CERVECERIA BOLIVIANA NACIONAL S.A.

Eje pide a IU vote por el MIR

Página cinco

Mandatarios lograrían la paz para Centroamérica

Página seis

CERVECERIA BOLIVIANA NACIONAL S.A.

PRESENCIA

MATUTINO FUNDADO EL 28 DE MARZO DE 1952

AÑO XXXVIII- No. 11.110- LA PAZ-BOLIVIA-LUNES 31 DE JULIO DE 1989- 28 PAGINAS- Bs 1.-

ESTA EDICION

Consejo del SELA analizará la deuda externa

El Consejo latinoamericano del SELA se reune hoy en Cartagena de Indias para analizar la deuda externa, financiamiento para el desarrollo, reestructuración y transformación del aparato productivo y la necesidad de alcanzar la integración como proyecto político (página 2).

Selección boliviana venció a Rosario 3-1

La primera confrontación de prueba de la selección nacional derrotó a Rosario Central de Argentina por la cuenta de tres a contra 1. la ciudad de Oruro (Más información en el suplemento deportivo).

Eje decide mañana acuerdo con MNR o ADN

El Comité Político Nacional del MIR decidirá mañana si firma un pacto político con el MNR, con la ADN o pasa a la oposición (página 5).

Cien guerrilleros mueren en Perú

Unos diez guerrilleros del grupo maoista "Sendero Luminoso" murieron en diferentes choques con el Ejército el jueves (página 7).

Cooperativas mineras piden $US 180 millones

La Federación Nacional de Cooperativas Mineras de Bolivia requiere aproximadamente 180 millones de dólares para reanimar la explotación minera y generar actividades (página 4).

Estudiantes se movilizaron para vacunar contra la polio

Unos mil estudiantes del ciclo medio de establecimientos educativos de La Paz y El Alto fueron movilizados ayer para colaborar con la vacunación domicilio a domicilio contra la poliomielitis (página 6).

Propuesta la agenda para reunión de los Ocho

Los cancilleres del Grupo de los Ocho concluyeron dos días de deliberaciones entre los cuales hicieron un completo análisis de la situación latinoamericana. Los cancilleres preparon la agenda para la próxima reunión de los presidentes del Grupo de los Ocho (página 7).

Paz Zamora aseguró a la banca que apoyará la estabilidad económica

Partidos con opción presidencial asumirán definiciones a partir de mañana. Eje de Convergencia Patriótica, que conforma la IU, discrepa con no dar votos al MIR.

Foto Carlos Arias G.

Explotación de Oro

Las barcazas, establecidas en el Río Madre de Dios para desarrollar tareas de explotación de oro, utilizan buceadores que se ocupan de colocar las mangueras succionadoras. Pando reclama un sistema efectivo de control que permita el beneficio de regalías a ese departamento.

Con el objeto de desvirtuar la inquietud que se generó en medios de la empresa privada ante la eventualidad de su elección como presidente, Jaime Paz Zamora sostuvo ayer por la mañana una prolongada reunión con directivos de la Asociación de Bancos e Instituciones Financieras de Bolivia (ASOBAN).

Paz Zamora aseguró al Presidente de ASOBAN, David Blanco, que el MIR-Nueva Mayoría mantendrá la estabilidad económica y no adoptará ninguna medida que pudiera perjudicar a los ahorristas, dijeron voceros del MIR.

Fuentes de la banca expresaron a PRESENCIA que informaron a Paz Zamora que pese a la incertidumbre política creada desde el 27 de mayo pasado, en que se conocieron los resultados electorales, la "carrera" de depósitos había sido menor de la que podía esperarse.

El líder miristá dio seguridades de que mantendrá las reglas del juego existentes tanto si logra la elección presidencial o si co-gobierna. Ese fue el acontecimiento saliente de la jornada de ayer en la que no se registraron contactos interpartidarios.

Las tres fuerzas con opción para asumir el gobierno, a partir del próximo 6 de agosto, deciden tenían a partir de mañana los acuerdos políticos para cogobernar el país durante los próximos cuatro años.

El MIR y la ADN, al desmentir versiones periodísticas sobre una entrevista entre sus candidatos, coincidieron en que mañana se definirá un eventual acuerdo político.

Mientras tanto, el MNR de Gonzalo Sánchez de Lozada reiteró que espera "con cautela" una respuesta del MIR, que en caso de ser negativa significará el paso automático del partido, hoy en función de gobierno, a la oposición. Dirigentes movimientistas estuvieron reunidos en la víspera en la casa del ex ministro del Interior Juan Carlos Durán, que celebró su cumpleaños.

El Comité Político Nacional del MIR y su bригada parlamentaria se reunirán hoy, para conocer el informe final y la sugerencia para un acuerdo que presentará el Secretariado Ejecutivo Nacional, que durante toda la semana pasada sostuvo intensas reuniones con dirigentes del MNR y de ADN.

Oscar Eid, Secretario General de ese partido, aseguró que mañana será el día de las definiciones. En medios políticos se asigna importancia a esa decisión del MIR, que aparece como el distribuidor de los votos del 7 de mayo.

En medios de la Izquierda Unida se hizo patente ayer una seria divergencia. El Eje de Convergencia Patriótica anunció que apoyaría al MIR y cuestionó a otros sectores de la IU que decidieron no darle sus votos para que pase la primera vuelta congresal.

Chilenos aprobaron 54 reformas constitucionales

SANTIAGO DE CHILE, 30 (AP). El presidente Augusto Pinochet dijo esta noche que los chilenos, al aprobar mayoritariamente un paquete de 54 reformas constitucionales, ratificaron al mismo tiempo la carta, y advirtió que las Fuerzas Armadas la harán respetar.

En las últimas horas de esta noche, el gobierno informó en su boletín final de resultados que escrutados 94.6 por ciento de los votos, la aprobación de las reformas registraba 5.735.032 votos, o el 85.7 por ciento, y el rechazo 550.888, equivalente a 8.2 por ciento. Se emitieron 408.868 votos nulos y blancos.

En un discurso transmitido al país por una red de radioemisoras y canales de televisión, Pinochet en clara alusión a los opositores que pretenden introducir nuevas reformas a la Constitución en el Congreso que se instalará en marzo de 1990, advirtió que las Fuerzas Armadas la harán respetar.

"Hoy nos comprometemos solemnemente, ante Dios y ante la Patria, en respetar y hacer respetar la Constitución Política de la República que hemos generado y que el pueblo chileno en dos oportunidades ha ratificado mayoritariamente", dijo el gobernante.

Agregó que la ciudadanía, junto con aprobar las reformas que democratizan la carta, simultáneamente la ratificaron por segunda vez.

"Es preciso destacar la percepción popular... que ha ratificado en dos oportunidades que nuestra carta fundamental incorpora los requerimientos adecuados para los chilenos de hoy y de mañana", declaró el gobernante.

Congreso inicia el miércoles sus sesiones preparatorias

Los representantes nacionales electos, 130 diputados y 27 senadores, comenzarán el miércoles próximo las sesiones camarales preliminares, con carácter previo a la "solemne sesión inaugural del período legislativo 1989-1993" que se realizará a partir de las 15:00 horas del próximo 6 de agosto.

En la primera reunión que está fijada para las 10:00 de la mañana, diputados y senadores elegirán por separado, sus comisiones de poderes, cuyos representantes calificarán las credenciales que expidió la Corte Nacional Electoral, además de otros documentos exigidos por Ley.

Se ha considerado, sin embargo, que la principal tarea legislativa que deben atender los nuevos representantes nacionales, será la elección del presidente y vicepresidente de la República, después de la conformación de las directivas y comisiones camarales.

Según el procedimiento legislativo, las cámaras se reunirán en su período preparatorio, entre el 2 y 5 de agosto, para cumplir las siguientes requisitos constitucionales:

Calificación de credenciales; posesión de los representantes nacionales-elección de directivas camarales; conocimiento y aprobación o rechazo del informe de la Corte Nacional Electoral; finalmente, la convocatoria a sesión preparatoria de Congreso.

En esa última instancia, según se explica en el Congreso, los representantes nacionales deben elegir el presidente y vicepresidente de la República, antes del 6 de agosto, fecha de su instalación oficial y posesión del nuevo gobierno.

El Congreso estará conformado por 130 diputados y 27 senadores que suman 157 representantes nacionales, de los cuales 44 pertenecen al Movimiento Nacionalista Revolucionario, 46 a Acción Democrática Nacionalista, 41 al Movimiento de la Izquierda Revolucionaria, 11 a Conciencia de Patria y 10 a Izquierda Unida.

Fuentes AP

Reformas a la Constitución

Los chilenos aprobaron abrumadoramente un paquete de 54 reformas constitucionales para democratizar la Constitución, que incluye el fin del exilio, el aumento de los legisladores elegidos y el término de la proscripción de los partidos marxistas. En la composición fotográfica aparecen de izquierda a derecha: Hernán Büchi, Patricio Aylwin y Augusto Pinochet.

POR EL RETORNO DE LOS ALFAREROS

Lino Valeriano y su esposa: una de las más antiguas familias de alfereros de Collana Baja

• Dos antiguos alfareros recuerdan las épocas de auge de la alfarería vitrificada en la Provincia Pacajes.

Sonia Sapiencia de Zapata
(con la colaboración de Dionisio Ayata Apulaca)

Llegando a Collana Baja

El camino polvoriento enfila de frente hacia el Sajama. A medida que se avanza, en los viajes del camino se lo tiene a veces a la derecha y otras a la izquierda. Pero al divisar el Sajama, en su costado derecho, se van distinguiendo, cada vez más próximas, varias montañas cortadas al ras, horizontalmente, todas a la misma altura, como si se trataran de plataformas enchapadas en cada una de estas elevaciones de tierra. Es la ciudad perdida.

Existen una serie de afirmaciones fascinantes acerca de estos parajes. Se dice que es una ciudad antigua con edificaciones y caminos donde sólo habitan los chullpas, momullas en los chiqus. Alguna he visto que en el fondo de sus profundas quebradas crece el café, la naranja, el plátano. No falta oro que creí encontrar campesinos nocturnos que provienen de esta lejana región a la que es mejor no aproximarse para no enfermar y morir. Lo cierto es que "desde lejos se divisan pedritas grandes como casas, pero ahí no existe gente".

Así, en medio de leyendas que insinúan la antigua y rica historia de Pacajes, llegamos a Collana Baja, el centro productor de la famosa alfarería vitrificada.

La tierra es arenosa. Es salado el río Desaguadero que corre a lo largo de uno de los límites comunales. Es una comunidad donde la vicuña crece en salvajes manadas que le disputan al hombre los escasos productos agrícolas, es una región de papa amarga, ganado bovino, ardilla, tola, cercana a fuentes de plomo y estaño.

Siempre fue una zona poco apta para la producción agropecuaria. Tal vez por eso no la quisieron "los patrones". Fernando Paja, de 82 años, ex-alfarero y ex-arriero, sinuosiera que fue en 1548 cuando los reyes de España otorgaron el título de propiedad de Collana Baja a los propios comunarios. Pese a ello, sus habitantes no pudieron sustraerse de las obligaciones serviles. Aún en este siglo debían cumplir durante doce días al año por persona la ley de prestación vial, que en las primeras décadas siglo XX participar en la construcción de los ferrocarriles Arica-La Paz y Oruro-La Paz, vías férreas implantadas en el altiplano para el traslado de minerales.

Otra obligación era el pontilonage. Cada una de las diez comunidades de Cagungora brindaba un comunario que actuaba como pongo-mensajero, durante una semana, para el conjunto.

El pishata se encargaba de hacer cumplir estos trabajos. Así también era obligado a denunciar cualquier intento de organizar una escuela. Sin embargo, la escuela se organizó. La gente se reunía a escondidas y de noche para aprender a leer. Corahuta se llamaba el lugar donde había una tapia, junto a una de las varias iglesias comunales construidas hace muchos años para sacerdotes católicos, en la que Eusebio Ayala, quien estuvo en minas y valles, alfabetizaba a los comunarios desde 1928.

En 1932 llegaron unos pastores adventistas de Cochabamba quienes enseñaban la lectura de la biblia. Finalmente, el 23 de junio de 1934, los adventistas del Séptimo Día obtuvieron autorización gubernamental para el funcionamiento de tres escuelas: en Santa Rosa, Collana Baja (Collana Blanca) y comunidad Taracollo (ahora Rosario).

Un sitio de Alfareros

En los alrededores de Collana Baja existen restos muy antiguos de hornos y piezas de cerámica. "Alfareros siempre hemos sido aquí", dice Santos Valeriano, hijo de Lino Valeriano, de 85 años, antiguo alfarero que junto a Fernando Paja y Dionisio Ayala van compartiendo algunos recuerdos con los que demos forma a este pedazo de historia.

Los más ancianos aprendieron el oficio de sus padres, vendidos, trabajar, pero nadie sabe cuando empezaron con esta actividad, quien trajo los moldes de estuco a presión, ahora de escaso uso, o el manejo del torno fabricado con ramas de tola para armar la rueda, un palo como eje y unas tablas redondo de madera, todo ello amarrado con delgados retazos de cuero.

"Aprendí a trabajar en alfarería a los veinte años y posteriormente he perfeccionado. Es difícil templar el barro para moldear", dice Lino Valeriano. Fernando Paja amplía así el proceso de aprendizaje: "Mi padre me enseñó el manejo del torno. El primer día hice mal, pero el segundo y tercer día salió mejor".

En esta tierra de escasos frutos, la alfarería ha sido siempre una forma de sobrevivencia. Al alcance de la mano está la arcilla para moldear, el plomo y cobre para vitrificar y dar color, la tola abundaba para quemar en los hornos circulares de barro.

Los ancianos consideran que su producción alfarera fue mejorando paso a paso. El azoteado fue haciéndose más preciso y se introdujeron nuevos modelos. A los platos tradicionales se sumaron tazas, azucareros y teteras.

Así vivían

Don Fernando Paja recuerda la tremenda pobreza de Bolivia antes de 1925. "No había camiones ni bicicletas ni autos. Al mercado Camacho (de la ciudad de La Paz), a los Yungas, se iba en burro. No había ni teléfono. De la piedra sacaba los fuego. En los viajes había que llevar 7 piedra para sacar la chispa. Llevaban... algodón quemado para recoger la chispa, que saltaba. Había que llevar harto preparado, aparado de esa piedrita. Eso era nuestro teléfono..."

En los años veinte él, como otros campesinos, hizo un alto en la producción de alfarería y se dedicó al comercio en forma. De Tapacari en Cochabamba y de Saraca en Potosí trasladaba harina de trigo. De Patacamaya en La Paz llevaba dinamita, azúcar y otros productos hasta la mina de Viloco. De Viloco llevaba mineral. Veinte días viajaba en compañía de la llama cargada con siete arrobas que en ese tiempo era un quintal. En esa época existía un viajero que atravesaba el río Desaguadero desde el Lago Titicaca hasta el lugar donde está ahora el puente sobre el río de ferrocarril Arica-La Paz. El viajero traía materiales de trabajo para la mina de Corocoro y se llevaba mineral no concentrado. Luego apareció el ferrocarril, echando humo por el trayecto, avanzando lento "como un animal". Tres días tardaba desde Charaña a La Paz y se descarrilaba con facilidad. Pese a todo, el tren empezó a ser utilizado por los alfareros como medio de transporte.

Así intercambiaban sus productos

Cuatro o cinco platitos se vendía en un real. Una sopera con tapa costaba un real. Pero no era la venta la forma de intercambio preferida. Con el trueque obtenían lo que necesitaban para vivir. "Venían los rescateros con llamas y burros. Traían bayetas para cambiar, traían charque y hacían llegar hasta aquí", recuerda Fernando Paja.

Cada familia de alfareros viajaba llevando sus productos en llamas, junto a dos burritos. Iban a Ayo-Ayo, Patacamaya, Sica Sica, Umala. Al llegar a un punto dejaban la carga mayor y trasladaban cantidades menores en los burritos, visitando así casa por casa. Cuando el producto se terminaba, se producía el retorno, llevando esta vez la llama el resultado del trueque.

No existían ferias entonces. Por eso los alfareros viajaban por pueblos y comunidades. "Lo más lejos que hemos llegado es a Cutaní, un valle de Inquisivi, dice Lino Valeriano, "cada vez no se podía ir porque es lejos. Hemos llevado hasta Guaqui haciendo trueque. Generalmente tardábamos en nuestros viajes veinte días ida y vuelta, según si vendíamos rápido o no. Cuando íbamos a Cutaní demorábamos dos meses".

El valor de cambio del platito vitrificado era similar al de ahora. Se llenaba una vez el plato de algún producto o dos veces en el caso de la papa, por ejemplo, si la cosecha había sido buena, quien adquiría la pieza de alfarería ofrecía una compensación aún mayor.

Ya en la década de los cuarenta la producción y el intercambio conocieron su auge. Fueron épocas de buenas cosechas en los que era posible conseguir un trueque favorable. En estos años existía la feria de Corocoro que se efectuaba todos los domingos. La mina era todavía propiedad privada.

El rescatista recogía piezas de alfarería en Corocoro a cambio de ropa, verduras o cualquier bien necesario para el alfarero. A veces el cambio era por dinero. Desde esa época empezó a desarrollar un cierto interés en la adquisición de productos de Chile. De todos modos el que imponía las reglas del juego era el rescatista, quien si no vendía los platitos en esa oportunidad, se llevaba las piezas y prometía pagar la siguiente semana.

Después de la nacionalización de minas decayó la venta en Corocoro. Los mineros empezaron a proveerse en las pulperías de COMIBOL. Al mismo tiempo, los campesinos habían obtenido con la reforma agraria mayor libertad para desarrollar su actividad mercantil, así surgieron numerosas ferias rurales. En esa región, la feria de Murupilar era los martes; la feria de Antequera, los miércoles; la feria de Calacoto, los jueves; la feria de Chuka-Apachorta, los viernes y la feria de Pando, los sábados. Hasta estos lugares llegaban entre 1.950 y 1.960 camionetas de comestibles desde La Paz.

Dionisio Apaya y Fernando Paya recuerdan cómo era la producción alfarera desde principios de siglo hasta los años cuarenta.

Durante estos años se torna común usar camión para el traslado de los productos. Los alfareros optan entonces por buscar otras ferias anuales más alejadas: la feria de Ramos en La Paz, el 8 de septiembre en Viacha, Ayo-Ayo el 12 de octubre, Tapacho el 29 de noviembre.

Pero a medida que se intensifica la dinámica comercial, aparecen los grandes competidores: el plástico y el aluminio. Poco a poco van adueñándose del mercado los recipientes y vajillas hechas de estos materiales, produciendo un paulatino decrecimiento de los productos de esta ancestral artesanía.

Y así comenzaron a dejar el antiguo oficio

Desde hace más de veinte años, poco a poco, aumenta el número de migrantes. Son cada vez menos los ganaderos, los agricultores y los alfareros.

No es la primera vez que la gente de Collana Baja deja su comunidad. En 1901, recuerda Fernando Paja, hubo una gran hambruna. La cosecha fue escasa durante siete años. Los alfareros se fueron a Chile, Perú y al interior de Bolivia. Los que quedaron se alimentaban del "ch'ullu ch'ullu" que crece en los bofedales y de la cáscara de la quinua. Años después se regularizó la producción agrícola. Los alfareros volvieron y retomaron su actividad, solidarizándola un poco con los ideas adquiridas en sus viajes. Los niños que se habían quedado, ahora un poco más grandes, fueron iniciados en el oficio de los padres que retornaban.

Cuando se declaró la guerra del Chaco, varios hombres partieron al frente. Unos volvieron pero otros no. Doce personas no regresaron de una de las ocho zonas que componen Collana Baja.

La guerra desató inquietud por probar otras alternativas, inquietud que fue satisfecha por algunos, pero que se mantuvo latente en los demás. Cuando se produjo la revolución del 9 de abril, algunos comunarios partieron hacia zonas más fértiles para participar en la toma y distribución de tierras.

Ya en las décadas de los sesenta y setenta, El Alto se iba convirtiendo en centro de atracción para el migrante. "En El Alto casi no había gente. No había nada. Estación no más era. La gente tiene ahora donde ir".

La educación escolar era ya un derecho consolidado para todos. La orientación impartida se descubre en las palabras de Fernando Paja: "La educación ha levantado a la gente. No queremos platos de barro sino enlozados y achinados. También han colocado carreteras que han abierto y se han sabido ir lejos".

Hasta los primeros años de la década de los setenta en Collana Baja existía la propiedad colectiva. Hasta ese momento la gente vivía más o menos agrupada en cada zona, no dispersos como ahora. Toda la tierra era para el ganado de todos. Los cultivos se hacían en las "ssipas" que cada familia tenía en las tierras de "Ayncha" de manejo comunitario. De pronto le pareció a la gente y sobre todo a los dirigentes que los pastizales eran aprovechados por quienes tenían más ganado y que era necesario extender la reforma agraria hasta la comunidad. La tierra se parceló. La gente dispersó para poder controlar mejor su propiedad. Los que tenían ganado en exceso para la cantidad de tierra que ahora poseían, tuvieron que vender varias cabezas. Pero ahora, varios años después, los hijos se enfrentan a la disyuntiva de hacerse cargo de pedazos cada vez más pequeños de tierra y morir... Las ventas de alfarería siguen decreciendo en estos últimos años, con excepción del período entre 1983 y 1985, cuando la situación económica creó un desenfreno comprador como forma de dolarizar frente a la diaria disminución del poder adquisitivo de los ingresos.

En los últimos cuatro años la migración sigue en aumento. En medio de la desocupación creciente algunos tienen suerte, pero muchos no. Sin embargo, es difícil volver aceptando un fracaso.

Hasta hace poco los alfareros, que se alejaban para ser mineros, comerciantes o profesores o profesores rurales, volvieron inaugurando épocas de auge y períodos difíciles. Pero continuaron su labor, como una señal de apego a la tierra natal y su cultura que se va transformando sin perder las raíces. ¿Cuál será, ahora, el futuro de esta tradición?

Debido a su gigantesca deuda externa

Una "década perdida" para la economía latinoamericana

Por Eduardo Gallardo

SANTIAGO DE CHILE.- América Latina termina una "década perdida" para su economía debido principalmente a su gigantesca deuda externa, pero líderes y expertos de la región dicen que el desarrollo aún es posible si los países realizan profundos cambios y sacrificios dolorosos.

Para retomar el crecimiento económico más allá de la deuda, señalan políticos, economistas y expertos de la región en entrevistas exclusivas con The Associated Press, es indispensable encontrar en otro lado el dinero que ella consume.

La receta, invariablemente, significa sacrificio para pueblos ya duramente golpeados: reducción de gastos a nivel gubernamental -el fiscal, medidas de austeridad y ajustes generalmente dolorosos de las economías- que podrían culminar en mayor desempleo, y medidas explosivamente impopulares. También se exige mayor ahorro y aumento de las exportaciones y un menor consumo interno.

Ese panorama de sacrificios resultará inevitable, según los entendidos, aunque se logren alivios sustanciales en la deuda, como el acuerdo que logró México con sus acreedores para reducir en 35 por ciento sus obligaciones.

Ese acuerdo sin precedente permitirá a México, además, recibir créditos nuevos por unos 2.300 millones de dólares, podría repetirse para otros países, como Venezuela, y si bien constituye un alivio que hizo al presidente mexicano Carlos Salinas de Gortari decir que "la crisis quedó atrás", no es una solución definitiva.

Los expertos dicen que también es indispensable una real planificación de las economías a pesar de que se reconoce que es difícil planificar en medio de periodos de recesión, el efectivo incentivo a la inversión privada para dedicar el capital a la inversión productiva en vez de la lucrativa especulación, y la adecuación de los sistemas educacionales y la incorporación de tecnología moderna.

Los años 80, llamados "la década perdida" para el continente por la comisión económica para América Latina, CEPAL, trajeron a la región un firme progreso en la lucha por la democracia, pero también un deterioro económico que amenaza la estabilidad política.

El secretario ejecutivo de CEPAL, Gert Rosenthal, dijo que sería prematuro "el vaticinio de que la región "perdió el buque" del progreso económico y social que caracteriza la evolución del mundo desarrollado y de partes del continente asiático".

Rosenthal dijo que "al contrario, la región cuenta con la potencialidad de ofrecer un nivel de vida decoroso a toda su población y de convertirse en un actor importante de la economía mundial", del siglo XXI.

Rosenthal afirma que dentro de todas las imágenes negativas y retrocesos en términos de bienestar material también se están dando "fenómenos de signo positivo", entre los que menciona la tendencia hacia gobiernos civiles democráticamente electos.

Por otra parte dice Rosenthal que "un examen más desagregado del desempeño económico revela que una enorme cantidad de empresas lograron adaptarse bien a las nuevas circunstancias que condicionaron el entorno externo, saneando sus finanzas y logrando una creciente competitividad internacional. Este hecho revela la existencia de un acervo de capacidad empresarial y tecnológica, así como una creatividad latente, que pudo responder al desafío del momento".

Por su parte, el exministro de Hacienda del Brasil Celso Furtado, dice que las economías de América Latina "sólo volverán a crecer cuando la deuda externa deje de ser el peso que es ahora".

"La única salida a la crisis es el crecimiento, y eso sólo puede lograrse si el gobierno tiene dinero para inversiones", dice Furtado.

Encontrar ese dinero es, según la mayoría de los expertos, el centro del problema, por el gigantesco drenaje de recursos causado por la deuda externa global de más de 300.000 millones de dólares.

La recomendación más frecuente incluye realizar profundos ajustes en las economías. En algunos casos ello ya ha comenzado, con severas reducciones del gasto público, que a menudo significan el desempleo para miles y el fin de vitales inversiones de carácter social.

Los ajustes incluyen también el fin de subsidios estatales a productos y servicios básicos que rápidamente aumentan de precio. Ello representa un grave riesgo social, como lo comprobó dolorosamente el recién instalado gobierno venezolano del presidente Carlos Andrés Pérez con los disturbios de comienzos de año.

Otra medida unánimemente sugerida es aumentar y diversificar las exportaciones, tarea ardua en un mundo caracterizado por lo que los líderes regionales consideran un agobiante proteccionismo comercial de las grandes potencias. El volumen de las exportaciones latinoamericanas creció 30 por ciento en 1988, pero su valor sólo aumentó 13 por ciento.

Frente a la muralla que los países puedan encontrar para sus productos en el mundo industrializado, surge la postergada alternativa de la integración regional, para la formación de un mercado regional ampliado y un sistema de economía de escala.

La ministra de Hacienda de Venezuela, Egle Iturbe de Blanco, dice que esa integración es elemento ineludible de una estrategia de desarrollo regional que supere la barrera de la deuda.

"Seguir mirando sólo al mundo rico en busca de mercados para los productos regionales sería chocar con las barreras proteccionistas", señala. "Una nueva estrategia económica debe orientarse a la integración y cooperación regionales".

Según el presidente venezolano Pérez, la deuda puede, paradojalmente, ayudar en eso:

"La crisis de la deuda tiene un lado positivo, porque nos obliga a profundizar el proceso de integración y de concertación política como vías de solución de nuestros problemas".

Frente al escaso progreso integracionista global, surgen las experiencias subregionales, como el Pacto Andino, que integran Bolivia, Colombia, Ecuador, Perú y Venezuela.

"La salida a la crisis puede darse a través de ese acuerdo", según el exministro de Industria del Ecuador, Juan José Pons. "Es necesario impulsar la integración como un mecanismo de negociación con las grandes potencias".

En Bolivia, el economista y ministro de Asuntos Agropecuarios Guillermo Justiniano agrega: "Al margen de los sueños idílicos y de las siempre mentadas enormes riquezas regionales, América Latina tiene reales posibilidades de encontrar el desarrollo, siempre que ese desarrollo no pretenda ser una simple extensión del mundo occidental rico".

En el último año, países como Brasil y Chile lograron superar récords en sus balanzas comerciales. Pero, aún así, la CEPAL calcula que este año la región tendrá un déficit global de cuenta corriente de 7.000 millones de dólares.

"Nunca se debe manejar el interior una cantidad de dinero superior a la que el país necesita para su crecimiento", advierte el expresidente del Banco Interamericano de Desarrollo, Mexicano Antonio Ortiz Mena.

Así, dicen los expertos, no puede ni siquiera pensarse en resolver problemas como la extrema pobreza que afecta a 110 millones por cierto de la población, y el nivel de casi 400 millones de desempleados o subempleados. Hay en algunos casos una caída de la cuarta parte de la fuerza laboral. O la drástica reducción de servicios como salud, vivienda, educación, etc. La mortalidad infantil en algunos países alcanza cifras de cuatro dígitos.

Todos insisten también en la urgencia de los ajustes.

"En esta década, América Latina se ha empobrecido", dice sin actual hará que el producto per capita sea aún inferior en los años pasados" advierte el economista peruano Felipe Ortiz de Zevallos.

(Análisis de AP)

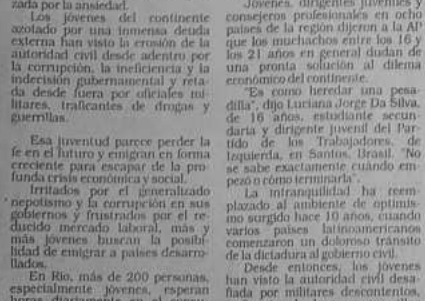

Latinoamérica afanada en recuperar niveles anteriores

Por Harold Olmos

CARACAS.- El final de la "década perversa" que barrió con muchos de los sueños de la región encontrará a las sociedades latinoamericanas todavía mirando hacia atrás, afanadas en recuperar los niveles de los años anteriores a la caída de sus economías.

Casa propia o vivienda adecuada, servicios de salud eficientes, mejores oportunidades de educación y empleo, todas aspiraciones legítimas, seguirán fuera del alcance de decenas de millones de latinoamericanos más que hace una década.

"Todos los síntomas llevan a conclusiones desalentadoras que ponen en cuestionamiento los propósitos de estabilidad social y política en la región", advirtió Carlos Pérez del Castillo, secretario permanente del Sistema Económico Latinoamericano (SELA).

Las insuficiencias ya notorias la década pasada, hacia la cual muchos latinoamericanos miran con nostalgia, se han agravado, y los indicadores no registran todavía síntomas de una verdadera reversión.

"Si esta tendencia continúa, los latinoamericanos corremos el riesgo de convertirnos pronto en nómadas: sin techo, sin salud, sin educación", dijo Heberto Ferrer, secretario general de la Federación Latinoamericana de Trabajadores de la Educación y la Cultura durante un reciente congreso en Caracas.

"¿Qué trabajador puede ahora comprarse una vivienda si ni siquiera puede atender adecuadamente sus necesidades elementales?", se preguntó.

Agobiada por la crisis que sofoca las economías de la región, América Latina no ha podido atender las obligaciones crecientes de salud, educación, vivienda y empleo.

La mayoría de los países ha recortado drásticamente sus gastos sociales, a los que ahora dedica menos recursos que hace una década. Los casos de Argentina, BOLIVIA, y Brasil lucen entre los que más gravemente exhiben la desatención forzosa que han experimentado sus sectores educativos: han disminuido a menos de la mitad los gastos que al final de la pasada década asignaban a la educación.

En palabras de un estudio del Banco Interamericano de Desarrollo (BID), esta involuntaria negligencia social "constituye una hipoteca que en algún momento se vencerá".

Otros expertos predicen que en pocos años el analfabetismo podría aumentar no sólo ante la incapacidad del Estado para emplear más maestros que eduquen a la creciente población, sino porque muchos asignarán a la educación un carácter segundario frente a otras necesidades vitales.

El resultado sería un torrente mayor de personas incorporadas en la llamada "economía informal" y un agravamiento de la brecha tecnológica, entre América Latina y los países industrializados.

"Dependeremos más y más de los técnicos que ellos puedan darnos y que nosotros no tendremos", dijo Ferrer.

Un ensayo del SELA predice que sólo hacia finales de siglo las economías de la región podrían haber recuperado los niveles que ostentaban a fines de 1970.

Pero muchos temen que la acumulación de exigencias sociales no resueltas provoque estragos en las sociedades del continente antes de que la recuperación adquiera un ritmo sostenido.

"Estallidos sociales como los ocurridos estos meses en Venezuela y Argentina pueden ser sólo fumarolas de un volcán por estallar", dijo Horacio Ghilini, maestro argentino del Sindicato Unico de Docentes Privados.

El sombrío vaticinio no parece exagerado viniendo de un sector que, según Ghilini, ha visto disminuir su salario mínimo del equivalente a 119 dólares hace seis años a solamente 24.

Una encuesta llevada a cabo por AP en América Latina ha puesto en evidencia el pesimismo que cunde ante la percepción de esta realidad.

La incertidumbre del futuro ha ocasionado en muchos el deseo de emigrar, fenómeno inverso al que se presentaba hace sólo pocas décadas cuando América Latina parecía la tierra prometida para los que buscaban áreas más seguras tras la Segunda Guerra Mundial.

Un sondeo de opinión en Venezuela divulgado estos días reveló que el 19 por ciento de los encuestados emigraría si pudiera hacerlo. Una encuesta similar en la ciudad de Sao Paulo, en Brasil, dio una cifra aún más impresionante: el 62 por ciento estaría dispuesto a emigrar.

Inclusive en Argentina, un tiempo el crisol por excelencia de nacionalidades, emigrar es meta de muchos que muy pocos pueden lograr. "Este es mi hogar y espero retornar un día y morir aquí. Pero no si eso significa morirse de hambre por falta de trabajo", dijo Aldo Dignola, un mecánico de automóviles que hacía fila frente a la embajada de España en Buenos Aires en busca de visa de trabajo para emigrar.

Héctor Hulci, otro joven estudiante argentino, compartía la opinión: "Los mejores estudiantes argentinos... tienen una meta común: quieren emigrar".

Venezuela, a principios de año, y Argentina, tiempo después, han sido sacudidas por violentos disturbios que parecen poner en evidencia la conexión entre las penurias económicas y los estallidos sociales.

En ambos casos, la violencia prendió en las barriadas donde millones de personas viven hacinadas, la mayoría de las veces en condiciones infrahumanas y privadas de los servicios más elementales.

La proliferación de tugurios, ranchertos, villas miseria, callampas o favelas- ha acompañado irremediablemente los procesos de industrialización que se vivieron en la región en los últimos años con fuertes migraciones del campo a las ciudades.

La expansión de los cinturones de miseria alrededor de las grandes urbes latinoamericanas fue unánimemente ratificada por las oficinas de AP.

En México, impresionante gálopolis con más de 20 millones de habitantes, Metzahualcoyotl surgió como un suburbio hace al oeste de la ciudad hace unas de décadas. Ahora hay allí 2 millones y más de tres millones de personas.

(Análisis de AP)

Pesimismo en juventud latinoamericana sobre futuro del continente

Por Todd Lewan

RIO DE JANEIRO.- La sensación de optimismo que percibía la juventud latinoamericana hace diez años cuando varios países iniciaran una dolorosa transición de regímenes dictatoriales hacia la democracia ha sido reemplazada por la ansiedad.

Los jóvenes del continente azotado por una inmensa deuda externa han visto la erosión de la autoridad civil desde adentro por la corrupción, la ineficiencia y la indecisión gubernamental y retada desde fuera por oficiales militares, traficantes de drogas y guerrillas.

Esa juventud parece perder la fe en el futuro y emigran en forma creciente para escapar de la profunda crisis económica y social.

Irritados por el generalizado nepotismo y la corrupción en sus gobiernos y frustrados por el reducido mercado laboral, más y más jóvenes buscan la posibilidad de emigrar a países desarrollados.

En Río, más de 200 personas, especialmente jóvenes, esperan horas diariamente en el consulado de Estados Unidos para obtener visas de estudiante o permisos de trabajo.

En Montevideo, según una encuesta, una tercera parte de la gente entre 15 y 29 años aspira a abandonar Uruguay para obtener mejores empleos en España, Argentina o Estados Unidos.

Como consecuencia de todo ello, dicen los expertos, el drenaje de cerebros privará a América Latina del talento que necesita para su desarrollo económico.

Jóvenes, dirigentes juveniles y consejeros profesionales en ocho países de la región dijeron a la AP que los muchachos entre los 16 y los 21 años en general dudan de una pronta solución al dilema económico del continente.

"Es como heredar una pesadilla", dijo Luciana Jorge Da Silva, de 16 años, estudiante secundaria y dirigente juvenil del Partido de los Trabajadores, de Izquierda, en Santos, Brasil. "No se sabe exactamente cuando empezó o cómo terminará".

La intranquilidad ha reemplazado al ambiente de optimismo surgido hace 10 años, cuando varios países latinoamericanos comenzaron un doloroso tránsito de la dictadura al gobierno civil.

Desde entonces, los jóvenes han visto la autoridad civil desafiada por militares descontentos, traficantes de drogas y guerrillas izquierdistas. Y erosionada desde adentro por la corrupción, la ineficiencia y la indecisión.

El restablecimiento de la libertad de prensa permitió exponer la violencia, los abusos ambientales y las injusticias sociales, a menudo escondidas bajo los regímenes militares. Ello hizo que los jóvenes vieran a sus países de una nueva forma, dolorosamente realista.

"Somos víctimas de una generación perdida", dijo Marcelo Rodríguez de Carvalho, de 21 años, graduado en biología en una universidad privada de Río de Janeiro. "Nuestras economías están en ruinas, somos explotados financieramente por Estados Unidos y Europa, y hemos perdido nuestra identidad cultural".

La situación se agrava por la inflación galopante, la pérdida del poder adquisitivo y el creciente desempleo.

Muchos estudiantes universitarios abandonan las aulas para trabajar en servicio doméstico, como vendedores callejeros, acomodadores de salas de cine o en el mercado negro.

Incluso en Venezuela y Chile, dos de los países económicamente más estables del continente, los jóvenes sienten que las cosas están empeorando.

"Encontrar trabajo será más difícil que graduarse", admite Carlos Garollo, de 18 años, estudiante de Ingeniería Eléctrica en una universidad de Caracas.

En algunas partes, la desesperación conduce a la violencia.

En Colombia y Perú, donde la insurgencia guerrillera ha crecido a la par con el deterioro económico, los jóvenes juegan un papel crucial en la lucha armada. En Perú, la edad promedio de los guerrilleros de Sendero Luminoso es de entre 16 y 20 años.

El desempleo y los deficientes sistemas educacionales han producido un agudo aumento del consumo de alcohol y drogas entre los jóvenes en todo el continente, especialmente en las villas pobres que rodean las grandes ciudades.

Una encuesta reciente en Montevideo mostró el 11 por ciento de los jóvenes entre 13 y 17 años son adictos al alcohol o las drogas. En 1987, el 44 por ciento de los peruanos entre 19 y 24 años usaban pasta de cocaína, según la policía.

En Río, los habitantes de las poblaciones pobres a menudo están organizados bajo la dirección de traficantes de drogas que entrenan en el uso de armas a niños de hasta 12 años, y venden cocaína a los residentes de los sectores ricos.

En Santiago, diversas organizaciones de investigación social calculan que en la zona metropolitana, de 4.5 millones de personas, 500.000 jóvenes están desempleados o subempleados. Y el consumo de drogas es alto.

Juan Reyes, de 19 años, que trabaja como portero en un garaje, dijo que "en la población donde yo vivo, hace algunos años había dos muchachos que usaban drogas. Ahora hay decenas que lo hacen. Y muchos beben. Eso se debe a que no tienen nada que hacer".

La crisis económica margina a la mayoría de la posibilidad de ingresar a la universidad. En Chile, alrededor del 38 por ciento de los trabajadores ganan el salario mínimo legal del equivalente de 72 dólares mensuales, lo que hace imposible pagar la tuición mensual de más de 100 dólares que cobran las universidades.

En Brasil, donde sólo el 35 por ciento gana más del salario mínimo mensual de 85 dólares, la tuición universitaria mensual de más de 130 dólares está fuera del alcance. En teoría, las universidades federales son gratuitas, pero en la práctica sólo los más ricos pueden llegar a ellas.

Alessandra de Oliveira Nobre, de 17 años, dejó sus estudios en un instituto de Río que forma auxiliares de vuelo, para trabajar en un restaurante de comida rápida por un sueldo de 20 dólares al mes. "Parecíera como que mi vida se ha acabado, y ni siquiera he tenido la oportunidad de una carrera", dice Alessandra.

Pero la mayoría de los estudiantes y consejeros juveniles los considera un título universitario como un simple papel brillado.

"Los jóvenes van a la universidad sabiendo que obtendrán un título, pero no un empleo", dice el senador peruano Enrique Rossel.

"¿Qué hace la educación en Argentina por la gente joven?" pregunta Roman Ojeda de 20 años, que sigue un curso para terminar de derecho en una universidad de Buenos Aires. "Les da la oportunidad de irse de Argentina".

En verdad, la emigración, especialmente a Estados Unidos y Europa, parece la única salida.

En Buenos Aires se forman largas colas frente a las embajadas de Italia y España, donde fácil obtener papeles de ciudadanía para hijos y nietos de españoles e italianos.

Si bien la historia demuestra que los jóvenes latinoamericanos a menudo miraron a sus fuerzas armadas en busca de liderazgo en épocas de crisis, ello no ocurre hoy. En parte porque existe la conciencia que la crisis continúa y la deuda externa fuerzas heredadas de los regímenes militares.

(Análisis de AP)

RESENCIA

...ódico Fundado por ...ar Cajías K. el ... Marzo de 1952

Directora
Ana María Romero de Campero
Subdirectores
Carlos Ossio Amatller - Mario Maldonado Viscarra

La Paz, Bolivia, lunes 31 de julio de 1989

...o perder la calma

...sposo de tres meses de calentamiento he...ngado al fin a la semana decisiva. Tene...a convocatoria a congreso efectuada por ...el Ejecutivo, la citación a sesiones sepa...as de las cámaras de diputados y senado...ara elegir comisiones de poderes y poste...ente sus directivas, y, por si fuera poco, ...ola a todos los nuevos parlamentarios ...los de sus respectivas credenciales.

...Palacio Legislativo, que servirá una vez ...mo el escenario donde se dirimirá la ...ión presidencial ha sido totalmente remo...Después del acuerdo que suscribieron en ...sidatura, los tres candidatos más vota...a cancillería ha hecho saber muy discre...e a los países amigos que sus mandata...e se llevarán un chasco si llegan para la ...sión de mando.

...minicia para este fin de semana la llega...los presidentes de Argentina, Uruguay, ...ay y enviados especiales de varias na...Tendremos pues la mirada del mundo, ...cialmente la de América Latina, concen...o lo que suceda en la Plaza Murillo el ...6 de agosto. Una razón más para que ...s dirigentes se esfuercen en dar a esta ...da política un nivel alturado.

...mo lo que está en juego es el futuro go...boliviano, no hay duda que contaremos ...los ingredientes para empezar a vivir ...ma de alto suspenso que entrará en su ...en los próximos días. A estas alturas, ...ladanía tendrá que estar consciente de ...gresaremos en un tipo de guerra sicológ...agada de medias verdades y "globos de ...". Lo importante es no perder la calma.

...primeros indicios sobre la forma en que ...s políticos dirimirán la cuestión presi...l surgirá de las Cámaras de Senadores y ...dos. La conformación de sus directivas será una buena pauta sobre lo que podría ocurrir el 6 de agosto, pues por las propuestas que se han hecho públicas, la negociación bi o tripartidaria empezará por un reparto de los cargos jerárquicos de las cámaras Alta y Baja. De ahí al co-gobierno habrá un paso. La incógnita por resolverse es entre quiénes se dará este acuerdo, pues todos sabemos que ninguno podrá gobernar solo.

Ahora, que tocamos el tema, es preciso señalar que no se pueden repetir errores pasados distribuyendo las responsabilidades jerárquicas del congreso solamente entre dos partidos. La experiencia nos enseña que ese tipo de acuerdos es negativo pues atenta contra el pluralismo que debe existir en el Poder Legislativo. El ideal es que todas las fuerzas tengan su cuota parte de participación en el manejo parlamentario.

Otro tema que es pertinente tocar, en estos momentos, es el referido a la situación económica. La prolongada indefinición política ha traído como consecuencia un malestar en círculos ligados a las finanzas y la empresa privada en general. Todo hace prever que este sector será el más sensible a las noticias que se generen en el ámbito político. Valdría la pena que, a fin de evitar daños irreparables para la gestión que empieza el próximo lunes, cada candidato explique en detalle los primeros pasos que piensa dar su gobierno en caso de resultar elegido.

Lo más importante para disminuir la tensión, será que los partidos o coaliciones que tienen la última palabra, en este ajedrez político, apuren su definición. Cualquiera que ésta sea. Al final lo que importa es que no se produzca un vacío de poder ni un empantanamiento y que la tranquilidad retorne al pueblo boliviano cuanto antes.

Dos de siete

Por Juan León C.

...a cuestión de sentido común

...sin tema habitual ni de ...ura en esta columna los ...s a asuntos domésticos, ...ntrascendentes, sino por ...de preferencias profesio...ero algunas veces resulta ...posible eludirlos a pesar ...hos otros que podrían su...ayor actualidad.

...es el caso, por ejemplo, de ...de accidentes de tránsito ...registraron en los últimos ...s en esta ciudad y que ...necesariamente a refle...r sus antecedentes y, so...por sus consecuencias.

...currido estos días parece ...algo que amenaza conver...tema característica: el po...so por la vida ajena e in...a la propia. Según las in...nes que se tiene, el co...minador en buena par...s accidentes fueron la im...ia y el escaso cumpli...de normas elementales ...lan, o cuando menos de...acerlo, el tránsito de ve...

...tiempo a esta parte, al...alles y avenidas de esta ...especialmente de la zona ...s noches, se convir...pistas de velocidad y es...de una insólita -la califi...ás correcta sería estú...rma de diversión. Por ellas circulan conductores empeñados en demostrar habilidad y valentía, que generalmente no tienen, en una suerte de "ruleta rusa" con poderosas y costosas máquinas. El juego, si se lo puede llamar así, consiste en cruzar a gran velocidad avenidas o calles transversales sin chocar a los vehículos que transitan por ellas. En unos casos la motivación son las apuestas y en otros, tal vez la mayoría, las bebidas alcohólicas.

De la situación se culpa, por lo general, a gente joven. Específicamente a "los hijos de papá", que a falta de los problemas existenciales comunes a la mayoría de los bolivianos, disponen de poderosos vehículos cuyo elevado costo no es obstáculo para arriesgarlos.

Aparte de ser todos nosotros hijos de papá, creo que la cuestión no debe simplificarse hasta ese extremo. Los padres, al fin y al cabo, procuramos dar a nuestros hijos cuanto podemos. El asunto es, tal vez, que no debemos darles todo lo que podemos si en ese todo no se incluye la cuota de responsabilidad y madurez necesaria para administrar lo que les damos. El grado de inteligencia, lamentablemente, no depende exclusivamente de nuestra voluntad.

Tampoco hemos de simplificar el asunto al extremo de culpar exclusivamente a las autoridades de Tránsito por el escaso control en calles y avenidas. Debemos, sin embargo, convenir en que al problema hay que darle solución. Comenzando por aquella de verificar si quienes conducen vehículos tienen efectivamente licencia para hacerlo y si esa licencia fue otorgada en base a todos los requisitos legales. En ese sentido, aquí se inspecciona periódicamente los vehículos, pero no se inspecciona a quienes los conducen.

Y no todo se reduce a ver si esas licencias fueron legalmente otorgadas, porque no todo es cuestión de saber conducir un vehículo, si se tienen los conocimientos técnicos elementales, buena vista y reflejos o la edad mínima requerida. Hay conductores -y muchos en nuestras calles- que no tienen nada de eso, salvo la edad. Habría tal vez que incluir otros requisitos a los exámenes que se toman para otorgarlas. Entre ellos alguno o algunos que tengan que ver con el grado de madurez y estabilidad emocional e incluso de cultura general, en un esfuerzo por garantizar que los poseedores de esa licencia tengan un mínimo de sentido común, que es lo que aparentemente nos está faltando.

Balcón del Vaticano

Por Fr. Pedro de Anasagasti O.F.M.

Nuestras injusticias sociales

Radiografía apasionante

Basilea (mayo 1989) acaba de escribir una página que será largamente histórica: ha sido la sede de un "Concilio Universal por la Paz" según soñó Carl Friedrich von Weizsäcker antes de que se llegara tarde". Todavía flota en el ambiente el más estremecedor cisma del siglo XIX, el de los "vetero-católicos" con el corazón en Basilea. Unos 750 teólogos y prelados participaron en su Concilio Ecuménico de 1431, trágicamente trasladado a Florencia y Roma; unos 750 prelados, teólogos y escrituristas, 650 años más tarde, y con el signo de la división de las Iglesias cristianas, se congregaron para abrir caminos seguros a la paz, a la justicia y la ecología mundiales.

Libertad, unidad, claridad, osadía, anhelo común de elevación, han sido las características de este Congreso, único por su participación en pie de igualdad de ortodoxos, Iglesias de la Reforma separadas entre sí, y católicos.

Su documento final está firmado por un ortodoxo, el Metropolita Alexy, en su función de Presidente de la CEC; por Jean Fischer, secretario general de la CEE, protestante; y el cardenal Carlos M. Martini, presidente de las Conferencias Episcopales Europeas, católicas.

Dejaron a un lado diferencias históricas, doctrinales, dogmáticas y pastorales que les separaron hace diez siglos a los ortodoxos, hace cinco a los protestantes. Los 504 delegados oficiales firmaron: 481 a favor, 12 en contra y 11 abstenciones en la aprobación del documento. Habían recibido 64 informes sobre el documento de trabajo, con más de 500 propuestas de cambio; lo que supone que hubo libertad, individualidad y respeto mutuo.

Escisión y retorno

El documento es una radiografía magistral sobre las injusticias y los pecados del mundo actual. Los asistentes y protagonistas son europeos, pero su diagnóstico puede extenderse, con variantes locales, a todos los países del mundo. Es sincero, denunciante de situaciones trágicas, señalando las causas del desastre actual. Al contrario de las denuncias en moda, comienza por denunciar los fallos, los vacíos, las omisiones y omisiones de las Iglesias que representan y de los individuos que actúan en sus sesiones.

Dramático e ilustrativo es el elenco de los pecados sociales de hoy, que se han de erradicar para construir la sociedad perfecta que anhelamos.

Son cinco los estadios de sociedad envidiable, a los que se accede solo con una sincera conversión: 1) **para una sociedad de iguales derechos** y solidaridad se requiere superar: a) divisiones raciales, étnicas y culturales; b) la falta de criterios respecto a las dos terceras partes de la humanidad; c) las herencias del antisemitismo; 2) **para entrar en una Europa de pluralidad** de culturas y razas, hay que conseguir superar a las divisiones hombre-mujer; b) la devaluación del papel social femenino; c) evitar la negativa a reconocer los dones que las mujeres han recibido para la vida y los procesos de decisión a todos los niveles de las Iglesias; 3) **para una sociedad de igualdad mujer-hombre** hay que superar: a) la guerra y las ideologías que desprecian lo divino que hay en toda persona; b) la ideología e idolatría de la violencia; c) los gastos exorbitantes de la guerra, destructores; d) la convicción de que las armas sean necesarias para la defensa de los derechos humanos.

4) **Para engendrar una sociedad justa**, hay que evitar: a) las divisiones; b) el dominio del hombre sobre la naturaleza; c) la violación de la naturaleza; d) el individualismo que viola la integridad de la creación para satisfacer intereses privados. 5) **Para la formación de una recta sociedad universal**, la conversión ha de comprometer a superar: a) las divisiones en las Iglesias; b) la desconfianza y hostilidad en sus relaciones; c) el peso de los recuerdos paralizantes del pasado; d) la intolerancia y la negativa a reconocer la libertad religiosa.

Argumento: el Evangelio. **Maestro único:** Jesús. **Fines:** paz, justicia y respeto a la naturaleza. **Anhelo:** unidad de todos los hombres.

Basilea ha creado una nueva forma de hermandad, desconocida hace siglos en la historia.

Sufragio y voto: sinónimos

Por Emilio Pérez Barrios

Como expresa una periodista "en política vale todo", de ahí que algunas personas que fungen de jurisconsultos, se toman la libertad de interpretar el Art. 90 de la Constitución, con el propósito indisimulado de invalidar a un candidato a la Presidencia de la República, así sea adulterando el significado de los vocablos sufragio y voto, como si fueran términos de distinta connotación y significado.

De acuerdo a esa errónea interpretación, aderezada con cita de algunos tratadistas, tanto el presidente y vicepresidente, en las actuales condiciones, deben ser elegidos por el Congreso Nacional, en la primera votación -dicen- se toma en cuenta a tres de los candidatos más votados. Agregan que si ninguno de los candidatos obtuviera la mayoría absoluta, en la segunda votación, solamente intervendrían los dos candidatos más votados en las elecciones generales. Para ello citan la Constitución cuando expresa: "Si, hecho el primer escrutinio ninguno reuniese la mayoría absoluta de los votos de los representantes concurrentes, la votación posterior se concretará a los dos que hubieran alcanzado el MAYOR NUMERO DE SUFRAGIOS" (Art. 90). Esta última palabra "sufragios", sostienen que se refiere a los sufragios emitidos en las ELECCIONES GENERALES, lo que no es evidente ni cierto.

Evidentemente, el Art. 90 de la Constitución establece que si en las elecciones generales, ninguno de los candidatos obtuviera la mayoría absoluta, la elección de los primeros mandatarios de la Nación, se traslada al Congreso, donde votan diputados y senadores. Es decir, que la elección general pasa a una segunda fase de elección INDIRECTA, a través de los representantes nacionales. Si este es el espíritu de la Constitución, resulta incongruente que en la segunda votación solamente ingresen los más votados en las elecciones generales. No se considera que la elección en el Congreso resulta una inafancia que tiene que concluir con la elección de los mandatarios por exclusión, vale decir, primero se vota por tres luego por dos de los más votados en el Congreso, sin tomar en cuenta el resultado de las elecciones generales. Porque, de otra manera, sería absurdo que la Constitución primero hable de tres candidatos luego de dos, cuando podía decir simplemente, que el Congreso elegirá entre los dos más votados en las elecciones generales, así directamente.

Puede suceder que en la primera votación congresal, el tercer candidato más votado en las elecciones generales, obtenga más votos que las otras candidaturas aún sin llegar a la mayoría absoluta. Con la inadecuada interpretación del oficialismo, el ganador de la primera votación en el Congreso, no podría intervenir en la siguiente votación y sería excluido.

Una sana interpretación de la Constitución evitaría mayores confusiones y triquiñuelas, de tal suerte que sean los votos congresales los que definan quienes serán los mandatarios de la Nación, limpiamente. Para una mayor comprensión, veamos lo que dicen los tratadistas sobre los términos sufragio y voto:

Diccionario de Ciencias Políticas y Sociales de Manuel Ossorio:

"SUFRAGIO (pag. 729).- Sistema electoral que se emplea para la designación de las personas que han de ocupar ciertos cargos y que se manifiesta en la emisión del VOTO de los sufragantes".

"Sufragio directo, llamado también de primer grado cuando los electores nombran directamente a los elegidos; indirecto de segundo grado, cuando el cuerpo electoral nombra a electores que a su vez eligen a aquellas personas que han de desempeñar cargos".

"VOTO.- En las Asambleas y comicios, el parecer que se manifiesta de palabra o por medio de papeletas, bolas o actitudes (levantarse o levantar el brazo), al aprobar o rechazar alguna propuesta, para elegir a alguna persona o a varias para determinados cargos, para juzgar la conducta de alguien o para demostrar la adhesión o discrepancia con respecto a una o más personas".

"Voto Directo.- El que se cuenta directamente en la elección de candidatos o representantes de cualquier clase".

"Voto indirecto.- El que sirve para designar a algunos representantes o comprimisarios que serán los que luego votarán para resolver quiénes son los elegidos".

Conozcamos ahora lo que expresa el Diccionario Manual e Ilustrado de la Lengua Española: Espasa Calpe; Edición 1950:

"Sufragar.- Tr. Ayudar o favorecer// Costear, satisfacer. Intr. Argent. Chile, Ecuador, Perú y Venez. DAR VOTO A UN CANDIDATO".

"Sufragio.- Ayuda, favor o socorro// Obra buena que se aplica por las almas del purgatorio// VOTO, parecer o manifestación de la voluntad de uno// sistema electoral para la provisión de cargos// Sufragio restringido. Aquel que se reserva el voto para los ciudadanos que tienen ciertas condiciones// UNIVERSAL. Aquel en que para la provisión de cargos públicos votan, con excepciones muy contadas, todos los ciudadanos".

Emilio Pérez Barrios C.I. Nº 5328897 Oruro

Bolivia una oferta turística incompleta

Por Juan Rafaél Luzio

El objeto del turismo se refiere a la localidad que motiva el desplazamiento, así como las facilidades necesarias que facilitan el traslado y la residencia temporal. Es decir la oferta turística está conformada por un conjunto de elementos que conforman el objeto del turismo. Dicha oferta turística suele ser dividida en primordial y complementaria.

La oferta turística primordial en Bolivia es potencialmente atractiva dentro de lo poco que ésta ha sido explotada. Esta oferta turística primordial se refiere fundamentalmente al patrimonio turístico; está integrada por todo el conjunto de atractivos turísticos que crean aquellas motivaciones dando origen a los desplazamientos, éstos a su vez determinando la producción de servicios.

Dentro de los elementos de esta oferta turística primordial en Bolivia podemos citar al Lago Titicaca como el elemento turístico natural más importante seguido de las montañas de la Cordillera Real. Como elementos culturales tenemos a Tiawanaku como lugar arqueológico y al carnaval de Oruro como manifestación folklórica.

La oferta turística complementaria se refiere a los diversos factores que hacen posible y facilitan el traslado y la permanencia de los individuos que se desplazan. Esta oferta turística complementaria supone la concurrencia de tres factores: infraestructura, estructura y superestructura. En Bolivia en lo que corresponde a obras de infraestructura estamos lejos de lo indispensable. Refiriéndonos a los recursos naturales y culturales hablamos citado al Lago Titicaca, a la Cordillera Real, a Tiawanaku y al Carnaval de Oruro como elementos de la oferta turística primordial; el lago Titicaca no cuenta con adecuadas vías de comunicación especialmente en el sector que une el santuario de Copacabana con la frontera peruana. El problema vial en la Cordillera Real resulta aún más patético, a sólo 36 kilómetros de La Paz, Charaltaya cuenta con una vía de acceso sumamente precaria. Las famosas ruinas de Tiawanaku carecen de los servicio sanitarios más elementales, y menos aún de un adecuado restaurant.

El siguiente factor de la oferta turística complementaria es el de la estructura turística que generalmente en Bolivia corresponde a la empresa privada dedicada al turismo activo en la venta de servicios. Estas pocas empresas que afectan positivamente a la economía nacional tienen que luchar contra factores internos y externos para su subsistencia. En Bolivia, todavía no existe conciencia de la importancia del turismo activo.

El tercer factor de la oferta turística complementaria es el de la supraestructura turística que corresponde a los organismos e instituciones públicas y privadas, que deben vigilar, promover y armonizar la producción y venta de servicios. En lo que se refiere a la supraestructura turística no gubernamental, lamentablemente no podemos citar a ninguna puesto que la Asociación Boliviana de Agencias de Viaje y Turismo parece ser una entidad netamente gremialista y dedicada al turismo pasivo. En lo que se refiere a las organizaciones gubernamentales: el Instituto Boliviano de Turismo no está cumpliendo el rol protagónico en el área de promoción y menos aún en el área de regulación.

Es por todo esto que la oferta turística complementaria que debe ser consecuencia de la primordial no se da aún en Bolivia. De que vale tener patrimonios turísticos sino contamos con los complementos necesarios para explotarlos. Mientras no haya en Bolivia una política turística definida y coherente, seguiremos con una oferta turística incompleta.

...Subdirección: Carlos Alberto Quiroga León
...Jefe de Dirección: Jesús Urzagasti Aguilera
...Jefe Presencia del País: Roy Bazán Mendoza
...Jefe de Sección Política: Pedro Glasinovic Villafán

Responsable de Sección Económica: Rolando Garvizu Moscoso
Responsable de Sección Social: Iván Canelas Alurralde
Responsable de Sección Exterior: René Carvajal Vargas
Responsable de Sección Deportiva: Julio Lazarte Lazo
Responsable de Sección Cultural: Mario Ríos Gastelú

Director de Presencia Literaria: Juan Quirós García
Director de Presencia Juvenil: Víctor Arone
GERENTE GENERAL: Lionel Claure Cardona
Jefe de Talleres: José Vera Palenque

En Cartagena de Indias

Se inicia hoy el XV Consejo Latinoamericano del SELA

- La deuda externa, financiamiento para desarrollo, relaciones externas de la región, reestructuración y transformación del aparato productivo, cooperación regional y necesidad de alcanzar la integración como proyecto político son temas de la reunión.

Un despacho de Prensa Latina da cuenta de la inauguración del XV Consejo Latinoamericano del SELA, que se reune hoy en Cartagena de Indias, con la asistencia de ministros de 26 países. La deuda externa, financiamiento para el desarrollo, relaciones externas de la región, reestructuración y transformación del aparato productivo, cooperación regional y necesidad de alcanzar la integración como proyecto político, son los principales temas de esa reunión.

El Secretario Permanente del organismo, Carlos Pérez del Castillo, dijo que quizá en este encuentro no surjan decisiones de la dimensión de las del anterior Consejo, de septiembre de 1988, cuando se aprobaron las cuatro ideas fuerza de la Secretaría Permanente, sobre la conferencia de industrialización regional, deuda externa, etc., pero que éstos son temas vigentes para los tres próximos años.

Para el secretario permanente del SELA es necesario instrumentar una estrategia de desarrollo, basada en nuestros propios recursos y potencialidades, ya que los mensajes que llegan desde afuera son por demás desalentadores.

Entre esos mensajes, recordó el trato que nuestros planteamientos recibieron en la cumbre de los Siete Grandes Países industrializados. Según el dirigente, en los primeros siete meses de este año, la situación económica latinoamericana no ha mejorado, sino que se ha agudizado, lo que permite afirmar que en 1989 la tasa de crecimiento de la región estará por debajo del 1,5%.

La inflación creció 580% en 1988 en América Latina y el Caribe, pero en 1989 ella será más alta, dijo. A estas variables negativas, hay que agregar el aumento de las tasas de intereses en los mercados financieros, que elevan el pago de las acreencias externas y las transferencias netas de capital. A mediano plazo, la situación económica en América Latina y el Caribe no cuenta con perspectivas alentadoras, agregó.

Pérez del Castillo señaló que se han registrado avances en algunos ejes temáticos desde el anterior Consejo del SELA, entre ellos el de la deuda externa. Este Consejo deberá fijar ahora la fecha de la Conferencia Regional Sobre Deuda Externa, para lo cual la Secretaría tendría a la mano la propuesta latinoamericana y caribeña, que fue revisada en una reunión de alto nivel en Caracas.

El proyecto regional no será punto de discusión en el Consejo y el tema de la deuda externa posiblemente no se vea en toda su complejidad en la reunión ministerial, ya que se han dado pasos concretos sobre ella.

La Secretaría permanente presentará un informe sobre la evolución reciente de la economía internacional y sus proyecciones, así como de qué manera ha participado la región. También contiene la evaluación de las relaciones con Estados Unidos, Comunidad Económica Europea, Japón, los países socialistas del CAME, las naciones nórdicas y Canadá.

Curso de actualización litúrgica

(ANF).- Con el propósito de incentivar la formación litúrgica de la comunidad, el próximo mes, del 21 al 26 de agosto, el Arzobispado de La Paz realizará el "curso de actualización litúrgica".

El informe proporcionado en el Arzobispado señala que pretende desarrollar este curso "con una visión renovadora, acorde a las exigencias de nuestro tiempo".

Con esa finalidad el Arzobispado convoca a la población en general a participar en el curso que se realizará en La Paz y la ciudad de El Alto, en los centros "Don Bosco y María Auxiliadora", respectivamente.

El tema central del curso será la "celebración cristiana de la eucaristía", con el tratamiento de: "La línea dinámica de la eucaristía, la asamblea celebrante, celebrar la palabra de Dios, la plegaria eucarística, y la comunión con el cuerpo y sangre de Cristo".

El invitado a disertar en el curso es el experto en liturgia, José Aldazábal, presidente de la Asociación de Liturgia de España, secretario ejecutivo de esta comisión y catedrático en el Centro de Teología de Madrid.

Los industriales requieren políticas de ajuste para la reactivación del sector

Coincidiendo con los planteamientos de la Confederación de Empresarios Privados de Bolivia, el presidente de la Cámara Nacional de Industrias, Javier Lupo, dijo que el próximo gobierno deberá realizar ajustes necesarios para lograr la reactivación de los sectores productivos, para poder encarar requerimientos del mercado interno e internacional. "Será necesario revisar -por ejemplo- la política arancelaria, los costos de transporte, de la energía, el problema del contrabando y otros factores que perjudican el desarrollo de la libre empresa, especialmente en lo que se refiere al sector industrial", agregó.

Explicó que se debe tomar en cuenta las políticas de subsidio de los países vecinos, que son sumamente dañinas para el país, ya que cualquier esfuerzo por mejorar la calidad de nuestros productos y los diferenciales cambiarios hacen imposible una competencia leal.

Dijo que la industria, efectivamente, deberá producir más y mejor, para lo cual requiere de tecnología apropiada para poder desarrollarse adecuadamente y caminar hacia el crecimiento. "Pero para alcanzar la etapa de mayor productividad, dijo, se requiere de los medios necesarios, como mayor apertura de créditos con tasas bajas de interés para insumos y maquinaria, que permitan al industrial recuperar niveles tradicionales".

INCORPORACION AL GATT

Respondiendo a la pregunta industrial indicó que la adhesión de Bolivia al Acuerdo General sobre Aranceles y Comercio es conveniente, y es consecuencia de la crisis del modelo económico imperante por el gobierno en los últimos cuatro años.

Aclaró que los beneficios de la incorporación no serán automáticos, sino en la medida que se apliquen sus determinaciones. Explicó que Bolivia, al ingresar a dicho organismo, tiene obligaciones y derechos expectativos.

Considerando otro aspecto, dijo que la empresa privada deberá buscar permanentemente el diálogo, para hacer propuestas dentro de las implicaciones que generan del nuevo régimen económico que vive el país y dada la urgencia de reiniciar el crecimiento económico y social. Subrayó que la industria no ha buscado ni busca el proteccionismo estatal, sino que reitera sus planteamientos de aplicación de políticas de incentivo y fomento corrientes, las cuales serán tan requeridas al nuevo régimen que se instale a partir del 6 de agosto.

Para erradicar la polio hasta 1990

Treinta mil estudiantes participaron en vacunación

Treinta mil estudiantes del ciclo medio de los establecimiento educativos de la ciudad de El Alto y La Paz, se movilizaron ayer para cumplir con la vacunación en los domicilios, en una acción sin precedentes que fue coordinada por el Ministerio de Previsión y Salud Pública como "un operativo rastrillaje", complementario a la campaña que se efectuó el pasado domingo 23 del presente mes.

Según el Dr. Carlos Espindola, jefe regional de Epidemiología de la Unidad Sanitaria de La Paz, el objetivo principal de la campaña es erradicar la enfermedad de la poliomielitis en el país hasta 1990.

La primera experiencia de los treinta mil estudiantes que se movilizaron en 16.000 manzanos de las ciudades de La Paz y El Alto, domicilio por domicilio, arrojó un resultado favorable, o sea 70.000 niños menores de 3 años vacunados, según el informe del Ministerio de Previsión y Salud Pública.

Emma Yujra, profesora de educación física del Colegio Dora Schmidt, responsable de las brigadas que trabajaron en la zona de Miraflores, informó que esta labor se realizó por grupos de cuatro alumnas. En la oportunidad 820 alumnas del mencionado establecimiento educativo prestaron sus servicios el día domingo.

Para una mejor labor en la campaña, los estudiantes recibieron cursos de capacitación durante una semana, agregó Yujra.

Los estudiantes de los colegios de El Alto cumplieron similar trabajo en las villas más alejadas de esa ciudad.

Los docentes de Biología, Educación Física y Artes Plásticas colaboraron en la organización de la movilización.

Las brigadas móviles, compuestas por estudiantes, también se constituyeron en plazas y mercados para cumplir con su cometido.

Finalmente, el Ministerio de Previsión y Salud Pública anunció que esta semana, en los establecimiento educativos pre básicos, trabajarán brigadas de la Unidad Sanitaria de La Paz, para vacunar contra la polio a los niños de 4 a 6 años.

Para modernizar la explotación minera

Cooperativas mineras requieren $US 180 millones en créditos

La Federación Nacional de Cooperativas Mineras de Bolivia requieren, aproximadamente, 180 millones de dólares para modernizar la explotación minera, reducir costos de producción y generar utilidades favorables para las cooperativas.

La información fue proporcionada ayer por el presidente de FENCOMIN, Pedro Montecinos, quien demandó créditos del gobierno y entidades financieras encargadas para este fin.

Dijo que el sector demandó apoyo financiero, pero sólo se obtuvieron ofrecimientos. Uno de los problemas que enfrentan las cooperativas mineras, para ser sujetos de préstamo, es la excesiva garantía.

Montecinos, ante las exigencias de garantía para concretar créditos, considera que las organizaciones pueden ofrecer, a las entidades de crédito, su yacimiento minero como aval.

En la actualidad, hay 560 cooperativas y 100 requieren préstamos de un millón de dólares aproximadamente, dijo.

Ahora que el gobierno de Alemania tiene una línea de crédito de 6,5 millones de dólares y el Fondo Social de Emergencia 5,3 millones de dólares, juzga que sería conveniente que esos recursos lleguen a las verdaderas cooperativas mineras.

PROXIMO GOBIERNO

FENCOMIN considera que el futuro gobierno deberá brindar una mejor asistencia técnica y financiera a las cooperativas mineras, para poder incrementar su producción y por consiguiente generar más divisas.

Explicó que el cooperativismo minero produce bienes de exportación, que significan divisas para financiar el desarrollo del país, pero que lamentablemente no ha recibido ningún tipo de apoyo.

Espera que las autoridades que se elijan en los próximos días, puedan asumir una mayor responsabilidad con este sector, que cuenta con una fuerza laboral de más de 45 mil asociados.

Finalmente, indicó que durante la gestión pasada, se constituyó en uno de los sectores más productivo de minerales, lo que significó mayor cantidad de divisas para el estado.

La mina Chorolque se convirtió en la "manzana de la discordia"

ATOCHA, (Teddy Molina Ch. Enviado Especial).- Los yacimientos mineralógicos del cerro Chorolque, en el departamento de Potosí, que en el pasado enriquecieron a los "barones del estaño", en la actualidad se han convertido en "manzana de la discordia", de trabajadores mineros y cooperativistas que aún explotan minerales de estaño.

Aunque hasta el momento no se han producido enfrentamientos entre los dos sectores y quiza un tercero más compuesto por "relocalizados" que ocuparon un área de ese centro minero, se teme que esta situación en cualquier momento pueda derivar en acciones de hecho; sin embargo, el compromisimiento de los dirigentes ha evitado que las cosas sean llevadas a extremos.

Para conocer esta situación en el terreno, y atendiendo invitación de los dirigentes de la Federación Regional de Cooperativas Mineras del Sud, redactores de PRESENCIA visitaron esa región donde recogieron material informativo sobre el estado del conflicto entre los tres sectores, y sobre sus causas.

El distrito minero de Chorolque, que se encuentra a más de 4.800 metros sobre el nivel del mar, está ubicado en la provincia Nor Chichas del departamento de Potosí, a más de 800 kilómetros de la ciudad de La Paz.

RESPONSABILIDAD DEL GOBIERNO

El secretario general del sindicato Mixto Santa Bárbara, Emiliano Aguilar, responsabilizó al gobierno de los problemas y las derivaciones que estos puedan tener en Chorolque, y dijo que los mineros de ese distrito no admitarán que el gobierno entregue nuevas áreas de trabajo a las cooperativas.

"Actualmente -informó- mantenemos una huelga general que se prolonga por más de 18 días, en defensa de nuestras fuentes de trabajo, porque tenemos información de que se han entregado nueva áreas donde COMIBOL aún realiza sus actividades"

Agregó: "Parece que el gobierno pretende atender las solicitudes de las cooperativas que, con el pretexto de que están acogiendo a nuevos contingentes de relocalizados, proyectan asentar más gente en áreas que son de propiedad de la empresa. Si se materializan las nuevas concesiones se provocarán enfrentamientos con las consecuencias que es de suponer para los sectores en conflicto."

EXPLOTACION

A más de cinco mil metros de altura, donde se encuentran los yacimientos mineralógicos de Chorolque, la mina más alta de la Corporación Minera, se realiza la explotación de los minerales por parte de los trabajadores regulares de la empresa y, en áreas de la misma región por los cooperativistas.

Campañas contra drogadicción tiene que ser integrales

"Las campañas de prevenc contra el uso indebido de dr deben ser encaradas en form tegral y multidisciplinaria mando en cuenta los fenóm de producción, tráfico y cons como una unidad indivisible".

Ese criterio corresponde institución denominada Car ña Educativa Sobre Estup cientes (CESE), que se apoya estudios y experiencias de e cialistas de Estados Unidos países latinoamericanos.

El documento, elaborado po CESE, indica que un informe instituciones representativas teamericanas, que fue presen al gobierno y congreso de ese a principios de este año, cons ra como vital la prevención en el uso de drogas en escuelas, gares de trabajo, transporte hogares, ya que la prioridad ser evitar que las personas se cien en su consumo.

Agrega que la prevención comenzar por la familia, po que padres y tutores deben mir la responsabilidad de im que sus hijos o alguno de miembros de sus hogares co man drogas.

El informe del CESE in también que Bolivia adopt modelo integral de preven debido a que el problema ser encarado desde diversos tes y con la participación comunidad.

"Con ese objetivo -dice Campaña Educativa Sobre pefacientes (CESE), tras re una investigación sobre la dad nacional, en lo que se re al consumo de drogas y sus sas, ha dirigido su trabaj formación de la persona, por siderar que esa es la única ga tia para que no caiga en el co mo de drogas".

Los puntos destacados del grama de prevención contra drogas señalan: "Las comun des deben establecer grupos apoyo a los padres de familia los educadores, en su labo prevención contra la droga ción. Fomento de coalicione terinstitucionales, para desa llar programas y actividades beneficio de los jóvenes, en bes y centros juveniles donde circulen drogas. Instar a las nes a participar con las com dades e instituciones, en la mulación de planes de preven contra las drogas. A través de medios de comunicación, im sar programas de conciencia en la juventud, para que eve consumo de drogas".

Israel ofrece becas para especialidades

La División de Cooperación Internacional del ministerio de Relaciones Exteriores de Israel, mediante su misión diplomática en Bolivia, ofrece becas para cursos de especialización en las siguientes materias:

planificación de desarrollo rural, regional integrado, curso de post-grado en español, que tendrá lugar del 6 de febrero al 5 de septiembre de 1990. Una primera parte de 4 meses en Rehovot y la segunda, de tres meses, en una región de América Latina.

El principal propósito del curso es capacitar a profesionales que esten en condiciones de dirigir o participar en equipos interdisciplinarios de planificación y ejecución de proyectos de desarrollo rural integrado.

Otro curso internacional es sobre administración agropecuaria. Este curso en español se llevará a cabo del 18 de enero al 13 de marzo de 1990. Las solicitudes deberán ser gestionadas en la embajada de Israel hasta el 15 de octubre de 1989.

El objeto de este curso es dirigir ramos agropecuarios tomando en cuenta los aspectos físicos, económicos y sociales de los poblados agrícolas dentro del marco regional y nacional, organizar actividades de capacitación en administración agropecuaria para agricultores y técnicos.

En ambos casos, podrán optar estas becas los candidatos que posean título universitario en las disciplinas rural y ciencias agrícolas o en economía, así como experiencia práctica no menor de tres años en las materias pertinentes.

rechazo a la abstención

Eje de Convergencia pide que la IU vote por el MIR

Eje de Convergencia Patriótica rechazó ayer la posición asumida por la Izquierda Unida, de abstenerse en la elección presidencial, y pidió a los partidos de coalición que apoyen al candidato mirista, Jaime Paz Zamora para que pase a la segunda vuelta congresal.

La información corresponde al diputado Gregorio Lanza, quien dijo que la "junta patriótica nacional" (máxima dirección del Eje) definió que la última posición de la IU, de abstenerse en la elección presidencial, no responde a las necesidades del momento, porque "la izquierda representada el voto de oposición debe tener un papel más activo para frenar la ofensiva de ADN y MNR para ser gobierno a como de lugar".

Lanza anunció que hoy, a horas 10, se reunirá nuevamente la máxima dirección de la Izquierda Unida para analizar la posición del Eje de Convergencia. Esta coalición política postuló a Walter Guevara Arze, a la vicepresidencia de la Izquierda Unida.

La "junta patriótica" se reunió el anterior sábado para analizar los nuevos elementos que hay en el escenario político para la elección presidencial, los mismos que son "muy importantes no sólo para la vida del país sino para el futuro del movimiento popular".

El diputado electo por la Izquierda Unida y máximo dirigente del Eje, Rafael Puente, declaró que es necesario seguir discutiendo la situación política porque "no nos satisface una definición que no tuvo el aval orgánico del Eje y del comité central del Partido Comunista de Bolivia (que se reunió este fin de semana) así como queremos saber una decisión madurada del Partido Socialista Uno".

Dijo que la decisión del sábado fue apresurada y respondió a la presión de los acontecimientos políticos. "No nos satisface -reiteró- la abstención porque es una actitud poco responsable; además una abstención nunca es neutral siempre tiene una consecuencia, en este caso (de la elección presidencial), beneficiaria al más acaudalado de parlamentarios que es Sánchez de Lozada".

Puente expresó su esperanza en que la IU haga conocer "una decisión nueva de apoyo al MIR, lo que cambiaría la situación política que en este momento parecería estar definida".

Ramiro Barrenechea, por su parte, sostuvo que la decisión del Eje no es simplemente una "cuestión aritmética, que busca modificar el panorama congresal, sino que se trata de impedir el paso de las opciones de la oligarquía".

Se ve claramente que así como están las cosas, el MIR definiría su futuro político a través de un respaldo a Sánchez de Lozada o Banzer Suárez, del MNR y ADN, respectivamente.

Según Barrenechea, un respaldo de la IU al MIR estará supeditado a que ese partido responda a las expectativas del voto que recibió, contra "la nueva política económica y el esquema gubernamental de la oligarquía". Esta posición -explicó- abre las posibilidades de que la IU habilite a Jaime Paz para la segunda vuelta congresal y se logre la exclusión de uno de los candidatos de la oligarquía, hecho que replantearía la actual situación política en la que el campo popular no tiene ninguna opción.

Barrenechea estima que el apoyo a los miristas tiene un condicionamiento político "fundamental" para que el MIR, en ningún caso, utilice el pretexto de pasar a la segunda vuelta congresal para respaldar a uno de los candidatos de la oligarquía, en esas condiciones el MIR estaría expresando consecuencia con el voto popular que recibió.

Reiteró que la IU planteó al MIR y CONDEPA un programa mínimo que incluye la defensa de la soberanía nacional, la salida de las tropas estadounidenses del país, la derogatoria de la Ley de la Coca y Sustancias Controladas, la reactivación del aparato productivo nacional y la derogatoria de la Ley Electoral.

MIR decide mañana acuerdo político con el MNR o ADN

El Comité Político del MIR decidirá mañana, si establece un acuerdo de cogobierno con el MNR, con ADN o pasa a la oposición.

Oscar Eid, secretario General del MIR, informó que finalizó la etapa de recolección de información y que hoy se preparará el informe que debe ser presentado al Comité Político Nacional, instancia partidaria que definirá el futuro de ese partido.

Los miristas no han abandonado su propuesta de hacer a Jaime Paz Zamora presidente de la República y, sobre esta base, se definirá el establecimiento de los acuerdos políticos.

"El martes será el día definitivo en todo sentido", dijo Eid a tiempo de informar que también se convocó a la brigada parlamentaria del MIR, para realizar hoy una reunión de evaluación del acontecer político y de las intensas negociaciones que sostuvo el partido de Paz Zamora, con el MNR y ADN, en procura de lograr coincidencias que permitan lograr un acuerdo de cogobierno.

La brigada parlamentaria será declarada en sesión permanente, hasta el día de la elección del presidente en el Congreso Nacional, prevista para el 6 de agosto de 1989.

ACUERDO

El dirigente Gastón Encinas desmintió una versión periodística sobre un acuerdo político con ADN y reiteró que será el comité político de su partido, el que decida sobre la firma de un acuerdo con ADN o con el MNR.

Dirigentes de ADN negaron que se hubiera producida una reunión entre los candidatos Banzer y Paz Zamora, y dijeron que una definición política para un eventual cogobierno será conocida mañana.

Willy Vargas:

"Propuesta de ADN al MIR es la más coherente"

La propuesta de Acción Democrática Nacionalista al Movimiento de la Izquierda Revolucionaria es la más coherente y franca, porque fue hecha en base a coincidencias programáticas y no a la repartición de cuotas de poder, dijo a PRESENCIA, Willy Vargas, dirigente adenista que integra la comisión negociadora de ese partido.

El diálogo político que entró en su fase de definiciones -dijo- y despertó la expectativa de los diferentes medios periodísticos, no sólo debe contemplar la repartición de la torta, sino el señalamiento de tareas concretas que se deben cumplir en el ejercicio del gobierno.

El dirigente adenista informó que su partido hizo una oferta mucho mejor que la del MNR, que toma en cuenta la distribución de las directivas camarales y la participación orgánica del MIR en el Poder Ejecutivo.

ADN basa su propuesta en la concertación política que supone la delimitación de responsabilidades y de intereses de los partidos que podrían conformar un gobierno.

Afirmó que en los últimos días la dirección de ADN se declaró en sesión permanente y desarrolla su propia estrategia para llevar al general Banzer a la presidencia de la república. "Estamos en contactos activos con otras fuerzas y tenemos confianza en que pueda cumplirse el objetivo del partido", manifestó.

Según el dirigente adenista, en agosto se iniciará una nueva fase en la política nacional que será el resultado de una realidad histórica cambiante que obliga a los líderes políticos a la reflexión y a que piensen en el país.

DIALOGO

Respecto a las negociaciones políticas MIR-ADN, que están "muy avanzadas, se han definido tareas que deben cumplir (ambos partidos) en el Legislativo, Ejecutivo y Judicial".

Vargas dijo que "para lograr la concertación y unidad, se tiene que recurrir al diálogo, el mismo que avanza lentamente pero que al final da resultados positivos".

El objetivo político de ADN, es el de convocar a las fuerzas políticas, procurar una concertación y lograr acuerdos que garanticen la unidad, "ese es un basamento para afirmar y proyectar el sistema democrático", precisó el dirigente político.

Vargas añadió que las propuestas que hacen las diferentes fuerzas políticas, son legítimas; "sin embargo, en el caso del MNR este partido optó por la "repartija de pegas" antes que la discusión de un programa mínimo de gobierno. Para ADN, la coparticipación debe estar respaldada por las responsabilidades que le corresponde a cada partido dentro de un esquema de gobierno integrado".

edregal:

"Conviene al país un acuerdo MNR-MIR"

lo que conviene al país es la propuesta MNR-MIR, dijo ayer el jefe del Movimiento Nacionalista Revolucionario, Guillermo Bedregal, en referencia al supuesto acuerdo político ADN-MIR. Calificó a éste como "simples entendidos de prensa", ya que espera la respuesta oficial del MIR a la proposición que el partido en función de gobierno hizo la semana pasada, hecho que se produciría entre hoy y el día martes.

"De todos modos, si se confirma la versión que sale en todos los periódicos, que sea en buena hora, ya que esa noticia sin duda alguna alegrará a todo el país", dijo.

Se refirió a la propuesta del MNR indicando que la oferta se basa en estructurar una coalición de poder para un gobierno estable y no una simple "repartija de cargos públicos".

Consultado sobre la versión de un cogobierno MNR-ADN, pero con Gonzalo Sánchez de Lozada como presidente, Bedregal afirmó que las decisiones en torno al candidato oficial de ese partido se están tomando en forma conjunta y no en forma personal.

De todas maneras, la situación política será clarificada hasta el miércoles 2 de agosto, fecha fijada para que el Congreso Nacional se reuna en una "Sesión Preparatoria", aseguró Bedregal.

Diversos medios informaron ayer que Banzer sería elegido presidente de la República en la primera vuelta, en base a acuerdos ya establecidos.

Fernando Kieffer indicó que la idea de Banzer presidente mejora cada día, en base a un acuerdo tripartito entre ADN, CONDEPA y el MIR.

Según entendidos políticos, que siguen de cerca la situación de incertidumbre política que vive el país, aseguraron que la propuesta de ADN de votar por Jaime Paz Zamora, en caso de que el general Banzer no pase de la primera vuelta en el Congreso, tiene el propósito de asegurar la elección del candidato de ADN, porque este último partido exige un trato recíproco del MIR, ante la eventualidad de que Paz Zamora quede excluido en la primera votación.

Embajada de Cuba opina hoy sobre versión de prensa

La embajada de Cuba no reaccionó oficialmente ante las versiones periodísticas procedentes de Washington, de que la orden de ejecución del general boliviano Joaquín Zenteno Anaya, cuando se encontraba en París, fue dada personalmente por el primer ministro Fidel Castro; empero un vocero esa representación diplomática que no se identificó calificó de "versión interesada en desprestigiar a la revolución cubana".

El funcionario de la embajada que no se identificó cuando PRESENCIA hizo una llamada telefónica, dijo que el embajador de su país opinaría durante la mañana de hoy sobre las indicadas denuncias.

Afirmó, sin embargo, que la información "viene de un agente que traicionó a la revolución cubana", al referirse a Florentino Aspillaga, quién había desempeñado anteriormente, misiones de inteligencia en el gobierno de Cuba.

"Constantemente habla contra el gobierno y la revolución", acotó.

PRESENCIA 68 agencias en toda la república ¡servicio total!

cordialmente a
VASCAL s.a.
en sus 100 años
Productos ORIENTAL
PRODUCTOS Oriental

Confortado con los auxilios de la Santa Religión Católica y la Bendición Papal, ha dejado de existir el que en vida fue, cariñoso y abnegado padre:

† Ing. don FRANCISCO E. LOZA Q.D.D.G.

María S. Vda. de Loza (esposa); Emilio, Marco Antonio, Marcelo y Genoveva (hijos); María, Gladys, Norah, Sonia, Miriam y Francisco Cataldi, (hermanos políticos), Luisa Cataldi, (madre política), los sobrinos, tíos, sobrinos nietos, sobrinos bisnietos ruegan a sus amistades, personas piadosas e instituciones a las que perteneció se dignen asistir a la misa de cuerpo presente a horas 15 p.m. y a la traslación de los restos mortales del extinto al Cementerio General el día de hoy lunes 31 del presente a horas 16:00 p.m.
El cortejo fúnebre partirá de la calle Ingavi Nº 727.
Favor que comprometerá la eterna gratitud de la familia doliente.
FUNERARIA A. VALDIVIA FIGUEROA Nº 766 (Frente al Pasaje de las Flores) Telfs. 353630 - 372015

Latinoamérica

En reunión cumbre de Honduras

Presidentes lograrían la paz para Centroamérica

POR RODOLFO GARCIA

MANAGUA, 30 (AP).- El presidente Daniel Ortega aseguró que en la próxima cumbre de mandatarios a efectuarse del 5 al 7 de agosto en Honduras, se alcanzará la Paz para la región centroamericana.

"Vamos a alcanzar la Paz. Estoy seguro", dijo Ortega, en el momento de sostener una larga sesión de trabajo con 2.000 trabajadores de salud, quienes al tiempo que informaron los avances en esa rama, demandaron una serie de reivindicaciones al gobierno, las que en gran parte les fueron concedidas.

Al explicar a los trabajadores de la salud los pasos inmediatos que dará el gobierno a nivel nacional e internacional, Ortega comunicó que la misión que lleva a la próxima reunión en Honduras es la de "lograr que se dé ahí un paso hacia la Paz total y definitiva".

"Ese paso será la formación del plan para sacar a la "Contra" del territorio hondureño", subrayó Ortega.

Asimismo, el dirigente sandinista dijo que esperaba que los restantes presidentes centroamericanos "se hagan consecuentes con el acuerdo firmado (el 14 de febrero) en El Salvador".

"Tenemos que trabajar fuerte para (elaborar) un acuerdo y sacar a la "Contra", porque sacando a la "Contra" (de Honduras) estaremos llegando a la paz", reiteró Ortega.

A nivel interno, el gobernante sandinista dijo que el próximo 3 de agosto se reunirá con los representantes de 20 partidos políticos de oposición legalmente inscritos en el país y con los delegados del Frente Sandinista de Liberación Nacional (FSLN) de gobierno.

Ortega explicó que dos días antes de partir hacia Honduras "los voy a escuchar desde mi posición de presidente del país. Que ellos (la oposición) conozcan nuestros puntos de vista".

Dijo asimismo que el comandante Bayardo Arce, vice-coordinador de la Comisión Ejecutiva del FSLN, será el jefe de la Comisión del partido gubernamental a ese diálogo.

La invitación del gobierno incluye a representantes de la Organización de las Naciones Unidas, ONU, Organización de Estados Americanos, y al Cardenal Miguel Obando y Bravo, presidente de la Comisión Nacional de reconciliación, los cuales actuarán como observadores de las pláticas.

El mandatario lamentó la ausencia de Obando, ya que el prelado se encuentra en una gira por Sudamérica y no regresará al país hasta mediados de agosto.

Dijo empero "que quede constancia de la voluntad que hemos tenido de la presencia del Cardenal" en el diálogo. El diario opositor La Prensa dijo ayer sobre la invitación del gobierno al diálogo con la oposición, dijo que "Ortega convoca a una encerrona".

Resistencia nicaragüense
Representantes de la resistencia nicaragüense -político militar- se reunieron con el presidente de Guatemala, Vinicio Cerezo para darle a conocer su posición en torno a la desmovilización de las tropas. Aparecen: Aristides Sánchez y el comandante Franklin Colins (Guatemala, Telefoto AFP).-

Minusválidos en el plebiscito
Una mujer minusválida abandona su silla de ruedas en un local electoral de Santiago, para votar en el plebiscito chileno que aprobará o rechazará 54 enmiendas a la Constitución. El comicio se desarrolló normalmente (Santiago de Chile, Telefoto AFP).

Guerra de precios e[illegible] el mercado del café

POR JAVIER BAENA

CARTAGENA, COLOM[illegible] 30 (AP).- El canciller del [illegible] Roberto de Abreu, afirmó [illegible] Estados Unidos desencadenó [illegible] una guerra de precios en el [illegible] cado del café lanzando a los [illegible] ses productores a una "de[illegible] situación" por pérdida de [illegible] cincuenta por ciento de sus [illegible] sos.

"Estados Unidos encontró [illegible] mino de la guerra y vamos a [illegible] la guerra", dijo Abreu al [illegible] que debido a la posición [illegible] americana de exigir un [illegible] de los suministros del café [illegible] calidad, se rompió el pa[illegible] durante 27 años mantuvo [illegible] bilidad de los precios.

El canciller advirtió que [illegible] rra de precios está [illegible] tragos entre países [illegible] con menores recursos.

"La guerra la hacen quienes [illegible] ne municiones y Brasil y Co[illegible] bia con café de calidad y [illegible] tidades suficientes está[illegible] cidad de afrontarla", explicó [illegible] nistro en una conferen[illegible] prensa.

Brasil y Colombia [illegible] tran al mercado internacional [illegible] si la mitad del café que se [illegible] me en el mundo. Ambos [illegible] han mantenido entendi[illegible] para el ordenamiento del [illegible] cado y Abreu dijo que al [illegible] se un grave deterioro del [illegible] "hay que tener el suficiente [illegible] para enfrentar el problema".

Desde que se rompió [illegible] mundial de cuotas el pasado [illegible] julio, los precios del café [illegible] biano cayeron de 1.40 dó[illegible] libra a sólo 88 centavos. El [illegible] no colombiano ha estimado [illegible] perderá este año impo[illegible] unos 500 millones de dólares [illegible] concepto de exportaciones [illegible] fé, colocando a la economía [illegible] lombiana, en condi[illegible] difíciles.

En América Latina

Grupo de los Ocho concentra el 92 por ciento de la deuda

BOGOTA, 30 (EFE).- El Grupo de los Ocho concentra el 92 por ciento de la deuda exterior latinoamericana, según cifras del Banco Mundial, con un total adeudado de 369.769 millones de dólares, sobre una deuda total latinoamericana de 400.000 millones de dólares.

Las cifras fueron extraídas y sistematizadas por EFE de una publicación del Banco Mundial de 1989, con datos hasta 1987.

En el Grupo de los Ocho, reunido ayer y hoy en Cartagena de Indias, en la costa Caribe colombiana, están México, Colombia, Venezuela, Brasil, Uruguay, Argentina, Perú y Panamá, país este último suspendido por su situación política interna, pero que fue considerado a efectos de estos cálculos estadísticos.

Brasil y México son en volumen bruto los más endeudados del grupo, pues el primero concentra el 33,5 por ciento de la deuda (123.932 millones de dólares) y el segundo, el 29,2 por ciento (117.332 millones de dólares).

Brasil y México, sumados, concentra por lo tanto el 63 por ciento de la deuda del Grupo de los Ocho y el 58 por ciento de la deuda total de América Latina.

El siguiente mayor deudor es Argentina, con 56.813 millones de dólares, el 15,4 por ciento del total de "Los Ocho".

El cuarto deudor del grupo es Venezuela, con 36.519 millones de dólares y un 9,9 por cien[illegible] total de Los Ocho.

Los siguientes son Perú, con 18.058 millon[illegible] por ciento), Colombia, con 17.006 millones (4[illegible] ciento), Panamá, con 5.324 millones (1,4 por c[illegible] y Uruguay, con una deuda de 4.235 millones de [illegible] res y un 1,1 por ciento del total del grupo.

El Grupo de los Ocho, como tal, genera u[illegible] ducto Interno Bruto (PIB) total de 651.310 mil[illegible] mantiene reservas de divisas por 43.019 millo[illegible] dólares, y paga anualmente por intereses [illegible] deuda exterior 21.097 millones de dólares.

La deuda total del grupo equivale al 57 por [illegible] del PIB total, y el pago de intereses equivale [illegible] por ciento del PIB y al 29 por ciento de las ex[illegible] ciones del conjunto.

La población total del Grupo de los Ocho [illegible] zaba en 1987 a los 327,7 millones de habit[illegible] con un PIB per cápita de 1.987 dólares, y con u[illegible] cimiento promedio entre 1965 y 1987 de un 1[illegible] ciento anual.

Entre 1980 y 1987, el crecimiento pro[illegible] anual del PIB del Grupo de los Ocho fue de 1,3[illegible] ciento anual.

Del total de las importaciones que reali[illegible] grupo, como promedio, el 77,5 por ciento corre[illegible] de a maquinarias, equipos de transporte y otras [illegible] nufacturas.

Por violaciones a derechos humanos

Fuerzas Armadas no aceptarán anulación de ley de amnistía

SANTIAGO DE CHILE, 30 (EFE).- El Comandante en Jefe de la Fuerza Aérea Chilena, general Fernando Matthei, afirmó hoy que si la oposición persiste en su intención de anular la ley de amnistía por violaciones a los derechos humanos tendrá "graves consecuencias".

En una entrevista publicada hoy por el matutino "El Mercurio", Matthei aseveró que "los hechos pasados desde 1973 hasta 1978 están amnistiados".

El cambio de leyes "traería consecuencias tan graves que quienes lo proponen no se han dado cuenta de cuan grave es", agregó el general.

Matthei reconoció que hubo excesos en la lucha contra la oposición al régimen militar del general Augusto Pinochet, después del golpe de estado que lo colocó en el poder en 1973.

Añadió que "al comienzo, hubo grandes odios y se cometieron excesos por ambas partes. Entonces se decidió dictar la ley de amnistía. Esta ley se dictó para conseguir la paz social. Y si hoy día esto quiere revertirse solamente contra las Fuerzas Armadas, las Fuerzas Armadas no lo aceptarán".

Al consultársele sobre si podría llegar a producirse un nuevo golpe militar que impidiera el tránsito a la democracia, el Comandante en Jefe de la Fuerza Aérea señaló que "las Fuerzas Armadas no tiene decidido esto. Solamente quiero advertir sobre las consecuencias que puede tener esa actitud revanchista".

En 1978 el gobierno militar dictó una ley que amnistió todas las violaciones a los derechos humanos, cometidas hasta esa fecha, en la lucha contra opositores al régimen.

La oposición política chilena ha dicho que revisará esta ley si alcanza el poder en marzo de 1990, con el objeto de enjuiciar a quienes hayan cometido excesos.

EDITORIAL LUX
Teléf. 329102 - 343968

CGT critica política salarial de Menem

POR OSCAR J. SERRAT

BUENOS AIRES, 30 (AP).- El principal dirigente sindical peronista, Saúl Ubaldini, señaló hoy que el movimiento obrero considera "intolerable el mantenimiento de salarios impropios de la emergencia" por la que atraviesa la Argentina.

Ubaldini, Secretario de la Confederación General del Trabajo (CGT), dio a conocer una declaración pública al tiempo que se intensifica el malestar de trabajadores y consumidores por el impacto del drástico programa de ajuste con que el presidente Carlos Menem intenta detener el desborde inflacionario en el país.

"Preocupa el crecimiento de las necesidades del pueblo agravadas por la ola de despidos y suspensiones, que multiplican la dramaticidad de la crisis", dijo Ubaldini, quien encabeza la CGT desde 1980.

Asimismo, criticó indirectamente el tope impuesto por el gobierno para los incrementos salariales que están siendo negociados por los gremios, y la negativa empresarial a acordar aumentos que excedan el 160 por ciento, límite impuesto por el ministerio de trabajo y que la patronal se comprometió a absorber sin trasladarlos a los precios.

"La CGT ratifica su natural respaldo a las organizaciones en conflicto, porque si no es tolerable que en condiciones normales se afecten derechos básicos elementales de los trabajadores, mucho más intolerable resulta que quienes se han puesto a salvo con maniobras agiotistas pretendan mantener salarios impropios de la emergencia", afirmó Ubaldini.

El plan de ajuste había sido preparado por el ex-ministro de Economía Miguel A. Roig, fallecido por un ataque cardíaco el 14 de julio, y por su sucesor Néstor Rapanelli al frente de un equipo de economistas del cosorcio cerealero multinacional Bunge y Born.

Tanto Roig como Rapanelli fueron vicepresidentes ejecutivos de esa empresa, cuya reconocida gravitación sobre la administración de Menem provoca preocupación en sectores del peronismo.

Entre las medidas del programa, conocido popularmente como "plan B.I.", siglas de la aludida multinacional cerealera, figura una devaluación del austral y un severo plan para reducir el déficit estatal mediante el aumento de hasta un 600 por ciento de las tarifas de los servicios públicos y del combustible, junto con la privatización parcial o total de la mayor parte de las deficitarias empresas estatales.

Sobre deuda externa

Ultimo intento de Brasil para no romper con sus acreedores

BRASILIA, 30 (EFE).- Una Misión técnica brasileña iniciará la próxima semana en Washington el último intento para no romper con los acreedores en la negociación de su deuda exterior.

Esta Misión llevará las últimas cifras sobre las metas de la economía brasileña en los próximos meses, con la pretensión de obtener el aval del Fondo Monetario Internacional (FMI) para la liberación de los recursos que permitirán cumplir con los compromisos de pagos de este año.

En la segunda quincena de agosto está anunciado el viaje del ministro de Hacienda Maílson Da Nobrega, quien hará el esfuerzo final ante el gerente del FMI, Michel Camdessus, para definir un compromiso que llegue hasta marzo del 1989, cuando asumirá sus funciones el nuevo gobierno.

Según la información dada a empresarios locales, el gobierno prevé para este período una estabilización de la inflación entre 24 y 30 por ciento mensual y sitúan en 5,5 por ciento del PIB (Producto Interior Bruto) la cuota máxima del déficit público, a partir de un aumento de la recaudación fiscal.

Los técnicos brasileños buscan presentar un panorama diferente del encontrado por la Misión del FMI que estuvo en Brasilia en junio pasado cuando la inflación dio un salto de 9 al 24 por ciento y que retornó a Washington con la seguridad d[illegible] no era posible obtener [illegible] fiables.

Las autoridades bras[illegible] saben que la aceptación [illegible] FMI de un acuerdo de corta [illegible] es una decisión política, da[illegible] las metas técnicas se d[illegible] ronan fácilmente con una [illegible] ción de 30 por ciento men[illegible] con un gobierno en fin[illegible] mandato.

"La solución es política [illegible] dirección del FMI lo [illegible] declaró al "Jornal Do Bras[illegible] alto funcionario, para qui[illegible] único triunfo que puede pre[illegible] el actual gobierno es que [illegible] los indicadores económicos [illegible] país descartan la posibilid[illegible] llegar a la hiperinflación.

Del acuerdo transitorio c[illegible] FMI depende la liberación [illegible] Brasil de unos mil millon[illegible] dólares del propio FMI, 60[illegible] llones de dólares de los bc[illegible] privados, una cuota del [illegible] japoneses por 1.500 millones d[illegible] lares así como otros desem[illegible] sos del Banco Mundial y del [illegible]

El gobierno brasileño an[illegible] semana pasada a los acree[illegible] privados del país que, si no [illegible] liberados los recursos pre[illegible] en los acuerdos firmados [illegible] pasado, no efectuará los pag[illegible] la deuda exterior que vencerá [illegible] próximo mes de septiembre [illegible] orden de 2.000 millones de d[illegible] res.

LIBROS
VENTA AL POR MAYOR
de las MEJORES OBRAS de CREDITO Y LIBRERIA
SOLICITE INFORMACION
EDICIONES RIO DE LA PLATA
Arregui 3925
Tel:566-9671/6369
(1417), Buenos Aires
República Argentina

SEPARACION DE COLORES
ENTREGAMOS EN 24 Hrs.
Editorial LUX. Tel. 329102

ismet
SOLDADORA DE BOLSAS PLASTICAS con doble costura
conserva los alimentos DOBLEMENTE SEGUROS y DOBLEMENTE FRESCOS
Ventas y Demostraciones en:
HANSA Ltda.
SUCURSALES

OISS-IBSS-FOPAP
PRIMER CURSO NACIONAL PARA EJECUTIVOS DE LA SEGURIDAD SOCIAL

La Organización Iberoamericana de Seguridad Social (OISS), el Instituto Boliviano de Seguridad Social (IBSS) y el Fondo de Pensiones de la Administración Pública (FOPAP), convocan al Primer Curso Nacional Gerencial Intensivo Teórico-Práctico para Ejecutivos de la Seguridad Social, que se desarrollará del 1o. al 9 de agosto en el auditorio del edificio central del FOPAP, de horas 8:30 a 12:30 y de 14:30 a 19:30.

Las inscripciones se realizarán en la Secretaría de Capacitación de Recursos Humanos de FOPAP, de horas 8:30 del día 31 del presente mes, previo cumplimiento de requisitos.

Comisión Académica de la OISS, IBSS y FOPAP
La Paz, julio de 1989

ORGANISMO INTERNACIONAL
VENDE
Vagoneta NISSAN PATROL mode[illegible] 1984, color plomo, radio FM. AM. toc[illegible] cintas, 80.500 Km. de recorrido, bu[illegible] estado general.
Verse en la avenida 6 de Agosto Nº 259[illegible] en horas de oficina. Se recibirán ofertas [illegible] sobre cerrado en la misma dirección has[illegible] el día 8 de agosto a horas 18:00.

Latinoamérica

Ejército dio muerte a más de 100 guerrilleros en Perú

...ando revista
...presidente del Perú, Alan García pasa revista a su escolta antes de ...ar el desfile militar. Se establecieron inusuales medidas de ...idad para resguardar la última aparición oficial en las Fiestas ...as de García (Lima, Perú, Telefoto AFP).

LIMA, 30 (AP).- Ciento diez guerrilleros del grupo maoísta "Sendero Luminoso" murieron en tres diferentes choques con el ejército desde el jueves, informó hoy el gobierno.

La agencia oficial de noticias Andina dijo en un comunicado que tres patrullas del ejército sostuvieron combate con una columna de 150 guerrilleros de "Sendero Luminoso" cerca a Madre Mía, a 375 kilómetros al nordeste de Lima, en el departamento de Huanuco. La batalla duró hasta el viernes resultando 60 guerrilleros y 7 soldados muertos, y 12 soldados heridos.

De acuerdo al informe, los otros enfrentamientos sucedieron también el jueves por la noche: uno cerca al pueblo de Nuevo Progreso en el departamento de San Martín, a 410 kilómetros al nordeste de esta ciudad.

El gobierno dio cuenta de 30 guerrilleros muertos y un número no determinado de heridos. No se señalaron bajas entre los militares.

El otro encuentro ocurrió también en Huánuco, cerca de Tulumayo, a 355 kilómetros al noreste de Lima. El gobierno dijo que murieron 20 rebeldes y un soldados.

El comunicado señaló que fue capturado un gran número de armas.

Los enfrentamientos sucedieron durante las festividades por el aniversario de la independencia peruana, horas antes que el presidente Alan García diera su mensaje a la nación ante el Congreso el viernes. Ese día el Perú celebró el 168 aniversario de su independencia.

El gobierno ha dado cuenta de varios enfrentamientos exitosos contra guerrilleros en el departamento de Huanuco en las últimas semanas. De acuerdo a los informes oficiales, más de 100 rebeldes murieron en operaciones conjuntas entre el ejército y la fuerza aérea.

En otros incidentes, las autoridades dijeron que "Sendero Luminoso" asesinó a 10 personas en distintas localidades en los Andes peruanos.

En Huancavelica, a 250 kilómetros al sudeste de Lima, fue asesinada la alcaldesa del pueblo de Pilpichaca, su esposo, el teniente gobernador del pueblo y un comerciante. El hecho ocurrió hace una semana, pero dada la lejanía del lugar recién se conoció la noticia hoy.

...ontinente americano víctima del narcotráfico

...BOGOTA, 30 (EFE).- Canci...es de 33 países de América La...a y El Caribe dialogarán infor...mente mañana lunes en la ...dad colombiana, de Cartage...de Indias, entre otros temas, ...e el narcotráfico, que ha con...ido a la totalidad del conti...te americano en una de sus ...cipales víctimas.

Según investigaciones de EFE ...diversas fuentes económicas, ...máticas y periodísticas, Mé..., Colombia, Venezuela, Bra..., Uruguay, Argentina, Perú y el ...pendido Panamá, (el Grupo ...s Ocho) son en la actualidad ...nario de diversas especiali...es del narcotráfico, sea culti...res, productores, transporta...res, comercializadores o con...idores de la droga.

...ero también lo son Centroa...rica, El Caribe, el propio Esta...s Unidos, y hasta Canadá, ...ese...es estos países principal...le del transporte, distribu..., consumo y del lavado de dó...s.

...os cancilleres del Grupo de ...Ocho, reunidos ayer y hoy en ...agena de Indias, costa Cari...colombiana, destinaron preci...ente, parte de su tiempo pa...estudiar el problema común ...narcotráfico y nuevas estrate...s para combatirlo.

Un investigador del tema afir...a EFE que "el estereotipo que ...tifica a Colombia y a los co...bianos con la cocaína y el ...otráfico, es una peligrosa re...ción semántica de la reali...d, pues la verdad es que en el ...oceso total del narcotráfico ...e una división internacional ...trabajo donde cada parte ...mple una función específica".

Según el experto, "el proceso ...al abarca desde los cultivos ...sta el lavado de dólares, pasan...por la producción, el transpor...la comercialización y el consu...y de algunos de estos pasos ...escapa ni Estados Unidos ni ...nica transnacional".

Un estudio de la Universidad ...ional Autónoma de México (NAM) reveló a comienzos de es...año que México es un "país ...ente" o "trampolín" de la cocaí...hacia Norteamérica y Europa.

Según el mismo estudio, el ...oceso total del narcotráfico movió en 1988 en el mundo 600.000 millones de dólares (investigadores más cautos hablan de 300.000 millones de dólares).

Comparados con ese volumen, los 7.000 millones de dólares que según expertos colombianos manejarían al año los narcotraficantes de este país -sumados los cárteles de Medellín y Cali- la participación netamente colombiana en el negocio equivaldría, en el peor de los casos, a un tres por ciento del total.

Charles Gutensohn, un funcionario del Departamento Estadounidense Antidrogas (DEA), informó en febrero pasado, en Washington, que el 90 por ciento de las plantaciones de cocaína de toda América Latina se concentra en el valle peruano del Alto Huallaga y en la zona central boliviana de Chapare.

Desde Perú y BOLIVIA, la coca, "pre-elaborada" (en forma de pasta) viaja a través de Brasil y Ecuador, países más de tránsito que de cultivo y producción (aunque las funciones principales, no excluyen las demás), rumbo a Colombia, donde se ha concentrado la elaboración de la cocaína misma.

En los últimos años, según algunas fuentes, se ha ido creando en Brasil una infraestructura elaboradora alternativa a la de Colombia, país donde las acciones del gobierno, la alianza de los narcotraficantes y los paramilitares derechistas, y la guerra entre los cárteles de Cali y Medellín, hacen cada vez más complicado el negocio.

Desde Colombia, la cocaína viaja hacia los mercados de Estados Unidos y Europa por rutas que pasan por Centroamérica y El Caribe hacia norteamérica y por Africa hacia España y Europa.

Fuentes militares han dicho que en Brasil se está instalando un "trampolín" hacia Africa y Europa, y que Canadá estaría comenzando a ser utilizado como paso más fácil hacia Estados Unidos, debido a las pocas dificultades que reinan en la frontera entre los dos países norteamericanos.

Cancilleres de los "8" prepararon agenda para reunión de mandatarios

Cancilleres del Grupo de los Ocho
Cuatro de los cancilleres del Grupo de los Ocho conversan antes de la reunión que llevaron a cabo durante dos días en preparación de la agenda de la "Cumbre" presidencial de este grupo, convocado para octubre próximo en Lima (Cartagena, Colombia, Radiofoto AP).

POR JAVIER BAENA

CARTAGENA, COLOMBIA, 30 (AP).- Los cancilleres del Grupo de los Ocho concluyeron hoy dos días de deliberaciones durante los cuales hicieron un completo análisis de la situación latinoamericana, desde los problemas de la deuda externa, el narcotráfico y la crisis panameña hasta las amenazas ecológicas.

En la reunión participaron los cancilleres Domingo Cavallo de Argentina, Roberto de Abreu de Brasil, Julio Londoño Paredes de Colombia, Fernando Solana de México, Enrique Tejera de París de Venezuela, Luis Barros Tassano de Uruguay y Guillermo Larco del Perú.

El objetivo de la reunión fue preparar la agenda de la conferencia de los presidentes de los siete países -Panamá fue excluido del grupo el año pasado a raíz del golpe de estado que derrocó al presidente Arturo del Valle- programada para octubre en Lima.

"Hemos hecho un completo examen de la situación latinoamericana especialmente de temas como la deuda externa y las nuevas alternativas de solución, el desarrollo de los acontecimientos en Panamá, los esfuerzos de paz en Centroamérica, el problema del narcotráfico y la preservación del medio ambiente en la amazonia", dijo el canciller brasileño en una conferencia de prensa.

La crisis panameña ocupa gran parte de las deliberaciones pero no se tomó ninguna determinación.

"La cuestión panameña la dejamos 31 países de la organización de Estados Americanos (OEA) en manos de una Comisión que está mediando para que los panameños la resuelvan autónomamente", explicó el canciller colombiano Julio Londoño Paredes.

"La mediación está en proceso y por eso no adoptamos ninguna determinación", agregó Londoño Paredes, quien confió que el primero de septiembre pueda instalarse un nuevo gobierno provisional y se convoque a nuevas elecciones presidenciales, conforme a la resolución de la OEA.

La oposición panameña exige, sin embargo, el retiro del general Manuel Antonio Noriega, jefe de las Fuerzas de Defensa, antes que se produzca el cambio de gobierno, para evitar que continúe ejerciendo su influencia en los destinos del país.

El problema de la deuda externa de más de 420.000 millones de dólares que agobia a las economías latinoamericanas fue otro de los asuntos que merecieron amplio examen por parte de los siete cancilleres.

Londoño Paredes dijo que la principal conclusión fue que "se ha logrado avanzar en la definición del problema para ser tratado como es: un problema político que rebasa el ámbito fiscal y financiero".

La solución parcial lograda por México la semana pasada para reducir en un 3 por ciento la deuda con la banca privada internacional, que asciende a 54.000 millones de dólares, fue recibida con poco entusiasmo. Argentina y Venezuela, dos de los países más endeudados, dijeron que la receta mexicana no es aplicable para reducir sus voluminosas deudas, pero reconocieron que es un aporte importante a la solución del problema pues es la primera vez que la banca privada accede a reducir sus acreencias.

El problema del narcotráfico podría agudizarse como consecuencia del pacto que tendrá en las economías de países como Brasil, Colombia, México, Perú, Ecuador y los centroamericanos la caída de los precios del café, advirtió el canciller colombiano, quien además demandó una acción más enérgica para reducir el consumo de drogas en las naciones industrializadas.

Advirtió que al reducirse los ingresos por la baja de los productos básicos como el café, las naciones latinoamericanas dispondrán de menores fondos e incentivos para sustituir cultivos de coca y marihuana por productos poco rentables.

El canciller colombiano resaltó la "importancia de que las naciones democráticas del continente reunidas en el Grupo de los Ocho puedan realizar una concertación política sobre los problemas fundamentales del Hemisferio".

El Grupo de los Ocho continuará con siete miembros pues el ingreso del Ecuador ha quedado descartado, según anunció el canciller venezolano Tejera París.

Negociadores de deuda externa venezolana conversan con FMI

CARACAS, 30 (DPA).- Los negociadores de la deuda externa de Venezuela, encabezados por el ministro de Coordinación y Planificación, Miguel Rodríguez, viajarán mañana lunes a Washington para iniciar una nueva rueda de deliberaciones con el Fondo Monetario Internacional (FMI) sobre una reestructuración de su deuda, de 33.000 millones de dólares.

Según trascendió, la comisión negociadora informará al FMI sobre las medidas que ha tomado Venezuela para alcanzar un refinanciamiento de la deuda y sobre los ajustes internos realizados hasta ahora.

En una entrevista al diario El Nacional de Caracas, Rodríguez reiteró que Venezuela aspira a un descuento sustancialmente mayor que el 35 por ciento acordado a México en los 53.000 millones de dólares que aquel país adeuda a la banca privada.

Nosotros celebramos que México haya llegado a un acuerdo, dijo Rodríguez, pero, agregó, no estamos atados a esa referencia.

El plan de Venezuela incluye una reducción del 50 por ciento de su deuda privada, de 21.800 millones de dólares, o una rebaja de los intereses en ese orden.

Además, Caracas quiere una recompra por unos 800 millones de dólares de la deuda antigua, equivalente al 40 por ciento de su valor nominal y aspira a conseguir 600 millones de dólares anuales para capitalizar los intereses.

Más puertorriqueños en EE.UU. que en su país

SAN JUAN DE PUERTO RICO, 30 (EFE).- La población puertorriqueña en Estados Unidos podría superar la de la isla en los próximos 20 años, si continúa el ritmo de población que los ha caracterizado desde 1980.

Según la "Coalición Nacional Puertorriqueña", con sede en Nueva York, a partir del 1980 el ritmo poblacional de boricuas se fijó en el continente en un 24 por ciento, mientras que en Puerto Rico ha sido de un 3,5 por ciento.

La directora de la oficina de Puerto Rico en Nueva York, Nydia Velásquez, explicó al rotativo "El Mundo" que ese éxodo se debe al alto costo de la vida.

Por su parte, Rubén Franco, de la organización "Puerto Rican Legal Defense", lo relacionó con el desplazamiento de la industria manufacturera que acogió a los puertorriqueños que arribaron en la década de los años 50.

Hasta marzo de 1988 resultan en Estados Unidos 2.5 millones de puertorriqueños.

En el Estado de Nueva York, entre 1970 y 1980, el crecimiento poblacional de puertorriqueños fue de sólo un 0 por ciento, pero en ese mismo período se registró un aumento de más de 200 por ciento en Massachusetts (227 por ciento), Florida (238 por ciento) y Texas (262 por ciento).

De acuerdo con la oficina de Puerto Rico en Nueva York, hubo además un aumento de más de 100 por ciento en Pennsylvania, Connecticut, Hawai, Michigan y Virginia.

Un estudio realizado por el gobierno de Puerto Rico demostró que la situación social y económica de los puertorriqueños en la ciudad de Nueva York es más grave que la ya paupérrima condición de estos a nivel nacional.

Esta situación de los boricuas en el continente se agrava si se compara con el resto de la población hispana, ante la que los puertorriqueños van perdiendo terreno, particularmente porque al contrario que en otra época, ya los boricuas no evidencian las más altas tasas de crecimiento entre los hispanos.

SEPARACION DE COLORES
ENTREGAMOS EN 24 Hrs.
Editorial LUX. Tel. 326102

AGRADECIMIENTO E INVITACION A MISA DE OCHO DIAS

Rogad a Dios por el eterno descanso de quien en vida fue:

† Sra. ELENA SUAREZ PAZ DE CAMPERO (Q.D.D.G.)

La familia Campero Suárez agradece a las personas que nos acompañaron en los momentos de dolor, e invita a la misa que en sufragio de su alma y recordando los ocho días de su fallecimiento, se mandará a oficiar en la Iglesia de los RR.PP. Carmelitas (Av. 20 de Octubre), el día lunes 31 del presente mes a Hs. 12:30. Su asistencia será agradecida por la familia.

La Paz, julio de 1989

Salvador Segundo, Emma, Ernesto, Carlos, Gastón, Luis, Alberto y Fresia Guerra Gutiérrez, hijos y demás familia de la que en vida fue Sra:

† SABINA GUTIERREZ DE GUERRA (Q.E.P.D.)

Encarecen a sus parientes y amigos asistir a la misa que recordando el TERCER AÑO de su sentido fallecimiento se ofrecerá el día martes primero de agosto a Hs. 8:30 a.m. en el santuario de la Virgen del Socavón (Oruro). La gentil asistencia a este oficio religioso, será profundamente agradecida.

La Paz, 31 de julio de 1989.

Después de un año

"Relocalizados" de Villa Rosas Pampa Cututo beneficiados con expropiación

Más de veinte familias asentadas en los terrenos de Villa Rosas Pampa Cututo, fueron beneficiadas con una resolución que expropia los terrenos de esa zona para adjudicarselos; la entrega del documento fue hecha el sábado por el alcalde de El Alto, Filiberto Cardozo, en la mencionada zona.

La resolución fue entregada a Nicanora Batallanos de Ibarra, dirigenta de los "relocalizados" en dicha villa, donde desde hace 11 meses se asentaron más de veinte familias provenientes del distrito minero de Quechisla, utilizando carpas de nylon.

Al acto asistieron el presidente de la Comisión del Uso de la Democratización del Suelo Urbano, Román Mancilla; la presidenta de la Junta Municipal, Hortensia Rodríguez, y dirigentes vecinales.

Los habitantes del lugar entregaron diplomas de honor y agasajaron a las autoridades, por haber otorgado la indicada resolución.

UNA HISTORIA DRAMATICA

En agosto de 1988, 22 familias provenientes del distrito minero de Quechisla, por la difícil situación en que se vive como inquilino, decidieron asentarse en los terrenos de Rosas Pampa Cututo, ya que estaban abandonados.

Armaron sus carpas de nylon y decidieron quedarse allí, desafiando el clima inhóspito de El Alto, así como a los supuestos dueños.

La Comisión de la Democratización del Uso del Suelo Urbano anunció, a través de sus representantes, la entrega de esos terrenos a los "relocalizados"; pero ese hecho no se hizo efectivo.

A principios de este mes, ante la posibilidad de encontrar financiamiento del exterior para la construcción de viviendas, a través de una organización no gubernamental, los extrabajadores se arriesgaron a elaborar adobes para sus futuras viviendas.

TURNOS

"El frío que hace aquí no se podía soportar y, para cuidar nuestra salud, hemos tenido que dormir por turnos en carpas de nylon; muchas de nosotras hemos sufrido enfermedades, pero vamos a seguir haciendo los turnos, hasta que nos llegue el financiamiento del proyecto de viviendas de Holanda", manifestó Batallanos.

"El sacrificio desplegado por cada uno de los adjudicatarios no ha sido en vano, pues hemos encontrado sensibilidad social por parte de las autoridades de la alcaldía. La cooperación que nos han brindado, ha hecho posible el terreno propio para los relocalizados", finalizó la representante de los asentados.

Alcaldía de El Alto ejercerá presiones para pago de deuda

La Alcaldía de El Alto comenzará movilizaciones a partir de hoy, como medidas de presión para que su similar de La Paz pague la deuda de $US 2.700.000, por la recaudación de impuestos de coparticipación, en vista de que el pago de $US 250.000 de anticipo fue aplazado, la información fue proporcionada por Filiberto Cardozo, alcalde de esa ciudad.

"Ronald Mac Lean no tiene intenciones de hacer efectivo ese pago, ya que busca que lo haga la próxima gestión, pero los pobladores de El Alto no lo vamos a permitir", agregó.

Todas las organizaciones cívicas, incluida la municipalidad, tomarán medidas radicales para que se recupere la deuda, anunció Cardozo. La misma no es un regalo ni un préstamo, sino una deuda, agregó.

"La chicanería y regateo de Mac Lean, lo único que persiguen es someternos a la voluntad de la Alcaldía de La Paz", manifestó.

PAGO EN OBRAS

Mac Lean propuso hacer efectivo el pago de la deuda en obras, esa sugerencia fue rechazada por Cardozo, ya que la alcaldía de El Alto tiene capacidad, tanto en sus técnicos como en su personal. El alcalde de El Alto, tajantemente, exige que La Paz cumpla íntegramente con la deuda que tiene con la ciudad de El Alto.

IMPUESTOS POR USO DEL AEROPUERTO

Con relación a las recaudaciones que pueda obtener la alcaldía de El Alto, se fijó como alternativa exigir a los usuarios del aeropuerto el pago del uso de esa instalación. Sin embargo, personeros del gobierno, a través de los medios de comunicación, hicieron conocer que esa exigencia era ilegal. "Siempre han tratado de someternos, no hacen lo mismo con Santa Cruz, Beni, Tarija, Sucre, Cochabamba y Beni, pero cuando pide El Alto, todas las leyes lo hacen aplicable", criticó Cardozo.

"Si el gobierno quiere imponer la ley debe imponerla por igual", añadió el alcalde.

MEDIDAS DE PRESION

Las organizaciones cívicas de esa ciudad comenzarían las medidas de presión a partir de hoy, mediante el bloqueo de vías de acceso a la ciudad de La Paz, ya que las necesidades obligan, adelantó el alcalde.

Finalmente, aclaró que la movilización de El Alto tiene dos objetivos, hacer efectiva la deuda de la alcaldía de La Paz y conseguir el pago de impuestos por el uso del aeropuerto internacional.

Gremialistas apoyan cobro de impuestos por uso de aeropuerto

La Federación de Trabajadores Gremialistas, Artesanos y Comerciantes Minoristas de El Alto, en pronunciamiento entregado a los medios de comunicación el 28 de julio, hizo conocer su apoyo al cobro de impuestos por el uso del aeropuerto internacional de El Alto, porque esos impuestos permitirán hacer obras como el enlosetado de calles y avenidas, construcción de parques y plazas de esa ciudad.

El documento que llena las firmas de Jorge Rocha, Hilario Mamani, Angel Flores, Alejandro Ponce, Rodolfo Barrera, Leonardo Blanco y Félix Vargas, dirigentes de esa organización, pide que la SANA permita que la ciudad de El Alto tenga lo que le concede la ley.

Huarina cuenta desde el viernes con nuevo servicio telefónico

La Cooperativa de Teléfonos Automáticos de La Paz (COTEL), inaugur el viernes en Huarina un sistema telefónico que corresponde al plan de expansión de ese servicio en el área rural del departamento.

En la oportunidad, se dieron cita para el acto de inauguración de esos servicios los pobladores del lugar y las comunidades adyacentes, que expresaron a través de sus organizaciones, satisfacción por el servicio inaugurado.

El gerente general de COTEL, Johnny Burgoa, al inaugurar el servicio telefónico, expresó que algunos miembros del Concejo Municipal no comprenden el trabajo de solidaridad social de COTEL en beneficio del departamento.

LA GRAN COMBINACION
seguridad y tranquilidad !

cajas fuertes y de seguridad,
PARA SU SEGURIDAD
Demostraciones y Ventas:
HANSA Ltda. DEPARTAMENTO MERCADERIAS
VANACIOH ESQ. MERCADO - LA PAZ
Sucursales: COCHABAMBA ORURO POTOSI SANTA CRUZ SUCRE CAMIRI TARIJA TUPIZA TRINIDAD

Sra. María Maldonado, protagonista principal de 5 generaciones de empresarios

SIEMPRE SE HA DICHO QUE DETRAS DE TODA GRAN EMPRESA
HAY UN GRAN HOMBRE.
EN NUESTRA EMPRESA, HUBO UNA GRAN MUJER.

María Maldonado fue una auténtica empresaria.
Seguramente la primera en su género de nuestro país.
Una mujer que más allá de velar por su hogar,
supo transmitir con energía su amplia visión empresaria
y así contagiar a 5 generaciones de empresarios.
Doña María Maldonado supo luchar en épocas
en las cuales había infinidad de adversidades;
pero impuso su gran coraje y esperanza
logrando encender la llama de una empresa que cumple
sus primeros 100 años de vida.
Por ello, hoy queremos rendirle este homenaje.
Y pese a que el tiempo y la vida nos separan,
aún sigue encendida - y quizás más que nunca -
esa llama de lucha y trabajo
que día a día alimenta nuestros corazones.

VASCAL S.A.

Cervecería

Marlboro

PRESENCIA

del país

2a. sección

La Paz, Bolivia, lunes 31 de julio de 1989

Marlboro

Partió de Santa Cruz caravana de "Integración" a San Matías

SANTA CRUZ, 30 (PRESENCIA).- Una caravana de "Integración chiquitana de San Matías" arrancó de aquí a la remota capital de la provincia Angel Sandoval, que la encabeza el presidente del Comité pro Santa Cruz, Edgar Talavera.

San Matías, no sólo es la capital provincial más alejada de esta ciudad sino también la localidad más desvinculada del departamento y del resto del país. Está ubicada en el extremo oriental de este distrito, a muy pocos kilómetros de la frontera con Brasil.

Los 164 años de vida republicana no han sido suficientes para construir un camino estable, de modo que la vinculación terrestre que se hace en determinadas épocas del año, desde otros puntos chiquitanos, como ser San Ignacio de Velasco y Roboré, es sumamente precarias vías que los habitantes lugareños han construido.

La mencionada caravana de integración" tendrá que recorrer 1.000 Kms. para llegar hasta San Matías, de los que 350 son de difícil tránsito, que son los median desde allí hasta San Ignacio, tramo que en tiempos de lluvia es intransitable, por que lógicamente se tiene que pasar el territorio brasileño, con todas las dificultades que ello conlleva.

Las primeras acciones para construir algo más estable, se realizarán desde 1983 avanzando apenas 60 Kms. , lo que indica el poco interés de concretar una vía de tanta importancia.

Los trabajos, realizados de tiempo en tiempo, con dineros provistos por CORDECRUZ, mediante tres desembolsos que suman dos y medio millones de dolares, deben tener mayor fiscalización, según las autoridades de San Matías y San Ignacio.

Lo poco que se ha podido avanzar es deteriorado por pesados camiones de los "empresarios" madereros y los contrabandistas, que se desplazan por allí sin que nadie les ponga atajo, pese a los perjuicios que causan.

Recientes informaciones dan cuenta, por ejemplo, de que hay un completo deterioro de las alcantarillas y puentes, lo cual es de conocimiento de las autoridades militares destinadas en las provincias Velasco y Angel Sandoval.

El presidente del Comité Pro Santa Cruz declaró antes de su partida a San Matías que el objetivo de la caravana es precisamente el de "integrar a los pueblos", habiendo expresado, además, que los caminos son fundamentales para la vinculación y el desarrollo.

Se refirió también a que la vinculación vial demanda un esfuerzo de "todos los cruceños", pero, no hizo referencia a metodologías, planes y prioridades que se requieren para cometidos de este tipo, especialmente si se toma en cuenta que hay vastas regiones que necesitan más que otras tener vinculación con el resto del departamento.

Ese es el caso de las tres provincias chiquitanas antes mencionadas, que requieren con urgencia que se deje de lado la retórica y se ponga en práctica un trabajo responsable para construir el camino que se reclama desde mucho tiempo.

En este aspecto, resalta la contradicción, cuando se habla de esfuerzo conjunto de los cruceños, ya que los empresarios privados ejercen toda la presión de su poder económico y político para que se construya de inmediato una carretera "asfaltada" desde esta capital hasta Puerto Suárez, en un recorrido paralelo a la ferrovía que va al Brasil.

Eso es coadyuvado por los madereros, que deciden por cuenta propia pagar las cuantiosas regalías que arrastran desde hace muchos años, por explotación forestal, abriendo una senda que sirva de base a la carretera que demandan las entidades del sector empresarial.

Otros explotadores forestales han abierto un camino desde San Ramón a Huanchaca, precisamente para utilizarlo en sus faenas, y ahora quieren cargarlo a cuenta de regalías, sin otra consulta que no sea la de sus propios intereses, según han hecho ver algunas autoridades provinciales.

Si bien es cierto que CORDECRUZ ha prestado apoyo económico para la construcción de un camino de tierra desde San Ramón - Concepción y San Ignacio, que es una parte del viejo proyecto a San Matías, no ha tomado la decisión de declararlo de prioridad y otorgarle los mayores esfuerzos posibles para concluirlo en un determinado tiempo.

Al presente se continúa desperdiciando la disposición que muestran desde hace un tiempo atrás las autoridades e instituciones del estado brasileño de Mato Grosso Norte para aunar esfuerzos económicos y humanos para construir dicho camino. Su único interés es tener una vía de acceso más corta al Océano Pacífico para sacar sus excedentes agropecuarios.

La estabilidad del sector vial entre San Ramón y Concepción queda garantizada con ayuda de Alemania Federal, que ha proporcionado los medios para ripiarlo. Similar ayuda se ha prometido para hacer lo propio entre Concepción y San Ignacio, que son tramos que también sufren los embates de madereros y contrabandistas.

SAN JAVIER-CONCEPCION

Las esperanzas de contar con un camino transitable todo el año, comienza a hacerse realidad para muchos pueblos chiquitanos. La construcción de la carretera transchiquitana con ayuda económica y técnica del gobierno de Alemania Federal, se encuentra actualmente a 30 kilómetros de San Javier en el camino hacia Concepción y San Ignacio de Velasco. Hace sólo unos años, necesitaba hasta tres días para hacer los 300 kilómetros entre la capital de la provincia Nuño de Chávez y Santa Cruz. Hoy, no demanda más de 6 horas y está habilitado para toda clase de motorizados. En El Naranjal, región de monte alto, una maquina ensancha los taludes. Abajo, un aspecto panorámico del camino. (Foto PRESENCIA-EDCHARA).-

Cochabamba

Empresarios apoyan proyecto de descentralización administrativa

COCHABAMBA, 30 (PRESENCIA).- Los empresarios privados de este departamento consideran que es "importante" lograr la descentralización administrativa del país que "debe ser tarea de la ciudadanía en su conjunto".

El presidente de la Cámara Departamental de Comercio, Oscar Bakir, afirmó que la aprobación de los proyectos de descentralización y su puesta en vigencia permitirá viabilizar la capacidad creadora de las regiones, asegurar normas claras y simples para estimular la inversión fundamentalmente y "desburocratizar" el aparato estatal permitiendo ejercer una adecuadamente las actividades socio- económicas.

Esa medida, dijo, permitirá "en résumen generar cambios estructurales para la formación de un Estado moderno que otorgue consistencia a la estabilidad e impulse el desarrollo de la nación".

Por otra prte, opinó que en cumplimiento de la ley, toda actividad informal no delictiva, es decir, legalmente establecida y no agremiada o incorporada a los registros convencionales, debe formalizar su ingreso al sector empresarial.

"En la medida que se comprenda claramente la función empresarial, se logrará una Bolivia estable y sólida", sostuvo a tiempo de explicar que el empresario privado es aquel que utilizando su creatividad genera su fuente de ocupación e ingresos "sin importar su tamaño, es decir, el campesino dueño de su parcela, el artesano dueño de su taller, el pequeño empresario industrial o comercial".

Por otra parte, declaró que el contrabando definido como informalidad delictiva, constituye uno de los factores de mayor distorsión de la economía. "Los empresarios creimos que la Reforma Tributaria sería la base del ordenamiento del comercio exterior y su tributación interna, no obstante, vemos con profunda preocupación la falta de una voluntad política para frenar este mal", señaló.

Sostuvo que el futuro gobierno deberá encarar enérgicamente una lucha frontal contra el ingreso ilegal de todo tipo de mercaderías y materiales que perjudican al sector productivo nacional, al comercio legalmente establecido y también al Estado en lo que a gravámenes se refiere.

UTB estudiará pedido Sirionó por la posesión de tierras

Rector propuso crear reserva para administración colectiva en "El Ibiato"

EL IBIATO (BENI), 30 (PRESENCIA).- Por Juan Carlos Zambrana Vaca.- El rector de la Universidad Técnica del Beni, Dr. Hernán Melgar Justiniano, se comprometió ante la comunidad indígena Sirionó de esta población a poner en consideración del consejo superior de la UTB el planteamiento de que le respeten su derecho a las tierras que circundan esta loma.

Durante su encuentro ayer, aquí, los Sirionó insistieron ante la Universidad que la tierra de la estancia "Montecarlo" fue vendida a la UTB por un estanciero que se apropió indebidamente de una parte del territorio que el estado les concedió, después de muchos años de estar asentados.

Dijeron que, aún ahora, otros ganaderos están "sunchándolos" por los cuatro costados, entrándose en sus tierras y quitándoles posibilidades de caza, pesca, recolección de frutas y crianza de ganado.

Señalaron los límites arcifinios que tenían al comienzo y que ahora están alterados por varios "carayanas" (blancos), entre ellos por la propia universidad, "que compró sin saber bien", como dijo uno de los cacques de esta comunidad a los periodistas.

Eloy Irachenda, uno de los fundadores de "El Ibiato" dijo al rector: "Antes fui al monte a traer gente, ahora pedimos que nos den nuestras tierras, señor. No queremos pelear contra usted (porque), es muy feo pelear".

Como él, todos insistieron en que les habían enseñado a respetar lo ajeno. Con ello, desmintieron las acusaciones de ser los abigeatistas del ganado de la UTB y, en cambio, señalaron al mayordomo de "Montecarlo", Ventura Bolivar, de ser el autor, por lo que el rector anunció su destitución inmediata.

PLANTEAMIENTO

El Dr. Hernán Melgar dijo a los Sirionó que el problema "hay que verlo con mucho cuidado", porque "es el estado el dueño general de las tierras y la universidad es una organización de ese estado".

Por un lado, dijo que las tierras "son propiedad de ustedes (de los indígenas), del pueblo beniano", pero, por otro, que la universidad "trata de preservar su patrimonio en la pampa, donde desarrollar ganadería en beneficio de la institución".

"Tenemos que buscar los caminos legales, la forma más cómoda. Les prometo formalmente que vamos a estudiar en el consejo universitario los requerimientos (...) pues sus deseos y aspiraciones son los nuestros para ver al pueblo Sirionó grande, con sus problemas resueltos", sostuvo el rector.

Las tierras están ubicadas al norte de Casarabe -a unos 50 kilómetros al este de Trinidad-, y representan un área aproximada a 20.000 hectáreas.

Melgar dijo que planteará al gobierno que les autorice "en consolidar (esta zona) como una reserva, todo el bosque para los Sirionó, para que nadie los moleste y lo administren colectivamente, dando ejemplo a los demás pueblos".

39 años de servicio

Radio Loyola culminó programa aniversario

SUCRE 30 (PRESENCIA).- Radio Loyola de esta ciudad, volvió a encontrarse esta noche con su enorme auditorio en la tradicional serenata que cierra, con un inolvidable epílogo, el casi mes de celebración del aniversario de la estación radial. El medio de comunicación recuerda este año el 39 aniversario de su fundación, renovando, como lo hace cotidianamente con sus oyentes de todo el país, esa profesión de identidad con su comunidad y de fe cristiana con el universo de oyentes que, recíprocamente suele identificarse cada año con el mensaje radial de Loyola.

Se trata de todo un camino recorrido a través del tiempo, exitoso y repite insistentemente el mensaje que los radio escuchas disfrutan unas 18 horas diarias con los 1.300 kilociclos de onda media, y 49 metros de onda corta. Una estación de frecuencia modulada estereo (98 MHZ), ha completado el servicio que ofrece a presta la emisora católica chuquisaqueña.

También se trata de una especie de patrimonio departamental y local, añade el co director de la Radio, Antonio Gausset, quien, junto a José Morera, se esfuerza por mantener el nivel y la calidad que forman parte de esa tradición colectiva en el medio. Es la más equipada de la ciudad, con un personal sensible a la realidad del entorno, consciente, cuando usa los micrófonos, de su papel de comunicador y formador de la opinión pública regional.

En la serenata de anoche, la Radio dejó de ser sólo el medio y la voz que se escucha en el aparato. Cobró vida en la presencia de sus comunicadores y, lo más saliente, se encontró con su pueblo, al que redime, defiende y vindica. El auditorio que inundó las instalaciones de un céntrico escenario deportivo compartió el jubileo, se asoció a la entrega de premios a instituciones y personalidades locales y, sintió una vez más que Loyola es: la 'Radio de Sucre'.

Ministro de Defensa entregó varias obras en Cochabamba

COCHABAMBA, 30 (PRESENCIA).- El ministro de Defensa Nacional, Alfonso Revollo Thenier, entregó varias obras de infraestructura cuartelaria, edificios, viviendas funcionales y vehículos para el parque automotor de las unidades e institutos militares de la Septima División Aerotransportada del Ejército.

Las ceremonias especiales que se realizaron entre ayer y hoy, el ministro citado juntamente con el comandante en Jefe de las Fuerzas Armadas, Gral. Edwin Pereyra, el comandante general del Ejército, Gral. Mario Mercado y otras autoridades militares participó en seis actos de inauguración.

Revollo Thenier, durante su permanencia en esta ciudad, informó que en el curso de está semana serán entregados otros 30 nuevos cuarteles que se sumarán a las ya numerosas obras construidas con una inversión aproximada de $us. 18.000.000.

Afirmó que uno de los propósitos de su gestión fue lograr el mejoramiento de la infraestructura cuartelaria para dotar a jefes, oficiales, clases y tropa de las comodidades necesarias para cumplir sus obligaciones, especialmente en lugares alejados del territorio nacional.

Campesinos imposibilitados de pagar deudas

ORURO (PRESENCIA).- Los pequeños prestatarios campesinos del Banco Agrícola de Bolivia y de la banca privada, reiteraron la imposibilidad en que se encuentra de pagar los intereses de los créditos que les fueron concedidos.

La Asociación de Pequeños Prestatarios de Oruro, mediante un comunicado expedido ayer, luego de una asamblea general, sostiene que las deudas contraídas por sus afiliados, son impagables, en cuanto se refiere a intereses y multas.

Señalan que la principal causa para esta situación, es la serie de contratiempos climatológicos que azota el altiplano orureño, principalmente la sequía. Remarcan que la escaza producción agropecuaria, agudiza cada día más, la penosa situación de los campesinos.

Agregan que la propuesta planteada por la comisión del Banco Agrícola de Bolivia, designada por el Ministro de Asuntos Campesinos, en nada favorece a los intereses de los prestatarios, contrariamente, alienta a "nuestra magra economía".

Afirma que, pese a los acuerdos llegados con la mencionada comisión, para dejar sin acción los diferentes juicios coactivos, hasta que concluyan las negociaciones, los funcionarios del Banco Agrícola de Bolivia, regional Oruro, rompiendo su promesa, continuan con los embargos y amenazas. Dicen que tampoco se cumple el acuerdo de facilitar información del estado de cuentas, de los prestatarios, de parte del Banco Agrícola.

Por estas razones, la Asociación, rechaza la propuesta de arreglo presentada por la comisión. Siendo las deudas impagables, los prestatarios lucharan por lograr la condonación total de los intereses corrientes de los intereses adjuntos. Asimismo, exigen facilidades para el pago del capital.

En San Ignacio de Velasco

Reunión de autoridades bolivianas y brasileñas

Analizarán posibilidades para construir carretera de vinculación entre ambos países.

San Ignacio de Velasco celebra hoy el 241 aniversario de su fundación.

SANTA CRUZ, 30 (PRESENCIA).- Autoridades y dirigentes de instituciones del estado brasileño de Mato Grosso comienzan una nueva ronda de conversaciones con sus homólogas de las provincias Angel Sandóval y Velasco, en la capital de esta última, San Ignacio, que hoy conmemora el 241 aniversario de su fundación.

Una frondosa delegación del vecino estado, encabezada por su gobernador Lacerda y algunos diputados, ha llegado a la capital velasquina, con el propósito y la esperanza de sentar bases definitivas para concretar la construcción de una carretera que se proyecte desde San Luis de Cáceres hasta San Ignacio.

La reunión, en la que también participarán el presidente del Comité pro-Santa Cruz y representantes de la Corporación Regional de Desarrollo, es una más de las que desde hace varios años se vienen realizando, pero, que aún no se llegó a un acuerdo concreto, por falta de respaldo a ese proyecto vial, de parte de las cúpulas de poder de Bolivia.

En realidad, la disposición de las autoridades e instituciones del estado de Mato Grosso del Norte es coadyuvar a la construcción del tramo San Matías - San Ignacio, de aproximadamente 350 kilómetros en territorio boliviano, para que se empalme con el camino de tierra que al presente conecta a San Ignacio con Concepción y Santa Cruz.

Reiteradamente se ha informado acerca de que esa predisposición brasileña se sustenta en el interés de contar con una vía mucho más corta para llegar al Océano Pacífico para, a través de ella, exportar sus productos agropecuarios a los mercados del Asia, principalmente.

De otra parte, también se ha hecho ver los grandes beneficios que resultarían de la concreción de dicho proyecto vial, tanto desde el punto de sentar soberanía en una de las regiones más marginadas del país, como para incentivar su desarrollo socio-económico. Pero, todo ello ha tenido muy poca resonancia, incluso en esta capital departamental donde, al parecer, se mueven otros intereses y en otras direcciones.

Las conversaciones entre brasileños y bolivianos de las referidas regiones se han desarrollado alternativamente en localidades de uno u otro país, dentro de marcos de real comprensión de las necesidades que tienen ambos lados de cooperarse con espíritu amplio.

De acuerdo a informaciones provenientes de San Ignacio de Velasco, el temario de las conversaciones girará también sobre todo lo concerniente a superar las dificultades para un intercambio integral en esa región y, de esa manera, lograr mejores posibilidades de progreso.

FESTIVIDAD

La presencia de las referidas autoridades brasileñas y de instituciones de esta capital dará realce a la celebración del 241 aniversario de fundación de San Ignacio de Velasco, que cuenta con una población de más o menos 11.000 habitantes y se encuentra a 470 kilómetros de esta capital.

San Ignacio de Velasco fue fundada el 31 de julio de 1748, por los misioneros jesuitas. Es considerada como una de las localidades que conserva mejor las tradiciones cruceñas, especialmente en lo que se refiere a sus construcciones y real práctica de la hospitalidad.

Tanto las autoridades como los dirigentes de instituciones han preparado un vasto programa de festejos, que van desde actos culturales costumbristas, juegos deportivos, festivales folclóricos hasta sesiones cívicas, religiosas y reuniones sociales.

Varias obras públicas serán inauguradas, cuya concreción, en su mayor parte, ha sido posible con los recursos de la región. Entre ellas destaca una avenida de aproximadamente cuatro kilómetros de extensión.

Las instituciones velasquinas se han pronunciado en sentido de que ya es hora de superar el aislamiento, razón por la que demandan de los poderes del Estado decisiones tangentes que hagan posible el desarrollo de esa vasta región.

San Ignacio: Trescientos años de historia y cultura

Por Arnaldo Lijerón Casanovas

El establecimiento de la tercera misión jesuítica en Mojos, en San Ignacio de Loyola, respondió al plan esbozado por la Compañía de Jesús, en su afán por la conquista de más almas para la religión cristiana, y asegurar asimismo territorios para la corona española.

La ejecución y prosecusión de la estrategia misionera tuvo a su favor lo que estudiosos contemporáneos señalan como una infraestructura fluvial que permitió el desarrollo de sus objetivos.

En realidad, fue aquella gran obra de ingeniería hidráulica compuesta por terraplenes, lomas y canales artificiales, especialmente, testimonio de una extraordinaria cultura agrícola precristiana, que posibilitó el desempeño de las actividades de conversión entre los pobladores de las llanuras mojeñas.

Los jesuitas fueron los únicos que lograron ingresar a los pueblos nativos de estas regiones tropicales, después que fracasarán la espada y el arcabuz de porfiadas y periódicas expediciones españolas que, desde el Cuzco primero y luego desde diversos puntos de la audiencia de Charcas, intentaron penetrar en los dominios de los legendarios paititianos, durante algo más de cien años.

Luego de ingresos preliminares en distintos periodos, los padres misioneros entran a territorio mojeño en 1675, con el respaldo de las autoridades de la orden ignaciana, y recién en 1682 empiezan con la obra evangelizadora entre los indios de Mojos. Casi 7 años de labor tesonera de conocimiento de costumbres y lenguas precedió a la reducción jesuítica. Pero, no fue únicamente tarea persuasiva sino que intervinieron otros factores que a groso modo pueden señalárselos así: Introducción de la ganadería bovina para amarrar a los indígenas en las misiones, debido a su innata lógica de ocupación del espacio en forma diseminada, y la protección a las invasiones cruceñas y portuguesas que buscaban mano de obra barata para sus haciendas y labores domésticas. Recuérdese que apenas Marbán fundada Loreto, Barace trae desde Santa Cruz el primer hato ganadero y después el rey prohibía a quienes no fueran religiosos o autoridades, el ingreso a Mojos y fuertes sanciones para reprimir tales desobediencias.

FUNDACION DE SAN IGNACIO DE LOYOLA

Las dos primeras misiones de Loreto y Trinidad, 1682 y 1686, fueron establecidas en la margen oriental del Mamoré, distante 12 leguas una de otra. Conocedores los jesuitas de la existencia de otros pueblos nativos al occidente, deciden su acercamiento primero a través del superior Pedro Marbán, y luego con la presencia conversora de los padres Antonio de Orellana y Juan de Espejo. Convergiendo por los antiguos canales artificiales que vinculan transversalmente las aguas de los ríos, llegan hasta ellos y hacen amistad gracias a los indios catequizados que sirvieron de guías para los propósitos evangelizadores.

Los cañacures y los puruanas fueron la base sobre la cual se constituyó la tercera misión de Mojos, San Ignacio de Loyola, advocación al fundador de la ilustre orden jesuítica, un 1 de noviembre de 1689, a orillas del río Esenera. Hacia 1700 contaba ya con 2600 aborígenes, mencionando que dos años después de su fundación esta misión aportó 500 almas para establecer la cuarta reducción con el nombre de San Francisco Javier, de nuevo a orillas del caudaloso Mamoré, a estar con las informaciones de José Chávez Suárez en su libro "Historia de Mojos".

Años más tarde, en el mismo periodo jesuítico, el asiento de San Ignacio fue trasladado cerca de la legendaria laguna isirere, lugar donde se halla todavía.

Algunas publicaciones hablan que ese traslado sería en el año 1816, pero los papeles nada dicen de la tarea efectuada presuntamente por el padre Pedro Ignacio del Rivero. Nos apoyamos en las aseveraciones del actual párroco RP Enrique Jordá, quien ha realizado una prolija investigación sobre el particular, encontrando indicios claros que tal cosa sucedió en pleno periodo misionero.

FECUNDIDAD CULTURAL

De acuerdo a las crónicas coloniales, el día de la inauguración del majestuoso templo cinco años más tarde de la fundación, los nativos realizaron una extraordinaria representación de sus danzas y músicas vernáculas, con más de 100 bailarines disfrazados de muchos animales. El templo inaugurado era de tres naves, con 180 pies de largo por 90 de ancho. Aquella representación folclórica explica al menos dos aspectos: Que los pueblos catequizados de Mojos tenían una fecunda herencia cultural al contacto con los jesuitas, y que ahora luego de tres siglos de agresión aculturadora- San Ignacio en especial conserva gran parte de la magnífica y profusa expresión artística nativa, indudablemente ya con un sentido de religiosidad cristiana, pero con mucho del contenido material de sus ancestrales creencias. Eso vale para todos los pueblos de origen reduccional de Mojos, aunque debe ponerse de relieve el hecho de que San Ignacio tiene bien merecido el título de capital cultural y religiosa del Beni.

LA TRADICION PATRONAL

Según las referencias documentales, Loreto y San Ignacio de Loyola son los unidos pueblos que tienen fecha precisa del día de su fundación: Loreto el 25 de marzo de 1682 y San Ignacio el 1 de noviembre de 1689.

Pese a ello, los pueblos [illegible] ños conversos trazaron [illegible] ción festiva en función de [illegible] funda religiosidad patro[illegible] hace que su fundación y [illegible] patronal se conmemoren al [illegible] mo tiempo, situación [illegible] la actualidad. Ambos [illegible] histórico y el religioso, se [illegible] dan en cada celebración del [illegible] to patrono o patrona. Esta [illegible] razón para que "La Chiqui[illegible] de este 31 de julio no [illegible] los 300 años de fundación [illegible] de noviembre no tenga esa [illegible] ficación, como no la tiene el [illegible] marzo para la tradición [illegible] sino el 10 de diciembre.

REIVINDICACIONES [illegible]GENAS

San Ignacio llega a su bi[illegible] tenario con la experiencia de [illegible] movimiento indígena que pl[illegible] al estado y la sociedad nac[illegible] el pleno derecho a sus terri[illegible] originarios, y el respeto a [illegible] valores ancestrales que [illegible] guran su identidad. Chiman[illegible] Isiboro-Sécure son pues [illegible] nosos hitos históricos que [illegible] man la herencia de Muiba, M[illegible] za, Guayucho y Noco; en la [illegible] pelación que hacen los pueb[illegible] indígenas del gran Mojos de [illegible] do particular, a los diferentes [illegible] tores sociales del país y las [illegible] sentaciones del gobierno.

¿Que diría René Moreno [illegible] pues que hace un siglo despi[illegible] compasivamente a los [illegible] mojeños, por su irremediable [illegible] tinción.

OBRAS URBANAS

Uno de los importantes [illegible] que tendrá San Ignacio en su [illegible] centenario es el proceso de [illegible] cución de obras públicas básic[illegible] que harán de su ambiente urba[illegible] tal vez el más condiciado, ante [illegible] generalizado abandono en que [illegible] debaten las poblaciones [illegible] nas. De ir todo bien, San Ign[illegible] puede ser el primer pueblo del [illegible] ni que tenga alcantarillado sa[illegible] tario, además de otras nece[illegible] das realizaciones que vienen a [illegible] un justiciero obsequio a su [illegible] cendencia cultural y turística.

Feliz "Choque Piesta" tri[illegible] naria, hermanos ignacianos.

SEPARACION DE COLORES

ENTREGAMOS EN 24 Hrs.
Editorial LUX. Tel. 329102

COLEGIO "SAINT ANDREW'S"

LA DIRECCION GENERAL DEL COLEGIO "SAINT ANDREW'S" TIENE EL AGRADO DE COMUNICAR A LOS SRES. PADRES DE FAMILIA QUE SE ENCUENTRA ABIERTA LA RESERVACION DE PLAZAS PARA EL CICLO PRE-BASICO (PRE-KINDER Y KINDERGARTEN).

LAS PERSONAS INTERESADAS PODRAN RECIBIR MAYOR INFORMACION Y EL FORMULARIO DE "RESERVA DE PLAZA" EN LA SECRETARIA GENERAL DEL COLEGIO HASTA EL 11 DE AGOSTO DEL PRESENTE AÑO.

LA DIRECCION GENERAL
La Paz, julio 30 de 1989

Guía Profesional

MEDICOS

CENTRO MEDICO DE ESPECIALIDADES "LA PAZ"

Av. 6 de Agosto Nº 2380 Teléfono:343261 Busca Móvil: 321636-320844-390222-3-4
- GINECOLOGIA-MASTOLOGIA: Dr. Edgar Tapia Arroyo.
- MEDICINA INTERNA ENDOCRINOLOGIA: Dr. Erwin Von Landwuest, Dra. Elizabeth Meteljam.
- PEDIATRIA Y NEONATOLOGIA: Dr. Alfredo Rodriguez Vargas, Dr. Omar Fernandez S.
- NEUROLOGIA Y NEUROCIRUGIA: Dr. Edgar Arené Rada.
- TRAUMATOLOGIA Y ORTOPEDIA: Dr. Alberto Romero Cruz.
- CIRUGIA PLASTICA Y ESTETICA: Dr Ricardo Ayala Rojas.
- ANATOMIA PATOLOGIA Y CITOPATOLOGIA: Dr. Alonso Padilla V.
- LABORATORIO CLINICO E INMUNOLOGICO: Dr. Jaime Quintanilla A.

-NELSON TEJADA RODRIGUEZ Cirugía General. Busca Personas 387092

CONSULTORIO UROLOGICO
Enfermedades de riñones, vejiga, próstata, uretra, genitales. Venéreas

Dr. Orihuela Montero de Hs. 3 a 6
Dr. Rafael Orihuela Nicolau de 6 a 8
Avenida Arce 2081. Edif. Montevideo 2º piso Tel. 326183

Dr. ALFREDO RAMIREZ TORRICO
CIRUJANO UROLOGO
Estudios Universidad de Chile

Cirugía y enfermedades de riñones, vejiga, próstata, genitales e infertilidad. - Enfermedades venéreas y sus complicaciones.

Avenida Camacho 1377, 2do. piso Of. Nº 4. Teléfonos 357219 y 364817. Horario: Días particulares de 16 a 19. Sábados de 11 a 12.

Dr. Daniel Elio-Calvo Orozco
GASTROENTEROLOGO DE ADULTOS Y NIÑOS

UMSA (La Paz) - The Johns Hopkins University (U.S.A.) Bristol Royal Infirmary (Inglaterra) - Tokio Metropolitan Cáncer D. Center (Japón). Instituto de Gastroenterología Boliviano - Japonés.
Estudio Integral y Tratamiento de Enfermedades del Aparato Digestivo: Infecciones y Parásitos Intestinales - Detección Precoz del Cáncer Digestivo.
ECOGRAFIA ABDOMINAL-ENDOSCOPIA DIGESTIVA
Cons.: Av. 20 de octubre 2519 (Edif. Sta. Mónica) Telef. 358320, Dom. 371002 EMERGENCIAS: 320844

RECIEN NACIDOS-NIÑOS-ADOLESCENTES (hasta 18 años)
FALTA DE PESO Y/O ESTATURA, FALTA DE APETITO, DESNUTRICION, INFECCIONES AGUDAS O CRONICAS, PROBLEMAS CRONICOS DE NARIZ, AMIGDALAS, BRONQUIOS, CONTROL DE NIÑO SANO, VACUNAS, ASEGURESE.
DR. JORGE H. RIOS ARAMAYO
PEDIATRA-NEONATOLOGO
Especialidad: Hospital Harvard, Lima & Miami (1.978 y 1.983 a 1.988 Hs. POLICONSULTORIO ALMEDA Calle Arturo Ayala Nº 17 - Consultorio 8.667.322.88 Zenteno Anaya URGENCIAS.
BUSCAPERSONAS 387094

DR. CARLOS FLORES DE LA RIVA
CIRUJANO PROCTOLOGO

Enfermedades anorrectales (HEMORROIDES) fisura absceso fistulas, cáncer rectal, tratamientos en base frío, CRIOCIRUGIA, terapéutico, RAYOS LASER.

Dirección: Av. Arce 2355 Edif. COBUA - Telefs. Consultorio 341946 Dom. 325639. Atención de Hs. 10 a 12 y de 14 a 19.

Dr. GUILLERMO SUAREZ TEJADA
MEDICO UROLOGO

Enfermedades y cirugía de riñones vejiga, próstata,etc. Venéreas. Problemas sexuales. Urología infantil. Consultorio: Edif. Cine Monje Campero. Primer piso Telf. 326703. Domicilio: Telf. 785617.
Consultas 18 a 20 horas.

DR. RUBEN CASTELLANOS ROJAS
MEDICO DE NIÑOS

Especialización: Clínica Universitaria de Roma (Italia). Centro Internacional de la Infancia (París). Mañanas: Atención en Clínica Mayo, tardes de 17:00 a 19:00 horas.
Consultorio: Edificio Yanacocha 3er piso de Hs. 14:30 a 17:00
Domicilio: Rosendo Gutiérrez 628 Tel: 354413
Atención de Urgencias: Buscamóvil 320844

Dr. HECTOR LORENTE BERRIOS
NEUROCIRUGIA-NEUROLOGIA
Adultos-niños

Especialización: Universidad Nacional Autónoma de México I.S.S.S.T.E. MEXICO D.F.
Consultorio Mercado 1328, Edif. Mcal. Ballivián, 4º piso, Of. 403. Telf. 359263. Atención de Hs. 16.00 a 19.30. Dom. Av. Busch 1126, Tels. 364701 321695. CEDIME: Tels. 323181 - 360969
URGENCIAS:
Buscamóvil Tels. 320844 - 321636 - 327582

Dr. JAVIER PABON
GASTROENTEROLOGO

Enfermedades del estómago, hígado, vesícula. Gastritis, úlcera, estreñimiento, parásitos. Endoscopía y ecografía.

Estudios: Japón, Médico del Instituto de Gastroenterología Boliviano-Japonés
Consultorio: Edif. Asbún nuevo, 5º piso (Yanacocha Nº 300 Esq. Mercado). Atención: 16:30 - 19:30 (4:30 - 7:30 p.m.) Telfs. Consultorio: 355028, Dom. 311274, IGBJ 377061. Buscamóvil: 320844

DENTISTAS

IMPLANTES DENTALES
Dr. Raúl Burgoa V.
CIRUJANO DENTISTA

Dentaduras FIJAS IMPLANTADAS, puentes FUCIS EXTREMO LIBRE, PORCELANA, ENDODONCIA Y ORTODONCIA niños y adultos ANESTESIA GENERAL, RAYOS LASER.
Consultorio Av. Camacho 1277 Edif. Kristal 3er. piso sala 3
Tel. 365851 Dom. 343092
EMERGENCIAS

DR. RENE ROCABADO GARCIA
CIRUJANO DENTISTA

Atiende en calle Comercio 142 entre Loayza y Bueno. Hs. 9:30 12 -2:30 a 6:30.

LABORATORIOS

Dr. RUBEN TEJADA ANDRADE

Laboratorios de análisis clínico "Roux". Análisis de Sangre en general, bioquímica, orinas, heces, L.C.R. jugos gástricos y duodenal, pruevas de embarazo parasitológicos y bacteriológicos.

Dirección: Edif. Mariscal de Zepita Av. Mariscal Santa Cruz Nº. 861 Esq. Pasaje peatonal Bloque "A" 2do. piso Of. 201 entre plazas San Francisco y Pérez Velasco Telf. Lab. 324528 Telf. Dom. 321122. Casilla 2665.

VETERINARIOS

CONSULTORIO VETERINARIO "LA PAZ"
Dr. Jaime F. Alcázar Paiz - Dra. Silvia Cruz de Alcázar
MEDICOS VETERINARIOS ZOOTECNISTAS
ATENCION PERMANENTE
Av. Sanchez Lima 2338 Tel. 327865

CENTRO MEDICO VETERINARIO
Dr. CARLOS E. THROM B.
San Miguel, Bloque A Nº 14
Emergencias Busca Móvil 320844 - 321636

anta Cruz

e realiza seminario sobre enseñanza popular

SANTA CRUZ, 30 (PRESEN-). La Asamblea de Derechos anos de Santa Cruz auspicia tin seminario sobre la meto- gía de la enseñanza popular, profundizar conocimientos "de ese tema y la realidad sectores a quienes benefi- cha enseñanza.

ixto Flores, encargado de la ación del seminario, dio lla de que suman 40 los educa- populares de las diversas bleas locales de Derechos anos que participan en el cur-

estacó la importancia que el educador popular, en la si- ción actual como las que se en el país.

El contenido del seminario gira en torno al tema central que se le ha otorgado, cual es el de "perfil del educador popular". Como derivante, se analiza tanto los aspectos relativos a las perspectivas de la educación popular como su función, sobre la base de un conocimiento de la significación y motivación de los Derechos Humanos.

El análisis de la realidad de los sectores populares es objeto de particular atención, no sólo para ajustar mejor la metodología de la enseñanza sino también para recoger sus experiencias y expectativas. El seminario concluirá hoy.

perativas agrarias

director Daniel Pujol, del Instituto de Cooperación Iberoamericana hace entrega de certificados de asistencia al Curso de Coope- vas Agropecuarias que se realizó en el Centro de Formación del cuya sede permanente está en Santa Cruz. Este curso fue dirigido profesores de cooperativismo agrario de la Universidad Politéc- a de Valencia (España) y contó con la participación de profesio- es de varios países iberoamericanos (abajo). El ICI está arrollando una intensa actividad en el campo de la formación de rsos humanos y la promoción cultural. (Foto PRESENCIA-Santa z).-

Gestión escolar 1989, concluirá el 31 de octubre

SANTA CRUZ, 30 (PRESENCIA).- Con el destaque de que la presente gestión escolar va constituyéndose en una de las más normales durante los últimos años, la directora distrital de Educación, Erna Moller, dijo que se ingresa a la fase final de las labores correspondientes a 1989.

La fecha que marca la iniciación de la última fase de las labores escolares de este años es el lunes venidero, con la reanudación de las mismas como final de las vacaciones de trimestre anterior, dentro del calendario oficial que rige para las regiones orientales del país.

Müller destacó el marco de normalidad en que se han desarrollado las labores escolares, que no han registrado alteración alguna, salvo un par de paros por algunos días que realizaron los profesores reclamando que el gobierno cumpla con la cancelación de haberes en las fechas establecidas.

De acuerdo a lo previsto, las clases en este departamento deberán concluir el 31 de octubre próximo, después de lo cual continúa un breve lapso de pruebas y evaluaciones, todo lo cual tiene como corolario la presentación de informes.

Otro aspecto referido por la directora distrital de Educación fue el de que los colegios fiscales han registrado este año una gran afluencia de alumnos provenientes principalmente de colegios particulares, lo cual se atribuye a la crisis económica que se vive en el país.

Se estima que esa afluencia será mucho mayor en la gestión de 1990, tanto porque se repetirá el fenómeno antes citado como por el crecimiento vegetativo de la población escolar, razón por la que se estima que las autoridades superiores del ramo educativo deben tomar las previsiones para poder atender esa demanda de matrícula.

Cochabamba

Seminario analizará hoy situación y realidad del menor

COCHABAMBA, 30 (PRESENCIA).- Representantes de instituciones, entidades y organismos privados y estatales que se encargan de la atención y promoción del menor participarán mañana (hoy, en el "Seminario de Instituciones del Menor".

El evento tiene como propósito analizar la situación y realidad de la minoridad de este departamento. Es auspiciado por el Secretariado de Pastoral Social de Cochabamba, la Oficina de Pastoral Social del Secretariado de Estudios y Acción Social de la Conferencia Episcopal Boliviana, el Secretariado Nacional de Pastoral Social (SENPAS), y el Fondo de Naciones Unidas para la Infancia (UNICEF).

El seminario pretende promover el intercambio de experiencias e investigaciones entre todas las instituciones gubernamentales y privadas, descubrir situaciones problemáticas e investigaciones que no fueron tomadas en cuenta anteriormente y profundizar el proceso de elaboración de planes de trabajo conjunto y coordinado.

Se informó que, una vez conformadas las coordinadoras regionales en todo el país, se dará curso a la creación de una Coordinadora Nacional. "No se trata de crear nuevas instituciones, sino de coordinar, reforzar y apoyar las acciones que se desarrollando en el ámbito local para potenciarlas a nivel nacional" se informó.

PROGRAMA

La inauguración del seminario, a las 09:00 horas, estará a cargo del arzobispo de esta arquidiócesis, Mons. René Fernández Apaza. Posteriormente, la secretaria ejecutiva de Pastoral Social de Cochabamba, Rosa Hoyos, presentará el evento. María Esther Arce, encargada del menor de UNICEF, también se referirá a la actividad.

A partir de las 10:00 horas se desarrollará el tema "Análisis de la situación de la realidad del menor".

A las 11:00 horas se conocerá el trabajo de la Coordinadora Departamental del Menor de la ciudad de La Paz, tema que será presentado por Iris Tagle.

En horas de la tarde, los grupos trabajarán en el análisis de las exposiciones para, finalmente, sean considerados en una plenaria antes de la claustra.

Perforación de pozo en Ichoa tiene más del 50% de avance

COCHABAMBA, 30 (PRESENCIA).- El trabajo de perforación del pozo petrolífero "Ichoa X 1" tiene un avance de más del 50 % ya que se llegó a 2.757 metros de profundidad, según el reporte enviado por el equipo Nº 32 de perforación que trabaja en el proyecto.

El coordinador de la Gerencia de Exploración de Yacimientos Petrolíferos Fiscales Bolivianos (YPFB), Ramiro Suárez Soruco, informó a **PRESENCIA** que la perforación alcanzó esa profundidad el miércoles 26 próximo pasado.

Indicó que de acuerdo al proyecto la perforación debe alcanzar entre 4.500 y 5.000 metros, profundidad en la que se piensa encontrar hidrocarburos susceptibles de explotación en cantidades comerciales.

Señaló que a la fecha la perforación se encuentra en "el terciario" y aproximadamente en uno o dos meses se podrán tener ya resultados, debido a que en la actualidad aún no se está cerca de los objetivos.

El proyecto es ejecutado en la localidad de Ichoa, provincia Carrasco de este departamento en proximidades del río Ichilo en la frontera con el departamento de Santa Cruz.

Autoridades de YPFB manifestaron que los estudios realizados en el lugar son alentadores, sin embargo, todavía no se pueden adelantar criterios sobre las posibilidades reales de este pozo.

Autoridades y pueblo de este departamento siguen con expectativa la ejecución del proyecto debido a que su producción permitiría a la región contar con ingresos por regalías para su desarrollo.

Cochabamba es uno de los departamentos que carece de recursos económicos por ese concepto, situación que limita la ejecución de proyectos de distinto orden que permitan, principalmente, el progreso del área rural y mejores condiciones de vida para sus habitantes.

Pistas clandestinas

Una comisión interinstitucional que viajó al Chapare la semana pasada realizó un recorrido de inspección por los caminos que, supuestamente, son utilizados por el narcotráfico como pistas clandestinas. En la fotografía una de las avionetas signada con el número CP 1729 que se incendió el 19 de junio en la jurisdicción de Isiruta. Según versiones oficiales, muchos de los caminos son usados para operaciones aéreas ilícitas.

Avisos Económicos

GUIA DE AVISOS ECONOMICOS

Automóviles - Compra y Venta
Alquiler de vehículos
Rent a car
Armas - Caza - Pesca - Accesorios - Servicios
Animales Veterinarias Productos y Servicios.
Albañiles Pintores Cargadores
Atención Fiestas Banquetes Recepciones.
Camiones - Camionetas Compra Venta
Casas Compra Venta Alquiler Anticrético
Cocinas Refrigeradores Electrodomésticos Compra Venta.
Departamentos Compra Venta Alquiler
Empleos Se ofrecen Se buscan.
Extravíos y Recompensas.
Habitaciones con o sin muebles : En Alquiler Anticrético.
Lotes Terrenos Compra Venta.
Libros Revistas Medicina
Instrumentos musicales Compra Venta
17. Máquinas de Escribir Materiales de Oficina.
18. Máquinas de tejer de coser de uso doméstico.
19. Muebles Enseres y Menaje de Casa Compra Venta.
20. Orquestas Grupos Musicales Amplificación Entretenimiento.
21. Plomeros Electricistas Mecánicos
22. Profesores de enseñanza y aprendizaje Academias Institutos
23. Transcripciones
24. Peluquería Salones de Belleza
25. Técnicos en Radio y TV.
26. Técnicos en Electrodomésticos.
27. Teléfonos en Alquiler Accesorios - Servicios Compra Venta
28. Tramitadores y Gestores
29. Saunas Duchas Gimnasios Ofertas Servicios
30. Restaurants Snacks Whiskerías Servicios
31. Valores Acciones Patentes Inventos
32. Varios

1 Automóviles Compra y Venta

TOYOTA JEEP MOD 70 Motor 80 Standar 3.500 $us Ref: Fono 311906. (30 al 4/8)

OFERTA camiones F-500 Modelo 76, Chevrolet C-20, Bronco Custom Mo- Delco 81 Fono 360327 - 812643 (30 - 31 - 7-89).

Vendo FORD GALAXIA LANDAU; 4 pugrtas, motor 8 v standard-modelo 77, con calefacción y aire acondicioonado, como nuevo-excelente estado.Teléfono 3-7574.

8 Casas compra-venta, alquiler, anticrético

VENDO CASA en Villa 16 de Julio. Ref. Tel: 810482 (28 al 30/7/89)

CASA EN VENTA Villa Busch alquiler o anticrético, apta para discoteca, habitación céntrica, garaje tres habitaciones departamento céntrico Ref: E. Pallo 227 T; 352938 (23 al 30/7)

10 Departamentos compra-venta alquiler

ANTICRETICO Varias habitaciones grandes machimbradas todo completo

EN ANTICRETICO un departamento en la zona de Villa Fátima, dos dormitorios, living, comedor, baño, cocina grande, lavandería, garaje. Precio $us. 5.000 Tel. 312153 (25 AL 27-7-89)

12 Extravíos y recompensas

GRATIFICACION a la persona que devuelva un talonario de factura No. 000301 a 000350 extraviado mediados de año 1988 calle Illimani # 58 Viacha (Gregorio Jurado Vargas) (21 al 30/7)

14 Lotes, terrenos compra-venta

VENDO Abrigo de piel, confección europea Tel: 375039/375040 Sr. Alfaro Horario comercial.

VENDO Terreno en CHINCHAYA - LA PAZ 2921 mts2 Ref. Teléfono 310857 (28 al 2-8-89).

VENDO terreno en Tilata 3 lotes de 300 mts cada uno Ref: Tel. 366209 (del 30 al 4-8-89)

19 Muebles enseres y menaje de casa compra-venta

SE VENDE muebles usados Ref: Tell. 796498 (30 al 4-8-89).

20 Orquestas, grupos musicales, amplificación entretenimiento

Gualberto Troche organista Telef. 366073 (28 al 2-8-89).

"AMPLIFICACION ANEXA" Música excelente 354998-377834 (23 al 27/7)

WALTER ZEGADA organista Telf. 371087 (21 al 5/c)

AMPLIFICACIONES Teléfono 786650 (30/7 /89)

ORQUESTA YUNGUEÑITA teléfono 811572. 300306 (15 al 24/7/89)

23 Transcripciones

Transcripciones computanzadas Tesis, Monografías gráficas, procesos, consultas. Teléfono 376453-301318 (del 30 al 6/8/89)

Transcripciones.- MACINTOSH, textos, cuadros, gráficas, varios tipos teléfono: 784858 (22 al 30/7).

31 Valores acciones patentes inventos

Por robo de libreta de ahorro Nº N-0483001 de Mutual La Primera, ésta queda anulada (28/7/89)

32 Varios

VENDO Terreno en Quillacollo 667 mts 2 detrás de la sede social del LAB Calle 23 de Marzo Referencias Teléfono 310857 (28 al 2/8/89)

TINGLADO En venta a la oferta. 20 x 15 mts. Ref. 366992.

Sra. Juana Callao de Cuaquira C.I. 376991 se le ruega ir a Oruro para arreglar documentos de movilidad Barrio Colquiri Nº 279 (del 29 al 31-7-89).

NECESITO CHOFER Para conducir taxi referencias Av. Juan Pablo II entre Av. La Paz Nº 240 (19-20/005380).

MOTORES CAMBIAMOS a refrigeradores frezzers conservadoras 1/8 1/6 1/4 1/3 hp Tel: 354594, 356643. (22 al 29/7)

NECESITAMOS técnicos en Refrigeración-lavarropas cocinas eléctricas para taller de reparación con amplia experiencia Tel: 354594 (25 al 29-8-89).

HERMOSO PIANO Alemán vendo Hanskundt 837 Miraflores (22 al 26/7)

VENDO abrigo de piel, lino, confección europea Tel: 375039 / 375040 Sr. Alfaro. Horario comercial (26 al 27/7)

COMPRO Urgente T.V.A. Color B/N 12" 20" 3 en uno BETAMAX SONY equipo de sonido varios Tel. 371083 (27 al 1-8-89).

COMPRO libros, revistas, discos usados Ref: 354544-311925 (27 al 4-8-89).

BICICLETA compro llamar 367795 (26 al 02/8 89)

SE CUIDAN niños por hora 785960 (26 al 5/8/89)

SEÑORITA para compartir Depto 785960 (26 al 28/7/89)

COCHABAMBA

VENDO Terreno vecindades Normal Teléfono 362969 (28 al 2-7-89)

COCHABAMBA: Empaquetaduras de motor para Datsun Isuzu Mazda Toyota a precios promoción pedidos teléfono: 25941 Casilla 3692 Cochabamba (30 al 5/8)

EN COCHABAMBA Somoza vende mansión con piscina sauna boite etc. Sup. 1.450 m² Recoleta Ref. Telef: 45095 -47931. (30 al 5/8)

COCHABAMBA VENDO chamarras de cuero, sacones de piel, ropa argentina. Ref. Telf. 322606 (26 al 29/7/89)

EN COCHABAMBA vendo casita pequeña. Ref. Batallón Colorados 1520 esq. Washington cerca Marikoll. (26 al 30/7/89)

En Cochabamba, recibimos internos estudiantes casa familia honorable Teléfono 26473. (28 al 2-7-89).

EN COCHABAMBA Vendo casa zona Alalay Parada micro K, ext. total 500 m2. $us. 12.000.- posee árboles frutales y jardín Ref. fono 22907.

TARIJA

TARIJA: COOPERATIVA AGROPECUARIA PACENA busca señorita conocimientos fruticultura, floricultura, escribir **Agropecuaria** Casilla 4289 La Paz

TARIJA: Volvo Scania ofrecemos camiones tracto camiones volquetas cisternas autobuses excelente estado general listos para trabajar Referencias: Teléfonos: 22402 - 23469 -Tarija. (14 al 12/8)

SANTA CRUZ

VENDO Ford GALAXIA LANDAU, 4 pulgadas motor 8v standard modelo 77, con calefacción y aire acondicionado, como nuevo excelente estado Teléfono 3-7574

SUCRE

SUCRE AVISO POTOSI Se ofrece en venta un molino de bolas de 3x5 pies y dos celdas "DUPLEX" para flotación Nº 15. Referencias teléfono 2-5059 o casilla Nº 280, de la ciudad de Potosí

SALTA

En Salta (Argentina) Vendo Residencia Categoria-2 plantas-céntricas-3 dormitorios departamento huespedes - asador - amplio living-comedor garage 3 autos-piscina-teléfono-470 mts2 cubiertos - dólares americanos 160.000 Ref: S. Franco-Jujuy 87 Salta (Argentina) Tel. 087-212322 (28 al 5-8-9)

En Salta (Argentina) vendo propiedad industrial-depósito 500 mts 2 -teléfono -3 entradas vehículos-Referencias S. Franco-Jujuy 87-Salta (Argentina) Teléfono 087-212322-dólares americanos 70.000 (28 al 5-8-89).

Salta (Argentina) Vendo casa propia barrio residencial. Dos plantas, tres dormitorios una suite, baño, cocina / comedor, garage y servico teléfono. Fines detalles en madera construida 1982. 85.000 Dólares Teléfono 087-210977 (del 30 al 8-8-89).

Semillas de Juan Pablo II

-Niños de Bolivia,el Papa reza por vosotros, pero también necesita apoyarse en vosotros.Por eso os pido que me acompañéis con vuestras oraciones. (Mensaje a los niños, Tarija, 13 de mayo de 1988).

LLOYD AEREO BOLIVIANO S.A.
La Paz, lunes 31 de julio de 1989

SALIDAS		LLEGADAS	
VLO 945 SANTA CRUZ	Hs.07:00	VLO 800 COCHABAMBA	Hs.07:30
VLO 945 SAO PAULO	Hs.07:00	VLO 901 MIAMI	Hs.08:40
VLO 945 BELHO HORIZONTE	Hs.07:00	VLO 901 PANAMA	Hs.08:40
VLO 945 PUERTO SUAREZ	Hs.07:00	VLO 901 SANTA CRUZ	Hs.08:40
VLO 431 RURRENABAQUE	Hs.07:30	VLO 812 SANTA CRUZ	Hs.10:05
VLO 431 SAN BORJA	Hs.07:30	VLO 812 COCHABAMBA	Hs.10:05
VLO 431 TRINIDAD	Hs.07:30	VLO 752 SUCRE	Hs.13:15
VLO 803 COCHABAMBA	Hs.09:30	VLO 774 TARIJA	Hs.16:40
VLO 753 SUCRE	Hs.10:45	VLO 636 TRINIDAD	Hs.18:40
VLO 773 TARIJA	Hs.14:00	VLO 946 BELHO HORIZONTE	Hs.19:20
VLO 636 TRINIDAD	Hs.16:40	VLO 946 SAO PAULO	Hs.19:20
VLO 823 COCHABAMBA	Hs.17:25	VLO 946 SANTA CRUZ	Hs.19:20
VLO 823 SANTA CRUZ	Hs.17:25	VLO 948 PUERTO SUAREZ	Hs.19:20
VLO 807 COCHABAMBA	Hs.19:20	VLO 946 SAN IGNACIO	Hs.19:20
VLO 900 SANTA CRUZ	Hs.20:00	VLO 808 COCHABAMBA	Hs.21:15
VLO 900 PANAMA	Hs.20:00		
VLO 900 MIAMI	Hs.20:00		

INFORMES ADICIONALES A LOS TELEFONOS 367711-12-13

LLOYD AEREO BOLIVIANO S.A.
TUS PROPIAS ALAS

EMPRESA METALURGICA VINTO
INVITACION PUBLICA Nº 41/89

La Empresa Metalúrgica Vinto, invita a todas las casas comerciales y/o industriales legalmente establecidas en el país, presentar propuestas para la provisión de:

"ALUMINIO EN GRANALLAS CON DESTINO A LA FUNDICION DE ESTAÑO"

El Pliego de Especificaciones técnicas y administrativas podrán recabar en la Oficina de Asesoría Legal de la Empresa Metalúrgica Vinto (Oruro) y/u Oficina Gestoría en la ciudad de La Paz (Avenida Villazón Nº 1966) previo empoce de Bs. 15.00.

Las propuestas deberán presentarse en Asesoría Legal de la Empresa en Vinto (Oruro) y/u Oficina Gestoría en la ciudad de La Paz hasta horas 15:00 del día 21 de agosto de 1989, bajo el rótulo de:

EMPRESA METALURGICA VINTO
Ref.: ALUMINIO EN GRANALLAS
Oruro-Bolivia

Oruro (Vinto), julio de 1989

LA EMPRESA

PRESENCIA agencias en toda la república ¡servicio total!

OFRECEMOS $US. 4.000.-

COMO GRATIFICACION A QUIEN PROPORCIONE DATOS SOBRE EL PARADERO DEL VEHICULO VAGONETA TOYOTA LAND CRUISER QUE FUE ROBADA EN LA MADRUGADA DEL DIA 19 DEL PRESENTE MES DE LA PLAZA ANDREU DE SOPOCACHI, CUYAS CARACTERISTICAS SON LAS SIGUIENTES:

PLACA : LUN-761
MOTOR : 2F00565161
CHASIS : FJ60-020867
COLOR : BLANCO

AGRADECEMOS PROPORCIONAR REFERENCIAS A LOS SIGUIENTES TELEFONOS: 323459-355760-355433-324722.

LA PAZ, 28 DE JULIO DE 1989

Chuquisaca

Fue inaugurada procesadora de leche en provincia Luis Calvo

Por Sixto Valdez C.

IBOPERENDA- CHUQUISACA, (PRESENCIA). Una planta procesadora de leche, con miras a la industrialización de la producción lechera de la región, fue inaugurada en esta localidad distante a 7 kilómetros de la capital provincial de Luis Calvo, la cual a su vez, se encuentra a más de 450 Kms de Sucre.

La planta, parte integrante del Centro de Mejoramiento Bovino, tiene capacidad de procesar cuatro mil litros de leche en ocho horas. Los campesinos de esta zona dedicados eminentemente a la agricultura y ganadería, podrán comercializar su producción a dicho centro, según explicaron técnicos.

Queso, Yogurt, mantequilla y leche pasteurizada, son los primeros productos de la flamante industria enclavada en medio de un extenso territotorio de 13.000 Kms.2. Entre los principales centros de consumo, se tiene a todo el sud este de Chuquisaca y parte de la provincia Cordillera de Santa Cruz.

De "excelentes" han sido calificados los productos "de prueba" que son comercializados principalmente en esta población. Muchos asistentes al acto de inauguración, que llegaron desde Sucre coincidieron con esos criterios, pero lamentaron que, "tan buenos productos no lleguen hasta la capital del país y luego a toda Bolivia".

La infraestructura de la planta fue constituida en base a maquinaria de procedencia sueca. Diversas instituciones otorgaron el respaldo para su concreción, entre ellas, USAID, CORDECH, la Cámara Agropecuaria y otras, cuyos representantes concurrieron a la iniciación de actividades de este centro.

Industrializadora de leche
CORDECH inauguró en Iboperenda, 7 kilómetros de Muyupampa-Chuquisaca, una planta moderna que procesará la producción lechera de la zona con importantes cantidades de ganado vacuno y bovino. (Foto S.V.C.)

Sociedad de Ingenieros

Ciencia y tecnología, estrategias para vencer el subdesarrollo

SUCRE 30 (PRESENCIA).- La Sociedad de Ingenieros de Bolivia, Filial Chuquisaca, insistió hoy aquí en el postulado de que la ciencia y la técnica han dejado de ser actividades meramente burocráticas para convertirse en estratégicas, capaces de vencer el subdesarrollo.

Los ingenieros locales se han propuesto cambiar la concepción tradicional sobre esos factores que inciden poderosamente en el progreso general, al ser "gravitantes en el quehacer humano" y, cuya influencia y conjuro, modificará patrones y formas de vida, fijando nuevos objetivos y valores a las metas de los profesionales vinculados a estas actividades.

Estos conceptos fueron reiterados durante la posesión del nuevo directorio de la Sociedad cumplida este fin de semana. La cúpula está presidida por Jorge Villafani Bustamente y, por Jorge Montajo en la vice presidencia de la organización profesional.

El presidente de la Sociedad de Ingenieros de Bolivia, Hugo Martínez, así como el nuevo dirigente regional del gremio, centraron sus palabras en la necesidad de que el país y Chuquisaca comprendan que, en los umbrales del siglo XXI, debemos esforzarnos para seguir la evolución científica, abreviando plazos, incorporando esos componentes que son sinónimo de poder: ciencia y tecnología, en todas las inquietudes, haciendo la divulgación y extensión una reivindicación de política nacional y departamental".

Considera este sector de la clase profesional, a la luz del avance acelerado de la tecnología, ineludible el nuevo rol del ingeniero y su responsabilidad gravitación sociopolítica, al ser el protagonista de la aplicación de la ciencia, el desarrollo de la técnica y su administración, constituyéndose, en los próximos 125 meses que quedan para iniciar el nuevo siglo, en los líderes de esas profundas transformaciones y de las decisiones que suponen la ejecución de las mismas.

PRESENCIA
68
agencias en toda la república
¡servicio total!

¡¡Teje rápidamente.....
lana gruesa e hilados de fantasía
Galga 3
De fácil manejo
Transforme en realidad sus deseos,tejiendo:
* Lana gruesa
* Hilados de fantasía
* Mohair o angora
Jersey liso o diseños con lazadas, trenzas o intersias
DEMOSTRACIONES Y ENSEÑANZA EN:
HANSA Ltda. DEPARTAMENTO MERCADERIAS
VARACOCHA ESQ. MERCADO - LA PAZ
Sucursales: COCHABAMBA ORURO POTOSI SANTA CRUZ SUCRE CAMIRI TARIJA TUPIZA

LA COMISION DE SOLICITANTES DE CREDITO A COMARZO S.R.L.

Cita a las instituciones y personas particulares Solicitantes de Crédito a Comarzo S.R.L., a la reunión que se efectuará el día LUNES a horas 7 de la noche, en la Av. Busch esq. Díaz Romero 1899. La asistencia es obligatoria.

La Paz, 29 de julio de 1989

EMPRESA METALURGICA VINTO
INVITACION PUBLICA Nº 40/89

La Empresa Metalúrgica Vinto, invita a todas las casas comerciales y/o industriales legalmente establecidas en el país, presentar propuestas para la provisión de:

"FLEJES DE ACERO CYCLOP CON DESTINO A PRODUCTOS TERMINADOS"

El Pliego de Especificaciones técnicas y administrativas podrán recabar en la Oficina de Asesoría Legal de la Empresa Metalúrgica Vinto (Oruro) y/u Oficina Gestoría en la ciudad de La Paz (Avenida Villazón Nº 1966) previo empoce de Bs. 15.00.

Las propuestas deberán presentarse en Asesoría Legal de la Empresa Metalúrgica Vinto-Oruro y/u Oficina Gestoría (La Paz), hasta el día 21 de agosto de 1989, horas 15:00 bajo el siguiente rótulo:

EMPRESA METALURGICA VINTO
Ref.: FLEJES DE ACERO CYCLOP
ORURO - BOLIVIA

Oruro (Vinto), julio de 1989
LA EMPRESA

HONORABLE SENADO NACIONAL

PERIODO LEGISLATIVO 1989 - 1993

Por instrucciones del Excmo. Sr. Vicepresidente Constitucional de la República y Presidente nato de la H. Cámara de Senadores, Dr. Julio Garret Aillón, se cita a los HH. Senadores electos, a la PRIMERA SESION PREPARATORIA que se realizará en día miércoles 2 de agosto, a horas 16:00 en el salón de reuniones, Cámara Alta del Palacio Legislativo.

ORDEN DEL DIA

Día: miércoles 2 de agosto de 1989 Horas 16:00
UNICO.- Organización de la Comisión de Poderes

La Paz, julio de 1989

Dr. Enrique Mendizabal Eyzaguirre
OFICIAL MAYOR
HONORABLE SENADO NACIONAL

EMPRESA METALURGICA VINTO
CORPORACION MINERA DE BOLIVIA

Crown Agents

EMPRESA METALURGICA VINTO
CORPORACION MINERA DE BOLIVIA
E.N.A.F.

CONVOCATORIA 8/90077 ENAF
CONDENSADORES DE VAPOR

CROWN AGENTS, en nombre y representación de la Empresa Metalúrgica Vinto, en su calidad de agente debidamente autorizado, invita a las firmas especializadas a presentar sus ofertas para el suministro de CONDENSADORES DE VAPOR a ser instaladas en la planta de Vinto - Oruro. Las ofertas serán recibidas hasta el día 18 de agosto de 1989, horas 14:00 en nuestras oficinas.

Los Pliegos de Especificaciones podrán ser consultados y obtenidos en las oficinas de CROWN AGENTS.

CROWN AGENTS
Av. 20 de Octubre 2475
Tels.: 360380 - 356533B
Telex 3453 CADOL BV
Fax: 372765

La Paz, julio de 1989

EMPRESA NACIONAL DE TELECOMUNICACIONES
ENTEL

INVITACION PUBLICA Nº 15/89
PROVISION DE PAPEL CONTINUO MEMBRETADO

El comité de Contratación Administrativa de la Empresa Nacional de Telecomunicaciones (ENTEL), invita a todas las firmas comerciales o representantes de proveedores legalmente establecidos en el país, a presentar propuestas para la provisión de PAPEL CONTINUO MEMBRETADO de acuerdo a lo previsto por el Artículo 3 al D.S. 21660 de 10 de Julio de 1989 y al Pliego de Especificaciones que podrá ser retirado de las oficinas de Asesoría Legal (8vo. piso del Edificio ENTEL, calle Ayacucho Nº 267), previo el pago de Cincuenta 00/100 Bolivianos (Bs. 50.00), en la oficina de Tesorería (6to. piso Edificio ENTEL).

Las propuestas deberán ser presentadas hasta horas 11:00 (once de la mañana) del día lunes 21 de agosto de 1989, en las oficinas de Asesoría Legal de ENTEL.

La Paz, 29 de julio de 1989
COMITE DE CONTRATACION ADMINISTRATIVA DE ENTEL

CAMON 30 5G • 23mm f/1.8 1/50s ISO40

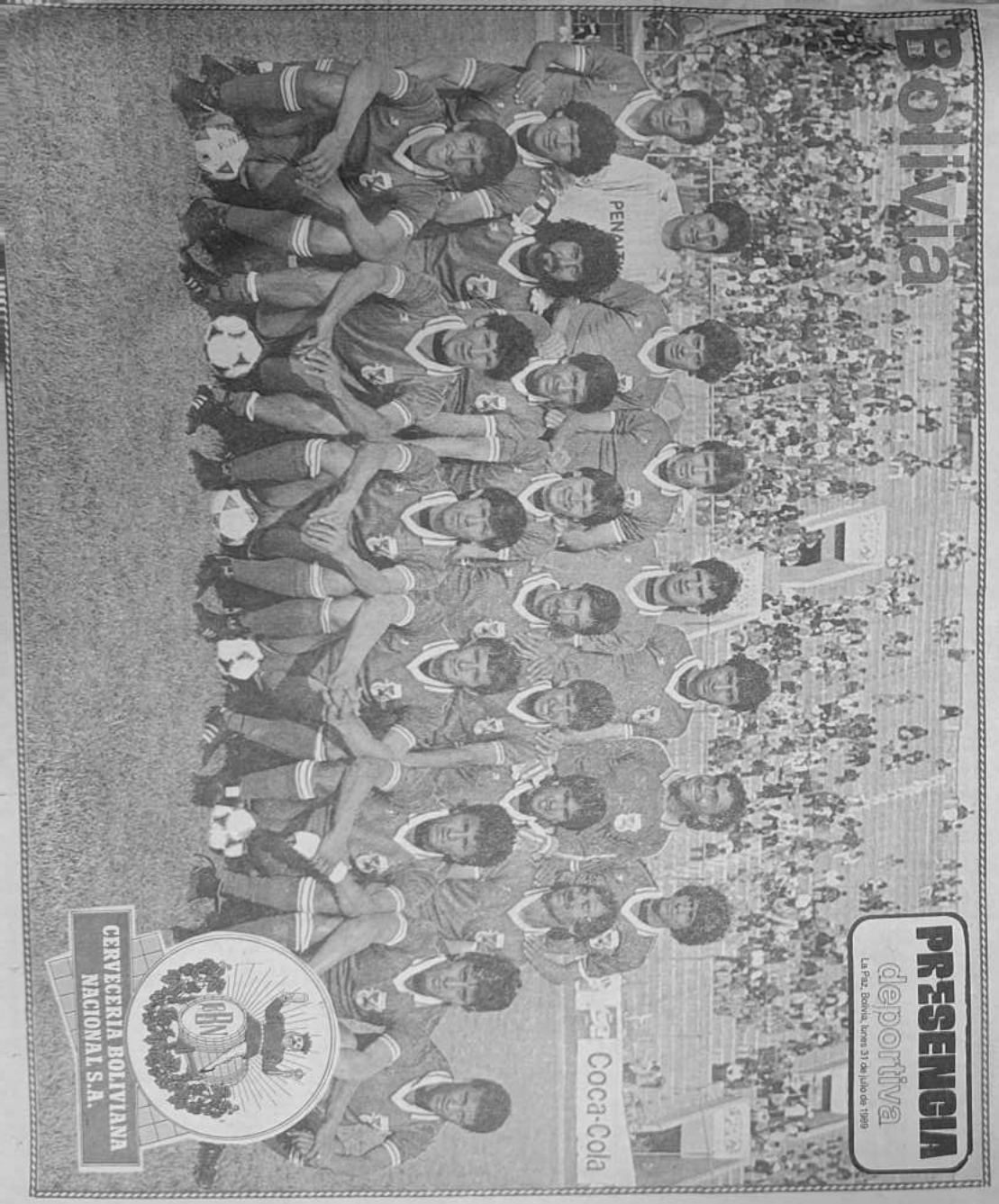

PRESENCIA
deportiva
La Paz, Bolivia,
lunes 31 de julio de 1989
RESPONSABLE Julio D. Lazarte L.

Double COLA.

Pese a ganar 3-1

La selección no convenció

Rosario Central no fue rival exigente

El mejor
Indudablemente fue el mejor del equipo boliviano. Ramiro Castillo exhibió ayer su calidad futbolística. Convenció a todos. Tiene ganas de jugar, marca, pone la pierna y tiene idea del fútbol ofensivo. Necesita del apoyo de sus compañeros. (FOTO LUCIO VALDIVIA ENVIADO ESPECIAL DE PRESENCIA).

Castillo se va a Buenos Aires

Dirigentes extreman esfuerzos para que se quede en La Paz

Erwin Romero llegará hoy

Viajan emisarios a Colombia y Argentina

Definirán situaciones de Melgar, Castillo y Trucco

Italia 90

Brasil goleó a Venezuela 4-0

Con miras a las eliminatorias — F. P. F. — AUF — PRESENCIA deportiva — ITALIA 90

Bolivia se imp

Pérez y Castillo los mejores

Por: Heriberto Aramayo F

Segundo gol boliviano
Fernando Salinas, culmina una buena combinación de Ramiro Castillo, colocando el balón lejos del alcance del arquero argentino Protti. Ganó la selección nacional pero no mejoró su rendimiento. (Foto Lucio Valdivia, enviado especial de PRESENCIA).

La selección nacional derrotó a Rosario Central de Argentina por 3 goles a 1 en partido de preparación para las eliminatorias del Mundial de Fútbol Italia 90, que se disputó en el estadio Jesús Bermúdez de Oruro.

No se puede objetar la merecida victoria obtenida por el equipo boliviano, frente al plantel rosarino que no fue un exigente rival.

El equipo argentino en gran parte del partido se dedicó a defenderse, tratando de dosificar sus energías y administrar el balón en el medio terreno sin animarse a una acción más decidida en el ataque, razón por la que la extrema defensa del plantel nacional no tuvo mayor trabajo, razón por la que no mostró mayores fallas; sin embargo subsistió la falta de concresión y definición de su línea de ataque, prueba de ello, es que dos goles fueron producto de tiros libres ejecutados por un defensor, Roberto Pérez.

El primer tiempo tuvo mayor movilidad que el segundo, donde tanto el equipo boliviano como Rosario Central jugaron con más empeño, intentando llegar al gol provocando situaciones de riesgo para las vallas.

Bolivia, logró ponerse en ventaja a los 10 minutos por intermedio de Roberto Pérez, que ejecutó un tiro libre cerca del área de peligro, colocando la pelota con precisión, cerca del poste en forma baja que no pudo contener el guardameta Protti.

Poco duró la alegría de los bolivianos, ya que un minuto después empató Rosario Central cuando un centro enviado desde la punta derecha fue empalmado con violento remate por Jorge Díaz, la pelota luego de pegar en la parte baja del travezaño picó hacia abajo.

El partido en gran parte del primer periodo, fue de trámite equilibrado jugándose preferentemente en el medio sector, con predominio de las defensas sobre los respectivos ataques.

A los 40 minutos Fernando Salinas desnivló el marcador al culminar una buena combinación de Sánchez a Castillo que en última instancia cedió magnífico pase a Salinas que tocó el balón lejos del alcance del arquero argentino.

El primer tiempo concluyó con ventaja para la selección nacional que se imponía por 2 a 1.

En el segundo periodo decayeron las acciones como consecuencia de que los jugadores de ambos equipos sintieron el esfuerzo realizado en la primera etapa, debido fundamentalmente al campo pesado, que demandó un mayor esfuerzo físico.

El juego se hizo más lento. El ingreso de Etcheverry en lugar de Sánchez y de Peña por Salinas, no fueron la solución a la falta de gol del equipo nacional.

Los cambios introducidos en Rosario Central tampoco mejoraron el rendimiento del equipo argentino.

Pese al dominio que ejerció Bolivia en gran parte del segundo tiempo no pudieron concretarse en goles por la falta de decisión de los atacantes nacionales. Hasta que a los 41 minutos, nuevamente Roberto Pérez ejecutó un tiro libre cerca del área, y la pelota tras desviarse en un defensor argentino ingresó en el arco. Antes de ello el árbitro invalidó otro gol de la selección, cuando Pérez había rematado con éxito un tiro libre.

El partido conformó a medias a las cerca de 20 mil personas que asistieron al estadio orureño. Falta aún mayor trabajo en el equipo boliviano, especialmente en el aspecto ofensivo. Habegger no puede encontrar la fórmula para solucionar la carencia de gol. Puede ser que insistiendo con Salinas y Ramallo, con la reaparición de Borja y Melgar puedan mejorar las cosas en este aspecto.

En el equipo boliviano se destacó Roberto Pérez, autor de dos goles y Ramiro Castillo que demostró sus progresos futbolísticos.

En Rosario Central, destacó el defensor Edgardo Bauza junto al delantero Jorge Díaz.

Mal arbitraje

René Orihuela

Fue deficiente el arbitraje de René Orihuela, cometiendo errores que perjudicaron a ambos equipos. Anuló sin razón alguna un gol obtenido por Roberto Pérez al ejecutar un tiro libre. Tuvo errores de apreciación al no seguir de cerca las jugadas.

Gran Premio Alemán de F-1

Ayrton Senna se impuso en Hockenheim

Acortó ventaja de Prost en campeonato mundial

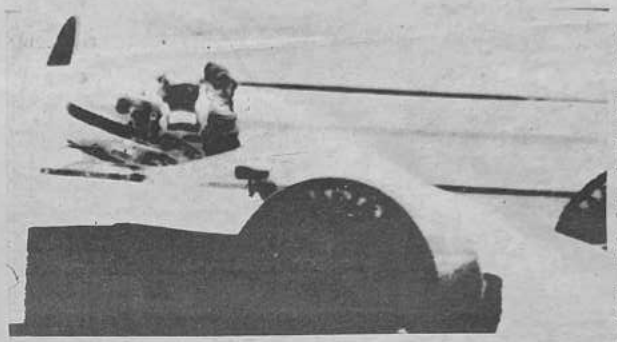

Vencedor
Ayrton Senna, de Brasil, festeja su triunfo en el Gran Premio de Alemania de Automovilismo. Cumplió una notable actuación. (Telefoto AP).

HOCKEMHEIM (RFA), 30 JUL. (EFE).- El piloto brasileño Ayrton Senna (McLaren MP4/5 Honda) logró su cuarta victoria de la temporada al imponerse hoy en el Gran Premio de Alemania, novena prueba puntuable para el campeonato mundial de Fórmula - 1, tras protagonizar un gran duelo con su compañero de equipo, el francés Alain Prost.

Senna, actual campeón del mundo necesitaba la victoria para acortar diferencias sobre Prost en la clasificación del campeonato del mundo, que encabeza el piloto francés con 53 puntos, frente a los 36 del brasileño.

La carrera fue una vez más un mano a mano entre los dos pilotos de la escudería británica McLaren, a los que tan sólo pudieron seguir el ritmo en los primeros compases de la carrera los Ferrari 64 F1/89 del austriaco Gerhard Berger y del británico Nigel Mansell.

Berger quedó eliminado a sufrir el pinchazo de la rueda trasera izquierda a la entrada de la primera "chicane", sobre la que volló en la vuelta 13, sin sufrir consecuencias físicas a pesar de lo espectacular del incidente.

Senna, Prost, Berger y Mansell ocuparon las primeras posiciones al darse la salida, seguidos del belga Thierry Boutsen (Williams FW12C Renault), que abandonó en la quinta vuelta, y de los Benetton B189 Ford de los italianos Alessandro Nannini y Emanuele Pirro.

Los cambios de neumáticos, realizados de una forma desastrosa por los hombres de cabeza, iniciados por Prost en la vuelta 17, estuvieron a punto de decidir el resultado final de la carrera. Prost perdió 18.95 segundos y se incorporó a la pista en cuarta posición tras Senna, Mansell y Pirro.

En la siguiente vuelta Mansell, que logró mantenerse en contacto con los McLaren, pudo haber sacado ventaja en su parada ya que arrancó a los 6.5 segundos, pero, afortunadamente, un mecánico se dio cuenta de que la rueda delantera izquierda no estaba bien fijada y perdió otros seis segundos. Incorporándose a la pista tras Prost, pero a partir de este momento comenzó a perder rápidamente terreno sobre Senna y Prost.

Tras el lento cambio de ruedas de Prost la carrera parecía que iba a decantarse fácilmente a favor de Senna, sin embargo al detenerse el brasileño en la vuelta 19, los mecánicos de McLaren volvieron a fallar, esta vez fue la rueda trasera derecha la que retrasó la operación, perdió 22.99 segundos y salió tras Prost, a tres segundos y medio.

CLASIFICACION

HOCKENHEIM, 30 JUL. (EFE).- Clasificación del Gran Premio de la República Fedral Alemana, novena prueba del campeonato del mundo de Fórmula - 1, ganada hoy por el brasileño Ayrton Senna, con McLaren - Honda, en el circuito de Hockenheime, tras recorrer la distancia de 305,865 kilómetros.

1.- Ayrton Senna (Bra/McLaren - Honda)	1H. 21: 43.302
2.- Alain Prost (Fra/McLaren-Honda)	A 18.151
3.- Nigel Mansell (Cbr/Ferrari)	A 1:23.254
4.- Ricardo Patrese (Ita/Williams - Renault)	A una vuelta
5.- Nelson Piquet (Bra/Lotus Judd)	A una vuelta
6.- Derek Warwic (Cbr/Arrows-Ford)	A una vuelta
7.- Andrea de Césaris (Ita/Bms Dallara - Ford)	A una vuelta
8.- Martin Brundle (Cbr/Braham Judd)	A una vuelta
9.- Pierluigi Martini (Ita/Minardi Ford)	A una vuelta
10.- Jean Alesi (Fra/Tyrrell Ford)	A dos vueltas
11.- René Arnoux (Fra/Ligier)	A 3 vultas
12.- Eddie Cheever (EE.UU./Arrows Ford)	A 5 vueltas

Los demás pilotos participantes no se clasificaron.

Senna quebró racha de mala suerte

HOCKENHEIM, ALEMANIA OCCIDENTAL, 30 (AP).- El brasileño Ayrton Senna confiaba en que la persistencia prevalecería sobre una racha de mala suerte, y en Hockenheim lo logró.

Senna, actual campeón de Fórmula Uno, pasó a su compañero de equipo McLaren - Honda, el francés Alain Prost, en la vuelta 42 y ganó el gran premio alemán resarciéndose de una serie de recientes reveses.

"Sólo deseaba mantenerme sereno y concentrado, y hacer lo debido", declaró el brasileño después de la victoria en la carrera de 299,060 kilómetros en un tiempo de 1 hora 21 minutos 43,302 segundos. Su promedio de velocidad fue de 224,556 kilómetros por hora.

Cuando Prost aflojó el tren de marcha en momentos en que faltaban dos vueltas, Senna se encontró súbitamente en camino directo a la victoria. "En todo momento estaba preparado por si (Prost) cometía un error", dijo Senna.

El francés admitió que "lógicamente estoy disgustado por haber perdido esta carrera cuando faltaban dos vueltas". Llegó a 18.151 segundos de Senna.

Prost, que le llevaba a Senna una ventaja de 20 puntos en las posiciones del actual campeonato mundial, la vio reducida a 17 después de la novena de las 16 carreras de la temporada.

Los dirigentes de McLaren - Honda dijeron que Prost perdió la sexta velocidad de su máquina. Y fue la oportunidad de Senna. En la vuelta 43 registró el mejor tiempo del día en el Circuito de Hockenheim, de 6,797 kilómetros: 1 minuto 45.884 segundos, a un promedio de velocidad de 231,034 kilómetros por hora.

El brasileño largó en primera posición y, aunque brevemente fue pasado por el Ferrari del austriaco Gerhard Berger, antes de terminar la primera vuelta recuperó la punta seguido por Prost.

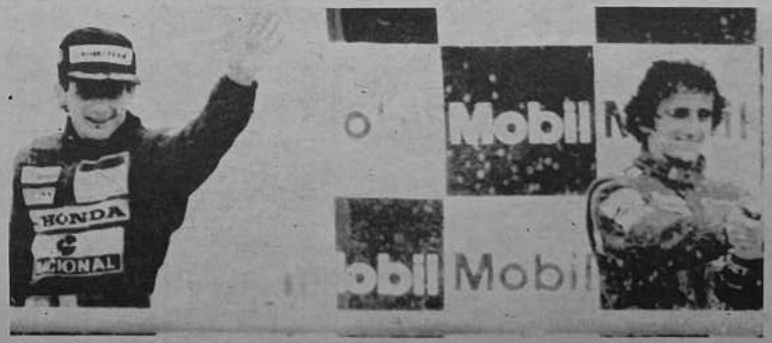

Hockenheim, Alemania Occidental
Ayrton Senna, izquierda, saluda mientras su compañero de equipo Alain Prost vierte champaña en el podio de vencedores del Gran Premio de Fórmula Uno. (Telefoto AP).

Posiciones del torneo mundial de pilotos

1.- Alain Prost, Francia, Mclaren-Honda 53 puntos
2.- Ayrton Senna, Brasil, Mclaren-Honda 36
3.- Riccardo Patrese, Italia, Williams-Renault 25
4.- Nigel Mansell, G. Bret., Ferrari 25
5.- Thierry Boutsen, Bélgica, Williams-Renault 13
6.- Alessandro Nannini, Italia, Benetton-Ford 12
7.- Nelson Piquet, Brasil, Lotus-Judd 8
8.- Michele Alboreto, Italia, Tyrrell-Ford 6
9.- Derek Warwick, G. Bret., Arrows-Ford 5
10.- Johnny Herbert, G. Bret., Benetton - Ford 5
11.- Mauricio Gugelmin, Brasil, March-Judd 4
12.- Eddie Cheever, EE.UU. Arrows-Ford 4
13.- Stefano Modena, Italia, Brabham-Judd 4
14.- Andrea de Césaris, Italia, BMS-Dallara-Ford 4
15.- Alex Caffi, Italia, BMS-Dallara-Ford 4
16.- Christian Danner, Alem. Occ., Rial-Ford 3
17.- Jean Alesi, Francia, Ligier-Ford 2
18.- René Arnoux, Francia, Ligier-Ford 2
19.- Stefan Johansson, Suecia, Onyx-Ford 2
20.- Pierluigi Martini, Italia, Minardi-Ford 2

Valor
El jugador Careca fue uno de los valores de la selección brasileña de fútbol que ayer goleó a Venezuela, en Caracas, por 4-0 en partido válido por las eliminatorias para el Mundial Italia 90.

Italia 90

Brasil goleó a Venezuela 4-0 en las eliminatorias

CARACAS, 30 (AP).- El seleccionado brasileño de fútbol venció hoy al de Venezuela por 4-0 e inició con un fácil triunfo su camino hacia el campeonato mundial del próximo año en Italia.

El primer tiempo terminó 1-0, pero fue en la segunda etapa que los brasileños impusieron su superioridad sobre el equipo venezolano, que sólo atinó a evitar una goleada aún mayor.

Brasil salió al ataque desde el principio, en busca de anotar temprano y así controlar el destino del partido.

La decisión brasileña fue visible desde los primeros segundos y la ofensiva resultó en un gol de Branco a las 5:50 minutos, de un disparo desde 20 metros, a la derecha en un momento en que el guardavalla Baena estaba descolocado.

La temprana conquista desalentó a los fanáticos locales y las esperanzas de una "sorpresa histórica" con que habían amenazado los venezolanos antes del partido.

La repentina anotación de Branco permitió a la defensa de Brasil controlar con relativa tranquilidad los ataques del equipo venezolano a lo largo de los 45 minutos.

Los ataques venezolanos lograron poner en peligro al arquero Tafarel varias veces, pero sin lograr anotar. Brasil, con el trío de Bebeto, Careca y Romario, multiplicó el peligro sobre el arco venezolano, salvado gracias a oportunas intervenciones de la defensa y la habilidad del veterano guardavalla Baena.

La estrategia del entrenador Lazarino del equipo de Brasil, criticada en el pasado, de mantener cinco hombres de defensa, dio buen resultado en el primer tiempo de juego. Los brasileños consiguieron controlar el ritmo del juego a pesar de los contragolpes de los delanteros venezolanos, entre los que sobresalió Betancourt, con 19 años, uno de las grandes esperanzas del fútbol venezolano.

En el segundo tiempo, la superioridad de los brasileños se puso de manifiesto y Brasil se lanzó a un ataque sistemático, con cuatro y cinco hombres sobre el arco de Venezuela.

La presión de la ofensiva dio frutos a los 25 minutos del segundo tiempo con un gol de Romario, quien anotó con leve toque del pie frente al arco tras repetidos disparos que había atajado Baena.

Bebeto anotó a los 35 minutos gracias a un pase de Romario, y repitió minutos después para consolidar el aplastante triunfo.

Con los cuatro goles contra Venezuela, Brasil puso en aprietos al seleccionado chileno, que se enfrentará con Venezuela el próximo domingo, también en la fase eliminatoria para el mundial Italia 90. Chile tendría que ganar por un marcador superior.

Brasil, Venezuela y Chile conforman el grupo tres de la región sudamericana en las preclasificaciones.

Uruguay derrotó 2-0 a Estudiantes de La Plata

MONTEVIDEO, 30 (AP).- Las selección uruguaya de fútbol derrotó hoy cómodamente al equipo argentino de Estudiantes de La Plata 2-0 en su primer partido de logueo para las eliminatorias del campeonato mundial que comenzará a disputar en tres semanas ante Perú y BOLIVIA.

Uruguay se enfrentó a un débil rival al que dobleg ó ya en el primer tiempo cuando a los 13 minutos el marcador lateral José Herrera anotó de tiro libre, cuatro minutos después, el puntero Antonio Alzamendi remató con efecto un tiro de esquina y el balón se le fue de las manos al arquero para meterse en la red.

Uruguay contó en su formación titular con el veterano guardavallas Eduardo Pereira, quien llegó esta semana a la selección cedido por su club independiente, de Argentina.

El entrenador Oscar Tabárez no ha dicho si para las eliminatoras colocará a Pereira de titular o si mantendrá a Javier Zeoli quein tuvo una buena actuación en la Copa América de selecciones disputada en Brasil.

El seleccionado volvió a mostrar al puntero Rubén Sosa como principal arma ofensiva. Al igual que lo hizo en la copa América, Sosa creó la amplia mayoría de las jugadas de gol pero sus compañeros carecieron de certeza a la hora de definir.

Enzo Francescoli, centrodelantero titular de la selección, no jugó por haber viajado a Francia para solucionar su traspaso del Racing Matra, de París, al Olimpique, de Marsella.

El partido se jugó ante 3.000 espectadores en el estadio Luis Troccilli con el arbitraje del uruguayo José Luis Martínez Bazán, a quien se le criticó por haber tolerado muchas jugadas bruscas de los argentinos.

Uruguay debutará en las eliminatorias el 27 de agosto ante Perú, en Lima. Una semana después se enfrentará a BOLIVIA, en La Paz.

Uruguay: Pereira, Herrera, Gutiérrez, De León, Domínguez, Perdomo, Ostolaza, Paz, Alzamendi, Aguilera y Sosa.

Estudiantes de La Plata: Yorno, Trotta, Tribarren, Nardone, Ramírez, Craviotto, (Chedal, Vargas (Capria), Peinado, Dalla, Libbera, Russo (Másquez) y Mac Allister.

Cambios en el equipo colombiano de fútbol

MEDELLIN, COLOMBIA, 29 (AP).- El técnico Francisco Maturana tendrá que introducir esta semana una modificación en la selección de Colombia que se alista para los compromisos ante Ecuador y Paraguay por la rueda eliminatoria del mundial 90 tras la suspensión impuesta por la Federación Internacional de Fútbol Asociado al goleador Carlos Estrada.

Estrada, Cervelón Cuesta, Eduardo Pimentel, todos colombianos, y el argentino Mario Vanemerak, originalmente fueron sancionados por la Confederación Sudamericana de Fútbol por haber agredido el pasado 26 de abril al árbitro chileno Hernán Silva al concluir el partido por la fase semifinal de la Copa Libertadores entre su conjunto, Millonarios, y Atlético Nacional.

La FIFA los acaba de suspender indefinidamente mientras su comisión disciplinaria recopila pruebas sobre los incidentes que hubo en el estadio El Campín de Bogotá. El estadio también fue suspendido para encuentros internacionales.

Se prevé que Estrada no estará en condiciones de intervenir en la eliminatoria que se pondrá en marcha el próximo 20 de agosto ante Ecuador.

Maturana trabaja desde hace varios días con un grupo de 18 jugadores y en calidad de reservas tiene a siete.

Agenda

LA PAZ
ESTABLECIMIENTOS FARMACEUTICOS PARA EL LUNES 31 DE JULIO

COSMOS Calle Figueroa Esq. Tiquina Telf: 377188; **GALAXIA** Calle Ballivián Nº 1211 Telf: 358405; **YUNGAS** Calle Yungas Nº 734 Telf: 379620; **NIÑO DE PRAGA** Av. 6 de Agosto Nº 2376 Telf: 365864; **GUADALUPANA** Av. Sánchez Lima Nº 2138 Telf: 324914; **CRISTO REY** Av. General Lanza Nº 2210 Telf: 327534; **SAN MARTIN DE PORRES** Plaza Israel Telf: 368862; **FRANCO BOLIVIANA** Av. Busch Nº 1180 Telf: 325741; **EL SOL** Av. Saavedra Nº 1774 Telf: 351261; **RENACER** Av. de las Américas Nº 189 Telf: 310910; **NTRA. SRA. DE GUADALUPE** Av. Tito Yupanqui Nº 1276 V. Copacabana Telf: 331870; **MAR MAO** Av. Kenedy Nº 310 Telf: 353540; **NIÑO JESUS** Av. José María Asín Nº 698 Telf: 325303; **BUENA ESPERANZA** Av. Buenos Aires Nº 1132 (Puente Negro) Telf: 343321; **SEÑOR DE LA ASUNCION** C. Isaac Tamayo Nº 616 Telf: 359983; **BELEN** C. Rodríguez Nº 304 Telf: 343951; **CALACOTO** Av. Hernando Siles Nº 270 Zona Calacoto; **VIRGEN DEL SOCAVON** Urbanización San Miguel Telf: 793614; **JUAN XXIII** Av. del Maestro Nº 972 Alto Obrajes **Y/ DE LA CANDELARIA** Av. Alfonzo de Ugarte Nº 46 Z. 16 de Julio; **VERACRUZ** Av. Tahuantisuyo Ceja El Alto Telf: 811638;

TELEFONOS DE TERMINAL DE BUSES LA PAZ

Informaciones Terminal de Buses Tels. 367273-367276; Transportes **KORILAZO** Tel: 323810; Transportes **AROMA** Tel. **357449**; Pullman **"NORLEZA"**, Tel: 361427. Pullman **ATLAS**, Tel. 326621. Pullman **AVAROA** Tel. 327096; Flota **COPACABANA**, Tel. 366783. Pullman **BOLIVIA**, Tel: 355854; Pullman **URUB IMPERIAL**, Tel. 350793; Flota **RELAMPAGO**, Tel. 369758; Flota **ANDINO**, Tel. 320471; Flota **EL DORADO**, Tel: 359153; Flota **SAN FRANCISCO** Tel. 378084; Flota **ORURO**, Tel 354612; Flota **BUSTILLOS**, Tel. 320894; Pullman **PUNATA**, Tel. 377909; **FLOTA PANAMERICANA**, Tel. 371119; Transportes **LITORAL**, Tel. 359603; Transportes **INGUISIVI**, Tel. 341050; Pullman **URUPIÑA**, Tel. 355214; Transportes **COPACABANA**, Tel. 322868; Transportes **6 DE AGOSTO**, Tel 320542; Transportes **SAN LORENZO**, Tel. 328911; Transportes **VELOZ DEL SUD**, Tel. 323146; Transportes **CISNE**, Tel. 361321; Transportes **EL CONDOR**, Tel. 320471; Transportes **LA PAZ**, Tel. 377443. Pullman **AMERICA**, Tel 352113. Autobuses **POTOSI**, Tel. 355485; Transportes **10 DE NOVIEMBRE**, Tel. 361138.

TELEFONOS DE URGENCIA

HOSPITAL DE CLINICAS Maternidad, Tel. 376472; **TRANSITO**, Tel. 371224 y 371230; **ASISTENCIA PUBLICA**, Tel. 118-379668. **MATERNIDAD**, Tel. 314414; **NEUROCIRUGIA**, Tel. 320728; **PENSIONADO**, Tel.322623. **BOLIVIAN POWER Co. Ltd. RECLAMOS**, Tel 354357; **BOMBEROS**, Tel 378456 - 378469 - 110 **HOSPITAL DE CLINICAS CENTRAL**, Tel. 376472. **ATENCION DE PARTO DOMICILIARIO**, Tel. 360700; **RADIO PATRULLA**, Tel. 110. **AASANA** (Aeropuerto Informaciones) Linea Piloto, Tel. 810122. **SAMAPA**, Tel. 311222; **DIRECCION NAL. DE INVESTIGACION**, Tel. 356124. **ESTACION CENTRAL**, Tel. 353510-352510. **BUSCAMOVIL**, Central Mscuna, Tel. 320044. **INSTITUTO NACIONAL DE FARMACODEPENDENCIA (INFI)**, Tel. 356484. Atención las 24 horas del día.

H. MUNICIPALIDAD DE LA PAZ

TELEFONO DEL RETEN, Tel. 371233. **MUNICIPIO DE EMERGENCIA**, Tel. 371256 - 375206. **TASA** Reclamos. Tel 133. Informaciones. Tel. 104. **SEÑORITA HORA**, Tel. 117 y **LARGA DISTANCIA EXTERIOR**, Tel 356700, Interior Tel 101. **INFORMES**, Tel. 356211.

uso a Rosario : 3-1

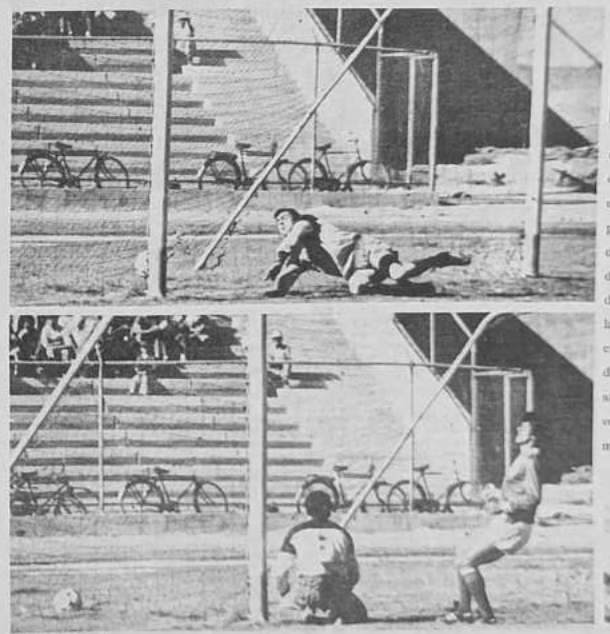

El primer gol
La pelota ingresa junto al poste pese al esfuerzo del arquero de Rosario Central. Fue la apertura del marcador a cargo de Roberto Pérez que ejecutó en forma impecable un tiro libre. (Foto Lucio Valdivia, enviado especial de PRESENCIA).

Síntesis de la jornada

Domingo 30 de julio de 1989.
Estadio Jesús Bermúdez de Oruro.
SELECCION NACIONAL 3 ROSARIO CENTRAL 1.

SELECCION NACIONAL: Luis Galarza, Ramiro Vargas, Marcos Ferrufino, Ricardo Fontana y Roberto Pérez; Erwin Sánchez (Marcos Etcheverry), Vladimir Soria, Ramiro Castillo (Capitán) y Carlos Artaz, Fernando Salinas (Alvaro Peña) y William Ramallo.

ROSARIO CENTRAL: Hugo Profti, Angel Trivisonno, Rubén Cuffaro, Edgardo Baiza (Capitán) y Antonio Chamont (Osvaldo Boggio), Hernán Díaz, Mario Cornaglia (Alberto Toscanelli) y Carlos Bisconti (Ramón García), Damián Ullambre, Antonio Pizzi (Alredo Osorio) y Jorge Díaz.

ARBITRO: René Orihuela.

GOLES: Roberto Pérez a los 10 minutos del primer tiempo y 41 del segundo período. Fernando Salinas a los 40 del primer tiempo. Jorge Díaz a los 11 minutos del primer tiempo.

Calificación individual de la selección

LUIS GALARZA.- No tuvo mucho trabajo. Respondió bien en las pocas intervenciones. En el gol nada tuvo que hacer.

RAMIRO VARGAS.- No está aún en su mejor forma. Tuvo oportunidad de proyectarse pero le faltó decisión.

MARCOS FERRUFINO.- Infranqueable en el juego alto tuvo un buen desempeño en la anticipación.

RICARDO FONTANA.- Aportó con su experiencia. Bien en el quite pero falló en el apoyo.

ROBERTO PEREZ.- Uno de los más destacados en el equipo. Autor de dos goles con impecables tiros libres, le anuló otro gol el árbitro.

ERWIN SANCHEZ.- Tampoco anduvo bien. Tiene altibajos en su producción. No ensayó el tiro de media distancia.

VLADIMIR SORIA.- Muy empeñoso, pero aún no está en la plenitud de sus condiciones.

RAMIRO CASTILLO.- El mejor del equipo. Con ganas de hacer bien las cosas. Tiene buena concepción en las jugadas.

CARLOS ARIAS.- En su nivel habitual, cumplió su labor de obstrucción en el medio sector, también le faltó mayor apoyo a su ataque.

FERNANDO SALINAS.- Autor de un gol, ilusionó el arco con afán. Puede mejorar con mayor trabajo.

WILLIAM RAMALLO.- También con ganas de buscar el gol, aunque sin mayor fortuna. Habrá que darle mayor oportunidad.

MARCOS ETCHEVERRY.- Fue el más golpeado por los jugadores adversarios. Aún no demuestra sus condiciones.

ALVARO PEÑA.- Le faltan ideas para poder concretar. Desperdició magníficos pases de Castillo.

Destacada actuación
Fue la que cumplió Roberto Pérez (4) de la selección nacional. Aparece disputando un balón con dos jugadores argentinos. (Foto Lucio Valdivia, enviado especial de PRESENCIA).

Oruro apoyó a la selección nacional

Emisarios a la Argentina

Definirán casos de Melgar y Castillo Tratarán de traer a Boca Juniors

Por determinación de la Comisión Seleccionadora, dos delegados, Guido Loayza y Alfredo Arnez viajan mañana a Buenos Aires para definir en el terreno el asunto de los jugadores Milton Melgar y Ramiro Castillo.

Melgar -mediante empresario, exige una suma de dinero; hablaremos con él en el marco del amplio diálogo; si se niega entonces recién aplicaremos los reglamentos.

Sobre Ramiro Castillo su empresario, Trómboli le comunicó que tiene que estar en Buenos Aires este martes.

Castillo dijo ayer en Oruro voy a Buenos Aires a ver mi incorporación a un club argentino o español.

BOCA JUNIORS

En cuanto se refiere a la próxima venida de equipos argentinos para que jueguen con la selección, el señor Mario Marañón, portavoz autorizado de la selección nacional dijo que Arnez y de Loayza, gestionarán a Boca Juniors para el domingo 13 de agosto.

Para el 5 de agosto, vendría Estudiantes de La Plata, ante la cancelación de las visitas de Ecuador y Corea del Norte.

Requena a Colombia

Pepe Requena viaja en las próximas horas a Colombia para entrevistarse con las autoridades del club Unión Magdalena donde juega el arquero argentino nacionalizado boliviano, Leonel Trucco.

La Comisión Seleccionadora pidió al dirigente Requena su colaboración a la selección teniendo en cuenta que este dirigente es muy amigo del jugador y tiene buenas relaciones con el fútbol colombiano.

Del resultado de las conversaciones entre Requena-Trucco, depende la última decisión de Jorge Habegger para convocar un nuevo arquero. Por el momento, son puramente especulaciones periodísticas", dijo nuestro informante.

MATEMATICAS I
PARA PRIMERO MEDIO s/programa oficial
Sólo Bs 5.-- en EDITORIAL LUX
Tels. 329102 - 343968

Apuntes desde Oruro

Cerca de 20.000 personas se acomodaron en el estadio "Jesús Bermúdez" para presenciar el partido Bolivia-Rosario Central. No se dió a conocer el monto de la recaudación, pese a la insistencia de los periodistas. Tres tribunas de las cuatro existentes, estaban virtualmente colmadas.

======

Cientos de banderas bolivianas flamearon en el estadio orureño para alentar a la selección nacional de fútbol. Una banda de música amenizó el ambiente interpretando melodías nacionales. La cueca "Viva mi Patria Bolivia" se convirtió otra vez en la pieza preferida para apoyar al plantel verde.

======

El Alcalde Municipal de Oruro, Pedro Rubín de Celis, antes de comenzar el partido, entregó al capitán del equipo boliviano, Ramiro Castillo, una artística bandeja de peltre. "Ojalá vuelvan pronto para deleitarnos con su fútbol", dijo. Castillo obsequió al jefe comunal, un gallardete.

======

Jugadores de ambos equipos intercambiaron camisetas al concluir la confrontación. Los argentinos mostraron afán para lograr el cambio ofreciendo la suya a los jugadores del equipo boliviano. "Queremos tener un recuerdo de nuestro paso por este lindo país" dijo uno de ellos.

======

Ningún incidente ocurrió durante la fiesta futbolística. La Policía Boliviana cumplió su función en buena forma garantizando la seguridad del público y de los jugadores. El público orureño también cooperó para este feliz término, acatando las instrucciones de los policías.

Gol anulado
Roberto Pérez vence al arquero Protti al ejecutar un tiro libre, pero el árbitro René Orthuela lo anuló por considerar que se había adelantado la barrera defensiva de Rosario Central favoreciendo al bando infractor. (Foto Lucio Valdivia, enviado especial de PRESENCIA).

Carrera pedestre 45 Aniversario de Radiodifusoras Altiplano

Triunfadores : Basilio Laura y Justina Calisay

En categoría menores: Severino Velez y Carla Velásquez

Apoyo al atletismo
Radiodifusoras Altiplano organizó ayer una carrera pedestre con participación de más de 400 atletas, damas y varones. En la fotografía de la izquierda, partic la categoría juvenil. Derecha: El director de esta emisora, Eduardo Ibáñez, aparece con los vencedores.

Vencedor
Basilio Laura, ganador de la categoría juvenil, ingresa a la meta. Fue notable su desempeño. La carrera de Radiodifusoras Altiplano fue coronada por el éxito.

Basilio Laura y Justina Calisaya, en categoría juvenil, y Severino Velez, y Carla Velasquez, en categoría menores, se impusieron ayer en la Competencia 45 Aniversario de Radiodifusoras Altiplano que se disputó por las principales calles y avenias de Sopocachi y Tembladerani.

La competencia alcanzó éxito debido a la presencia de más de 400 atletas, damas y varones, y la participación de gran parte de la población de esas zonas que aplaudieron el paso de los atletas.

Los deportistas se lucieron en una mañana con excelente temperatura, 19 grados centígrados, y fueron recibidos en la meta por los organizadores y el público con muestras de satisfacción y gratitud.

CATEGORIA JUVENIL

Basilio Laura, realizó una notable actuación, prácticamente desde el estadio Libertador, de Tembladerani, tomó la delantera y de este modo se ubicó en solitario puntero hasta llegar a la meta ubicada en la puerta principal de Radiodifusoras Altiplano.

Tuvo que luchar, en los tramos finales con el orureño, José Mollo, quien estuvo a punto de frustrar sus aspiraciones de victoria. El ganador empleó un tiempo de 17 minutos 44 segundos, Mollo, que fue segundo, hizo 17 minutos 47 segundos. Tercero: Adrian Colque, con 18 minutos 4 segundos.

En juvenil damas, Justina Calisaya, conocida deportita conquistó el primer lugar con un tiempo de 23 minutos 54 segundos, entabló una lucha excepcional con Ella Paredes, quien empleó 24 minutos 39 segundos. La tercera colocación correspondió a Romery Roque que obtuvo un tiempo de 25 minutos 5 segundos.

CATEGORIA MENORES

El vencedor en categoría menores, varones, fue Severino Velez con 13 minutos 49 segundos. Este atleta recibió elogios a su paso por Tembladerani y Sopocachi. Marcó el ritmo de la carrera en esta división.Segundo Julio César Villena con 14 minutos 21 segundos. El tercer puesto fue para Freddy Huayñapaco con 14 minutos 22 segundos.

Damas: Carla Velasquez, atleta consagrada, tuvo una brillante participación. Registró un tiempo de 16 minutos 43 segundos. Jaqueline Galvez fue una de sus escoltas. Velasquez tuvo que esforzarse para no perder el primer lugar. Galvez marcó 17 minutos 5 segundos. Tercera: Edith Lupaca Arce con 17 minutos 15 segundos.

PREMIOS

Eduardo Ibañez, director; Fausto Caballero, subdirector, y trabajadores de esta emisora, entregaron importantes premios a los ganadores de todas las categorías. Expresaron su agradecimientos a los deportistas participantes, Cruz Roja Boliviana, Policía Boliviana, Tránsito, Asociación de Atletismo de La Paz, Secretaría de Deportes e Instituto Departamental de Deportes.

Resultados

Estos son los resultados de la carrepe-destre de Radiodifusoras Altiplano.

CATEGORIA JUVENIL VARONES

1.- Basilio Laura	17'44"
2.- José Mollo	17'47"
3.- Adrian Colque	18'04"
4.- Wilbour Moldes	18'15"
5.' Máximo Poma	18'17"
6.- Eugenio Pay H.	18'37"
7.- Ricardo Flores	
18'39"	

DAMAS JUVENIL

1.- Justina Calisaya	23'54"
2.- Ella Paredes	24'39"
3.- Rosmery Roque	25'05"
4.- Silvia Capo	25'45"
5.- Verónica Calisaya	27'46"
6.- Martha Arusquipa	28'06"
7.- Cecilia Loayza	28'45"

CATEGORIA MENORES VARONES

1.- Severino Velez	13'49"
2.- Julio C. Villena	14'21"
3.- F. Huayñapaco	14'22"
4.- Ramiro Ramos	15'06"
5.- Willy Claros	15'16"
6.- Gonzalo Saravia	15'19"
7.- Edwin Tapia	15'22"

DAMAS MENORES

1.- Carla Velasquez	16'43"
2.- Jaqueline Galvez	17'05"
3.- Edith Lupaca	17'15"
4.- Sonia Calisaya	17'20"
5.- Lourdes Cueto	17'28"
6.- Rosmery Funes	18'15"
7.- Julieta Bautista	18'32"

Competencia
Fernando Flores, Alvaro Huanca, Justino Claure y Róger Quisbert, en plena competencia en la carrera de 40 kilómetros, que organizó la Asociación Departamental de Ciclismo de La Paz.

Intercolegial de fútbol

San Ignacio ante Braun

San Ignacio actual puntero invicto en el campeonato Intercolegial de fútbol, de categoría primera de honor, enfrentarán esta tarde a Mariscal Braun, en el principal encuentro que se desarrollará a partir de las 16:00 horas en el estadio Andrade, de Miraflores.

La tercera fecha del campeonato de fútbol despertó expectativa entre los seguidores de este deporte, donde está en juego el máximo galardón, cuyo dueño es precisamente San Ignacio.

El programa comenzará a horas 13:50 con el encuentro que sostendrán los planteles de La Salle e Instituto Americano, luego jugarán San Francisco con Domingo Savio, San Ignacio con Mariscal Braun y finalmente American School con Anglo Americano.

Volibol

La división de volibol aprobará en las próximas horas el programa de encuentros de la fase final del campeonato de categoría menores.

Básquetbol

Esta tarde por el torneo femenino se enfrentarán desde las 14:00 en la cancha de INSEF: San Luis-Mariscal Braun, Amor de Dios-Liceo La Paz y Liceo Bolivia-María Inmaculada.

En la cancha "B" del coliseo Ciudad de La Paz: San Antonio-San Calixto, Inglés Católico-La Salle, Mariscal Braun-Instituto Americano y Ave María-San Calixto (N).

Jorge Ormachea logró Copa Perú

El golfista Jorge Ormachea conquistó ayer el primer puesto en la competencia de ese deporte, que se disputó en la modalidad "La Pita" en los links de Mallasilla, como homenaje al aniversario de la independencia de la República del Perú.

Ormachea se puso a la cabeza al registrar 63 golpes y en los demás puestos se clasificaron: Gonzalo Viladegut con 65, Claudia Méndez 69, Mauricio Quintanilla 69, Hubert Monje 69, Juan Ignacio Zapata 71 y Sergio Asbún 72.

Intervinieron en la temporada 89 jugadores. El certamen se estableció en 1985 y luego de una interrupción de dos años, se reanudó el pasado año.

En el acto de clausura, Augusto Freyre entregó los trofeos a los vencedores, como representante del embajador del Perú.

Alvaro Huanca ganó en ciclismo

Alvaro Huanca se impuso en la segunda competencia de ciclismo de ruta, al registrar 1 hora, 8 minutos y 25 segundos, para recorrer el circuito de 40 kilómetros que se cumplió en la carretera Senkata-Oruro.

En los demás puestos se clasificaron: Fernando Flores, Róger Quisbert y Wilson Antequera.

En categoría juvenil, Justino Claure 1h.07.16.0/10, Dieter García y Miguel Paredes.

Categoría master, Alberto Rivera 1.18.06.0/10 y Alejandro Claure.

Menores, 20 kilómetros, Christian Román, Germán Cerda, Edgar Fernández y Martín Mamani.

Categoría infantil, Natan Claure y Marco Antonio Flores.

Comisarios, Lourdes Pacheco, Felipe Peralta, Juan Flores, Javier Ortiz y Ana María Zeballos.

Patrulleros, Raúl Medina y José Bustamante.

Certamen de básquetbol

Lunes 31, cancha INSEF		
14:00	San Luis	M. Braun
15:00	Amor de Dios	Liceo La Paz
16:00	Liceo Bolivia	M. Inmaculada
Cancha "B"		
14:00	San Antonio	San Calixto
15:00	I. Católico	La Salle
16:00	Ave María	San Calixto (N)
17:00	M. Braun	I. Americano
Miércoles 2, cancha "B"		
14:00	San Calixto (N)	B. Israelita
15:00	Ave María	San Ignacio
16:00	J. F. Zuazo	I. Americano
17:00	M. Inmaculada	Venezuela

Fútbol de salón

Lunes 31, cancha "C"		
14:15	A. Miraflores	Loretto
15:15	Ingavi (M)	San Calixto
15:50	San Ignacio	Loretto
16:25	S. Trinidad	San Luis
17:10	San Calixto (N)	Hugo Dávila (T)
Martes 1º. Avenida del Poeta		
14:30	I. Católico	Ayacucho
15:30	A. Americano	San Martín
16:15	B. Canadiense	San Genaro
17:00	C. Informática	M. Gartten
Cancha "B" Avenida del Poeta		
14:30	Ind. Fabril	A. School
15:30	S. Trinidad	H. Dávila (T)
16:15	San Luis	Loretto
17:00	San Calixto (N)	A. Miraflores
Miércoles 2, cancha "C"		
14:10	San Ignacio	Ingavi (M)
15:00	La Salle	San Calixto
15:35	Cervantes	I. Bancario
16:10	Fátima	San Ignacio
16:45	Loretto	Hugo Dávila (T)
17:20	Panamá	San Francisco
Jueves 3, Avenida del Poeta		
14:30	A. Americano	Lindeman
15:30	Inst. La Paz	Ayacucho
16:15	B. Canadiense	M. Gartten
17:00	Loretto	San Calixto (N)
Cancha "B", Avenidad del Poeta		
14:30	San Agustín	A. School
15:30	San Martín	I. Católico
16:15	Fátima	Ingavi
17:00	Hugo Dávila (T)	A. Miraflores

Cochecitos sin motor
Dos aspectos de la carrera de cochecitos sin motor "Juan Rodríguez Vera" que organizó la Alcaldía Municipal de La Paz.

Tae Kwon Do

La Paz organizará el torneo nacional

La Asociación Departamental de Tae Kwon Do de La Paz prepara, para la última semana de agosto, el campeonato nacional de la especialidad, reservado a deportistas que ostentan cinturón negro.

Las fechas sugeridas a la federación son del 25 al 27. El último día se realizará el congreso nacional, donde se efectuarán reajustes en el trabajo de la entidad.

La Paz

El presidente de la asociación, Arturo Arancibia, informó que La Paz no envió a su representación al torneo nacional que se realizó en Sucre, debido al escaso tiempo que hubo para preparar a los deportistas.

Anunció que, entre el 12 y 13 de agosto, será nominada la selección paceña que intervendrá en el torneo nacional.

Gimnasio

Arancibia informó que se encuentra empeñado en el equipamiento del nuevo gimnasio en el coliseo Ciudad de La Paz, que fue entregado por el IDD, y luego se alejará de la institución.

Tiene en su haber una labor importante en la actividad del tae kwon do, al haber impulsado decididamente a la construcción de un gimnasio que se encuentra en la calle México.

Gol de Rosario Central
Jorge Díaz con impresionante remate de bolea logra el único gol de Rosario Central. Galarza pese a su espectacular acción no logró interceptar el balón que tras pegar en el travezaño ingresó en el arco. (Foto Lucio Valdivia, enviado especial de PRESENCIA).

Tulio Zof:

"Nos ganaron bien"

ORURO 30 (PRESENCIA). por Humberto Cabezas Selaya.- "Nos ganaron bien", dijo el director técnico de Rosario Central, Angel Tulio Zof, al término del partido que su plantel sostuvo aquí, hoy, con la selección boliviana de fútbol.

El preparador argentino se mostró cordial con el periodismo y opinó que el plantel boliviano ganó jugando un buen partido y ante un rival que no le dió concesión alguna.

Acerca del conjunto boliviano dijo: "Creo que ha de mejorar mucho más antes de encarar la eliminatoria del mundial Italia '90". Indicó que advirtió buen planteamiento especialmente para el trabajo del mediocampo.

También sostuvo que, indudablemente, Ramiro Castillo, fue el jugador más destacado en la cancha. "Tiene condiciones claras, por eso es un valor en mi país", acotó.

Zof dijo que Bolivia tiene muchas posibilidades de clasificar. "Acá (en suelo boliviano) será difícil que le ganen", manifestó. Más adelante sostuvo que "todo depende de la preparación física que muestre en los partidos ante uruguayos y peruanos".

Sobre el equipo de Rosario Central, Zof indicó que actuó como sabe hacerlo en cualquier terreno. "No dimos ventaja en ningún **sector", concluyó.**

Jorge Habegger

"El equipo va a tener poder ofensivo"

El entrenador del seleccionado nacional quedó conforme, pero señaló que aun falta mayor entrenamiento de conjunto al plantel.

Estamos cumpliendo lo que planificamos. La victoria pudo haber sido amplia, pero nos faltó mayor poder de definición.

Nos falta roce, hay que jugar más partidos y tenemos que tener fe y paciencia.

Fueron las declaraciones del entrenador que recibió con calma esta primera victoria.Sobre el rival dijo: "Rosario quiso jugar y lo logró en el primer tiempo. En el segundo le faltó continuidad y los cambios no dieron resultados".

Vamos a seguir trabajando en procura de lograr el estado ideal, finalizó el entrenador Habegger.

Dirigentes
El presidente de la Federación Boliviana de Fútbol, Alfredo Salazar, rodeado de sus colaboradores, que integran la Comisión Seleccionadora, presenciaron el encuentro entre la selección nacional y Rosario Central. (Foto Lucio Valdivia enviado especial de PRESENCIA).

Tercer gol de Bolivia
La pelota impulsada por Roberto Pérez se desvía en un defensor de Rosario Central descolocando al arquero Pratti e ingresa en la valla. Fue el tercero de la selección. (Foto Lucio Valdivia, enviado especial de PRESENCIA).

Ramiro Vargas
Uno de los jugadores recientemente convocados a la selección nacional, enfrenta a uno de los atacantes de Rosario Central. Aún no se encuentra en su nivel de juego (Foto Lucio Valdivia, enviado especial de PRESENCIA).

Roberto Pérez:

"Tenemos que seguir mejorando"

ORURO 30 (PRESENCIA), por Humberto Cabezas Selaya.- El zaguero de la selección nacional, Roberto Pérez, dijo que el plantel debe seguir mejorando para encarar sus partidos ante Perú y Uruguay, por las eliminatorias del campeonato mundial de fútbol.

El destacado defensor que hoy marcó dos goles ante Rosario Central, sostuvo que "éste aún no es el equipo que todos queremos". Señaló que, por lo tanto, el trabajo de preparación seguirá desarrollándose de manera responsable.

POR LAS PUNTAS

Por su parte, Marco Ferrufino dijo que para lograr más contundencia adelante, hay que abrir jugadas hacia las puntas.

Señaló que el equipo nacional ganó con justicia ante un rival, Rosario Central, que tiene buenos jugadores.

MEJORAR MAS

Carlos Arias declaró su satisfacción por la victoria lograda ante los argentinos pero que el equipo boliviano está obligado a mejorar su rendimiento.

"Tenemos problemas en la delantera", señalo connotando preocupación por la falta de goles en partidos internacionales.

"ESTOY MEJOR"

"Ahora me encuentro mejor", dijo Fernando Salinas, autor del segundo tanto boliviano ante Rosario Central. Sobre su reciente lesión, señaló que fue conjurada totalmente y que por lo tanto, "ahora corresponde trabajar más, en favor del equipo".

Salinas también fue elogiado por el director técnico de Rosario, Angel Tullio Zof, quien sostuvo que con más acompañamiento, el ejemplo delantero boliviano puede ser temible ante la valla adversaria.

Ramallo y Pérez
El primero, delantero que expuso mucha voluntad en busca del gol, sin lograr su propósito. El segundo pese a ser defensor anotó dos goles de tiro libre. (Foto Lucio Valdivia, enviado especial de PRESENCIA).

Alfredo Salazar:

"Oruro dio un digno ejemplo de bolivianidad"

El presidente de la Federación Boliviana de Fútbol, declaró a PRESENCIA DEPORTIVA "Oruro un lindo ejemplo de bolivianidad al apoyar totalmente a la selección nacional".

"Este noble pueblo merece no sólo el reconocimiento de la Federación Boliviana de Fútbol, sino de todo el pueblo boliviano. Vamos a venir a jugar las veces que sea necesario, y mediante las páginas de PRESENCIA agradezco el aporte de sus autoridades y especialmente del director del Instituto de Deportes de Oruro que facilitó el estadio y del hotel Terminal que brindó un trato de primera a la selección.

Selección colombiana igualó con Santa Fe 1-1

MEDELLIN, COLOMBIA, 30 (AP).- La selección de fútbol de Colombia, que se prepara para los compromisos ante Paraguay y Ecuador por la rueda eliminatoria del Mundial-90, en regular actuación empató esta noche 1-1 (0-1) ante el equipo Santa fe de Bogotá.

Alfonso Canon anotó para Santa Fe a los 31 minutos de la primera parte en acción gestada por Morales e igualó de penal el guardavallas René Higuita a los 27 de la fase final. El árbitro castigó a Santa Fe por una mano de Manuel Rincón cuando Gabriel Hernández y Bernardo Redín quedaron en posición de anotar.

Respaldo del público
Fue el que brindó Oruro a la selección nacional. Hubo una buena concurrencia al estadio Jesús Bermúdez. (Foto Lucio Valdivia, enviado especial de PRESENCIA).

Acción defensiva
Ramiro Vargas neutraliza un ataque de Rosario Central, mientras Vladimir Soria lo acompaña ante un jugador argentino. (Foto Lucio Valdivia, enviado especial de PRESENCIA).

Complejo Alto Obrajes
La familia Asbún estuvo ayer en Alto Obrajes, donde puso la piedra fundamental para la construcción del Complejo Deportivo "Antonio Asbún".

Apuntes desde Alto Obrajes

Sigfrido Sánchez, presidente de la junta de vecinos, es un entusiasta vecino de Alto Obrajes. Es un hombre que realiza lo que se propone, como por ejemplo la reparación del tablero electrónico del estadio Hernando Siles, que fue desahuciado por sus propios fabricantes.

-oOo-

Se reunió una importante cantidad de vecinos, para dar el marco al acto inaugural. Un elevado porcentaje de personas mayores de edad, pero no los jóvenes, que debían ser los más interesados.

-oOo-

Se confía en la tarea del Club de Leones de la zona, que se comprometió a realizar programas para reunir fondos y la organización cívica, aunque en el acto no estuvo su presidente.

-oOo-

Varios profesionales, conocidos en el ámbito del deporte nacional, estuvieron presentes en el acto. Ellos señalaron que la población de esa zona, formada por una mayoría de profesionales, podría demostrar mayor interés en la obra.

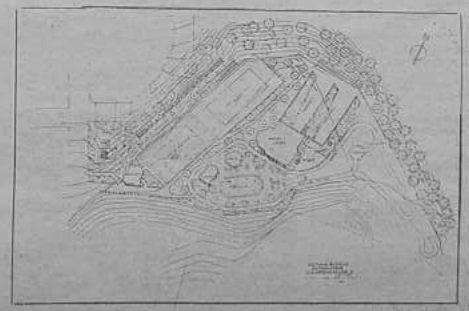

Complejo Deportivo Alto Obrajes

Un homenaje a Antonio Asbún

Por Edgar Espejo R.

Alto Obrajes, cuya mayor parte de su población es de profesionales en educación, tiene esperanzas de aprovechar al máximo los ofrecimientos de la familia del exdirigente deportivo Antonio Asbún, quienes comprometieron públicamente su apoyo a la ejecución del complejo deportivo que llevará ese nombre.

Ayer, a tiempo de colocarse la piedra fundamental, fue notoria la indiferencia de los pobladores, aunque sus dirigentes trataron de disimular ese hecho, dando confianza para aunar criterios y hacer una sola fuerza hasta su conclusión.

Ubicación

Es una plataforma de terreno que se encuenta a la cabecera de un cerro, cuya base es la confluencia de varios ríos. Actualmente, hay una cancha de fútbol, pero la práctica de este deporte resulta muy cara para niños y jóvenes, por la pérdida constante de balones.

Proyecto

Cuenta con estudios técnicos que llevan el aval de la municipalidad y consta de un polideportivo, cancha de tenis, dos frontones, racquetbol y juegos de salón, piscina, "snacks" y una pista de caminata.

Ceremonia

En medio de mucho optimismo se cumplió ayer el acto en Obrajes, con la presencia de los hijos del fallecido presidente del club The Strongest y el presidente esa institución Mario Oxa, quien utilizó como ejemplo la decidida labor de Antonio Asbún en el campo del deporte, habiendo adquirido el edificio donde actualmente se encuentra la secretaria de esa institución y donde pronto se construirá un edificio nuevo, que llevará el nombre del dirigente "atigrado".

Indiferencia

Aunque no lo acepten, como en todos los barrios de la ciudad de La Paz, un buen porcentaje de los pobladores demostró su indiferencia, al no haber concurrido a la ceremonia. Entre ellos, se puede mencionar al alcalde Ronald Mac Lean, cuya presencia fue anunciada en el programa y no apareció.

René Tórrez, Centro Cívico: "Es una obra que demandará mucho trabajo. Nosotros, al igual que los demás miembros de la población, nos encontramos obligados a apoyar el proyecto. Este será el ejemplo de una lucha práctica antidroga y antialcohólica. Muchas gracias a la familia Asbún".

Víctor Asbún, representante de la familia de Antonio Asbún: "Es una necesidad para beneficio de la niñez y juventud, en un momento en que se requiere protegerlas. Agradezco el homenaje de Alto Obrajes a mi señor padre, quien se dedicó decididamente al deporte".

Mario Oxa Bustos, presidente del club The Strongest: "Don Antonio Asbún cumplió con el mensaje de Cristo, al poner en práctica el amor al prójimo por las obras que realizó en vida. Compartió con los dirigentes de un club grande, como The Strongest, y a la vez con los humildes de Hiska Nacional".

Sigfrido Sánchez: "Pido públicamente la cooperación del vecindario, para llevar adelante el proyecto. A las autoridades municipales erradicar la corrupción, porque el área en que está proyectado el complejo deportivo corre aún la amenaza de ser loteado, pese a la documentación con que contamos".

Campeonato de fulbito "Sarantañani"

Niños que cumplen diferentes actividades en las calles de la ciudad, que intervienen en el campeonato de fulbito "Sarantañani", que comenzó ayer en las canchas de la avenida del Poeta.

Bernardo Guarachi
Está en sus dominios, fue el primero en constatar la muerte de los andinistas chilenos, que perdieron la vida en el Illimani.

Donde ni las águilas se atreven

Difícil operación de rescate en el Illimani

Por Edgar Espejo R.

Un grupo de expertos en andinismo se dispone recuperar, hasta el jueves de la presente semana, los cuerpos de los seis infortunados montañistas chilenos que perdieron la vida en el Illimani, hace exactamente una semana.

El Club Andino Boliviano encabeza las operaciones en la montaña boliviana, a las que sumaron ayer cuatro escaladores chilenos que partieron el sábado a horas 7:00, y un equipo español que se encuentra en el país entrenando para escalar el monte Everest, el más alto del mundo.

Pérez de Tudela

El experto español en montañismo, César Pérez de Tudela, se incorporó ayer al grupo de socorro. "Quince miembros de mi expedición se encuentran en el campamento instalado en Nido de Cóndores (5.600 metros de altura) decididos a cooperar con las operaciones de rescate", dijo a **PRESENCIA DEPORTIVA** a tiempo de partir hacia el Illimani junto con el expresidente de la Federación Boliviana de Esquí y Andinismo, Johnny Ibatta.

"Mi expedición que se entrena en Bolivia antes de escalar el Everest, se vio obligada a cambiar de plan, por un acto de humanitarismo, ante la desgracia de los montañistas chilenos", manifestó posteriormente.

Pérez de Tudela admitió que estuvo en todas las montañas del mundo y que, por primera vez, llegaría al Illimani en una misión que calificó de importante y de mucha responsabilidad.

Club Andino

En reunión que sostuvieron los miembros de la Cruz Roja Boliviana, Federación Boliviana de Esquí y Andinismo, y el Consulado de Chile, se acordó volcar todos los esfuerzos para lograr la recuperación de los cuerpos de los montañistas Hugo Tapia, Rodrigo Ramírez, Juan Carlos Peña, César Verdugo, Paulina Orrego y Soledad Rodríguez.

Puesto de socorro

Carlos Aguilar, dirigente del Club Andino Boliviano informó a **PRESENCIA DEPORTIVA** que el principal campamento de socorro se instaló en el Nido de Cóndores, a 5.600 metros de altura, y los cuerpos se encuentran a 60 metros aproximadamente de ese lugar.

Todos los montañistas que se encuentran en el lugar se sumarán a la tarea de recuperar los cuerpos. En los últimos días el grupo de expertos bolivianos que encabeza Bernardo Guarachi, junto a Huáscar Pacheco y Víctor Hugo Ordóñez, realizó el trabajo de trazado de una vía por donde se trasladarán los cuerpos, que demandará mucho esfuerzo y horas de trabajo.

Avanzada

Ronnie Ibatta, a tiempo de partir hacia el Illimani, explicó que la mayor aproximación que se puede alcanzar en vehículo motorizado está ubicada en el Puente Roto, a cuatro horas de la ciudad y a una altitud de 4.600 metros. De ese puesto a Marquiviri (4.900) se avanza en 4 horas y, posteriormente también en varias horas se llega a Nido de Cóndores (5.600 m.), Escalera al Cielo (5.700 m.), Domo (5.800 m.) y, finalmente Collado Central Sur o la Bola de Nieve, donde generalmente se puede permanecer entre media hora y una hora.

Se debe llegar a ese sector preferentemente entre las 13:00 y 15:00 horas para retornar hasta el Nido de Cóndores hasta las 20:00 horas.

Explicación

El montañista Carlos Aguilar explicó que "no es difícil el rescate de los cuerpos, sino que el principal problema es la falta de oxígeno a esa altura, que provoca cansancio total a una persona. Levantar un cuerpo sin vida costará un verdadero sacrificio, (por el peso) porque cada expedición lleva provisiones alimenticias en tamaños reducidos. Pese a que las distancias no son largas, en el ascenso se avanza en condiciones normales, dando tres pasos, los mismos que se combinan con descansos considerables de recuperación".

Croquis del accidente

Andinistas chilenos

Carlos Aguilar:
"Murieron en el trayecto"

Una expedición de franceses que retornaba desde la cumbre del Illimani, con los que intercambiaron saludos, fue la primera en brindar la información sobre el accidente donde perecieron seis andinistas chilenos hace una semana.

De acuerdo a los análisis preliminares que se realizaron en el Club Andino Boliviano, sobre las causas del accidente, surgió como hipótesis la partida tardía en el ascenso a la cumbre, que se explicaría con una falta de información por parte de los infortunados deportistas.

Por otra parte, las dos cordadas (tres personas unidades por una cuerda), no guardaban distancias, sino que marchaban casi juntas, y un paso en falso de uno de ellos habría determinado la caída de los deportistas.

Según las explicaciones de Carlos Aguilar, los montañistas habrían muerto durante la caída al chocar contra las rocas antes del impacto final cerca del Nido de Cóndores, donde se detuvieron los cuerpos, después de rodar más de 200 metros.

En Marquiviri comienza el campo de nieve. Los infortunados montañistas salvaron ese lugar hasta el Nido de Cóndores y mas aún escalaron la columna denominada Escalera al Cielo (pendiente que se sube con la mirada total al cielo).

Según Aguilar, que estuvo en la tarea de coordinación de las operaciones de rescate, despidió al experto español César Pérez de Tudela y envió alimentos y provisiones para los socorristas. Partió ayer hasta el primera puesto de socorro. "Mi intención era llegar a la cima, pero una gripe me impidió colaborar con el rescate", manifestó.

Europeos
El experto español en andinismo César Pérez de Tudela, aparece al frente de varios representantes de la expedición europea que se entrena para escalar el Everest.

Ausente
Carlos Borja estuvo ausente en el partido de ayer en Oruro. Está lesionado y no pudo jugar. Se espera su pronta recuperación.

Sudamericano de básquetbol

Tres equipos marchan invictos en el torneo

ASUNCION, 30 (AP).- Trotamundos, de Venezuela, Sirio, de Brasil y Bigua, de Uruguay, son los punteros del Campeonato Sudamericano de Clubes Campeones de Básquetbol Masculino tras disputarse anoche la tercera fecha.

Trotamundos venció a Petrox, de Chile, por 118-83 con parcial de 58-44, favorable a los venezolanos, que se perfilan nuevamente como serios favoritos para retener el título de campeón conquistado el año anterior.

Acción confusa
Fernando Salinas y Vladimir Soria pretenden conseguir el balón ante la presencia del jugador Uliambre de Rosario Central. (Foto Lucio Valliva, enviado espectal de PRESENCIA).

La selección en La Paz

Luego del partido que jugó ayer la selección boliviana en Oruro, retornó al promediar las 20:00 horas a la ciudad de La Paz.

Fueron alojados en el hotel Crillón y hoy a las 10:00 volverán a los entrenamientos en el éstadio Lastra de Sopocachi.

Doble turno

Jorge Habegger dijo a PRESENCIA DEPORTIVA, "vamos a entrenar en doble turno todos los días. Nosotros queremos un estadio que nos de todo el día. La selección tiene que seguir entrenando fuerte y si fuera se jugarán dos partidos internacionales por semana para lograr un estado óptimo.

Medio campo ideal

Jorge Habegger pretende un medio campo integrado por Borja, Melgar, Castillo y Romero.

La extrema defensa Pérez, Ferrufino, Fontana y Martínez, y en el artaque, Salinas y Ramallo.

En el arco la duda está en Trucco o Galarza. Todo este panorama quedará definido en las próximas horas.

Jorge Habegger

Fútbol colombiano

Equipo de Trucco empató con Quindio

BOGOTA, 30 (AP).- América de Cali quedó solo al frente de la tercera fase del torneo de fútbol de Colombia luego de vencer hoy 2-0 al visitante Independiente Medellín.

El delantero colombiano Anthony de Avila, quien aspira a regresar al balompié argentino, consiguió los dos tantos del América de Cali.

El campeón Millonarios de Bogotá, en calidad de visitante, superó 2-0 al Deportes Tolima y Atlético Junior, de sobresaliente campaña en esta temporada, le ganó 1-0 a Sporting en el clásico regional de la tercera jornada.

El campeón de la Copa Libertadores-89 Atlético Nacional empató 0-0 con el visitante Deportivo Cali.

Resultados:

América	2 Independiente Medellín	0
Atlético Nacional	0 Deportivo Cali	0
Deportes Tolima	0 Millonarios	2
Atlético Junior	1 Sporting	0
Unión Magdalena (el equipo de Trucco)	1 Quindío	1
Atlético Bucaramanga	4 Caldas	2
Deportivo Pereira	1 Cúcuta Deportivo	0

Santa Fe no tuvo que actuar

Posiciones luego de tres jornadas de la tercera fase:

1. América de Cali 5 puntos
2. Quindío, Deportivo Cali, Deportivo Pereira y Millonarios 4
6. Independiente Medellín, Unión Magdalena, Atlético Nacional, Atlético Bucaramanga y Atlético Junior 3
11. Deportes Tolima y Caldas 2
13. Santa Fe y Cúcuta Deportivo 1
15 Sporting 0

Clasificación, con los puntos obtenidos a lo largo de toda la temporada:

1. Atlético Junior 32 puntos
2. América y Millonarios 31
4. Medellín y Unión Magdalena 26
6. Deportivo Pereira 22
7. Santa Fe 21
8. Atlético Nacional y Quindío 20
10. Deportivo Cali 19
11. Caldas 17
12. Deportes Tolima 14
14. Cúcuta Deportivo 9
15. Sporting 4 puntos.

Los equipos que obtengan los ocho primeros lugares al cierre de la programación regular disputarán a fin de año una serie extra para determinar al campeón y subcampeón. Los finalistas representarán a Colombia en la Copa Libertadores de 1990.

Ramiro Castillo
Se constituyó en el mejor valor del equipo. Hizo jugadas de calidad.

GRAN PREMIO 1989 INTEGRACION DEL ORIENTE

El automovilismo vincula el país

Gracias al Gran Premio, los caminos de la Gran Chiquitanía son mejorados

Double COLA

ORIGINAL TROFEO

La idea fue de Nando Bowles y ahora los ganadores de la versión '89' recibirán bielas fundidas en estaño. Salieron hermosas y muy coquetas.

SANTA CRUZ, 29 (PRESENCIA).-Indudablemente que el Gran Premio del Oriente versión 1989 dejará cientos de kilómetros en óptimas condiciones y por mucho tiempo los pobladores de San José, San Ignacio, Roboré y el mismo Puerto Suárez, quedarán maravillados con este beneficio que dejan las carreras.

Detrás del engranaje del Gran Premio están muchas entidades cruceñas.

Podemos citar a CORDECRUZ, Servicio de Caminos, Proyecto de Pavimentación a Trinidad, el Proyecto San Julián, que año tras año, toman a su cargo el arreglo de la ruta por donde pasarán los coches. El esfuerzo y trabajo sacrificado de un hombre que ama su tierra y lleva el automovilismo en la sangre.

Fernando Bowles, tiene un grupo de colaboradores que durante meses y meses, descuidan su trabajo, su hogar para apuntar este Premio.

A veces falta diesel, faltan repuestos, para las máquinas y los amigos de "Nando" Bowles le ponen el hombro y sacan adelante una empresa nacional. El pretexto para mejorar y abrir nuevos caminos, son las carreras. El propio presidente del Comité Pro Santa Cruz, Edgar Talavera, puso de relieve este aspecto y ponderó no sólo la entrega del automóvil Club Boliviano, sino de todos los pueblos de la Gran Chiquitania. En estos días se viene llevando a cabo la última inspección. En los pueblos de San José, San Ignacio, Concepción, Ascensión de Guarayos, la gente se agrupa en comités de recepción y preparar festejos y agasajos.

La alegría de ver a los pilotos más destacados del país, es el premio a esta gente que no tiene más distracción que el automovilismo. A esos pueblos no llegan muy seguido los diarios del país, la TV brasileña ha hecho una penetración total y los habitantes de estos pueblos quieren ver de cerca a los ídolos del deporte tuerca.

Arranca el 11 de agosto
El Gran Premio Nacional Integración del Oriente comenzará el 11 de agosto con la participación de más de ochenta pilotos de todo el país.

LA FAMILIA BOWLES

Fernando Bowles Rizo, junto a sus tres hijos: Juan Carlos, Cristiana y Fernando. Junto a ellos el dirigente cruceño Fernando Bowles Rizo.

Vladich Velko: "Dejaremos la ruta en buenas condiciones"

SANTA CRUZ, 29 (PRESENCIA). Uno de los arquitectos de la organización del Gran Premio Nacional de Automovilismo es el señor Vladich Velko, gerente propietario de la empresa del mismo nombre.

Lleva en la sangre el automovilismo y desde hace años pone al servicio del deporte toda su maquinaria.

Conversamos con él, y este fue el diálogo con dicho personaje:

"Pienso que este Gran Premio va a tener una ruta más firme. Personalmente en el tramo que me corresponde "Roboré-Puerto Suárez", estamos trabajando con 24 máquinas entre topadoras, tractores, volquetas y más de 50 hombres trabajan alrededor de 15 horas para dejar expedita la ruta. Estamos ya en Santa Ana, donde venimos haciendo un desvío".

Para el día que pase la carrera por ese sector, los pilotos tendrán una ruta firme y ya no habrán los "famosos arenales" del año pasado.

"Velko, es una empresa grande en esta capital y abriga la esperanza de contribuir con nuestro aporte al éxito de este Gran Premio, "expresó Vladich.

VLADICH VELKO

A parte de ser doctor de ACB-Santa Cruz él pone el hombre a la integración, viene a su cargo la parte más difícil del Gran Premio. Ha prometido dejar en buenas condiciones toda la ruta. (FOTO PRESENCIA-SANTA CRUZ)

El sueño de Bowles, hecho realidad: Llegar a Corumbá

SANTA CRUZ, 29 (PRESENCIA).- "El año pasado fue Puerto Suárez. Este año la meta fue Corumbá, y creo que aquí ya cumplí todos mis sueños", dijo a PRESENCIA DEPORTIVA el dinámico dirigente del automovilismo cruceño Fernando Bowles.

Otra de las empresas más difíciles de la integración de los pueblos, se ha hecho realidad. Queremos demostrar a todos los bolivianos que con un poco de buena voluntad y deseos se pueden hacer grandes cosas para el país. Pienso ahora ya cumplí todos mis objetivos.

De ahora adelante, dejaré la dirección del automovilismo a otra gente para que siga apuntalando este tesonero y sacrificado trabajo del automovilismo.

"Nuestra misión no sólo es hacer carreras. Llevamos un mensaje de gratitud a esos pueblos ajenos de la gran Chiquitania y estamos seguros que lo que estamos sembrando ahora, tendrán frutos en el futuro".

Quiero ponderar el trabajo de CORDECRUZ, del Servicio Nacional de Caminos, del Proyecto del camino a Trinidad de los alemanes, de los pueblos que, juntando peso a peso, centavo a centavo, hacen realidad este maravilloso sueño que se llama: Integración del Oriente.

Cuando el periodista de PRESENCIA le preguntó si este año era el último: Nando, dijo: "Mire estoy 11 años. Me he cansado, pero pienso que ya cumplí con mi patria y de ahora en adelante hay otra gente que debe seguir con estos premios. Yo seguiré yendo como un aficionado, más pero ya no en función directiva.

(JLL).

Las siete etapas del Gran Premio

El gran Premio del Oriente versión 89 tiene siete etapas. La primera se corre entre Santa Cruz-Roboré, sobre 440 kilómetros. Este tramo es el más largo y aquí podrían quedarse muchas máquinas.

La segunda etapa es: Roboré-Corumbá, sobre 250 kilómetros.

La tercera, Quijarro-Roboré, sobre 245 kilómetros.

La cuarta, San José-San Ignacio, sobre 202 kilómetros.

La quinta: San Ignacio - Concepción, 178 kilómetros.

La sexta etapa: Concepción - Ascensión de Guarayos, sobre 235 kilómetros y la última etapa se correrá entre Ascensión-Santa Cruz, sobre 302 kilómetros.

PREMIOS

Los organizadores han confirmado que el ganador de la categoría especial recibirá un auto Chevrolet, cero kilómetros y más de cuatro mil quinientos dólares.

El ganador de TM, solamente recibirá efectivos y trofeos.

TROFEOS

Como novedad del Gran Premio, este año los ganadores recibirán hermosas bielas de motor fundidas en estaño. En el centro lleva el distintivo del ACB-filial, Santa Cruz.

HIJO DE BENDECK

Pimpo Bendeck, el hijo mayor del malogrado corredor William Bendeck que falleció hace muchos años. Tiene condiciones para conducir, y aún le quedan muchos años más. (FOTO PRESENCIA-SANTA CRUZ)

MOCHILAS MANUALES
jacto
PRECIOS ESPECIALES
jacto
El pulverizador para todo uso
MAINTER
Calle Chuquisaca 185 Tels. (033) 43738-24251
Santa Cruz - Bolivia
el mejor servicio profesional al agro