BIBLIOTECA
HEMEROTECA

CERVECERIA BOLIVIANA NACIONAL S.A.

Exitosa campaña de vacunación

Página cinco

Selección de fútbol viajó a Oruro, luego de superar crisis

PRESENCIA Deportiva

CERVECERIA BOLIVIANA NACIONAL S.A.

PRESENCIA

MATUTINO FUNDADO EL 28 DE MARZO DE 1952

AÑO XXXVIII- No. 11.103- LA PAZ, BOLIVIA, LUNES 24 DE JULIO DE 1989 28 PAGINAS- Bs 1.—

ESTA EDICION

...zer confía en ...ar al gobierno

...didato presidencial de ADN ex-...er su confianza en lograr un ... de cogobierno con el MIR y ...IVI (página 4).

...U concedería ...a franca

...a podría disponer, a corto plazo, ...otras franca en el puerto peruano ...(página 5).

...R no descarta ...logo con ADN

...ado Sánchez de Lozada afirmó que ...puesta movimientista de cogobier-...del MIR no descarta un diálogo del ...ADN (página 4).

...ncio visitó ...elguistas

...resentante del Santo Padre visitó ...Roger Cortez (PS-1) y Víctor Hugo ...as (MRTKL), diputados que reali-...huelga de hambre en el Congre-...(página 4).

...busca potenciar ...s FF.AA.

...nistro de Defensa, Alfonso Revo-...ado que el gobierno está empeña-...lograr el potenciamiento bélico de ...as Armadas (página 5).

...uto desconoce ...saciones

...ancillier argentino Dante Caputo ...conocer las denuncias sobre ma-...ios económicos en su gestión ...

...ares, al ...gen de política

...uerzas Armadas continuarán al ...del proceso electoral, inclusive si ...gera un "empantanamiento" en ...tuas sesiones del Congreso, dijo ...ante del Ejército (página 5).

...an en Panamá ...e planes de EE.UU.

...ama crecen los interrogantes ...e intervenciones de EE.UU., a causa ...ntes maniobras militares (pági-...

MIR buscará apoyo de CONDEPA e IU para ser gobierno

Difícil acuerdo inmediato para elegir Presidente

Sánchez de Lozada y Paz Zamora se fijan plazo hasta el domingo 30 para lograr respaldo a sus candidaturas.- Banzer reitera confianza en ser el próximo primer mandatario

Las posibilidades de un acuerdo político que defina esta semana la elección del próximo Presidente de la República parecieron diluirse ayer, al ratificar los tres candidatos sus pretensiones de llegar al gobierno.

Tras la decisión del MNR de esperar hasta el domingo 30 una respuesta del MIR a su pedido de respaldo a la candidatura de Gonzalo Sánchez de Lozada, el aspirante mirista, Jaime Paz Zamora fijó ayer la misma fecha como plazo para lograr el apoyo parlamentario de CONDEPA e IU. Banzer, por su parte, expresó su confianza en ser el próximo primer mandatario encabezando una coalición ADN-MIR-CONDEPA.

Paz Zamora aseguró que su partido "trabajará hasta el domingo 30 del presente mes para lograr que la IU apoye al MIR", y de esa forma definir el paso de su partido a la segunda vuelta electoral en el Congreso.

Puntualizó que si el MIR consigue su objetivo de conformar "una mayoría congresal" con CONDEPA e IU, los otros partidos "están en la obligación democrática" de ceder el paso a la candidatura mirista.

Paz Zamora agradeció la disposición del jefe de CONDEPA, Carlos Palenque, quien "ya ha comprometido sus votos para el MIR" o en su caso dividirlos para la continuación del proceso democrático.

El candidato del MIR garantizó que si hasta el domingo 30 su partido no logra viabilizar la estrategia "Jaime presidente", el MIR "posibilitará que el 6 de agosto se elija al nuevo presidente de Bolivia".

Por su parte, el candidato de ADN, Hugo Banzer, expresó su "convencimiento" de que habrá "un gobierno de concertación en el que el MIR, ADN y CONDEPA asuman la responsabilidad colectiva de poner al día al país y sacarlo de su atraso y miseria".

El jefe adenista reconoció las diferencias entre el MIR y su partido, y entre estas dos fuerzas con el MNR, pero destacó que por encima de esas diferencias "los intereses del país los unen".

Entretanto, el candidato oficialista, Gonzalo Sánchez de Lozada, afirmó que el conformar un gobierno de centro izquierda es sólo una "preferencia política" y no excluye negociaciones del MNR con ADN.

Destacó que si bien el MNR ganó las elecciones y "hay una serie de factores que vislumbran que habrá continuidad en el gobierno, no se puede asegurar que Sánchez de Lozada sea presidente".

Reiteró que un gobierno de centro izquierda "es el mejor camino para los movimientistas y el MIR" y aclaró que la propuesta lanzada por el partido de gobierno "no es un rechazo ni veto", sino una "expresión de preferencia".

(Más información, página 4).

Problemas de salud pública Foto José Vera

Cuatro niños traían de refrescarse bajo una pileta pública de agua, en un pueblo cercano a la localidad de Sorata, en La Paz. La escasez de agua potable es todavía uno de los mayores problemas de salud pública del país.

Elecciones en Japón Telefoto AP/AP

La presidenta del Partido Socialista Japonés, Takako Doi, y otro dirigente de ese partido (izquierda) celebran su victoria en las elecciones parlamentarias de ese país asiático, realizadas ayer. A la derecha, el primer ministro Sosuke Uno anuncia su decisión de renunciar tras la derrota oficialista.

Acuerdan reducción de deuda externa mexicana

MEXICO, 23 (AP).- México llegó hoy a un acuerdo con la banca acreedora para reducir drásticamente su deuda externa, dijo la agencia oficial de noticias Notimex.

La agencia dijo que, en principio, se llegó al convenio en las conversaciones mantenidas hoy en Washington por el secretario de Hacienda de México, Pedro Aspe, y el presidente del comité de bancos acreedores, John Reed, del Citibank.

Empero, en Washington, el vocero del Departamento del Tesoro rehusó confirmar o desmentir la información. El portavoz Roger Bolton se limitó a decir que "no estamos listos para anunciar ningún progreso".

El acuerdo, según la agencia local, contempla el 35 por ciento de reducción de la deuda externa mexicana de 54.000 millones de dólares con la banca privada, una reducción del interés a alrededor del 6,25 por ciento y nuevos préstamos por valor de unos 3.000 millones de dólares en los próximos cuatro años, dijo Notimex.

Notimex dijo que el paquete tendrá el apoyo financiero de Japón y España, en tanto que Estados Unidos proveerá un préstamo "puente" de unos 2.000 millones de dólares para los próximos seis meses.

El acuerdo, según una fuente gubernamental no identificada que cita Notimex, significaría una reducción del seis al dos por ciento del producto nacional bruto en transferencias netas al exterior.

El monto que México debe a la banca privada representa alrededor de la mitad de los 107.000 millones de dólares de la deuda externa total del país, la segunda del mundo en desarrollo después de la de Brasil.

Las conversaciones de México con la banca privada habían sido observadas con atención en los países en desarrollo, y estaban consideradas una prueba de fuego para el plan Brady propuesto por Estados Unidos.

Premier japonés renuncia tras derrota electoral

TOKIO, 23 (EFE).- El Primer Ministro japonés, Sousuke Uno, dimitió hoy tras admitir su responsabilidad de la derrota que ayer sufrió el partido del gobierno, el Liberal Democrático (PLD), en las elecciones a la Cámara Alta del Parlamento.

La decisión la anunció el propio Primer Ministro en una rueda de prensa extraordinaria pasadas las 11 de la mañana (02.00 GMT) en la sede del partido PLD de Tokio.

El PLD perdió ayer en los comicios a la mitad de la Cámara de Representantes el control de esta ya que recibió la mitad de escaños que poseía y que ascendían a 66.

Las estimaciones provisionales dan al PLD 34 escaños, mientras que toda la oposición en grupo obtiene 83, al tiempo en que el Primer Ministro dio la rueda de prensa.

El Partido Socialista dirigido por una mujer, Takako Doi, recibió la mayoría de los votos perdidos por el PLD, y obtuvo 44, el doble de los 22 que tenía.

Sousuke Uno fue nombrado presidente del PLD y Primer Ministro el 1 y 2 de junio respectivamente, en sucesión de Noboru Takeshita, quien tuvo que dimitir debido al escándalo Recruit de venta de influencias políticas a cambio de acciones de la compañía.

Uno ha permanecido al frente del Ejecutivo una corta vida de 53 días, lo que representa un nuevo "récord" que se inscribe en los anales del Japón moderno.

Tragedia ecológica Telefoto AFP

Lugareños recogen peces apestantes en la orilla del lago de Rapel, al sur de Santiago de Chile, donde se presenta la peor sequía de las últimas décadas. Las aguas no tienen suficiente oxígeno para los peces, dijeron científicos.

Presencia
La Paz, Bolivia
lunes 24 de julio de 1989

Algunos supuestos errados de la cuestión agraria

Por Danilo Paz Ballivián

Al interior de la abigarrada Formación Social Boliviana, el sector agropecuario y rural es seguramente el más complejo, ya que en él se entrecruzan la coexistencia de varios tipos de relaciones productivas, disimiles rasgos culturales, variada ecología, diferentes grados de disponibilidad de servicios y extremos de injusticia social. Por esta razón, es muy frecuente el desarrollo de supuestos simplificados y por ello erróneos sobre esta materia. A manera de inicio, anotaremos algunos de estos; los más frecuentes en el momento actual.

1. Primero, figura la traslación mecánica de la situación económico social de la comunidad precolombina en la actualidad. La explicación y descubrimiento de los fenómenos de dominio de varios pisos ecológicos y la reciprocidad andina, como fundamentos de la organización de la comunidad, base esta última de la constitución de los Reinos Menores y del propio Incario, es traído en salto de garrocha hasta el presente, como si más de cuatro siglos de dominio colonial no hubieran modificado profundamente esas características.

La verticalidad andina o dominio de varios pisos ecológicos, fue una estrategia de reproducción de la fuerza de trabajo y una forma de garantizar la variedad de la dieta alimentaria del hombre andino, correspondiente a un estado de desarrollo y a la disponibilidad de recursos naturales. Del mismo modo, la reciprocidad constituyó el correlato del tipo de propiedad de la tierra vigente y la mejor utilización de la fuerza de trabajo que garantizaba en última instancia la producción de un excelente.

En la actualidad, como emergencia de los cambios ocurridos en la Revolución Nacional, los campesinos de Bolivia participan en menor o mayor grado en el mercado, mediante la venta de una parte de su producción y también eventualmente de su fuerza de trabajo. El mercado, entre otras cosas, posibilita que importantes regiones del país dispongan de productos extrarregionales y va determinando progresivamente la mercantilización de la propia reciprocidad preexistente. Dicho de otro modo, el mercado va sustituyendo la extrategia de control de pisos ecológicos y transformando la antigua reciprocidad. Sin embargo, nada es absoluto, el propio retraso y debilidad del capitalismo en Bolivia, permite que algunos rasgos de cooperación como el interrambio no monetario de fuerza de trabajo persista en algunas comunidades.

La asimilación ahistórica de un pasado tiene también repercusiones metodológicas. Algunos investigadores sociales del país, han creado mentalmente un paradigma de comunidad andina, cuyas características son las de una autonomía relativa del mercado, una suerte de igualdad social, la reciprocidad del ayni y la mencionada tendencia al dominio de pisos ecológicos. A este supuesto, acomodan la realidad y los datos cayendo en el error dogmático de reconocer la realidad en lugar de conocerla.

2. En medios de investigación y políticos se insiste en la existencia de varias nacionalidades al interior del Estado Boliviano. Esto que aparentemente tiene un carácter popular y revolucionario, oculta en parte posiciones conservadoras y simplificadas de la compleja estructura cultural boliviana.

Al sostener que en Bolivia coexisten varias nacionalidades: aymaras, quechuas, tupi-guaranis y criollo-mestizos, coloca en igualdad de situación al grupo aymara, por ejemplo, con los ayoreos, o compara la heterogeneidad quechua con la relativa consistencia aymara. Lo que en realidad sucede es que usa un solo concepto (nacionalidad) para dar cuenta de realidades distintas.

Aquí se propone distinguir por lo menos tres conceptos relativos a esta temática: reservar el concepto de Nación a la síntesis de lo diverso, a la cobertura del Estado Nacional en su aceptación moderna ligada al desarrollo del mercado interior, pero también a la identidad socio-cultural boliviana que no desconoce la existencia de distintas identidades colectivas.

Seguidamente, referirse con el concepto de nacionalidad, solamente al mundo aymara, en el que se evidencia una cierta identidad étnica, continuidad territorial, homogeneidad lingüística y ciertas actitudes y comportamientos psicosociales característicos.

En esta lógica, caracterizar con el concepto de Grupos Etnicos, a las múltiples identidades colectivas menores que se reproducen particularmente en el Oriente Boliviano.

El mundo quechua, no puede denominarse nacionalidad por su dispersión geográfica, amplio mestizaje y hasta disimil lingüística. En efecto, existen quechuas en Potosí, Cochabamba, Chuquisaca, Apolo del departamento de La Paz y en las Repúblicas del Ecuador y Perú. Sobre todo los valles de Bolivia se caracterizan por la presencia de mestizos como productos de hacendados residentes en sus unidades productivas y el desarrollo de pueblos, más que de ciudades con anterioridad a la Revolución de 1952.

Nada más contradictorio que denominar nacionalidad Criollo-Mestiza al grupo seguramente meras nitidamente blanco. Primero, criollos o hijos de españoles, naturalmente ya no existen en el país y, mestizos, al contrario son una de las síntesis de lo diverso, no son una nueva nacionalidad, sino el resultado del desarrollo de la identidad nacional boliviana en su conjunto.

De cualquier forma, privilegiar el análisis horizontal de las identidades colectivas frente al vertical de los estratos y las clases sociales, acarrea el peligro de ocultar diferencias sociales. Existen aymaras, quechuas y mestizos, acomodados y pobres, comerciantes y productores, artesanos y campesinos, transportistas y usureros, descampesinados y proletarios, que en un análisis netamente étnico se confunden peligrosamente.

Lo que interesa en definitiva es reconocer que la nación boliviana, tiene identidades culturales distinta pero unificadas por intereses de clase y nacionales. En un proceso de cambio, lo que importa son las masas nacionales conformadas por los capesinos, obreros pauperizados de las ciudades y las clases medias, que en su conjunto onforman el 90% de la población de mestizos, quechuas, aymaras y etnias orientales.

3. El tratamiento globalizante del campesino boliviano en los documentos estatales, institucionales de desarrollo agrario, públicas y privadas e incluso tesis políticas rurales, ocultan el supuesto errado de la homogeneidad del pequeño productor del agro.

El dato empírico y la simple evidencia práctica demuestra una gran variación del campesino. Por un lado, las caterce zonas agroecológicas (definidas cada una por la relación del clima, suelos, agua y mercado) marcan diferencias notables. El campesino del altiplano sur es muy distinto al colonizador de los Yungas del norte, por ejemplo. Por otra parte y más importante, son los estratos al interior de esta clase social. En cualquier zona agroecológica pueden además distinguirse una mayoría de campesinos pobrés y una minoría de acomodados. En este terreno es claro, por ejemplo que un campesino con veinte hectáreas en las pampa de Lequesana no es igual a otro que en el mismo lugar dispone de una sola hectárea.

El discurso prevaleciente, contradiciendo toda realidad, sigue hablando del campesino como si éste fuera igual en sus problemas y disponibilidad de recursos. Nuevamente aquí la ideología dominante quiere borrar las diferencias para ocultar la explotación y la oposición clasista.

4. Ultimamente un otro supuesto errado se difunde con alguna insistencia, se trata de la crítica a la Revolución Nacional de 1952 y particularmente a sus medidas de generalización de la pequeña propiedad y del sindicato campesino.

En aparente defensa de la organización comunal, se reclama que la distribución de la tierra a los productores directos habría creado sentimientos individualistas que progresivamente desestructuran la consistencia comunal, entendida esta última idealmente como un manejo racional de recursos naturales y eficiente estrategia de reproducción de la fuerza de trabajo. En esta lógica además se sostiene que el campesino sigue siendo explotado y tal vez en mayor medida que antes.

Decididamente esta posición es retrógrada, se aferra al mito de una comunidad igualitaria, cuando en la práctica siempre existieron diferncias incluso al interior de la antigua comunidad andina. Por lo demás, históricamente las transformaciones revolucionarias no necesariamente erradican la explotación. Lo más frecuente es que se realice toda una lucha transformadora para pasar de una forma de explotación a otra, esto ocurrió en Europa en el pasaje del siervo de la gleba al obrero industrial. Del mismo modo, en Bolivia tuvo que suceder una revolución para que el antiguo colono de la hacienda pase a ser un pequeño productor sujeto progresivamente a la explotación del mercado capitalista. La historia tal vez marcha por su lado equivocado pero de forma inexorable.

Cuando se critica al sindicalismo campesino, como forma de sustitución de la organización comunal, se confunden dos hechos básicos: Por un lado, no se distingue la existencia de comunidades originarias y ex-haciendas, donde en las segúndas es virtualmente irrelevante hablar de organización ancestral. Por otro lado, que las propias comunidades originarias por influencias de las ex-haciendas también fueron asumiendo la organización de sindicato para su relacionamiento con el Estado.

En realidad el sindicalismo campesino es criticado por su etapa inicial cuando asume el rol de mediador entre la masa campesina y el Estado, sin embargo, sobre todo a partir de la década de los 70, el sindicalismo adquiere independencia, y supera progresivamente esa etapa cacical y prebendal.

Tal vez la simplificación más grande en este tema, sea la de suponer que sólo el sindicato campesino a la organización ancestral. Los sindicatos campesinos en el momento actual cumplen las reivindicaciones frente al Estado pero al mismo tiempo no descuidan el liderazgo administrativo de la vida comunitaria. En esa dialéctica

Bases para una tributación aurífera

Por Diógenes Bustillos Z.

Los recursos naturales no renovables se agotan y los países productores no perciben el fruto de la explotación. Esta es la tragedia que causa la frustración nacional y acentúa el subdesarrollo y la dependencia.

Bolivia, dotada de grandes recursos naturales, entre los cuales son preponderantes los mineralesha generado recursos que han potenciado a otras naciones pero en mínima cuantía al país.

Esta realidad, sin embargo, cambia con la nacionalización de las minas, aunque no logra que los excedentes se radiquen en el país para impulsar el crecimiento de la economía.

A esto se agrega la fuga de capitales en los últimos años, fenómeno que no es exclusivo de Bolivia sino que se da en el resto de los países subdesarrollados.

Todo esto nos impulsa a plantear la necesidad de consolidar un proceso que permita el pleno aprovechamiento de la explotación de los recursos naturales.

El potencial aurífero, por ejemplo, debe ser explotado no sólo de manera racional, sino que debe estar al servicio del REAL POTENCIAMIENTO ECONOMICO DE BOLIVIA, sobre todo de las regiones productoras de este metal precioso.

Un aspecto importante de la explotación de este metal, es el que se refiere a la tributación, ya que las características del mismo -pues contiene alto valor con poco volumen- hace que no sea posible establecer un régimen tributario basado en la producción, ya que cualquier recargo que se aplique contribuye a la fuga del metal - hacido imoperable la recaudación tributaria.

Este es un hecho que se repite a diario en el país haciendo que la contribución real de la explotación del oro alcance poca significación, no obstante la tasa de regalías establecida en el D.S. 21060 del 29 de agosto de 1985, del 1.5 por ciento sobre el valor.

Pero como la explotación del oro, que es un metal de alto valor no puede estar sujeta al pago de una regalía mínima, es preciso buscar un sistema de tributo que permita al Estado y a las regiones productoras, la recaudación de un impuesto que posibilite emprender obras de infraestructura que alienten a su vez el desarrollo económico.

La contribución tributaria del oro, por lo expresado anteriormente, no puede basarse sólo en la producción o en las utilidades que se desprenden de la producción, de ahí es que consideramos que el medio más efectivo es un tributo INDIRECTO, basado en la patente minera.

La tributación por este sistema ya está normada en el D.S. Nº 21060, de 29 de agosto de 1985, que establece el pago de $US 1 por cada una de las pertenencias mineras en explotación y $US 0.50 si se trata de una concesión solicitada para exploración.

A esta altura es oportuno señalar que la norma legal vigente no diferencia a los yacimientos mineros, como si toda la producción de la minería tuviera o se cotizara en iguales valores, lo que obviamente no ocurre, ya que el oro tiene un valor comercial de aproximadamente 15 veces en relación al del estaño. Este ejemplo nos obliga a encontrar un sistema de nivelación de diferencias, para lo cual sugerimos como equitativo y viable, crear una unidad de superficie para determinar la "CONCESION" aurífera, por supuesto muy diferente a la de los otros minerales.

Hasta ahora la unidad de pertenencia minera es la hectárea, o sea una superficie de 100 x 100 metros, a lo que es igual, 10.000 metros por los que se paga $US. 1 como patente minero.

Para el caso de yacimientos auríferos la "PERTENENCIA" debería estar dentro de los 10 x 100 o sea 1.000 metros y la patente debería elevarse a $US. 5 por PERTENENCIA. En igual forma debería hacerse una distinción basada en la participación accionaria entre las diferentes concesiones explotadas por empresas nacionales con capitales del orden del 100 por ciento para residentes bolivianos, en tanto que para las empresas con participación del 100 por ciento de accionistas no residentes la patente debería ser fijada en el doble y si la Empresa tiene constituido su capital con participación de residentes y no residentes, la patente se fijaría interpolando proporcionalmente entre los valores indicados.

En tanto que para concesiones solicitadas para EXPLORACION, la patente puede fijarse en 50 por ciento de lo establecido, para yacimientos en explotación, fijándose un plazo máximo para la fase exploratoria y la detentación de pertenencias sin trabajos mineros establecidos en el marco legal.

Con este sistema tributario, cuya base es la patente minera, la explotación aurífera contribuirá con recursos saneados a las regiones que en esta forma podrían emprender obras que posibilitan su desarrollo económico. En el caso de La Paz, se destinarían a la integración del norte paceño con el Beni y Pando principalmente.

Los tributos recaudados con este sistema deben beneficiar íntegramente a los departamentos y regiones productoras, para lo cual se establecerán a través de los organismos técnicos del Ministerio de Minería y Metalurgia, las áreas auríferas en cada zona así como las empresas asentadas y concesionarias permitiendo una cuantificación de los ingresos por cada Departamento.

Cartas a: PRESENCIA

Ciudad cosmopolita y problema del transporte

Señora Directora:

Ref: La Paz, una ciudad Cosmopolita sin visión - Transporte Público.

Normalmente, cuando las ciudades progresistas tratan de mejorar sus problemas úrbanos, tendiendo a utilizar el Trasporte Público Masivo, la ciudad de La Paz, va al revés, ya que de los tranvías se pasó a los colectivos, posteriormente a los micros, ahora a las vagonetas y en el futuro nos espera, seguramente, las motocicletas.

Este cambio de política de inversión del sector privado no es casual, es incentivado por las autoridades de turno, que con la utilización de los precios de transportes incentivan la inversión hacia determinadas clases de vehículos, cualquier persona con sentido de comerciante estará sumamente sasisfecho si a una menor inversión tienen una mayor utilidad.

Veamos: El valor del pasaje de los colectivos de 25 centavos se incrementó a 50 centavos para la aparición de los micros, con el pretexto que los pasajeros estarán comodamente sentádos, cuando se invirtió esta comodidad se nivelaron los precios de pasajes, hacia arriba, y el que pagó esta diferencia de precios fue el usuario. Actualmente por el servicio de vagonetas en la ciudad de oruro se cancela 30 centavos, en Santa Cruz 40 centavos, pero en La Paz, se autoriza a cobrar un boliviano. Para mal de males reaparecen los maleducados y prepotentes cobradores, que gritan todo el rato el destino del vehículo, (parece que estuviéramos en un pueblo, con personas que no saben leer, dicho sea de paso los carteles son los más claros y grandes de todo el sistema de transporte público); nadie puede detenerse uninstante en las calles, que estos vehículos sin respetar las leyes de tránsito, se detienen frente a uno casi obligándolo a subir a su vehículo, quiera no hacerlo.

Se anunció que el servicio a los escolares sería gratuito en el denominado transporte libre, pero no sucede así, cuando ven escoles, como antes y por lo visto como siempre, aceleran para alejarse los más posible, y el niño cobrador que parece tener alma de viejo prematuro normalmente es él que se opone fervientemente a hacer ingresar a los escolares, supongo que por orden de los choferes.

En recorridos que tuve la oportunidad de realizar en estos denominados "minibuses", observé que sus ingresos, con una rotación elevada de pasajeros, son mayores a los de los micros, por el mismo recorrido, y por supuesto al de los trufis; con esto se nos esta encamisando a un incremento de precios del transporte público, ya que no se puede cancelar lo mismo por un servicio cómodo de los trufis, que ingresan hasta cinco personas, que por un servicio incómodo de los "minibuses", que ingresan hasta quince personas.

No se puede negar que el servicio que cumplen los "minibuses" es necesario para algunas zonas, pero no se debe aprovechar para autorizar precios elevados, sería mejor incentivar un servicio de transporte masivo para esas mismas zonas.

Tal vez se [illegible] la lista de propie[illegible] rar esta con las [illegible] autorizaron el cie[illegible] servicio de buses [illegible] una explicación [illegible] decidió incentivar [illegible] del Parque Automo[illegible] con vehículos pesa[illegible] porte público, [illegible] mente se necesita [illegible] Parque, sin causa[illegible] usuario, debido a l[illegible] de acceso vial [illegible] ciudad.

El precio que [illegible] me en cuenta es [illegible] tavos como pasaje [illegible] "minibuses", que se [illegible] que cubriría los co[illegible] sión realizada.

Sugiero también [illegible] cio de transporte [illegible] eficaz y rápido, ya q[illegible] das de sus paradas [illegible] mente lentos y can[illegible] completar el ita[illegible] conduciendo al usu[illegible] otra clase de transp[illegible] do; en una ciudad [illegible] la ciudad de La Pa[illegible] darnos el lujo de p[illegible] una hora en sol[illegible] de las zonas alejad[illegible] la ciudad; algo que [illegible] choferes es que el "[illegible] y hay que utilizar[illegible] manera.

Otro problema [illegible] tas, que han olvida[illegible] jero puede elegir [illegible] quiere que la lleve [illegible] do a la consolidad [illegible]

Atentamente,
Lic. Arturo Espinoza [illegible]
C.I. 230[illegible]

Protestas contra COTEL

Señora Directora:

Con mucho interés he leído la encuesta que hizo PRESENCIA sobre el alza de tarifas telefónicas arbitrariamente dispuesta por COTEL LTDA.

Me sumo a la protesta y me permito hacerla extensiva a la actitud abusiva del Directorio y del Gerente General de COTEL LTDA. que acostumbrados a reunir asambleas "entre gallos y media noche", vienen cobrando sumas arbitrarias por concepto de "Telefonía Rural", "Enchule" (¿) y otros, que sumadas llegan a Bs. 630.000,- mensuales, monto en el que no está incluido otro cobro gracioso (Distribución de Guía), que alcanza a Bs. 210.000.-. ¿Dónde va tanto dinero?

Son Bs. 7.560.000.-- ($USA. 2.304.000,-- que recibe COTEL LTDA. al año sin ninguna autorización legal. ¿Es que no hay en nuestro país un organismo oficial que ponga coto a tamaño abuso?

Yo me permito sugerir, señora Directora, que COTEL LTDA. consulte a los cooperativistas dueños de la empresa- su decisión sobre el alza de tarifas que se pretende y el cobro ilegal de Telefonía Rural y Enchule, a que estamos obligados injustamente.

La consulta, empero, no debe hacerse "entre gallos y media noche", como las asambleas que acostumbra la dirección de COTEL LTDA. Creo que la consulta, para que tenga transparencia y legalidad y cuente con la partición del mayor número de cooperativas, debe hacer efectiva mediante la votación [illegible] por escrito -voto p[illegible] ción o rechazo de [illegible] cobranza indebida [illegible] Rural y Enchule- [illegible] en ánforas que se [illegible] hall del Edificio Co[illegible] TEL LTDA. El resul[illegible] consulta y el consi[illegible] sentante del Consej[illegible] de la Paz, la Directiva [illegible] ranzas y del Presiden[illegible] LTDA. El resultado [illegible] sería definitivo y sería [illegible] anarquía, o algo s[illegible] ción que reina en [illegible] ción cooperativa.

Sabedor a [illegible] mente,
Jaime Valdivieso [illegible]
C.I. 20[illegible]

Danilo Paz B[illegible] tor del Postgra[illegible] del Desarrollo [illegible] ciado en Socio[illegible] Master en Cie[illegible] (FLACSO, Mexic[illegible] diado en Desarro[illegible] lia).

PRESENCIA

Fundado por Mario Carlos K. el 1 de Marzo de 1952

Directora
Ana María Romero de Campero
Subdirectores
Carlos Ossio Amatller - Mario Maldonado Viscarra

La Paz, Bolivia, lunes 24 de julio de 1989

defensa de las norías étnicas

l último tiempo nuestro diario ha refle- oblemas que aquejan a grupos étnicos ro origen que habitan, desde tiempos ales, el territorio boliviano y que se tado, tanto a la indiferencia de los gobier- ntro, como a una acción depredadora el llamado progreso.

ar medio están hombres, mujeres y ni- ridos en comunidades dispersas, que rdades esfuerzos por mantener su cultural. Todos ellos han dado prue- star dispuestos a formar parte de una dad común, pero siguen luchando a rdido para conservar sus formas de cia, sus valores, sus tradiciones.

e los casos más impactantes es el de s ubicados en Yapacani y Chimoré en uz. De tanto en tanto sabemos que arado una flecha contra un empleado atrul o de alguna empresa maderera. ados piden represalias contra ellos y n por la protección que les brinda la blica y otros entidades humanitarias n desaparecido. Su resistencia contra ación" que avanza sobre su habitat o podia ser más desigual.

menos serio el caso de los Ayoreos, nas recientes supimos que, empuja- a necesidad, llegaron a la ciudad de tar en busca de trabajo y fueron con- por una empresa maderera que los aserradero en el Norte de La Paz pa- ndaran a localizar árboles de mara y través de gestiones de sus familiares sumblea de Derechos Humanos y la d Gabriel René Moreno se logró lo- calizarlos y hacer que retornen a su comunidad de Poza Verde.

Qué decir de los pueblos Guaranies. En un reciente congreso celebrado en Chuquisaca hicieron conocer una serie de planteamientos que deben motivar la preocupación de las autoridades. Dijeron, por ejemplo, que existen en todo ese departamento alrededor de 20.000 campesinos de origen guarani y que una mayor parte de ellos no posee tierras que les permita subsistir autónomamente. Otros se enfrentan al problema del minifundio.

Es una problemática diversa que tiene componentes sociales, políticos y culturales. En unos casos se trata de evitar la extinción de grupos humanos enteros que han logrado preservar un modo de vida diferente, en contacto con la naturaleza, y que defienden un derecho sobre la tierra que habitan.

En otros, hay reclamos para que se cumplan los derechos que la Constitución del Estado otorga a todos los ciudadanos bolivianos, sin distinción de raza, edad o sexo. Las minorías étnicas, al igual que las mayorías aymara y quechua, piden una educación bilingue que respete sus idiomas nativos, sus modos culturales y de organización.

Esta presencia cada vez más vigorosa de las distintas etnias que componen la Nación nos demuestra que Bolivia es una nación con una gran diversidad étnica y cultural. El ignorar esta realidad ha sido un óbice para que nuestro país se integre plenamente. El aceptarla nos permitirá construir una sociedad donde, necesariamente, existirán reglas de juego comunes, pero donde cada pueblo se hará oir con voz propia y no a través de terceros.

Dos de siete

Por Juan León C.

elaje y dependencia

oamérica se debate ble y la dependencia bd alguna. Tampoco rl que ante esa situa- erros que realizamos r ahora practicamen- ar el contrario, pare- medida en que esos r mayores, la presión r nuestros países es fuerte. Situación que r cuanto se decide y s y fuera de nuestras

siones que asumen s latinoamericanos nada vez menos im- se a que todos relevin- gnan con gran fervor e independencia. Y a a que todos los go- an de no interven- terminación.

ara, por ejemplo, que s Unidas aceptó "su- s nada menos que ", tanto la campaña como los comicios se deben celebrarse n en febrero del pró- la primera vez en su el organismo mun- al función en una endiente y soberana.

usca sólo supervisó naciones coloniales ependizarse.

fieres de la OEA, por probaron una decla- do la realización de ciones en Panamá, ue concrete la trans- poder prevista para el septiembre, en un conocimiento a la s los comicios gene- ros en ese país el 7

de dos casos que ron la participación externa respecto a atanen estrictamen- ones y panameños s los cuales el resto poco tendrian que

En función de cuanto representan los principios de independencia y soberania, seria de suponer que los pueblos de esos dos paises están en el pleno derecho de elegir al gobierno que más les convenga, de hacerlo cuando les convenga y, sobre todo, de llevar adelante esa elección por el método, la forma y bajo las normas que más se avengan a sus intereses, sin que nadie tenga porqué inmiscuirse en esas decisiones. Cuando menos así debia ser, si es cierta la aplicación de los principios de no intervención y autodeterminación.

La realidad nos enseña, sin embargo, que no es así. Porque mal que nos pese, eso de la independencia se está volviendo interdependencia y todavia no son claras las reglas a que ese proceso debe someterse. Y porque la soberania está sujeta a intereses que no siempre coinciden con los de nuestros pueblos.

De manera que la defensa de la independencia y la soberania es pues un tema que debia motivarnos a profunda reflexión si ligamos esos conceptos a la preservación del sistema de vida que hemos elegido y a las circunstancias políticas que vive nuestro pais actualmente.

Balcón del Vaticano

Por Fr. Pedro de Anasagasti O.F.M.

Decapitar al cristianismo

MODA FATIDICA

Se está convirtiendo en una moda fatalista: decapitar la esencia del catolicismo convirtiendo sus misterios y sus festividades litúrgicas en puras reminiscencias paganas.

"Todo hace pensar cada vez más que la Navidad es sobre todo y ante todo una fiesta pagana" (sin firma, en "Opinión", 24/12/-1988). Y anhela demostrarlo con un andamiaje erudito, de enciclopedias y autores. Quien no conozca la esencia del misterio de la Navidad, puede quedar convencido con el autor de que todo su meollo es la borrachera o el recurso a las damas de noche.

Leyendo con atención todos los argumentos y citaciones -algunos de autores no cristianos o anti-cristianos- la única conclusión válida que puede admitirse es que dichas fiestas estuvieran inspiradas en otras paganas, o que adquirieron su faz exterior de celebraciones gentiles; el autor anónimo confunde la Navidad cristiana con los "cantes, bailes, comidas copiosas, borracheras y escándalos" de las bacanales romanas y griegas. El hecho de que muchos degenerados celebren la Navidad con excesos repugnantes, no significa ni que la Navidad sea pagana ni que los buenos cristianos la confundan con una orgía.

Las celebraciones litúrgicas navideñas revelan su secreto: es el acercamiento máximo de Dios al hombre, mediante la Encarnación de su hijo, para salvar a la humanidad mediante el sarrificio de la Cruz, voluntariamente aceptado por el Mesias; y es el acercamiento agradecido y amoroso del cristiano al Dios tan humillado en su forma humana para mejor ganarle el corazón. Poco importa que el 25 de diciembre sea o no la fecha exacta de la llegada de Jesús al mundo (no hay documento ni que lo acredite judicialmente, ni que lo niegue); nada cambia el que la elección de la jornada navideña sea consecuencia de las saturnales paganas. Navidad, hoy, no tiene relación alguna con el paganismo; más aun, es la revelación de que el paganismo fue vencido por la presencia santificadora de Dios entre los hombres, haciéndose uno de ellos.

LAS HOGUERAS

Otros autores -han sido bastantes en junio- señalan que San Juan es una fiesta profana, báquica, y que las hogueras son señales del fuego sexual que atormenta a las personas.

Hagamos luz. Puede ser que la inspiración de la fiesta del Bautista sea pagana. Pero no confundamos la fiesta litúrgica, riquisima de contenido, con las hogueras, que poco o nada tienen que ver con San Juan y su fiesta.

San Juan Bautista es la aurora (la luz) que anuncia la llegada inmediata del Salvador. Es la luz que señala su rostro humano a los judíos que aguardaban al Mesías. Fue el resplandor que bautizó a Jesús y recibió la aprobación del mismo Dios. Tras los largos siglos de oscuridad pagana, Juan surge en el mundo anunciando la llegada de la Luz verdadera. De ahí la intima relación entre Juan y la Luz, de ahí la explicación de los hogueras en su honor.

Las hogueras pueden continuar siendo espectáculos meramente humanos, diversiones sociales. En ninguna de las partes de la Liturgia católica asoman las hogueras, pues que no constituyen parte esencial ni siquiera ornamental de la Liturgia. El que las hogueras se quemen "en honor de San Juan", nada tiene que ver con su festividad, lo mismo que el consumo de la "leche de tigre" o de los chorizos especiales que se fabrican en dichas oportunidad; todo eso es puro negocio de algunos espabilados que aprovechan la publicidad para colarse entre la gente. Pero la fiesta religiosa de San Juan no tiene relación alguna con las hogueras, o las borracheras o las comilonas.

Quienes escriben sobre estos temas deberian distinguir las festividades litúrgicas correspondientes, con su gran contenido de piedad y de rectitud, y el rabo añadido por comerciantes y jaraneros, que abusan del nombre del Santo o de la Navidad para cometer públicamente sus tropelias.

Usemos los buenos ejemplos

Por César Ruiz Velarde

La conducción política de los estados antiguos, modernos y contemporáneos se ha escrito, narrando la historia de los actos buenos y malos de sus gobernantes. Muchos de esos sucesos son motivo de enseñanza o se los puede leer en libros de la especialidad.

La habilidad de los hombres - en este caso de los gobernantes - consiste y ha consistido en confiar en su capacidad personal y al mismo tiempo apoyarse en aquellos hechos del pasado que puedan aplicarse en la mejor conducción de su pais y lograr el bienestar de su población, cumpliendo la máxima aspiración de un mandatario y respondiendo así a la confianza en el depositada por sus gobernados.

Se sabe que la imitación no siempre es una acción positiva, pero si hacer o aplicar algo ya realizado por otro es favorable, en buena hora el repetirlo. Esto se considera un acto lógico e inteligente: es el proceder de un buen estadista, puesto que, hoy en dia, en política, quedan pocas cosas que los hombres no hayan experimentado en la conducción de los estados.

La demagogia es una "herramienta" usada por aquellos que buscan una fácil y barata popularidad pero, definitivamente, es un proceder falso y falaz en un gobernante, ya que ninguna acción demagógica aplicada en un gobierno da frutos permanentes, pues en cualquier momento, más pronto que más tarde, ella puede convertirse en un bumerang que se vuelve contra su autor.

Entre otras cualidades el arte de gobernar exige inteligencia, eficiencia, honestidad, serenidad, a veces audacia, mucho trabajo, pero también saber seleccionar a los colaboradores.

Un estado próspero es menos complicado de gobernar que otro en crisis, porque en éste hay muchas cosas por corregir y para ello se necesitan medidas extraordinarias que casi siempre exigen sacrificios.

Nuestra Patria está caminando por la senda democrática y confiamos que en ella continúe, cuando el próximo 6 de Agosto asuma el poder un nuevo gobernante elegido por el parlamento, que es la general voluntad de la ciudadanía, ya que no pudo elegirse con el voto directo.

En este momento que es propicio, nos permitimos recordarle al futuro mandatario el consejo que el Libertador Simón Bolívar dejara para los líderes sudamericanos, cuando tengan oportunidad de asumir el poder en sus países: NO VACILEN EN LLAMARA COLABORARLOS EN EL GOBIERNO A PERSONAS CAPACES, AUN SIENDO ADVERSARIOS POLITICOS, SI ESTAN LEALMENTE DECIDIDOS PARA AYUDARLES A CONDUCIR CON EXITO EL PAIS.

Posiblemente siguiendo esta patriótica idea del Libertador felizmente el pais ha tenido favorables ejemplos de esta naturaleza y también los líderes de algunos otros estados, en diferentes épocas, asumieron esa decisión, demostrando así una gran calidad humana y el deseo sincero de hacer un buen gobierno.

Sobre todo y más que nunca se justifica este proceder, cuando el estado que van a gobernar está en crisis que, como todos sabemos, se el caso de BOLIVIA porque, detenida ya la hiperinflación, ella necesita superar el subdesarrollo y buscar la prosperidad, en armoniosa y pacífica convivencia entre los bolivianos.

Pedimos a Dios que al futuro mandatario le intuya lo mejor en el ejercicio de su cargo, para felicidad y prosperidad de sus connacionales.

-o-

César Ruiz V. general en retiro, decidió la sucesión constitucional del gobierno, cuando ejercía el Comando a.i. en Jefe de las FF.AA., ante la trágica muerte del Pite. Borrientos. Fue ministro de Relaciones Exteriores y Embajador.

Banzer bajo la amenaza del "aislamiento" político

Por Ramiro Ramírez S.

El candidato de Acción Democrática Nacionalista, Hugo Banzer Suárez, se halla bajo la amenaza de quedar fuera de un acuerdo político para la conformación de un nuevo gobierno, luego de que la cúpula del gobernante Movimiento Nacionalista Revolucionario hiciera la propuesta al MIR Nueva Mayoría, para conformar un gobierno de centroizquierda.

Un acuerdo de tales características supondría una ruptura, de hecho, con las posiciones conservadoras, adversas a las corrientes denominadas de izquierda y la aplicación de un programa de gobierno que, sin abrir mucho el abanico del poder, responda favorablemente y en lo minimo, a las peticiones sociales y económicas de los trabajadores y resuelva los problemas del pais en un marco "más democrático y participativo".

Sin embargo, la propuesta del MNR, trae al análisis los antecedentes inmediatos de su gestión "de centroderecha" (1985-1989), que significó una dura política económica y un alto costo social que tuvo el rótulo de la "relocalización".

Por los antecedentes históricos del movimientismo, es probable también que se ejecute una versión "renovada del populismo" en el marco del 21060 y de las imposiciones del Fondo Monetario Internacional (pago de la deuda externa) y otros mecanimos de control financiero internacional, para asegurar la estabilidad y el rumbo final de la nueva política económica, que busca el desplazamiento del estado del control económico del pais.

Al margen de las interrogantes de lo que podria ser un "gobierno de centroizquierda, las negociaciones políticas entre el MNR-MIR y ADN, han puesto al "rojo vivo" la situación política nacional.

FASE FINAL

En plena fase final de negociaciones, el eje de solución política planteado por ADN-MIR y CONDEPA, parece haber sido roto, por la última propuesta del MNR que fue recibida con total escepticismo por los dirigentes adenistas que mostraron en los últimos días, una clara división: unos en sentido de reeditar el pacto por la democracia con el MNR y otros por lograr atraer los votos del MIR, para elegir a Hugo Banzer presidente.

Por su parte el Movimiento de la Izquierda Revolucionaria mantiene en la incertudumbre a propios y extraños "a la Nueva Mayoría" que no saben si los miristas apoyarán una gestión de centroizquierda con el MNR o de derecha con ADN.

Para Acción Democrática Nacionalista, la propuesta del oficialismo "no cambia nada" y por eso mantiene indeclinable la candidatura presidencial de Hugo Banzer Suárez y su "posición dura" respecto al oficialista Gonzalo Sánchez de Lozada.

ADN, que reiteró insistentemente en el aislamiento del movimientismo, al compás de los últimos acontecimientos, se ve amenazada por la posible y definitiva soledad de Banzer, ante un virtual acuerdo entre el MNR y el MIR.

Los dirigentes adenistas reiteraron en las últimas horas su decisión de continuar negociaciones con el MIR y recordaron que el partido de gobierno "no es confiable y no cumple con sus compromisos políticos".

Mientras tanto las negociaciones entre los dirigentes del MNR y la nueva mayoría mirista, entraron al parecer en una fase definitiva, luego de que el comité ejecutivo del MNR resolviera impulsar y llevar la iniciativa en el diálogo, entre ambos movimientos, para organizar un gobierno de centro izquierda y si es posible de "coalición democrática" con otras fuerzas que muestren su acuerdo con la línea señalada por los movimientistas.

La posición "pragmática" del oficialista MNR significó un giro radical en las negociaciones políticas que se venian registrando "con hermetismo" en el eje de solución política, MIRADN y CONDEPA.

La propuesta de un gobierno de centroizquierda bajo la alianza MNR-MIR, reveló importantes avances en las conversaciones que ambos partidos sostenian a nivel de sus "hombres de confianza".

A pesar de los anuncios de un diálogo abierto y de "cara al país", los candidatos mantienen reservas en torno a su actividad y las reuniones que realizan para encontrar una salida a la virtual crisis política que se plantea en el país.

-o-

Ramiro Ramirez es periodista de la planta de Redacción de PRESENCIA

Director: Carlos Alberto Quiroga León
Subdirección: Jesús Urzagasti Aguilera
Gerencia del País: Roy Bazán Mendoza
Jefe de Sección Política: Pedro Glasinovic Villafán

Responsable de Sección Económica: Rolando Garvizu Moscoso
Responsable de Sección Social: Iván Canelas Alurralde
Responsable de Sección Exterior: René Carvajal Vargas
Responsable de Sección Deportiva: Julio Lazarte Lazo
Responsable de Sección Cultural: Mario Ríos Gastelú

Director de Presencia Literaria: Juan Quirós García
Director de Presencia Juvenil: Víctor Arione
GERENTE GENERAL: Lionel Claure Cardona
Jefe de Talleres: José Vera Palenque

PRESENCIA
información general
La Paz, Bolivia, lunes 24 de julio de 1989

Jaime Paz Zamora:

El MIR buscará mayoría congresal para ser gobierno

- Buscará los votos de la IU y CONDEPA para pasar a la segunda vuelta en el Congreso.- Hasta el 30 de julio, decidirá si conforma un cogobierno o pasa a la oposición

El Movimiento de la Izquierda Revolucionaria-Nueva Mayoría, buscará los votos de la Izquierda Unida (IU) y de Conciencia de Patria (CONDEPA), para pasar a la segunda vuelta en la votación congresal y conformar una mayoría parlamentaria que viabilice un gobierno liderizado por Jaime Paz Zamora.

Esa afirmación la hizo anoche el mismo candidato del MIR, en el programa "Libremente" difundido por Canal 9 de La Paz.

El dirigente mirista afirmó: "Basados en los votos de la IU y de CONDEPA, el MIR puede pasar la primera vuelta congresal y en la segunda instancia poder estructurar una mayoría que posibilite la conformación de un gobierno de unidad nacional donde puedan participar los que lo vean conveniente; ésa es nuestra primera opción".

Al hacer conocer la táctica que seguirá esta semana, hasta el 30 de julio, Paz Zamora señaló que en los votos de la Izquierda Unida está la posibilidad de conformar un gobierno que "reoriente al país" y permita la "realización del Proyecto Nacional" que propuso el MIR.

Afirmó que los votos de CONDEPA están "asegurados" para el MIR y que conversará con los dirigentes de Izquierda Unida para que apoyen también su propuesta.

Si el MIR no logra concretar un acuerdo con la IU y CONDEPA, para la candidatura de Paz Zamora, ese partido viabilizará la elección de un gobierno el 6 de agosto "y si no forma parte del mismo, pasará a la oposición", afirmó el candidato.

Ante la última etapa de las negociaciones políticas, dijo, se presentan dos caminos: uno es legal y supone llegar al congreso y que cada partido vote por sus candidatos ; el otro es el de los acuerdos políticos previos que aseguren la elección de las directivas camarales y del propio presidente de la República.

Según Paz Zamora, "al MIR le conviene ir a la votación en el Congreso porque tiene la espectativa de que fuerzas afines, como CONDEPA y la IU, le puedan dar sus votos de manera preferente, de modo que nosotros pasemos a ser la primera fuerza y nos convirtamos en un bloque parlamentario más grande y fuerte con 62 representantes".

"El MIR mantiene su opción porque tiene todo el derecho para hacerlo y llevará adelante la propuesta 'Jaime presidente' en la perspectiva de un gobierno de unidad nacional".

Paz Zamora felicitó a CONDEPA y a su líder, Carlos Palenque, por "el hecho de que está dispuesto a dar la totalidad de sus votos o una parte de ellos [al MIR], como prueba de consecuencia" con el tipo de voto que recibió.

Convocó a la IU a que sus diputados puedan expresar el "contenido" del voto que recibieron, que "es de rechazo a una realidad, a un tipo de manejo del país con el cual ni nosotros ni nuestros votantes estábamos de acuerdo".

Precisó que el voto que recibió la IU "es un voto de esperanza, alternativo y no para que siga el país campaneando ni para reestablecer neooligarquías en Bolivia. Es un voto para darle otro rumbo al país, que es similar al voto que recibimos nosotros, para llevar el país con sentido popular, nacional".

Paz Zamora anunció que, en un intento de "recuperar la credibilidad" en los dirigentes políticos, hasta el domingo 30 de julio el MIR conversará con CONDEPA y la IU y "llevaremos la instancia a la votación parlamentaria para la elección de un gobierno que hemos planteado".

"Si esto no ocurre hasta el domingo -advirtió- si desgraciadamente los otros partidos políticos que naturalmente tendrían que darnos sus votos, principalmente la IU, no nos apoyan, nosotros llevaremos adelante nuestro compromiso que el 6 de agosto el país tendrá presidente".

Paz Zamora calificó a esta semana como definitoria y dejó la solución política en manos de los dirigentes de la IU y CONDEPA.

Mañana se reunirá con dirigentes del MNR para conocer su propuesta para la conformación de un gobierno de "centroizquierda" y en los sucesivos días sostendrá reuniones con los dirigentes de CONDEPA, y con los dirigentes nacionales y parlamentarios del MIR.

Nuncio visitó ayer a Róger Cortez

"La participación de la Iglesia es algo que debe ser analizado no sólo con el MITRIL, sino con otras agrupaciones políticas porque el ayuno voluntario está relacionado con la elección presidencial", afirmó ayer el dirigente socialista, Roger Cortez, cuando se le preguntó si pedirá la mediación de la Iglesia.

Explicó que la huelga de hambre, que sostiene desde hace 19 días junto a Víctor Hugo Cárdenas que hoy cumple 15 días de ayuno, está directamente relacionada con la elección presidencial porque hay dos formas de elegir presidente el 6 de agosto: "una tapando toda la ilegalidad cometida por los vocales adenistas y miristas, y aprovechándose de esta situación se puede crear un gobierno ilegítimo; la segunda posibilidad es que el próximo Congreso considere modificar todos los abusos ilegales cometidos por la Corte Nacional Electoral y, por lo tanto, sea distinto el cuadro para la elección del presidente".

Agregó que "en la medida en que hay una relación inseparable de la elección del presidente, la participación de la Iglesia es un elemento a considerarse por varias fuerzas políticas", ya que la huelga de hambre que sostienen los dirigentes socialista y katarista tiene que ver con ambas situaciones.

Sobre la visita del Nuncio Apostólico de SS, Mons. Santos de Abril y Castelló, Cortez informó que se le hizo conocer, de una manera breve pero completa, la orientación del ayuno voluntario, "enfatizando que impugnamos métodos delicitivos de la Corte Nacional Electoral que amenazan convertirse en norma general del estado, y que pueden dar origen a un parlamento que sirva de plataforma de un gobierno cada vez más violento, y que prescindiría de todas las reglas elementales del mantenimiento de una situación democrática".

Según Cortez, el Nuncio Apostólico expresó que sigue minuciosamente el desarrollo del ayuno y manifestó su simpatía con los criterios que le fueron expresados por los huelguistas, "ya que está convencido, afirmó el dirigente huelguista, al igual que nosotros, que es preciso un cuadro de reglas perfectamente bien definidas, que respeten y sean respetadas por todos".

Agregó que le hizo conocer al Nuncio su preocupación de que no se tomen medidas para modificar la composición de la corte ya que si no se sancionan a los miembros del organismo electoral "se corre el riesgo de que, de aquí en adelante, todas las elecciones estén viciadas y por tanto participar en las elecciones carecería de sentido".

El dirigente socialista comentó que Mons. Abril y Castelló dijo que si sería necesaria la participación de la Iglesia, ésta exigiría el respeto de las reglas básicas, anteriores, las vigentes y la definición de un cuadro de reglas con contenido ético ya que "él encuentra que tenemos motivaciones morales y necesarias en la sociedad boliviana".

Según Banzer

ADN, MIR y CONDEPA hara[illegible] un gobierno de concertaci[illegible]

(ANF).- Un gobierno de concertación para que el MIR, ADN y CONDEPA asuman la responsabilidad colectiva de poner al día al país, y sacarlo de su atraso y miseria, anunció el general Hugo Banzer Suárez a "ANF".

Al manifestar su convencimiento de que ese será el epílogo del proceso de negociaciones que sostienen los tres partidos, el general Banzer afirmó que la próxima etapa de negociación, con toda seguridad derivará en la definición de las directivas congresales.

El líder de ADN expresó estos criterios sin dejar de reconocer "las diferencias entre el MIR y su partido y entre ambos y el Movimiento Nacionalista Revolucionario".

Coincidió, empero, con lo manifestado horas atrás por Jaime Paz Zamora, en sentido de que todos los partidos son diferentes, pero que al mismo tiempo los unen los intereses del país.

"MIR, CONDEPA y ADN queremos una concertación. Nosotros la hemos planteado antes de las elecciones cuando dijeron que era inconstitucional y lo replanteamos después. La hemos buscado con empeño, afentos al mensaje que nos dio la nación con su voto y ese mensaje apunta a una sola dirección. No podemos gobernar solos, el pueblo nos ha dicho se sectarizan o avanzan, o gobiernan juntos o perecen y así lo hemos entendido", [illegible]

El candidato a [illegible] ADN, dijo que la [illegible] fue un slogan, sino [illegible] doctrinal y un [illegible] losófico, progre[illegible] mento clave para [illegible]

Mencionó que [illegible] acercamiento [illegible] CONDEPA "se ha[illegible] hallar esa com[illegible] del poder público [illegible] beneficios de esa [illegible] bien en los sen[illegible] prestar en todas [illegible] actividad nacional".

Reiteró que [illegible] simple reparto de [illegible] ministerios, sino [illegible] todo para hacerlo [illegible] angustia en el [illegible] será el futuro y [illegible] sino realidad [illegible]

"Tenemos necesi[illegible] capacidad [illegible] instalada en el [illegible] de diferencias [illegible] levantes y frente a [illegible] impostergables de [illegible] tió el ex presidente.

REUNION

Banzer informó [illegible] 200 delegados de [illegible] bajaron en las [illegible] en esta ciudad [illegible] plan de gobierno [illegible] nuevas circunsc[illegible] política, surgidas [illegible] la concertación [illegible] con el MIR-NM y CO[illegible]

Sánchez de Lozada

Propuesta al MIR no descarta diálogo con A[illegible]

La propuesta del MNR de conformar un gobierno de [illegible] con el MIR es sólo una preferencia política y no excluye [illegible] con ADN, dijo ayer el candidato oficialista, Gonzalo Sánchez de Lozada.

Si bien el MNR ganó las elecciones y "hay una serie de [illegible] hacen vislumbrar" que habrá continuidad en el gobierno, [illegible] asegurar "que Sánchez de Lozada sea presidente", agregó el movimientista.

Reiteró que su partido, ubicado en el "centro político", [illegible] "un gobierno coherente de centroderecha con ADN o con [illegible] centroizquierda con el MIR".

Según Sánchez de Lozada, un gobierno de centroizquierda [illegible] jor camino para el país, para los movimientistas y para el [illegible]

Aclaró que ésa es la preferencia del MNR, pero "tenemos [illegible] otra opción (de negociar con ADN); la propuesta que hicimos [illegible] rechazo o un veto, es una expresión de preferencia".

El candidato del MNR hizo estas declaraciones en el [illegible] tratapa" de canal 11 de La Paz.

El MNR está decidido a convencer al MIR

El gobernante Movimiento Nacionalista Revolucionario (MNR) está decidido a convencer al MIR para conformar un gobierno de centroizquierda y negociar con ese partido su inclusión en el Poder Ejecutivo.

La información la reiteraron dirigentes del MNR que mantienen contacto con la cúpula del MIR nueva mayoría.

Nuño Chavez Ortiz, uno de los subjefes movimientistas, afirmó que hay buenas perspectivas en las negociaciones con los miristas y que es posible un acuerdo para que ambos partidos participen en la adminstración del gobierno.

Sin embargo, Chávez no descartó un nuevo viraje en el rumbo de las negociaciones políticas y dijo que un reencuentro del MNR con ADN podría darse, "porque en política todo es posible".

El dirigente movimientista dijo que en días pasados, se entrevistó con el jefe del MIR, Jaime Paz Zamora, oportunidad en la que intercambiaron criterios sobre un posible acuerdo bipartidario.

Chávez admitió que hizo un ofrecimiento de cogobierno al MIR y dijo que los nexos con ese partido son fluidos.

Al igual que otros dirigentes del MNR, Chávez descartó la posibilidad de que el MIR apoye al candidato de Acción Deocrática Nacionalista, Hugo Banzer, porque "se conoce la trayectoria política de Paz Zamora y su movimiento".

Por otra parte, dijo que las comisiones negociadoras del MNR y el MIR sostuvieron encuentros "preliminares" en busca de la definición que viabilice la elección presidencial en las sesiones del próximo Congreso que se instalará en agosto.

Respecto a las negociaciones y ofrecimientos que hasta el momento se han hecho, el candidato Gonzalo Sánchez de Lozada ha dicho que su partido estaría dispuesto a entregar a los miristas el control del Ministerio de Planeamiento y Coordinación, entre otras áreas de influencia de los miristas, "pero bajo un sólo modelo económico".

En la paz del Señor y confortado con los auxilios de la Religión Católica, ha dejado de existir el que en vida fue:

† Sr. FERNANDO GISBERT OBLITAS (Q.E.P.D.)

Paulette Cassimon de Gisbert, esposa; Miguel Eduardo, hijo; María Cristina Gisbert de Atristain, hermana; Teresa Doria Medina Vda. de Gisbert, Wilma Anze Vda. de Gisbert y Fernando Atristain, hermanos políticos; los tios, primos, sobrinos y demás familiares ruegan a sus amistades asistir a la misa de cuerpo presente que se celebrará a horas 10:00 a.m. y a la traslación de sus restos mortales al Cementerio General, el día de mañana martes 25 del presente a horas 11:00 a.m.

El cortejo fúnebre partirá de San Miguel, Bloque "C", casa 12.
Será favor que agradecerá la familia doliente.
La Paz, julio de1989

Ha pasado a la vida eterna, a raíz de un a[illegible] de tránsito:

† Dn. RAUL BERNAL PEREZ Q.E.P.D.

Su esposa, Angélica Villarroel Vda. de [illegible] Dunia y Alvaro hijos, invitan al personal de la [illegible] Interna, Instituciones deportivas a las que p[illegible] ció y a sus amistades, asistir a la misa que [illegible] dando los 9 días de su sensible fallecimi[illegible] mandará oficiar el día de hoy lunes 24 del p[illegible] a Hs. 17:00 p.m. en la Parroquia de San Sebastián.
El duelo se despide en la puerta de la Parroquia.

La Paz, julio de 1989

BERTHIN AMENGUAL Y ASOCIADOS

ARTHUR YOUNG INTERNATIONAL

Ernst & Whin[illegible] International

Estamos incorporando a nuestro plantel profesional AUDITORES y CONSULTORES.
Nuestra búsqueda está orientada a egresados y titulados universitarios de las carreras de Au[illegible] Administración de Empresas y Economía no mayores de 27 años, que tengan deseo de proy[illegible] profesionalmente; que demuestren antecedentes de trabajo y/o especialización de post grad[illegible]

- Auditoría de empresas comerciales, industriales, mineras, agropecuarias o de entidades financieras y otras
- Análisis económico-financiero
- Actividad bancaria o financiera
- Informática
- Consultoría en Administración
- Preparación y evaluación de proyectos de inversión

Y que posean dominio o conocimiento avanzado de alguno(s) de los siguientes idiomas: [illegible] Alemán, Francés, Portugués. Los conocimientos de microcomputadores serán valorados po[illegible] mente.
Los candidatos seleccionados participarán de un curso intensivo de capacitación.
Ofrecemos excelentes oportunidades de progreso profesional, así como remuneraciones ac[illegible] con los antecedentes y capacidad.
Rogamos enviar la siguiente información, que será tratada con absoluta reserva hasta el 8 de [illegible] de 1989 a nuestra casilla 718, La Paz-Bolivia:

- Antecedentes profesionales y académicos
- Pretensiones remunerativas
- Fotografía reciente

...paña de vacunación ...mplió con éxito

...s del Ministerio de ...cial y Salud Pública ...satisfacción por el ...ado ayer en la vacu... contra la polio, ...ue coqueluche, difteria y sa...

...ta efectiva partici... padres, que lleva... pequeños hijos a los ...cunación.

...ación oficial de esta ...tivización se realizó ...donde estuvo el mi... ...Joaquín Arce.

...de La Paz, la cam... ...en el hospital "20 de Octubre" de El Alto; en la oportunidad, el subsecretario de Previsión Social, Fernando Pérez Roca, dijo que una de las prioridades nacionales es erradicar la polio, para lo cual se requiere el esfuerzo de toda la población.

Esta movilización, que abarca a 14 ciudades con más de 15.000 habitantes, pretende vacunar a 200 mil niños contra la polio, 140 mil contra la difteria, tétanos y coqueluche, 30 mil contra el sarampión, 400 mil mujeres contra el toizoide tetánico, y la desparasitación de 400 mil menores, además de entregar 120 mil carnets de salud infantil.

FF.AA. no intervendrán en proceso político

Las Fuerzas Armadas no intervendrán en la política boliviana ni en caso de empantanamiento en la elección de presidente de la República, anunció ayer el comandante en jefe de las Fuerzas Armadas, Gral. Rómulo Mercado Garnica.

En su opinión, el empantanamiento político, si se da en caso extremo, "tendrá una salida con la participación exclusiva de los dirigentes de partidos".

Las declaraciones fueron formuladas en la ciudad de Trinidad donde las autoridades del ministerio de Defensa inauguraron nuevas instalaciones para el hospital COSSMIL y un nuevo cuartel para la Policía Militar.

El jefe militar consideró que el proceso democrático boliviano es irreversible, y que la población y las Fuerzas Armadas han madurado en el ejercicio de esta práctica desde octubre de 1982.

En esa fecha, después de 18 años de regímenes militares -con algunos períodos institucionales breves- comenzó en Bolivia un nuevo proceso democrático que el 6 de agosto próximo cumplirá siete años con la segunda transmisión pacífica e institucional del mando.

"Todos los bolivianos estamos conscientes de que la profundización democrática es un hecho y debemos apoyarla en forma conjunta", afirmó el jefe militar, quien certifica que Bolivia ha ingresado a un proceso de institucionalización que le ha permitido emprender un franco progreso.

Gobierno gestiona potenciamiento bélico de Fuerzas Armadas

El ministerio de Defensa gestiona ante los Estados Unidos y otros países, el potenciamiento bélico de las FF.AA. como parte de un programa de modernización militar que comenzó hace dos años, declaró ayer el ministro de Defensa, Alfonso Revollo.

El programa en el que se ha invertido cerca de 37 millones de dólares en los últimos dos años, comprende un equipamiento en vituallas y vestuario para cerca de 28.000 efectivos militares, la modernización de la infraestructura cuartelaria, la renovación del parque automotor y el potenciamiento bélico.

De la suma señalada, 18 millones fueron invertidos en cuarteles, 7.5 para la renovación del parque automotor, 3.5 millones para la adquisición de un avión caza, otro monto para la construcción de viviendas familiares y el resto en otros campos.

Actualmente, dijo el ministro, se ha concluido la etapa de modernización cuartelaria con la entrega de más de 30 nóevos cuarteles para los regimientos y 1.000 viviendas para los efectivos militares, en varias regiones del país.

Hasta el 6 de agosto, el ministro entregará otras 14 obras con destino a las Fuerzas Armadas, también localizadas en varios departamentos.

Entre el sábado y domingo últimos, el ministro y el alto mando militar entregaron tres obras de infraestructura -dos cuarteles y una clínica- en Puerto Suárez, Santa Cruz, y los dos últimos en Trinidad, Beni.

La etapa de renovación del parque automotor, comenzó en 1988 con la adquisición de 100 nuevos "jeep" de procedencia norteamericana, cada uno avaluado en 23.000 dólares.

Dentro de este rubro, el ministerio de Defensa también ha adquirido un avión caza para el ejército, con un valor de 3.5 millones de dólares, financiado con el crédito español FAT.

Revollo dijo que los contactos que se han tomado con Estados Unidos y otros países, servirán para renovar el parque automotor y el material bélico.

Para el próximo domingo se prevé la entrega de 110 nuevos camiones, camionetas jeep y micros con destino a las unidades militares en todo el país. Los vehículos fueron adquiridos con ayuda del gobierno de los Estados Unidos y el ministerio de Defensa.

Sólo en la renovación del parque automotor, el ministerio de Defensa ha gastado, en los dos últimos años, 7 millones de dólares, dijo el ministro.

Con la ejecución de estos programas, "las Fuerzas Armadas necesitan ahora muy poco, se ha progresado mucho, pero hay que tener continuidad y básicamente a lo que se debe abocar es al potenciamiento bélico".

Nuevos cuarteles

El ministro de Defensa, Alfonso Revollo, y autoridades militares inauguraron el sábado, en Puerto Suárez, Santa Cruz, el nuevo y moderno cuartel para el grupo de Caballería VI "Castrillo" (Foto izq.). El domingo, en Trinidad, Revollo cortó la cinta de inauguración de una clínica para la Corporación de Seguro Social Militar (foto der.) y de un nuevo cuartel para la Policía Militar.

...NA rehabilita cuatro ...en Beni y Santa Cruz

...s meses, con fon... AASANA ejecutó tra... ...habilitación en cuatro ...ertraje del Beni y ...firmó el director ...ida, Pablo Cuba al ...sobre los trabajos ...sin apoyo econó...

...strucción de una ...al en el aeropuerto ...obra que se ejecuta ...propios y con la ...Social de Emer... ...esto total es de ...ares financiados en ...por ambas entida...

...se trata de una ...ablo ampliable", y ...en el primer mó... ...que tiene el pro... También se están ...últimos trabajos ...y resellado de la

...departamento se ...una pista en San ...recuperar equipo de

maquinaria que fue tomado por los pobladores de la región.

AASANA asumió el compromiso de trabajar la nueva pista para obtener la salida de la maquinaria para cumplir otra misión de ampliación en la pista de San Joaquín. Hecho el trato se ejecutó la obra que será inaugurada el 31 de agosto, dijo Cuba.

SANTA CRUZ

El director de AASANA, que asumió el cargo el 17 de febrero pasado, cuando se rompió el "Pacto por la democracia", dijo que se está habilitando la pista de Vallegrande.

El 29 del presente mes se entregarán a los servicios aéreos una nueva terminal y una nueva laja, en cooperación de la Unidad desconcentrada de Viru -Viru y la comunidad de Vallegrande.

Además, en San Ignacio de Velasco se reparó la pista que estaba inhabilitada desde hace algún tiempo, ahora puede usarse para el servicio de los aviones F-27 que tiene el LAB.

Bolivia insistirá en enfoque multilateral de las drogas

El subsecretario de Desarrollo y Sustitución de Cultivos, Aníbal Aguilar Gómez, considera que la visita del subsecretario del Interior alemán Carl Dieter Spranger a las regiones productoras de cultivos de coca del Chapare, Yapacaní y los Yungas, ha sido provechosa porque Bolivia insistirá en la multilateralización del problema de la coca, para lo que se requiere el apoyo de la Comunidad Económica Europea, Estados Unidos y demás países industrializados.

Afirmó que el problema de la producción excedentaria de la coca y la magnitud del problema de la droga, se evidencia por la presencia de narcotraficantes extranjeros que tienen sus redes extendidos en la región y que involucran no solamente a productores de la coca, sino también a dirigentes que provocan situaciones de emergencia, precisamente para distraer las acciones de UMOPAR y facilitar las operaciones del narcotráfico.

"Ante esas acciones, el Plan Integral de Sustitución de Cultivos está produciendo resultados positivos, cuyo trabajo de ayuda al campesino o agricultor cumple el objetivo de cambiar la mentalidad de los productores que, en varios sectores, han procedido a la sustitución voluntaria en base al diálogo y a la no violencia. El programa del PIDYS tiene como concepto la viabilidad, porque las condiciones de vida del campesinado son deprimentes por la explotación de los narcotraficantes", dijo a PRESENCIA.

Ponderó el trabajo y la capacidad técnica del personal que ejecuta proyectos de desarrollo para ayudar al campesino agricultor. Las reuniones con los campesinos, comprueban ese cambio porque el PIDYS es una perspéctiva ya que con la promulgación del decreto, consolida la participación del campesino en las decisiones sobre los programas que se requiere ejecutar.

PROGRAMA ALTERNATIVO

Explicó que el PIDYS, en un año y medio de existencia, tiene un avance positivo. Si no se concretaron algunos proyectos, es porque la organización del PIDYS no fue considerado como proyecto, pero el plan quinquenal para el desarrollo rural está definido ya que la sustitución se cumple paulatinamente, por lo que Santa Cruz y Yapacaní se constituyen en la vanguardia del plan establecido.

Durante la visita a unidades de producción, se pudo comprobar la sustitución de la coca con varios productos, entre ellos la macadamia, pimienta y otros que tienen mercado en el exterior. Hizo notar que la pimienta es la primera vez que se produce en el país y de proseguir el programa, el Chapare se convertirá en la primera región productora.

Perú concedería a Bolivia una zona franca en Ilo

Existe un antiguo ofrecimiento del Perú al gobierno de Bolivia, confirmado ahora, para conceder una zona "franca" o de "almacenamiento" en el puerto de Matarani o en el puerto de Ilo, para que nuestro país mejore su comercio. La zona que ofrecería en el puerto de Ilo tiene una superficie de 15 hectáreas.

El proyecto también contempla la concesión de 50 hectáreas en el parte alta de Ilo y sólo se espera la aprobación del Concejo Municipal de esa ciudad para que se comunique oficialmente a las autoridades superiores del Perú y Bolivia, mediante sus cancillerías, que deben oficializar y estatuir el plan mediante un convenio.

El cònsul de Bolivia en el departamento peruano de Tacna, proporcionó esa información en una conferencia de prensa realizada el pasado viernes en la Embajada del Perú, en ocasión de la visita de una delegación de autoridades de ese distrito a esta ciudad para concretar acuerdos para el mejoramiento de la carretera La Paz- Kolpa- Tacna.

Indicó que en una visita al alcalde de Ilo, pudo ver una maqueta de la zona que concedería el Perú a Bolivia, tanto del puerto como de la parte alta de Ilo, para que el país mejore su tráfico comercial o almacene sus artículos hasta que tengan mejores precios, ya sea de ida o de vuelta.

Al respecto, el diputado Gröver Pango, integrante de la delegación peruana, manifestó que "este es un aspecto que está en manos del poder legislativo de mi país, que tiene que aprobar en la legislatura que se inicia este fin de mes, el proyecto de Ley de Base de la zona franca".

Es decisión política del Perú establecer por lo menos dos zonas francas de manera inicial, una de las cuales debe ubicarse en el sur del Perú y todo parece indicar que la zona franca "industrial" deberá estar entre Tacna e Ilo, lo que convendría notablemente a los intereses de Bolivia", añadió.

En este momento, el puerto de Ilo tiene muy poco comercio con Bolivia, pues pasan por allí solamente algunos artículos que se importan para construir el aeropuerto de Cochabamba.

Esto se debe a que ese puerto no tiene una comunicación directa con Bolivia, porque la carretera La Paz- Kolpa- Tacna, de 400 Km., no está completamente habilitada y tiene muchos problemas.

"Estamos seguros que mejorándola, el próximo año podría intensificarse el tránsito puerto de Ilo", dijeron los visitantes al informar que el muelle está bien construido y tiene una capacidad para carga de un millón de toneladas. Actualmente se trabaja con unas 100.000, es decir sólo el 10% de su capacidad.

...embajador de Grecia

...de Grecia acredita... calidad de emba... ...con sede en Bra... Stephanos Pota... presentará sus car... ante el presiden... Salenssoro, el 31

...lo llegará en el cur... ...una próxima, poco ...cha fijada para la ceremonia protocolar que se llevará a cabo en palacio de gobierno, con asistencia del ministro de Relaciones Exteriores y el Jefe de la Casa Militar.

Stephanos Potamiano presentará copia de sus cartas credenciales un día antes de la ceremonia oficial, ante el canciller Valentin Abecia.

...to conmemoro el XXXVII ...ersario de su revolución

...ra Arabe de Egipto ...XXXVII Aniversa... ...ción de 1952; con ...embajador Gaber Sa... ...a en nuestro país, ...este mensaje:

...a vez, en tres años, ...to de dirigirme una ...ueblo boliviano, de... ...el éxito esperado.

...sido de que Bolivia, ...ésico, logrará sus ob... ...ronto, ya que actual... ...ocracia boliviana, la ... igualdad de dere... ...por un futuro mejor ...cción son princi... ...ipio pensar y forma

...de del XXXVII Aniver... ...revolución Egipcia de ...mantener que las rela... ...nes entre nuestros ...s hacia adelante a ...s mutuas -espe... ...del Ex-Canciller Dr. ...ngal a El Cairo en ...cambios culturales ...ente por Egipto ...bolivianos, y acuer... ...suscritos entre ...ecos, sin tomar en ...cooperación en ...ionales y confe... ...Naciones Unidas.

...que Egipto está re... ...1961- por su ...la Paz, en un es... ...por llevar adelan... ...bilaterales con

"En su gran esfuerzo por un Medio Oriente pacífico -una región que sufrió mucho por las continuas guerras durante 40 años y que aún sufre- Egipto acoge una declaración de la Comunidad Europea -emitida en Madrid por doce jefes de gobierno de Europa- en sentido de que la Organización para la Liberación de Palestina -OLP- deba participar en una conferencia por la paz internacional para solucionar el conflicto árabe-israelí bajo los auspicios de las Naciones Unidas, porque muestra la importancia del rol europeo para contribuir al ...ar en el Medio Oriente. En este sentido, Egipto también acoge el diálogo americano-palestino que se lleva a cabo actualmente en Túnez, y todos los esfuerzos de las naciones no alineadas, los estados africanos, y asiáticos para alcanzar esa meta tan importante y vital.

"Por primera vez -en décadas- la paz está tan próxima a ambas partes del área, como resultado de las posiciones muy moderadas adoptadas últimamente por la OLP, especialmente por el líder palestino Yasser Arafat. Egipto, a través de una diplomacia muy paciente, está tratando de no dejar pasar una oportunidad tan valiosa para lograr la paz en todo el Medio Oriente, con la sincera convicción de que ésta beneficiaría a todas las partes del área sin excepción. Egipto cree honestamente que esta paz sólo llegará a la región a través del entendimiento mútuo, las negociaciones, la razón política, el respeto a los derechos humanos y el rechazo a la violencia.

"Por último, valdría la pena sostener que Egipto no sólo dedica sus esfuerzos a la paz en el Medio Oriente, sino que está poniendo todo de su parte y está utilizando sus buenos oficios para neutralizar y normalizar la crisis del Líbano, Africa, Asia, entre los países alineados, y el mundo islámico, además de su permanente convicción de que el futuro inmediato deberá ser testigo de más cooperación y prosperidad económica en toda la comunidad Mundial".

Orientación profesional para bachilleres

Con la finalidad de orientar a los futuros bachilleres sobre las perspectivas de la carrera elegida, el tiempo de profesionalización, costos y otros, la Asociación Multidisciplinaria de Profesionales ha organizado el primer seminario sobre "Perspectivas del futuro profesional boliviano", que se inaugurará este sábado en el Instituto Americano.

El seminario está dividido en tres fases: la primera, a desarrollarse hoy, tratará de la "Política de ingreso al sistema universitario", y estará a cargo de las principales autoridades de la UMSA, de la Facultad Técnica, Escuela Industrial, institutos y academias policiales, etc.

La segunda etapa se realizará el sábado 29 de este mes y enfocará aspectos sobre la decisión profesional. Los estudiantes conocerán las características de la carrera a elegir, sus perspectivas y la forma en que contribuye al desarrollo nacional.

Finalmente, la mañana del viernes 4 de agosto, el seminario será clausurado con la disertación del tema: "Prioridades nacionales de profesionalización", a cargo del rector de la UMSA, Pablo Ramos.

Los organizadores informaron que podrán participar en el encuentro, estudiantes del ciclo Medio, directores de establecimientos, profesores y padres de familia.

Todo vale

Por Meva

"No se puede hacer una buena política, con una mala cocina" lo dijo Talleyrand y al parecer el pensamiento fue muy bien captado por el Compadre, que tiene una buena cocina y una mejor mesa, y sus primeros pasos en política los da sin ningún tropezón.

En el curso de esta semana el Dr. Serrate será anfitrión de otra "cena política", de cuyo menú y carta de vinos no quiso adelantar nada, en consideración a sus invitados y también ¿por qué no? a los ignorados. De lo que sí estoy segura es que en la carta de licores destacará el Vodka añejo, que don Carlos guarda para ocasiones muy especiales y para recordar los tiempos en los que fue embajador del Gral. Banzer, en la Unión Soviética ... ¡Qué tiempos!

El invitado de honor en todas estas cenas políticas, es sin lugar a dudas el MIR, al que se le ofrece platillos "gourmet", con las cuotas de poder y aquí vale preguntarse, ¿hasta qué punto llegará la resistencia mirista a las tentaciones? ¿Qué podrá más su espíritu sibarita o su abstenencia por mantener la línea.. ideológica?

La posición del MIR es difícil, a todas luces, pues en sus manos está la decisión final. De lo que haga y diga depende el futuro del país y en esta tarea no vale equivocarse.

¿Quién de los dos pretendientes obtendrá los favores de la "bella dama", al parecer y por lo que se dijo en un principio había posibilidades de que sea A.D.N. (Banzer Presidente... MIR medio gobiernol. Pero el M.N.R. volteó la tortilla a su favor tentando al MIR con un co gobierno de centro izquierda (Goni Presidente... MIR Gobiernol. Al parecer el cofre donde hacen tres años ese partido guardó sus principios institucionales, para firmar el Pacto por la Democracia y que permanecía cerrado, fue abierto para sacar de él su espíritu "izquierdista y desechar sus tendencias "derechistas".

A sólo 8 días de la gran definición, los fogones de la política están al rojo vivo, la comida a riesgo de quemarse y todos en la puerta del horno haciendo "conejitos" y a la espera de degustar los manjares que da el poder político.

Y mientras todo esto ocurre en las cúpulas de los partidos "grandes", los dos dirigentes de los partidos llamados "chicos", continúan con su ayuno voluntario principista y en defensa de los valores morales de la Democracia Boliviana... Y a nosotros por el momento sólo nos queda esperar... falta muy poco.

Latinoamérica

Despliegue militar en Panamá

Interrogantes sobre verdaderas intenciones de Estados Unidos

POR ANDREU CLARET

PANAMA, 23 (EFE).- El espectacular despliegue militar llevado a cabo en la capital panameña en los últimos días por tropas del Comando Sur de EE.UU. provocó el asombro de diplomáticos y observadores, que se interrogan sobre las verdaderas intenciones de Washington.

En menos de 48 horas, más de cien carros blindados, casi un millar de soldados con arreos de combate, junto con helicópteros artillados, han protagonizado las maniobras más importantes de los últimos años en la misma capital y sus alrededores.

El pasado viernes, 600 hombres y 74 blindados cruzaron el Puente de las Américas y penetraron en el área de la ciudad para iniciar la "Operación tormenta púrpura", ejercicio de evacuación de civiles estadounidenses que residen cerca de donde tiene una de sus oficinas principales el general Manuel Antonio Noriega, jefe de las Fuerzas de Defensa de Panamá.

Al día siguiente, cien "Marines" llegaron a otro barrio en carros blindados y helicópteros "Black Hawk" y "Chinnock" para efectuar una operación de "protección" de un hospital militar estadounidense".

En ambos casos, las armas de asalto de los soldados, los binoculares de los oficiales y los cañones de los blindados estuvieron dirigidos principalmente hacia las numerosas instalaciones militares panameñas existentes en estas áreas.

Ambas operaciones estuvieron dirigidas personalmente por el jefe del Ejército Sur, general Marc Cisneros, que se mantestó recientemente partidario de una intervención militar estadounidense para desalojar del poder al general Noriega.

Diplomáticos y observadores se preguntan sobre el objetivo perseguido por Washington y se muestran divididos entre quienes atribuyen todo este despliegue a una acción de "guerra psicológica" y los que piensan que la movilización de tantos efectivos sólo puede ser la antesala de una intervención militar.

Un embajador latinoamericano reconoció que pensaba, "por primera vez desde el inicio de la crisis", hace dos años, en la posibilidad de que Estados Unidos prepare realmente una acción militar "para sacar a Noriega, si fracasa el diálogo político propiciado por la Organización de Estados Americanos (OEA)".

Según gobernador bonaerense

Miles de argentinos viven en condiciones infrahumanas

LA PLATA (ARGENTINA), 23 (EFE).- El gobernador de la provincia Argentina de Buenos Aires, Antonio Cafiero, denunció hoy que más de 700.000 hogares de la región metropolitana viven en condiciones "infrahumanas" como consecuencia de la prolongada postergación a que fueron sometidos.

Cafiero advirtió que "la estampida hiperinflacionaria y la furia de los remarcadores de precios transformaron la zona en la que vive más de la mitad de la población argentina en un factor potencial de explosión social".

Añadió, además, que "el problema del Gran Buenos Aires excede las posibilidades que tiene en este momento la administración provincial para paliar esta situación".

En declaraciones a la prensa, el gobernador señaló que el Gran Buenos Aires se ha convertido en "un enclave de miseria e injusticia, por la omisión constante de los derechos humanos elementales, como el acceso a la vivienda, salud, educación y trabajo".

Subrayó que "en los últimos años la pobreza ha crecido en la región metropolitana hasta límites inconcebibles, y el número de hogares en estas condiciones supera los 700.00".

Por extensión al conjunto del país, ello significa, agregó, que "más de tres millones de argentinos viven en condiciones incompatibles con la dignidad de la condición humana".

En este sentido, Cañero señaló: "Estamos realizando un esfuerzo desde el gobierno para lograr el funcionamiento de 1.500 comedores populares que alimentan a más de 820.000 personas diariamente".

Nueva nom[illegible] arancelaria de[illegible] Grupo Andino

LIMA, 23 (EFE).- [illegible] dino asegur[illegible] las decisiones [illegible] presidentes [illegible] de que acabe el [illegible] aprobó una [illegible] arancelaria [illegible] exportación para [illegible] en marzo de 1990.

La Comisión [illegible] mo del Grupo Andino [illegible] Lima durante [illegible] ria la puesta en [illegible] decisiones tomad[illegible] dentes de Colombia [illegible] ró y Venezuela [illegible] BOLIVIA para [illegible] ción.

Dichas decisiones [illegible] el pasado 26 de [illegible] una reunión presi[illegible] tagena (Colombia) [illegible] años el proceso de [illegible]

Las decisiones [illegible] comercio, finanzas [illegible] cultura, tecnología [illegible] presas multinacio[illegible] integración fron[illegible] ciones, transporte [illegible] gramas sociales y [illegible] ternacionales.

Oposición en EE.UU. no está de acuerdo con determinación de la OEA sobre Panamá

POR ARY MOLFON

WASHINGTON, 23 (AP).- El senador Connie Mack pidió al presidente George Bush que reconozca como presidente de Panamá al dirigente de la oposición Guillermo Endara para que forme un gobierno en el exilio, utilizando los 240 millones de dólares en, que se estima la retención de pagos norteamericanos a ese país.

El legislador republicano de Florida dijo que esos fondos deben ser entregados a "un gobierno legítimamente electo, y no al gobierno interino cuya formación ha dispuesto" la vigésimo segunda reunión de consulta de los ministros de Relaciones Exteriores del hemisferio.

El gobierno de Bush ha indicado que, aún cuando no está completamente satisfecho con el acuerdo logrado el jueves por los ministros reunidos en la sede de la Organización de Estados Americanos (OEA), respeta la decisión de que un gobierno de transición se instale allí al vencer el 1 de septiembre el mandato del presidente Manuel Solís Palma, tras lo cual se convocará a nuevas elecciones.

Endara ha afirmado que ganó las elecciones celebradas en mayo para la sucesión presidencial, pero fueron anuladas por el tribunal electoral.

La OEA es depositaria del tratado Carter-Torrijos, que asegura la transferencia del control del Canal a Panamá por parte de Estados Unidos, para fin de 1999. Los fondos aludidos por el senador Mack corresponden a los pagos norteamericanos a ese país por el uso de bases militares.

La OEA instruyó al secretario general Joao Baena Soares que regrese a Panamá junto con los cancilleres de Ecuador, Guatemala y Trinidad-Tobago, para "asistir a las partes en el desarrollo de un proceso de negociación, para que estas aseguren, por medios democráticos y de conformidad con los procedimientos internos vigentes.

Desequilibrios ecológicos

Buenos Aires podría quedar bajo las aguas

PARANA (ARGENTINA), 23 (EFE).- Buenos Aires, y varias ciudades argentinas, pueden quedar bajo las aguas en poco más de 50 años debido a desequilibrios ecológicos, como lo es, entre otros, el deterioro en la capa de ozono.

Así lo advirtió hoy el diputado por la Unión Cívica Radical (UCR), Aristides Riffel, quien presentó en la Cámara Baja de esta ciudad -537 kilómetros al noreste de Buenos Aires- un proyecto para requerir máxima atención sobre el problema.

Riffel, basándose en un diagnóstico científico efectuado por el especialista argentino Juan Burgos, Premio Mundial de Geografía en 1983, indicó que alrededor del 2050 la temperatura de la tierra habrá subido 2,5 grados.

"Esto significa que amplias zonas de Argentina, especialmente la pampa húmeda, sufrirán grandes sequías y pueden transformarse en verdaderos desiertos, alterando con grandes inundaciones", señaló.

Alertó que el avance de las aguas del océano, consecuencia del aumento de volumen que producirá la absorción de gas carbónico "puede dejar bajo las aguas a Buenos Aires, Mar del Plata, Bahía Blanca, Viedma y Gualeguaychu, entre otras ciudades".

Riffel dijo que como resultado de la eliminación de selvas y bosques y de la creciente actividad industrial, se produce más gas carbónico del que se puede eliminar naturalmente y se acumula en la atmósfera.

Este gas impide que las radiaciones solares que atraviesan la debilitada capa de ozono y las nubes, convertidas en la superficie terrestre en infrarrojas, queden parcialmente retenidas y aumenten la temperatura, con los graves efectos mencionados.

Caputo afirma descono[illegible] acusaciones en su con[illegible]

POR OSCAR J. SERRAT

BUENOS AIRES, 23 (AP).- El ex-canciller Dante Caputo, acusado por el gobierno del presidente peronista Carlos S. Menem de presuntas irregularidades en el manejo de fondos de sus viajes al exterior, dijo al regresar al país que "desconoce totalmente" el contenido de la denuncia penal presentada por la Cancillería ante la Justicia.

Entretanto, en medios políticos se sostenía hoy que la denuncia judicial presentada por el gobierno contra Caputo podría agravar las ya tensas relaciones entre el gobierno actual y la Unión Cívica Radical (UCR) del ex-presidente Raúl Alfonsín.

El 18 de julio, un documento preparado por la Secretaría de Inteligencia del Estado (SIDE), había acusado al gobierno de Alfonsín, que concluyó hace 15 días, de haber legado a Menem una situación económica y social calamitosa.

El informe sostuvo que entre diciembre de 1983, cuando asumió el gobierno, y el 8 de julio de este año, cuando Alfonsín se vio obligado a abandon[illegible] con una antelación [illegible] meses, hubo un [illegible] nario del 664,6[illegible] documento calif[illegible] to de "Récord [illegible] Segunda Guerra [illegible]

La UCR, que [illegible] diciembre la C[illegible] dos, se había [illegible] apoyar la legislación [illegible] cía que remita [illegible] so, pero voceros [illegible] ron que esa actitud [illegible] carse "al persistir [illegible] nes".

Caputo, actual [illegible] la 43ra Asamblea [illegible] Naciones Unidas, [illegible] nocer totalmente [illegible] la denuncia penal [illegible] te la Justicia por [illegible] nico y administrat[illegible] lería, Rodolfo Iriburu [illegible]

"Yo no me he [illegible] años de hacer las [illegible] tas de los compr[illegible] no era la función [illegible] de ningún ministro [illegible] nuncia, la Justicia [illegible] gar de qué se trata" [illegible] regresar ayer de [illegible]

SOLICITADA

Santa Cruz, 24 de julio de 1989

Señor
HECTOR CHERIFF V.
Representante de la Firma Argentina
Guillermo Arana y Asociados
La Paz

Señor:

Hemos leído con desagrado, pero con sorpresa, la "Solicitada" con la que se dirige Ud. al Presidente del Directorio de la Asociación de Industriales Molineros-ADIM-, en forma impertinente y engañosa.

Por el respeto que nos merece la opinión pública y nuestra Cámara de Industria y Comercio, que nos acompaña en este grave asunto con las autoridades del Ministerio de Industria, Comercio y Turismo -MICT-, nos vemos en la necesidad de aclarar algunos conceptos:

1. Nuestro reclamo lo hemos dirigido desde el principio hacia las autoridades del MICT y **no contra usted,** porque con Ud. no tenemos relación. Entonces, su pronunciamiento público es una impertinencia.
2. Es evidente que Ud. no firmó el contrato, ni con el MICT ni con nosotros; sino con ADIM. Pero Ud. sabe también que quienes pagaríamos finalmente la cuenta, seríamos los Molinos.
   Decimos que la intención de su carta en engañosa porque no dice las cosas en forma completa. Oculta partes que comprometen. ADIM firmó, pero lo hizo por delegación y por cuenta del MICT. Revise Ud. los "Términos de Referencia" que le entregaron a Arana en nuestra Embajada en Bs. Aires. Dice: "Adjudicación: La adjudicación se efectuará en la Subsecretaría de Comercio del MICT: **ADIM por cuenta del MICT** celebrará un contrato de prestación de servicios con la empresa adjudicataria"; condición que se transcribió en el Contrato.
3. Sobre la solvencia dudosa de Arana y Asociados, nos referimos a los siguientes hechos: a) No hay antecedentes de que hubieran transportado trigo a Bolivia. b) En la dirección de su representada, sacada de los "Términos de Referencia" del MICT Nº 1178/88, página Nº 2; Colpayo Nº 30 Sexto piso, donde seguramente se les llevó la invitación, la señora ama de casa informó que no lo conocía, es un edificio de vivie[illegible] Del MICT a través de ADIM, conseguimos otra di[illegible] Juncal 970 P.B.1.1062. Allí se nos informó que hacían t[illegible] que Arana no estaba más. Esto lo hicimos conocer a[illegible] antes de la firma del Contrato. Finalmente no conoc[illegible] real dirección. d) El 19/01/89, a pedido suyo y de Ar[illegible] estaba en La Paz, nos reunimos con el MICT. Allí exp[illegible] que, habiendo ya subido los fletes argentinos, no recon[illegible] oferta: de precios fijos, por T.M. y por estaciones de [illegible] que sólo harían el transporte por una suma global [illegible] 1.370.000, sin tomar en cuenta los fletes según la di[illegible] Como obviamente no se les aceptó, se retiraron en [illegible] grosera, sin que el Subsecretario Carlos Alcázar [illegible] reclamado la ofensa. Tuvimos que ser nosotros l[illegible] pusiéramos en su lugar a Arana.
4. Los verdaderos responsables de este oscuro negocio, [illegible] desesperado afán de deslindar su gran y directa r[illegible] sabilidad, lo han empujado a Ud. a asegurar hechos a[illegible] de la verdad. Es falso que hayamos elaborado el Contra[illegible] puede a Ud. constarle que así fuera, si la única vez q[illegible] vimos fue el 19/01/89. El contrato se lo hizo en el MIC[illegible] forzó su firma el sábado 18/02/89, día no laborable en [illegible] El señor Alcázar y Ud. buscaron en sus domicilios [illegible] personeros de ADIM para que firmen, siempre por c[illegible] delegación del MICT.
5. El desabastecimiento de trigo en Santa Cruz es un [illegible] cierto, que no le incumbe, ni creemos en la preocupaci[illegible] ha manifestado.
6. Menciona Ud. boletas de garantía, cartas de crédito, [illegible] ciamiento y otros aspectos inherentes a nuestro negoci[illegible] esto no es de su incumbencia y rechazamos su intro[illegible] impertinente.

El asunto está suficientemente claro y por única v[illegible] dirigimos a Ud. en forma pública.

MOLINERA DEL ORIENTE S.A.
Fernando Bedoya S.
Gerente General

CIA. MOLINERA "RIO GRANDE" S.A.
Luis C. Terán V.
Gerente General

rtido de gobierno sufrió ro revés en el Japón

POR CARLOS DOMINGUEZ

TOKIO, 24 (EFE).- El Partido Liberal Democrático (PLD) del primer ministro japonés, Sosuke Uno, sufrió hoy un fuerte revés en las elecciones a la mitad de la Cámara Alta del Legislativo y perdió su control, según las estimaciones de resultados, no oficiales, adelantadas a primera hora de la madrugada por la televisión NHK.

A falta de conocer los resultados de Tokio y las provincias limítrofes de Saitama y Kanagawa, con una población de 30 millones de personas, y cuyo recuento se iniciará a las 8 de la mañana del lunes, (23:00 del domingo hora GAT), el PLD obtuvo 28 escaños, mientras que el Partido Socialista (PSJ) de Takako Doi consiguió 37.

Toda la oposición agrupada sumó 69 de los 126 escaños de la Cámara Alta que se renovaron en esta ocasión, y que se repartió, además de los socialistas, de esta manera: Komeito, 7 escaños, Partido Comunista, 2, Partido Social Democrático 3, independientes y otros grupos 9, y Rengo (confederación de sindicatos privados) 11.

El primer ministro, Sosuke Uno, presidente del PLD, podría dimitir del cargo en los próximos dos días como máximo responsable de la derrota a manos de la oposición, según las especulaciones de todos los medios de comunicación locales previas a los comicios, que fueron aseguradas hoy por la agencia Kyodo.

El secretario general del PLD, Ayutaro Hashimoto, expresó su contrariedad por la derrota del partido, que redundó en beneficio del Partido Socialista, que por el momento casi doblа los 22 escaños que tenía antes de la elección.

Takako Doi -la dirigente de los socialistas- mostró, por su parte, su satisfacción, y manifestó sentir la gran responsabilidad que han depositado en ella los votantes con esta victoria.

La jefa del PSJ afirmó que elevará un proyecto de ley para eliminar el impopular impuesto del tres por 100 sobre el consumo, estrenado el pasado uno de abril, a la vez que se mantuvo firme en presionar al gobierno para que disuelva la poderosa Cámara Baja del Parlamento y conseguir unas elecciones generales anticipadas.

Doi, la primera mujer que alcanza el puesto de líder de un partido político mayoritario, subrayó que las electoras se levantaron en masa contra los escándalos y la impopular política económica.

sismos en ras en las Azores

DELGADA PORTUGAL,

Cerca de un sismos, uno de grado seis de Mercalli, se desde el de San isla del archipiélago informó

sismos de una ció el pasado sábado, agravarse del grado causar alarma poblaciones

Sin embargo, la población, en estado recomienda mantenerse alejada comprendiendo Estuvo y considera peligrosas

Elecciones parlamentarias en Japón

Un pequeño niño observa a su madre en el momento en que ésta deposita su voto durante las elecciones parlamentarias realizadas hoy en el Japón (TOKIO 23 RADIOFOTO AP).

En Nueva York

La gran mayoría de vagabundos son negros

NUEVA YORK, 23 (EFE).- La gran mayoría de los vagabundos que "habitan" en las estaciones, trenes y túneles del ferrocarril subterráneo neoyorquino son hombres negros, según un estudio hecho por las autoridades de transporte de la ciudad.

El trabajo, basado en observaciones y entrevistas a más de mil "habitantes del Metro" y divulgado ahora, es el más amplio efectuado hasta la fecha sobre la composición, motivos y estilo de vida de los vagabundos que pueblan el subsuelo de la ciudad.

Las autoridades calculan que, en invierno, unos dos mil indigentes viven en el Metro y estaciones de trenes, y unos mil en verano, pero los especialistas consideran que el número es mucho más alto.

El estudio, elaborado el pasado marzo en más de 100 estaciones del Metropolitano, identificó cuatro "modos de vida" entre los "habitantes" del subterráneo.

Los que viajan, duermen y mendigan en los trenes, los que se limitan a alguna línea del metro y usan sólo una o dos estaciones, los que se desplazan de un extremo a otro de la red, y, finalmente, aquellos que viven en los túneles, más allá de los andenes.

de 100 mil los casos A en Estados Unidos

RECER
TON, 23 (AP).- Por lo menos 100.000 Estados Unidos padecen actualmen- de Inmuno Deficiencia Adquirida datos de los Centros de Control de En- CCE).

total mensual correspondiente a julio y difundido a fines de agosto, los ex- están seguros de que el cómputo ofi- de casos de SIDA en este país sobrepa- vez oficialmente los 100.000 casos.

atraso con que se informa de los ca- sido además que estamos añadiendo otros de los que no se había infor- ciendo a docenas, llegamos ya pro- 100.000 casos", dijo Charles Fallis.

pertos, incluso algunos del CCE, han total de casos del SIDA que ha más un estimado que un conteo exac-

total oficial no subraya es que no retraimiento o un estancamiento en la ente de nuevos casos de SIDA.

agencia federal espera que habrá un casos confirmados de la dolencia. asimismo que dentro de tres años el de residentes de los Estados Unidos víctimas del SIDA llegará a la cifra total que es casi cinco veces mayor norteamericanos muertos en la

incluidas en el cómputo oficial del pacientes que hayan reaccionado posi- prueba del SIDA, además de padecer como ciertas infecciones, pérdida per- o inflación crónica de los nódulos

En la India

Continúan presiones para que Gandhi renuncie

NUEVA DELHI, 23 (EFE).- Ciento cinco miembros de la Cámara Baja (lok sabha) del Parlamento indio acordaron hoy presentar el lunes su dimisión para presionar por el cese del primer ministro Rajiv Gandhi, a cuyo gobierno acusan de corrupción.

Al final de una reunión celebrada hoy en Nueva Delhi los líderes de 12 partidos de la oposición decidieron tomar esta medida unánime después de que un informe del interventor general del estado (CAG), presentado el martes en esta sala, acusara al gobierno de haber pagado sobornos en la compra de 400 piezas de artillería a la firma sueca Bofors.

"Es una decisión universal por la nación y por el pueblo", declaró Ra Ma Rao, destacada figura de la oposición y ministro principal del estado de Andra Pradesh.

Pradesh agregó que era el único camino que podía tomar la oposición si quería seguir luchando dentro del Parlamento, donde el partido del gobierno cuenta con 412 de un total de 544 escaños.

Según expertos en derecho, la dimisión masiva de la oposición no tiene por qué provocar una disolución de la Cámara como pretendían si no dimitía el primer ministro, y las deliberaciones pueden continuar sin un sector de sus miembros mientras exista el quorum previsto en el artículo 100-3 de la Constitución.

Los mismos agregan, no obstante, que los debates y deliberaciones se verán gravemente afectados por la decisión de la oposición, que puede poner en peligro los fundamentos del sistema constitucional.

Las conclusiones de la Fiscalía General del Estado, tras dos años de investigaciones, paralizaron durante tres días consecutivos los debates de la Cámara Baja con la oposición, que se negaba a discutir cualquier tema que no fuese la dimisión del primer ministro Rajiv Gandhi.

Gorbachov advierte sobre la necesidad de acelerar las reformas en la URSS

MOSCU, 23 (EFE).- El líder soviético, Mijail Gorbachov, volvió a advertir hoy la necesidad de acelerar el proceso reformista ("Perestroika"), en una entrevista difundida por la televisión, en la que dio su opinión sobre las huelgas mineras.

Gorbachov, que se mostró en desacuerdo con la adopción de "medidas radicales", como los paros, señaló que muchos problemas podían haberse evitado si se hubieran resuelto "en los puntos de origen", en clara alusión a los poderes locales de las regiones donde se registraron las huelgas mineras.

El presidente soviético dio a entender que las diferentes comisiones gubernamentales que negociaron, y todavía lo hacen, en las cuencas donde se mantiene el paro han tenido que encargarse de asuntos que no son competencia del gobierno central, como pequeñas peticiones concretas de los trabajadores.

Gorbachov reiteró lo que viene afirmando repetidamente en las últimas semanas, que se vive una situación crítica en el país y que "son necesarios cambios".

Si el conflicto laboral se agrava, añadió Gorbachov, vendrán tiempos todavía más difíciles y se convertirá en una nueva amenaza para la economía soviética, y expresó su temor de que las huelgas mineras puedan extenderse a los trabajadores de otros sectores.

El líder soviético señaló que el conflicto de los mineros ha sido atentamente seguido por el politburó, el consejo de ministros y el Soviet Supremo, y afirmó que mañana el Parlamento tratará de varios asuntos, dando a entender que uno de ellos podría ser el de las huelgas.

Gorbachov alabó la postura "realista" de los obreros que han vuelto al trabajo, pues "comprenden que no tenemos recursos adicionales", y defendió sus posiciones al señalar que "la clase obrera está descontenta con la marcha de la Perestroika".

Tras el accidente de Sioux City

United Airlines revisa motores de su flota DC-10

SIOUX CITY [IOWA, EE.UU.] 23 (EFE).- La compañía estadounidense "United Airlines" informó hoy de que está revisando todos los motores de los aviones "DC-10" similares al que se accidentó el miércoles en prevención de más problemas.

Asimismo, hizo pública la lista definitiva del vuelo 232 que estaba compuesto por 296 pasajeros y tripulantes, de los que han sobrevivido un total de 186, entre ellos diez miembros de la tripulación.

Un portavoz del hospital Marian Helth dijo que cinco de los pasajeros que están hospitalizados se encuentran en situación crítica, aunque la mayoría mejora y se recupera lentamente.

Los feretros de once de las víctimas del accidente del miércoles fueron hoy trasladados a Chicago, ciudad hacia donde volaba el vuelo 232, donde serán recogidos por sus familiares.

James Guyette, vicepresidente de la compañía, declaró que esperan terminar este fin de semana la revisión de todos los motores de los 55 "DC-10" que están en su flota pero agregó que por el momento sólo han encontrado problemas menores.

Por otra parte, la Oficina Nacional de Seguridad en el Transporte (NTSB) inició una intensa búsqueda de restos del motor de cola del avión que se accidentó en Sioux City con la esperanza de que puedan ayudar a conocer las causas de la tragedia.

Una de las hipótesis con la que trabajan los investigadores es un fallo en el ventilador del motor que salió despedido y cortó los tres sistemas hidráulicos del aparato.

Jim Burnett, miembro del NTSB, dijo que la mayoría de los sobrevivientes se encontraban en mitad de la cabina y los que fallecieron están en la parte delantera - los de primera clase han muerto todos - o en la cola del avión.

Implantación de mercado libre alimentario en Polonia

VARSOVIA, 23 (EFE).- El nuevo gobierno polaco que deberá ser formado próximamente, se enfrentará al enorme desafío que supondrá la implantación de los principios de la economía de mercado en el sector alimentario.

La necesidad de esa medida es reconocida por todas las fuerzas políticas polacas, conscientes de que únicamente un mercado alimentario regido por el juego real entre la oferta y la demanda puede gozar de equilibrio.

Sin embargo, la operación será muy difícil, ya que se prevé que, los precios, al ser liberalizados, aumentarán entre cuatro y cinco veces, provocando un durísimo impacto en la sociedad.

VICIO NACIONAL DE CONTROL DE LA FIEBRE AFTOSA, RABIA Y BRUCELOSIS

AVISO DE REMATE

Repuestos legales en vigencia y previo avalúo Técnico pericial, efectuada por la ...ores y Activos Fijos de la institución y, con conocimiento de la Contraloría ... SERVICIO NACIONAL DE CONTROL DE LA FIEBRE AFTOSA, RABIA Y BRUCELOSIS, convoca a Remate en Subasta Pública, los siguientes vehículos, equipos y

VEHICULOS

Tipo	Marca	Modelo	Valor	Estado
Tropeta	FORD 430	1-972	Bs. 2.400.-	Mal estado
Tropeta	Cherokee	1.978	Bs. 2.400.-	Mal estado

MAQUINARIA

...a a diesel y eléctrico marca CUMMIS, modelo MTO-6-ES-Reiner, avalúo Bs. ...

...se efectuará en las instalaciones del SENARB, ubicada en la Avenida "Camacho" ... de Asuntos Campesinos y Agropecuarios, de esta ciudad el día miércoles 2 de ... a horas 10:00 a.m.

...al Remate, todo postor deberá depositar previamente el 5% de la base fijada para ... Caja, pudiendo hacerlo también en el momento de la Subasta.

...puedan observar los objetos a rematarse, en los depósitos de la institución ubicados

...precio de la adjudicación deberán hacerlo en tres días, bajo conminatoria de Ley.

La Paz, julio de 1989

CORPORACION MINERA DE BOLIVIA

COMUNICADO

...PORACION MINERA DE BOLIVIA, hace conocer a los ... de la zona de Araras que, el Directorio General de la ... aplicación del D.S. 21259 de 16 de mayo de 1986, ha ... siguientes contratos de arrendamiento por incumplimiento ...

...RE	SECTOR
...Saavedra y ...Fernández	5 - A
...Guzmán	15 - A
...Martínez ...Mercado	16 - A Norte

...Pensionados y cooperativa nombradas, así como los otros ..., excepto de los Sectores 2A, 3A-1, 3A-2, 3A-3, 3A-4, 6A, 14- ... retirar correspondencia de la Secretaría General de la ... MINERA DE BOLIVIA, ubicada en La Paz, Avenida ... Cruz Nº 1092, a partir del día 24 del presente mes.

La Paz, julio de 1989

HANSA Ltda. para sus líneas CIBA - GEIGY
Agroquímica y Veterinaria

ofrece excelente oportunidad a:

INGENIERO AGRONOMO
Altamente calificado, con experiencia comercial como:

PROMOTOR A NIVEL NACIONAL
con posibilidad de ascender a Coordinador.

Requisitos Mínimos:

- Título en provisión nacional.
- Edad: 25 a 35 años.
- Base: Cochabamba.
- Si es posible con conocimientos en producción avícola, ovina y vacuna.

Enviar Curriculum Vitae manuscrito con fotografía reciente a:

HANSA Ltda.: Requerimiento Ingeniero Agrónomo,
Casilla Nº 43 - COCHABAMBA

o HANSA Ltda.: Requerimiento Ingeniero Agrónomo,
Cajón Postal Nº 1402 - LA PAZ

SOLICITUD DE COTIZACION Nº 34/89

Se invita a todos los proveedores legalmente establecidos a presentar sus ofertas para la provisión de los siguientes pédidos:

PEDIDO	CANT.	DESCRIPCION
04-2-6950	Varios	Repuestos para compresora JOY
04-2-6951	Varios	Repuestos para Planta de Secado
04-2-7094	6 Pzas.	Ventiladores Axiales de 20.000 c.f.m., 20 HP, 500 Volts.
	2 Pzas.	Ventiladores Centrífugos de 120.000 c.f.m., 200 HP, 500 Volt.
	50 Pzas.	Mangas de ventilación de lona 18 Pg de diámetro parada 20 m. largo.
07-2-6619	5 Pzas.	Teléfonos a magneto blindados.
CD-088/89	1000 Mts.	Cable Tripolar 1000 Volts. 4/0 o 95 mm. con aislación Protodur.

Las ofertas deberán ser presentadas hasta Hs. 18 p.m. del día lunes 14 de agosto de 1989, en sobre "A" y "B", respectivamente.

El sobre "A", deberá contener los siguientes documentos legales:
a) Registro único de contribuyentes.
b) Registro en la Dirección de Comercio y Sociedades por acciones.

El sobre "B", deberá contener la cotización correspondiente del pedido.

Las especificaciones técnicas, deben ser solicitadas en la Secretaría de la Dirección de Adquisiciones de COMIBOL 4to. piso del Edificio Central, Avenida Mariscal Santa cruz y/y oficinas de Adquisiciones EMSO - COMIBOL ORURO.

Julio, 22 de 1989

solucion total a la sequedad del invierno

TUR MIX TopAir

HUMECTADOR Y PURIFICADOR DE AIRE

¡ AMBIENTES DE OFICINAS Y DEL HOGAR QUE DAN GUSTO !

Vender y Demostrador en:

HANSA Ltda.

HILANDERIAS BOLIVIANAS "HILBO" S.A.

JUNTA GENERAL ORDINARIA DE ACCIONISTAS

De acuerdo a lo dispuesto por el artículo 29 de los estatutos, se convoca a los señores Accionistas, a la JUNTA GENERAL ORDINARIA, que se llevará a cabo el día 29 de julio de 1989, a horas 11.00 a.m., en las oficinas de la ciudad de Oruro, avenida 6 de Octubre Nº 3653, con el siguiente Orden del Día.

1. Lectura y aprobación del Acta anterior.
2. Memoria anual.
3. Consideración y aprobación del Balance por la gestión abril 1988 - marzo 1989.
4. Informe del Síndico.
5. Elección del Directorio para la gestión 1989 - 1990.
6. Elección del Síndico.

EL DIRECTORIO
Oruro, julio de 1989

Denuncia de propietarios

Derechos Reales cobra elevadas sumas

La Federación de Propietarios de Inmuebles de La Paz (FEDPROIN) denuncia ante la Corte Superior de Distrito, que la oficina de Derechos Reales realiza cobros excesivos por los trámites que se siguen en ella.

La denuncia firmada por José Roca Miranda y Rafael Bedoya, presidente y secretario general, respectivamente, señala que aquella oficina ha impuesto una elevación desmesurada en las tasas que cobra por diferentes conceptos. "Es de su ilustrado conocimiento -dice la nota de denuncia- que en materia impositiva rige la ley 84, empero, al margen de este instrumento, en Derechos Reales se efectúan cobros que realmente lesionan gravemente el patrimonio de los propietarios de inmuebles".

Agrega que los trámites son morosos, perjudicando a los que asisten a esa oficina. "Lo que antes se obtenía en un par de días, al presente tarda aproximadamente quince días, lo que implica una serie de daños y perjuicios para quienes tienen asuntos en Derechos Reales".

Solicita que la Corte se pronuncie acerca del excesivo cobro de esa oficina dependiente del Distrito Judicial de La Paz. "A fin de que la federación tenga los elementos de juicio suficientes, solicitamos a su autoridad hacernos conocer las disposiciones legales en que se basan los cobros antes mencionados. Esta documentación será objeto de un análisis por parte de nuestros asesores jurídicos, para que los propietarios de inmuebles se enteren del por qué de los cobros excesivos", finaliza la nota.

Agua para La Paz

Ayer se suscribió en las oficinas de SAMAPA el contrato de consultoría de diseño final y supervisión para la segunda etapa del Proyecto de Desarrollo de Aguas Subterráneas en El Alto, como continuación de los trabajos de la primera etapa que se realiza con el respaldo financiero de JICA. Asistieron a la firma los ingenieros Masayuki Igawa, representante de la firma consultora Kiowa Engineering del Japón; Yoshio Shimizu, director del proyecto de la compañía consultora Kiowa Engineering; Luis Aliaga, gerente general de SAMAPA, y José Luis Cavero, gerente técnico de SAMAPA.

Universidad celebra el 59 aniversario de su autonomía

Con varias actividades académicas y culturales, este martes 25 de julio, la Universidad Mayor de San Andrés celebrará el 59 aniversario de la Autonomía Universitaria.

"El 25 de julio de 1930, como producto de la Reforma Universitaria, se conquistó la autonomía, un nuevo concepto de universidad, una universidad defensora de cátedra y de pensamiento e impulsora de la participación de la comunidad universitaria en el gobierno institucional" dice la carta informativa de la UMSA al referirse a este acontecimiento.

En el programa preparado para conmemorar ese aniversario, se encuentra como ceremonia central la "colación de grados" a realizarse el martes por la mañana en el paraninfo universitario.

Por la tarde, se realizará un acto recordatorio del [illegible] rio de la autonomía [illegible] la UMSA.

A partir del miércoles [illegible] auspicio de la UMSA, [illegible] Médico, la Asociación [illegible] zaciones no Gubernamentales [illegible] salud y la institución [illegible] maestro más" se [illegible] simposio sobre "[illegible] y otras zoonosis [illegible] enfermedad y pobreza".

CURSO

En la misma carta [illegible] se anuncia la realización [illegible] curso sobre la "[illegible] evaluación de programas [illegible] las", del 24 de julio al [illegible] to. El curso está [illegible] post graduados [illegible] expertos de JICA [illegible] y Ministerio de Asuntos [illegible]

Elecciones y pago de rentas

Desde el jueves, los rentistas mineros forman largas filas, frente al edificio de la Federación de Mineros en El Prado, para cobrar sus rentas correspondientes al mes de junio y elegir a los nuevos directivos del Sindicato de Rentistas de La Paz, para la gestión 1989-1990. Intervienen tres candidaturas: la roja postula como secretario general a Juan Velasco, la celeste a Pastor Alcócer y la verde a Manuel Hernández. El comité electoral informó que hasta el miércoles se elegirá la nueva directiva.

En La Paz, en agosto

Médicos bolivianos en EE.UU. anuncian jornadas quirúrgicas

La Bolivian Medical Society, con sede en Chicago, Illinois, Estados Unidos, ha previsto para el 13 de agosto próximo la realización de las Quintas Jornadas Médico Quirúrgicas Boliviano-Americanas en La Paz, con participación de profesionales médicos bolivianos que trabajan en Bolivia y en Estados Unidos, según se informó.

El proyecto está orientado a ofrecer a los médicos del país, los conocimientos científicos adquiridos en la práctica médica que realizaron sus colegas bolivianos en los Estados Unidos, según un documento difundido al respecto.

Las jornadas son organizadas por la Bolivian Medical Society, que está catalogada en círculos científicos norteamericanos como el de mayor respetabilidad y jerarquía, particularmente en el campo de la cirugía.

Mutual La Paz celebra su décimonoveno aniversario

A través de la edición de su boletín mensual y de un folleto referente a realizaciones, Mutual La Paz, llega a su décimonoveno aniversario, certificando que ha construido 110 mil metros cuadrados de viviendas, en diferentes barrios de la ciudad, en El Alto, Viacha y las zonas rurales de Río Abajo, Collana y Yanamuyo.

Mutual La Paz, nació el 23 de julio de 1970 con un centenar de asociados y totaliza a la fecha 36.300, muchos de los cuales han podido lograr el techo propio mediante la combinación del ahorro y la obtención de préstamos.

"Nuestros logros, dice el boletín de Mutual La Paz, son el resultado de una relación armoniosa con la digna y creciente familia de asociados".

La acción de esa Mutual se traduce en una inversión equivalente de 25 millones de dólares, distribuidos en préstamos que han beneficiado hasta ahora a 5.570 hogares paceños. En los últimos años, volcó su dedicación a expandir su Urbanización El Kenko en la ciudad de El Alto, que albergará a 700 hogares. Se trata de la primera urbanización planificada, con la construcción previa de infraestructura para dotar a las viviendas de agua, energía eléctrica, alcantarillado, aceras y calles empedradas.

Pronto terminará el diseño de una segunda urbanización en El Alto, procurando crear condiciones accesibles a la vivienda barata para familias de menores recursos económicos.

CARITAS señala tres zonas "deprimidas"

La oficina CARITAS Bolivia detectó tres centros urbanos de depresión económica que corresponden a Oruro, Potosí y El Alto, informó el director nacional de esa institución católica, José Barrientos.

"Son tres centros urbanos donde se nota que la gente se aglutina y crece el número de habitantes de zonas marginales. Por ejemplo, en El Alto, de una población de 80 mil habitantes de hace algunos años, subió a 500 mil. En Oruro y Potosí se notan que son zonas donde habrá que pensar en una ayuda más efectiva", dijo.

Indicó que los habitantes marginales de esos centros urbanos deprimidos, son campesinos que perdieron sus expectativas de vida agrícola debido a factores como la sequía e inundaciones.

Dijo que desde el departamento de La Paz, en los dos últimos años, se produjo una migración hacia el Vicariato de Reyes, provincias Iturralde, [illegible] del Alto Beni. "La[illegible] sanas están [illegible] yos de educación [illegible] esta gente emigra[illegible] Barrientos.

Explicó que Cá[illegible] realiza actividades [illegible] cial que permanecen [illegible] jurisdicción de cada [illegible] administra también [illegible] nes que llegan del [illegible]

Las organizaciones que envían regulaciones son: Cáritas [illegible] sereor, Adventist [illegible] Holanda.

Faste Noper de Su[illegible]

Aclaró que CARITAS [illegible] ce un seguimiento [illegible] versos programas [illegible] "Cada una de las [illegible] cesanas tiene pro[illegible] y recibe donaciones [illegible] ra la animación de [illegible] programas de edu[illegible] campo agropecuario [illegible] citación", manifestó.

Avanzan trabajos de apertura de la avenida Costanera

Los trabajos de apertura de la Avenida Costanera, comprendido entre el Cementerio Jardín, calle 16 de Obrajes y final de la avenida Roma, se aceleran con el concurso de cuadrillas de obreros de Obras Públicas de la Alcaldía de La Paz, informaron las autoridades.

En el primer tramo, o sea del Cementerio Jardín hasta donde se construirá un "bay-pass", prácticamente hay movimiento de tierras y el ensanche de la vía para los carriles. Sin embargo, existe un problema con el Club "Sargentos" que, como emergencia de estos trabajos, ha perdido de línea y nivel.

REPRESENTACION REGIONAL

De fábricas koreanas y americanas de armazones para anteojos, desean nombrar REPRESENTANTE en este país. Interesados dirigirse a:

Apartado postal Nº 960-1000
San José, Costa Rica, A. C.

FAR FONDO ANDINO DE RESERVAS

GANADORES DEL CONCURSO: "DIEZ AÑOS DEL FAR"

1 Premio:	"Aspectos Jurídicos y Técnicos para la Constitución de la Compañía Reaseguradora S.A., Empresa Multinacional Andina". Por: Dr. Miguel Humberto Mena Ramírez.
2. Premio:	"La Economía de la Integración". Por Dr. Pedro Alejandro Parra Fernández
3. Premio:	"La Economía de la Integración". Por Carlos Manuel Benalcázar Pabón.
4 y 5 Premio:	Desiertos

Bogotá, julio 24 de 1989

INVITACION

ADQUISICION INMUEBLE EN UNCIA

EL BANCO MINERO DE BOLIVIA, REQUIERE UN INMUEBLE DESTINADO AL FUNCIONAMIENTO DE OFICINAS, RECEPCION, MUESTREO Y CARGUIO DE MINERALES. POR TANTO, INVITA A PROPIETARIOS QUE POSEAN INMUEBLES EN LA REFERIDA LOCALIDAD, A PRESENTAR SUS PROPUESTAS EN SOBRE CERRADO PARA LA CORRESPONDIENTE CALIFICACION Y ADJUDICACION, HASTA EL DIA LUNES 14 DE AGOSTO DE AÑO EN CURSO A HORAS 18. PROPUESTAS QUE PUEDEN SER PRESENTADAS EN LA OFICINA CENTRAL DE LA CIUDAD DE LA PAZ, OFICINAS DE ORURO Y/O UNCIA.

LA PAZ, JULIO DE 1989

LA PRESIDENCIA

PODER JUDICIAL
EXCMA. CORTE SUPREMA DE JUSTICIA DE LA NACION
CASILLA 321
SUCRE-BOLIVIA

CORTE SUPREMA DE JUSTICIA DE LA NACI[illegible]
JUICIO DE RESPONSABILIDA[illegible]
EDICTO

PARA LA CELEBRACION DEL DEBATE EN EL JUICIO DE RESPONSABILIDAD QUE SIGUE LA C.O.B., ASOFAMD Y OTROS CONTRA LUIS GARCIA MEZA TEJADA, EXPRESIDENTE DE LA REPUBLICA, LUIS ARCE GOMEZ Y OTROS, SEGUN AUTO DE PROCESAMIENTO DICTADO POR EL H. CONGRESO NACIONAL EN FECHA 25 DE FEBRERO DE 1986, LA EXCMA. CORTE SUPREMA DE JUSTICIA DE LA NACION, POR EL PRESENTE EDICTO, CITA, LLAMA Y EMPLAZA A LOS PROCESADOS:

1.- JAVIER CERRUTO CALDERON DE LA BARCA
2.- ARMANDO REYES VILLA
3.- OSCAR LARRAIN FRONTANILLA
4.- JOSE SANCHEZ CALDERON
5.- ARIEL COCA AGUIRRE
6.- RENE GUZMAN FORTUN
7.- MARIO GUZMAN MORENO
8.- AUGUSTO CALDERON MIRANDA
9.- CARLOS MORALES NUÑEZ DEL PRADO
10.- JULIO MOLINA SUAREZ
11.- LIDER SOSSA SALAZAR
12.- AVELINO RIVERO PARADA
13.- ARTURO VEIZAGA BARRON
14.- MARIO ESCOBARI GUERRA
15.- FRANCISCO MARIACA SALAS
16.- FERNANDO PALACIOS URQUIZO

CON EL OBJETO DE QUE A TAL FIN COMPAREZCAN ANTE ESTE TRIBUNAL SUPREMO EL DIA MARTES 1º DE AGOSTO DE 1989, A HORAS 15:00 Y SIGUIENTES; PARA LO CUAL SE LES TRANSCRIBE, EL SIGUIENTE DECRETO:

EN EL JUICIO DE RESPONSABILIDADES QUE SE SIGUE CONTRA EL EXPRESIDENTE DE LA REPUBLICA LUIS GARCIA MEZA, LUIS ARCE GOMEZ Y OTROS, SEGUN AUTO DE PROCESAMIENTO DEL H. CONGRESO NACIONAL DE 25 DE FEBRERO DE 1986, SE SEÑALA EL DIA MARTES PRIMERO DE AGOSTO DEL PRESENTE AÑO MIL NOVECIENTOS OCHENTA Y NUEVE, A HORAS QUINCE Y SIGUIENTES, PARA LA PROSECUSION DE LA CELEBRACION DEL DEBATE, CON LA RECEPCION DE LAS DECLARACIONES DE LOS TESTIGOS OFRECIDOS POR EL SR. FISCAL GENERAL DE LA REPUBLICA, CON REFERENCIA AL GRUPO Nº 1 DE DELITOS, DE LA REFERIDA RESOLUCION CONGRESAL: DELITOS CON[illegible] CONSTITUCION POLITICA DEL ESTADO.

A TAL EFECTO, SE CITA Y EMPLAZA POR EDICTO [illegible] LA CONCURRENCIA A LA MENCIONADA AUDIENCIA [illegible] CONMINATORIA DE LEY, A LOS SIG[illegible] COPROCESADOS: TODOS ELLOS EX MINISTROS DE [illegible] DESIGNADOS POR DECRETO PRESIDENCIAL Nº 1752[illegible] JULIO DE 1980:

JAVIER CERRUTO CALDERON DE LA BARCA, AR[illegible] REYES VILLA, OSCAR LARRAIN, FRONTANILLA, JOS[illegible] CHEZ CALDERON, ARIEL COCA AGUIRRE, RENE G[illegible] FORTUN, MARIO GUZMAN MORENO, AUGUSTO CA[illegible] MIRANDA, CARLOS MORALES NUÑEZ DEL PRADO, [illegible] MOLINA SUAREZ, LIDER SOSSA SALAZAR, AVELINO [illegible] PARADA, ARTURO VEIZAGA BARRON, MARIO ES[illegible] GUERRA, FRANCISCO MARIACA SALAS, FERNANDO [illegible] CIOS URQUIZO.

FDO. DR. EDGAR OBLITAS FERNANDEZ, PRESIDENTE [illegible] EXCMA. CORTE SUPREMA DE JUSTICIA DE LA NACION.

SUCRE, VEINTIDOS DE JULIO DE MIL NOVE[illegible] OCHENTA Y NUEVE.

FDO. DR. EDUARDO CORS MOLINA.- SECRETA[illegible] CAMARA DE SALA PLENA DE LA CORTE SUPREMA.

ES LIBRADO EL PRESENTE EDICTO, EN LA CIU[illegible] SUCRE, CAPITAL DE LA REPUBLICA DE BOLIVIA, [illegible] VEINTIDOS DIAS DEL MES DE JULIO DE MIL NOVE[illegible] OCHENTA Y NUEVE AÑOS.

DR. EDGAR OBLITAS FERNANDEZ
PRESIDENTE DE LA EXMA. CORTE SUPREMA
DE JUSTICIA DE LA NACION

D.
S.
O.

DR. EDUARDO CORS MOLINA
SECRETARIO DE CAMARA DE SALA PLENA
DE LA EXCMA. CORTE SUPREMA DE JUSTICIA DE LA
NACION

Marlboro

Chuquisaca

ENTEL invertirá $us. 2.500.000 en proyectos de intercomunicación

Provincias Hernando Siles y Luis Calvo se beneficiarán con servicios de telefonía, telegrafía y televisión boliviana

Por Sixto Valdez Cueto

MUYUPAMPA- CHUQUISACA, 23 (PRESENCIA).- Muchas provincias chuquisaqueñas, podrán por fin, comunicarse con el interior y exterior del país, luego de muchos años de soledad y abandono. La Empresa Nacional de Telecomunicaciones (ENTEL), ha decidido "beneficiar a 34 poblaciones" con el servicio de todos los sistemas de intercomunicación que funcionan en nuestro país.

Dos millones y medio de dólares invertirá dicha empresa en el departamento de Chuquisaca, región contemplada dentro del proyecto nacional RNT (expansión de servicio rural), informó aquí a PRESENCIA, el sub gerente Ing. Gonzalo Valenzuela.

"Hay dos formas de que el país progrese, sobre todo, sus provincias tan desvinculadas: Una es la de integrar a través de las telecomunicaciones; y otra, con la construcción de caminos" afirmó Valenzuela, quien visiblemente se mostró satisfecho porque ENTEL está logrando importantes ganancias, las cuales "son invertidas en proyectos, como el de discado internacional".

Los habitantes de Hernando Siles y Luis Calvo - provincias más prósperas en producción petrolera y agropecuaria - serán las primeros en contar con el servicio de telefonía nacional, telex, telegrafía y televisión boliviana. Las capitales de ambas regiones, son las más concurridas por "pasajeros en tránsito" que realizan diversas actividades comerciales entre Chuquisaca, Santa Cruz, Cochabamba y La Paz.

La adquisición de equipos, tiene el respaldo económico del gobierno canadiense que otorgó a Bolivia un "financiamiento a fondo perdido" de 5 millones de dólares, exclusivamente destinado para el proyecto RNT que comprende las regiones de Oruro, Chuquisaca y parte de Los Yungas paceños.

"Estamos seguros de que la instalación de esos equipos no traerá muchos beneficios económicos para la empresa. Si bien son regiones importantes no generará ganancias ni para el sueldo de los empleados, pero hacemos realidad la necesidad de esos pueblos porque consideramos que no sólo debemos trabajar allí donde hay dinero, sino también servir socialmente", dijo Valenzuela.

En criterio del funcionario de ENTEL, el "negocio" de las telecomunicaciones son en la actualidad "la gallina de los huevos de oro", lo cual debe ser aprovechado para modernizar las comunicaciones en Bolivia. Como ejemplo dijo que Chuquisaca, estuvo muy marginada de todo progreso nacional. Pero ahora "nuestra empresa, quiere reconocer a esta tierra como la capital de la República. Una muestra de esta opción es que instalaremos teléfonos monederos a larga distancia en las calles principales de Sucre".

Nor y Sur Cinti, provincias ubicadas a unos 350 kilómetros del Sur del departamento, serán las que posteriormente se beneficien con los servicios de la empresa de telecomunicaciones. Aún no han sido aprobados los diseños finales, lo cual podría suceder en las próximas semanas, según explicó el Agente Regional de ENTEL Lic. Alfredo Escalante.

Inauguración

COCHABAMBA, (PRESENCIA).- El prefecto del departamento, Juan Neftalí León, inauguró el tramo caminero entre Tiquipaya y La Cumbre, obra construida con financiamiento del Fondo Social de Emergencia por la Prefectura. El camino, en el futuro, permitirá llegar al departamento del Beni pasando por importantes zonas productoras.

...del INE

...minuyó ...rtalidad ...ntil

...IDAD, 23 (PRE-...). El índice de ...ad infantil ha dis-...o en el país, de 169 a ...cada mil nacidos ...vivos, dijo aquí el ...or de Salud, Joaquín ...Arce, hoy inauguró la ...n de movilización so-...a vacunar a los ni-...s en áreas urbanas.

...Arce afirmó que ...ldos" conocer este ...proporcionado ...Instituto Nacional de ...a la semana pa-...ccesamente cuando ...ola una nueva ...de inmunización

...ministro dijo que los ...populares de Sa-...diferentes organi-...de la población y ...sidades del ramo ...estar contentos ...ay un resultado de ...está haciendo y ...para seguir", en ...ñas y en los ...programas que lleva ...Estado.

...inauguración de la ...ue para vacunar ...a las 09:00, en un ...del barrio "Cer-...ch" donde el Mi-...ro dio la primera ...contra la polio-...al niño Gabriel ...acto, se compro-...ar equipamiento a ...postas sanita-...e están construi-...s está ciudad y ...amiento pa-...ir otra en la zona ...a.

...aber venido para ...el método de va-...casa por casa", ...plicó nuevamente ...querido estimu-...sistema, por los ...efectivos obteni-...rtas coberturas ...la poliomielitis ...la triple y también ...difteria", señaló.

...el éxito de las ...gías, a nivel urba-...una cobertura ...del 70 por ciento ...ación infantil y, ...tiempo, hace posi-...ntegración de las ...actividades el ...del ramo.

Brasileños apoyan construcción de carretera Cáceres-Santa Cruz

SANTA CRUZ, 23 (PRESENCIA).- Las autoridades y dirigentes de instituciones de Mato Grosso Norte mantienen su apoyo para construir la carretera Cáceres-Santa Cruz, y están a la espera de que sus homólogos de Bolivia hagan lo propio para materializar el proyecto.

Félix Roberto Jiménez Middagh, subprefecto de la provincia Velasco, colindante con aquel estado brasileño, informó a **PRESENCIA** sobre esa predisposición que, no obstante existir desde hace mucho tiempo, no se tiene nada definido hasta ahora.

La única referencia que se tiene es que el caso habría sido incluido en la carpeta de asuntos que trataron los presidentes de Bolivia y Brasil, en el encuentro que tuvieron en agosto del año pasado, en La Paz.

Dicho proyecto vial es de gran importancia para gran parte de la Chiquitania, ya que tres de las cinco provincias que la constituyen contarían con una vinculación permanente no sólo entre ellas sino con la capital departamental y el resto del país.

El solo trazo de dicha carretera da una idea de esa importancia, como es que, en territorio boliviano, arrancaría desde San Matías (capital de la provincia Angel Sandoval), para llegar a la capital de Velasco, San Ignacio, y continuaría hasta la de Ñuflo de Chávez, Concepción, desde donde se prolongaría hasta esta ciudad.

La carretera tendría una longitud aproximada de 900 kilómetros y pasaría por tierras de gran potencial económico, que al presente se encuentran en

total abandono, de donde que sus pobladores se debaten en un extrema miseria.

Se estima que los costos no resultarían demasiado elevados debido a que ya se tiene tramos ripiados, como ser el de San Ramón-Concepción y desde aquí hasta San Ignacio de Velasco se hará lo propio con la ayuda que ha venido prestando para ello el gobierno de Alemania Federal.

El tramo que realmente hay que construir es el de San Ignacio de Velasco hasta San Matías, que es de aproximadamente 370 kilómetros. De allí hasta la ciudad de Cáceres median otros 90 kilómetros, que el vecino país ya tiene construidos.

El interés brasileño en dicho camino, especialmente del estado de Mato Grosso, no es otro que el de tener un acceso mucho más corto al océano Pacífico, para poder sacar hacia los mercados asiáticos sus excedentes agropecuarios que, en los próximos años, se verán sextuplicados.

Uno de esos casos es el de la soya que, según planificaciones en ese estado, habrá un excedente exportable de más de medio millón de toneladas, esperándose que, en un quinquenio más, esa cifra se eleve a un millón de toneladas.

En las provincias chiquitanas antes mencionadas se afirma con mucha razón que, además de los beneficios de la vinculación territorial, la región tendrá a su favor las gravitaciones de una enorme movilización del transporte.

Pese a esos pocos aspectos anotados, dicho proyecto vial parece no entusiasmar a las instituciones de esta capital, especialmente a las que tienen capacidad de decisión en los destinos del departamento, que han demostrado su interés en concretar, antes que nada, la carretera Santa Cruz-Puerto Suárez, que correría paralela al ferrocarril Santa Cruz-Corumbá.

Las provincias Ñuflo de Chávez, Velasco y Angel Sandoval no se oponen a este último proyecto que recorrerá de extremo a extremo a sus gemelas Chiquitos y Germán Busch, pero piden que prime el suficiente sentido de equidad para dar prioridades a las regiones más necesitadas.

Son ya varias las reuniones que han tenido las principales autoridades de Velasco y Angel Sandoval con las del vecino estado matogrossense. Se realizaron alternativamente en territorio de uno u otro país, en las que se acordaron realizar esfuerzos conjuntos para materializar la necesitada obra. Incluso participaron algunos representantes de la Corporación de Desarrollo de Santa Cruz.

Dentro de esos intentos, se tiene prevista otra reunión en Cuyabá, capital del Mato Grosso Norte, el 28 de agosto venidero, según informó el nombrado subprefecto Jiménez Middagh, quien dio cuenta también que, además del proyecto vial, se tratarán aspectos de integración y desarrollo de la región.

Potosí

Registro Civil inauguró sistema de computación

POTOSI, 23 (PRESENCIA).- En acto que contó con la presencia de las principales autoridades y representantes de instituciones, la dirección departamental del Registro Civil, inauguró su sistema de computación.

El director departamental del Registro Civil de Potosí, Dr. Rubén Delgado Jarjuri a tiempo de entregar dichos equipos dijo que "se trata de la primera institución de este rubro en el país que cuenta con este moderno sistema y que este hecho es motivo de profunda satisfacción para quienes trabajan en el Registro Civil de Potosí".

Por otra parte, en el mismo acto fueron posesionados los nuevos directivos de la Asociación de Oficiales de Registro Civil que son los siguientes:

Presidente, Dulfredo Pérez Flores; secretario general, Hugo Clavijo Blanco; de hacienda, Rosario Gonzales de Gamarra; de actas, Gualberto León Tirado; vocales: Juan José Venegas, y Juan Villalpando.

Posteriormente, el presidente saliente de la Asociación de Oficiales de Registro Civil, Jhonny Romay hizo entrega de un estandarte y de presentes como producto de su gestión directiva.

...vacunación

...Salud, Joaquín Arce inició la ...vacunación en la ciudad de Trinidad ...Expresó que llegó a la capital del ...el método de vacunación "casa ...que esta jornada de inmuni-...fundamentalmente por la movilización de personal del ministerio, autoridades departamentales, dirigentes cívicos y madres de familia.

Autoridades de la Unidad Sanitaria dijeron que el lunes se conocerán cuadros estadísticos sobre los resultados de esta campaña.

Cochabamba

IX Feria Internacional concita interés de varias naciones

COCHABAMBA, 23 (PRESENCIA).- La Novena Feria Internacional de Cochabamba que se realizará en esta ciudad del 28 de octubre al 12 de noviembre del año en curso concita el interés de varios países sudamericanos y de otros continentes.

El Departamento de Ferias y Exposiciones de la Alcaldía Municipal, informó que los ejecutivos del Comité de Ferias realizan contactos con representantes de las principales industrias del país y el extranjero a fin de comprometer su participación en el evento.

Se dijo que expositores de varios países sudamericanos aseguraron su participación con la presentación de maquinaria agrícola, metal-mecánica, herramientas, muebles y otros productos de alta tecnología.

Se dijo que una comisión oficial viajó a varios países limítrofes para proporcionar detalles sobre la exposición y lograr el compromiso formal de participación. Firmas comerciales e industriales de Chile y Uruguay, por ejemplo, ya reservaron espacios en el pabellón internacional del campo ferial.

De acuerdo a la explicación, al margen de maquinaria, equipos y otros de alta tecnología, los expositores presentarán todo tipo de artículos electrodomésticos, industriales, agrícolas, pecuarios y proyectos diversos, especialmente, de producción agropecuaria, además de ganado.

Por su parte, la Cámara Departamental de Industrias se ha hecho cargo de todo un pabellón en el que sus afiliados presentarán "stands" con la producción cochabambina. Asimismo, se ha previsto la exposición de la producción de la pequeña industria y artesanía.

A la fecha, el Departamento de Ferias y Exposiciones de la Alcaldía Municipal se encuentran abocado a realizar tareas de mantenimiento y refacción en el campo ferial ubicado en la margen sur de la laguna "Alalay", además de las condiciones ambientales de la propia laguna. También se realizarán trabajos de rehabilitación del camino de acceso al campo ferial que se encuentra en condiciones precarias.

Bajó el nivel de vacunación en la capital cruceña

SANTA CRUZ, 23 (PRESENCIA).- La campaña de vacunación que se cumplió hoy en esta ciudad no tuvo la afluencia registrada en anteriores ocasiones, según informó el jefe del departamento de Epidemiología de la Unidad Sanitaria, Dr. Gimber Hurtado.

Este ha calculado inicialmente que la concurrencia ha sido de un 60 a 70 porciento de lo previsto, pero recalcó que las cifras definitivas se conocerán en los próximos días, cuando concluya todo el procesamiento de datos.

En cuanto a organización, apoyo institucional y provisión de vacunas, se destacó el buen nivel alcanzado, habiéndose destacado y agradecido la cooperación prestada por numerosas instituciones.

El programa nacional de inmunizaciones contra la poliomielitis o parálisis infantil, el sarampión, coqueluche, difteria y tétanos contempla tres campañas. La anterior se realizó en abril y la próxima se cumplirá en octubre, las cuales cuentan con el respaldo de UNICEF, OMS/OPS.

La nombrada autoridad sanitaria consideró que la baja de concurrencia popular podría deberse a que no se contó con una suficiente cobertura informativa por parte de la televisión, ya que la prensa y la radio lo hicieron adecuadamente, aclaró.

En lo que a barrios se refiere, Hurtado destacó la participación popular en la Villa Primero de Mayo, que se lo considera como modelo en estas campañas, donde los propios vecinos se movilizan y coadyuvan eficazmente.

En todo caso, los resultados de la jornada de hoy serán analizados exahustivamente, para sacar conclusiones que favorezcan los futuros trabajos, dijo el informante.

Cochabamba

Sistema interconectado asegura suministro estable de electricidad

COCHABAMBA, 22 (PRESENCIA).- El sistema interconectado nacional permite contar con un suministro de energía eléctrica "estable y seguro" dentro del ámbito geográfico comprendido en su área de influencia, según información oficial de la Empresa Nacional de Electricidad (ENDE).

De acuerdo a los datos proporcionados a **PRESENCIA**, el sistema a la fecha comprende plantas generadoras e instalaciones de transmisión en los departamentos de La Paz, Cochabamba, Santa Cruz, Oruro, Potosí y Chuquisaca.

Cuenta con una potencia efectiva de aproximadamente 400 Mega Watios (MW), de los cuales 270 MW corresponden a ENDE y 130 a la Compañía Boliviana de Energía Eléctrica- Bolivian Power Company (COBEE-BPC) de La Paz.

"La demanda en ciudades y establecimientos industriales minero -metalúrgicos y otros no sorprasa la potencia efectiva disponible y deja margen para la unidad mayor como reserva. Esta situación, sumada a la diversidad de las demandas parciales, permite contar con un suministro eléctrico estable y seguro" se señala en el informe.

La vigencia de este sistema ha permitido enfrentar adecuadamente la disminución de la producción de electricidad registrada en Cochabamba debido a la sequía que afectó negativamente el embalse de agua en la presa de Corani y la mayor demanda registrada en La Paz.

La capacidad del sistema interconectado fue aumentada este año con el montaje de la línea de interconexión "Central- Oriental" que incorporó a Santa Cruz para englobar el 80% de la demanda total del país y optimizar el aprovechamiento de los recursos hidro y termoeléctricos, así como posibilitar la construcción de centrales de mayor capacidad, especialmente hidroeléctricas, con las ventajas derivadas de las economías de escala.

El sistema fue completado con la instalación de 330 kilómetros de línea en 230 Kilovatios (KV) entre Cochabamba y Santa Cruz lo que permite el aprovechamiento de los recursos hidrahúlicos de la zona central, la optimización del uso del gas natural en la zona oriental y, en el futuro, se proyecta aprovechar los beneficios inherentes a la integración de sistemas eléctricos.

Convenio

COCHABAMBA, (PRESENCIA).- El ministro de Energía e Hidrocarburos, Fernando Illanes; el presidente del directorio de Yacimientos Petrolíferos Fiscales Bolivianos (YPFB), Alfonso Romero Loza; representantes de la empresa privada y la Alcaldía Municipal participaron en la ceremonia de suscripción del convenio de conformación de la Empresa Cochabambina de Gas (EMCOGAS) que se encargará de distribuir gas natural en esta ciudad durante 20 años.

LLOYD AEREO BOLIVIANO S.A.M.
La Paz, lunes 24 de julio de 1989

SALIDAS		LLEGADAS	
VLO. 945 SANTA CRUZ	HS. 07:00	VLO. COCHABAMBA	HS. 07:00
VLO. 945 SAO PAULO	HS. 07:00	VLO. 901 MIAMI	HS. 08:40
VLO. 945 BELO HORIZONTE	HS. 07:00	VLO. 901 PANAMA	HS. 08:40
VLO. 945 PUERTO SUAREZ	HS. 07:00	VLO. 901 SANTA CRUZ	HS. 08:40
VLO. 431 RURRENABAQUE	HS. 07:30	VLO. 812 SANTA CRUZ	HS. 10:05
VLO. 431 SAN BORJA	HS. 07:30	VLO. 812 COCHABAMBA	HS. 10:05
VLO. 431 TRINIDAD	HS. 07:30	VLO. 752 SUCRE	HS. 13:15
VLO. 803 COCHABAMBA	HS. 09:30	VLO. 774 TARIJA	HS. 16:40
VLO. 753 SUCRE	HS. 10:45	VLO. 637 TRINIDAD	HS. 16:40
VLO. 773 TARIJA	HS. 14:00	VLO. 946 BELO HORIZONTE	HS. 19:20
VLO. 636 TRINIDAD	HS. 16:40	VLO. 946 SAO PAULO	HS. 19:20
VLO. 823 COCHABAMBA	HS. 17:25	VLO. 946 SANTA CRUZ	HS. 19:20
VLO. 823 SANTA CRUZ	HS. 17:25	VLO. 946 PUERTO SUAREZ	HS. 19:20
VLO. 807 COCHABAMBA	HS. 19:20	VLO. 808 COCHABAMBA	HS. 21:15
VLO. 900 SANTA CRUZ	HS. 20:00		
VLO. 900 PANAMA	HS. 20:00		
VLO. 900 MIAMI	HS. 20:00		

INFORMES ADICIONALES A LOS TELEFONOS 367711 - 12 - 13

LLOYD AEREO BOLIVIANO S.A.M.
TUS PROPIAS ALAS

EMPRESA NACIONAL DE ELECTRICIDAD S.A.

ENDE

Invitación Nº 89 P-E-3617
Suministro de Repuestos Motor Worthington

El suministro objeto de esta invitación consiste en Repuestos Para Motor Worthington.

Las especificaciones correspondientes, pueden obtenerse a partir de la fecha en las oficinas de ENDE, en Cochabamba; calle Colombia Nº 0-0655, en La Paz, Av. 16 de Julio Edificio Cosmos 8º piso o en Santa Cruz en la Planta Guaracachi, previo pago de $us. 10.-- o su equivalente en bolivianos a la cotización oficial del día de adquisición.

Esta invitación se efectúa de acuerdo a las normas de Adquisiciones y Servicios, establecidas en el Anexo 3, del Artículo 5º y siguientes del D.S. 21660.

Los interesados deberán presentar propuestas hasta horas 11:30 del día 21 de agosto de 1989 en las oficinas de ENDE en Cochabamba.

Cochabamba, julio de 1989

MINISTERIO DE FINANZAS
SUBSECRETARIA DE PRESUPUESTO PUBLICO

COMUNICADO

REF.: MOVIMIENTO DE ALTAS Y BAJAS DEL PERSONAL DEL SECTOR PUBLICO

Dando cumplimiento a lo dispuesto por los Decretos Supremos Nos. 22106 y 22165 de fechas 29/XII/88 y 5/IV//89, a partir de la fecha, todo movimiento de altas y bajas para el procesamiento de planillas de pago de haberes en el sector público, es de exclusiva responsabilidad de los ejecutivos de cada entidad, debiendo dirigirse en forma directa ante el Centro Nacional de Computación (CENACO), con las correspondientes firmas autorizadas.

La Paz, julio 19 de 1989.

DEPARTAMENTO DE RELACIONES PUBLICAS Y PRENSA

Miles de estudiantes rindieron examen de ingreso a Universidad

SANTA CRUZ, 23 (PRESENCIA).- Más de cuatro mil postulantes a la Universidad Gabriel René Moreno rindieron hoy pruebas de suficiencia, con la esperanza de poderse formar profesionalmente, en tanto continúa sin solución el agudo problema económico de esa institución académica.

De esa manera, el campo universitario, ubicado en un sector occidental de la ciudad, registró un inusual feriado dominical de gran movimiento, lo que fue demostrativo del interés de los jóvenes para labrarse una profesión, tomando en cuenta que así lo exige el presente y con mayor rigor el futuro, según respuestas obtenidas por **PRESENCIA**.

Sin embargo, ese interés se ve oscurecido con la incertidumbre de que si la UAGRM podrá satisfacer sus expectativas, dada la grave crisis económica y financiera por la que atraviesa, debido a la falta de provisión de presupuesto.

Esta situación se ha mantenido inalterable desde hace cuatro meses, cuando esa casa de estudios optó por automarginarse del sistema universitario porque le fue recortado considerablemente el monto que le correspondía del presupuesto que asigna el gobierno central.

En vista de ello, se optó por recurrir a las autoridades gubernamentales para que provean un presupuesto extraordinario, lo que no ha tenido respuesta hasta ahora, actitud que aquí se interpreta como muestra de desinterés para solucionar el problema.

La preocupación ha traspasado los linderos de la propia comunidad universitaria y se ha generalizado entre los padres de familia, especialmente de los sectores populares, que son los mayoritarios y que no tienen recursos económicos para enviar a sus hijos a las universidades privadas.

En medios docentes y estudiantiles se estima que es suficiente el tiempo de espera que ha transcurrido y la indiferencia que se ha demostrado ante tan delicado asunto, razón por la que se anticipa una movilización popular en la que no se descartan medidas de hecho para presionar por una pronta solución del caso.

En lo referente a las pruebas de suficiencia, los postulantes han reconocido que se alguna forma se ha dado a que, por parte de la universidad no se ha tomado en cuenta los problemas económicos y sociales para albergar a todos los postulantes.

De esa manera, un grupo de los más de cuatro mil que este año pretenden ingresar a las aulas académicas, solicitaron que se dejen sin efecto el cinturón de seguridad que de por sí es la causa de preocupación.

Prefecto anuncia mayor energía en lucha contra criminalidad

SANTA CRUZ, 23 (PRESENCIA).- El prefecto Mario Barbery Sciaroni anunció que su gestión imprimirá mayor energía en la lucha contra la criminalidad en esta capital, que al presente ha alcanzado niveles alarmantes.

El anuncio estuvo referido a recientes hechos luctuosos registrados en vía pública, entre los que se ha lamentado la muerte de un humilde ciudadano, Oscar Zubieta Camacho, como consecuencia de un atentado que personas desconocidas realizaron contra el economista Guido Entambasaguas, que se desplazaba allí en un automóvil.

Eso sucedió la semana pasada en el barrio El Paraíso, ubicado en un cercano sector del noreste de la ciudad, en circunstancias hasta ahora no aclaradas, puesto que las dos personas que cometieron el atentado lograron fugar en la misma motocicleta en la que se circulaban.

Según las informaciones difundidas, cuando se cometía ese atentado, Oscar Zubieta Camacho, pasaba por ese lugar y uno de los delincuentes rodados le alcanzó un tiro en la oreja en la ofendida por dos nietos.

Sus parientes [illegible] la Policía un [illegible] caso, haciendo [illegible] Entrambasaguas [illegible] detenido con fines de [illegible]ción. Este, por su parte, [illegible]cado declaración [illegible] afirma no tener [illegible] se atente contra su [illegible].

El prefecto [illegible] que impulsa una [illegible]cha contra la [illegible] drogadicción, [illegible] acción no ha sido [illegible]mente fuerte, pero [illegible]cesivo no se [illegible]ciones. Negó que [illegible] consideraciones [illegible]minadas personas [illegible] edad o sin permiso [illegible] encontradas [illegible]culos.

Guía Profesional

MEDICOS

CENTRO MEDICO DE ESPECIALIDADES "LA PAZ"

Av. 6 de Agosto Nº 2380 Teléfono:343261 Busca Móvil: 321636-320844-390222-3-4
- GINECOLOGIA-MASTOLOGIA: Dr. Edgar Tapia Arroyo.
- MEDICINA INTERNA ENDOCRINOLOGIA: Dr. Erwin Von Landwuest, Dra. Elizabeth Meteljam.
- PEDIATRIA Y NEONATOLOGIA: Dr. Alfredo Rodriguez Vargas, Dr. Omar Fernandez S.
- NEUROLOGIA Y NEUROCIRUGIA: Dr. Edgar Arené Rada.
- TRAUMATOLOGIA Y ORTOPEDIA: Dr. Alberto Romero Cruz.
- CIRUGIA PLASTICA Y ESTETICA: Dr Ricardo Ayala Rojas.
- ANATOMIA PATOLOGIA Y CITOPATOLOGIA: Dr. Alonso Padilla V.
- LABORATORIO CLINICO E INMUNOLOGICO: Dr. Jaime Quintanilla A.

Dr. JAVIER PABON GÁSTROENTEROLOGO
Enfermedades del estómago, hígado, vesícula. Gastritis, úlcera, estreñimiento, parásitos. Endoscopía y ecografía.
Estudios: Japón. Médico del Instituto de Gastroenterología Boliviano-Japonés
Consultorio: Edif. Asbún nuevo, 5º piso (Yanacocha Nº 300 Esq. Mercado). Atención: 16:30 - 19:30 (4:30 - 7:30 p.m.) Telfs: Consultorio: 355028. Dom. 311274. IGSJ: 377061. Buscamóvil: 320844

RECIEN NACIDOS-NIÑOS-ADOLESCENTES (hasta 18 años)
FALTA DE PESO Y ESTATURA, FALTA DE APETITO, DESNUTRICION, INFECCIONES AGUDAS O CRONICAS, PROBLEMAS CRONICOS DE MAL, AMIGDALAS, BRONQUIOS, CONTROL DE NIÑO SANO, VACUNAS, ABEDECE
DR. JORGE H. RIOS ARAMAYO
PEDIATRA-NEONATOLOGO
Consultorio: Argentina, Parque, Lanza y Jordán 11-0725 y 1532 y 1535 Hs. POLICLINICO TORO ALAMEDA Parque Arenales entre lapiz Nº 11 Consultorio 344811-322344 Domicilio Jordán LIPCE 6-2-85 BUSCAPERSONAS 321644

Dr. GUILLERMO SUAREZ TEJADA MEDICO UROLOGO
Enfermedades y cirugía de riñones vejiga, próstata,etc. Venéreas. Problemas sexuales. Urología infantil. Consultorio: Edif. Cine Monje Campero. Primer piso Telf. 326703. Domicilio: Telf. 785617.
Consultas 18 a 20 horas.

DR. CARLOS FLORES DE LA RIVA
CIRUJANO PROCTOLOGO
Enfermedades anorrectales (HEMORROIDES) fisura abceso fistulas, cáncer rectal, tratamientos en base frio, CRIOCIRUGIA, terapéutico, RAYOS LASER
Dirección: Av. Arce 2355 Edif. COBUA - Telefs: Consultorio 341945 Dom. 325639. Atención de Hs. 10 a 12 y de 14 a 19.

Dr. Daniel Elio-Calvo Orozco
GASTROENTEROLOGO DE ADULTOS Y NIÑOS
UMSA (La Paz) - The Johns Hopkins University (U.S.A.) Bristol Royal Infirmary (Inglaterra) - Tokio Metropolitan Cáncer D. Center (Japón). Instituto de Gastroenterología Boliviano - Japonés.
Estudio Integral y Tratamiento de Enfermedades del Aparato Digestivo: Infecciones y Parásitos Intestinales - Detección Precoz del Cáncer Digestivo.
ECOGRAFIA ABDOMINAL-ENDOSCOPIA DIGESTIVA
Cons.: Av. 20 de octubre 2519 (Edif. Sta. Mónica) Telef. 358320, Dom. 371002 EMERGENCIAS: 320844

Dr. ALFREDO RAMIREZ TORRICO CIRUJANO UROLOGO
Estudios Universidad de Chile
Cirugía y enfermedades de riñones, vejiga, próstata, genitales e infertilidad. - Enfermedades venéreas y sus complicaciones.
Avenida Camacho 1377, 2do. piso Of. Nº 4. Teléfonos 357219 y 364817. Horario: Días particulares de 16 a 19. Sábados de 11 a 12.

DR. RUBEN CASTELLANOS ROJAS MEDICO DE NIÑOS
Especialización: Clínica Universitaria de Roma (Italia). Centro Internacional de la Infancia (París). Mañanas: Atención en Clínica Mayo, tardes de 17:00 a 19:00 horas.
Consultorio: Edificio Yanacocha 3er. piso de Hs: 14:30 a 17:00.
Domicilio: Rosendo Gutiérrez 628 Tel: 354413
Atención de Urgencias: Buscamóvil 320844

Dr. HECTOR LORENTE BERRIOS NEUROCIRUGIA-NEUROLOGIA
Adultos-niños
Especialización: Universidad Nacional Autónoma de México I.S.S.S.T.E. MEXICO D.F.
Consultorio: Mercado 1328, Edif. Mcal. Ballivián, 4º piso, Of. 403. Telf 359263. Atención de Hs. 16.00 a 19.30 Dom. Av. Busch 1126, Tels. 364701 321695 CEDINE. Tels. 323181 - 360969 URGENCIAS:
Buscamóvil Tels. 320844 - 321636 - 327582

CONSULTORIO UROLOGICO
Enfermedades de riñones, vejiga, próstata, uretra, genitales. Venéreas
Dr. Orthuela Montero de 1ta. 3 a 6
Dr. Rafael Orthuela Nicolau de 6 a 8
Avenida Arce 2081. Edif. Montevideo 2º piso Tel. 326183

CLINICA VETERINARIA "SAN MARTIN"
Franz Albert Mier Halkyer
MEDICO VETERINARIO CMV -014
(Universidad Austral de Chile)
Clínica de animales menores, vacunas antirrábicas, sexluples y parvovirus importadas cirugía especializada, tratamiento en general, hospitalización, pensionado, peluquería canina, atención permanente - Atención a domicilio, asesoramiento técnico.
Cons.: San Miguel Bloque K Nº 14 Teléfono 792809
B Móvil 320844 -321636
La Paz-Bolivia

DENTISTAS

IMPLANTES DENTALES Dr. Raúl Burgoa Y CIRUJANO DENTISTA
Dentaduras FIJAS IMPLANTADAS, [illegible] EXTREMO LIBRE, PORCELANA, ENDODONCIA en niños y adultos ANESTESIA GENERAL, [illegible]
Consultorio Av. Camacho 1277 Edif. Kindl [illegible]
Tel. 365851 Dom. 343392
EMERGENCIAS

DR. RENE ROCABADO G[illegible] CIRUJANO DENTIST[illegible]
Atiende en calle Comercio entre Loayza y Bueno. Hs. 12 -2:30 a 6:30.

LABORATORIO

Dr. RUBEN TEJADA ANDR[illegible]
Laboratorios de análisis "Roux". Análisis de Sangre en [illegible] bioquímica, orinas, heces, L.C.R. gástricos y duodenal, prueba [illegible] embarazo parasitológicos y [illegible]riológicos.
Dirección: Edif. Mariscal de [illegible] Av. Mariscal Santa Cruz Nº. [illegible] Pasaje peatonal Bloque "A" [illegible] Of. 201 entre plazas San Francisco [illegible] Pérez Velasco Telf. Lab. 324538 [illegible] Dom. 321122. Casilla 2665.

VETERINARIA

CENTRO MEDICO VETERINA[illegible]
Dr. CARLOS E. THROM B.
San Miguel, Bloque A Nº 14
Emergencias Busca Móvil 321644 - 3[illegible]

Cochabamba

mpaña de inmunización se mplió con relativo éxito

MBA, 23 (PRESEN- lizada movilización ...ramática del año ...con relativo éxito ...al y las localidades ...tonata y Quillacollo ...se instalaron ...inmunización.

...a la información ...a PRESENCIA por ...partamento Epide- ...pendiente del Ministerio de Previ- ...Unidad Sanitaria, ...unas 8.000 personas, entre médicos, personal paramédico, Responsables Populares de Salud (RPS) y representantes de otras instituciones, entidades y organismos se movilizaron durante las ocho horas en las cuales funcionarion los puestos fijos de inmunización.

Flores sostuvo que la la labor permanente de vacunación que realiza la Unidad Sanitaria dependiente del Ministerio de Previsión Social y Salud Pública ha permitido "concientizar" a los padres de familia sobre la necesidad de velar por la salud de sus hijos.

Indicó que, sin embargo, la preocupación por la salud de los niños se ha extendido hacia las madres de manera que "se está protegiendo adecuadamente el núcleo familiar" y, consiguientemente, a la sociedad boliviana.

De acuerdo a las previsiones del departamento de Epidemiología, un total de 30.000 niños debían ser vacunados con la poliomielitis, difteria, tétanos, coqueluche y sarampión. Este domingo debían distibuirse unas 80.000 tabletas de "Mebendazol" entre niños de entre 2 y 9 años de edad para curar y prevenir la parasitosis intestinal. Unas 30.000 mujeres comprendidas entre 15 y 45 años, o sea en edad fértil, debían recibir una dosis de "Toxoide tetánico" para prevenirlas contra el tétanos y evitar el tétanos neonatal.

Según Flores, para obtener mejores resultados, la ciudad fue dividida en dos distritos y 14 áreas. Funcionarion 250 puestos fijos. También se instalaron puestos de vacunación en las "trancas" de la carretera a Sacaba, la carretera a Santa Cruz y la avenida Blanco Galindo que comunica esta capital con Quillacollo.

...bajadores del LAB piden ...ración sobre seguro

...MBA, 23 (PRESEN- ...ración Sindical de ...del Lloyd Aéreo Bo- ...AB), en carta abierta ...ente del Directo- ...presa, piden aclara- ...sobre la contra- ...tos.

...la adjudicación del ...la gestión presente ...a la firma "Cia ...ión que es observada ...en las gestiones pa- ...estos de cobertura ...pesar $us. 3.000.000 ...000 mientras que la ...última asciende tan ...800.000.

...que, por denuncias ...sabe que la compa- ...dora mencionada ...AB "montos conside- ...ndo esto ha sido des- ...Cia Cruz" y "consi- ...ts ha creado confu- ...entre los trabajadores ...opinión pública".

...dores del LAB, en el ...manifestan su extra- "Cia Cruz" se benefi- ...apertura del seguro de ...durante los últimos ...sucesivamente "no- ...ciones, si bien im- ...gestiones pasadas en el costo del seguro, con una drástica disminución en la presente".

Por las consideraciones anteriores, FSTLAB desea que el Directorio aclare si ha estado pagando sobreprecios por concepto de seguro en las gestiones pasadas.

"Los trabajadores responsablemente hemos estado contribuyendo permanentemente con nuestro esfuerzo a una recuperación de nuestra fuente de trabajo, pese a toda una arremetida por liquidar la primera Empresa de aviación comercial del país", señalan.

Agregan: "Por el derecho que nos asiste como trabajadores y ciudadanos, exigimos a las instancias superiores de la Empresa establecer una aclaración precisa relacionada con el punto en cuestión. Por los antecedentes mencionados debe procederse a esta aclaración".

La Federación Sindical de Trabajadores del LAB advierte que los empleados de la empresa no están dispuestos a dejar pasar un hecho como este, reservándose el derecho de tomar las medidas más aconsejables en defensa de su fuente de trabajo.

V Encuentro

COCHABAMBA, (PRESENCIA).- Un centenar de sacerdotes diocesanos de todo el país participaron en el V Encuentro del Clero Diocesano que se llevó a cabo en instalaciones del seminario mayor "San José" de la zona de Coña Coña. En la oportunidad el tema principal de análisis fue "La Dimensión Comunitaria en la Vida y el Ministerio de Presbítero Diocesano".

PRESENCIA

68

agencias en toda la república

¡servicio total!

Cartelera

MONJE CAMPERO
Telf: 323333 - 329015

Matinée Hs. 15:30 Tanda Hs. 19:00 y Noche Hs. 21:30 "CONTACTO SANGRIENTO" y Espejo de Alemania.

16 DE JULIO

Matinée Hs. 15:30 Tanda Hs. 19:00 y Noche Hs. 21:30 "LA CASA DE LA CALLE CARROLL" y Espejo de Alemania.

6 DE AGOSTO

Matinée Hs. 15:45 Tanda Hs. 19:00 y Noche Hs. 21:30 "LA ULTIMA CARCAJADA".

PARIS
Telf: 329704

Matinée Hs. 15:30 "ICO EL CABALLITO VALIENTE" Tanda Hs. 18:30 y Noche Hs. 21:00 "LA NARANJA MECANICA" (May. de 21 años) y El Mundo al Instante.

MONUMENTAL ROBY
Telf: 362135

Matinée Hs. 15:30 Tanda Hs. 18:30 y Noche Hs. 20:30 "FLECHA NEGRA" y El Mundo al Instante.

BOLIVAR
Telf: 325051

Matinée Hs. 15:30 Tanda Hs. 19:00 y Noche Hs. 21:30 "CONFESIONES INTIMAS DE MUJERES CASADAS" (May. de 21 años) y Espejo de Alemania.

UNIVERSO
Telf: 342660

Matinée Hs. 15:15 Tanda Hs. 18:45 y Noche Hs. 21:00 "LAS AVENTURAS DEL BARON MUNCHAUSEN" y El Mundo al Instante.

CINEMATECA BOLIVIANA
Telf: 325346

Matinée Hs. 16:00 y Tanda Hs. 19:30 "EL IMPERIO DE LOS SENTIDOS y Espejo de Alemania.

ROXY

Matinée y Tanda "PENITENCIARIA" y "SALSA"

LA PAZ
Telf: 325533

Matinée Hs. 15:30 "DUMBO" Tanda Hs. 19:00 y Noche Hs. 21:30 "CAZADOR DE HOMBRES" y Espejo de Alemania.

PRINCESA
Telf: 324271 - 353925

Matinée Hs. 15:30 Tanda Hs. 19:00 y Noche Hs. 21:30 "LA LLAVE" (May. de 21 años) y Espejo de Alemania.

MADRID
Telf: 357174

Matinée Hs. 14:45 "NINJA REZA POR TU MUERTE" y "LOCADEMIA DE RECLUTAS" Tanda Hs. 18:30 "NINJA REZA POR TU MUERTE" - "LOCADEMIA DE RECLUTAS" y "CREPSOW 3 CUENTOS DE TERROR"

CENTER

Matinée Hs. 14:45 y Tanda Hs. 18:30 "PRUEBA SANGRIENTA" y "EL ULTIMO TIBURON"

MIRAFLORES
Telf: 353842

VERMOUTH Hs. 16:30 y Tanda Hs. 19:30 "BABY LOVE" (May. de 21 años) y Espejo de Alemania.

IMPERIO
Telf: 340451

Matinée Hs. 14:45 y Tanda Hs. 18:30 "RAMBO I" y "DUELO DE KARATE"

SCALA
Telf: 323535

Matinée Hs. 15:30 "MI AMANTE EL DEMONIO" Tanda Hs. 19:00 y Noche Hs. 21:30 "LOS SUEÑOS EROTICOS DE CLEOPATRA" (May. de 21 años) y Espejo de Alemania.

BUSCH

Matinée y Tanda "A LA SOMBRA DEL KILIMANJARO" y "STARMAN"

...isos Económicos

GUIA DE AVISOS ...ONOMICOS

...Compra 17. Máquinas de Escribir, Materiales de Oficina.
...ículas 18. Máquinas de tejer de coser de uso doméstico.
...Pesca 19. Muebles Enseres y Menaje de Casa Compra Venta.
...Servicios 20. Orquestas Grupos Musicales Amplificación Entretenimiento.
...Veterinarias 21. Vitrineros Electricista Mecánicos
...Servicios 22. Profesores de enseñanza y aprendizaje Academias Institutos
...Car- 23. Transcripciones
...Varios 24. Peluquería Salones de Belleza
...Venta 25. Técnicos en Radio y TV.
...Compra 26. Técnicos en Electrodomésticos.
...Alquiler 27. Teléfonos en Alquiler Accesorios Servicios Compra Venta
...Ofrecen Se 28. Tramitadores y Gestores.
...Recom- 29. Saunas Duchas Gimnasios Ofertas Servicios
...Compra 30. Restaurants Snacks Whiskerías Servicios
...Alquiler 31. Valores Acciones Patentes Inventos
...Venta 32. Varios.

...GALAXIA ...ligitas, mo- ...ro-modelo ...Edición y ...nado, co- ...dente es- ...03-7574.

...600 mts ...fondo, ubi- ...ada calle 8 ...002. (21 al

...NTA Villa ...periodístico, ...cabaña, ha- ...ros, garaje ...Depar- ...Ref.: E- ...20358 (23 al

...Pacífico mu- ...completo. ...

...NO DE ...362137

ANTICRETICO DEPARTAMENTO CALLE LINARES 980 REFERENCIAS TELF. 328614 - 322212 (19 al 23/7).

12 Extravíos y recompensas

GRATIFICACION a la persona que devuelva un talonario de tactura No. 000301 a 000350 extraviado mediados de año 1988 calle Illimani # 58 Viacha (Gregorio Jurado Vargas) (21 al 30/7).

17 Máquinas de escribir, materiales de oficina

SANTA CRUZ OFRECEMOS a la venta máquinas industriales extrusoras para polietileno, tornos para polietileno, tornos fresas rectificadoras universal, etc. Tel. 24808 - Santa Cruz (14 al 20/7/89).

20 Orquestas, grupos musicales, amplificación entretenimiento

"AMPLIFICACION ANEXA" Música excelente 354998-377834 (23 al 27/7)

ORQUESTA YUNGUENITA teléfono 811572 - 300306 (15 al 24/7/89).

AMPLIFICACIONES Teléfono 786650 (30/7 /89)

WALTER ZEGADA organista Telf. 371087 (21 al 5/0)

27 Teléfonos en alquiler accesorios servicios compra venta

NECESITO CHOFER Para conducir taxi referencias Av. Juan Pablo II entre Av. La Paz Nº 240 (19-20/005380).

32 Varios

MOTORES CAMBIAMOS a refrigeradores freezers conservadoras 1/8 1/6 1/4 1/3 hp Tel: 354594, 358643. (22 al 29/7)

ATENCION libros revistas discos usados Telf: 354544-311925 (20 al 19/7)

Transcripciones.- MACINTOSH, textos, cuadros, gráficas, varios tipos teléfono: 784858 (22 al 30/7).

HERMOSO PIANO Alemán vendo Hanskundt 837 Miraflores (22 al 26/7)

VENDO FRCON 12 libras precios ocasión Tel: 354594. (22 al 29/7)

LOCAL comercial vendo alquilo Teléfono: 342919 (20 al 24/89)

TALLER de artesanía colonial: trabajamos puertas ventanas verjas canaletas servicio plomería electricidad calle Independencia 284 (Av. Perú) (20 al 21/7)

TRANSCRIPCIONES MACINTOSH: textos, cuadros, gráficas, varios tipos, teléfono 784858 (22 al 1/8)

TRANSCRIPCIONES MACINTOSH: textos, cuadros, graficas, varios tipos teléfono 784858 (22 al 1/8)

COCHABAMBA

EN COCHABAMBA Vendo casa zona Alalay Parada micro K: ext. total 500 m2. $us. 12.000.- posee árboles frutales y jardín Ref. fono 22907.

SUCRE

SUCRE AVISO POTOSI Se ofrece en venta un molino de bolas de 3x5 pies y dos celdas "DUPLEX" para flotación Nº 15. Referencias teléfono 2-5059 c casilla Nº 280, de la ciudad de Potosí.

Tarija

TARIJA: Volvo Scania ofrecemos camiones tracto camiones volquetas cisternas autobuses excelente estado general listos para trabajar Referencias: Teléronos: 22402 - 23469 -Tarija. (14 al 12/8)

TARIJA: COOPERATIVA AGROPECUARIA PACEÑA, busca señorita conocimientos fruticultura, floricultura, escribir **Agropecuaria** Casilla 4289 La Paz

SANTA CRUZ

ATENCION VIDRIEROS: por motivo de viaje vendo vidriería la más antigua de Santa Cruz en zona altamente comercial y con mucha clientela Ref. Santa Cruz Telf. 27702 (20 al 25/7)

EN SANTA CRUZ joven se ofrece para acompañar a persona mayor sola Ref. Fernando 45144 (20 al 22/7)

SANTA CRUZ VENDO Ford GALAXIA LANDAU, 4 pulgadas motor 8v standard modelo 77, con calefacción y aire acondicionado, como nuevo excelente estado Teléfono 3-7574.

EN SANTA CRUZ: se alquila casa amplia para Policonsultorio, Consultorios Clínicas Oficinas Instituto y Academia. Se vende Farmacia con clientela acreditada Ref. Telf. 49214 (21 al 22/7)

EN SANTA CRUZ: se alquila casa céntrica confortable con o sin muebles de 2 plantas construcción nueva. Se vende un auto Polones placa de taxi (sólo tiene uso particular Ref. Telf. 49214 (21 al 22/7)

SEPARACION DE COLORES

ENTREGAMOS EN 24 Hrs. Editorial LUX. Tf. 329102

INVITACION PUBLICA
PROY. BOL. 86/033

LA CORPORACION REGIONAL DE DESARROLLO DE CHUQUISACA - CORDECH - Y LA ORGANIZACION DE LAS NACIONES UNIDAS PARA LA AGRICULTURA Y LA ALIMENTACION - FAO -, INVITAN A TECNICOS NACIONALES PARA TRABAJAR EN EL PROYECTO BOL. 86/033 "DESARROLLO AGROPECUARIO DE MACHARETI", SOLICITANDO A LOS INTERESADOS ENVIAR REFERENCIAS Y CURRICULUM VITAE DE ACUERDO A LAS SIGUIENTES ESPECIFICACIONES PROFESIONALES Y DE ESPECIALIDAD:

I.- PERSONAL NACIONAL A CONTRATAR POR FAO:

1.- LICENCIADO EN ECONOMIA, ESPECIALISTA EN FORMULACION Y EVALUACION DE PROYECTOS, CON EXPERIENCIA MINIMA DE TRES AÑOS Y CONTRATO POR 17 MESES.
2.- EXPERTO EN COMPUTACION, CON EXPERIENCIA MINIMA DE 3 AÑOS Y CONTRATO POR 8 MESES.
3.- EXPERTO EN ORGANIZACION Y CAPACITACION CAMPESINA, CON EXPERIENCIA MINIMA DE 5 AÑOS Y CONTRATO POR 6 MESES.
4.- EXPERTO EN TRANSPORTE, CON EXPERIENCIA MINIMA DE 8 AÑOS Y CONTRATO POR 3 MESES.
5.- EXPERTO EN MERCADO Y MERCADEO DE PRODUCTOS AGROPECUARIOS, CON EXPERIENCIA MINIMA DE 8 AÑOS Y CONTRATO POR 6 MESES.
6.- EXPERTO EN AGROINDUSTRIAS, CON EXPERIENCIA MINIMA DE 8 AÑOS Y CONTRATO POR 6 MESES.

"SE CONSIDERA DE VITAL IMPORTANCIA TENER CONOCIMIENTO PROFESIONAL DEL AREA DEL PROYECTO Y/O [illegible] EN REGIONES CON CARACTERISTICAS SIMILARES.

II.- PERSONAL NACIONAL A CONTRATAR POR CORDECH

1.- INGENIEROS AGRONOMOS PARA LAS SIGUIENTES ESPECIALIDADES:
- RIEGO Y DRENAJE
- HORTICULTURA Y FRUTICULTURA
- CEREALES, OLEAGINOSAS Y OTROS CULTIVOS EXTENSIVOS.
- FORRAJES (CULTIVO, MANEJO Y ALMACENAMIENTO).
- USO, MANEJO Y CONSERVACION DE SUELOS Y FERTILIZANTES.
- SANIDAD VEGETAL

2.- MEDICO VETERINARIO (ZOOTECNIA Y PRODUCCION LACTEA)
3.- LICENCIADO EN ECONOMIA

IMPORTANTE: LOS TECNICOS DEBERAN TENER COMO MAXIMO 30 AÑOS DE EDAD (REQUISITO DESEABLE) Y FIRMARAN UN COMPROMISO DE RESIDENCIA EN EL AREA DEL PROYECTO (CANTON MACHARETI, PROVINCIA LUIS CALVO DEL DEPARTAMENTO DE CHUQUISACA), POR EL TIEMPO QUE DURE EL MISMO.

OFERTA: CAPACITACION EN TEMAS INHERENTES AL PROYECTO, NIVEL SALARIAL Y BENEFICIOS SOCIALES VIGENTES EN LA INSTITUCION CONTRATANTE (CORDECH) Y VIVIENDA (CON CAPACIDAD UNIPERSONAL).

PARA MAYOR INFORMACION Y ENVIO DE DOCUMENTACION DIRIGIRSE A:

LA PAZ: PLAZA ISABEL LA CATOLICA Nº 2507, EDIFICIO DE NACIONES UNIDAS- PRIMER PISO.
SUCRE: CORDECH - LA MADONA - GERENCIA DE PROYECTOS - CAJON POSTAL Nº 156 TELEF: 2-5427

LA DOCUMENTACION CORRESPONDIENTE DEBERA SER PRESENTADA HASTA EL DIA 31 DE JULIO DE 1989, A HORAS 17:00, EN LAS DIRECCIONES INDICADAS.

DPTO. RELACIONES PUBLICAS
CORDECH

FONDO COMPLEMENTARIO MINERO

COMUNICADO A LOS DEUDORES MOROSOS

EN PRESTAMOS

El Fondo Complementario Minero, en uso de sus atribuciones específicas y recomendaciones de Auditorías Externas, iniciará acciones legales por incumplimiento en la amortización de préstamos, con actualización de acuerdo al D.S. 20928 de 18 de julio de 1985. Los montos consignados como se corresponden a la determinación efectuada a Balance General al 31 de diciembre de 1988, sin incluir intereses ordinarios y penales.

La Paz, Julio de 1989

MINERIA PRIVADA

	DEUDOR	GARANTES	CAPITAL Bs.
1.-	Abrego Bejarano Jesús	Lazcano Guerrero Emilio Lovera Anfla Gastón	960.00
2.-	Aguilar Quiroz Armando	Peñafiel Miranda Juan Pérez Quispe Carlos	600.00
3.-	Alban Claure Héctor	Reynolds Sainz José Gonzales Choque Aurelio	600.00
4.-	Alarcón Ortega Gladys	Alba Claure Héctor Ortega Esperza Atilio	600.00
5.-	Aliaga Quispe Patricio	Yucra Flores Félix Inda Mayta Luis	275.34
6.-	Allaro Orta Jaime	Campos Rodríguez Pablo Arambulo Allaro Moisés	100.97
7.-	Apaza Aguilar Manuel	Cauna Marca Andrés Balboa Canaza Marcelino	600.00
8.-	Apaza Serrano Bartolomé		274.98
9.-	Apaza Pilco Pascual		533.38
10.-	Apaza Loayza Juan	Apaza Malkqui Benjamín Quispe Barrera Braulio	111.50
11.-	Arandia de Carrasco Ana Rosa	Choque Mancilla Aurora Chávez Arias Jesús	1.175.32
12.-	Aruquipa Cruz Pedro		536.73
13.-	Arñez Venegas Antonio		533.38
14.-	Avila Casanda Rodolfo	Camacho Bustillos Liliam Alfaro Oño Simón	720.00
15.-	Bautista Chura Antonio		111.50
16.-	Barrientos Huaranca Heriberto	Gregorio Flores Puestas Villarte Benítez Calixto	656.88
17.-	Bello Luna Jhonny	Chambi Lira Benedicto Urey Salinas María Rosa	364.82
18.-	Becerra Ana Lima de	Choque Reynoso Feliciano Cordero Mayta Genaro	110.61
19.-	Baltazar Alanoca Crisólogo	Quispe Jiménez Fermín Mamani Quispe Eulogio	338.16
20.-	Cabrera Apaza Leonardo	Fernández Chuquimia Delfín Bonilla Bonilla Mirtam	987.26
21.-	Calani Condori Eleuterio	Cala Condori Braulio Quispe Quispe Máximo	280.01
22.-	Calizaya Aruquipa Ariel	Espinoza Chapi Juan Copa Mollinedo Juan	344.16
23.-	Canaviri Chávez Eusebio	Miranda Terán Ruperto Manrrique Montan Remberto	600.00
24.-	Campos Rodríguez Pablo		1.803.58
25.-	Condori López Cecilio	Bautista Choque Cárdenas Ochoa Arteaga Constantino	2.127.26
26.-	Condori Rojas Sarmiento		533.38
27.-	Condori Tinta Cirilo		586.70
28.-	Cerezo Condori Walter	Alba Siles Francisco Callizaya Ajhuacho Félix	600.00
29.-	Ceron Choque Clemente	Arellano Pereyra Walter Blanco Mayta Eugenio	1.008.33
30.-	Coronel Choque Isaac	Abastoflor Torricos Marcelo Huerta Sainz M. Magdalena	570.93
31.-	Yapuchura Quispe José	Walter Flores Intimayta Alarcón Valencia Felipe	1.152.00
32.-	Cruz Mamani Adelio	Mamani Fernández Pedro Flores Alarcón René	240.00
33.-	Cruz Tipo Mariano	Patty Mamani Juan Quisbert Tola Angel	507.79
34.-	Chambi Isidro Rosendo	Huanca Coria Eugenio Mamani Zarzuri Vicente	600.00
35.-	Chino Quispe Marcial	Chura Patzi Felipe Caranavi Ayca Tomás	180.00
36.-	Choque Cruz Leonardo	Achoa Villca Humberto Oblitas Zapata Jaime	576.00
37.-	Choque Zanga Juan	Choque Choque Juan Zegales Carvajal Pedro	1.363.63
38.-	Choque Mancilla Aurora	Chávez Arias A. Jesús Salazar Estrada Sandra Mirtam	110.61
39.-	Choque Flores Manuel	Juan Condori Chambilla Chambilla Yapuchura Vicente	960.00
40.-	Choque Orosco Félix	Shiler Montaño Hugo Cabrera Apaza Leonardo	114.29
41.-	Chura Patzi Felipe	Flores Puestas Gregorio Mérida Mérida Mateo	180.00
42.-	Churata Calamani Patricio	Parisaca Quisbert Elías Nina Tola Benedicto	599.74
43.-	Cruz Yurra Zenón	Morales Quispe Alfredo Choque Reynoso Feliciano	1.003.58
44.-	Espinoza Valle René	La Mar Tefleria Carlos Alcazar Riveros Santiago	518.40
45.-	Espinoza Chapi Juan	Alejandro Espinoza Sirpa Mamani Cruz Domingo	344.16
46.-	Espejo Mamani Nicolás	Lema Arana Ana Cordero Mayta Genaro	172.80
47.-	Escóbar Agno Celso	Quispe Chino Feliciano Quelca Ramos Rómulo	180.00
48.-	Fernández Chuquimia Delfín	Gutiérrez Copa Norberto Cabrera Apaza Leonardo	987.26
49.-	Furuya Heredia Henry	Mayta Gavincha Juan López Soto Alberto	587.83
50.-	Flores Alarcón Julio	Barrientos Huaranca Heriberto Flores Puertas Germán	600.00
51.-	Flores Mamani Alfredo	Achago Orihuela Marcelino Orihuela Gutiérrez Antonio	180.00
52.-	Flores Puestas Gregorio	Barrientos Huaranca Heriberto Pocoaca Quispe Andrés	687.41
53.-	Fernández Liliam de		192.00
54.-	Garcia Garcia Bautista		1.500.98
55.-	Garcia Rojas Carlos		192.00
56.-	Gironda Mamani Leandro	Ibáñez Yucra Fermín Mamani Blanco Domingo	300.00
57.-	Gonzales Prieto Juan	Larrea Vriz Ernesto	115.20
58.-	Goswicler Mesa Carlos	Eyzaguirre Estévez Walter Porco Albino Doriciano	900.00
59.-	Gutiérrez Copa Norberto	Soruco Choque Abdón Fernández Chuquimia Delfín	1.017.26
60.-	Guachalla Lucana Demetrio	Choque Orosco Félix	533.38
61.-	Guachalla Lucana Demetrio	Salguerro Mamani Isidro Laime Choque Claudio	480.00
62.-	Huanca Huanca Natalio		586.68
63.-	Higuez Mirabal Armando	Vargas Resanano Mario Mamani Condori Carlos	
64.-	Jaimes del Castillo Gualberto	Saborga Nabor Paredes Pérez Vargas Juan	
65.-	Juingerman Flores Max	Chávez Bolivar Dolores Prostanilla Fernando	
66.-	Llano Romano Armando	Escalante Cuellar Miguel Villafuerte Huallpa Elías	
67.-	Limachi Tinta Rufino		
68.-	López Arana Benigno	Casilla Jacinto Julio Trujillo Huanca Florencio	
69.-	López Ramos Eulogio	Noriega Salazar Hernán Guarachi Quiñones Justo	
70.-	Machicado Tarifa Celso	Olmos Clavel Osvaldo Rojas Luna Reynaldo	
71.-	Mamani Cala Hugo Mario	Patricio Cachi Fernández Rojas Bascopé Cornelio	
72.-	Mamani Cruz Alfredo	Mamani Acho Valentín Choque Zanga Juan	
73.-	Mamani Condori Félix	Soto Chino Mario Mamani Chambi Julio	
74.-	Mamani Quispe Juan	Flores Alarcón Julio Huanca Mamani Inocencio	
75.-	Mamani Quispe Félix	Baltazar Calle Fernando Escarza Callizaya Miguel	
76.-	Mamani Sossa Juan		
77.-	Mamani Perca Sebastián		
78.-	Mamani Quispe Carmelo	Fernández Puyo Bernardino Durán Asturizaga Abel	
79.-	Marquez Tarqui Ricardo		
80.-	Mayta Sacaca Juan	Vargas Quispe Luis Flores Ramírez Fernando	
81.-	Merlo Cuti Mario	Ramos Jurhuzara Rolando Angulo Viscarra Francisco	
82.-	Mercado Lima Teodoro		
83.-	Mendoza Villena Eduardo	Cuevas Choque Cecilio Morales Quispe Alfredo	
84.-	Morales Mercado Raúl	Morales Ugarte Guillermo Cossio Zapata Wilfredo	
85.-	Morales Ugarte Guillermo	Tancara Quispe Luis Escóbar Flores Constantino	
86.-	Nina Lobo Angel	Mamani Zarsuri Vicente Cruz Mamani Adelio	
87.-	Nina Beltrán Felipe	Cochi Cochi Teodoro Quispe Calizaya Gerónimo	
88.-	Noa Apaza Alcides	Mariscal Patiño Julio Yucra Huanca Eulogio	
89.-	Cossio Zapana Juan Wilfredo	Morales Mercado Raúl Morales Ugarte Guillermo	
90.-	Oviedo Luna José		
91.-	Ondarza Erquimia Julio Zenón	Choque Reynoso Feliciano Lema de Becerra Margot Ana	
92.-	Orosco Rico Luis	Avilés Montellano Emigdio Rivero del Castillo Luis	
93.-	Pacheco Michel Pablo	Molina Ortiz Napoleón Arroba Tarqui Nemecio	
94.-	Parisaca Quisbert Elías	Ticona Nina Hipólito Almaráz Escóbar Antonio	
95.-	Peña Luna Felipe	Mercado Lima Teodoro Morales Quispe Alfredo	
96.-	Peñafiel Herrera Grover	Parisaca Quisbert Elías Alanoca Coareti Julio	
97.-	Pérez Medrano Paulino		
98.-	Pinedo Aguilar Remberto	Lascano Guerrero Emilio Cano Pomier Samuel	
99.-	Pocoaca Quispe Andrés	Calle Hurtado Alfredo Espinoza Murillo Felipe	
100.-	Pomier Pinto Franz	Castillo Carlos Sánchez Gutiérrez Hugo	
101.-	Porcel Angelo Humberto	Córdova Miranda Martha Balderrama Hilarión Félix	
102.-	Quelca Ramos Rómulo	Hergueta Quispe Sergio Mamani Poma Sabino	
103.-	Quelca Choque Juan	Flores Mamani Félix Llully Espinoza Felipe	
104.-	Quispe Escarza Gregorio	Marca Condori Miguel Bustos Coluehuanca	
105.-	Quispe Mamani Rómulo	Nina Mamani César Camargo Mena Raúl	
106.-	Quispe Vargas Faustino	Zapata Laura Paulino Gallego Huaygua Pastor	
107.-	Quiñones Quispe Ignacio		
108.-	Quispe Guachalla Felipe		
109.-	Ramos Yucra Celestino	Chávez Arias Jesús Choque Reynoso Feliciano	
110.-	Reyes Ortiz Núñez Raúl	Avisa Mamani Eloy	
111.-	Rojas Santos Max	Acarapi Ochoa Casiano Quispe Calle Ricardo	
112.-	Salazar Alcalá Honorato	Morales Quispe Alfredo Porco Copa Vicente	
113.-	Soto Chino Mario	Mamani Condori Félix Chino Quispe Marcial	
114.-	Tarqui Aruni Alejandro	Guachalla Quispe Marcos Choque Chávez Francisco	
115.-	Tarifa Ortega Simón	Quelica Suntura Eliceo Flores Mamani Braulio	
116.-	Terrazas Villca Epifanio	Mamani Valdez Alberto Cari Ticona Justo	
117.-	Tintaya Ticona Eulogio	Miguel Belin Calle Huanca Pilco Angel	
118.-	Torrez Flores Arnoldo	Cabezas Mamani Rafael Cabezas Silvestre Francisco	
119.-	Torrico Ibarra René	Cordero Salinas Guillermo Murillo Herrera Carlos	
120.-	Torrelio Mamani Ignacio	De los Santos Durán Bernardo Machaca Espinoza Víctor	
121.-	Trujillo Huanca Florencio	Viscarra Lazo Jorge Gutiérrez Quisbert Ignacio	
122.-	Vásquez Prudencio Héctor	Cochi Cochi Eusebio Segales Carvajal Pedro	
123.-	Viscarra Gutiérrez Hugo		
124.-	Viscarra Lazo Jorge	Trujillo Huanca Florencio Casilla Jacinto Julio	
125.-	Calle Achirkona Martín		
126.-	Machicado Tarifa Celso		
127.-	Maldonado Zárate Eustaquio		

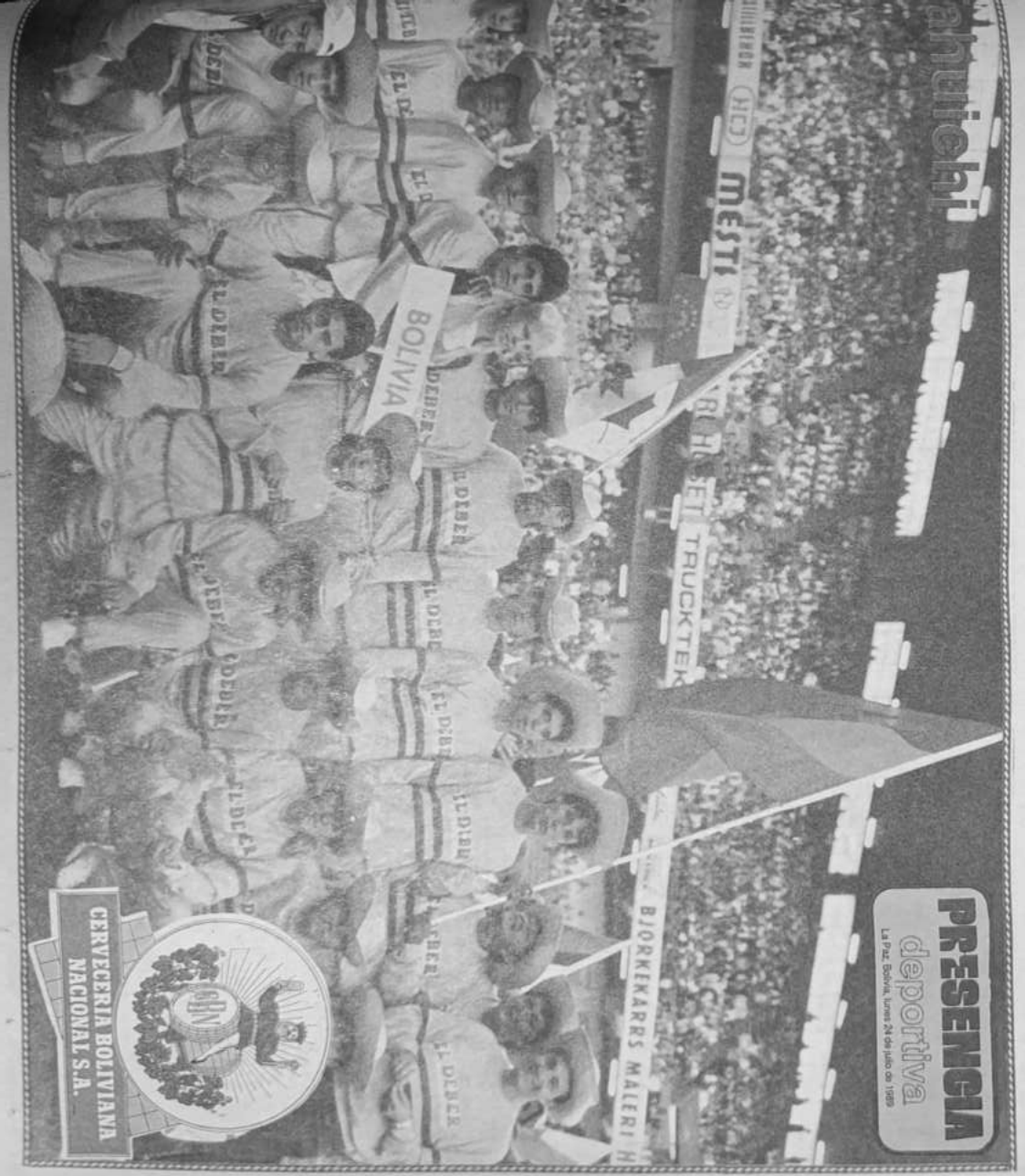

deportiva

La Paz, Bolivia, lunes 24 de julio de 1989

RESPONSABLE Julio D. Lazarte L.

Double COLA.

Selección comienza a trabajar en Oruro

Viaje se demoró en cuatro horas, por exigencias económicas de jugadores

Crisis en la selección nacional

Luego de varias horas de intensas gestiones, esta madrugada viajó a Oruro la selección nacional. Los jugadores hicieron conocer sus "exigencias económicas" como e pago de una deuda atrasada de la Copa América.
Los dirigentes de la Comisión Seleccionadora prometieron cancelarlas lo más pronto posible.

Double Cola

La Selección

Solo pudo viajar esta madrugada, debido a exigencias económicas de jugadores

FBF apoya decisión de la Comisión selecciondora

Cochabamba 23 (PRESENCIA).- La Federación Boliviana de Fútbol apoyó plenamente la decisión de la Comisión Seleccionadora de trasladar al equipo Bolivia a la ciudad de Oruro, para su preparación con miras a las eliminatorias del mundial.

La falta de campos deportivos en La Paz obligó a tomar la medida en vista de que "no puede interrumpirse la preparación del seleccionado" que tiene importantes compromisos frente a equipos seleccionados en los días que faltan para las eliminatorias y los oficiales ante Uruguay y Perú.

La FBF espera que el cambio y los problemas que se presentaron en La Paz, no conduzcan a un nuevo fracaso de nuestro seleccionado.

REUNIONES

Se conoció a nivel de la Federación que se convocará a una reunión de emergencia de la Comisión Seleccionadora, una La Paz y si es posible del Consejo Superior, para decidir el futuro del seleccionado a partir del domingo 30 de julio.

En esta fecha es probable que Bolivia enfrente a Ecuador en el estadio "Jesús Bermudez" de Oruro, en partidos amistoso y de ajuste para los futuros encuentros.

Con Corea del Norte se definirá hasta el martes las fechas propuestas del 13 y 15 de agosto para jugar los dos encuentros en Cochabamba y Oruro.

En un ambiente de desesperación y desconfianza por haber perdido credibilidad en los dirigentes, los componentes de la selección nacional de fútbol partieron en la madruga de hoy a Oruro, para continuar con su plan de preparación para las eliminatorias del campeonato mundial Italia 90.

No se esperaba una despedida como la que tuvo la representación nacional, rechazada por los clubes paceños que se negaron a ceder sus escenarios deportivos y el incumplimiento de obligaciones económicas por parte de los dirigentes de la Federación Boliviana de Fútbol.

Se tuvo que esperar más de cuatro horas para encontrar una solución al problema que se originó momentos antes del viaje.

El portavoz oficial de la comisión seleccionadora Mario Marañón explicó en la plaza Isabel La Católica, donde se encuentra el hotel donde se concentró el equipo, que "la revelión de los futbolistas recibió con sorpresa y llegó al hotel aproximadamente a las 23 horas, para buscar las soluciones".

Los futbolistas permanecieron en un salón en el octavo piso del hotel. Según Alvaro Peña, se encontraban en reunión, pero los ruidos que se escuchaban tras las cortinas, no reflejaba ninguna reunión. El futbolista-cruceño, en una actitud descortés respondió a la solicitud de varios reporteros gráficos que "no les daba la gana para atender ese pedido de tomar una fotografía de la reunión".

Entre tanto el conductor del omnibus Severino Soria, de Flota Nobleza, anunció públicamente que se negaba a transportar a la delegación, por encontrarse fatigado por el intenso trajín que tuvo en las últimas 24 horas. "No dormí en las últimas horas y dejaré constancia a Tránsito por esta situación", manifestó a tiempo de anunciar que se negaba a viajar a elevadas horas de la noche.

El jugador Ramiro Castillo, en un breve contaco con los periodistas dijo que finalmente quedó solucionado el problema económico que viene desde la Copa América y se resolvió viajar en el trasnoche.

Entre tanto el técnico Jorge Habegger, al ser consultado por PRESENCIA DEPORTIVA, sobre la renuncia que habría presentado, no negó ni confirmó esa versión y se limitó a decir que "todo quedó solucionado".

Castillo
Esta en un franco proceso recuperado y desde hoy comenzará a entrenar en Oruro.

Los problemas de último momento

La selección nacional de fútbol se puso totalmente antipática por la actitud de rebeldía que demostraron sus componentes al condicionar con el cumplimiento de obligaciones económicas para viajar a Oruro, esta madrugada.

Los futbolistas habían adoptado una posición radical para que los dirigentes se comprometan a cumplir con los pagos que se les debía por su participación en la Copa América, donde tuvo un desempeño pobre, que fue criticado por todos los sectores.

Expectativa

El cambio de sede para la concentración del equipo creó expectativa en todos los medios de comunicación social que siguieron la actividad del plantel durante los cuatro días de trabajo que cumplió en esta capital. Ayer, se siguió de cerca y todos quedaron sorprendidos cuando a la hora fijada para el viaje, los futbolistas se negaron a abordar el omnibus.

Misterio

Nadie demostró personalidad para explicar a los periodistas la situación que se había planteado antes del viaje. Rápidamente el comedor del Hotel Crillón quedó convertido en una sala de prensa, donde nadie sabía que pasaba en el interior del cual se encontraban los futbolistas y dirigentes.

Maraño

El portavoz oficial de la selección Mario Marañon Zárate llegó al hotel cerca de las 23 horas y de inmediato se reunió con los demás miembros de la comisión seleccionadora, pero hasta pasada la medianoche no había información respecto al viaje.

Transportista

Severino Soria, conductor del omnibus de Flota Nobleza, demostraba su decepción por la misión que le había encomendado su empresa: "No puedo creer que en una institución como la selección nacional se active con tanta irresponsabilidad" comentó.

Posteriormente se convirtió en el principal protagonista de la noticia, porque anunció que se negaba a salir de la ciudad, por la fatiga de haber realizado viajes a Cochabamba y Oruro, "haré constar por esta situación a Tránsito para deslindar cualquier responsabilidad", manifestó.

Loayza

El dirigente Guido Loayza en un breve contacto con los periodistas, dijo que se realizaban esfuerzos para solucionar las demandas económicas de los jugadores. "La comisión estará en condiciones de cumplir con esos pagos hasta el jueves", sostuvo.

Relaciones

Los jugadores se comportaron totalmente descorteses con los periodistas. Salvo excepciones, los demás negaron el trabajo de los reporteros gráficos, al negar la toma de fotografías del lugar donde se encontraban reunidos.

Oruro asegura decidido apoyo a selección nacional de fútbol

ORURO 23 (PRESENCIA), por Humberto Cabezas Selaya.- Una atención de primer nivel y ante todo afecto y solidaridad ofrecerá el personal del Hotel Terminal a los integrantes de la selección nacional de fútbol que permanecerán aquí desde hoy hasta el 30 del presente mes, cumpliendo una importantefase de su preparación para encarar la eliminatoria mundialista.

La administradora del hotel, licenciada Erika Moreno, dijo a **PRESENCIA DEPORTIVA,** que a través de esta atención quedará confirmada la proverbial hospitalidad del pueblo orureño.

El Hotel Terminal, con tres estrellas en la escala del Instituto Boliviano de Turismo, es el más lujoso de esta ciudad. Se encuentra ubicado en la zona noreste. Ocupa siete pisos de un monoblock de once que incluye la terminal de buses también considerada como la mejor del país. Cuenta con 90 habitaciones con baño privado, agua caliente, teléfono y calefacción. En cada piso tiene dos "suite" para ejecutivos. Cobra 27 bolivianos por ambiente simple y 39 pore doble, diariamente.

Al ser confirmada la reservación para el equipo nacional, la licenciada Moreno dispuso 18 habitaciones en los pisos 7 y 8 del hotel. Los jugadores, según previsión de los dirigentes, compartirán habitaciones con dos camas. Cada habitación será dotada además de un televisor a color. "Con seguridad que estarán como en su casa", dijo la administradora.

ALIMENTACION

Por su parte, el administrador del comedor, Milton Montesinos, dijo que habrá atención de primera para los jugadores del equipo boliviano. El cocinero mayor (cheff), Juan Uño fue notificado para esmerar su menú, en coordinación con el encargado de la dieta del plantel. Para esta ocasión, será incrementado en personal de cocina y tres garzones recientemente graduados atenderán a los futbolistas.

El cubierto tiene un costo promedio de siete bolivianos "pero tratándose de la selección nacional, habrá un descuento", puntualizó Montesinos.

La especialidad de la casa es el filete migñon y según los personeros del comedor, inclusive vienen gustosos clientes desde La Paz y Cochabamba para servirse tal bocado "que hace chupar los dedos".

Francesa Longo ganó división femenina de Vuelta a Francia

PARIS, 23 (AP).- La francesa Jeannie Longo ganó hoy su tercera carrera ciclística consecutiva en la división femenina de la Vuelta de Francia, mientras que la holandesa Monique Knol se adjudicó la etapa final y Estados Unidos triunfó en la categoría por equipos.

Para Knol, campeona olímpica, fue su segunda adjudicación seguida de una última etapa, que en esta ocasión, la undécima, abarcó 10 vueltas por la avenida de los Campos Elíseos para un total de 60,5 kilómetros. Knol se impuso al adelantarse en un esfuerzo final a la alemana occidental Viola Paulitz y la norteamericana Sally Zack.

La italiana Maria Canins, ganadora en las carreras de 1985 y 1986, terminó segunda en la clasificación general, seguida por las estadounidenses Inga Thompson y Susan Elias.

En la clasificación por equipos, encabezada por Estados Unidos, en segundo lugar quedó Italia y en el tercero Canadá.

La Vuelta de Francia 1989, división femenina, se corrió en 11 etapas sobre 776 kilómetros.

CLASIFICACION GENERAL:

1. Jeannie Longo, Francia, 21 horas, 59 minutos, 38 segundos; 2. Maria Canins, Italia a 44 detrás; 3. Inga Thompson, EE.UU., 12:24; 4. Susan Elias, EE.UU. 14:48; 5. Cecile Odin, Francia, 15:20; 6. Mónica Bandini, Italia, 16:29; 7. Donna Gould, Australia, 17:26; 8. Kathaleen Shannon, Australia, 17:57; 9. Bunki Bankatis-Davis, EE.UU., 18:05 y 10. Kelly Ann Way, Canadá, 18:19.

Fútbol

Partido River-Boca se disputará hoy

BUENOS AIRES, 23 JUL (EFE).- El partido entre el River Plate y el Boca Juniors, correspondiente al desquite de las semifinales del torneo "clasificación", se jugará mañana lunes, confirmó hoy el jefe de prensa de la Asociación del Fútbol Argentino (AFA).

El encuentro estaba previsto jugarse hoy, pero la intensa lluvia caída sobre Buenos Aires, no permitió su desarrollo, por encontrase afectado el terreno de juego.

En caso de tener que disputarse un tercer partido para determinar el rival que se enfrente al San Lorenzo en la final de esta liguilla, que determinará el equipo que acompañe al Independiente en la próxima edición de la Copa Libertadores, se jugará el jueves próximo.

Bebeto dejó el Club Flamengo

RIO DE JANEIRO, 23 JUL. (EFE).- El delantero José Roberto de Oliveira, "Bebeto", artillero de la selección de Brasil y de la Copa América, recien disputada en este país, rompió en forma definitiva con el Flamengo y afirmó que su pase será de otro club brasileño, informó hoy "O Globo".

"Los dirigentes jamás tuvieron interés real en que yo permaneciese en el Flamengo. Esto me dolió mucho. Lo lamento, pero es él fin de un ciclo. Con el Flamengo, no existe más posibilidad de acuerdo", declaró el jugador.

Sobre su nuevo destino, Bebeto solo afirmó que se trata de un club brasileño y postergó la revelación del nombre para el próximo jueves, cuado vence el plazo para la compra de su pase, fijado por el Flamengo en dos millones de dólares.

La prensa local especula con los nombres del Vasco da Gama, de Río de Janeiro, uno de los tradicionales rivales del Flamengo, y el Sao Paulo como los clubes interesados en comprar el pase del delantero.

Victoriosa
La francesa Jeannie Longo alza en alto el trofeo recibido tras ganar la Vuelta Ciclística Francia para mujeres (Telefoto AP).

Vuelta a Francia
Los ciclistas, de varios países aparecen en uno de los últimos tramos de la tradicional competencia Vuelta a Francia. La carrera fue vencida por Greg Lemond. (Telefoto AP).

Ciclismo

Greg Lemond se impuso en la Vuelta a Francia

PARIS, 23 DE JULIO (DPA).- En la última etapa y con la menor ventaja jamás registrada en la historia del tour, Greg Lemond (28) de Estados Unidos ganó hoy la 76 vuelta ciclista a Francia, al neutralizar en la prueba contra reloj sobre 24,5 kilómetros los 50 segundos que le sacaba el líder francés Laurent Fignon y terminar sacando ocho segundos de ventaja a su más directo rival.

Fignon, vencedor del giro-88, que ya daba por ganado también este Tour para Francia en el año que se cumple el 200 aniversario de la revolución francesa, rompió a llorar en la meta tras comprobar que Lemond había logrado superarle en el final más emocionanre que se recuerda, luego de haberse pasado el jersey amarillo de uno a otro durante la presente semana.

Uruguayo Bengoechea retornó a España para jugar en Sevilla

MONTEVIDEO, 23 JUL (EFE).- El jugador uruguayo Pablo Bengoechea viajó hoy a España para participar mañana, lunes, en la presentación del plantel del Club Sevilla para la próxima temporada de la Liga Española de Fútbol de primera división.

Bengoechea, que fue sancionado con dos años de inhabilitación para participar en las competiciones organizadas por la Confederación Suramericana de Fútbol (CSF), tras dar análisis positivo en un control antidopaje en la Copa América, dijo que regresará para jugar con Uruguay en la fase eliminatoria mundialista para Italia 90.

Tras una apelación hecha por la Asociación Uruguaya de Fútbol, las autoridades del balompié suramericano limitaron la pena de Bengoechea solamente para los campeonatos y partidos de fútbol que organice la CSF.

Bengoechea, podrá alinear con Uruguay en los partidos del grupo 1 de la eliminatoria suramericana para Italia 90, debido a que la ronda está organizada directamente por la Federación Internacional de Asociaciones de Fútbol (FIFA).

interyungueño de fútbol

Chicaloma superó a la Chojlla 3 a 2

Arapata venció a Irupana 2-0

Coripata, 23 (PRESENCIA).- Por Freddy Morales, Enviado Especial. Una nueva fecha del torneo interyungueño de fútbol se cumplió el sábado en esta localidad.

Una buena cantidad de aficionados asistieron a esta nueva jornada futbolística.

A primera hora, Arapata venció a Irupana 2 - 0, con goles de Nicolás Torres 16 y 22' del primer tiempo. Arbitró el partido, Raúl Ruiz. Fue expulsado, Rigoberto Cuevas de Irupana por jugada brusca.

CHICALOMA 3

CHOJLLA..... 2

En el segundo partido, Chicaloma superó a la Chojlla 3 a 2, pero este resultado fue observado en la planilla de juego por actuación antireglamentaria de los jugadores Angel Clavijo y Raúl Campos de Chicaloma.

Estos dos jugadores no cumplieron con una suspensión en el torneo del año pasado.

Este reclamo será analizado por el tribunal de disciplina del torneo interyungueño.

PROXIMA FECHA

La próxima fecha, incluye el siguiente rol de partidos: Huancané vs Caranavi y Cruz Loma vs. Coripata.

ARAPATA
Ganó 2-0 a Irupana en un intenso partido. La jornada fue del agrado de los aficionados.

El reclamo de la Chojlla

Dos jugadores de Chicaloma, Angel Clavijo y Raúl Campos actuaron en su equipo en forma antireglamentaria.

Resultado: estos dos futbolistas fueron suspendidos el año pasado; empero no cumplieron la sanción y jugaron ayer.

El equipo de la Chojlla anotó en la mesa de control y solicitó la concesión de los puntos.

El caso ha pasado a la consideración del Tribunal de disciplina del Comité Organizador.

CHICALOMA
Uno de los punteros del grupo "B", venció ayer a la Chojlla 3-2.
Sin embargo hay un reclamo sobre dos jugadores (FOTOFREDDY MORALES-ENVIADO ESPECIAL DE PRESENCIA)

Incidencia
Correspondiente al partido, Chicaloma-Chojlla; se impuso el primero por 3-2.
Sin embargo, hay un reclamo oficial. (FOTO FREDDY MORALES Enviado especial de PRESENCIA)

El equipo de Trucco ganó en Colombia: 1-0

BOGOTA, 23 JUL (EFE).- El Independiente Santa Fe, campeón de la Copa Colombia, anterior fase del actual campeonato profesional de fútbol, perdió hoy ante el Unión Magdalena, donde juega Trucco, 1-0, al reanudarse el torneo profesional, suspendido tras la disputa de la Copa América.

El Atlético Junior, por su parte, primero en la clasificación, sumados los puntos obtenidos en las dos fases anteriores del campeonato, perdió también, a domicilio con el Deportivo Cali por 1-0.

RESULTADOS

Santa Fe 0, Unión Magdalena 1; Independiente Medellín 3, Deportivo Pereira 2; Atlético Nacional 0, Cristal Caldas 0; Deportivo Cali 1, Atlético Junior 0; Atlético Quindio 4, Atlético Bucaramanga 3; Cúcuta Deportivo 1, Deportes Tolima 1; Sporting 2, América 2

CLASIFICACIONES SUMADAS LAS TRES FASES:

1. Atlético Junior, 29 puntos; 2. América, 28; 3. Millonarios, 27; 4. Independiente Medellín, 25; 5. Unión Magdalena, 23; 6. Independiente Santa Fe, 20; 7. Deportivo Pereira, 18; 8. Atlético Quindio, 18; 9. Atlético Nacional, 18; 10. Deportivo Cali, 17; 11. Cristal Caldas, 16; 12. Deportes Tolima, 13; 13. Atlético Bucaramanga, 12; 14. Cúcuta Deportivo, 9; 15. Sporting, 5.

Locutores
Franz Ulo, Miguel Flores y Freddy Ordóñez, son los locutores de Radio Yungas de Chulumani que sábado tras sábado transmiten el campeonato.
(FOTO FREDDY MORALES, ENVIADO ESPECIAL DE PRESENCIA)

Posiciones

De acuerdo a los resultados del pasado sábado, Coripata en la serie "A" y Chicaloma en la "B", son los punteros del certamen interyungueño de fútbol.

Serie "A":

Coripata, 3 partidos, 6 puntos; Caranavi 3 partidos, 3 puntos; Chulumani, 3 partidos 3 puntos. Cruz Loma, 2 partidos, 2 puntos. Huancané, 3 partidos un solo punto. La Florida cero puntos.

Serie "B"

Chicaloma 3 partidos, 6 puntos; Coroico 2 partidos, 3 puntos; Arapata, 3 partidos, 3 puntos; Irupana, 2 partidos, cero puntos. Chojlla, 2 partidos, cero puntos.

Radio San Francisco
Santos Zavala, Marcial Medina y Peter Bonifaz, son los relatores que transmiten para el pueblo de Coripata.
El torneo tiene una amplia difusión

está en Oruro

Double COLA

Hotel Terminal
Vista panorámica del hotel Terminal, de la ciudad de Pagador, que desde anoche aloja a los integrantes del selecionado nacional.
Sus ejecutivos anunciaron que tratarán "a cuerpo de rey" a todos los miembros del equipo Boliviá.

Gestionan a Talleres o Estudiantes de La Plata

ORURO 23 (PRESENCIA), por Humberto Cabezas Selaya.- La Federación Boliviana de Fútbol (FBF), gestiona la presentación en Oruro, de los elencos argentinos Talleres de Córdova o Estudiantes de la Plata, para probar a la selección nacional que entrenará desde mañana aquí, informó Lothar Krescher, quien preside la delegación futbolística.

Según el dirigente, uno de esos elencos será traído hasta esta ciudad para enfrentar el elenco boliviano, el domingo 30 del presente mes, en el estadio "Jesús Bermúdez" que tiene capacidad para 34.000 aficionados.

Krescher dijo que virtualmente está descartada la actuación de la selección de Ecuador y que por ello, se está gestionando a un equipo argentino que tiene fútbol de primer nivel.

POCA COOPERACION

Consultado acerca de la motivación para que el equipo nacional entrene en Oruro, Krescher dijo que la falta de campos deportivos y la poca cooperación de las entidades depotivas de La Paz, llegó al colmo obligando a la comisión seleccionadora a elegir Oruro como sede de la fase de preparación.

"Además - indicó - la FBF guarda un grato recuerdo de la hospitalidad orureña cuando el equipo boliviano fue concentrado en esta ciudad para las eliminatorias de la Copa América, habiendo jugado ante Perú y Chile, en el estadio Bermúdez". Desde entonces (1975), el estadio orureño mereció una considerable ampliación, habiéndose construido dos tribunas más, túneles y nuevos camarines. Con motivo de esta visita, será totalmente rehabilitado el servicio de duchas con agua caliente en los camarines.

Cancha del colegio Saint Andrew's
Vista panorámica de la cancha de fútbol del Colegio Saint Andrew's que podría ser utilizada por la selección a su retorno de Oruro.
Tiene medidas reglamentarias, el césped está bien cuidado. Podría ser una cancha apta para hacer fútbol.

San José puntero en la AFO

ORURO 23 (PRESENCIA), por Humberto Cabezas Selaya.- San José, con un elenco juvenil, terminó a la cabeza de la tabla de posiciones de la primera fase del campeonato oficial organizado por la Asociación de Fútbol (AFO) habiendo acumulado 12 puntos en siete partidos disputados.

El elenco "santo" fogueo su plantel para intervenir, con adecuados refuerzos, en el segundo torneo profesional liguero de fútbol. En su campaña perdió un solo partido (1-0), ante el modesto plantel de Ingenieros.

Al concluir la primera fase del torneo AFO, en los siguientes puestos se ubicaron los equipos de Estudiantes, Ferroviario y Oruro Royal. También intervienen Mariscal Sucre, Ingenieros, Litoral y Deportivo La Joya.

Jugando hoy en el estadio "Jesús Bermúdez" ante escasa cantidad de aficionados, Litoral venció a Mariscal Sucre por 2 a 1 mientras que Oruro Royal superó con el mismo marcador a Ferroviario. Esta fase será cerrada con el partido Litoral-Ingenieros, el próximo domingo.

Gambeteando por Marco A. Mendoza

William Ramallo:

"Yo seré el hombre gol"

Por Heriberto Aramayo F.

En las eliminatorias, demostraremos que en la Paz, vamos hacer respetar nuestra condición de locales y lograr los 4 puntos frente a Perú y Uruguay. Soy optimista desde el primer momento en que fui convocado para integrar la selección nacional. Tenemos un gran apoyo de la altura que debemos aprovechar". Son las expresiones de William Ramallo, el goleador del torneo "Omar Delgadillo" de la Liga del Fútbol Profesional.

No fue inicialmente convocado para jugar la Copa América en Brasil, donde nuestro representativo no pudo lograr ningún gol. La falta de hombres con visión de arco y con aptitudes para definir, determinó que la Comisión Seleccionadora, lo convoque a William Ramallo que podría ser la solución para el deficit ofensivo.

Fue la Escuela de Fútbol Enrique Happ donde comenzó a conocer los secretos del fútbol, de donde muy joven, a los 18 años, pasó a Petrolero el año 1981, donde debutó profesionalmente y ya mostró sus condiciones de goleador.

Optimista
William Ramallo, aparece en una de las prácticas de la selección junto a Marciano Saldías. Es optimista con relación a los partidos eliminatorios.

Después de cinco años de defender la casaca albiroja de Petrolero, fue adquirido por el Club Bolívar donde tuvo la oportunidad de jugar en la Copa Libertadores de América, frente a los equipos peruanos de Universitario de Deportes de Lima y Universidad Técnica de Cajamarca, logrando eliminarlos y pasar a la siguiente ronda. Después fue cedido al Club Wilterman, a préstamo por un año, para luego retornar el año 1988, y enfrentar a los equipos paraguayos de Olimpia y Cerro Porteño, por la Copa Libertadores de América, a quienes los eliminaron y pasaron a la siguiente fase enfrentando a N. Old Boys de Argentina.

Un tanto amargado, William Ramallo, dice que sin consulta ninguna, el Club Bolívar decidió transferirlo al Club Destroyers en la operación de "Platini" Sánchez y agrega: "Pero como dicen no hay mal que por bien no venga, ya que me fue bastante bien, donde tuve la oportunidad de mostrar mis condiciones, logrando salir goleador del campeonato de la Liga y ahora este gran desafío que es para mí, una gran responsabilidad de integrar la selección nacional".

Con respecto a la preparación del equipo boliviano, manifiesta:

"Me hubiese gustado mucho que la selección reciba todo el apoyo necesario para encarar los partidos eliminatorios del mundial. Lamentablemente careceremos de ese apoyo. No tenemos campos deportivos donde entrenar, nos faltan muy pocos días y habría que aprovecarlos al máximo; sin embargo el hecho de estar pasando este mal momento, el deseo mío y de mis compañeros, es de seguir trabajando en el aspecto físico, ponernos en buenas condiciones técnicas para llegar con toda chance a las eliminatorias del mundial y poder clasificar".

William Ramallo
Ante la falta de gol en la selección nacional fue convocado para las eliminatorias del mundial. Ha sido el goleador del torneo "Omar Delgadillo".

Datos personales

William Ramallo nació en Cochabamba un 4 de julio de 1963. Es el mayor de ocho hermanos, algunos con aptitudes para el fútbol. Uno de ellos milita en el Club Tunari que jugará en el torneo de la Liga del Fútbol Profesional. Dice que trata de ser el ejemplo.

Fue siempre delantero desempeñandose en Petrolero como puntero derecho o centro delantero. Le gusta hacer goles y piensa responder en la selección nacional. Como en toda profesión, dice que hay momentos malos y buenos pero que el hombre debe saber levantarse y sobreponerse.

Gambeteando por Marco A. Mendoza

PRESENCIA **68** agencias en toda la república
¡servicio total!

Desde 1990

Una sola categoría: La de turismo mejorado

Fue anulado el grupo especial

Cochabamba 23 (PRESENCIA).- Desde la próxima gestión quedará descartada de las competencias nacionales y departamentales de automovilismo, la categoría "A" (especial), por resolución de las entidades que conforman la Comisión Deportiva del Automóvil Club Boliviano y Asociaciones de Automovilismo Deportivo, en la reunión realizada hasta las primeras horas de la madrugada de hoy, domingo.

La reunión "tuerca" se inició a las 19.30 de ayer bajo la presidencia de Augusto Saldias, titular de la Comisión Deportiva del Automóvil Club Boliviano, habiéndose prolongado hasta las 3 de la mañana de hoy.

La asamblea fue convocada para tratar un solo punto, la categorización para competencias nacionales de carretera y circuitos. Sin embargo, aprovechando la presencia de los delegados automovilistas del país, se consideraron otros aspectos relacionados a las actividades deportivas de esta disciplina.

INAUGURACION

El Presidente del ACB de Cochabamba, Patricio Galindo dió la bienvenida a los participantes del evento, señalando que los asuntos importantes a tratarse: "lleguen a puntos satisfactorios en bien del automovilismo deportivo del país".

Por su parte el Ing. Oswaldo Antezana, flamante Presidente de la Comisión Deportiva del ACB (Cochabamba), dijo que todo lo que se trata en las reuniones del automovilismo son comunes para "todos" y siempre en un ambiente de "seriedad y respeto", porque son ponencias que esclarecen los puntos dudosos.

CATEGORIZACION

Bajo varios argumentos planteados por las delegaciones de La Paz, Cochabamba y Santa Cruz, se analizaron las competencias nacionales realizadas en la actual temporada, donde se pudo observar claramente "el crecimiento de la Turismo Mejorado y la disminución de la categoría "A" o especial, pese a ser la mejor remunerada con los premios.

Esta situación preocupó a las autoridades, corredores y aficionados al automovilismo, obligando a reunirse y considerar dentro "un amplio panorama de discusión y consideración el problema planteado desde el pasado año y agravado en la presente gestión.

Hubieron dos planteamientos: de La Paz de conmformar la categoría "Unica" con la participación de coches de 0 a 2.400 cc. de cilindrada con relación peso-cilindrada y de Cochabamba manteniendo la Turismo Mejorado y descartar la especial o "A" hasta 1991, oportunidad que se haría un estudio especial de acuerdo a las posibilidades técnicas y económicas de los pilotos.

DECISIONES

La asamblea resolvió que en la presente gestión se mantiene la categorización de Especial y Turismo Mejorado en todas las competencias, de velocidad o circuito y "volkswagen" solo para circuito.

En 1990 se mantiene para todas las competencias el Turismo Mejorado, debiendo los corredores de la Especial, adecuar sus máquinas a los reglamentos que rigen a esta especialidad y participar de las competencias aprobadas por la Comisión Deportiva del Automovil Club Boliviano. La categoría Volkswagen continuará en las pruebas de Circuito.

En base a esta experiencia porque "Turismo Mejorado" es a la "boliviana" se pensará en una categoría competitiva y relacionada a los países limítrofes, a fin de que nuestros corredores puedan participar en dichas competencias.

Presidente de Comisión Deportiva
La presencia de Augusto "Cuty" Saldías fue importante en la reunión nacional de Comisiones Deportivas de todo el país. A su lado aparecen, Patricio Galindo, de la filial de Cochabamba, y Oswaldo Antezana, de la Comisión Deportiva filial del Valle. (FOTO PRESENCIA - COCHABAMBA).

Reunión nacional
La reunión nacional de automovilismo deportivo que contó con la presencia de todas la afiliadas del país, excepción de Tarija. Por estar controlando la competencia Integración al Chaco. (FOTO PRESENCIA COCHABAMBA).

Luz verde para el Gran Premio

INTEGRACION

La prueba Integración del Oriente a realizarse en ciudades del llano boliviano a partir del próximo 11 de agosto, mereció el respaldo de todas las delegaciones para que se cumpla, una vez más, sobre 1.800 kilómetros de puntuación y cronometraje, dejando de lado, excepcionalmente la medida anterior sobre 1.500 kilómetros.

"La resolución se tomó en aras de la amistad y el apoyo que siempre se le ha dado a la competencia, que se ha venido en constituir en la más importantes del país", dijeron los delegados.

L. Zambrana ganó Integración del Chaco

TARIJA, 23 JULIO (PRESENCIA).- El piloto Luis Zambrana ganó hoy la competencia Integración del Chaco aventajando por segundos de diferencia a su inmediato seguidor Alfredo Casap.

Zambrana, que no tuvo mucha fortuna en las dos primeras etapas entre Casap, aprovechó algunos percances que tuvo este último en la etapa final, Villamontes - Tarija, para ganar no solo la etapa, sino acumular el tiempo suficiente para lograr el triunfo en la clasificación general.

Luis Zambrana para los 664 kilómetros que significaron la Integración del Chaco, registró un tiempo total de 9h.16'11"59/100 segundo se ubicó Alfredo Casap, con 9h.16'43"65/100 y tercero fue Nimer Melgar que cumplió una gran actuación pese a los serios contratiempos que tuvo en las tres etapas con vuelcos y otros problemas mecánicos, con un tiempo de 9h.56'27"75/100, cuarto fue Guido Olarte, quinto Roberto Castellón y sexto Francisco Laguna, representante de Pollos Bolivianos.

Diego Rodas y Carlos Rojas se ubicaron en los siguientes puestos.

Marginales "tuercas"

• La reunión automovilística se realizó en el nuevo local del Automóvil Club Boliviano (Cochabamba), el ex-Restaurante Don Gerardo, caracterizado por su confort en los ambientes interiores y exteriores, acompañado de buena música, comida y piscinas.

• **Participaron las delegaciones de La Paz, Santa Cruz, Potosí, Sucre, Oruro y Cochabamba. La ausencia de Tarija fue "porque todos trabajaron en la carrera Integración del Chaco y no tuvieron un delegado libre de tiempo".**

• La reunión recibió al delegado de Santa Cruz, luego de media hora de iniciada. Paco Antelo se retrasó debido al horario postergado del vuelo del avión del LAB.

• **El cuarto intermedio de la reunión fue para degustar de un plato criollo "que solo en Cochabamba se sirve y solo en el Restaurante del ACB se prepara".**

• Tarija dijo que estaban de acuerdo con el Turismo Mejorado y "nada de cambios". Lo hicieron por telex.

• **La reunión fue muy cordial y tolerante. Todos escuchaban pacientemente las exposiciones de algunos delegados que se prolongaban por "muchos minutos".**

• La reunión tuerca fue cronometrada por el cronomeirista cochabambino Beningno Arandia, quien había revelado, 7 horas 11 minutos 26 segundos 16/100.

• **No fue de buen agrado para algunos delegados madrugar en las consideraciones y futuro del automovilismo, descansar un par de horas y tomar la combinación aérea "rumbo a casita".**

En Perú

Escaladores españoles murieron en un alud

HUARAZ, PERU, 23 (AP).- Tres escaladores de montaña españoles murieron y otros dos quedaron heridos en un aluvd de nieve cuando el equipo al que pertenecían estaba cerca de la cumbre del pico Alpamayo en Los Andes norteños del Perú, dijeron hoy las autoridades.

El accidente ocurrió el jueves en la escarpada cara nororiental del pico de 5.947 metros de altura en la cordillera blanca peruana, 350 kilómetros al noreste de Lima.

Los escaladores estaban a 200 metros de la cumbre cuando se rompió una cornisa que inció el alud, de acuerdo al sobreviviente Diego Carrera, de Quito, Ecuador. Carrera dijo que la avalancha de nieve arrastró a los escaladores 800 metros cuesta abajo en la montaña.

El guía Andrés Caldua reveló que cuando perdió contacto de radio con el grupo el jueves, camino hasta el cercano pueblo de Carhuaz para alertar a los cuerpos de rescate.

Competencia de fútbol

Lunes 24, estadio Obrero

13:50.- San Ignacio	A. Americano
14:00.- M. Braun	La Salle
15:00.- A. School	San Francisco
16:00.- I. Americano	Domingo Savio

Cancha fabril Said

13:50.- F. Tamayo	C. Informática
14:00.- La Salle (F)	G. Rouma
15:00.- P. Poveda	D. Pinilla
16:00.- San Martín	Cristo Rey

Miércoles 16, Villa Copacabana

13:50.- Villarroel	Bancario
14:00.- E. U. Ejército	H. Dávila
15:00.- Bustamante	Saint Andrews
16:00.- Mcal. Zepita	San Andrés

Certamen de básquetbol

Lunes 24, cancha de INSEF

14:00.- A. Americano	M. Braun
15:00.- Lic. La Paz	I. Católico
16:00.- U. E. Ejército	Amor de Dios

Torneo de volibol

Lunes 24, cancha calle Junin

14:30.- Inst. Bancario	Los Pinos (D)
15:15.- I. Americano	L. Bolivia (D)
16:00.- San Ignacio	A. School

Fútbol de salón

Lunes 24, Cancha "C"

14:15.- F. Tamayo	San Agustin
15:15.- A. Achool	Mcal. de Zepita
16:00.- Ingavi (M)	La Salle
16:35.- Panamá	Loretto
17:10.- I. Calderón	Ind. Fabril

Martes 25, Avenida del Poeta

14:30.- S.Trinidad	Adv. Miraflores
15:30.- I. Católico	A. Americano
16:15.- Lindeman	Inst. La Paz
17:00.- Ayacucho	U. E. Ejército

Cancha "G"

14:30.- H. Dávila (T)	San Luis
15:30.- C. Informática	Fátima
16:15.- Ingavi (M)	B. Canadiense
17:00.- M. Gartten	San Genaro

Miércoles, cancha "C" coliseo

14:15.- A. Achool	Ave María
15:15.- Panamá	Ingavi
15:50.- San Calixto	San Ignacio
16:25.- I. Calderón	San Agustin
17:10.- Ind. Fabril	Mcal. de Zepita

Jueves, 27 Avenida del Poeta

14:30.- I. Calderón	F. Tamayo
15:30.- Ind. Fabril	Ave María
16:15.- Mcal. Zepita	San Agustin
17:00.- S. Trinidad	San Calixto (N)

Cancha "G"

14:30.- Ingavi (M)	Fuerzas Armadas
15:30.- C. Informática	San Genaro
16:15.- Fatima	B. Canadiense
17:00.- Adv. Miraflores	San Luis

Cancha "C", coliseo

14:15.- I. Católico	U. E. ejército
15:15.- San Calixto	Loretto
15:50.- Panamá	La Salle
16:25.- Lindeman	San Martin
17:10.- A. Americano	Inst. La Paz

Fútbol intercolegial

San Ignacio enfrenta a Anglo Americano

American School
Plantel de fútbol que esta tarde enfrentará a San Francisco en el estadio Andrade, de Miraflores, al cumplirse la segunda fecha del torneo Intercolegial de fútbol de categoría primera de honor.

El campeón intercolegial de de fútbol de categoría primera de honor San Ignacio enfrentará esta tarde a Anglo Americano, al iniciarse la segunda fecha del campeonato en el estadio Andrade de Miraflores.

Reaparecerá luego de la categórica victoria que logró en su debut frente a La Salle, por 5-0. El encuentro comenzará a horas 13:50.

En los demás partidos se enfrentarán, Mariscal Braun-La Salle, American School-San Francisco e Instituto Americano-Domingo Savio.

Segunda

Comenzará hoy a horas 13:50 en la cancha fabril de la zona Said, el campeonto de segunda división con los siguientes encuentros: Franz Tamayo-Centro de Informática, La Salle (F)-George Rouma, Pedro Poveda-David Pinilla y San Martin-Cristo Rey.

Básquetbol

Tres partidos que corresponden al torneo femenino de categoria menores se disputarán a partir de las 14:00 en la cancha de INSEF: Anglo Americano enfrentará a Mariscal Braun, Liceo La Paz a Inglés Católico y Unidad Educativa del Ejército a Amor de Dios.

Volibol

A partir de horas 14:30, jugarán en la cancha de la ADVLP, por el torneo femenino de volibol: Instituto Bancario-Los Pinos, Instituto Americano-Liceo Bolivia y San Ignacio-American School.

Fútbol de salón

El programa de partidos de hoy en la cancha "C" del coliseo Ciudad de La Paz, contempla las siguientes confrontaciones a partir de las 14:15 horas, Franz Tamayo-San Agustin

Tiro deportivo

José Vicente Ochoa se impuso en carabina

El actual presidente de la Federación Boliviana de Tiro se impuso ayer en la competencia de carabina tres posiciones y match inglés, al finalizar el campeonato de tiro en homenaje a la efeméride paceña, que se cumplió en el polígono de Alto Irpavi.

Quedó en el segundo lugar, Daniel Meruvia y tercero, Antonio López.

En la prueba de pistola libre, el primer puesto fue para Jaime Román, seguido por Eduardo Arroyo y Javier De Rada.

En pistola standard, primero, Miguel resnizek segundo, Waldo Monje y tercero, Gerónimo Melcán.

En fuego central, primero Edgar Prudencio; segundo, Gabriel Garcia y tercero, Gerónimo Melean.

Gerónimo Melean

Lourdes
Es una representación consecuente con el deporte estudiantil. Logró importantes lauros en los pasados torneos y en la presente gestión, compite en el certamen de volibol, de categoría menores, donde se forman las futuras defensoras del primer equipo, que actuará en la categoría de hor..or.

Intercolegial en El Alto

Se convocó a torneos de básquetbol y fútsal

La Secretaría de Deportes de la Alcaldía de El Alto lanzó la covocatoria para los campeonatos de básquetbol y fútbol de salón, en el que podrán participar representaciones de establecimientos fiscales y particulares de esa ciudad.

La convocatoria, señala que podrán intervenir las selecciones de los colegios que tengan interés de competir en ambos certámenes, fútbol de salón, para varones y básquetbol para damas.

Las inscripciones se recibirán a partir de la fecha hasta el 8 de agosto próximo, en las oficinas de la Secretaría de Deportes, que se encuentra en el edificio de la Alcaldía Municipal.

Por concepto de derecho de inscripción cada equipo debe cancelar la suma de Bs. 25.00 por cada disciplina y ese monto cubrirá el costos de tarjetas de actuación.

Cada establecimiento debe registrar el nombre del colegio, la especialidad en que competirán y color de los uniformes.

La habilitación de las tarjetas se podrá realizar hasta 24 horas antes del primer partido de cada equipo.

La ceremonia inaugural de las competencias intercolegiales se cumplirá el viernes 11 de agosto a horas 14:00 en el multifuncional de la Ceja de El Alto.

Los premios que recibirán los equipos que alcancen los principales puestos, consistirán en trofeos, medallas y diplomas.

Miguel Angel Vacaflor

"Es un orgullo estar en la selección"

Por: Heriberto Aramayo F.

Con dedicación
En el trabajo de preparación del plantel nacional, espera poder adaptarse y estar al nivel de sus compañeros.

"Soy boliviano y me siento orgulloso de haber sido convocado para integrar la selección nacional. Nací en la Argentina, pero mis padres son bolivianos y de acuerdo a las leyes me considero un boliviano más". Fueron las aclaraciones de Miguel Angel Vacaflor, un jugador que mostró sus aptitudes defendiendo la casaca albiceleste de Ciclón de Tarija.

Cuando le requerimos nos haga un resúmen de su trayectoria deportiva, nos dice:

"Comencé a practicar fútbol a los 18 años en un club de barrio, para luego pasar al Club Argentino de Cuyaya, después al Atlético la Esperanza, donde tuve oportunidad de adquirir mayor experiencia, lo que me valió ser adquirido por el Club Altos Hornos de Zapla ya en el ámbito profesional, para luego pasar al Central Norte de Salta, retornando después a Jujuy para defender los colores del Club Gimnasia y Esgrima, de donde se concretó mi venida a Bolivia para jugar en el Ciclón de Tarija".

Contrariamente a lo que sucede con los argentinos, da la impresión de ser bastante cauto en sus expresiones.

Cuenta que sus padres, Rómulo Vacaflor y Paulina Villena, son de Tupiza y fueron a radicar a Jujuy donde nació Miguel Angel, siendo el menor de seis hermanos, de los cuales tres son bolivianos.

Al conocer la noticia de que fue convocado para integrar la selección, manifestó que se puso muy contento especialmente por lo que significaba para sus padres, el hecho de saber que defenderia los colores de su patria.

Añade: "Para todo jugador, la máxima aspiración es llegar a una selección nacional y para mi es un orgullo y un honor estar entre los convocados. Pondré todo mi empeño y esfuerzo para quedarme en la selección. Creo que tengo condiciones; con trabajo y sacrificio, podré lograr mi adaptación y ponerme al nivel de mis compañeros de equipo.

Mi función es de medio campista, como cuarto volante lateral izquierdo, donde me siento más cómodo. Me gusta hacer goles, pero prefiero no ser egoista y que mis compañeros hagan goles cuando están con mejores posibilidades.

Pienso que en la Copa América al equipo boliviano le faltó suerte. Tiene muy buenos jugadores y si no hizo ningún gol no fue por la falta de capacidad. Argentina, que es el campeón mundial solo hizo dos goles. Pienso que se puede corregir este aspecto de la falta de gol y con creatividad y mayor decisión se puede lograr el propósito. Pienso que en las eliminatorias vamos a dar que hablar. Yo creo que en la preparación del equipo, hay un poco de mala fé en algunos dirigentes que no están brindando el apoyo necesario a la selección. Nuestra meta es clasificar para el mundial y necesitamos el apoyo de todos. Tengo confianza en que todo se irá superando para bien del fútbol boliviano.

En cuanto a mi futuro aún no está decidido. En Ciclón me acogieron y me trataron muy bien de lo que estoy agradecido, aunque al año me gustaria cambiar de equipo.

Furlán ganó en F-3

RIO DE JANEIRO, 23 JUL (EFE).- El argentino Néstor Furlán ganó hoy el gran premio de Rio de Janeiro de Fórmula 3, quinta prueba del Campeonato Sudamericano de Automovilismo, que se disputó en el autódromo de Jacarepaguá.

Furlán hizo un tiempo de 53 minutos, 55 segundos y 659 milésimas , y aumentó asi su ventaja en la clasificación general y suma 33 puntos.

En segunda posición llegó el brasileño Vital Machado y en tercera, su compatriota César Pegoraro.

RESULTADOS:

1. Néstor Furlán (Arg)	53 min. 55 seg y 659 mil
2. Vital Machado (Bra)	54.06.904

Su ficha

Miguel Angel Vacaflor nació en Jujuy, Argentina el 21 de enero de 1961. Sus padres na 'dos en Tupiza, don Rómulo Vacaflor y doña Paulina Villena. Tiene 6 hermanos, siendo el menor de todos.

Se desempeña de medio volante y tiene aptitudes para hacer goles. No es de gran físico, pero tiene habilidad en el manejo del balón.

Su inclusión e la selección nacional de fútbol le llenó de orgullo y le significa una de sus más grandes aspiraciones.

Admira a Maradona, Rubén Dias y Valencia de la selección argentina del 78.

La Paz podría perder sede de las eliminatorias

Por: Heriberto Aramayo F.

La Paz, corre el riesgo de no ser la sede de las eliminatorias del Mundial de Fútbol Italia 90.

Habrá que recordar que ya en una oportunidad perdió ese derecho cuando los partidos para el Mundial 86 frente a Brasil y Paraguay se jugaron en Santa Cruz.

En esta ocasión, la falta de campos deportivos para que pueda entrenar la selección, ha determinado que la concentración de los jugadores se traslade a la ciudad de Oruro.

Así mismo ya se ha fijado el primer encuentro de preparación para el próximo domingo, que tendrá como escenario, el estadio Jesús Bermúdez de Oruro.

Lamentablemente faltó la previsión necesaria en quiénes dirigen al fútbol boliviano, sabiendo con bastante anticipación que, una vez concluida la Copa América, el equipo nacional debia prepararse para las eliminatorias del mundial en La Paz.

No se hicieron las gestiones correspondientes para asegurar la dotación de campos de entrenamiento para la selección nacional.

En forma coincidente, el campo de juego del estadio Hernando Siles fue sometido a un trabajo de reacondicionamiento para los partidos eliminatorios del mundial y se dijo que estará habilitado una semana antes del encuentro con Perú.

El Club The Strongest también determinó realizar trabajos de reparación del césped de su campo de juego en Achumani y el Club Bolivar tiene ocupado su campo de juego por una escuela de fútbol.

Los otros escenarios, como el estadio Luis Lastra del Club Municipal, los campos de juego de los clubes 31 de Octubre y Mariscal Braun, no están en condiciones adecuadas.

A este insólito problema se sumó el hecho de que no llegó oportunamente el material deportivo de Santa Cruz, recurriendo la selección a utilizar el material de un club, que provocó serias divergencias entre el director técnico y el gerente del mencionado club.

Todos estos hechos no hacen otra cosa que crear en el exterior una pobre imágen de la organización del fútbol boliviano.

Mientras en otros países se da todo el apoyo a sus representaciones nacionales, en el nuestro se le ponen todo tipo de obstáculos. Si no es la interferencia de la Liga, es la improvisación y falta de previsión de los dirigentes que conducen al fútbol boliviano.

Miguel Angel Vacaflor
Otro de los jugadores recientemente convocados a la selección nacional de fútbol. Se siente orgulloso de estar en el equipo boliviano.

Sondeo de opinión:

"Selección merece apoyo de todos"

- Retacear concurso es atentar contra el país

Periodistas

Daniel Alarcón, izquierda, y Víctor Hugo Maldana. Dos opiniones coincidentes. Identificación con el país.

Primero el país

Eduardo Guerra, benemérito, y los estudiantes Alex Arias y Alfredo Zalles, dijeron, "Primero el país".

Cruceñas

Silvia Eugenia y Mery Ortiz: Todos los bolivianos debemos apoyar a los jugadores de nuestra selección. Nosotros esperamos a que el equipo del país cumpla buena labor en las eliminatorias.

La actitud asumida por los dirigentes de los clubes Bolívar y The Strongest, de La Paz, de cerrar sus escenarios para las prácticas del equipo nacional, que se alista para disputar las eliminatorias de Italia 90, provocó un sentimiento de disconformidad entre la población nacional.

La situación creó un ambiente de frustración entre quienes gustan del más popular de los deportes. Los entrevistados por PRESENCIA DEPORTIVA, dijeron en forma coincidente que esa actitud mezquina se atenta contra el país, ya que los jugadores disputarán partidos en representación de Bolivia frente a sus similares de Uruguay y Perú.

Profesionales, trabajadores, estudiantes y aficionados manifestaron que los dirigentes de Bolívar y The Strongest, quienes están al frente de sus instituciones en forma temporal, deberán cambiar su decisión y volver su apoyo al plantel nacional.

Las entrevistas realizadas por los redactores de PRESENCIA DEPORTIVA fueron realizadas por varias zonas centrales de la ciudad de La Paz. Destacamos el hecho de que todos los ciudadanos entrevistados se mostraron gentiles.

DEBEMOS CERRAR FILAS

"Los bolivianos debemos cerrar filas en torno a la selección nacional. Jamás debemos retacear nuestro concurso a los futbolistas que representarán al país en las eliminatorias. Se deben desterrar los sectarismos, todos debemos apoyar a nuestro equipo," sostuvo el Prof. Alejo Montaño, quién integró el cuerpo técnico del equipo Bolivia en 1974.

DESDE EL GOBIERNO

Finalizó: " Desde el gobierno hasta la más pequeña entidad u organización deberían prestarle toda la ayuda necesaria al conjunto nacional. Algunas instituciones, donde al parecer no se piensa con altura, atentan contra nuestra selección. Es hora de trabajar en beneficio del país."

VLADIMIR APONTE

El destacado atleta paceño, manifestó:" Estoy sorprendido con la actitud asumidad por los dirigentes de Bolívar y The Strongest que retacearon su concurso al equipo boliviano de fútbol. Deben cambiar su actitud para que no hayan problemas. Cuando no se presta un decidido respaldo a un equipo, esto sucede en todos los deportes, los resultados nunca son importantes. El plantel nacional de fútbol merece respeto y consideración."

VICTOR HUGO MAIDANA

El abogado y periodista, Víctor Hugo Maidana, dijo:" Los clubes Bolívar y The Strongest cuentan con instalaciones adecuadas para que la selección nacional pueda realizar sus entrenamientos. Es deplorable la actitud asumidad por los dirigentes de ambas instituciones."

INTERESES

Sostuvo:" No quisiera pensar que hay algunos intereses personales de por medio o acaso mala fe para perjudicar a la selección nacional de fútbol que jugará contra uruguayos y peruanos las eliminatorias del Mundial de Fútbol Italia 90. Deseo que hayan cambios en estas actitudes y se posibilite un trabajo coherente del conjunto nacional."

DOS CAPRICHOS

Finalizó: " Además es bueno poner de manifiesto quel el fútbol nacional está dirigido por dos cabezas, esta situación perjudica a este deporte. la Liga y la Federación Boliviana de Fútbol nunca se pusieron de acuerdo y los problemas que se generaron también provienen de esa fuente, al parecer inagotable, de contradicciones, egoísmos y mala intención. Se espera mayor desprendimiento de los dirigentes que negaron los escenarios deportivos de sus clubes."

MAL CAMINO

El cadete del Colegio Militar de Ejército, Juan Carlos Espinoza, expresó: " No se le debían privar de escenarios deportivos para sus prácticas a los integrantes del equipo nacional. Se obró con apresuramiento y egoísmo. Debemos recordar que el equipo representará a Bolivia en las eliminatorias del Mundial Italia 90, pienso que se equivocaron los dirigentes. Aún es tiempo de enmendar los errores."

PROBLEMAS PERMANENTES

Daniel Alarcón, periodista, sostuvo: " Lamento grandemente esta situación. Parece que los bolivianos estamos condenados a sufrir situaciones amargas, no sólo crisis políticas y económicas; también se acentúan los problemas deportivos. En esta caso, dirigentes de clubes cerraron sus puertas al seleccionado boliviano que se apresta a trasladarse a Oruro para realizar sus entrenamientos."

Finalizó: " Los bolivianos quisieramos tener un buen equipo, se debe corregir el fracaso de la Copa América. Es necesario que las autoridades de gobierno cooperen al equipo boliviano. No sólo el Estado debe concretar su apoyo, sino también las entidades deportivas que cuentan con escenarios que deben servir para las prácticas del conjunto nacional. El equipo Bolivia merece respeto y cooperación."

UN BENEMERITO

"Los clubes más grandes del país están obligados a dar una colaboración estrecha a la selección nacional de fútbol. Bolívar y The Strongest deben prestar todo su apoyo al equipo de los bolivianos. No se puede retacear el concurso a nuestra selección nacional,"dijo Eduardo Vargas, benemérito de la Guerra del Chaco.

TRABAJO Y DISCIPLINA

El Dr. Franz Silberico, exvicepresidente del Comité Olímpico Boliviano, manifestó: " La selección nacional de fútbol necesita todo el apoyo, por ello estoy convencido que quienes ahora retacearon su concurso, cambierán de actitud y posibilitarán un buen trabajo a la escuadra boliviana de fútbol. Cuando no se ayuda a la concreción de un plan no se puede exigir."

ESTUDIANTES

Alex Arias y Alfredo Zalles, estudiantes, sostuvieron: "Los dirigentes de Bolívar y The Strongest atentaron contra los planes de la selección nacional de fútbol. Estos dirigentes deben tener encuenta que ambos escenarios fueron construidos con dineros del pueblo paceño. No se debe olvidar el préstamo que concedió la Honorable Alcaldía Municipal a los dos planteles. Es hora que el equipo Bolivia, aunque no haya cumplido en la Copa América, reciba todo el apoyo y de todos los bolivianos.

CRUCEÑOS

Luis Molina, Silvia Eugenia y Mery Ortiz, cruceños, que visitan La Paz, dijeron: " Es una lástima que el equipo boliviano no cuente con apoyo de los clubes. No se debe olvidar que nuestra selección jugará las eliminatorias, por ello la cooperación debe ser total, no es tiempo para desentenderse con el equipo Bolivia, es tiempo de mostrar decidida colaboración."

Apoyo

Alejo Montaño, profesor de educación física, "Hay que apoyar al país".

Importante

Vladimir Aponte, destacado atleta paceño. Registró marcas nacionales. Su presencia en pistas atléticas es fundamental.

Con Bolivia

Juan Carlos Espinoza, cadete del Colegio Militar de Ejército. "Estoy con Bolivia".

Testimonios de judo

Cochabamba se impuso en certamen de ciclismo

El equipo cochabambino femenino de ciclismo tuvo dominio absoluto sobre las representantes de Viacha, en las competencias de pista y ruta, que se desarrollaron durante el sábado y domingo.

Ayer, al completarse el festival, con carreras de ruta, se impusieron nuevamente las cochabambinas Carla y Dolly Villarroel, en las carreras de 5 y 20 kilómetros.

Clasificación

Categoría 15 a 20 años

1°. Gretty Alvarez	38.20	Cochabamba
2°. Rita Tolero	38.25	Viacha
3°. Edith Tardío	38.35	Cochabamba
4°. Olinda Gutiérrez	39.38	Viacha
5°. Patricia Montaño	39.55	Cochabamba

Categoría de 20 años adelante

1°. Neda Villarroel	36.16	Cochabamba
2°. Zaida Alvarez	36.25	Cochabamba
3°. Dolly Villarroel	36.26	Cochabamba
4°. Susana Huaranca	36.39	Viacha
5°. Ligia Soria	38.11	Cochabamba

Carrera contra reloj 5 kilómetros

1°. Dolly Villarroel	6.02	Cochabamba
2°. Neda Villarroel	6.09	Cochabamba
3°. Zaida Alvarez	6.30	Cochabamba
4°. Gloria Camacho	6.34	Cochabamba
5°. Susana Huaranca	6.45	Cochabamba

Comisión de control y cronometraje: Wilma Nogales, Antonio Moller, Carmen Tartía, Ofelia de Toledo, Felipa de Tartía y Elena Vergara.

Cochabambinas

Karla Villarroel, Patricia Montaño y Gretty Alvarez, integrantes del equipo femenino de Cochabamba.

Opiniones de los dirigentes

Jorge Mengoa, presidente de la Asociación de Judo de La Paz: "El apasionamiento de algunos dirigentes y la parcialidad con que actuaron los jueces, restó brillo a este encuentro que preparó la Federación Boliviana de Judo.

Ramiro Romero, presidente de la asociación de Oruro: "Fue un torneo regular, con escasas promociones individuales. Creo que se dio un paso importante al haber dado oportunidad a un buen número de deportistas nuevos.

Marcelo Bustos, presidente de la Asociación de Cochabamba: "Pese a las deficiencias que se presentaron en el arbitraje, Cochabamba se impuso en el campeonato, aspecto que nos llena de orgullo por haber demostrado mérito en el campo del deporte.

CONVOCATORIA A JUNTA GENERAL EXTRAORDINARIA DE ACCIONISTAS

DE CONSORCIO MINERO COMPAÑIA ZUMBALA S.A.

SE PONE DE LOS ESTIMADOS SEÑORES ACCIONISTAS DE LA SOCIEDAD: SE CONVOCA A LOS SOCIOS ACCIONISTAS DE "CORBOL" S.A., A LA JUNTA GENERAL EXTRAORDINARIA DE ACCIONISTAS QUE SE LLEVARA A CABO EL DIA LUNES 24 DE JULIO DE 1989 A HS. 15:00, EN LAS OFICINAS DE LA SOCIEDAD, CALLE COLON Nº 180 DE ESTA CIUDAD, PARA TRATAR EL SIGUIENTE ORDEN DEL DIA:

1. CONSIDERACION DEL BALANCE GENERAL Y ESTADO DE RESULTADOS CORRESPONDIENTES A LA GESTION DE MARZO DE 1988 A MARZO DE 1989.
2. ELECCIONES DE DIRECTORIO Y SINDICO.
3. PODERES.
4. ELECCION DE AUDITORES EXTERNOS Y.
5. APROBACION Y SUSCRIPCION.

La Paz, julio 2 de 1989
EL DIRECTORIO

Agenda

LA PAZ
ESTABLECIMIENTOS FARMACEUTICOS PARA EL LUNES 24 DE JULIO

FIGUEROA C. Figueroa Nº 770 Esq. Santa Cruz Tel. 322702; **AMERICA** C. Almirante Grau Nº 115 Tel. 341960; **UNIVERSAL** C. Calzada Strongest Nº 187 Tel. 340789; **ASPIAZU** Calle Aspiaza Nº 383 Tel. 370520; **NAZARENO** C. Víctor Sanjines Esq. Ecuador s/n Tel. 370655; **GUSTAVO EMILIO** C. Recorte Molina Nº 617 Sopocachi Tel. 364011; **MONSERRAT** C. Heroes del Acre Nº 1676; **FLORID** Av. Saavedra Nº 1659; **LA SEGURA** Av. Saavedra Nº 2198; **V. DE LOURDES** C. Presidente Montes Esq. Av. Tripala Sarmiento Tel. 315006; **SAN ANTONIO** Av. Esteban Arce Nº 219 V. San Antonio Tel. 330095; **NORTE** Av. Armentia Nº 549; **FUENTE DE VIDA** Av. República Nº 1415 Tel. 342603; **SANTA ELENA** Av. Buenos Aires Nº 962 Tel. 324294; **ARIES** C. Isaac Tamayo Nº 635 Tel. 326115; **PANAMERICANA** C. Max Paredes y Tumusla; **ACUARIO** C. Sagárnaga Nº 428 Tel. 368686; **PALERMO** C. 1 Esq. Sánchez Bustamante Calacoto Tel. 794646; **BELARMINO E** Calacoto 21 Calacoto Edif. San Miguel Tel. 791691; **NUEVO** Calle 25 Calacoto Irpite Mercado Los Pinos Tel. 794517; **SAN HILARION** 16 de Julio El Alto; **LITORAL** Av. 2 de Octubre Nº 26 Ciga El Alto; **CUATRO DE FEBRERO** Av. Constitución de Medina Nº 10 V. Dolores 810503.

TELEFONOS DE TERMINAL DE BUSES LA PAZ

Informaciones Terminal de Buses Tels. 367225-367226; Transportes **BURILLAS** Tel. 323810; Transportes **AROMA** Tel. 357446; Pullman **"BONLEZA"** Tel. 361427; Pullman **ATLAS** Tel. 362002; Pullman **AVANDARO** Tel. 327096; Flota **COPACABANA**, Tel. 368793; Pullman **BOLIVIA**, Tel. 352894; Pullman **CRUZ IMPERIAL**, Tel. 356276; Flota **BELARMINO**, Tel. 366466; Flota **VELOCIDAD** Tel. 320471; Flota **EL DORADO**, Tel. 358153; Flota **SAN FRANCISCO** Tel. 379084; Flota **ORURO**, Tel. 354612; Flota **BOSTELUM**, Tel. 359844; Pullman **POMATA**, Tel. 377608; **FLOTA PANAMERICANA**, Tel. 371119; Transportes **LITORAL**, Tel. 358403; Transporte **INQUISIVI**, Tel. 344000; Pullman **CHEQUIPA**, Tel. 353214; Transportes **COPACABANA**, Tel. 322986; Transportes **6 DE AGOSTO**, Tel. 320842; Transportes **SALOMEZARIO**, Tel. 359810; Transportes **VILLA DEL SUR**, Tel. 323146; Transportes **CHONE**, Tel. 361331; Transportes **EL COMERCIO**, Tel. 320471; Transportes **LA PAZ**, Tel. 377443; Pullman **AMERICA**, Tel. 352113; Autobuses **PAZ PORVENIR**, 353485; Transportes **10 DE NOVIEMBRE**, Tel. 361126.

TELEFONOS DE URGENCIA

HOSPITAL DE CLINICAS Municipal, Tel. 370473; **TRANSITO**, Tel. 371434 y 371220; **ASISTENCIA PUBLICA**, Tel. 119-378808; **MATERNIDAD**, Tel. 354416; **NEURO CIRUGIA**, Tel. 320726; **PENITENCIARIA**, Tel. 323823; **BOLIVIAN POWER Co. Ltd. RECLAMOS**, Tel. 354555; **INSERSOA**, Tel. 378488; 118 HOSPITAL DE CLINICAS CENTRAL, Tel. 376472; **ATENCION DE PARTO DOMICILIARIO**, Tel. 363700; **RADIO PATRULLA**, Tel. 110; **AMANA**, Transportes Interprovincial Lima Tel. 810122; **SAMAPA**, Tel. 311221; **DIRECCION NAL. DE INVESTIGACION**, Tel. 236124; **ESTACION CENTRAL**, Tel. 352510-352518; **SOCAMOVIL**, Central Telefónica Tel. 320044; **INSTITUTO NACIONAL DE FARMACODEPENDENCIA (INEF)**, Tel. 356454; Aeropuerto Internacional El Alto Tel. 810101; **INFORMER** Tel. 350211.

H. MUNICIPALIDAD DE LA PAZ

TELEFONO DEL RETEN, Tel. 371133; **MUNICIPIO DE EMERGENCIA**, Tel. 371156 - 375200; **TASA** Informes Tel. 133; Informes, Tel. 356; **EMPRESA HORA**, Tel. 117; **LARGA DISTANCIA EXTERIOR**, Tel. 356700; Interior Tel. 101; **INFORMER** Tel. 350211.

Cochabamba campeón

La representación de Cochabamba conquistó ayer el título nacional de judo, en el certamen que se realizó el sábado y domingo en el coliseo Ciudad de La Paz, cuyos resultados bren buenas perspectivas para lograr nueas promociones en el futuro.

La delegación de Cochabamba logró el mayor número de triunfos, aunque algunas decisiones fueron favorecidas por los jueces que se inclinaron a favor de esos colores.

Competencias

Los atletas infantiles se dieron íntegros por alcanzar los triunfos y dieron mayores muestras de superación en comparación con las otras categorías.

Por otra parte, la ausencia de la representación cruceña dejó un vacío en la competencia, debido a que la mayoría de los competidores esperaba animar combates de igual a igual.

Escaso apoyo

El público se mostró indiferente, porque no concurrió a las demostraciones, a pesar de haberse realizado el campeonato con ingreso libre.

Nivel técnico

Los entrenadores y dirigentes que llegaron a La Paz para intervenir en el torneo, señalaron que fue un torneo donde hubo lucha pareja y no hubo un deportista calificado como el mejor.

Clausura

El presidente de la Federación Boliviana de Judo, Edgar Claure, entregó los trofeos a los representantes de Cochabamba, La Paz y Oruro, al término del campeonato, al desear a cada delegación que superen el nivel técnico

Vuelta olímpica

La selección de judo, de Cochabamba, en el momento de la vuelta olímpica en el coliseo ciudad de La Paz.

Clasificación

Categoría infantil

25 kilos. Edmundo Patiño (CBB), Adrián Montes (LPZ) y Roberto Carvajal (CBB).

25 a 30 kilos. Carlos Poma (LPZ), Ariel Muñoz (CBB) y Sergio Lanza (LPZ).

30 a 35 kilos. Danko Viveros (CBB), René Gallinate (CBB) e Israel Antezana (LPZ).

35 a 40 kilos. Marcelo Zuna (CBB), Carlos Gonzáles (LPZ) y Sergio Angulo (CBB).

40 a 45 kilos. Gróver Siñani (LPZ), Héctor Ticlla (ORU) y Lucio Ponce (CBB).

45 a 50 kilos. Einar Ayala (LPZ) y Miguel Daza (ORU).

Más de 50 kilos. Gustavo Rivero (CBB) y Pablo Mena (LPZ).

Libre. Einar Ayala (LPZ), Gróver Siñani (LPZ) y Gustavo Rivero (CBB).

Niñas

25 a 30 kilos. Ana Angulo (CBB) y Miroslaba Luz (LPZ).

Libre. Carla Jaldín (CBB), Evelin Siñani (LPZ) y Marlene Rea (ORU).

Categoría juvenil

50 kilos. Raúl Viveros (CBB) y Raúl Orosco (LPZ).

50 a 53 kilos. José Luis Siñani (LPZ), Iván Gonzáles (LPZ) y Guillermo Zamorano (CBB).

53 a 56 kilos. Carlos Noriega (CBB), Christian Cruz (LPZ) y Jorge Bustamante (CBB).

65 a 71 kilos. Mauricio Viveros (CBB), Marcos López (LPZ) y Mauricio Vásquez (LPZ).

Libre. Erick Bustos (CBB), Marcelo Valdez (ORU) y Edwin Villarte (ORU).

Damas

50 a 55 kilos. Lilian Jaldín (CBB) y Hilda Martínez (Oruro).

Libre. Carola Siñani (LPZ), Hilda Martínez (ORU) y Lilian Jaldín (CBB).

Dirigente

Edgar Claure, presidente de la Federación Boliviana de Judo.

Apuntes desde el coliseo Ciudad de La Paz

Los combates mas emocionantes estuvieron a cargo de Carola Siñani-Hilda Martínez, en la rama femenina. Eduardo Montes-Adrian Patiño, en varones.

-oOo-

No hubo público en las tribunas. Es el primer campeonato donde el público demostró indiferencia total a las inquietudes de la niñez y juventud, que llegaron a La Paz con el fin de demostrar sus inquietudes.

-oOo-

La Federación de Medicina del Deporte demostró una vez más que no tiene razón de existir. No vino ningún representante para auxiliar a los deportistas que se encuentran expuestos a lesiones en este deporte.

-oOo-

No es invento, la fotografía muestra a la atleta orureña Marele Rea que insistió en luchar frente a la paceña Carola Siñani, pese a sentir dolores en su hombro derecho. No hubo médico, un padre de familia, de profesión médico, y el interno Hugo Zapata, la auxiliaron.

-oOo-

Edgar Claure, ex atleta de las selecciones nacionales y actual presidente de la federación, vivió la fiesta de su deporte. Recogió todos los testimonios en una microfilmadora de televisión.

-oOo-

Los jueces de Cochabamba no pudieron dominar su pasión y se olvidaron de su responsabilidad, al dar fallos en varios combates. Aunque duela, no está bién.

-oOo-

El material deportivo está totalmente deteriorado. Es que tienen más de doce años, los tenemos desde los Bolivarianos que se realizaron en La Paz en 1977 y ningún otro gobierno se preocupó por su cambio.

Fiestas de Julio 89

"La Paz de Gala" en el Teatro Municipal

BALLET NACIONAL DEL URUGUAY (SODRE)

Lunes 24
Martes 25
Miércoles 26
Hrs. 19:30

PROGRAMA

Lunes 24
"Las Cuatro Estaciones"
Música: ANTONIO VIVALDI
Ballet en un acto del Maestro GIGI GHEORGE CACULEANU
Reposición DOMINGO VERA

Martes 25
"Retrato" in memoriam Edith Piaf
"Grand Pas" de "Don Quijote"
"Pas de deux" de "Cascanueces"
"Candomballet"

Miércoles 26
Programa por anunciar

MUNICIPALIDAD DE LA PAZ

Atletas Seniors

Con éxito concluyó ayer el certamen de atletas seniors que contó con los auspicios de la Asociación de Atletismo de La Paz. Se registraron entre el pasado sábado y ayer domingo varias marcas sudamericanas. René Ossio, presidente de la entidad paceña dijo: "Rindo mi homenaje de admiración a los deportistas de esta categoría, son incansables".

Torneo de AFLP

Mariscal Braun se impuso a Municipal 2-1 en Primera "A"

Mariscal Braun derrotó ayer a Municipal por 1 a 0 en el partido principal de la Asociación de Fútbol de La Paz, correspondiente a Primera "A", disputado en el estadio Libertador, de Tembladerani, ante pocos aficionados.

De este modo el equipo "cervecero" fortifica sus aspiraciones para ganar el título de este año. Ferroviario, en otro cotejo, venció a Universitario por 4 a 1.

PRIMERA "B"

En el estadio del Colegio Militar se registraron dos partidos: ADESU y Universidad Católica empataron 1 a 1. Hiska Nacional derrotó a Santa Rosa por 2-1.

JUVENIL

En categoría juvenil, en la cancha de Calacoto, Braun 6 COLMIL 0; The Strongest 3, Porvenir 1; Villa Dolores 7, Maestranza 2. Chaco y Figaro, ganaron puntos ante ausencia de Magallanes y Teniente Andrade.

Panamericano

Los dirigentes de la Comisión de Bicicross de La Paz dijeron ayer que los ciclistas se preparan para intervenir en el Panamericano que se disputará en agosto, en Medellín, Colombia.

Ayer se efectuó la quinta prueba del calendario de este año. Fue exitosa la jornada. Participarán más de 100 deportistas.

Los padres de familia pusieron de relieve el apoyo de los miembros de la Comisión de Bicicross de La Paz.

AVISO IMPORTANTE

AGENCIA ADUANERA DE MUCHO PRESTIGIO EN LA CIUDAD DE COCHABAMBA, PRECISA DE UN DESPACHANTE DE ADUANA CON AUTORIZACION MINISTERIAL. OFRECEMOS EXCELENTE SUELDO, ADEMAS DE BUENAS PERSPECTIVAS ECONOMICAS A CORTO PLAZO.

DIRIGIRSE A CASILLA Nº 314 O TELEFONO Nº 44970. COCHABAMBA.

Atletas Seniors

Javier López récord nacional en lanzamiento de jabalina

Javier López registró ayer un récord nacional en lanzamient jabalina, categoría pre seniors varones, en el estadio Hernando S al concluir con éxito el torneo de atletas seniors.

López lanzó el implento a una distancia de 28.70 metros, deportistas de esta división registraron marcas verdaderan importantes. Ignacio Siffri, miembro del comité técnico de at seniors manifestó que el ranking de esta categoría presentará gra sorpresas.

RENE OSSIO

El presidente de la Asociación de Atletismo de La Paz, puso relieve el desempeño de los deportistas al señalar que "realmente incansable la actividad de los seniors, rindo mi homenaje d admiración y respeto. Damas y varones, animaron jornada involvidables".

RESULTADOS

Estos son los resultados de ayer: Lanzamiento de bala damas: S impuso Cristina Ortega con 5.44 metros, en representación de UCB.

Lanzamiento disco: Egle Tamburino, récord sudamericano e pasado sábado, ayer registró 21.84 metros.

5.000 METROS MARCHA

Ganó Esteban Quelale, del Club Quelale, con 27.09.8. En 800 metros planos damas, se impuso Silvia Valdez, Municipal, con 3.59.3. En 3.000 metros planos, ganadora Marina Terceros, RAV, con 14.02.0. En marcha categoría 70 años se impuso Bruno Beltrán, benemérito, con 46.7.

Finales de Fútbol de Salon

La Liga Deportiva de Achocchi culminará el torneo de la presente gestión con un importante programa el próximo sábado en las canchas del YMCA, desde las 18:30 horas. Tricolores con 20 de Octubre, Tuqui Tuqui con Zapata y Omasuyos con Rayo Roja, concluido al título de este año. En la fotografía, los dirigentes Adolfo Ponce, izquierda, y Eloy Vera.

Los privilegiados del tesoro

Nº.	Nombre	Marca	Modelo
1º.	Luis Chamón	Mercedez Benz	1959
2º.	Luis Chamón	Ford Skyline	1958
3º.	Javier Gutiérrez	Ford Tunderbird	1956
4º.	Carlos Chamón	Chevrolet	1951
5º.	José Villarroel	Opel Capitol	1952
6º.	Jaime Delgadillo	----------	----------
7º.	Gunther Schulz	Chevrolet	1948
8º.	Sergio Mendizábal	Citroen	1948
9º.	Víctor C. Marini	Desoto	1947
10º.	Sabino Rodríguez	Desoto	1942
11º.	Agustín Echalar	Lincoln Continental	----------
12º.	José Santos Sirvas	Chevrolet	1939
13º.	Javier Rivera	Ford	1938
14º.	Raúl Velasco	Chevrolet	1936
15º.	Walter Caussin	Chevrolet	1930
16º.	José Larrea Antelo Buick	1929	----------
17º.	Adolfo Bustillos	Ford	1928
18º.	Funeraria Emanuel	Sayers Buick	1925
19º.	Toyosa	Dodge	1920
20º.	Piero Domenico	Ford T.	1914

Automovilismo

Testimonio del pasado y el presente

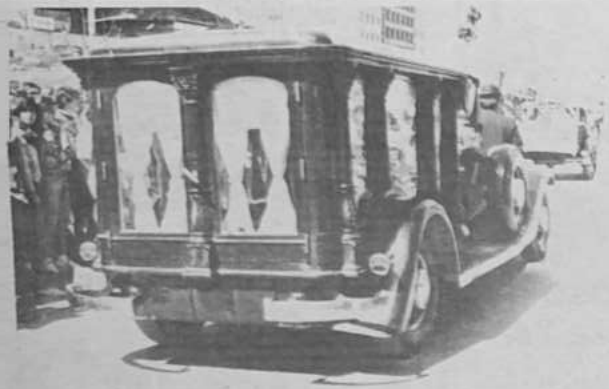

Tiene más de medio siglo

En medio de los aplausos del público, el coche fúnebre Sayers Buick hizo su paso por El Prado, principal paseo de la ciudad de La Paz, al cumplirse ayer el desfile de modelos de vehículos antiguos.

Por Edgar Espejo R. Fotos: Tito Morales

El público paceño tuvo la oportunidad de recordar ayer testimonios verídicos de la evolución del automóvil en nuestro país y en el mundo. Las viejas carrosas cosecharon aplausos, en el paseo de El Prado, de miles de personas, particularmente niños que llegaron al lugar en compañía de sus padres y abuelos.

El paso de los coches, algunos como el que presentó Piero Doménico, un Ford T 1914, llenó de emoción hasta a los más indiferentes que se encontraban en el lugar. Durante una el público observó el paso lento de dichas máquinas, conducidas y ocupadas por personas que vestían a la usanza, de la época del vehículo.

DESFILE

Los espectadores se sintieron como si estuvieran en una sala cinematográfica, por el desfile de modelos de 1920 y 1930, épocas en las que el automóvil fue símbolo del progreso de las naciones. Algunos automóviles nos recordaron a los grandes "capos" de la mafia de Nueva York y Chicago, en los trágicos años 20.

El primer carro inició su marcha desde la esquina de la calle Loayza, un Mercedez Benz, convertible, modelo 1959, que hizo una demostración al frente del jurado donde estuvieron el alcalde Ronald Mac Lean Abaroa y destacadas figuras del automovilismo boliviano como "Juanito" Rodríguez Vera y Belizario Benzi

Algunos coches tenían tripulantes jóvenes que llegaron al concurso con la ropa de los verdaderos dueños (los abuelos y abuelas), y polainas con vestimentas de las dos primeras décadas del presente siglo. Los varones con traje de levita y las damas, con vestidos largos, preferentemente de color negro, con sombreros de ala ancha y quitasoles.

Alcalde

El alcalde Mac Lean fue el personaje que recibió el saludo de todos los tripulantes y sus pasajeros, al detenerse cada automóvil al frente al palco del jurado, para saludar a sus miembros. "Tenemos que restaurar nuestro pasado, y los programas culturales de la alcaldía dan impulso a estas manifestaciones del pueblo paceño", dijo a PRESENCIAel alcalde.

Junto al burgomaestre, estuvieron en el jurado el expresidente de la Comisión Deportiva Nacional del Automóvil Club Boliviano, Belizario Benzi y los excorredores Juan Rodríguez Vera, Agustín "Cucho" Morales y los otros miembros que fueron Alfredo Costa, José Molina, Oscar Estrada y Pilar Campuzano.

Recuerdos

Muchas señoras de edad avanzada, recordaban junto a sus nietos y bisnietos al equipo boliviano que participó en el Premio América del Sur , el 20 de octubre de 1948 que cubrió 14.000 kilómetros entre Buenos Aires, La Quiaca, Villazón, La Paz, Lima y Caracas.

Una máquina, de los modelos que se presentó ayer en el desfile, tenía en su tripulación en esa prueba internacional a Alberto Carpio, Raúl Jauregui, Rafael Leyzan, Juan Rodríguez Vera, que estuvo entre el jurado, Hermo Orihuela y Oscar Aguirre.

Otros que vibraron con la emoción del automovilismo recordaron a esas máquinas que actuaron en las carreras nacionales desde 1951, con mayor frecuencia, Circuito Ciudad de La Paz, La cumbre y el circuito San Cristóbal, de Oruro y posteriormente, aunque con máquinas mejor acondicionadas, en el Circuito Oscar Crespo y otras carreras que se realizan actualmente en las principales capitales de nuestro país.

Recordó épocas pasadas

Con sus ocupantes a la moda de los años veinte, este automóvil recordó sus paseos solitarios por el centro principal de La Paz. Hubo personas nostálgicas, con intenciones de abordar su automóvil preferido.

Apuntes desde la pista más lenta

Afortunadamente la gente comprendió que no se trataba de una competencia automovilística, que es lo que esperaba una mayoría de los espectadores que normalmente observa el desplazamiento de los vehículos a gran velocidad.

Los niños eran los que mayores emociones experimentaron. Los de muy corta edad pusieron en dificultades a sus padres, porque exigían tener en el acto un modelo antiguo. Cosa imposible.

-oOo-

Todos los ojos siguieron atentos el desplazamiento de los coches. Los más detallistas trataron de llegar a ver hasta el tablero del coche. A las líneas raras del vehículo las otras diferencias notables estuvieron en los aros y llantas. El más antiguo tenía radios de madera.

-oOo-

El anunciador del desfile, no ocultaba su preocupación y por momentos a los conductores de las primeras máquinas exhortaba a marchar con mayor rapidez, porque los modelos antiguos corrían el riesgo de calentar sus motores y cancelar su participación.

-oOo-

Se realizó el segundo giro por el paseo, algunos coches confrontaron problemas mecánicos que le restó continuidad al desfile. Una pareja de personajes antiguos, trataba de abordar uno de esos automóviles.

-oOo-

Un par de coches de los modelos antiguos se puso acorde con las épocas del automovil. Uno de ellos estaba denominado como "Alcapone" y desde su interior salió el jefe de la mafia con levita, sombrero de copa alta y un puro en la boca. Saludó al público, en medio de muchos aplausos, antes de recibir las congratulaciones del alcalde municipal. Sus hijos cumplían el papel de "genizaros".

SEPARACION DE COLORES

ENTREGAMOS EN 24 HS.

IMPORTACIONES DE CALZADO DEPORTIVO

COMPAÑIA INTERNACIONAL

Reebok FILA AVIA converse Lotto NIKE KangaROOS L.A. Gear

INICIA SUS ACTIVIDADES COMERCIALES EN ZONA FRANCA DE IQUIQUE.
LA MERCADERIA ESTA DEPOSITADA EN NUESTRA BODEGA Y SE ENCUENTRA EN EXPOSICION.
LAS VENTAS SE HARAN AL POR MAYOR EN CONTENEDORES O CAJAS.

PARA MAYOR INFORMACION Y COTIZACION LLAMAR A LOS FONOS: 23516 - 23548
FAX: 23572.
O BIEN DIRIGIRSE A NUESTRA BODEGA
MANZANA 14 GALPON 11
ZONA FRANCA IQUIQUE - CHILE

COMPRAR DIRECTAMENTE
ZONA FRANCA IQUIQUE - CHILE

Fútbol en los barrios

Unión Power goleó a Líneas Aéreas 10-0

El plantel de Unión Power logró un triunfo categórico por 10 goles contra 0 de Líneas Aéreas, al cumplirse la primera fecha del campeonato "64 aniversario de Cobee", que se realizó en el estadio de Munayptata.

Trece equipos, con más de 200 trabajadores de la Compañía Boliviana de Energía Eléctrica, compiten en el torneo que se prolongará aproximadamente tres meses.

Organización

Es tradicional y está organizado por el Sindicato Unico de Luz y fuerza, dijo Carlos Barrero, dirigente principal del Club Santa Rosa que representa a esa compañía en los torneos que organiza la Asociación de Fútbol de La Paz.

El torneo se desarrolla de acuerdo a las normas que rigen este deporte con las correspondientes sanciones, para los jugadores que demuestran inconducta dentro del campo de juego.

Apoyo

Los ejecutivos de la institución dieron un subvención a los trabajadores para que adquieran sus uniformes.

Nacidos para perder

Walter Nociglia y Ramiro Valencia ganaron en pruebas de "motocross"

ORURO 23 (PRESENCIA), por Humberto Cabezas Selaya.- Walter Nosiglia, que representó a Sucre, en categoría especial y el orureño Ramiro Valencia en 250 cc. "mecánica nacional", ganaron medallas de oro la prueba de motocross disputada hoy en el circuito de la Ciudad Universitaria, ante numeroso público.

El campeón nacional corrió espectacularmente, estableciendo un tiempo de 1 hora 18 minutos 8 segundos y 85 centésimas. En segundo lugar se ubicó Eduardo Flores, de Villazón con 1 hora 12 minutos 9 segundos y 93 centésimas. La tercera ubicación fue lograda por el cruceño Demmer Espada. Hubo dos mangas para 30 minutos más cuatro vueltas.

Por su parte, Ramiro Valencia registró un tiempo de 41 minutos 32 segundos y 5 centésimas, seguido de los cruceños Cuco Méndez y Jaime Vargas. Corrieron cuatro mangas para 15 minutos más dos vueltas.

El presidente de la Federación Boliviana de Motociclismo, Servando Santa Cruz, dijo que dada la buena organización de la prueba a cargo de su filial orureña, a partir de 1990 Oruro será consignada como sede de una competencia de carácter nacional. El dirigente pidió también más cooperación de las autoridades nacionales y regionales para que la juventud siga haciendo deporte y no lenga que dedicarse a la drogadicción.

El titular de la Asociación de Motociclismo Oruro, Mario Morejón, agradeció a los personeros de FINSA Y a los señores Tito Vásquez, Luis Rufino y Pepe Murillo, por haber cooperado económicamente para la realización de esta competencia que resultó exitosa.