CERVECERIA BOLIVIANA NACIONAL S.A.

Bolivia pedirá que EE.UU. no intervenga en Panamá

Página seis

Alfonsín se reunirá con Menem

Página ocho

CERVECERIA BOLIVIANA NACIONAL S.A.

PRESENCIA

MATUTINO FUNDADO EL 28 DE MARZO DE 1952

AÑO XXXVIII- No. 11.035- LA PAZ,BOLIVIA,MIERCOLES 17 DE MAYO DE 1989- 20 PAGINAS- Bs 1.--

EN ESTA EDICION

Corte de energía en PRESENCIA

Un corte intempestivo de energía eléctrica, cuyo arreglo demandó cinco horas de trabajo al personal de COBEE -entre horas 19:00 y 24:00 de anoche- nos obligó a reducir el número de páginas de la presente edición, por lo que pedimos la comprensión de nuestros lectores de todo el país. (Información en página 7).

Se normalizan relaciones entre China y URSS

La URSS calificó ayer como "histórica" la jornada de normalización de las relaciones con China, tras 30 años de disputas. (Página 9)

Casi 33.000 votos fueron anulados en La Paz

Los cortes electorales departamental y provincial de La Paz anularon hasta ayer 32.966 votos, según un informe oficial. (Página 7).

MIR emplaza a Sánchez de Lozada a probar denuncias

El MIR Nueva mayoría emplazó ayer al candidato del MNR, Gonzalo Sánchez de Lozada, a probar sus denuncias sobre un supuesto"escamoteo" de votos. (Página 5).

ADN anuncia que entregará pruebas sobre fraude

Acción Democrática Nacionalista anunció que entregará pruebas a la Corte Nacional Electoral sobre "irregularidades" en el proceso electoral. (Página 5).

Convenio para desarrollar reservas de mina Unificada

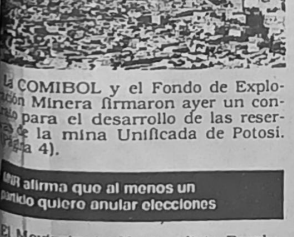

La COMIBOL y el Fondo de Exploración Minera firmaron ayer un convenio para el desarrollo de las reservas de la mina Unificada de Potosí. (Página 4).

MNR afirma que al menos un partido quiere anular elecciones

El Movimiento Nacionalista Revolucionario afirmó anoche que, "por lo menos un partido tiene intención de anular las elecciones" para arrebatarle el primer lugar. (Página 5).

Pozo petrolífero "Los Mangales" sería un fracaso

Un dirigente petrolero denunció en Santa Cruz que el pozo petrolífero "Los Mangales" no tendría reservas para una explotación comercial. (Página 11).

Graves incidentes en la "guerra de los votos"

Se cierne peligro de impugnación masiva en la Corte Electoral

ADN aumentó ventaja sobre MNR.- En Potosí y Beni, cómputos se encuentran paralizados por enconadas disputas, mientras se aceleraron en los otros distritos.-

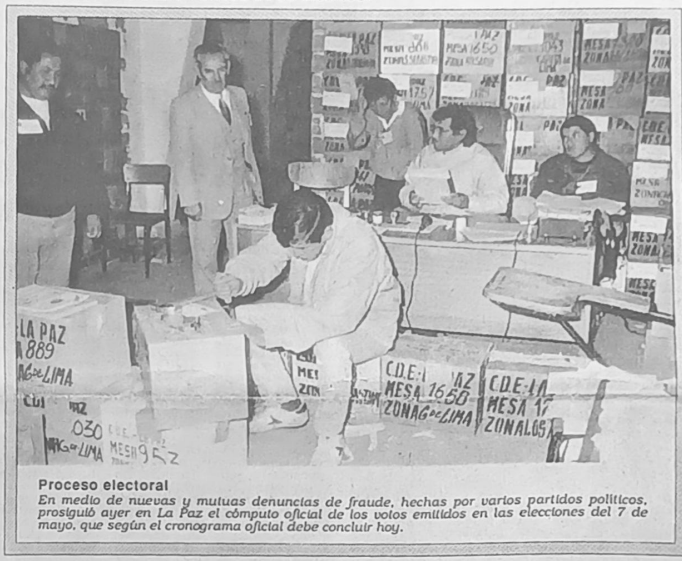

Proceso electoral
En medio de nuevas y mutuas denuncias de fraude, hechas por varios partidos políticos, prosiguió ayer en La Paz el cómputo oficial de los votos emitidos en las elecciones del 7 de mayo, que según el cronograma oficial debe concluir hoy.

La "guerra de votos", con reiteradas denuncias de varios partidos sobre la existencia de fraude electoral que derivaron en enfrentamientos entre delegados políticos y la paralización de los cómputos en Potosí y el Beni, planteó ayer el peligro de que se produzca una impugnación generalizada de las elecciones del pasado domingo 7 de mayo en la Corte Nacional Electoral, que iniciará el cómputo final mañana o el viernes.

Pese a que ninguna de las denuncias de fraude fue acompañada de pruebas, el Movimiento Nacionalista Revolucionario (MNR), a través de su secretario de prensa y propaganda, Irving Alcaraz, afirmó anoche que "existe por lo menos un partido" (que no nombró) que tiene la intención de buscar la anulación de las elecciones para "deslegitimizar el triunfo" del MNR.

Alcaraz respaldó así la denuncia del candidato presidencial del MNR, Gonzalo Sánchez de Lozada, quien dijo el lunes que Acción Democrática Nacionalista (ADN) y el MIR-Nueva Mayoría habrían acordado un pacto "para escamotear" el voto al partido oficialista.

En respuesta a estas afirmaciones, Antonio Ormachea, secretario general de ADN, reiteró ayer su denuncia de que el MNR ha cometido fraude y anunció que las pruebas respectivas serán presentadas a la Corte Nacional Electoral, cuando ésta inicie la fase final del cómputo el jueves o viernes.

Oscar Eid, del MIR-NM, afirmó por su parte que ese partido tiene "evidencias claras" sobre "irregularidades" cometidas por el MNR después de la votación popular.

Eid anunció que el MIR está en procura de pruebas que presentará también a la Corte Nacional para demostrar que, mientras los comicios fueron un ejemplo de limpieza y transparencia, la conducta de un partido (el MNR) y de su candidato (Sánchez de Lozada), pasadas las elecciones, fue irregular.

Otras denuncias de fraude del MNR fueron hechas por el Frente Unico de Liberación Katarista (FULKA), de Jenaro Flores Santos.

Ante este panorama, el frente Izquierda Unida advirtió que las denuncias de fraude ponen en riesgo al proceso democrático.

COMPUTOS

Entretanto, los cómputos oficiales -concluidos ya en Cochabamba, Pando y Tarija- recobraron ritmo ayer en Santa Cruz, Oruro y Chuquisaca, avanzaron lentamente en La Paz, pero siguieron paralizados en el Beni y Potosí.

En la capital beniana, Trinidad, los delegados políticos continuaban enfrentados, al extremo de que los representantes de ADN y el MIR fueron impedidos por la policía de ingresar en la tarde a las oficinas de la corte, por orden del presidente interino de ese organismo, Hugo Montellano, militante del MNR. El presidente titular, Gerardo Mercado (recusado por el MNR) había dirigido en la mañana una reunión de sala plena en la que la corte beniana decidió pedir a la Corte Nacional la ampliación, hasta el lunes 22, del plazo para cerrar el cómputo distrital.

"Empantanados" en discusiones sobre la legalidad o no de volver a contar los votos de las ánforas observadas por el MNR, los miembros de la corte beniana no computaron ayer ni un voto y el entredicho tuvo su culminación al final del día, cuando los dirigentes regionales del partido gobernante anunciaron una "movilización general" de sus militantes, con marchas incluidas, "en defensa del voto popular". Este anuncio fue hecho en una conferencia de prensa en la sede movimientista de Trinidad, a donde había acudido pocos minutos antes el prefecto Luis Zambrano.

En Potosí, las prolongadas discusiones entre los delegados impidieron también que prosiguieran los cómputos.

Finalmente, en La Paz, la corte provincial prosiguió ayer el cómputo pero fallas en su sistema de computación impidieron conocer los resultados. Hoy serán abiertas las diez últimas ánforas, antes de procederse a la consideración de las actas observadas, tanto de las provincias como de la capital y El Alto.

Ministro del Interior:

Acercamiento de Sendero Luminoso no implica presencia política en Bolivia

El ministro del Interior, Eduardo Pérez, declaró ayer que el acercamiento geográfico del grupo guerrillero peruano "Sendero Luminoso" no implica la posibilidad de su presencia política en Bolivia.

Las declaraciones del ministro fueron formuladas en respuesta a un artículo publicado por "Le Monde" de París -reproducido por los matutinos del país en base a una traducción de la Agencia ANF-, en el que se afirma que los senderistas han establecido su reducto en Ayaviri, una población peruana que se encuentra ubicada a 202 Km. de la frontera de Bolivia.

Pérez manifestó que "para nadie es desconocido que Sendero Luminoso está mucho más cerca de los 200 kilómetros, ya que los hechos y actos, de dominio general, atribuidos a este grupo guerrillero se han cometido en Puno y Juliaca, poblaciones limítrofes con el país"

Pero, decir que Sendero Luminoso está cerca de Bolivia, es especular con la situación geográfica en la que opera este grupo desde hace mucho tiempo, señaló el ministro y agregó: "Lo que el articulista francés no puede probar, es que este acercamiento geográfico implique una presencia política en el actuar foquista dentro del territorio boliviano".

Ratificó que en Bolivia no existe ninguna acción, de grupo alguno, que haya adoptado el foquismo y lo practique como un camino para la toma del poder.

El ministerio del Interior afirmó que el Estado boliviano, mediante todos sus mecanismos, vela porque no exista ninguna agresión externa contra el territorio nacional.

Añadió que las Fuerzas Armadas, por ejemplo, velan las fronteras, mientras que, en el aspecto político, el Ministerio del Interior vigila, en forma permanente, que el territorio boliviano no sea utilizado como escenario para acciones terroristas.

Ante las consultas periodísticas, manifestó que las autoridades bolivianas han puesto "un mayor celo" para el control de las fronteras con el Perú.

AMENAZAS A LA DEMOCRACIA

El titular del Interior respondió también a la prensa sobre las denuncias que se han formulado en las últimas horas, acerca de que la democracia boliviana corre el riesgo de interrumpirse por el escamoteo de la voluntad popular.

El Gobierno "está en la obligación de precautelar las garantías constitucionales y velar por la libertad y dignidad de las personas", expresó.

En tal sentido, dijo, cualquier actitud que pretenda "manosear la voluntad popular" es una acción antidemocrática, por lo que "el gobierno está en la obligación de frenar cualquier avance que quiera perturbar ese proceso democrático, que quiera afectar a la libertad y las garantías constitucionales".

Opinó que en esta labor no sólo se debe esperar el esfuerzo del poder ejecutivo: "el país en su conjunto tiene el deber de defender la democracia, que es su patrimonio político".

La voluntad popular -concluyó- emerge de las elecciones realizadas el pasado 7, que fueron calificadas por observadores nacionales y extranjeros, como "correctas y limpias".

Cómputo oficial provisional

DEPTOS.	F.S.B.	MRTKL	FULKA	ADN	CONDEPA	MIR	MIN	PS-1	IU	MNR	TOTAL VALIDOS	BLANCOS	NULOS	TOTAL
CHUQUISACA	397	515	902	13.175	516	14.154	684	2.109	14.568	10.079	57.099	3.102	3.516	63.717
LA PAZ	3.108	13.175	10.094	103.345	146.012	84.483	2.445	12.539	20.550	91.994	487.745	20.370	38.431	546.546
COCHABAMBA (1)	1.185	1.741	1.289	56.320	5.518	56.159	1.760	8.257	31.112	57.894	221.235	12.902	12.135	246.272
ORURO	280	1.330	539	17.979	1.804	20.193	277	2.733	4.112	18.324	67.571	3.227	4.649	75.447
POTOSI (3)	988	2.107	1.116	26.154	1.947	29.438	1.531	3.986	16.912	26.667	110.846	10.778	10.397	132.021
TARIJA (2)	247	328	208	16.048	545	16.124	367	565	5.185	27.664	67.281	2.571	3.297	73.149
SANTA CRUZ	549	96	93	27.989	1.039	20.830	571	2.364	2.077	27.876	83.484	1.586	2.528	87.598
BENI (3)	155	28	25	5.843	312	2.724	34	165	1.341	4.204	14.831	681	2.130	17.642
PANDO (2)	94	10	7	3.281	69	1.290	19	101	472	3.152	8.495	184	412	9.091
TOTALES	7.003	19.330	14.273	270.134	157.762	245.395	7.688	32.819	96.329	267.054	1.118.587	55.401	77.495	1.251.483
PORCENTAJES	0,56%	1,54%	1,14%	21,59%	12,61%	19,61%	0,61%	2,62%	7,70%	21,40%		4,43%	6,19%	100%

(1) Cómputo definitivo — (2) Cómputos concluidos, excepto mesas observadas — (3) Cómputos paralizados

tribuna

Estados Unidos versus Noriega

Por Antonio Canelas Galatoire

Como parte de la pugna entablada por el gobierno de los Estados Unidos en contra del general Manuel Antonio Noriega, de Panamá, el presidente Bush ha expresado que si el pueblo panameño lo derrocaba podría ser recompensado con un mejoramiento de las condiciones económicas críticas por las que actualmente pasa. Esta porfía del gobierno estadounidense contra el Gral. Noriega sólo ha conseguido afirmarlo más en el poder, en tanto que la errática política que maneja representa un desprestigio para su poderío.

La razón de esta porfía contra el Gral. Noriega se basa en la acusación de estar vinculado con el narcotráfico. Sin embargo, esta acusación la han manejado con tan poco tino, que sólo han conseguido ocasionar una especie de simbiosis entre la persona del vetado general con la nación panameña de tal forma, que todo alcance que se le hace se lo reputa como hecho a la soberanía de Panamá.

No puede ocultarse que con las graves acusaciones están entremezclados los intereses que hacen fuerza para que no se cumplan los tratados firmados por el presidente Carter y el general Omar Torrijos, por los cuales la zona del Canal debe ser restituida a la soberanía panameña en pocos años más. Las desafortunadas declaraciones de algunos legisladores estadounidenses parecen avalar esta posición, lo que ha despertado la suspicacia entre los panameños de que posiblemente Estados Unidos no muestra intención de respetarlos y que su ofensiva contra Noriega tiene el objeto de ocultar ese propósito y justificar la futura decisión de no cumplir su compromiso.

Lo quieran reconocer o no, lo cierto es que los Estados Unidos está siendo asociado con el sufrimiento, que padece el pueblo panameño, tanto en el orden político interno, con una tiranía militar oculta tras la fachada de un gobierno civil espurio, como de las restricciones económicas impuestas con un cerco que pretende lograr el destierro del acusado.

El poderío estadounidense está siendo sometido a prueba en Panamá y es muy posible que de él salga muy quebrantado, cualquiera sea la forma en que concluya el caso Noriega, ya que las circunstancias históricas se han modificado en relación a las que existieron cuando estimularon y respaldaron el desmembramiento del territorio colombiano para fundar la República de Panamá, al no haber logrado la aceptación del gobierno de Colombia la construcción del Canal, bajo las condiciones enajenantes que posteriormente impusieron a la naciente república panameña.

En el momento actual, la fuerza de Noriega en su reto con Estados Unidos se asienta en la identificación que él hábilmente ha asumido de la defensa del acuerdo Carter-Torrijos para la devolución de la zona del Canal a la soberanía panameña.

Como las últimas elecciones panameñas han demostrado que Noriega no tiene el apoyo del pueblo panameño, el gobierno estadounidense debería hacer una declaración pública de su voluntad firme de respetar el tratado por el que se devolverá a Panamá el territorio donde está el Canal. Así lograría destruir el asidero que tiene el controvertido general para permanecer al mando de las fuerzas militares, ya que no podría identificarse más como el acérrimo defensor de la obra del desaparecido Gral. Omar Torrijos.

En una prueba de leal cumplimiento de la palabra empeñada, el gobierno de los Estados Unidos debería efectuar la repatriación de las tropas que llegaron a la zona del Canal en una demostración de su intención de hacer uso de la fuerza militar si el caso así lo exigía.

Si no se toman esas medidas y se alivia el cerco económico, pudiera ser que en [illegible] mo se tenga una [illegible] ción de un [illegible] yado y respetado [illegible] cho de hablar [illegible] potencia del [illegible] dió en Cuba y [illegible]

La miopía de [illegible] dounidense en [illegible] Latinoamérica [illegible] su patio trasero [illegible] cuidado ni atención [illegible] que las fuerzas [illegible] espacio apropiado [illegible] vo bastión en [illegible] del territorio [illegible] Quizás esto lleve [illegible] situación parecida [illegible] nam, Nicaragua y [illegible] una premonición [illegible] suceder a corto [illegible] no toma medidas [illegible] tica interamericana [illegible]

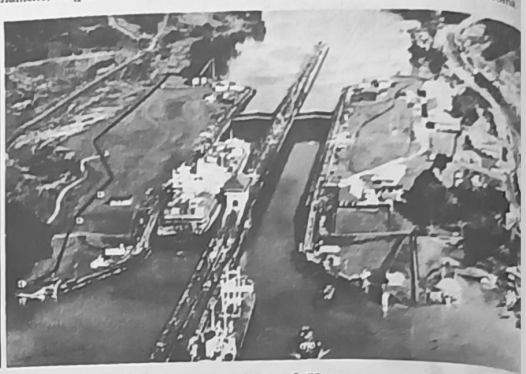

El MIR entre la cruz y la espada

Por Rodolfo Claros Chávez

No quisiera estar en la camisa de Jaime Paz Zamora, ni en la de la cúpula de su partido, porque la decisión que deben adoptar en la elección del nuevo presidente, es muy seria, es muy grave y el mínimo error, podría significar su muerte política.

Para justificar el título de este artículo, partí de las opciones políticas que se le presentan al MIR en su futura actuación parlamentaria.

Si el MNR obtiene la primera mayoría, creemos que sería la mejor de las soluciones para el MIR, puesto que como ya sabemos, el Gral. Banzer no tiene más remedio que apoyar "a aquel que tenga, aunque sea un solo voto más", porque de lo contrario, el país entero no creería en él.

El MIR en ese caso, mantendría su posición, aunque no muy clara, y se convertiría necesariamente en la fuerza opositoria al modelo gobernante, capitalizando de todos modos el descontento popular, con una gran proyección para su futuro político.

Pero qué pasaría si ADN ocupa la primera mayoría, el MNR el segundo lugar y el MIR el tercero, que parecería ser lo más probable, ya que las Cortes Electorales, a decir de muchos observadores, estarían dispuestas a que esto sucediera, entonces el MIR será el dueño absoluto de la situación: en sus manos estará el nombre del futuro presidente y, por lo tanto, deberá tomar la más crucial de las decisiones, donde estamos seguros, se jugará la vida misma de ese partido.

A mi entender tendría tres posibilidades:

La primera sería dar sus votos a Banzer. Estoy seguro de que ésta será la más peligrosa y difícil determinación, por lo que ha significado para el MIR la dura etapa de la dictadura, que no viene el caso analizarla, aunque como ejemplo vale recurrir a uno de sus más esclarecidos dirigentes, don Guillermo Capobianco, quien podría contarnos cómo sufrió el banzerismo en contra de su partido. No podemos tampoco dejar de repetir las palabras de Jaime Paz en el Foro-Debate de la Asociación de Periodistas, cuando dijo: "que en la democracia se da la penosa situación de tener que sentarse en una misma mesa, verdugos y víctimas". ¿Será posible que en poco tiempo se siente, esta vez, en una misma mesa de cogobierno...? Parece difícil pero no imposible, a juzgar por las declaraciones de algunos miristas y otros que con "desprendimiento y generosidad" se sumaron al carro de la victoria (Nueva Mayoría) y al no alcanzar sus objetivos electorales no les vendría mal ser nuevamente ministros o embajadores de Banzer.

Pero, ¿qué diría esa militancia de convicción, esa militancia de principios? Pero más que la opinión de su militancia, que vale mucho, -aquí no cuento a los llamados Nueva Mayoría-, ¿qué dirá la ciudadanía en su conjunto? ¿cómo recibirá esa determinación? Es posible que se diga que el pueblo no tiene memoria, parecería que fuera así, pero si en este caso la tuviera, ¿qué gran peligro verdad? ¿Se dará el caso de que doña Emma Obleas, la viuda del Gral. Torres, asesinado precisamente en el exilio, dé su voto por Banzer...? ¿Qué estigma podría caer sobre el MIR de darse la lejana pero posible situación de que Banzer se declare dictador?

La segunda: ¿Qué pasaría si el MIR se decide por el MNR bajo el compromiso de un co-gobierno? Parece que tampoco es muy atractiva la situación, aunque sí somos honestos, es menos comprometida en todo caso. ¿Por qué creemos que es otra situación difícil? Porque nunca se estará seguro de cuánto tiempo durará ese compromiso; eso por un lado, por otro, si las cosas se dan como es de esperar, la rígida política económica del Gobierno - eso sí estamos seguros de que será con desarrollo - podría ser una pesada carga, difícil de llevarse en el próximo proceso electoral en el que sin duda, el MIR está llamado a jugar definitivamente un importante papel.

Aquí también tendría que hacer algunas consideraciones similares al análisis anterior, aunque con las diferencias de rigor. ¿Cómo reaccionarán los que apelan tan repetitivamente a que el "país campamento", sólo será país de verdad, desterrando el 21060? La situación sería más riesgosa si la militancia o algún sector significativo del partido mantiene la posición intransigente del NO a la política neoliberal.

La tercera: El MIR vota por el MNR, sin ningún compromiso, vota con la puntual aclaración de no estar de acuerdo con su política económica. Vota porque la esencia misma de su doctrina es la defensa de la democracia y en tal sentido, le manda a evitar un peligroso empantanamiento, que con la experiencia pasada, pueden acarrear hechos impredecibles. ¿Qué posición más enaltecedora verdad? Propia de espíritus superiores, pero como la política, créase o no, parece que no está hecha para estos seres, no es tan fácil tomar este camino -no es fácil, repito tomar esta decisión que parecería ser suprema, ni cuenta con el apoyo de su partido y la razón es sencilla: ¿Podrá aguantar el MIR otros cuatro años sin ninguna participación en el gobierno? Aunque bien parece que en diciembre podría tener las alcaldías de varios departamentos, ¿estará preparada la militancia para una situación que muchos la podrán denominar "quijotesca"?

Estos son algunos de los interrogantes que surgen en este momento tan crucial para este joven partido mayoritario, partido con el mérito -a decir de su jefe- de haber realizado toda esta campaña electoral, simplemente "a puro pulmón".

Por esa razón, no quisiera estar en la camisa de Jaime Paz, ni en la de sus estrechos colaboradores, porque sin duda, la decisión que tomen, cualquiera que sea, tendrá su precio en mayor o menor grado, pero al fin un precio, de ahí es que el país entero advierte que el MIR está entre la cruz y la espada.

El imperio del narcotráfico

Por Guillermo Bedregal Gutiérrez

En la presentación de mi libro "La lucha boliviana contra la agresión del narcotráfico" que escribí conjuntamente con el diplomático y periodista Ruddy Viscarra, destaqué algunos elementos que impulsaron a esta tarea de investigación aplicada.

Es importante señalar algunos factores mundiales en torno a este asunto. Los habitantes del mundo gastan más dinero en droga ilegal que en alimentos. Particularmente en los grandes países industrializados. Muchos de estos países gastan más en droga criminal que en vivienda, vestido, educación o salud. La industria transnacional del narcotráfico es la más dinámica y expansiva que existe actualmente en el mundo. Sus ingresos anuales superan medio trillón de dólares, entendido el trillón en la medida latina, y no en los términos anglosajones. Esta actividad genera más de tres veces el circulante monetario emitido por el gobierno federal de los Estados Unidos de América. Este vil tráfico supera el producto territorial bruto de los siete países más industrializados del mundo.

La industria del narcotráfico no es, en consecuencia, una simple "actividad productiva" sino que se trata de un verdadero imperio, soberano, expansivo, orgulloso de su actividad cuyo carácter subterráneo perturba y mina la sociedad contemporánea. Pese a las luchas intestinas de las mafias que tratan de controlar absolutamente este diabólico poder, éste siempre se presente al final en un frente unido.

Desde el punto de vista de las experiencias históricas, el narcotráfico es más fuerte y siniestro que todo el mecanismo colonial que las potencias europeas montaron durante el siglo XIX. El poder que tiene es a veces inimaginable, particularmente si vemos la dimensión diversificada de sus riquezas. Para consolidarse y expandirse ese poder es devastador, criminal e inescrupuloso.

Existen, aunque no se puede probar, alianzas secretas entre gobierno y grupos criminales. Sus métodos son totales. No hay ninguna compasión, ni ningún freno moral; la ausencia de valores éticos campea en todos sus niveles; crimen secuestro, chantaje, mutilaciones, torturas, subversión, terrorismo, son métodos normales de trabajo de estos grupos que se alejan cada vez más de la condición humana para vincularse en forma frenética en el dominio de un poder que seguramente en la historia de la humanidad no ha surgido jamás con las características de este asunto contemporáneo.

Es un poder quizás el más explosivo y escandaloso de nuestro tiempo.

Nuestro planeta (que lo debemos considerar, en esta materia del narcotráfico, como un país mundial) es el escenario del alucinante "mundo de las maravillas y de la riqueza fácil" que se puede lograr a través de la participación en este sucio negocio del narcotráfico; es el mundo multimillonario que comprende a criminales, asesinos, espías, ejércitos privados, banqueros, hombres de negocios. Todos ellos coaligados de una u otra manera flanquean a las naciones y a los gobiernos.

De acuerdo a los estudios más objetivos que se han realizado, la rentabilidad del imperio de la droga produce tres millones de dólares por hora. Es una cifra pavorosamente grande frente a las "guerras cosméticas" que instrumentan los gobiernos, carentes de coordinación, episódicos en su actuación y particularmente en el ámbito donde se genera la gigantesca demanda no hay políticas coherentes adecuadamente consolidadas y expansivas para luchar en un frente común con esta malignidad.

Por lo que se refiere a la cocaína, es destacable el hecho de que se trata de la mercancía más valiosa que existe en el mundo. Es una realidad que particularmente en la sociedad norteamericana se ha constituido como el factor de mayor productividad, como negocio y como poder.

Desde el punto de vista de la violencia, del crimen y de la generalizada fuerza delictiva que tiene el narcotráfico en los Estados Unidos, se señala que es un conflicto mucho más violento que la propia guerra de Vietnam.

Bolivia y los demás países, mal llamados productores de América Latina, realizan programas globales que [illegible] sustitución de culti[illegible] ción, una nueva [illegible] tipifique con mayo[illegible] la naturaleza de es[illegible] tos emergentes de [illegible] ilícita del narcotr[illegible] bargo, hay dificult[illegible] financiero, logístic[illegible] ban notablemen[illegible] ejecutiva de estas [illegible] munes. El énfasis [illegible] riamente, como ha [illegible] nueva autoridad [illegible] en esta materia, el [illegible] en disminuir sust[illegible] demanda de narc[illegible] automáticamente [illegible] niveles de producci[illegible]

Esta lucha en lo[illegible] dos es obviamente [illegible] emprendido, en la [illegible] legislación que el [illegible] bó el año pasado [illegible] mecanismos de [illegible] pero ellos mismos [illegible] ante la magnitud [illegible] que provienen del [illegible] que en Estados [illegible] siderales compara[illegible] sucede en Améric[illegible] mismo informe [illegible] 1986 ingresaron [illegible] Unidos 20 a 25 [illegible] tritas de clorhidra[illegible] Esta cifra en 1976 [illegible] 14 toneladas métri[illegible] to grave es el flu[illegible] ciones que viene[illegible] industrializados la[illegible] dos países produ[illegible] mentos químicos [illegible] mo precursores qu[illegible] fundamental para [illegible] industrial de la coca[illegible]

Debemos recha[illegible] la conseja que sost[illegible] rica Latina "corre[illegible] dos Unidos. Tal v[illegible] la inversa. Por ello [illegible] tizar en lo que se [illegible] vención de Viena d[illegible] 1988. La respons[illegible] Estados Unidos y [illegible] tiene que ser tam[illegible] dad compartida, q[illegible] ticas globales, que [illegible] el sistema politico [illegible] valores esenciales [illegible] humana, la seguri[illegible] que sea un arma [illegible] rismo y en genera[illegible] factor que termine [illegible] este problema tan [illegible] plejo.

El pueblo contra el pueblo

Por Víctor Alba

BARCELONA (ALA).- El centenario del nacimiento de Hitler y también el de su más destructor crítico, Charlie Chaplin. (Sólo los de más de 40 años podemos recordar su "Dictador", que deberían ver en las escuelas todas las generaciones). El cincuentenario del final de la guerra de España. La monstruosa guerra civil del Líbano. Y el recuerdo, sin necesidad de aniversarios precisos, de tantas dictaduras como ha habido en nuestra América y por el mundo entero...

Cada uno de esos acontecimientos, si reflexionamos sobre él, nos llevaría a una misma conclusión: raramente se instaura un régimen enemigo del pueblo si no cuenta con el apoyo, la simpatía o, al menos, la indiferencia popular. Y sin ésta o aquella, no dura.

Un libro de Guy Hermet, un historiador político francés, "Le peuple contre la démocratie" (Fayard, París), hace por nosotros esta reflexión. Hitler no hubiese llegado al poder -legalmente, no se olvide, ganando elecciones-, de no haber habido una parte importante del pueblo alemán detrás de él. Y no hubiese podido librar su guerra de no haber contado con el apoyo activo de la inmensa mayoría de los alemanes. Franco y los generales no habrían desencadenado la guerra civil española si la derecha no hubiese creído, equivocadamente, que sus intereses estaban amenazados. En el Líbano no habría guerra civil si los maronitas no hubiesen llamado en su auxilio a Siria (olvidando la tradicional apetencia siria de engullirse su pequeño país). Que Hitler causara daños gravísimos al pueblo alemán, que Franco destruyera la tradicional derecha española, que los sirios hayan acabado atacando a fondo a los maronitas libaneses, no quita que pudieron hacerlo gracias al apoyo de sus mismas víctimas, antes de que éstas creyeran que iban a serlo.

Falta de perspicacia, sin duda, pero también falta de confianza en los mecanismos de la democracia. Retrospectivamente, podemos ver que todas esas catástrofes habrían podido evitarse si se hubiese confiado en la democracia, y que los intereses de los pueblos alemán, español y libanés hubiesen estado mucho mejor servidos por la democracia que lo fueron por la dictadura y la guerra civil. Pero esto sólo retrospectivamente.

Es una lección muy repetida que los pueblos deberían aprender -y especialmente los de nuestra América-, pero no aprenden nunca. Tal vez por aquello de que nadie aprende en cabeza ajena. Y ahí, la cabeza no es sólo la de otro país, sino, repetidamente, la de cada generación. La historia es maestra de la vida, decían los latinos. Tal vez. Pero pueblos que conocían bien la historia propia no pusieron atención a sus advertencias.

La educación protege contra la demagogia, afirman los demócratas. Lo cierto es que el pueblo alemán era, en los años treinta, uno de los más educados del mundo y siguió a Hitler. Y la derecha española era mucho más educada que la izquierda, y los maronitas libaneses recibieron una educación mucho más moderna que los drusos o los chiitas. Y, sin embargo...

Estos acontecimientos, así como el libro valeroso de Hermet, deberían hacernos meditar. El pueblo puede ir a veces contra el pueblo, contra la democracia. Cuando olvida que la democracia no es sólo el gobierno de la mayoría, sino también el respeto de las minorías, el derecho de éstas de tratar legítimamente de llegar a ser mayoría.

Los miedos, [illegible] bres, la falta de ide[illegible] son causa de muc[illegible] dividuales.

Y también [illegible] trata de miedos e [illegible] colectivos, pueden [illegible] que el pueblo [illegible] errónea de sus [illegible] demagogia o a [illegible] decisiones que [illegible] den parecer [illegible] si se calibraran [illegible] de la democracia [illegible] son democráticas.

[illegible] el Líbano debatir [illegible] Charlot, con su [illegible] muestra el ridí[illegible] que se cae cuando [illegible] (ALA)

PRESENCIA

...rutino Fundado por
...Óscar Cajías K. el
...de Marzo de 1952

Directora
Ana María Romero de Campero
Subdirectores
Carlos Ossio Amatller - Mario Maldonado Viscarra

...a calidad del voto, ...en discusión?

...n dirigente político reclamó la victoria para ...andidato de su partido invocando el argu...to de que había sido favorecido por "el voto ...ciente" al que identificó como el que fue ...ntido en las ciudades. Olvidaba este buen ...hor que esa categoría desapareció del voca...rio boliviano al incorporarse el voto uni...sal a la Constitución Política del Estado.

...a reivindicación que surgió en las arenas ...Chaco se plasmó como un acto de justicia ...a los miles de campesinos que dieron su ...da por defender una Patria en la que eran ...ndanos de segunda. Nos parece una in...cencia y una falta grave contra la nación ...ir en esquemas que han quedado supe...dos por la historia.

...nes suponen que el voto campesino, que ...rgió paralelamente al de las mujeres, no ...el mismo valor que el emitido en las ciu...des parten de una situación que regía en el ...antes de 1952, época en la que sólo ...n ser electores los varones alfabetos, ma...de edad y propietarios.

...ran también que la historia del voto uni...l que considera como electores a todos ...ciudadanos sin distinción de clases ni me...económicos, es una valiosa conquista que ...de la Revolución Francesa ocurrida ha...exactamente 200 años.

...onstitucionalista Ciro Félix Trigo nos dice ...ara ser elector un ciudadano debe cum...on tres requisitos: el interés, la capacidad ...independencia. "Tiene además que hallar...culado a la sociedad en la que está domi...ciliado, en forma tal que posea un interés especial por el destino, presente y futuro del Estado que le faculta a intervenir en la constitución de sus poderes públicos".

Al referirse a la diferenciación que se hacía antaño sobre la calidad del voto, bajo el argumento de que no es posible que el voto de un estadista o de un profesional sea igual que el de un artesano o campesino, Trigo lo califica como contrario al principio democrático y jurídico de la igualdad de los individuos ante la ley.

¿Quién puede decir, por ejemplo, que es más consciente el voto de los que moran en las ciudades y están sujetos a la influencia de la manipulación publicitaria, frente al de ciudadanos del área rural que determinan su preferencia luego de consultas familiares e incluso comunitarias?

No parece muy justo, ni políticamente aceptable, que candidatos que intentaron captar el voto ciudadano indistintamente en la etapa pre-electoral, luego lo clasifiquen de acuerdo a sus conveniencias o a los resultados que empiezan a obtener en la votación.Tampoco es posible aceptar que algunos candidatos elogien el voto que han recibido en La Paz y menosprecien el que se emitió en otras regiones.

Son temas sobre los que cabe reflexionar en esta etapa en la que el triunfalismo puede inducir a enfoques erróneos sobre la realidad nacional.

...atinoamérica y el Canal ...Panamá

Antonio Martínez

...AMA. (EFE).- Cuando los ...tores americanos se reu...n miércoles en la sede de ...en Washington, no esta...sando sólo en la crisis ...de Panamá, sino también ...anal del que dependen en ...edida las exportaciones de ...s países del continente.

...residente de Venezuela, ...Andrés Pérez, autor de la ...otoria urgente de la Orga...n de Estados Americanos ...dijo el lunes que en el con...panameño "están en juego" ...muy importantes, "como el ...

...o con la suerte de la de...ia en Panamá, la anula...r las pasadas elecciones o ...anencia del general Ma...Antonio Noriega en el poder, ...neilleres del área tendrán ...presente cómo se afectaría ...ercio exterior de sus pai...la crisis provoca un cierre ...

...administrador de esa vía ...le entre los océanos ...ico y Pacífico, el panameño ...Mario Manfredo, advirtió re...ente que el funciona...miento del Canal "no podrá desarrollarse en forma óptima dentro de un ambiente de zozobra".

Manfredo sostuvo que la crisis panameña entraña un gran riesgo para países como Ecuador, Perú, Chile y los de Centroamérica, cuyos productos de exportación cruzan el istmo por el Canal, para buscar sus mercados en Europa o en la costa este de Estados Unidos.

El principal usuario del Canal es Estados Unidos, pero sólo un pequeño porcentaje de su comercio depende del paso por Panamá.

El interés de Washington en el istmo es más estratégico y geopolítico que económico, aunque estos aspectos no sean desdeñables, según fuentes diplomáticas y de la comisión panameño-estadounidense que administra el Canal desde 1979.

En cambio, más de dos terceras partes del comercio marítimo de Ecuador, la mitad del de Perú y un tercio del de Chile pasan por el Canal, recordó Manfredo.

Igualmente, el comercio exterior de los países centroamericanos depende entre un 15 y un 70 por ciento del paso interoceánico.

Según diplomáticos acreditados en Panamá y fuentes de la comisión del Canal, estos son argumentos de mayor envergadura, sin duda, que la simple solidaridad de las democracias latinoamericanas con el pueblo panameño.

En vísperas de la reunión de la OEA se recuerda también en Panamá que Nils Castro, secretario de relaciones internacionales del mayor de los partidos que apoyan a Noriega, el Revolucionario Democrático (PRD), advirtió recientemente que en caso de una intervención militar estadounidense, los panameños se verían en la necesidad de "afectar" el funcionamiento del Canal.

Según Castro, la posibilidad de una intervención directa de Estados Unidos en Panamá es, en la actualidad, "una amenaza real".

Lo mismo dicen el general Noriega, jefe de las Fuerzas de Defensa, el ministro encargado de la presidencia Manuel Solís Palma y muchos políticos panameños.

Compadre: Democracia ...otalitarismo

...onia Montaño Virreira

...ne encuentro entre los ...dos. Mucho menos entre ...nados. El condepazo era ...bilidad cierta para quie...emos la posibilidad de ...os procesos de El Alto. ...o sólo los procesos de pau...ón y miseria, si no los de ...ción de su identidad. De ...po a esta parte, El Alto e ...tes sectores de la ho...ería, vienen dando innu...s muestras de una iden...cultural propia, no prestada. ...ablagan entre dos mundos, ...que construyen el suyo con ...símbolos, representaciones, ...aspiraciones y pasiones. ...ni alienados, ni ignorantes ...a representarse se han apropia...el compadre y de Remedios ...Pero, creo que hay que ver ...mpazo como un episodio ...emergencia de una identidad ...boca acabar con interme...y para ello, paradójicamen...apropia de un extraño que ...es tanto. La adhesión al ...adre, no se explica por el ...miento ante el 21060 y sus ...s, porque en este caso ha...nado la IU; por el contrario ...esto busca afirmar el "yo ...y/o nuestros iguales pue...EPA" no es sólo contesta...o de oposición ante la inca...d de los partidos tradicionales, es también un acto de afirmación cultural que está llevando a muchos artistócratas a replantearse el tema del cholaje. Del desprecio han pasado a vencer su miedo y finalmente llevan a cabo esfuerzos para expropiar el fenómeno, haciéndolo ingresar a los esfuerzos para canalizar de manera "civilizada" el creciente rechazo a la discriminación cultural.

El condepazo tiene en sí mismo un importante sentido democratizador porque abre el escenario político más allá de los tres grandes y obliga a pensar la lucha por la identidad cultural es tan subversiva y movilizadora, como el deseo de paliar el hambre.

Pero, como todo hecho en la vida, éste alberga por lo menos una vez a su contrario. Así como juega un papel democratizador, puesto que permite la expresión de nuevas fuerzas sociales en la disputa por el poder. Uno de los más visibles es la búsqueda de la homogeneidad como condición para el desarrollo "endógeno". Esto no es otra cosa que la negación de la diversidad social y cultural, único espacio posible donde pueden sobrevivir fuerzas como CONDEPA. La noción de homogeneidad nos advierte, además, otras tendencias autoritarias que evitan la crítica y la disidencia. Así el compadre afirma en reciente entrevista publicada por SEMANA de Ultima Hora que algunas corrientes políticas en el seno de su partido, son toleradas en tanto no plantean un peligro. El compadre es pues, la medida de la verdad y sus asesores así tendrán que comprenderlo. Por su parte, los grupos políticos que han ingresado a CONDEPA, algunos de ellos emparentados con la dictadura banzerista, no pueden jactarse de su vocación democrática ni pluralista. Su presencia en CONDEPA, venciendo prejuicios aristocráticos inclusive, puede explicarse más bien por la seducción que ejerce la masa como plataforma para el poder.

Existen también otros rasgos autoritarios en CONDEPA y entre los más preocupantes está la forma prebendalista de conquista de las masas. Prebendalismo que si bien no es distinto al de los partidos tradicionales, viene con el ingrediente de la afectividad y la puesta en discurso de lo cotidiano. Es en este terreno que el compadre ha ganado la partida a sus adversarios y es por ahí mismo que puede romperse la seducción y culminar ese tortuoso proceso de construcción de la identidad popular sin candidatos prestados.

El despegue agropecuario

Por Armando Cardozo G.

Encontrar la punta del ovillo para el despegue agropecuario es materia que causa graves perturbaciones en el planeamiento del desarrollo rural. Los Gobiernos de Bolivia, en las varias décadas pasadas, han experimentado la solución desde diferentes ángulos. Se ha probado, naturalmente, que la población rural despegaría si hubiese educación en el campo; se establecieron las escuelas desde los años 30 y poco o nada ha sucedido. Posiblemente, porque no hubo una adecuada orientación de los programas educativos que enseñan asuntos fuera del espectro de los intereses de la niñez y de la población rural. Si no es la educación rural es el desarrollo agropecuario -se pensó en los años 40 - y el Servicio Agrícola Interamericano contribuyó eficazmente a establecer la investigación y la extensión; pese a la inversión, la mayoría de los agricultores continúa en los alrededores de la línea de pobreza. Hagamos del hombre rural dueño de los factores de producción a través de la Reforma Agraria -fue otro de los intentos-, a casi 38 años de la Reforma Agraria, los hombres del campo continúan en las mismas inmediaciones de esa línea de pobreza.

Todos esos esfuerzos han significado crear un ostentoso aparato estatal que, al final, es lo poco que queda de las fallidas intenciones de salir del subdesarrollo. Son, además, la muestra de que el paternalismo del Estado no es la vía para salvar la agricultura y a los agricultores. Como no es la mejor vía el Estado, tampoco las reformas y reorganización del Ministerio del ramo traerán las mejores consecuencias en el desarrollo rural.

Las instituciones, en su mayoría, han perfeccionado - si vale el término - los medios de trabajo institucional, pero nunca han conocido los resultados; la evaluación ha sido deficiente para corregir los errores. Los mejores técnicos fueron ascendidos a administradores, los empleados administradores superaban la relación con los técnicos de 7 a 1. Ha sido norma la designación por carnet político antes que por eficiencia y los buenos se fueron del país. Ni las medidas de estimular el regreso lograron que los mejores profesionales vinieran a encontrar el ámbito para el desarrollo de sus capacidades.

El progreso logrado por algunas de las comunidades rurales no se debe exclusivamente, a haber encontrado la fórmula tecnológica más adecuada. Antes que ésta, su demanda de desarrollo era la búsqueda de filones para ganar más dinero. Varias comunidades de Ulla Ulla descubrieron que la sola venta de fibra de alpaca no era negocio, pero, la industria casera de tejidos les producía y produce más beneficios. Muchos grupos comunales de Oruro descubrieron que al margen de la quinua, el cultivo del ajo era de alto rendimiento, produjeron y exportaron. A pesar de los muchos años de enseñanza en la Estación Experimental de Patacamaya, las comunidades vecinas no aplicaron las lecciones hasta que apareció el camión de la PIL para comprarles la leche; este fue el día que resultamente utilizaron la tecnología.

Esta experiencia de casos, y muchos otros, muestra que la nueva tentativa para conseguir el desarrollo rural está alrededor de la organización de los productores, no en entidades políticas sino en uniones de trabajo. Además, que es el mercado, la piedra de toque, para mostrarles por donde está el "ábrete-Sésamo".

El traspasar la línea del progreso, está, a luz de las últimas experiencias, en estimular la verdadera participación de los productores en descubrir su propio rumbo. Hay que abandonar la idea de que el técnico sea quien le enseñe, exclusivamente, el camino de su verdadero interés. Esto significará utilizar la enorme capacidad de la familia rural para aplicar los conocimientos de los que están convencidos. El precio de sus ventas, logrados con el ahorro en sus items de costos y la habilidad de vender a los mejores precios, por medio de su oferta comunitaria, le significará transponer su economía de subsistencia a la de mercado. Lo contrario, aunque lo publiquen los teóricos, será seguir amarrando a los minifundistas a un constante estado de deterioro económico. No se puede persistir en algo que ha hecho profundo daño al desarrollo rural.

Ferrocarril para Tarija

Por Walter Espinoza Lora

El Comité Cívico de Tarija está auspiciando, para el 18 del mes en curso, una Mesa Redonda con el fin de considerar el Proyecto anotado en el título. Por el presente artículo expreso mi opinión sobre este asunto.

La idea del ferrocarril para Tarija ha existido siempre, pero no recuerdo de una acción fuerte que se haya tomado para plasmarla. El momento oportuno, en mi criterio, fue a comienzos de siglo, cuando se concluían los ferrocarriles a Sucre y Cochabamba, es decir, cuando Bolivia estaba en su apogeo en la construcción de líneas férreas.

Perdimos otra oportunidad en el año 1942, cuando se firmó con la Argentina el Tratado para la construcción del ferrocarril Yacuiba-Santa Cruz. En esa ocasión en lugar de pedir las paralelas, nos decidimos por la carretera Bermejo-Tarija-Potosí, que la Argentina no pudo terminarla.

Ahora se está actualizando el pedido del ferrocarril para Tarija, así el Comité Cívico ha incluído entre las obras prioritarias de Tarija el ferrocarril Balcarce-Tarija y se está promoviendo una acción para pedir al Gobierno su ejecución.

Este renacer del interés por el ferrocarril comenzó cuando el año pasado se reunió en Tarija una Comisión que estudiaba el establecimiento del corredor ferroviario entre Argentina, Bolivia y el Perú. Ignoro el propósito que tuvo esta Comisión para reunirse en Tarija, siendo así que no existe línea férrea a esta ciudad y la ruta del corredor ya estaba fijada como Buenos Aires-Villazón-Guaqui-Puno-Matarani. Aun existiendo ferrocarril a Tarija, el corredor por Villazón es más conveniente por ser más directo. Entonces apoyarse en este hecho para reclamar ferrocarril para Tarija me parece irracional.

También se argumenta, para pedir ferrocarril para Tarija, la interconexión ferroviaria de las redes orientas y occidental; analizaremos esta posibilidad. El Estudio Integral del Transporte, dentro del transporte ferroviario, ha examinado la interconexión de las dos redes nombradas. En este trabajo ha analizado cinco rutas posibles basadas en propuestas realizadas en el pasado, estas cinco vías posibles son: Cochabamba-Aiquile-Santa Cruz; Sucre-Mataral-Santa Cruz; Sucre-Boyuibe; Balcarce-Tarija- El palmar, y Cochabamba -Yapacani. En el primer análisis comparativo, efectuado en base a los costos de construcción se encontró que el más costoso es el de Balcarce-El Palmar, por lo que fue descartado. El costo mínimo estimado para este ferrocarril fue de 743 millones de dólares con 470 kilómetros de longitud, frente a 474 millones para la alternativa Aiquile-Santa Cruz con 391 Km. Estos costos fueron calculados en el año 1980, para su actualización habría que agregar, por lo menos un 50%, es decir, que el costo actual del ferrocarril Balcarce-El Palmar pasa de los mil millones de dólares.

Del análisis del costo de construción se descartaron tres opciones y sólo quedaron la de Aiquile-Santa Cruz y Sucre-Santa Cruz, para un estudio más profundo. Entre estas dos opciones, se examinaron costos de operación, mantenimiento y lo más importante: el tráfico probable de carga y pasajeros. Del análisis comparativo se ha encontrado que tiene mayor ventaja la conexión Aiquile-Santa Cruz y entre sus recomendaciones se anota que su construcción puede ser justificada para que se la inicie el año 1990.

Del ferrocarril Aiquile-Santa Cruz, es necesario informar, además, que ya se están efectuando los trabajos de diseño final financiados por el Gobierno del Brasil, a un costo de seis millones de dólares.

En conclusión, no es válido el argumento de que se construya la interconexión por Tarija. Tampoco de que exista otra interconexión por el Sur, ya que el ESTUDIO, descarta también esta posibilidad.

El ESTUDIO en la evaluación de otros Proyectos ferroviarios también ha considerado la construcción de las líneas férreas Balcarce-Tarija y Tarija-El Palmar; entre sus conclusiones, después de un análisis técnico-económico minucioso, anota que estos Proyectos son extremadamente caros y que atraerían muy poco tráfico de carga y pasajeros.

Fueros calculados los beneficios, probables y se encontró que éstos son menores que los costos fijos de operación; es decir, darían perdida. De esta manera, el ESTUDIO recomienda que ninguno de estos Proyectos sean tomados en consideración para su construcción.

Con todos estos antecedentes se deduce que la línea férrea Balcarce-Tarija no tiene ninguna posibilidad de ejecutarse, pues si el ESTUDIO no lo recomienda, ningún organismo internacional de crédio lo va a financiar.

Quiero recalcar, asimismo, que ya no cabe efectuar otros estudios sobre el ferrocarril para Tarija, ya que los realizados por el ESTUDIO son terminantes, garantizados y muy serios.

Para pedir ferrocarril para Tarija debemos tener razonamientos serios y valederos; aquí no corresponden palabras líricas, ni argumentos políticos, ni sentimentalismos. Tampoco se puede aceptar que se quiera desconocer la importancia de los estudios económicos. Quizá lo único que podría justificar el ferrocarril para Tarija sea probar que sólo las paralelas podrán promover el desarrollo de Tarija.

Entonces los tarijeños tenemos que ser más realistas y prácticos y olvidarnos del ferrocarril. Mas bien, debemos tomar como un arma, el hecho que Tarija no fue conectada a la red ferroviaria nacional, para exigir al Gobierno la construcción de carreteras. Así deberíamos pedir, en lugar del ferrocarril Balcarce-Tarija, la carretera Tarija-Potosí y en lugar de Tarija-El Palmar, la carretera Tarija-Entre Ríos-Campo Pajoso, que nos vincula Con Yacuiba y Villamontes. Rutas de gran importancia económica para el desarrollo de Tarija y también, tratándose de vías con vinculación internacional, tienen especial trascendencia, ya que por estas carreteras llegarán o pasarán por Tarija turistas que vendrán de la Argentina, Paraguay y Uruguay. No hay que descuidar la importancia que tiene la "industria sin chimeneas", que puede llegar a ser uno de los principales ingresos para Tarija.

Otra consideración importante que debo agregar es que las carreteras propuestas las podemos construir con menos del 50 por ciento del costo del ferrocarril.

A mano alzada

Por Rulo Vali

La Biblia en sus manos

El ciego de Betsaida

Cuando llegaron a Betsaida le trajeron un ciego y le pidieron que lo tocara. Jesús tomó al ciego de la mano y lo sacó fuera del pueblo. Después de mojarle los ojos con saliva, puso sus manos sobre él y le preguntó: "¿Ves algo?" El ciego, que empezaba a ver, dijo: "Veo a los hombres, pero como si fueran árboles que caminan". Luego, le puso nuevamente las manos en los ojos y éste empezó a ver perfectamente y quedó sano, ya que desde lejos veía claramente todas las cosas.

Y Jesús lo mandó a su casa, diciéndole: "Ni siquiera entres en el pueblo". (Marcos 8, 22-26).

REFLEXIONEMOS JUNTOS

Cuando un ciego recupera la vista, necesita un tiempo de aprendizaje para apreciar lo que ven sus ojos. Lo mismo ocurre en lo espiritual: Jesús no nos da todo de una vez, sino que la conversión se realiza por partes.

...e Redacción: Carlos Alberto Quiroga León
...ario de Dirección: Jesús Urzagasti Aguilera
...nsable Presencia del País: Roy Bazán Mendoza
...nsable de Sección Política: Pedro Glasinovic Villafán

Responsable de Sección Económica: Rolando Garvizu Moscoso
Responsable de Sección Social: Iván Canelas Alurralde
Responsable de Sección Exterior: René Carvajal Vargas
Responsable de Sección Deportiva: Julio Lazarte Lazo

Director de Presencia Literaria: Juan Quirós García
Director de Presencia Juvenil: Víctor Ariona
GERENTE GENERAL: Lionel Claure Cardona
Jefe de Talleres: José Vera Palenque

TIPO DE CAMBIO EN BOLIVIANOS

EE.UU.-dólar venta	2,5900
EE.UU.-dólar compra	2,5800
Inglaterra-libra	4,2299
Alemania-marco	1,3302
Japón-yen	0,0188
Chile-peso	0,0101
Argentina-austral	0,0235
Brasil-nuevo cruzado	2,3562
Perú-inti	0,0013

MINERALES

Estaño - 4,68 dólares la libra fina
Oro - 373,00 dólares la onza troy
Plata - 5,52 dólares la onza troy
Zinc - 0,73 dólares la libra fina
Bismuto - 6,20 dólares libra fina
Wolfran - 55 dólares la UMF

AGROPECUARIO (por qq.)

Cacao (jul. dólares)
Café (jul. dólares)
Azúcar (jul. dólares)
Soja (jun. dólares)
Trigo (may. dólares)

Recursos recibidos no solucionan endeudamiento

El financiamiento adicional que recibió Bolivia no soluciona, de ninguna manera, el problema de la deuda externa, que se convirtió en uno de los factores que obstruye la recuperación económica de la nación.

El criterio corresponde al ministro de Finanzas, Ramiro Cabezas, quien recordó que los esfuerzos internos que hizo el gobierno boliviano, para superar su crisis económica, generaron la admiración y el respeto internacional.

Ese respeto y admiración, agregó, se reflejó en el apoyo financiero externo, que le permitió a Bolivia cambiar la composición de los pequeños déficit, en que incurrió el sector público no financiero en los tres últimos años.

La deuda externa boliviana, aclara el ministro, a pesar de ser pequeña en términos absolutos, es muy grande en relación con el tamaño de la economía y la deuda "per cápita".

En 1986, el total de la deuda externa boliviana equivalía al 119% del producto nacional bruto. La misma relación para el Brasil era del 41% y del 70% para los países del Sub-Sahara.

El servicio de la deuda (pago) tienen un enorme peso en la economía boliviana y si hubiera sido atendida, habría representado en 1986 el 23,6% del total de nuestras exportaciones, mientras para los países del Sub-Sahara representaba el 19,1%.

Bolivia es uno de los países pioneros, recuerda esa autoridad, en la negociación de su deuda externa. Ha sido el primero en negociar el pago de deuda por conservación de la naturaleza; ha redimido el 48% de su deuda con la banca comercial extranjera, recobrándola a 11 centavos de dólar, con recursos donados por países amigos.

El éxito de esa negociación, añade, se debe en parte al hecho de que la deuda a la banca comercial era relativamente pequeña (677,7 millones de dólares antes de la recompra) y a diciembre de 1987 representaba el 16% del total de la deuda externa boliviana.

Cabezas afirmó que Bolivia ha tenido un relativo éxito, si así pudieran llamarse, en las negociaciones bilaterales (deuda de gobierno a gobierno) dentro del marco del Club de París; sin embargo, considera que este Club no reconoce las realidades existentes en el país.

Así, no obstante que el país logró condiciones y términos que no son comunes de obtener en dicho Club, ellos no son una solución al problema de la deuda externa, sino simplemente una postergación de la solución para el futuro.

Respecto a la deuda multilateral, indicó que a septiembre de 1988 alcanzaba a la suma de 1.282 millones de dólares y que el país está pagando regularmente, con el fin de asegurar mayores créditos y desembolsos que resulten en un balance positivo para Bolivia.

Es necesario hacer notar, aclaró, que las tasas que cargan algunas de estas instituciones son muy elevadas y, eventualmente, podrían ocasionar la imposibilidad de su cumplimiento.

La deuda externa es corresponsabilidad de deudores y acreedores

"Los acreedores son corresponsables, no sólo de haber impulsado un endeudamiento innecesario, sino también de las crisis económicas que postran a nuestras naciones y de los críticos niveles de pobreza y miseria que estrangulan a nuestros pueblos".

Este criterio fue expresado por Marcelo Pérez, presidente del CICYP-Continental (Consejo Interamericano de Comercio y Producción), quien añadió que "cuanto más demore la solución a este delicado problema, la situación se agravará peligrosamente y día que pase se intensificarán las reacciones sociales, acentuando de esta manera la aguda crisis que nos estrangula".

Por esta situación, dijo luego, es imprescindible que Latinoamérica y el Caribe formen un bloque que presione, para lograr una solución conceptual global al problema de la deuda externa.

En base a este acuerdo global, añade, cada país podrá renegociar los plazos, montos e intereses, debiendo exigirse además que paralelamente se obtengan recursos financieros frescos, que permitan la reactivación de los sectores productivos.

Recuerda que la deuda externa ha motivado una serie de elucubraciones, tanto en su origen y manejo como en su finalidad. "Lo evidente es que hubo irresponsabilidad, tanto en los que se prestaron para proyectos no rentables, como en los que dieron el dinero sin considerar la bondad de la inversión".

Pérez agregó que las entidades multilaterales han coincidido en el diagnóstico del mal y sin embargo, hasta el presente, no encuentran una solución imaginativa que interprete las apremiantes aspiraciones socio-económicas de los pueblos.

Fue enfático al afirmar que "la década del 80 se ha desperdiciado en la región (continente americano), a consecuencia de la carga que generó la deuda externa y que fue un resultado de la prosperidad artificial de la década del 70. Ahora, en los umbrales de la década del 90, lo que corresponde es alcanzar un arreglo a este cáncer".

Hoy en día, señala luego el presidente de los empresarios privados del continente americano, los acreedores muestran una total inflexibilidad y dureza hacia los deudores, sin preocuparse de los graves daños sociales que se están infligiendo a los pueblos, con imprevisibles derivaciones para nuestras sociedades.

La deuda externa de los países del Tercer Mundo, particularmente los de la región, está frenando el desarrollo de las naciones y está entorpeciendo la búsqueda de la felicidad de los pueblos, añadió.

Al finalizar insistió en que, para esta lamentable situación, "hubo en el pasado incompetencia de deudores y acredores, siendo ambos corresponsables".

El mes pasado la banca aumentó ahorro interno en $US 16 millones

(ANF).- El sistema financiero nacional registró el equivalente de 525.9 millones de dólares por ahorros del público al 30 de abril pasado, según un informe proporcionado por el Superintendente Genral de Bancos, Luis del Río.

Considerando un nivel de depósitos de 510 millones de dólares al 31 de marzo pasado, el sistema bancario del país incrementó a fines de abril pasado las captaciones del ahorro interno en 15.9 millones.

El mencionado informe sostiene que los depósitos en moneda nacional llegaron a 332 millones, mientras que las captaciones con mantenimiento de valor se situaron en 75.7 millones de Bs.

Los depósitos en moneda extranjera llegaron a abril pasado a 367.9 millones de dólares lo que representa el 69.9 por ciento del valor total de las captaciones registradas por la banca nacional.

ENCAJE LEGAL

De acuerdo al informe del Superintendente de Bancos al 14 de abril el sistema financiero efectivizó un depósito de 68.1 millones de dólares por concepto de encaje legal.

Dicho encaje se descompone en 41 millones de dólares por concepto de depósitos en moneda extranjera, 5.6 millones por captaciones con mantenimiento de valor y 21.3 millones por depósitos en moneda nacional.

A esa misma fecha la Superintendencia de Bancos estableció un ligero sobreencaje del sistema de 4.64 por ciento en moneda nacional, 100 por ciento para depósitos con mantenimiento de valor y de 2.37 por ciento para captaciones en dólares.

El valor del encaje legal a abril pasado se elevó directamente en 3.1 millones de dólares en relación a marzo pasado, período en el que registró un valor de 65 millones.

En marzo los depósitos en moneda extranjera llegaron a 939. 9 millones de Bs., lo que representa un incremento de 8.32 por ciento en relación a diciembre de 1988.

A ese mismo mes, en caja de ahorro, el sistema acumuló un total de 169.1 millones de Bs., equivalente a 28.13 por ciento más que a fines de la pasada gestión, mientras que los depósitos a la vista ascendieron un 12 por ciento en el primer trimestre de 1989 y se colocaron en 202.6 millones de Bs.

COMIBOL y FONEM firmaron convenio para desarrollo de reservas mineras en Unificada

La Corporación Minera de Bolivia (COMIBOL) y el Fondo Nacional de Exploración Minera (FONEM) suscribieron ayer un contrato para el desarrollo de reservas en la empresa minera Unificada, que permitirá cuantificar la riqueza del Cerro Rico de Potosí.

El convenio fue suscrito en el salón de reuniones de la COMIBOL, por el presidente de esta entidad, David Ancieta; el director ejecutivo del FONEM, Dr. Rolando Zuleta, y el director del Grupo de Cooperación Técnica de Alemania, Ing. Hans Jürgen Paul.

De acuerdo con el contrato, el FONEM y el grupo de cooperación técnica realizarán un trabajo de desarrollo de reservas en 1.800 metros lineales, a partir del 15 de junio.

Según informe del director laboral de COMIBOL, Noel Vásquez, el proyecto comprende la construcción de 1.200 metros lineales en corridas y galerías (horizontal) y 600 metros en chimeneas y otras obras, que deben construirse en forma vertical.

Informó que los términos del contrato para los trabajos en Potosí establecen un costo de $US. 486.162, de los cuales 350.532 dólares serán cancelados en efectivo y el resto, en equipo, energía y otros insumos.

Indicó que el proyecto estará concluido en 18 meses y permitirá a la empresa minera Unificada contar con un informe cuantificado de sus reservas.

Este centro, donde se explotan yacimientos complejos de plata y zinc, funciona con 389 trabajadores, que incluye a los que dependen de Río Yura y La Palca.

TATASI

El director ej NEM, Dr. Rolanó consultado sobr del distrito min dijo que la inte cato de trabajad la contratación d zados", pero aho porque se trata temporal. Aclaró neros podrían u modalidad de co ral, pero esa sil comprendida por de ese sector y proposición.

La capacidad FONEM no perm trabajos de Tata multáneamente, será necesario e yecto para luego otro.

FENCOMIN requiere $US 18(millones para reducir sus costos de producción

La Federación Nacional de Cooperativas Mineras de Bolivia (FENCOMIN) requiere aproximadamente 180 millones de dólares para modernizar la explotación minera, reducir costos de producción y generar utilidades favorables para los cooperativistas.

La información fue proporcionada ayer por el presidente de FENCOMIN, Pedro Montecinos, quien dijo que este sector demanda créditos del gobierno, que se quedan en ofrecimientos.

Uno de los problemas que enfrentan las cooperativas mineras para ser sujetos de prêtamo es la excesiva garantía. Consideramos estas organizaciones pueden entregar como aval a las entidades de crédito su yacimiento minero, dijo.

En la actualidad hay 560 cooperativas y 100 requieren préstamos de un millón de dólares aproximadamente.

Ahora que el gobierno de Alemania tiene una línea de crédito de 6,5 millones de dólares y el Fondo Social de Emergencia 5,3 millones de dólares, sería conveniente que estos recursos lleguen a las verdaderas cooperativas mineras, enfatizó.

PREOCUPACION

Las cooperativas auríferas hicieron conocer su preocupación por la posible venta de pertenencias auríferas que realizará la empresa minera Alameda a COMSUR. La transa una serie de pr porque en la zo trabajan más de mineras.

Pedro Montecinos mencionada emp concesión esas ú ca explotó sus ya cionó que, según nería, si una pe explotada durante vertida al estado.

Varias cooperat denunciaron que están en trámite caducidad y otra Alameda y si tra rras a COMSUR a las cooperativas

De este a oeste; de norte a sur
PRESENCIA
DEL PAIS EN TODO EL PAIS

VENDO DE OCASION
UN MOSTRADOR GRANDE PARA ALMACEN. UNA ARTESA Y UNA ENFRIADORA DE PAN. TODOS NUEVOS DE MADERA DE PRIMERA CALIDAD.LLAMAR AL TELEFONO 322311 POR LAS MAÑANAS.

PRESENTACION DEL LIBRO "TIRO DE GRACIA" DE GUSTAVO CARDENAS AYAD
AUSPICIAN: - ESPACIO PORTALES - CENTRO DE RESIDENTES VALLE GRANDE (LA PAZ)
miercoles 17 horas 19:00
espacio portales
Av. 16 de Julio 1607 Tel. 323530-329653 La Paz - Bolivia

Avisos Económicos

GUIA DE AVISOS ECONOMICOS

1. Automóviles - Compra y Venta
2. Alquiler de vehículos Rent a car
3. Armas - Caza - Pesca - Accesorios - Servicios
4. Animales Veterinarias Productos y Servicios.
5. Albañiles Pintores Carpinteros
6. Atención Fiestas Banquetes - Recepciones.
7. Camiones Camionetas Compra Venta
8. Casas - Compra Venta Alquiler Anticrético
9. Cocinas Refrigeradores Electrodomésticos Compra Venta.
10. Departamentos Compra Venta Alquiler.
11. Empleos Se ofrecen Se buscan.
12. Extravíos y Recompensas.
13. Habitaciones con o sin muebles . En Alquiler Anticrético.
14. Lotes Terrenos Compra Venta
15. Libros Revistas Monedas.
16. Instrumentos musicales Compra Venta
17. Máquinas de Escribir, Materiales de Oficina.
18. Máquinas de tejer de coser de uso doméstico.
19. Muebles Enseres y Menaje de Casa Compra Venta.
20. Orquestas Grupos Musicales Amplificación Entrentenimiento.
21. Plomeros Electricista Mecánicos
22. Profesores de enseñanza y aprendizaje Academias Institutos
23. Préstamos Hipotecas
24. Peluquería Salones de Belleza
25. Técnicos en Radio y TV.
26. Técnicos en Electrodomésticos.
27. Teléfonos en Alquiler Accesorios Servicios Compra Venta
28. Tramitadores y Gestores.
29. Saunas Duchas Gimnasios Ofertas Servicios
30. Restaurants Snacks Whiskerías Servicios
31. Valores Acciones Patentes Inventos
32. Varios.

1 Automóviles Compra y Venta

VENDEMOS Volvo y Scania, camiones, tractocamiones, volquetas, cisternas, autobuses de 45 asientos, totalmente chequeados y garantizados referencia teléfonos: 22402 y 23469 (13 al 11/6/89).

VENDO CAMIONETA Toyota Hilux 4x4 cabina sencilla 0 Km. full equipo color plateado importada por Fare Nafu $US. 19.000 se escuchan ofertas Ref. Telef. 32246 Santa Cruz.

8 Casas compra-venta, alquiler, anticrético

CASA ubicada en Seguencoma Alto vendo o permuto por otra en Santa Cruz, dos departamentos, 1 garzonier más dependencias teléfonos 785339 389437 - 49728 G.C. (12 al 15/5/89)

DEPARTAMENTO en anticrético de dos dormitorios, living, comedor, cocina y baño: zona Tembladerani, calle prolongación Menéndez y Pelayo Nº 1720. teléfono 331736.

ALQUILO departamento 250 $US y garantía, inmediaciones universidad. Ref. Telf. 373449. (Del 6 al 17-5-89).

VENDO amplia casa muy asoleada y recomendable para kinder policonsultorio o supermercado en Bolognia, teléfono 340348 (12 al 10/5/89).

10 Departamentos compra-venta alquiler

DEPARTAMENTO DOY en alquiler 200 dólares referencias 342568.

ANTICRETICO doy linda habitación baño privado Sopocachi 342568.

ALQUILER habitación céntrica Tel. 342568.

DEPARTAMENTO EN ANTICRETICO Sopocachi Alto, calle Alberto Gutiérrez Nº 1934, parada 139.

11 Empleos se ofrecen, se buscan

LISTA DE VACANCIAS OFRECIDAS POR EL DEPARTAMENTO DE PROMOCION DE EMPLEO

SEGUNDO PISO DEL MINISTERIO DE TRABAJO Y DESARROLLO LABORAL ATENCION EN HORAS DE OFICINA TELEFONO Nº 374359

EMPLEADAS DOMESTICAS con garantía y documentación. Varias-Zonas.

JOVENES VENDEDORES con garantía y documentación. Zona-Puente Topáter.

MAESTROS CARPINTEROS con experiencia y documentación. Zona-Central.

JOVENES COSTUREROS con experiencia y documentación. Zona-Central.

PASTELERO con experiencia y documentación. Zona-Sud.

COCINERA con experiencia y documentación. Zona-Norte.

CERRAJERO con experiencia y documentación. Zona-Central.

NIÑERAS con garantía y documentación. Zona-Central.

SEÑORITA PARA CULTIVO DE FLORES para Río Abajo.

17 Máquinas de escribir, materiales de oficina

MECANOGRAFO repara máquinas escribir, coser a domicilio. Referencias teléfono 811354 (12 al 16/5/89)

21 Plomeros electricistas mecánicos

PLOMEROS Electricistas Garantizamos 2 años

CEPILLAMOS pisos plastificamos 324180 (Del 25 al 14-5-89)

ELECTRICISTA Instalaciones reparaciones 364634 (del 7 al 13-5-89).

32 Varios

EN ORURO OCASION MAQUINAS DE IMPRENTA HEIDELBERG-OFICIO-GUILLOTINA MOTOR MA- Y OTROS. REFERENCIAS PAGADOR 5839. TELEFONO 50451 (9 al 13/5/89)

SUCRE En Sucre se ofrece en alquiler para oficina o vivienda amplia casa en ciudad de Sucre. Referencias Telf. 2-2808.

EN TARIJA 4 kilómetros de la plaza alquilo con o sin terrenos cultivo cómodo y pintoresco rancho balneario teléfono: 22216 ferretería Arce Borda.

VENTA CASA EN TARIJA vendo casa o permuto con casa en La Paz excelente ubicación, 3 plantas, 4 baños garaje, todas las dependencias tratar teléfono 782522 (13 al 20/5/89).

N afirma que "nadie realizaría un ude con firma y en papel sellado"

secretario general de Acción ocrática Nacionalista (ADN), nio Ormachea, advirtió ayer PRESENCIA que "los hechos de de electoral son difíciles de ar, a tiempo de explicar que ie comete delitos y los docu- ie certifica o los hace evi- tes. Nadie realiza un fraude papel sellado y con firma de ario".

ro, sin embargo, que el co- ejecutivo nacional de ADN ndió, a dos comisiones es- la realización de una in- ación en torno a la denun- ue llegaron hasta las ofici- e ese partido político, para e elevadas a considera- Corte Nacional Electo- calidad de órgano com-

o que se encomendó di- bajo a Jorge Monje, para ejada una investigación ría y acumule todos los entes. Lo que nos preocu- es el hecho de que real- se pudieran verificar esos os".

Explicó que es obligación de todo ciudadano y, también de ADN, como protagonista del quehacer político del país, denunciar, investigar y comprobar estos hechos, que atentan contra la veracidad y limpieza del voto ciudadano.

Ormachea, que respondió al requerimiento de PRESENCIA, frente a una ola de denuncias procedentes de varias tiendas políticas, respecto a "irregularidades" que configuran un posible fraude electoral, señaló que el material que será entregado a las autoridades electorales, paralelamente, ADN la difundirá en forma oficial. "Nosotros somos un partido serio, que cuando tomamos un camino, lo seguimos muy derecho, porque nuestro principal juez es la opinión pública", afirmó.

"Es difícil el detectar un hecho fraudulento y posteriormente cuantificarlo", dijo al puntualizar que se espera que el fraude no sea de magnitud demasiado grande, por el bien de la democracia y por el bien del país.

MNR dice que denuncias sobre fraude buscan anular los comicios

El Movimiento Nacionalista Revolucionario (MNR) afirmó que las denuncias formuladas, en torno a un supuesto fraude electoral, están destinadas a "buscar la anulación de las elecciones generales del 7 de mayo pasado", sin considerar las consecuencias que se podrían derivar de ese funesto hecho contra la democracia boliviana, según una conclusión del comité político de ese partido, difundida por su secretario de prensa, Irving Alcaraz.

"Estamos seguros que cuando menos existe un partido político, de los que denuncian fraude electoral, que está buscando la anulación definitiva de esos comicios", reiteró al sostener que "si efectivamente existen acusaciones en ese sentido, éstas deben ser probadas debidamente ante los organismos competentes del Estado".

Advirtió, sin embargo, que "tales hechos no se produjeron y no existe un alegato concreto al respecto, lo cual revela que nos encontramos frente a una mera batalla de propaganda política, impulsada por fuerzas que saben que perdieron las elecciones generales y se resisten a aceptar el veredicto de las urnas".

Alcaraz informó que el tema fue motivo de análisis en la cúpula movimientista, que se reunió durante la tarde de ayer, la cual concluyó que los partidos opositores al gobierno y al MNR, pretenden ocultar una tergiversación deliberada del voto en las cortes departamentales y que buscan arrebatarle su primera mayoría, reducir su representación parlamentaria y, finalmente, quitarle su primacía electoral en el mayor número de departamentos.

Destacó la imagen que creó internacionalmente el pueblo boliviano, al concurrir disciplinadamente y de manera correcta, a las urnas, y añadió que anular dicha votación significaría un grave daño al país y a la democracia.

Con relación a las denuncias que formularon miembros del MNR, afirmó que "son específicas y concretas".

"Se trata de quitarle al MNR todos los votos necesarios para arrebatarle su primera mayoría", toda vez que sus principales adversario políticos "vieron en el MNR un partido terminado, un cadáver político. Por el contrario, tuvieron la gran sorpresa al constatar que se proyecta como partido de masas para los años noventa", añadió.

MIR emplaza a Sánchez de Lozada a probar sus denuncias sobre supuesto escamoteo de votos

Reitera que no existe pacto con ADN para una probable alianza en el Congreso

El Movimiento de la Izquierda Revolucionaria Nueva Mayoría (MIR-NM) emplazó ayer al candidato oficialista Gonzalo Sánchez de Lozada, a probar sus denuncias sobre la existencia de un plan concertado entre ese partido y la ADN, destinado a "escamotear" los votos del MNR en el proceso de cómputo en las cortes departamentales.

Al mismo tiempo, desmintió la existencia de un pacto con la ADN de Banzer Suárez, destinado a una alianza en el Congreso Nacional que viabilice un co-gobierno dejando de lado al gobernante MNR.

Oscar Eid Franco y la plana mayor del MIR Nueva Mayoría, ofrecieron una conferencia de prensa para efectuar "un desmentido contundente" a las declaraciones de Sánchez de Lozada y a la "manipulación" que hace de los campesinos y de su voto.

Eid afirmó que el candidato oficialista sufre "de un síndrome de nerviosismo y soledad", porque se dió cuenta de la realidad y por eso -añadió- Sánchez de Lozada ha caído en imprecisiones muy graves.

Puso por ejemplo que antes de las elecciones, un candidato (Banzer) le planteó (a Sánchez de Lozada) el respeto a la primera mayoría relativa. Entonces, Sánchez de Lozada invocó a la Constitución Política del Estado pero,sin embargo, ahora, en una conducta dual, es él (Sánchez de Lozada) el que invoca el respeto a la mayoría relativa.

Eid dijo que el candidato oficialista no debe tener miedo a la realidad y debe considerar que de acuerdo al artículo 90 de la Carta Magna, los tres candidatos más votados tienen el legítimo derecho de participar en la elección del presidente en el Congreso Nacional.

"Ya no se puede tolerar el manoseo que se hace de los campesinos y de su voto. El MIR ganó en la mayoría de las provincias del país y esa es una realidad", dijo Eid para añadir que Sánchez de Lozada utiliza a los campesinos pero no les da nada.

El dirigente mirista afirmó que el MNR tiene cinco diputados elegidos en La Paz y ninguno es campesino. Los diputados están encabezados por el ex canciller Guillermo Bedregal, los dirigentes Edwin Rodríguez, María Teresa Paz, Emilio López y el ex ministro de Salud: Carlos Pérez Guzmán. "Como ven aquí no hay ningún campesino".

DEBATE

El MIR desafió al MNR a debatir en cualquier terreno y en la fecha que fije sobre el proceso de cómputo y afirmó que el MIR demostrará en esa instancia "un mal comportamiento" del MNR.

Dijo que las elecciones fueron limpias, pero que en el proceso de cómputo el MNR tiene un comportamiento dudoso. "Por ejemplo, en Oruro aparecieron de pronto 30 ánforas sin procedencia, pero vinculadas con el partido de gobierno".

Eid anunció que su partido está en el proceso de acumulación de pruebas sobre ese comportamiento dudoso, para, en su momento, presentar una reclamación ante la Corte Nacional Electoral. "Allí probaremos la legitimidad o ilegitimidad de algunos votos del candidato oficialista".

Atacó a Sánchez de Lozada por su autoritarismo y porque a través de sus denuncias, "pretende echar una cortina de humo sobre algunas elecciones que fueron limpias, pero también en hubo un candidato y un partido que no actuaron bien".

"Ese señor (Sánchez de Lozada) cree que con sus millones puede hacer lo que quiera en nuestro país".

COCHABAMBA

Para desmentir al candidato oficialista, el MIR mostró los resultados de los cómputos en Cochabamba, donde ese partido resultó tercero con una diferencia de sólo 161 votos.

La anulación de 204 mesas le ocasionó la pérdida de 6.771 votos. Eid dijo que los cómputos en Cochabamba, "dan un virtual empate" sin embargo, fué precisamente en el proceso de los cómputos donde el MIR quedó totalmente perjudicado ya que perdió un senador.

Según el MIR, el resultado electoral en Cochabamba es el siguiente: MNR, 57.894 votos, 23.51%; ADN, 56.320 votos, 22.87% y MIR-NM, 56.159, 22.80%.

Vocales de la Corte viajaron a Trinidad

La Corte Nacional Electoral delegó a cinco de sus nueve vocales, para que realicen una investigación, en torno a una intervención que determinó el prefecto del Beni en las oficinas de la corte distrital e impuso un presidente, a quien le ordenó continuar con el cómputo de votos.

La Corte Nacional, en reunión de sala plena, analizó las denuncias concretas que llegaron a La Paz y decidió intervenir en la solución del problema anti-constitucional que provocó el prefecto beniano, junto a militantes del MNR y efectivos de la Policía Boliviana.

Según la secretaria de Cámara, Patricia Díaz, viajarán a Trinidad, en un avión de la Fuerza Aérea Boliviana, los siguientes vocales: Edmundo Aráoz, Roger Pando, Walter Ríos, Jorge Torrico y Marcelo Galindo.

La comisión retornará durante la tarde, para que en sala plena se analice el informe oficial de los sucesos, producidos en ese distrito oriental.

En respuesta a preguntas de PRESENCIA, la secretaria afirmó que la corte puso en conocimiento del hecho a consideración del ministro del Interior, a quien se le pidió ordene al prefecto del Beni suspenda todas las medidas que adoptó inconsultamente, para evitar susceptibilidades en cuanto a un cambio de ánforas.

Pide viabilizar proyecto Misicuni

El diputado electo por Cochabamba, Juan Pereira Fiorilo, envió telex al presidente de la Corporación Regional de Desarrollo de ese departamento, Roberto Lemaitre para pedir un préstamo que haga posible el viaje de evaluadores del estudio de factibilidad del proyecto de aguas potables Misicuni.

Según el parlamentario, la Corporación Andina de Fomento (CAF) postergó un préstamo por 50.000 dólares destinado a este fin, lo que perjudica el cronograma de ese proyecto considerado como vital para la capital del valle.

Pereira Fiorilo dice que CORDECO cuenta con una reserva de 800.000 bolivianos de donde es posible destinar un monto para posibilitar la presencia de esos evaluadores del proyecto en cuestión.

Corte Electoral del Beni pide nuevo plazo para cómputos

TRINIDAD, 16 (PRESENCIA).- Por tercer día consecutivo, el cómputo departamental quedó hoy interrumpido por la intransigencia posición de los partidos políticos que derivó en un pedido para que la Corte Nacional Electoral amplie hasta el lunes 22 el plazo de entrega de los resultados de las elecciones generales en el Beni.

La solicitud de los vocales a la Corte Nacional fue aprobada esta mañana antes que se produzcan nuevas discusiones en la audiencia de cómputo, postegando la revisión de las actas de escrutinio de la ciudad de Riberalta, de las 203 mesas que aún faltan aprobar.

Los vocales, en reunión reservada hicieron el pedido en "vista de la intransigencia de algunos partidos políticos, con propósitos dilatorios, que causa considerable demora" en el proceso correspondiente, según la comunicación firmada por el presidente del organismo, Gerardo Mercado.

Mercado presidió esta reunión, pero, no la audiencia pública, por la recusación que fue objeto de parte del Movimiento Nacionalista Revolucionario (MNR), acusándolo de "evidente parcialidad" en la conducción del cómputo y "en perjuicio de la voluntad popular expresada en las urnas", según ratificaron hoy los delegados oficialistas en un memorial.

El MNR exige que la corte conozca y decida sus reclamaciones para verificar los votos nulos que casi todas las actas de los jurados señalan, pero, no aclaran, como exige la Ley Electoral, los motivos para declararlos nulos.

Este recuento o re-escrutinio y los alcances de la recusación del presidente de la corte son los motivos que han curzado permanentemente los delegados y vocales, en un debate que ya lleva tres días, con intermedios a veces no declarados oficialmente y, en otras, demasiado largos en opinión de otros delegados políticos.

Ese debate, asimismo, ha derivado en permanente desorden o desobediencia al presidente en ejercicio, Hugo Montellano, que asumió ese cargo por la recusación a Gerardo Mercado.

Precisamnte, Montellano fue blanco hoy de un pedido de excusa de parte de Acción Democrática Nacionalista (ADN), que los sindicó de "estar influenciado por su partido (MNR), dudar de su imparcialidad que le exige su representación del Poder Judicial y evidente y manifiesta relación con el MNR, faltando a la ética" de la Corte Electoral.

El jefe de ADN y candidato a primer senador, Carlos Farah, advirtió que si Montellano no se excusa, planteará la recusación. Como se esperaba, Montellano rechazó las acusaciones, pero, dijo que dará respuesta al memorial mañana (hoy).

Por la tarde, cuando debió reinstalarse la audiencia, sólo estuvieron Montellano y el vocal Hernán Cuellar, por lo que se fijó reanudar mañana (hoy) a las 11 horas.

Se promueve diálogo para superar el empantanamiento

TRINIDAD, 16 (PRESENCIA).- Un amago de pelea casi frustró hoy el diálogo que parece haberse iniciado entre el MNR y la ADN, a propuesta de Eudoro Galindo, que llegó aquí para observar el retrasado cómputo electoral departamental.

Según varias versiones, el exadenista hoy aliado del MNR buscó un acercamiento al jefe departamental de ADN, Carlos Farah, para superar el práctico empantanamiento que sufre el cómputo electoral con mutuas acusaciones entre el MNR y ADN, en el que está involucrado el MIR.

Farah habría reaccionado negativamente y entonces se produjo el incidente, en el que también intervinieron otros para frenar a ambos. Un policía dijo que "casi se prenden a puñetes".

Empero, Galindo dijo después que estaba tratando de encontrar un acuerdo con ADN para superar la situación. Todavía estaba alterado y se lo notaba nervioso.

Afirmó que el aparente acuerdo, entre el MIR y ADN "es una pasión por la captura del poder, que me resisto a creer que se esté concretando en conñubernio, por las grandes diferencias" entre los dos partidos.

La suspensión de la audiencia de cómputo electoral en la tarde, por la ausencia de todos los delegados y la mayoría de los vocales fue tomada como sinónimo de una reunión, de la que dio a entender el ex-candidato a vicepresidente de ADN y ahora senador electo por Cochabamba en la bancada del MNR.

Llegaron ayer las últimas diez ánforas

Falta de transporte aéreo y terrestre a localidades alejadas del centro urbano de La Paz, recibieron ayer diez ánforas que corresponden a la Corte Provincial de La Paz y hoy son consideradas por los delegados de partidos políticos y prensa de las diversas salas, que se instalarán en las oficinas de la entidad, informó ayer el vocal de esa corte, Wilfredo Ochoa.

Dijo que se pasó una "odisea" trabajar en las 18 provincias del centro del departamento de La Paz, ya que se tuvieron casos en que sólo combinaciones aéreas una semana, como en la provincia Caballero, y otros en que sólo a la semana ingresan vehículos de transporte, como en la provincia Muñecas".

Dijo que la falta de transporte es la causa principal para que las diez ánforas llegaran recién el martes por la noche y en las primeras horas de ayer.

Informó que después de considerar esas ánforas, se procederá a reconsiderar las mesas observadas y que el procedimiento será definido en sala plena.

Consultado sobre los datos parciales acerca del recuento de votos que debería hacer conocer esa Corte, Cossío argumentó que el equipo de informática fue trasladado en horas de la tarde de ayer a las oficinas de esa entidad y que hasta las 20:00 horas se conocería alguna información.

Sin embargo, hasta el cierre de la presente edición, los responsables del cómputo oficial de la Corte Provincial Electoral no hicieron conocer ninguna información y según versiones extraoficiales recién hoy a las 9:00 se conocerían los resultados de las mesas que fueron escrutadas hasta el lunes pasado, en el Coliseo Cerrado.

EDICTO

A FERNANDO SATTORI RIVERA, OTTO LEON ROMERO Y PERCY SUAREZ BRAVO.

EL DR. CONSTANTINO CUEVAS PEÑARANDA JUEZ OCTAVO DE PARTIDO EN LO CIVIL DE LA CAPITAL, ETC.

HACE SABER: Que, por el presente Edicto, cita, llama y emplaza a Fernando Sattori Rivera, Otto León Romero y Percy Suárez Bravo, para que por sí o mediante apoderado asuman defensa dentro el Proceso Civil Ordinario seguido por Guillermo Crooker Mujica contra Dasha Zajak de Lima y otros, cuyo tenor es como a continuación se transcribe:

...CUARENTA Y DOS CINCUENTA Y UNO A CINCUENTA Y TRES DE OBRADOS...

...JUZGADO OCTAVO DE PARTIDO EN LO CIVIL. Proceso demanda Ordinaria... Ormeño, por Guillermo ...Mujica, habil por derecho, casado, industrial con C.I. 2331135 L.P. y domicilio en la calle 17, N° 7, ...se presentándo las medidas precautorias seguidas contra Dasha Zajac Vda. de Lima y Dasha Lima ...ral, con respecto digo: Conforme consta de los Descargos legalizados de los cheques Nos. 102714 de 30 de ...04 por BUS 22.275, (Veintidós mil doscientos setenticinco 00/100 dólares americanos) y N° 102711 de 30 de ...de 1983 por $US 33.000. (TREINTA Y TRES MIL 00/100 DOLARES AMERICANOS) cursantes a Fs. 2 y 4, ...Dasha Zajak Pertenal del laboratorio de Oftalmología de la Fs. 7 y 19, del testimonio de Fs. 20 y 23, de los ...originales de Fs. 24 a 28 y del testimonio sobre declaratoria de herederos de Fs. 30.Dasha Zajac Vda. de ...Dasha Lima Zajac en su calidad de herederas forzosas del fallecido Alberto Lima Guzmán, por mandato ...ículo del Código Civil me adeudan la suma de BUS. 55.275, (CINCUENTICINCO MIL DOSCIENTOS ...CINCO 00/100 DOLARES AMERICANOS) correspondientes al valor total de los mencionados cheques.

...mayor que las mencionadas demandadas, con el exclusivo propósito de burlar el pago de dicha acreencia y ...ciones de las acciones sobre reconocimiento y comprobación de firma y rúbrica en relación a dichos ...que se habla iniciado ante el Juzgado Segundo de Partido en lo Civil en fechas 28 de enero de 1988 y 8 de ...1988, como consta del tratamiento que acompaña en fojas 9, actuando con mala fe procedieron mediante la ...notaría N° 441/88 de 20 de septiembre de 1988, la que también acompaña, suscrita en la ciudad de Santa ...Notaría de Fe Pública Dr. Ernesto Harsta Ardaya, a la transferencia de la totalidad de sus cuotas de ...que alcanzan a sin 80% (72.65% y 7.35% respectivamente) de la Empresa Madera Bolivia Mahogany S.R.L. ...Fernando Sattori Rivera, Otto León Romero y Percy Suárez Bravo, desvirtuando de esta manera su ...y bienes, que constituyen la garantía de mi acreencia, en perjuicio de mis derechos e intereses. La ...de esta transferencia se comprueba por el testimonio precio de Bs 77.800 (SETENTISIETE MIL OCHOCIENTOS 00/100 BOLIVIANOS) fijado en la cláusula quinta de esa escritura, cuando adquirieron en equipo, ...y componentes en su asemradero "EL TRIUNFO" de San Borja tiene un capital mayor a $US. 300.000 ...MIL 00/100 DOLARES AMERICANOS), equivalente a 10 veces más que el citado precio, como ...en el período de prueba.

...derecho legal demostrar que los mencionados adquirentes de cuotas de capital entonces perfectamente ...la población: corresponderían a los citados cheques en una reunión del mes de agosto de 1988, llevada a ...Notario Dr. Carlos Strauss 9º piso del edificio Arenitas de esta ciudad.

...Fernando Sattori Rivera, Otto León Romero y Percy Suárez Bravo, desconocen de acreedor, como consta en la ...Notaría N° 44/89 de 16 de febrero de 1989 otorgada ante el Notario Martha Parada Dejarano de la ciudad de ...misma que acompaña, Dasha Zajac v. de Lima pedí en favor de su hija Dasha Lima Zajac, declarando al ...Registro de Propiedad de sus derechos y acciones (75%) sobre los inmuebles adquiridos por sociedad ...el fallecimiento de su esposo Luis Alberto Lima Guzmán, una situada en la calle Guzmán de Rojas s/n. ...la ciudad de La Paz y otro situado en la Av. Cipriano Barassa N° 610, entre Av. Calama N° 500 de la ciudad de ...Sucre, y el otro situado en la Av. Cipriano Barassa N° 610, entre Av. Calama N° 500 de la ciudad de ...Sucre, en el Registro de Derechos Reales bajo la partida 93 en febrero de 1989. De esta manera, Dasha Zajac ...de sus antecedentes y a todos los documentos que he acompañado en calidad de prueba preconstituida, ...he demostrado cumplidamente los requisitos del artículo 1448 del Código Civil, y de conformidad a este ...1832 y 1448 del mismo Código, así como a los artículos 327 y siguientes del Código de Procedimiento ...Ordinaria de hechos tratamos ACCION PAULIANA contra las siguientes personas:

...Lima Zajac, casada, ama de casa, domicilio en la calle Guzmán de Rojas s/n.

...Sattori Rivera, casado, militar, con C.I. 3818491.P domicilio desconocido.

...casado, empresario, con C.I. 1140546 Sta. Cruz, domicilio desconocido.

...Rodríguez, casado, empresario, con C.I. 1456612 Sta. Cruz. Domicilio desconocido.

...y actualidad que consultados los actuados y trámites del proceso, se sirva dictar Sentencia declarando ...la Demanda y ordenando el pago de las sumas adeudadas de $US. 22.275 (Veintidós mil doscientos ...33.000 dólares americanos) y $US 33.000 (Treinta y tres mil 00/100 dólares americanos) por concepto de ...102714 de 30 de enero de 1984 y N° 102711 de 30 de noviembre de 1983, respectivamente, así como ...y ejecutar al efecto las actas ilegales y fraudulentas de disposición de Patrimonio tanto de Dasha ...de mi hija Dasha Lima Zajac en favor de Fernando Sattori Rivera, Otto León Romero y Percy Suárez ...de la misma Dasha Zajac v. de Lima en favor de su hija Dasha Lima Zajac, declarando al mismo ...efecto legal alguno las transferencias y cesiones consignadas en las escrituras públicas N° 441/88 ...1988, otorgada ante el Notario Ernesto Harsta Ardaya de la ciudad de Santa Cruz, N° 38 de 27 de ...otorgada ante el Notario Augusto Rojas de la ciudad de La Paz y N° 46/89 de 16 de febrero de 1989 ...Notario Martha Parada Dejarano de la ciudad de Trinidad. Sea con Costas, gastos, intereses y daños y ...

...derecho, que Dasha Zajac v. de Lima, como madre y tutora legal de la menor Dasha Lima Zajac ...en esta última devolver de este proceso.

...Inscribanse la acreditación Preventiva en el Registro de Derechos Reales de La Paz del inmueble bajo las ...1142 de 1988 y N° 10280056 de 1989, y en el Registro de Derechos Reales del Beni, del inmueble inscrito ...de 1988. Sea con las excepciones de ley.

...Fernando Sattori Rivera, Otto León Romero y Percy Suárez ...demandadas Fernando Sattori Rivera, Otto León Romero y Percy Suárez ...ordenar edictos previo juramento de ley.

...Regístrese y la Dirección Regional del Menor para los efectos consiguientes a las fojas solicitadas.

...Cuevas Peñaranda, Juez Octavo de Partido en lo Civil.

...Ma. Patricia Tarrio G.
Secretaria del Juzgado
Pro. de Partido en lo Civil

...Juez Octavo de Partido en lo Civil. - BOLIVIA

FOTOMECANICO

Con experiencia en COLOR y BLANCO / NEGRO.
Los interesados deben presentarse con certificación y curriculum vitae a EDITORIAL LUX, en el Edificio Esperanza 1er. piso, Av. Mariscal Santa Cruz (PRESENCIA); para mayor información llamar a los Teléfonos 329102 y 343968 en horas de oficina y en las noches a partir de Hs. 20:30 p.m. con el Sr. Vera.

En La Paz 32.966 ciudadanos excluidos del proceso electoral

-En las provincias de La Paz se anularon 17.576 votos.- Hoy se consideran más de 34.728 votos observados.

En el departamento de La Paz fueron excluidos del proceso electoral, hasta la fecha, 32.966 ciudadanos que el pasado 7 de mayo emitieron sus votos para elegir al nuevo presidente de Bolivia; 34.728 sufragios fueron observados y serán considerados hoy en las cortes electorales Departamental y Provincial, para su aprobación o anulación.

Los 32.966 votos que se anularon, al concluir la primera fase del recuento oficial de sufragios en las ciudades de La Paz, El Alto, cantones de la provincia Murillo y localidades rurales, no ingresarán en las estadísticas de las elecciones generales de 1989, quedando marginados del proceso electoral.

Los votos se anularon en las salas de las cortes electoral Departamental y Provincial, después que los delegados de partidos políticos y presidentes de mesas hicieron conocer un sin número de argumentos, para dejar invalidados los 32.966 votos.

Respecto a esta situación, el presidente de la Corte Departamental de La Paz, José Luis Paredes, opinó que en reiteradas oportunidades ese organismo expresó su preocupación, porque se anularon mesas de sufragio, "la mayoría en la Corte Provincial Electoral", con argumentos infundados y triviales y que, en muchos casos, fueron exigentes con los votantes del campo, "cuando sabemos que el campesinado no tiene mucha instrucción".

Recordó que la Corte Nacional Electoral "guardó silencio" sobre las recusaciones planteadas contra cinco vocales de la Corte Provincial Electoral y, principalmente, contra el presidente de esa Corte, Wilfredo Cossio.

Comentó que los ciudadanos votaron confiando en el sistema democrático y en la organización de la Corte Electoral, y en la instrucción que recibieron los jurados y notarios, pero ahora esos 32.966 ciudadanos que sufragaron, "sólo deberán conformarse con la noticia de que su mesa ha sido declarada nula y ojalá en el futuro se tomen los recaudos necesarios para evitar ese tipo de situaciones".

De acuerdo con los últimos datos, proporcionados ayer por Canal 6, sólo en la Corte Provincial Electoral se anularon 120 mesas, que corresponden a 17.576 votos emitidos en las diversas provincias paceñas.

Sobre ese aspecto, el presidente de esa corte, Wilfredo Cossio, declaró: "Es cierto que ha habido una cantidad de mesas anuladas, pero si hacemos un historial del proceso electoral de 1985 y 1987 vemos que las anulaciones en 1989 están dentro del parámetro aceptado, porque en 1985 se anularon 305 mesas y si se multiplica por 200 ciudadanos resultan 65.000 votos".

Realizó también otra comparación con las elecciones de 1987, en las cuales se anularon 105 mesas, y "si se multiplican por dos tendremos 21.000 votos y ahora considero, dijo, que estamos dentro del parámetro aceptado".

Aseguró que esos argumentos no son justificativo sobre la anulación de mesas en la presente elección, pero reconoció que hubo errores de "carácter administrativo de los señores notarios, que no manejaron debidamente a los jurados electorales; por eso la mayor parte de las mesas fueron anuladas, pero no se cometió ninguna irregularidad".

De acuerdo con los datos que proporcionó ayer Canal 6, los 32.966 votos anulados corresponden a:

FSB	239
MRTKL	1.042
FULKA	865
ADN	5.088
CONDEPA	8.174
MIR	5.190
MIN	209
PS-1	828
IU	1.370
MNR	5.632
VALIDOS	28.637
BLANCOS	1.704
NULOS	2.625
TOTA	32.966

En reunión de OEA

Bolivia planteará qu Estados Unidos no intervenga en Panam

Bolivia se pronunciará hoy en la OEA por la no intervención del gobierno de los EE. UU. en los asuntos internos de Panamá y defenderá la vigencia de los tratados internacionales libremente concertados, "firme en su convicción democrática".

La declaración fue formulada ayer pasado el mediodía por el canciller de la república, Valentín Abecia, durante una conferencia de prensa realizada en el Ministerio de Relaciones Exteriores y Culto, después de haber informado al presidente Paz sobre su último viaje al Paraguay, donde representó al gobierno en la asunción del presidente Andrés Rodríguez.

GRAN PREOCUPACION

El canciller informó que anoche viajaría a la sede de la Organización de Estados Americanos, a fin de participar en la reunión de ministros de Relaciones Exteriores de los países afiliados a esa organización, para analizar exclusivamente el problema de Panamá.

Cuando se le preguntó si asistió en Asunción a una reunión de cancilleres, en la que se suscribió un documento, mediante el cual se establecía que los países del área estaban en contra de cualquier intervención militar proveniente de los EE. UU., y si ese criterio correspondía también al gobierno boliviano, dijo que no sabía nada al respecto.

Respondió: "No sé nada de eso. La verdad es que nos reunimos para conversar sobre diversos asuntos que convienen a nuestros países y, por consiguiente hemos tocado, es evidente, el problema de Panamá. No se ha suscrito ningún documento. No se llegó a una concertación".

Reiteró, sin embargo, que todos los países ven con gran preocupación lo que ocurre y ocurrió en Panamá.

NORMAS PROPIAS

Agregó: "Sobre el envío de fuerzas militares de los EE. UU. a la Zona del Canal de Panamá, puedo decir que ellos siguen sus propias normas de movilización de tropas, pero creo que no hubo una movilización de las mismas en territorio panameño".

Consultada su opinión sobre la abierta hostilidad de parte del gobierno de los EE. UU. contra Panamá, dijo que no sabía de ninguna acción hostil de parte de aquél país contra este último.

Dejó ver así que desconocía el hecho de que dos senadores estadounidenses, que habían estado presentes en las elecciones de Panamá, manifestaron el 8 de mayo en Miami, que los EE. UU. debían considerar "el uso de la fuerza contra el Gral. Manuel Antonio Noriega y derogar los tratados sobre la entrega del Canal, si ganaba el candidato oficialista en Panamá.

El demócrata Bob Graham y su colega republicana Connie Mack, junto con el alcalde de Miami, Xavier Suárez, se dedicaron a observar mesas electorales en Panamá durante las elecciones el domingo 7 y al día siguiente sugirieron el uso de la fuerza.

El canciller Abecia respondió a la pregunta del periodista con otras dos preguntas: "¿Hostilidad? ¿En qué sentido? Estoy explicando que lo que hizo EE. UU. fue reforzar sus tropas, que se hallan en la parte que está controlada por su país.

Explicó luego que un documento, emitido por la cancillería, señala que el gobierno boliviano salvaguarda los principios básicos de su política exterior, como son la autodeterminación de los pueblos y la no intervención. "Nosotros no aceptamos la intervención. Está claro en el documento", dijo.

GUERRA DE BAJA INTENSIDAD

Cuando se le explicó que el embajador de Panamá denunció una guerra de baja intensidad en su país, provocada p de hace dos años tema sería aborda cuál sería la posi respecto, aparte d anuladas, dijo que lantar nada al res

Dijo: "Mire, yo lantar lo que se d ni lo que ocurrirá hagan clerios pl entonces consulta bierno, pero no ant

CARTA AL GOB

Consultado sob envió el presiden al presidente Vic fluir quizá en el c a tratarse en la C dijo que desconoc

Dijo: "Yo no rec ta, así que no co mente nada. Acab Paraguay y desco le aquello".

INDEPENDENCI

Consultada la c bierno, sobre el ca mamente el gobie UU. trata de infl gobiernos latinoam apoyar su política nameño, el cane existe total indepe pecto.

Dijo: "Nosotros pendencia sobre to para trabajar en nos corresponde. presionados por e los EE. UU".

Aumenta el número de huelguistas de hambre entre los postulantes a la normal

En las últimas horas, aumentó a 23 el número de huelguistas de hambre que piden rendir exámenes de ingreso para los primeros cursos de la Escuela Normal Simón Bolívar, de acuerdo con el Código de la Educación Boliviana y la estructura de especialidades y niveles académicos.

Los postulantes a dicha Normal pidieron que la federación y confederación de maestros ayuden a encontrar una solución favorable al actual conflicto, que no encuentra respuesta por parte de las autoridades del gobierno.

José Paco, representante de los huelguistas, dijo que "desde hace varios meses se pidió la apertura de los primeros cursos de las diferentes especialidades, pero se vio que el gobierno no quiere dar curso a este pedido y nos vimos obligados a asumir una medida extrema como la huelga de hambre".

El gobierno anunció que se abrirán nuevos cursos, "pero no sabemos si será en el marco del nuevo sistema o del actual", añadió el estudiante.

Consultado sobre las negociaciones que realizaron con las autoridades del Ministerio de Educación, Paco explicó que las conversaciones las hicieron a nivel de las autoridades de la normal, "con las que se conformó un consejo académico y se resolvió que los pre-inscritos den el examen de ingreso, pero lamentablemente no se dio cumplimiento a esta determinación"; los exámenes debían haberse realizado hace dos semanas aproximadamente.

Los primeros huelguistas de hambre asumieron esa medida el pasado viernes 13 de mayo, hasta la fecha se incorporaron nuevos piquetes y se anuncia que éstos aumentarán, porque "ya son más de tres meses que estamos esperando ingresar a la normal y poder seguir con nuestros estudios", afirmó Paco.

"A través de las diferentes movilizaciones, se pudo comprobar que no había interés en solucionar el problema de los postulantes y ninguna autoridad quiso asumir su responsabilidad, y entonces tuvimos que ingresar en huelga de hambre porque queremos estudiar", subrayó el representante estudiantil.

RECHAZO NACIONAL

De acuerdo con las declaraciones del representante estudiantil, las medidas de presión se extenderán a nivel nacional. La dirección nacional de los estudiantes normalistas determinó la realización de una huelga de hambre nacional, en rechazo a la imposición del gobierno de reformar las normales y en apoyo a los postulantes de la Normal Simón Bolívar, que se mantienen en ayuno voluntario.

Ayer los estudiantes volvieron a tomar las calles de La Paz, para exigir la atención de sus demandas.

SENALEP publicó textos bilingües de educación popular

El Servicio Nacional de Alfabetización y Educación Popular (SENALEP) publicó recientemente textos bilingues para el trabajo de alfabetización y educación popular en el área urbana y rural del país.

Los textos publicados están de acuerdo con las regiones del país y las caracteristicas culturales de cada una de ellas.

Las publicaciones de SENALEP se hicieron desde 1984 y las más recientes son de 1988. Entre las publicaciones se destacan las cartillas de alfabetización en aymara, quechua y aquellas dedicadas al oriente y los valles del territorio nacional.

Los trabajos incluyen cuadernillos de educación popular en los barrios populares.

El embajador británico Colum Sharkey visitó antes de ayer la redacción de PRESENCIA para despedirse antes de partir con destino al Uruguay donde desempeñará similares funciones diplomáticas. El embajador que estuvo en Bolivia durante tres años elogió el proceso democrático que vive el país y dijo que su estancia habiansidoo muy grata.

ENFE espera que transporte de trigo se reanude

Por transporte de trigo desde los puertos chilenos de Arica y Antofagasta, la Empresa Nacional de Ferrocarriles percibe alrededor de Bs 1.000.000 cada mes; sin embargo, en mayo, debido a que se agotó el cereal donado por el gobierno norteamericano, ENFE no podrá contar con esos ingresos y se encuentra a la espera de que el Ministerio de Industria indique cuándo se reanudará el trabajo.

"En realidad no se puede dar un monto fijo sobre los recursos que ingresan, porque los viajes se realizan hacia diferentes destinos (La Paz, Cochabamba, Potosí), no es un transporte uniforme y varía también de acuerdo a la época del año", explicó a PRESENCIA el gerente general de ENFE, Ing. Blas Monzón, al indicar que las playas ferroviarias ya fueron limpiadas y se esperan nuevas partidas de donación.

La empresa utiliza aproximadamente 300 vagones diarios y los costos son los siguientes: en Arica, desde Charaña a La Paz cobran Bs 50,42 por tonelada, y en Antofagasta, de la estación de Abaroa a La Paz son Bs 108,11 por tonelada de cereal.

El trigo, hasta hace algunos meses, se había acumulado en grandes cantidades en los dos puertos chilenos, porque el transporte se hacía en forma lenta. Sin embargo, debido a la autorización para que se utilicen más vagones de ENFE, las últimas 7.290 toneladas fueron recogidas, en su totalidad, durante la primera semana de este mes.

El pago del transporte del cereal lo efectúan los industriales molineros y ellos rinden un informe sobre el trigo recibido al Ministerio de Industria.

Según dirigente

"Los fabriles reafirmará en su día, la unidad sin y el rechazo al gobierno

El próximo 18 de mayo, día de los trabajadores fabriles, reafirmarán la unidad sindical y su rechazo a la política del gobierno que impuso la libre contratación y que continúa vulnerando los derechos laborales.

En ese sentido informó Benigno Arce, secretario de régimen interno de los fabriles de La Paz, quien dijo que hoy comienzan los actos de homenaje al día del trabajador fabril.

El 18 de mayo, la federación y confederación de ese sector realizarán varios actos de recordación a los trabajadores que murieron en Villa Victoria en 1950.

Esta fecha marca uno de los momentos heroicos y cruciales del movimiento fabril y de los trabajadores bolivianos, que tuvieron que enfrentarse sión armada de l del estado.

Los trabajadores fuerza disminuida de libre contratac el gobierno, reafirm dad sindical y su "de clase", dijo Arce

Los actos de hom zarán en la cancha donde habrá un p cial de homenaje.

A horas 10:00 de una misa de camp tividades deportiva

RADIO CONTINE

Hoy -17 de mayo nental "la voz de la fabriles de La Paz años de transmisi del país, dijo Arce.

"Relocalizados" reinician hoy conversaciones con autoridades de gobierno

El secretario de empleo de la Central Obrera Boliviana (COB), Alberto Soto Delgadillo, informó que hoy, a partir de las 16 horas, se reiniciarán las conversaciones conjuntas entre la COB, Federación Sindical de Trabajadores Mineros de Bolivia (FSTMB) y la comisión nacional de relocalizados mineros con autoridades de gobierno, para solucionar los problemas pendientes de los extrabajadores de la COMIBOL y las empresas privadas.

"Existe compromiso formal de las autoridades del ministerio del Interior y de Trabajo para buscar soluciones estructurales al problema de desocupación y creación de fuentes de trabajo con carácier permanente y productivo", señaló.

La COB dijo que aboga por una solución permanente del problema planteado por los relocalizados, sin perspectiva de encontrar un trabajo permanente.

La COB participará en la reunión de CORFO, institución creada por el gobierno para viabilizar instancias de trabajo para los relocalizados en diferentes sectores de la economía, como ser agropecuaria, minería, industria y artesanía.

Respecto del pedido de los relocalizados para la nivelación del pago de beneficios sociales (3x1), Soto dijo que se efectuará una revisión con autoridades gubernamentales, de todas las planillas de los exmineros que fueron cesados en su trabajo a partir de 1985 hasta la fecha. "Es un trabajo que se cumplirá en el lapso de un mes". Se tomará nota -añadió- de las irregularidades que se cometieron en el pago de los beneficios sociales "basados especialmente en el favoritismo político y nepotismo de las autoridades que continúan en COMIBOL".

"El Poder Ejecutivo se comprometió a viabilizar una solución que equilibre la reclamación de los trabajadores mineros de otros sectores laborales, puesto que se cometieron muchas arbitrariedades, pagando a unos más y a otros menos; entonces, todos los trabajadores tienen igual derecho ya que cumplieron con una instancia de producción que fue el sostén de la economía del país",agregó.

Se inaugurará hoy proyecto camino Yucumo-Rurrenabaq

El Servicio Nacional de Caminos inaugurará hoy el proyecto caminero que comprende las poblaciones de Yucumo-Puerto Motor y ramales a San Borja, Rurrenabaque y Reyes, en una extensión total de 119 km.

La ceremonia, que estaba prevista para este martes, fue postergada por el mal tiempo reinante en esa zona del departamento del Beni. Ejecutivos del SNC explicaron la importancia del plan, que permitirá vincular a poblaciones que tienen un importante capital agrícola y ganadero.

De acuerdo con el proyecto de trabajo, los tramos de la carretera se desglosan de la siguiente manera: Yucumo-Puerto Motor, 113 km; Reyes-Rurrenabaque, 30 km; y Yucumo-San Borja, 48 km.

El costo de este va, que tendrá dos culación, alcanza de dólares, 10 de aporte local, es del sos provenientes de restantes 12 millones dos por la Agencia ción Internacional de CAI.

Según la explica tor de caminos, Mart el financiamiento co te en la dotación de equipo comprado por el aporte de la mano rre por cuenta del go viano.

De acuerdo con el acto central se llevará la población de San alrededor de las 16 na.

n los primeros cinco meses e 1980 la Fiscalía de a Paz atendió 1.470 casos

ante los primeros 5 meses resente año, la Fiscalía de a atendió 1.470 casos de ja pública, dijo a PRESENCIA ll de Distrito en lo Penal, e Catacora.

relación de casos que atendió esta oficina del ministerio público, dijo, en los siguientes ros: 840 casos de criminales, 190 de tránsito, tanto en la ad de El Alto como en La Paz, expedientes de causas sin ros 600 por giros de cheques, otros 600 por giros de ión, otros 600 por giros de ere en descubierto. "Entre ere nuevas, de enero a la fe- tienen 1.470", dijo.

y que respecta a la atención Fiscalía de Distrito, se ió a la Corte Superior de Justicia 270 requerimientos, en causas que se tramitan en grado de apelación ante la Corte Superior de Justicia, en sus respectivas salas. Aparte de ello, se han expedido algunos requerimientos en asuntos de casos de corte, es decir demandas contra notarios, jueces y otras autoridades, que merecen un tratamiento especial", argumentó Catacora.

De acuerdo con la relación numérica ofrecido por la Fiscalía, los casos más comunes que atiende ese despacho se refieren a estafas, abuso de confianza, despojo, siendo los giros de cheques sin fondos los más numerosos que se presentaron en los 5 primeros meses de 1989, debido fundamentalmente a la crisis que vive el país.

FISCALES DE NARCOTICOS

Indicó, por otro lado, que el ministerio público designó a Edmundo Telleria y Félix Velasco como fiscales ante los juzgados denominados de "narcóticos", que hace varios días fueron instalados por el presidente de la Corte Superior de Justicia.

Informó que, hasta el momento, no están funcionando los respectivos juzgados, por carecer de oficinas propias, muebles y personal de auxilio. "En el momento en que estos juzgados estén instalados, recién será aplicada la Ley de Narcóticos en su aspecto adjetivo, es decir en el aspecto procesal, porque ya en el sustantivo, es decir, en lo que respecta a la tipificación de los delitos, ya esta en vigencia".

Hoy comienza programa para celebrar primer aniversario de la visita de Su Santidad

El Arzobispado de La Paz comenzará hoy, con la celebración de la Misa de la familia en la Catedral Metropolitana, a las 19:00 horas, el programa preparado para conmemorar el primer aniversario de la visita a Bolivia de Su Santidad, Juan Pablo Segundo a Bolivia.

La Eucaristía será presidida por Monseñor Gonzalo del Castillo, Obispo Auxiliar de La Paz y la Homilía estará a cargo del Monseñor Santos Abril y Castello, Nuncio Apostólico de Su Santidad".

Los actos de conmemoración de la visita del Santo Padre fueron aplazados, debido a la realización de las elecciones nacionales del pasado 7 de mayo.

El Vicario de Cristo comenzó la visita a Bolivia el 9 de mayo de 1988 a las 17:17, recorriendo seis ciudades del país, hasta el 13 de mayo a las 16:55.

El programa continuará con el encuentro con los enfermos e impedidos el 28 del mes en curso, en la Parroquia de San Pedro, a las 14:00 horas. La Eucaristía será presidida por Monseñor Gonzalo del Castillo. También se realizará el Sacramento de la Unción de los Enfermos con cada uno de los presentes.

El encuentro con los niños que debía realizarse el 20 de mayo, ha sido aplazado hasta el 1 de junio, en el Colegio San Calixto a las 15:00 horas. "Este acto será una verdadera fiesta, en la que participarán aproximadamente 2.000 niños que actualmente se preparan para la Primera Comunión en las distintas parroquias de la ciudad La Paz. La liturgia se celebrará de manera especial, con la participación de payasos que didácticamente promoverán la reflexión en los niños sobre las palabras que Su Santidad les dirigió en 1988".

El encuentro de los ministros de la Eucaristía que se realizará el 21 del mes en curso, a las 14:00 horas en el Colegio Santa Ana, reunirá a los laicos que colaboraron con el Santo Padre al dar la comunión, a quienes también se solicitó su asistencia para la celebración de Corpus Christi.

El 25 de mayo se realizará una Solemne Misa y Procesión del Santísimo, con la participación de las autoridades nacionales, a las 10:00 horas, en la Catedral Metropolitana. A la misma hora, en el Coliseo Cerrado, se efectuará el acto la juventud y el Papa.

ta de devolución de descuentos

estros rurales declaran tado de emergencia

deración de Maestros Ru- La Paz declaró situación ergencia en las escuelas y del campo, debido a que erno no devolvió los des- s que se impusieron en los s de abril, dijo a PRESEN- el Clavel, secretario eje- de ese sector.

descuentos se deben a un escala nacional que reali- s profesores, en rechazo bido de la estructura acadé- s normales y en de- de un incremento salarial. ntos que el gobierno des- nan desde 25 hasta 50 boli-

maestros pidieron que la ración del sector tramite gobierno la devolución de fondos, pero hasta el mo- no se dió una respuesta

o ya se había señalado en o ordinario del magiste- dijo Clavel, se tomarán s de presión en defensa de nomía de los trabajadores Educación; los descuentos bierno se hicieron sobre el total ganado y no tomó en cuenta la jerarquización del sector; explicó que los profesores cumplirán los 200 días hábiles de trabajo y no tienen por qué ser sometidos a la ley de trabajo, porque este sector se rige por el Código de la Educación Boliviana.

El estado de emergencia, dijo el dirigente de los profesores, terminará con la adopción de medidas de presión "en caso de no ser atendidos".

La próxima semana -informó Clavel- se realizará el congreso nacional del sector, donde se analizará este punto y se obligará a la confederación a conseguir la devolución de esos fondos; también se definirán las medidas de presión que se adoptarán a nivel nacional.

El paro fue a convocatoria de la confederación nacional y "por esa razón pedimos que ese organimos sindical se encargue de tramitar ante el gobierno la reposición de los descuentos injustamente aplicados al magisterio rural" concluyó.

Según ex-dirigente minero

"El MNR tomará la Central Obrera Boliviana vía Juan Lechín"

El Movimiento Nacionalista Revolucionario (MNR) tomará la Central Obrera Boliviana (COB) "por la vía del viejo dirigente sindical, Juan Lechin Oquendo", dijo a PRESENCIA el ex-dirigente secretario general del Sindicato de Trabajadores Mineros de Huanuni, Jorge Zaral.

Agregó que las últimas elecciones nacionales han mostrado una sorpresa tras otra y "no sería nada raro que las declaraciones del ex-ministro de Relaciones Exteriores, Guillermo Bedregal y del Ministro de Trabajo, Alfonso Peña, de que el MNR tomará la COB, se concrete a través de la participación de Juan Lechin, que tiene compromisos con ese partido".

Según Zaral, el país vive una etapa de "sorpresas y chantajes" por parte de las élites políticas y una muestra de esta situación son los resultados de las elecciones generales del 7 de mayo, "donde el MNR hizo creer al pueblo que volvería la época de la hiperinflación y el deorden de la Unidad Democrática y Popular (UDP), si no votavamos por esa candidatura".

"Los partidos de la derecha utilizaron como un chantaje el problema de la UDP, cuando no se explicó con nitidez al pueblo y los trabajadores quiénes fueron los verdaderos causantes de lo ocurrido durante el gobierno de Siles Zuazo".

"Frente al chantaje del MNR la izquierda fue incapaz de aclarar lo ocurrido durante la UDP y por qué no se cumplieron las propuestas programáticas de ese frente", añadió Zaral.

COB cree que eclosión social estallaría sin Sendero Luminoso

No es necesaria la presencia de Sendero Luminoso para que estalle en el país una eclosión social con los desposeídos y hambrientos que carecen de educación y salud, afirmó el secretario de empleo de la Central Obrera Boliviana, Alberto Soto Delgadillo, al referirse a un artículo periodístico que informa la presencia de grupos terroristas peruanos de "Sendero Luminoso", cerca de la frontera boliviana.

"Esa presencia está relacionado -dijo- con el problema de la justicia. Debe haber un equilibrio en la justicia como en la Constitución Política del Estado, poque existen factores que equilibran la buena convivencia de los países. En caso de que éstos se degeneran, no respetando a la Constitución, el derecho al trabajo ni a la justicia, no es necesario que Sendero Luminoso esté cerca a la frontera con Bolivia", afirmó.

Indicó que los gobiernos que olvidan a las grandes mayorías, socaban la democracia y buscan instancias, como la aparición de grupos terroristas que perjudican al país. Existe la necesidad de dotarles de infraestructura necesaria para que Bolivia viva una paz social y no una instancia subversiva".

TRIUNFO DEL PERONISMO

Por otra parte, refiriéndose al triunfo del peronismo en las elecciones del pasado domingo en la Argentina, donde triunfó Carlos Menem, Soto dijo que la COB observa con optimismo ese hecho, ya que "el peronismo siempre se ha identificado con los problemas sociales de los trabajadores argentinos".

Dijo que sobre esa base se estableció el gobierno del Gral. Juan Domingo Perón, que tuvo trascendencia histórica para el pueblo boliviano. "Creemos -dijo- que el nuevo presidente electo, Menem, solucionará la grave crisis que sufren las grandes mayorías argentinas".

irección de Rehabilitación o cuenta con presupuesto ara emprender programas

ser de que se calcula que de un 7 a 10% de la pobla- mo impedida, la Dirección al de Rehabilitación, de- te del Ministerio de Previ- ocial y Salud Pública, no e de un presupuesto para r ningún programa, según el director de Rehabilita- Armando Miranda. Dijo entras no se cuenta con supuesto interno, no se realizar programa alguno.

stros esperamos que el gobierno pueda asignar puesto al área de los im- aunque hemos podido la presentación de sus pla- a, que ninguno asignaba ncia al área de la rehabili- del impedido".

ió que la recuperación y a los impedidos se en- postergada, debido a que o el Congreso aprueba año pasado un proyecto r del impedido.

"Esta ley proporcionaría muchos beneficios a los minusválidos, incluso mayor infraestructura, amplitud de programas, mayor atención en educación, superación de las barreras arquitectónicas que impiden la circulación de los impedidos, la capacitación de los profesionales en el área de rehabilitación y otros".

Informó que la mayor proporción de impedidos se encuentra en el área rural del país, debido al escaso conocimiento que los campesinos tienen sobre la desnutrición y el cuidado de la salud y a que la poca atención que se da a esos lugares, convierte a un enfermo en un impedido.

En las ciudades, por la mucha tensión que se produce a causa del trabajo, el desarrollo de las fábricas, polución, vehículos, las personas son susceptibles de convertirse en minusválidos. Es el caso de la parálisis de medio cuerpo o hemoplejía, pérdida del habla y otros males.

Es así que la situación de los minusválidos no ha avanzado mucho, aunque a largo plazo, con las campañas de vacunación, se disminuirá el número de los minusválidos, acotó.

Entre algunos logros conseguidos en favor de los minusválidos, mencionó la construcción del Instituto Nacional de Desarrollo Infantil, proyecto ejecutado por la Junta Nacional de Acción Social que beneficiará a los niños que sufren retardo mental.

El programa de la Teleton del Rotary Sur, que comenzará dentro de unos meses que servirá para emprender acciones que favorezcan a ese sector de población y para la creación de centros de rehabilitación.

"El próximo mes se llevará cabo un congreso de la Medicina Física y de la Rehabilitación, en que se conocerá más la situación de la minusvalidez en Bolivia, dijo..

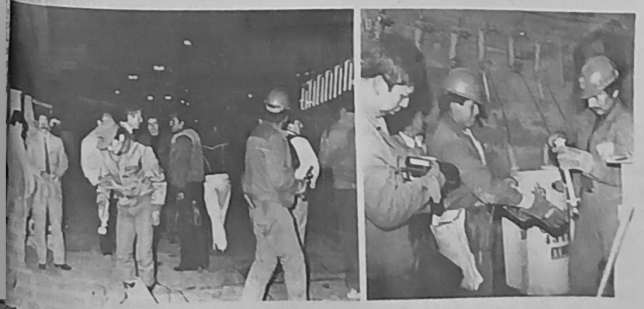

Controlarán venta de bebida en la entrada de Gran Poder

Con la finalidad de mantener el orden y la limpieza de la ciudad y garantizar el buen comportamiento de la población que participa en la tradicional entrada folclórica del Señor del Gran Poder, la alcaldía determinó el estricto control en la venta de bebidas alcohólicas y comidas el próximo sábado 20.

"Los dueños de casa que quieran instalar graderías en el frontis de sus edificios, deberán recabar autorización de la comuna y pagar un tributo, pues caso contrario serán sancionados", explicó a PRESENCIA el intendente municipal , Alejandro Quiroz.

Dijo que los gendarmes municipales controlarán que esas graderías se comiencen a instalar a las 5 de la mañana y sean retiradas a las 9 de la noche del sábado. Tampoco se permitirá guardar espacios "reservados" en las calles céntricas.

El trabajo a realizarse en coordinación con la Policía Boliviana, ubicará a las vendedoras de comidas a prudente distancia del desfile y no se permitirá la venta de bebidas alcohólicas. En recorridos que se efectuarán desde el jueves por la noche en la zona del Gran Poder, se sancionará a los establecimientos que expendan los llamados "misiles", cuya venta fue prohibida por disposición del Ministerio de Salud.

También se ha previsto el cuidado del ornato público, evitando que los espectadores invadan las áreas verdes que están en el recorrido de las comparsas, especialmente en El Prado.

PLAZA SUCRE

A pedido de los vecinos, la plaza Sucre, de la zona de San Pedro, será cerrada ese día para evitar destrozos en las obras inauguradas recientemente. Se explicó que en años anteriores, esa área fue convertida en mingitorio y campamento para los bailarines y espectadores de la entrada.

Ministro destaca labor educativa de ERBOL

(ANF).- El ministro de Educación, Enrique Ipiña Melgar destacó la labor promocional y educativa que realizan las Escuelas Radiofónicas de Bolivia (ERBOL) en el primer seminario taller internacional de educación a distancia que se realiza en la ciudad de Santa Cruz.

El dignatario de estado hizo mención de esa labor al señalar que la "educación a distancia en Bolivia tiene sus antecedentes en la educación de adultos y su postalfabetización" con el uso de la radiofonía por instituciones privadas como "ERBOL", a cargo de la Iglesia Católica.

"Si hay un país que necesita aplicar el verdadero concepto de la educación a distancia, donde las deficiencias de infraestructura y recursos son limitados es precisamente Bolivia", señaló al inaugurar el seminario en la capital oriental.

En el seminario taller participan especialmente de Colombia, Costa Rica, Chile, España, Perú, UNESCO, OREALC y Bolivia. Tiene la finalidad de recopilar experiencias en materia de capacitación y formación docente a distancia.

UNIVERSIDAD

Otros aspectos que destacó el ministro de Educación son la reapertura de las escuelas normales y rurales y la creación de la Universidad Pedagógica en los próximos meses, a pesar de la oposición de algunos sectores de maestros y estudiantes.

"Al dar los pasos iniciales para la fundación de la Universidad Pedagógica de Bolivia y la preocupación para la formación de recursos humanos para la educación, también cimenta las bases del sistema de educación permanente del magisterio nacional", añadió.

Importación de aceite debe sujetarse a una licencia previa

El gobierno emitió ayer un Decreto Supremo, mediante el cual estableció un régimen especial, por un periodo de 120 días, para la importación de aceite comestible, previa una licencia que será otorgada por las autoridades del Ministerio de Industria.

La autorización será otorgada "únicamente en los casos comprobados de desabastecimiento del mercado interno", según el documento que fue promulgado con el Nº 22193.

La parte considerativa de la disposición anota que si bien el D.S. 21060, de 29 de agosto de 1985, estableció un régimen de libre importación de bienes, con la única excepción de aquellos que afectan a la salud pública o a la seguridad del Estado, se hace imprescindible dictar normas complementarias destinadas a estimular la producción nacional de los bienes de consumo.

La reglamentación, agrega, tiene el propósito de concretar los propósitos de reactivación del aparato productivo nacional.

Otro artículado indica que la Dirección Nacional de Aduanas ejercerá el necesario control fronterizo, para toda internación de aceite comestible sujeta a la reglamentación referida.

rte de energía eléctrica en PRESENCIA

rte de energía eléctrica que se produjo como ncia de la quema de un tranformador de ión, según se explicó-, en un sótano de se- d situado sobre la avenida Mariscal Andrés Cruz, provocó anoche la paralización del ti- de PRESENCIA, durante cinco horas, aprói- mente.

acuerdo al informe técnico proporcionado por Roberto Villegas, de COBEE, el transforma- sufrió un accidente técnico y descartó un he- profesional, afirmando que obligó a la Compa- Boliviana de Energía Eléctrica al cambio del o indicado.

Adelantó, sin embargo, que un trabajo de investigación en el antiguo transformador permitirá detectar la falla correspondiente.

A raíz del corte de energía quedaron afectadas todas las oficinas del edificio Esperanza, especialmente, en PRESENCIA y Editorial Lux, hecho que provocó un retraso considerable en el desarrollo de nuestras labores habituales.

Esa la razón por la que nos vemos obligados hoy a entregar a nuestros lectores un edición restringida de páginas, por lo que solicitamos la comprensión de nuestros lectores de todo el país.

Latinoamérica

En la Argentina

Economista predice que el período hasta la entrega del poder va a ser "un infierno"

POR VICENTE F. LOPEZ

BUENOS AIRES, 16 (AP).- Dirigentes del Justicialismo (peronismo) triunfante en las elecciones que consagraron presidente a Carlos Menem, tomarían contacto en los próximos días con funcionarios del gobierno para analizar la grave crisis del país, en tanto un economista del partido triunfante dijo que el período hasta la entrega del poder "va a ser un infierno".

Menem, de acuerdo a los datos finales provisorios, ganó con un márgen de 10 puntos sobre el candidato de la oficialista Unión Cívica Radical (UCR), Eduardo Angeloz, y aseguró la mayoría en el Colegio Electoral con 310 electores sobre los 600 que integran el cuerpo. La proclamación será formalizada el 10 de agosto.

Eduardo Menem, actual senador nacional y hermano del presidente electo, dijo: "No vamos a permanecer en una actitud pasiva ante la crisis", agregando que el peronismo buscará establecer "algún mecanismo de consulta" con el gobierno sin que esto se puede interpretar como un "cogobierno".

A su vez, el economista peronista Guido Di Tella dijo que el período hasta la entrega del poder "va a ser un infierno, pero la base política que tiene ahora Menem proporciona las bases posibles para reencauzar el país".

Por otra parte, el diputado oficialista, Leopoldo Moreau, presidente de la Cámara de Diputados, dijo que podría adelantarse la entrega del poder prevista para el 10 de diciembre cuando el presidente, Raúl Alfonsín, finaliza su mandato de seis años iniciado en diciembre de 1983.

"No hay que descartar nada que pueda contribuir a la consolidación de la democracia y el afianzamiento institucional", dijo Moreau.

A su vez Menem, que será acompañado en la vicepresidencia por Eduardo Duhalde, convocó a "todos los argentinos, sin tener en cuenta las cuestiones ideológicas" para "poner en marcha la revolución productiva a partir del pacto político, económico y social".

El secretario del Interior, Ricardo Gil Lavedra, informó que el justicialismo había obtenido un 47,36 de los votos contra un 34,48 por ciento de la UCR. La Confederación Federalista Independiente, aliada del oficialismo, logró el 4,55 por ciento de los sufragios.

Tropas de EE.UU. en Panamá

Tropas especiales se desplazan en un carro de asalto después de su arribo la pasada sem[illegible] El gobierno panameño consideró el arribo de los efectivos enviados por Bush como un act[illegible] suelo panameño (Base Aérea de Woward, Panamá. Radiofoto AFP).-

Para la formación de su gabinete

Menem inició intenso programa de actividades y contactos

P. OSCAR J. SERRAT

BUENOS AIRES, 16 (AP).- El presidente electo Carlos Menem inició hoy un intenso programa de actividades y contactos políticos, relacionados fundamentalmente con la formación de su futuro gabinete.

Menem, que regresó hoy desde su provincia natal de La Rioja, en la que había permanecido desde su triunfo electoral del pasado domingo, primero sostuvo una reunión con un numeroso grupo de periodistas extranjeros que habían llegado para informar sobre las elecciones argentinas.

Desde su arribo esta mañana desde La Rioja, provincia de la cual es gobernador, Menem comenzó también a establecer una serie de contactos relacionados con sus dos preocupaciones fundamentales. Una es la de nombrar a su futuro gabinete, que el mandatario electo prometió anunciar públicamente dentro de un mes. Su otro tema de preocupación es cómo se desarrollará el largo proceso de transición hasta que asuma la presidencia el 10 de diciembre.

El presidente saliente Raúl Alfonsín informó hoy que llamaría a Menem para hablar sobre el tema de la transición. La reunión podría concretarse esta semana, dijeron fuentes gubernamentales.

La formación del gabiente de Menem requerirá un equilibrio de las pretensiones de los dos principales grupos internos de su movimiento peronista, como también las expectativas del poderoso movimiento sindical, que proporciona al "justicialismo" su principal sustento electoral.

La puja más intensa parece desarrollarse en derredor del futuro ministro de Economía. Menem declaró hace varios meses que ocuparía esas funciones un "empresario exitoso" pero luego pareció admitir otras opciones. Entre los principales candidatos se menciona al diputado y economista Domingo Cavallo, que fue presidente del Banco Central en 1981, durante el pasado régimen militar, y al diputado Eduardo Bauza.

La puja no se limita solamente a personalidades sino también a programas. Cavallo es considerado más favorable a mantener un alto grado de apertura económica, mientras que Bauza expresaría las tendencias nacionalistas tradicionales en el peronismo, favorables a una protección a la industria local.

Para facilitar el proceso de transición

Alfonsín rechaza renuncia de su gabinete y convoca a Carlos Menem

POR OSCAR J. SERRAT

BUENOS AIRES, 16 (AP).- El presidente Raúl Alfonsín rechazó hoy la renuncia que le ofrecieron sus ministros, tras el triunfo peronista en los comicios presidenciales del domingo y resolvió convocar a una reunión al mandatario electo Carlos Menem, para facilitar el largo proceso de transición hasta la entrega del poder el 10 de diciembre.

El vocero presidencial José I. López informó que luego de la reunión del gabinete celebrada esta mañana, Alfonsín había dado instrucciones al ministro del Interior, Enrique Nosiglia, para que "hoy mismo" establezca contacto telefónico con Menem.

López añadió que Alfonsín, quien rechazó la dimisión que la ofrecieron sus ministros, a quienes ratificó su plena confianza, se propone solicitarle a Menem la designación de un equipo de enlace para cada una de las áreas ministeriales.

El vocero presidencial ratificó que el objetivo fundamental de Alfonsín es "hacer viable la transición hasta el 10 de diciembre", cuando expirara su mandato de seis años. Esa afirmación pareció desvirtuar renovadas versiones en el sentido de que habría gestiones para acortar el traspaso del poder, con el fin de evitar las complicaciones que indudablemente provocará la coexistencia durante más de seis meses, de una administración saliente y un presidente electo, en medio de la peor crisis económica sufrida este siglo por la Argentina.

Ayer el presidente de la Cámara de Diputados, Leopoldo Moreau, quien es también alto dirigente de la Unión Cívica Radical (UCR) de Alfonsín, manifestó que el adelantamiento de la entrega del mando era posible y conveniente, si se llega a un acuerdo con la victoriosa oposición peronista.

"Menem obtuvo un respaldo contundente, mayoritario, de la sociedad. Y si la sociedad ha creido que las propuestas, las ilusiones, las esperanzas que encarnó Menem son factibles de transitar, porque no pueden resolver la crisis, entonces empecemos a ponerlas en marcha lo antes posible y busquemos los mecanismos que nos permitan atacar juntos los problemas que subsisten", dijo el legislador radical.

Moreau mencionó entre los temas más preocupantes la situación del sector externo de la economía, la posibilidad de una hiperinflación, la reducción del déficit del sector público y otros problemas.

Empresarios se oponen al anunciado paro en Venezu

POR VICTOR HUGO CARVAJAL

CARACAS, 16 (AP).- Faltando dos días para el paro nacional decretado para el jueves por la Confederación de Trabajadores de Venezuela (CTV), el primero en 31 años de vida democrática, se radicalizan las posiciones entre empresarios y dirigentes sindicales en todo el país.

El máximo organismo empresarial, la Federación de Cámaras de Industria y Comercio (FEDECAMARAS), hizo un llamado a sus afiliados a no acatar el paro, a que las fábricas traten de funcionar normalmente y que los comerciantes abran sus negocios.

La CTV dijo por su parte que el país será paralizado, con excepción de los servicios fundamentales, con la no asistencia al trabajo de seis millones de personas y advirtió que ese día actuarán "brigadas disuasivas" para garantizar la efectividad de la medida y evitar acciones de violencia.

El paro nacional fue decretado por el CTV en contra del severo programa de ajustes económicos puesto en práctica a mediados de febrero por el gobierno socialdemócrata del presidente Carlos Andrés Pérez, que[illegible] los subsidios, el[illegible] cios de la gasolina, [illegible] tos y los principales[illegible]

La liberación de[illegible] especialmetne a l[illegible] asalariados, debid[illegible] mentos y la may[illegible] ticulos de consum[illegible] subido entre 100 y [illegible] desde enero, y se[illegible] inflación pasará e[illegible] por ciento.

El presidente d[illegible] RAS, Hugo Fonsec[illegible] paro es "un crim[illegible] nomía de la nacio[illegible] tiosas pérdidas, q[illegible] paralización de la p[illegible]

El ministro de [illegible] Planeamiento, Mig[illegible] señaló que el par[illegible] ocasionará una pér[illegible] millones de bolíva[illegible] millones de dólar[illegible] mía nacional.

El presidente d[illegible] José Delpino, res[illegible] paro se justifica p[illegible] trabajadores tenie[illegible] testar, porque las [illegible] micas apuntan a q[illegible] sotros los que pa[illegible] precio de la crisis [illegible] beneficiaron con é[illegible] no.

Aumento en sus remuneraciones

Ancianos jubilados protestan acostados frente al edificio del Ministerio de Vivienda donde funciona el ente de seguridad social. Los retirados reclaman por un aumento en sus remuneraciones (Lima, Perú. Radiofoto AP).-

En Colombia

ELN reitera su rechazo a [illegible] política de paz del gobier[illegible]

BOGOTA, 16 (EFE).- El procastrista "Ejército de Liberación Nacional" (ELN), reiteró su rechazo a la política de paz del presidente de Colombia, Virgilio Barco, mientras el "Movimiento 19 de Abril " (M-19) negó hoy que haya combatido en las últimas horas con el Ejército.

Autoridades militares informaron que una columna del ELN, que ocupó la localidad de California, en el departamento de Santander, noreste de Colombia, arengó a sus 2.000 habitantes y reiteró su negativa a sumarse al proceso de paz que realiza el presidente Barco, con el M-19.

Los insurgentes, en un número no precisado y pertenecientes al frente "Martha Elena Barón" una de sus combatientes muerta en enfrentamiento con el Ejército, reiteraron igualmente que proseguirán sus ataques contra la infraestructura petrolífera del país.

El ELN, una de las seis organizaciones de guerrilla colombiana, ha dinamitado en catorce ocasiones, durante lo que va del año, el principal oleoducto del país, el Caño Limón-C[illegible] argumento de que lo hace "para evita[illegible] las riquezas de Colombia".

Los sabotajes a la principal línea [illegible] de crudos para exportación, han acar[illegible] de los daños ecológicos por el derr[illegible] carburos, pérdidas que superan los [illegible] dólares, según la empresa colombian[illegible] (ECOPETROL).

El M-19, por su parte, inmerso en d[illegible] con el gobierno desde enero pasad[illegible] cuales surgieron las "mesas de tra[illegible] estudio de las reformas sociales, poli[illegible] micas del país, negó que haya soster[illegible] con el Ejército en las últimas horas.

El comandante de la IX Brigada del [illegible] sede en Neiva, capital departamental d[illegible] kilómetros al suroeste de Bogotá, o[illegible] Julio Arévalo, aseguró que tropas [illegible] Magdalena, adscrito a esa guarnicion[illegible] una columna del M-19.

Renuncia de Buchi agudiza división de la derecha en Chile

POR MARIO ROMERO

SANTIAGO DE CHILE, 16 (AP).- La renuncia del ex-ministro de Hacienda, Hernán Buchi, a la carrera presidencial, torna difícil una candidatura única de las dispersas fuerzas oficialistas a los comicios del 14 de diciembre, coincidieron derechistas y opositores.

Buchi, de 40 años, era "el único hombre que podía ligar a las dos derechas, la aperturista y la más ligada al régimen militar", dijo ayer el presidente del Partido Amplio de Izquierda Socialista, que incluye a los comunistas, Luis Maira.

El también aspirante presidencial derechista, Sergio Diez, opinó en similares términos, pero, agregó, "ahora esa responsabilidad [de unir al oficialismo] recae sobre mis hombros".

El nacionalista progubernamental Pablo Rodríguez, en tanto, que abandonó la carrera presidencial, dijo que Buchi desistió de ser candidato porque sabía que va a perder, al igual que cualquier abanderado del neoliberalismo".

Buchi, reconocido como un eficiente tecnócrata y defensor del modelo económico de libre mercado, figuraba en las encuestas a la cabeza de los candidatos presidenciales progubernamentales, pero aparecía 10 puntos porcentuales por debajo del centrista líder opositor Patricio Aylwin.

Ayer, en una rueda de prensa, Buchi anunció sorpresivamente su retiro de la carrera presidencial. "No soy un político. Nunca he tenido la ambición de ser presidente", dijo.

"Mi medio es silencioso, amo la privacidad... no tengo vocación de candidato", agregó.

JEFE DE PLANTA

Industria líder en la fabricación de Alimentos, desea contratar los servicios de un JEFE DE PLANTA que reuna las siguientes condiciones:

- Técnico Superior Titulado.
- Amplios conocimientos de electricidad y mecánica.
- Experiencia en manejo de personal.
- Edad límite del postulante 45 años.

Los interesados que deseen optar el cargo deben enviar un Curriculum Vitae indicando pretensiones de sueldo a la Casilla de Correo Nº 213, La Paz - Bolivia, hasta el día 25 de mayo del año en curso.

UNIVERSIDAD MAYOR DE SAN ANDRES

FACULTAD DE ODONTOLOGIA

PREFACULTATIVO 1989

Se comunica a los postulantes inscritos al Pref[illegible] gestión 1989. La clase inaugural se realizará el día VIE[illegible] de mayo de 1989 a horas 9.00 a.m., en el Aula "K" [illegible] la Facultad de Medicina.

NOTA.- Desde horas 10.00 a.m. se repartirán sus [illegible] de Asistencia previa presentación de [illegible] Identidad en la Secretaría.

Mayo 16, de 1989
RR.PP. 206/89.

Europa - Norteamérica | Asia

BM continúa con el análisis e los alcances del Plan Brady

ASHINGTON, 16 (EFE).- El directorio ejecu- del Banco Mundial (BM) continúa con el análisis a propuesta para la reducción del volumen de la da externa de las naciones en desarrollo, pro- sta por el secretario de Tesoro de Estados dos, Nicholas Brady.

Una fuente autorizada del banco dijo a EFE que espera la opinión de las naciones más industria- s de "Grupo de los Siete" (G-7), sobre las propues- s de la probable participación del BM en la ativa de Brady.

De la reunión de los asistentes de los ministros hanzas y Hacienda del "G-7", celebrada ayer en de York, se analizaron las posibilidades que ofre- el BM en la puesta en práctica del plan para la ción de la deuda externa de las naciones en ollo.

El "G-7" integrado por Estados Unidos, Japón, Re- Federal Alemana, Francia, Reino Unido, Canadá e Italia.

La fuente no quiso comentar sobre el contenido del proyecto del BM, y señaló que el plan puede sufrir variaciones en función a los comentarios y expectativas de las naciones del "G-7".

El Plan Brady, propuesto el pasado 10 de marzo, propugna la participación del BM y el Fondo Monetario Internacional (FMI), junto a los bancos privados, las naciones acreedoras y deudoras en la disminución del volumen de la deuda externa que se aproxima a 1.3 billones de dólares.

A partir de esa sugerencia se propuso que el BM y el FMI contribuyan con fondos para la recompra de porciones de la deuda de las naciones en desarrollo o garantías para su pago en plazos mucho más amplios que los estipulados con los acreedores.

El Plan Brady es puesto a prueba por México que desea ver reducida su deuda con los acreedores privados por unos 70.000 millones de dólares.

Universitarios en huelga de hambre

Médicos atienden a estudiantes universitarios en huelga de hambre en un improvisado hospital de campaña instalado en la plaza Tienamen en la capital de China Comunista (Pekín, Radiofoto AP).-

o de conductores de omnibus

os de trabajadores caminan por las calles de Londres ante una huelga de 24 horas decretada por ductores de omnibus (Londres, Radiofoto AP).-

En vísperas de la reunión de la OEA

Según EE.UU. se debilita la posición del general Noriega

POR GEORGE GEDDA

WASHINGTON, 16 (AP).- En la víspera de la reunión de cancilleres de la Organización de los Estados Americanos, OEA, sobre la crisis de Panamá, funcionarios norteamericanos creen que se ha debilitado enormemente la posición del jefe militar panameño Manuel Antonio Noriega.

"Tiene problemas", dijo el embajador de los Estados Unidos en Panamá, Arthur Davis, quien regresó ayer a Washington por tiempo indefinido como parte de las medidas adoptadas por el presidente George Bush en respuesta a las acusaciones de fraude y violencia en las elecciones presidenciales de Panamá.

Mañana (hoy) empieza una reunión extraordinaria de cancilleres de la OEA para tratar de lograr una posición común sobre la situación de Panamá.

Será la primera reunión extraordinaria de los cancilleres de la OEA desde la Guerra de las Malvinas, en 1982.

Dado el amplio rechazo internacional que originó el fraude y la anulación de las elecciones en Panamá, funcionarios norteamericanos están optimistas de que la OEA adoptará una posición firme.

Funcionarios panameños han expresado que tienen planes de tratar de explicar la situación en Panamá como resultado del intervencionismo norteamericano. El Tribunal Electoral anuló las elecciones del domingo 7 de mayo, afirmando que la intervención extranjera comprometió la elección.

El enviado panameño, Carlos Russell, afirmó que el gobierno norteamericano ha cometido agresión económica contra Panamá y ha gastado 10 millones de dólares en apoyar a los candidatos opositores durante la campaña electoral.

Por lo menos dos docenas de países han expresado su protesta contra Noriega desde que se calificaron de fraudulentas las elecciones del 7 de mayo y la violencia ejercida contra los candidatos de la oposición durante manifestaciones anti gubernamentales.

No existe la posibilidad de que la OEA adopte sanciones contra Noriega, pero sin embargo, los funcionarios norteamericanos creen que una condena de la OEA contra Noriega, combinada con su posición debilitada dentro de Panamá, podrían facilitar su eventual salida del país.

El embajador Davis dijo que existen síntomas de que la situación de Noriega se está volviendo insostenible.

Uno de estos síntomas es que el gobierno no tiene los recursos para pagar los sueldos de los empleados públicos, dijo Davis. Otro dato, dijo es que el ministro encargado de la presidencia, Manuel Solís Palma, no ha sido visto públicamente desde las elecciones.

cejo Pontificio condena la nografía y la violencia os medios de comunicación

TERRY LEONARD

DAD DEL VATICANO, .- El Vaticano emitió hoy miento para que se im- leyes más rigurosas para la pornografía y la vio- n los medios de difusión, do que la libertad de ex- no debe lograrse a expen- la decencia pública o el r moral de la juventud.

oncejo Pontificio para las aciones Sociales dio un nto de 13 páginas que con- pornografía y la violencia medios como una violación nidad, de los derechos hu- y de los valores de la d pornografía y la violencia sádica envilecen a la sexualidad, corroen las relaciones humanas, explotan a los individuos... socavan el matrimonio y la vida familiar, fomentan el comportamiento anti-social y debilitan la fibra moral de la sociedad misma", dice el documento.

El Concejo argumenta que los medios, atraídos por las perspectivas de elevados ingresos, "han sucumbido a la tentación de explotar las debilidades humanas". No cita casos específicos ni nombra a país alguno, pero dice que los padres de todo el mundo han expresado su preocupación por las películas, videos y espectáculos de televisión que ven sus hijos y las publicaciones que leen.

Pekín y Moscú normalizaron sus relaciones diplomáticas

POR SILVIA ODORIZ

PEKIN, 16 (EFE).- La Unión Soviética y China cicatrizaron hoy las heridas del pasado, al normalizar sus relaciones luego de casi 30 años de distanciamiento ideológico y hasta enfrentamiento militar.

El encuentro entre el máximo líder chino, Deng Xiaoping, y el jefe del Kremlin, Mikhail Gorbachov, formalizó la normalización plena de los vínculos entre sus respectivos países, que "cerró el pasado, para abrir el futuro", como destacó el dirigente chino.

"Puedo confirmar que nuestras relaciones bilaterales han sido elevadas a un nuevo nivel y entrado en una nueva etapa. De modo que se puede decir que las relaciones soviético-chinas han sido normalizadas", dijo Gorbachov posteriormente en su encuentro con el primer ministro de China, Li Peng.

La crisis entre los dos países se inició tras la negativa de Moscú a ayudar a Pekín a convertirse en una potencia nuclear y las críticas del sucesor de Stalin, Nikita Jruschov, a la política del "gran salto adelante" del líder chino, Mao Zedong.

A partir de entonces, la URSS, que mantenía una hegemonía ideológica en el mundo comunista, y China, que recibía una importante ayuda económica, tecnológica y de todo orden de su vecino, iniciaron una agria disputa que los llevó a las armas en 1969 en parte de la frontera de 7.500 kilómetros que comparten.

Deng, el histórico líder chino, de 84 años, pareció haber dejado caer un manto de olvido a los viejos resentimientos que pudo guardarles a los soviéticos, y recibió hoy sonriente y con palabras de elogio a su huésped, de 58 años.

Durante la reunión de Deng y Gorbachov, el anciano dirigente chino recordó las épocas en que su país fue víctima de invasión, opresión y cesiones territoriales por potencias extranjeras, así como el período cuando las relaciones de Pekín y Moscú eran muy conflictivas.

Pero Deng también destacó que China percibió desde la llegada de Gorbachov al poder un nuevo pensamiento en el Kremlin, que permitía encarar de otra forma las relaciones de su país con la URSS.

Gorbachov, por su parte, admitió que la Unión Soviética también cometió errores en el pasado respecto a las relaciones con China, pero refutó, diplomáticamente, algunas de las afirmaciones de Deng.

"Aunque al presidente (de la comisión militar) -único cargo que ostenta el máximo dirigente chino- no le falta razón, la parte soviética tiene algunos puntos de vista diferentes", aclaró Gorbachov sobre las referencias históricas de Deng.

EE.UU. dice no tener pruebas de que la URSS haya dejado de enviar armas a Nicaragua

WASHINNGTON, 16 (EFE).- Un portavoz oficial estadounidense afirmó hoy que no tiene pruebas de que la Unión Soviética haya dejado de enviar armamento al gobierno de Nicaragua, a pesar de la promesa realizada por Mijail Gorbachov al presidente George Bush.

El portavoz de la Casa Blanca, Marlin Fitzwater, recalcó que continúan llegando armas a Nicaragua, pero fue cauteloso al añadir que no sabían si se trataba de cargamento embarcados con anterioridad o de nuevos envíos.

No hemos visto los resultados y esperamos las pruebas. Hasta ahora son palabras y no acciones", recalcó Fitzwater, quien criticó a la Unión Soviética por realizar una campaña de relaciones públicas con confusos anuncios y propuestas.

El Departamento de Estado, por su parte, acogió con más entusiasmo la noticia y su portavoz, Richard Boucher, declaró que "celebrarían" la interrupción de la ayuda.

"Nos alegra que los soviéticos estén de acuerdo con nosotros -subrayó Boucher- en apoyar una solución diplomática y política para los problemas de Nicaragua y las metas de los Acuerdos de Esquipulas y Tesoro Beach".

El diario "The Washington Post" informa hoy que Gorbachov comunicó a Bush que no enviaría más armas a Nicaragua al haber decidido la Casa Blanca no apoyar militarmente a los "Contras" y el periódico afirma que la URSS no puso condiciones.

Fuentes de la Agencia Central de Inteligencia (CIA), el servicio de espionaje norteamericano, dijeron que serán necesarios varios meses para poder determinar si realmente Moscú ha reducido el envío de material militar a Nicaragua.

CARRERA DE DMINISTRACION DE EMPRESAS

RR.PP. 207/89

CALENDARIO ACADEMICO AJUSTADO - 1989

15/5/89:	Inscripción del Sistema Semestral - Inicio de Clases del Sistema Semestral 1ro. 89.
17/5/89:	Compra de matrícula para alumnos nuevos.
	Lugar: Gestiones, planta baja Edif. Central.
19/5/89:	Inscripción de estudiantes nuevos y antiguos del Sistema Anual.
89:	Inicio de Clases del Sistema Anual.
5/89:	Retiro y Adición de materias del Sistema Anual y del Sistema Semestral.
12 de ca-	Presentación de documentos para trámites de Convalidación.
6/89:	Conclusión de Clases del Sistema Semestral I/89 y materias semestrales del primer período del Sistema Anual.
6/89:	Presentación de notas, incluidas las del segundo turno del Sistema Semestral I/89 y de materias semestrales del primer período del Sistema Anual.
6/89:	Compra de Matrícula e inscripción, Sistema Semestral II/89.
6/89:	Inicio de clases del Sistema Semestral II/89 y materias semestrales del segundo período del Sistema Anual.
1/90:	Conclusión de Clases del Sistema Semestral II/89 y materias del Segundo período del Sistema Anual, incluidas las materias anuales.

QUISITOS DE INSCRIPCION PARA ESTUDIANTES NUEVOS:

1.- Título de Bachiller
2.- Certificado de nacimiento (original)
3.- Fotocopia del Carnet de identidad (legalizada)
4.- Dos fotografías (tam. carnet).

GAR DE INSCRIPCION PARA ALUMNOS NUEVOS Y ANTIGUOS

Oficina de Kardex, segundo piso del Edificio Central U.M.S.A.

La Paz, 16 de mayo de 1989.

CONSEJO NACIONAL DE CONTADORES

COLEGIO DE CONTADORES DE BOLIVIA

COLEGIO DE CONTADORES DE LA PAZ

Los Directorios de las Instituciones que regulan el ejercicio profesional, en éste 17 del presente, que se recuera el Día del "Contador Americano" desean a todos los asociados del país y a sus familiares felicidades y bienestar.

El Trabajo del Contador en todas las actividades de las empresas públicas, privadas y otras es importante y fundamental porque es realidad de situaciones y fuente de las proyecciones financieras para el desarrollo del país.

Con este motivo, invitan a la cena-bailable de camaradería que se efectuará el día viernes 19 del mes en curso a horas 20.00 en el local del Club 16 de Julio (Prado).

Las adhesiones se reciben en la Secretaría del Colegio de Contadores de La Paz.- Teléfono 342995.

La Paz, mayo de 1989

FONDO DE PENSIONES FABRIL

EN EL XV ANIVERSARIO DE SU CREACION

El Presidente, Miembros del Honorable Directorio, Gerente General y personal del Fondo de Pensiones Fabril, en ocasión de cumplirse el XV Aniversario de su creación, se complacen en hacer llegar su saludo cordial a los trabajadores fabriles activos y pasivos, y a sus dignas familias, renovando su compromiso de redoblar esfuerzos a fin de lograr que la institución alcance niveles de superación y eficiencia en beneficio de sus asegurados, en el marco de las bases doctrinales de la Seguridad Social, como eficaz instrumento que mejore substancialmente sus condiciones de vida en el ámbito familiar y social de la Nación.

El 17 de mayo de 1974, por determinación de la clase trabajadora fabril y la Cámara Nacional de Industrias, se crea el Fondo de Pensiones Fabril, como .régimen complementario facultativo, previsto por el Código de Seguridad Social, con el objeto de elevar y mejorar las rentas y los ingresos familiares de los rentistas fabriles, hecho que se viene operando en la medida en que las condiciones económicas del país lo permiten; camino en el que estamos empeñados quienes tenemos hoy la honra de conformar el Directorio, la Gerencia General y Personal del Fondo de Pensiones Fabril, reiterando en este XV Aniversario su vocación de Servicio a los trabajadores fabriles del país.

La Paz, 17 de mayo de 1989

HONORABLE DIRECTORIO GERENCIA GENERAL

Juicio de responsabilidades

La Corte Suprema convocó por tercera vez consecutiva apertura de fase de debates

SUCRE 16 (PRESENCIA).- La Corte Suprema ha convocado para este miércoles a las 15.00 horas a los 44 inculpados en el primer juicio de responsabilidades seguido contra el ex dictador Luis García Meza Tejada en un tercer intento por abrir la fase siguiente del debate y la presentación de pruebas de cargo y descargo, al cabo de tres años de iniciado el proceso.

No ha sido fácil para el Supremo Tribunal de Justicia que maneja dos juicios de responsabilidades contra el ex presidente de facto reunir a los 44 procesados para encaminar el testimonio de casi un millar de testigos de cargo y descargo que ha presentado la acusación y, principalmente, García Meza, involucrando éste último a jefes y oficiales de las Fuerzas Armadas que presuntamente cooperaron con su gobierno de facto.

Todo está dispuesto para la sesión, anunció (también por tercera vez), la oficina de Relaciones Públicas de la Corte, advirtiendo de que es indispensable la presencia del grupo de encausados para el desarrollo de los debates contemplados en el Código de Procedimiento Penal.

En la audiencia precedente del 19 de abril el Tribunal aguardó un par de horas para que varios de los procesados acudan a la apertura de la fase del proceso puesto que el avión que los traía desde Santa Cruz de la Sierra se había demorado. Pero, al final, faltaron dos de los protagonistas, Víctor Hugo Marcelly Planezi y Roberto Monroy Flores, ambos acusados de pertenecer a grupos irregulares durante la dictadura de García Meza.

A requerimiento del Fiscal de la República y de la parte civil, los magistrados concedieron a los inasistentes el término de ley para comparecer y asumir defensa y, a objeto de evitar mayores dilaciones, impusieron tres días de arresto a Marcelly y Monroy.

La acusación ha definido esas ausencias como una estrategia dilatoria, una suerte de negligencia sospechosa alentada en la "clandestinidad" por el principal encausado, el ex general Luis García Meza que huyó el 13 de febrero de esta ciudad al no contar, según alega, con garantías plenas de una correcta aplicación de justicia.

AUTORIDAD POLICIAL.

El nuevo comandante de la Guardia Departamental de Seguridad Pública Cnl. Gonzalo Sánchez Achaval ofreció recientemente al presidente de la Corte Suprema, Edgar Oblitas Fernández, un servicio eficiente, al menos durante las audiencias de los juicios de responsabilidades. Se trató mas bien de una reunión protocolar del nuevo jefe policial que no mencionó si aún continúa la búsqueda del prófugo y rebelde a las leyes de la República, Luis García Meza.

Monseñor Terrazas

"La llegada del Papa era algo más era la presencia de un pueblo que quería una palabra de vida"

ORURO 16 (PRESENCIA).- La llegad del Papa, era algo más; no era tan solo su presencia, sino, sobre todo, era la presencia de un pueblo que quería una palabra de vida, dijo el Obispo de la Diócesis de Oruro, Monseñor Julio Terrazas Sándoval, al recordar la visita del Santo Padre Juan Pablo II, hace un año, a Bolivia y Oruro.

Expresó que, con alegría y con lagrimas y también con emoción, se movilizó el pueblo para recibir al Papa. Señaló que esa movilización fue espontánea, "porque no necesita recibir ni caminsetas, ni alimentos, ni amenazas para ir a encontrarse con el Padre; ese pueblo que fue libre de ir, porque nadie le prometió después, un puesto público; la única condición que se pedía es que se abra la conciencia, el corazón, porque lo que viene a realizar el Papa, no es loiclore, no es cosa pasajera, ni vino a ofrecer salvaciones fáciles".

Recordó que, en ese entonces, dijo que el Papa, viene a unir la Iglesia, "a confirmar nuestra fé y a pedirnos que dejemos de estar instalados a la vera del sufrimiento, el dolor de nuestro pueblo y comenzemos a caminar sembrando la justicia y la esperanza".

UNIDAD

Monseñor Terrazas, al rememorar también la gigantesca estola colocada en la cruz del campo papal, dijo que fue hecha por los hermanos del campo; tejida pedazo a pedazo, en las comunidades campesinas, almaras, quechuas, chipayas.

Agregó que esta labor ejecutada con amor y esperanza, fue "para que signifique nuestra unidad, nuestro sentido de iglesia, nuestro respeto al Padre, al marginado, al campesino, al que despreciamos tantas veces en la práctica y al que solo acudimos cuando pasan esos acontecimientos".

Seguidamente se preguntó: "Quién les paga bien sus productos, quién se preocupa de sus sentimientos, de su salud; quién siente lo que él sufre cuando no se lo recibe como a persona humana?".

LLANTO

Monseñor Terrazas, asimismo, recordó la entrega de diferentes símbolos al Santo Padre en Oruro; entre ellos el casco de minero, símbolo de los mineros, pero, también de todos los trabajadores bolivianos; "guardatojo" que le fue entregado por un minero entre sollozos.

El obispo, al respecto, se interrogó: "Ese llanto, ese sufrimiento del obrero, de [illegible] minuido o [illegible] es que sigue [illegible]

Monseñor [illegible] señaló que [illegible] año desde la [illegible] dre y "dónde [illegible] compromiso [illegible] es aplaudir, [illegible] car; que fácil [illegible] es ser consec[illegible] decir que el [illegible] que difícil [illegible] crucificado [illegible] tenga vida y [illegible] lando a un pu[illegible] ga renovándose [illegible] unos cuantos [illegible] ción".

CUESTIONAM[illegible]

Prosiguió: "Cu[illegible] algo bueno; [illegible] minar por el [illegible] solamente gana[illegible] ta en nuestro [illegible] Piensen en el [illegible] y compartan [illegible] todavía en el [illegible] del hambre y de [illegible]

Más adelante [illegible] zas, expresó: "Es[illegible] debe reducirse [illegible] dos, sino a un [illegible] tionamiento a es[illegible] resuelto ser un [illegible] na en la práctica de cada día".

Chuquisaca

Autoridades y dirigentes entregarán hoy a Víctor Paz petitorio cívico

SUCRE 16 (PRESENCIA).- Un decreto supremo de homologación de las actas de conciliación de la deuda estatal por regalías petroleras, una mediación para que el Fondo Social de Emergencia apruebe los proyectos presentados por varias instituciones departamentales y, un crédito del Banco Central, por $us. 1.704.000, destinado a la construcción del estadio Patria, son los principales requerimientos que se hallan incorporados en un petitorio cívico que este miércoles será entregado al presidente de la República, Víctor Paz Estenssoro por una delegación de autoridades y dirigentes cívicos de Chuquisaca.

La Corporación Regional de Desarrollo del Distrito reveló hoy aquí el contenido de esas ambiciones desempoladas por el aniversario cívico departamental que se celebrará el próximo 25 de Mayo.

La deuda del Estado a la región por varios ítemes de las regalías devengadas desde 1987 alcanza a $us. 20 millones y en la obtención de ese enorme pasivo está cifrada la expectativa de llevar adelante planes y programas de desarrollo delineados de alguna forma en una estrategia prospectiva hasta el año 2010.

El Departamento que vislumbra sus glorias cívicas reclama del gobierno la definición de la empresa estatal del petróleo para ingresar en la estructura de San Juan del Piral, provincia Hernando Siles, con la finalidad de iniciar los trabajos de perforación exploratoria y, de igual modo, otro decreto supremo que transfiera a la Corporación Regional los terrenos del antiguo aeropuerto de Lajastambo en donde se ha planeado la instalación de un parque industrial de la ciudad de Sucre.

Potosí

Serias denuncias de alteración de ánforas y actas de escrutinio

POTOSI, 16 (PRESENCIA).- El recuento oficial de votos que hasta el jueves de la semana pasada se venía desarrollando con toda normalidad en esta ciudad, ha ingresado a una etapa crítica y de mutuas acusaciones entre uno y otro partido político por las denuncias de adulteración de ánforas y de actas de escrutinio de determinadas provincias potosinas.

El escrutinio oficial de la Corte Departamental Electoral fue suspendido intempestivamente el jueves en la noche hasta el lunes 15 de mayo en que se reanudó el cómputo de votos de provincias en el hotel prefectural IV Centenario, lugar donde se ha establecido el centro de cómputo oficial de votos de la Corte Electoral de Potosí.

El mismo día lunes en horas de la noche a pocas horas de haberse reanudado el cómputo de votos de las 16 provincias potosinas, comenzaron a surgir denuncias de adulteración de varias ánforas.

Los periodistas que vienen cubriendo la información diaria sobre este particular, fueron invitados primero por representantes del MNR para verificar la alteración de los precintos de seguridad de varias ánforas, así como, del lugar donde están lacradas dichas ánforas.

El Dr. Julio Navía Téllez y el senador Jaime Villegas, ambos del MNR, dijeron a PRESENCIA que "con este tipo de actitudes se está empañando el actual proceso electoral que se había estado desarrollando con toda normalidad".

Aclararon que "el MNR no ha planteado ni participado en la repentina suspensión del escrutinio desde el pasado jueves hasta el lunes y que este hecho corresponde a las principales autoridades de la Corte Departamental Electoral que son de ADN".

Por su parte, Gonzalo Valda Cárdenas del MIR Nueva Mayoría manifestó al periodismo local que "evidentemente se advierten hechos claros de fraude porque toda ánfora debe estar sin alteración ni adulteración alg[illegible]

"Resulta sint[illegible] haya suspendido [illegible] días el recuento [illegible] de manera que [illegible] horas haremos [illegible] posición sobre ello" [illegible]ló Valda Cárdenas.

A su vez, el C[illegible] Estrada indicó q[illegible] existir señas de [illegible] deberían ser la [illegible] electorales y los [illegible] dos de uno u otro [illegible] los que esclarezcan [illegible]

Finalmente, [illegible] Fagalde de la [illegible] mentó porque "se [illegible] do el actual proce[illegible] se realizaba con [illegible] dad".

Por otra parte, [illegible] la Policía depart[illegible] consultados por [illegible] sobre la custodia [illegible] dieron que "ellos [illegible] blizan de nada e[illegible] no pernoctan en [illegible] bientes donde est[illegible] las ánforas de prov[illegible]

Santa Cruz

Aduana advierte aumento de contrabando hacia Santa Cruz

SANTA CRUZ, 16 (PRESENCIA).- La Aduana amenazó hoy aquí con utilizar "si es posible" la fuerza pública, para inventariar los depósitos de productos alimenticios descubiertos en San Ignacio de Velasco, mientras tuvo que intervenir la Policía Militar para desbloquear la ferrovía a Yaculiba obstaculizada por contrabandistas en Villamontes, según versiones oficiales.

Las autoridades aduaneras, el Comité mixto de Represión al Contrabando y el empresariado cruceño a través de la Cámara de Industria y Comercio, coincidieron en que existen evidencias para suponer un aumento del contrabando tanto desde la frontera con el Brasil como de la Argentina.

Las autoridades aseguraron que hubo un levantamiento en San Ignacio de Velasco, organizado por grupos interesados en proteger a contrabandistas.

Por su parte los pobladores de San Ignacio dieron a conocer que se cometieron excesos. Abusos de algunos funcionarios que procedieron a romper puertas y ventanas. Se consideró la acción como una demostración de poder obsoluto sin que importe el criterio de autoridades locales. Se advirtió que no se permitirán acciones abusivas bajo ninguna circunstancia. Critican la ineptitud de la Aduana por no reprimir el contrabando en las fronteras.

PRESENCIA

agencias en toda la república

¡servicio total!

CITACION

Se cita con urgencia a los maestros del grupo "17 de Mayo" (Alto Obrajes) para la firma de minuta aclaratoria el día de hoy a Hs. 17:00 p.m. (edificio de la Lotería).

Latin Trade

Publicidad Marketing Business

NECESITA

Profesionales en los siguientes campos

EMPRESARIAL
FINANCIERO Y ECONOMICO
COMUNICACION SOCIAL Y PRENSA
COMERCIALIZACION Y MERCADEO
PUBLICIDAD INTEGRAL
RELACIONES PUBLICAS
RECURSOS HUMANOS

Si usted desea ser parte de un staff de Asesores y Consultores, y difundir sus conocimientos y experiencia en nuestro departamento de capacitación, hágamos conocer su decisión, acompañada de vuestro curriculum vitae.

Le ofrecemos niveles ejecutivos y gerenciales, además de excelentes remuneraciones.

Dirigirse a Casilla de Correo 7548 La Paz - Bolivia

Corresponde

TESTIMONIO Nº 91/89

ESCRITURA PUBLICA SOBRE CONSTITUCION DE SOCIEDAD DE RESPONSABILIDAD LIMITADA, QUE ORGANIZAN Y CONSTITUYEN LOS SEÑORES ROQUE NUÑEZ ROBLES, RUY VARGAS FORTEZ Y ADAO LUIZ IUGA, PARA LA ADMINISTRACION DE LA RAZON SOCIAL DE "BOLBRAS" SOCIEDAD DE RESPONSABILIDAD LIMITADA, CON UN CAPITAL SOCIAL DE GIRO PAGADO DE SEIS MIL 00/100 DOLARES AMERICANOS ($US. 6.000.)

En la ciudad de Riberalta, capital de la Provincia Vaca Diez del Departamento Beni, a horas diez de hoy, miércoles de abril de mil novecientos ochenta y nueve años, ante mi, notario ALBERTO ALPIRE NAVANO, Notario de Fe Pública de Segunda Clase, a cargo de la Notaría N° 1, de este Partido Judicial y ante los testigos que al final se dan nombrados y suscritos, hacen presente en esta oficina las personas siguientes: el señor ROQUE NUÑEZ ROBLES, con C.I. Nº 153306 - Sta. Cruz, boliviano, mayor de edad, casado, agrónomo, el señor RUY VARGAS FORTEZ, Rd.-463636 M/I, mayor de edad, casado, de nacionalidad brasilera y el señor ADAO LUIZ IUGA, RG-M4.[illegible] SP, mayor de edad, divorciado de nacionalidad brasilera, los dos últimos comerciantes, todos con domicilio, personas capaces y hábiles para este otorgamiento, quienes de conocidos doy fe, y dijeron: Que, por su autenticidad e insercion en los registros que llleva esta Notaría, me presentan una minuta de escritura sobre constitución de sociedad de responsabilidad Limitada, que girará bajo la razón social de "BOLBRAS" S.R.L., con un capital social de giro pagado de SEIS MIL 00/100 DOLARES AMERICANOS ($US. 6.000.-). Dicha minuta está acompañada de su arreglo respectivo, que tienen el tenor literal que sigue:

MINUTA: SEÑOR NOTARIO DE FE PUBLICA: En los Registros de Escrituras Públicas que corren a su digno cargo, sírvase insertar una de Constitución de Sociedad de Responsabilidad Limitada, sujeta a las siguientes cláusulas: PRIMERA.- Que usted que nuestro ROQUE NUÑEZ ROBLES, mayor de edad, casado, boliviano, agrónomo con C.I. Nº 153306 - Sta. Cruz, nuevo y hábil por derecho, RUY VARGAS FORTEZ, mayor de edad, de nacionalidad brasilera, casado, RG-463636 M/I y hábil por derecho, ADAO LUIZ IUGA, mayor de edad, nacionalidad brasilera, divorciado, RG-M4790 SP, y hábil por derecho, todos domiciliados en esta ciudad, forman una Sociedad de Responsabilidad Limitada de acuerdo con las disposiciones contempladas en la Ley de 12 de marzo de 1941. SEGUNDA.- La Razón Social o denominación de la Sociedad será "BOLBRAS" S.R.L. y el domicilio de la firma se lo establece en la ciudad de Riberalta. TERCERA.- El plazo de la sociedad en existencia será INDEFINIDA. CUARTA.- El capital inicial será de SEIS MIL 00/100 DOLARES AMERICANOS ($US. 6.000.) aportados de la siguiente manera y proporción: ROQUE NUÑEZ ROBLES, la suma de DOS MIL 00/100 DOLARES AMERICANOS ($US. 2.000.-) correspondiente al treinta y tres por ciento (33%) del capital inicial, RUY VARGAS FORTEZ, con la suma de DOS MIL 00/100 DOLARES AMERICANOS ($US. 2.000.-) correspondiente al treinta y tres por ciento (33%) del capital inicial y ADAO LUIZ IUGA, con la suma de DOS MIL 00/100 DOLARES AMERICANOS ($US. 2.000.-) correspondiente al treinta y tres por ciento (33%) del capital inicial social. El capital inicial ha sido pagado en su totalidad por los socios colaboradores en esta sociedad. QUINTA.- El objeto y giro de la sociedad será exclusivamente en la actividad aurífera alluvional de los ríos de la región, transporte fluvial, aéreo y terrestre. SEXTA.- A los fines de la comercialización del interior social, la Empresa podrá realizar operaciones de trabajo, desarrollar sus actividades en todo el ámbito nacional, consecuentemente estará en condiciones de abrir sucursales y oficinas de cualquier índole en todo el país y al exterior, con la limitación del interior social. SEPTIMA.- La administración de la sociedad estará a cargo de los socios, y en su caso de impedimento de este actuará el Subgerente, cargos que para el caso son designados, los señores ADAO LUIZ IUGA, Gerente y, ROQUE NUÑEZ ROBLES, Sub-Gerente, respectivamente. OCTAVA.- El uso de la Firma Social será ejercida por el Gerente o en su defecto por el Sub-Gerente, y en todo momento el Gerente y en su defecto, el Sub-Gerente, representarán la Sociedad con las más amplias facultades, sin que para el ejercicio de su Administración tuvieran necesidad de una formalidades mayores y generales, teniendo las facultades que emanen de este pacto de asociación. NOVENA.- El Gerente y Sub-Gerente en su caso, son responsables ante la Sociedad por todos los actos que su nombre y representación realicen o adopten. De los actos de sus actos y responsabilidades ante los demás socios en oportunidad y tiempo que aquí se establece. DECIMA.- Tanto el Gerente como el Sub-Gerente no podrán a nombre de la Sociedad, ni personalmente garantizar terceras personas ajenas o no afecta a los intereses de la Firma. DECIMA PRIMERA.- El Gerente y Sub-Gerente en su caso tienen como atribuciones y responsabilidades las siguientes: a) representar legalmente a la Sociedad judicial e extrajudicialmente, b) dirigir y admitir con plenos poderes los derechos y actividades de la Sociedad con la más amplia facultad para ejercer todos los actos, contratos y operaciones conducentes al logro del objetivo social, c) realizar actos judiciales o extrajudiciales con facultades de enjuiciar, seguir la enjuiciado, tanto en procesos judiciales como administrativos ante cualquier clase de autoridades con personería jurídica autónoma y sin limitación alguna para desistir, admitir demandas, transigir, comprometer, conciliar y arbitrajes, hacer uso de todos los recursos ordinarios e extraordinarios y especiales que autorizan las leyes en todos sus grados e instancias para todos los casos que las leyes requieren poderes especiales, sin limitaciones las facultades que le confiere esta constitución, sin que la falta de atribuciones signifique limitación a su amplio poder administrativo, d) vender, permutar, alquilar, arrendar, donar, ceder, consultar, asegurar y anticipar, hipotecar y todo derecho real de garantía, inquirir, aceptar, autorizar nuevas operaciones, suscribir todo género de contratos, minutas, escrituras públicas, e) presentar, cobrar y reclamar los bienes, derechos e intereses de la Sociedad, f) mover fondos, para este efecto adquirir, vender y transferir toda clase de títulos representativos de valores, sean nominales o al portador, g) delegar y en su caso promover al personal ejecutivo, apoderados, representantes y administrativos, llenando en todo caso las facultades, remuneraciones y obligaciones otorgándoles las autorizaciones y poderes de acuerdo a las obligaciones, h) gestionar, obtener y otorgar créditos, financiamientos, ya sean de instituciones bancarias o cualesquiera personas jurídicas o naturales, nacionales o extranjeras, otorgando o recibiendo garantías personales, prendarias o hipotecarias de cualquier naturaleza. Realizar todo género de operaciones bancarias, como girar, endosar, renovar, cobrar, depositar y protestar cheques, giros o aceptar, renovar, endosar, avalar, protestar y cobrar letras de cambio, pagarés, solicitar y obtener créditos, bancarios mercantiles, bancarios o financieros, bajo las facultades que emanen de este pacto de asociación. NOVENA.- El Gerente y Sub-Gerente en su caso, son responsables ante la Sociedad por todos los actos que su nombre y representación realicen o adopten. De los actos de sus actos y responsabilidades ante los demás socios en oportunidad y tiempo que aquí se establece. DECIMA.- Tanto el Gerente como el Sub-Gerente no podrán a nombre de la Sociedad, ni personalmente garantizar terceras personas ajenas o no afecta a los intereses de la Firma. DECIMA PRIMERA.- El Gerente y Sub-Gerente en su caso tienen como atribuciones y responsabilidades las siguientes: a) representar legalmente a la Sociedad judicial e extrajudicialmente, b) dirigir y admitir con plenos poderes los derechos y actividades de la Sociedad con la más amplia facultad para ejercer todos los actos, contratos y operaciones conducentes al logro del objetivo social, c) realizar actos judiciales o extrajudiciales con facultades de enjuiciar, seguir la enjuiciado, tanto en procesos judiciales como administrativos ante cualquier clase de autoridades con personería jurídica autónoma y sin limitación alguna para desistir, admitir demandas, transigir, comprometer, conciliar y arbitrajes, hacer uso de todos los recursos ordinarios e extraordinarios y especiales que autorizan las leyes en todos sus grados e instancias para todos los casos que las leyes requieren poderes especiales, sin limitaciones las facultades que le confiere esta constitución, sin que la falta de atribuciones signifique limitación a su amplio poder administrativo, d) vender, permutar, alquilar, arrendar, donar, ceder, consultar, asegurar y anticipar, hipotecar y todo derecho real de garantía, inquirir, aceptar, autorizar nuevas operaciones, suscribir todo género de contratos, minutas, escrituras públicas, e) presentar, cobrar y reclamar los bienes, derechos e intereses de la Sociedad, f) mover fondos, para este efecto adquirir, vender y transferir toda clase de títulos representativos de valores, sean nominales o al portador, g) delegar y en su caso promover al personal ejecutivo, apoderados, representantes y administrativos, llenando en todo caso las facultades, remuneraciones y obligaciones otorgándoles las autorizaciones y poderes de acuerdo a las obligaciones, h) gestionar, obtener y otorgar créditos, financiamientos, ya sean de instituciones bancarias o cualesquiera personas jurídicas o naturales, nacionales o extranjeras, otorgando o recibiendo garantías personales, prendarias o hipotecarias de cualquier naturaleza. Realizar todo género de operaciones bancarias, como girar, endosar, renovar, cobrar, depositar y protestar cheques, giros o aceptar, renovar, endosar, avalar, protestar y cobrar letras de cambio, pagarés, solicitar y obtener créditos, bancarios mercantiles, bancarios o financieros, bajo las facultades que emanen de este pacto de asociación, i) otorgar poderes de seguro, negociar otorgando y suscribiendo las instituciones respectivas, j) adquirir muebles e inmuebles, celebrando contratos de servicios de obras, consignación y gestión de negocios, vender toda clase de bienes, j) otorgar poderes generales, especiales a personas naturales y jurídicas, delegando en todo o en parte sus atribuciones, k) otorgar poderes a personas naturales y jurídicas, otorgando todas las facultades, obligaciones y responsabilidades, l) establecer sucursales, oficinas y establecimientos, m) establecer sucursales, oficinas en el interior y/o exterior del país, ll) realizar el movimiento administrativo Técnico financiero y laboral de la empresa, m) proporcionar a los socios la relación de cuentas ordinarias y extraordinarias, distribución de utilidades y reinversión de las mismas total o parcialmente, n) todas las demás que sin estar expresamente determinadas en los anteriores incisos no tiene carácter limitativo, lo están atributos implícitamente para poder cumplir con las funciones que le están encomendadas y ejercer actividades y actos de carácter civil. DECIMA SEGUNDA.- El Gerente y en su caso el Sub-Gerente quedan prohibidos de comprometer a la firma social con operaciones ajenas al servicio o giro de la sociedad, bajo la responsabilidad de daños y perjuicios ocasionados, salvo resolución expresa de los demás socios. DECIMA TERCERA.- En caso de que algunos de los socios resolvieren vender sus acciones y derechos sociales a favor de otro, en la sociedad, sólo podrán hacerlo en favor de los otros, esa venta no podrá efectuarse por ninguna de los socios de la firma antes de transcurridos por lo menos cinco (5) años de la suscripción de esta escritura constitutiva. DECIMA CUARTA.- La sociedad podrá disolverse en el plazo fijado para la disolución TERCERA por las causales que fija la Ley, o en su caso que el negocio arroje una pérdida del cincuenta por ciento (50%) del capital social o por que no pueda cumplir con el objeto social. DECIMA QUINTA.- Si ocurriera el fallecimiento de uno o más de los socios antes del vencimiento del plazo fijado para su liquidación, la sociedad continuará con los herederos del socio fallecido aunque sea menor de edad hasta el cumplimiento del plazo fijado y bajo la misma nominación social. Los herederos deberán de nombrar un tutor o curador para nombrar una persona que lo representa y tendrán los mismos derechos y obligaciones que el socio fallecido. DECIMA SEXTA.- En los casos de incapacidad parcial o total por enfermedades graves y permanentes, así como por impedimento de cualquier otra naturaleza y que se produzca en una ausencia total de dirección administrativa por parte del Gerente o de su sustituto el Sub-Gerente, los socios acordarán sus reemplazantes que necesariamente deben ser socios o empleados designados para tal efecto. DECIMA SEPTIMA.- En caso de disolución de la sociedad, la liquidación se hará por los mismos socios, retirando cada uno de ellos su aporte de capital y su participación en las utilidades en proporción a sus acciones de capital social. DECIMA OCTAVA.- Cada año, el treinta y uno (31) de diciembre de cada año y después de practicar el Balance General, tanto de los Balances periódicos de comprobación. De la utilidad líquida que resulte después de cubrirse las pérdidas y gastos y hechos los castigos respectivos, se deducirá el cinco por ciento (5%) para constituir la reserva legal establecida en el artículo diez (Art. 10) de la Ley de 12 de marzo de 1941. El saldo que resulte después de hechas estas deducciones será dividido entre los socios en partes proporcionales a sus aportes de capital, proporción en relación a comienzo de año y después de Balance General que así convenga los socios, podrán por otra fecha utilizadas en todo o en parte como un fondo de reserva para cubrir futuras pérdidas o para ampliar el capital. DECIMA NOVENA.- Todos los socios de la empresa podrán en cualquier momento con pleno derecho intervenir en el desenvolvimiento de la sociedad, pudiendo examinar Libros de Registros de las actividades, documentación general, verificar existencias, efectuar, sin limitación alguna. VIGESIMA: Con plenitud de cumplimiento de las disposiciones legales en lo concernente a la remuneración de los negocios y bienes de la empresa, se desenvolverán las actividades de la sociedad. Por lo sentido la sociedad mantendrá los servicios de contadores y otros empleados necesarios al buen manejo de la misma, por lo tanto será realizado un Alcance como también trabajo contable y administrativo que cubrirá todo con el Balance General. VIGESIMA PRIMERA.- Cualquier divergencia que surgiere entre los socios sobre la interpretación, ejecución o resolución de este pacto constitutivo sea antes, durante o tiempo de su duración, así como en el transcurso de su existencia social será resuelta por el procedimiento Arbitral, para cuyo efecto se nombra árbitro directo al Presidente de la Cámara de Industria y Comercio de la ciudad de Riberalta, dicho árbitro será posesionado en sus funciones de acuerdo a lo establecido por el Código Civil en su artículo pertinente. El laudo arbitral es inapelable, sin que por causa alguna los socios puedan recurrir a los tribunales ordinarios para sortear disputas o controversias, salvo para obtener la posesión del laudo y la ejecución coactiva de su fallo. VIGESIMA SEGUNDA: RODOLFO NUÑEZ ROBLES, RUY VARGAS FORTEZ y ADAO LUIZ IUGA, declaramos nuestra entera conformidad con las estipulaciones contenidas en las cláusulas que anteceden y nos comprometemos a su fiel y estricto cumplimiento y observancia. Usted señor Notario agregará lo demás de estilo y seguridad. Riberalta, 24 de abril de 1989.- Firmado: Roque Nuñez Robles.- Firmado: Ruy Vargas Fortez.- Firmado: Adao Luiz Iuga.- Fdo: y sellado: Dr. Carlos Sello Céspedes - Abogado - Reg. C.A. Nº 018 RUC. Nº 03368582. ———ANEXO:- Comprobante de pago.- Papeleta O.B.R.I.: Form 156- Nº de Orden: 0363563 de fecha 25 de abril de 1989, cargado por la Administración Distrital de la Renta Interna de Riberalta, por concepto de pago del IMPUESTOS DE ACTOS NOTARIALES y autorización de la Constitución de Sociedad de Responsabilidad Limitada, por los señores: ROQUE NUÑEZ ROBLES, RUY VARGAS FORTEZ Y ADAO LUIZ IUGA, que girará bajo la Razón Social de "BOLBRAS" S.R.L. con un capital social de SEIS MIL 00/100 DOLARES AMERICANOS ($US. 6.000.) cuyo monto de hasta 24 de abril de 1989, impuesto por la suma de TRECIENTOS OCHENTA Y CUATRO 00/100 BOLIVIANOS (Bs 384.-). CONCLUSION: es copia fiel de la minuta original y demás anexos inserta, que al legajo respectivo de minutas que llevan esta Notaría de conformidad a disposiciones legales vigentes. En testimonio, estando conforme los comparecientes, se ratifican, lo otorgan y firman con los testigos señores Marcial Arteaga Mengo C.I. Nº 167437 Beni y Juan Veca de la Jaile C.I. Nº 172953 Beni, bolivianos, mayores de edad, vecinos y hábiles, competentes, empleados, de este vecindario, hábiles y idóneos para este acto, a fe quienes y los otorgantes, de lectura íntegra a este instrumento público e interiorizados de su tenor firman ante mi. Doy fe.- Fdo: Roque Nuñez Robles.- Fdo: Ruy Vargas Fortez.- Fdo: Adao Luiz Iuga. Testigos: Firmas: Marcial Arteaga M. / Vaca de la Jaile. LUGAR DEL SIGNO NOTARIAL: Alberto Alpire N. Notario Público - CONCLUYENDA: el presente testimonio con la escritura matriz de su referencia, al que en su caso me remito. Se transpone en dos ejemplares de un mismo tenor y efecto. Doy Fe.

Riberalta, 25 de abril de 1989
Alberto Alpire Navano
NOTARIO DE FE PUBLICA
Sello: Alberto Alpire Navano NOTARIO PUBLICO Riberalta Beni Bolivia

¿gripe?

ANTIFLU-DES

antigripal

¡Qué bueno es!

Efecto antihist descong analg antip

Y para: ANTIF gotas p

De venta de: to

CORPORACION DE DESARROLLO DE ORURO
COMUNICADO

La Corporación de Desarrollo de (CORDEOR), comunica a todas las E Comercializadoras de minerales y meta en cumplimiento al Art. 3º contenido 22175, que ofician como agentes de r de Regalías Mineras, que deberán efec depósitos por dicho concepto a la bancaria Nº 12-E-129/6 (518), clave 01 05 CORDEOR en el Banco del Estado Oruro, y en la ciudad de La Paz en el Central Cta. 12-E-107, clave 01-0 Fondo Regalías Mineras.

Asimismo, deberán hacer llegar a CO (calle Potosi Nº 5529 y Montecinos, Nº 1017 Gerencia de Finanzas) mensual los detalles de liquidaciones de R incluyendo copias de los depósitos bancarios

Oruro, 10 de mayo de 1989

RELACIONES PUBLICAS CORDEOR

...n dirigente petrolero
...pozo "Los Mangales" ...o tiene capacidad comercial

...TA CRUZ, 16 (PRESEN-... El pozo petrolero Los Man-...ubicado en las proximida-...esta ciudad no tiene capa-...comercial y constituye un ...fracaso de la política admi-...tiva de algunas autoridades ...FB, declaró hoy aquí el se-...o de relaciones del Sindica-...de trabajadores Petroleros del ...te Hugo Quiroga Rojas.

...roga, mostró una carta que ...al presidente de YPFB Al-...Romero, rechazando una ...solición de la empresa para ...e retracte de anteriores de-...iones donde ya denunció ...hecho fracaso o atenerse a ...consecuencias de un juicio.

...dirigente asegura que el pozo ...Mangales hasta la fecha con-...ervado y propone a la em-...presa que estruya una investiga-...ción técnica imparcial. Además hace otra grave denuncia. Sostiene que YPFB transportó diesel de Palmasola durante la inauguración de Los Mangales para quemar y hacer creer a la opinión pública que era hidrocarburo del pozo.

Quiroga, dice en su nota que está dispuesto a reconocer sus errores si la empresa y la alta dirección técnica de YPFB convienen en un debate con los dirigentes petroleros y reconocen ante la prensa que Los Mangales es realmente una estructura nueva y ratifican los anuncios técnicos que hicieron sobre su potencial y posibilidades de comercialización.

Quiroga señala más adelante: "Recuerde que no soy un dirigente de los que Ud. maneja. El ofrecimiento de llegar a un arreglo dentro el juicio instaurado por ustedes ya no está en mis manos, sino está en manos del comité coordinador donde interviene la COD, Colegio de Abogados y otras Instituciones".

Dice que la propuesta de los ejecutivos de la empresa para que cesen las denuncias a cambio del desestimiento de una acción judicial es "indigna". Agrega que considera un deber desenmascarar "ciertas anormalidades en las operaciones y falsos descubrimientos de campos petroleros".

En nuestra condición de trabajadores petroleros, dice la carta, a las autoridades de YPFB, "no podemos elogiar a los relocalizadores de nuestros compañeros de trabajo que hoy se encuentran en la calle junto a sus esposas e hijos, sufriendo hambre y miseria".

...ámara de Comercio pide que se ...ontrole contrabando "hormiga"

...CHABAMBA, 16 (PRESEN-... Cámara Departamental ...io considera que el de-...o "contrabando hormiga" ...motivo de control de ma-...e no continúe afectando ...mente al comercio legal-...stablecido.

...ente general de la Cámara ...ardo Reyes Bellot, dijo a ...NCIA que el año pasado ya ...una representación al go-...municipal con el propósito ...ir los problemas deriva-...incontrolado crecimiento ...ternación ilegal de mer-...

...que, en esa y en otras ...dades, se señaló que no ...comercio legal es afectado ...bien el propio municipio ...que sus ingresos se ven ...idos porque este tipo de actividad, además de no pagar impuestos, crea una serie de inconvenientes.

Reconoció, sin embargo, que se trata de un problema social de vasto alcance por lo que, manifestó, es necesario compatibilizar criterios y establecer normas que deben ser respetadas para evitar que el problema tienda a acrecentarse como ocurre en la actualidad.

"La Cámara de Comercio está conciente de los problemas sociales emergentes del desempleo y el empleo disfrazado, pero estamos seguros también que la situación debe ser solucionada. Cochabamba es ya un pequeño gran mercado y esto debe ser resuelto", manifestó.

"Las calles deben estar limpias de vendedores ambulantes" afirmó a tiempo se manifestar su preocupación porque éstos han "ocupado" las arterias céntricas de la ciudad, especialmente las calles Jordán, 25 de mayo, San Martín y otras.

Denunció que, al margen de la venta de todo tipo de artículos de contrabando, en las calles del centro urbano de esta capital se comercializan también frutas y otro tipo de alimentos con los riegos que ello significa.

"Es obligación de las autoridades velar por la seguridad de los peatones y el libre tránsito de los vehículos. Las veredas están ocupadas por ambulantes y si consideramos que los semáforos no están sincronizados, la la falta de control y otros, podemos afirmar que la ciudad es un verdadero caos, casi incontrolable", sostuvo.

...Presidencia de la Junta Nacional de Solida-... y Desarrollo Social y las Damas Voluntarias de la Institución, hacen llegar su condolencia a la familia de la gran amiga y colaboradora ... Fanny S.G. de Bejarano, por la sentida ...parición de su señora madre:

...oña: MARIA ANGELICA SANZ GUERRERO ALIAGA

(Q.E.P.D.)

La Paz, 16 de mayo de 1989

LLOYD AEREO BOLIVIANO S.A.

La Paz, miércoles 17 de mayo de 1989

LLEGADAS

...SANTA CRUZ	Hs. 07.00	VLO. 800	COCHABAMBA	Hs. 07.30
...SAO PAULO	Hs. 07.00	VLO. 901	MIAMI	Hs. 08.40
...PUERTO SUAREZ	Hs. 07.00	VLO. 901	PANAMA	Hs. 08.40
...COCHABAMBA	Hs. 08.10	VLO. 901	SANTA CRUZ	Hs. 08.40
...SANTA CRUZ	Hs. 08.10	VLO. 812	SANTA CRUZ	Hs. 10.05
...PUERTO SUAREZ	Hs. 08.10	VLO. 812	COCHABAMBA	Hs. 10.05
...TARIJA	Hs. 09.30	VLO. 772	TARIJA	Hs. 12.10
...CUZCO	Hs. 10.50	VLO. 923	CUZCO	Hs. 13.00
...SUCRE	Hs. 12.50	VLO. 756	SUCRE	Hs. 17.50
...TRINIDAD	Hs. 14.00	VLO. 942	SAO PAULO	Hs. 17.55
...MAGDALENA	Hs. 14.00	VLO. 942	PUERTO SUAREZ	Hs. 17.55
...SAN JOAQUIN	Hs. 14.00	VLO. 942	SANTA CRUZ	Hs. 17.55
...GUAYARAMERIN	Hs. 14.00	VLO. 942	SAN IGNACIO	Hs. 17.55
...COCHABAMBA	Hs. 18.45	VLO. 637	TRINIDAD	Hs. 18.40
...SANTA CRUZ	Hs. 18.45	VLO. 637	GUAYARAMERIN	Hs. 18.40
...COCHABAMBA	Hs. 19.20	VLO. 637	SANTA ANA	Hs. 18.40
...SANTA CRUZ	Hs. 20.00	VLO. 637	RIBERALTA	Hs. 18.40
...PANAMA	Hs. 20.00	VLO. 826	SANTA CRUZ	Hs. 19.25
...MIAMI	Hs. 20.00	VLO. 826	COCHABAMBA	Hs. 19.25

...ES ADICIONALES A LOS TELEFONOS 367711-12-13

LLOYD AEREO BOLIVIANO S.A.M.

TUS PROPIAS ALAS

...ORGANISMO INTERNACIONAL

...FAO Proyecto GCPF/BOL/018/NET - Aumento en el ...dimiento Mediante el Uso de Fertilizantes y otros ...sos, requiere los servicios de tres Especialistas en ...ENSION AGRICOLA para trabajos en condiciones de ...ano, Valle y Llanos.

...REQUISITOS:

- ...Nacionalidad boliviana.
- Ser Ing. Agrónomo o su equivalente.
- Experiencia mínima 5 años en la especialidad.
- Conocimientos: problemática de la producción Agrícola del país, factor fertilidad de suelos, algo del idioma ...ativo de los campesinos.
- Edad máxima 45 años.
- Predisposición de vivir en el area rural.
- Serán tomados en cuenta títulos y/o capacitación a ...nivel de postgrado.
- Facilidad de comunicación y relaciones públicas para ...entrenamiento y supervisión de Extensionistas Agrícolas.

Enviar curriculum Vitae y pretenciones de sueldo a ...illa Nº 4048, Santa Cruz hasta el día lunes 22 de mayo ...presente año . Mayor información al teléfono 3-9403 ...a Cruz.

MUNICIPALIDAD DE LA PAZ
EMBAJADA DE ITALIA

presentan:

CONCIERTO DE GUITARRA

del maestro

PIERLUIGI COLONNA

Jueves 18 de mayo
Hrs: 19:30

Teatro "Modesta Sanginés"
CASA MUNICIPAL DE CULTURA

En la paz del Señor ha dejado de existir el que en vida fue ejemplar y abnegado padre:

† Sr. ALFONSO SALDIAS REYES
(Q.E.P.D.)

Javier Saldias, hijo; Daniela Saldias, nieta; Amalia Vda. de Ruiz, (ausente), hermana; Amadeo, Angel, Amanda, hermanos; María Salazar, Elena Ibañez, Alicia de Morales, hermanas políticas; Nancy, Mario, Hugo, Angélica, Teresa, Antonio, Arnold, Augusto, Adolfo, Gonzalo, sobrinos; Gabriela, Fernando, Gerardo, sobrinos (ausentes) los sobrinos nietos y demás familiares ruegan a sus amistades en forma especial a los socios del Club Internacional, Logia Obreros del Porvenir, Club de La Paz, Centro Cívico Cultural 20 de Octubre, Ministerio de Industria y Comercio, S.A.I. Grupo Musical Luz de América e instituciones a las que perteneció se dignen asistir a la misa de cuerpo presente a Hs. 10 a.m. y a la traslación de sus restos mortales al Cementerio General el día de hoy miércoles a Hs. 11 a.m. El cortejo fúnebre partirá de la calle Gerónimo de Soria Nº 1267 (Paralela a la Av. Ituraldé) Miraflores.

Será favor que agradecerá la familia doliente.

FUNERARIA "A" VALDIVIA. OF. FIGUEROA FRENTE AL PASAJE DE LAS FLORES TELS: 353630 - 325254.

Cecilia Vda. de Banzer, esposa; Gral. Hugo Banzer Suárez y Yolanda Prada de Banzer, padres; Patricia, Erika, e Ilonka, hermanas; los hermanos políticos, sobrinos y demás familia del que en vida fue:

† HUGO MARTIN BANZER PRADA
(Q.E.P.D.)

Ruegan a sus amistades asistir a la misa que recordando el primer año de su sensible fallecimiento, se mandará a oficiar el día de mañana jueves 18 del presente a Hs. 19:00 p.m. en el Templo de los Padres Carmelitas (Av. 20 de Octubre).

La Paz, mayo de 1989

LA DIRECCION NACIONAL DE EDUCACION DE ADULTOS Y EDUCACION NO FORMAL, EL DPTO. NAL. DE EDUCACION NO FORMAL Y EL PERSONAL DE LA UNIDAD DE COMUNICACION, RECORDANDO EL PRIMER MES DEL SENSIBLE FALLECIMIENTO DE LA:

† Prof. Com. ADELA MAMANI CHACOLLA
Q.E.P.D.

INVITAN EN FORMA ESPECIAL A SUS FAMILIARES, PARIENTES, INSTITUCIONES DE RADIO SAN GABRIEL, EMISORAS UNIDAS, ILLIMANI, C.I.P.C.A., ASOCIACION DE RADIALISTAS Y COMUNICADORES NATIVOS, MAGISTERIO URBANO Y RURAL, A LA MISA QUE SE MANDARA OFICIAR EL DIA DE HOY MIERCOLES 17 DEL PTE. MES A HORAS 12.00 M. EN EL TEMPLO DE SAN SEBASTIAN (Plaza Alonso de Mendoza).

La Paz, mayo de 1989

Guía Profesional

MEDICOS

CONSULTORIO UROLOGICO

Enfermedades de riñones, vejiga, próstata, etc. Venéreas
Dr. N. Orihuela Montero de Hs. 3 a 6
Dr. Rafael Orihuela Nicolau de Hs. 6 a 8
Avenida Arce 2081. Edif. Montevideo 2º piso. Tel. 326183.

Dr. ALFREDO RAMIREZ TORRICO
CIRUJANO UROLOGO

Estudios Universidad de Chile
Cirugía y enfermedades de riñones, vejiga, próstata, genitales e infertilidad. Enfermedades venéreas y sus complicaciones.
Avenida Camacho 1377, 2do., piso Of. Nº 4. Teléfonos 357219 y 364817. Horario: Días particulares de 16 a 19. Sábados de 11 a 12.

MEDICINA FISICA Y REHABILITACION
Dr. GUIDO AROSTEGUI CASTEL

Rehabilitación General, equipos de: Ultrasonido - Diatermia -Rayos Laser Fisioterapia.
Dirección: Edificio Mariscal de Ayacucho, 5ª, piso Of. 502
Teléfono 327779 Casilla 5524, atención de Hs. 14 a 20 p.m.

CENTRO MEDICO DE ESPECIALIDADES "LA PAZ"

Av. 6 de Agosto Nº 2380 Teléfono: 343261 Busca Movil: 321636 - 320844 390222-3.4

- GINECOLOGIA - MASTOLOGIA: Dr. Edgar Tapia Arroyo.
- MEDICINA INTERNA ENDOCRINOLOGIA: Dr. Erwin Von Landwuest, Dra. Elizabeth Metelljan.
- PEDIATRIA Y NEONATOLOGIA: Dr. Alfredo Rodriguez Vargas, Dr. Omar Fernández S.
- NEUROLOGIA Y NEUROCIRUGIA: Dr. Edgar Arené Rada.
- TRAUMATOLOGIA Y ORTOPEDIA: Dr. Alberto Romero Cruz.
- CIRUGIA PLASTICA Y ESTETICA: Dr. Ricardo Ayala Rojas.
- ANATOMIA PATOLOGIA Y CITOPATOLOGIA: Dr. Alfonso Padilla V.
- LABORATORIO CLINICO E INMUNOLOGICO: Dr. Jaime Quintanilla A.

Dr. HECTOR LORENTE BERRIOS
NEUROCIRUGIA-NEUROLOGIA
Adultos-niños

Especialización: Universidad Nacional Autónoma de México I.S.S.S.T.E. MEXICO D.F.
Consultorio: Mercado 1328, Edif. Mcal. Ballivián, 4º piso, Of. 403. Telf. 359263. Atención de Hs. 16.00 a 19.30 Dom. Av. Busch 1126, Tels. 364701 321695.CEDINE. Tels. 323181 - 360969.
URGENCIAS:
Buscamóvil Tels. 320844 - 321636 - 327582

INSTITUTO DE ENFERMEDADES
Neuroquirúrgicas - Neurológicas - Psicológicas - Psiquiátricas

Dr. WALTER ORGAZ JIMENEZ
NEUROCIRUJANO
Esp. Universidad de Tokio-Japón

Funciona en el quinto piso de la Clínica "Mayo"
Teléfonos: 343842 -372331
Av. Ecuador Esq. Quito Nº 640

CIRUGIA DE LA COLUMNA VERTEBRAL
Dr. ARZOB OMONTE M.
Ciclo completo de especialización Universitaria en Francia y Bélgica

Cirugía de la columna vertebral, ortopedia y traumatología. Técnicas modernas.
Atiende: 17-20 Hs. Av. Arce 0302 Telf. 27938.
Buscapersona 25050, Cochabamba-Bolivia.

ABOGADOS

Rosario Canedo Justiniano
ABOGADO

Anuncia a su distinguida clientela que nuevamente atiende asuntos JURIDICOS EN GENERAL. En el Bufete del Edificio HANSA, piso 17 oficina 5.
Telfs. 343277 - 373886 - 350087

Double COLA

PRESENCIA
deportiva

La Paz, Bolivia, miércoles 17 de mayo de 1989

RESPONSABLE Julio D. Lazarte L.

Selección nacional
Componentes del equipo nacional que trabajan en Santa Cruz con miras a la Copa América y las eliminatorias del campeonato mundial Italia 90. (Telefoto-PRESENCIA-Boris Ninavia, Santa Cruz).

Copa América

Selección cumplió prácticas intensas

Santa Cruz, 16 (Por teléfono).- La selección nacional de fútbol realizó hoy dos práctica intensas en las canchas de los clubes Blooming y Oriente Petrolero, con miras a su primer compromiso de prueba frente a la selección de Paraguay, que se realizará el próximo jueves en Cochabamba.

La sesión matinal consitió en trabajo de preparación física que se prolongó por espacio de 45 minutos; estuvo dirigido por el preparador físico José Antonio Vaca y el cuerpo técnico que fue convocado por la Federación Boliviana de Fútbol.

El entrendor Jorge Habegger, dirigió un trabajo especial con los delanteros. En tanto que Abdúl Aramayo y Ovidio Meza trabajaron con los defensores.

Luego de esa tarea Habegger ordenó la conformación de dos equipos, para realizar la primera práctica de fútbol en este período de preparación del representativo nacional.

En Oriente

En horas de la tarde, los jugadores concurrieron a una práctica que se efectuó en la cancha del club Oriente Petrolero, donde se realizó una labor parecida a la que se efectuó en la sesión matinal.

Jorge Habegger, dirigió los ejercicios táctticos con los mediocampistas y delanteros, donde probó varios sistemas de juego ofensivo.

Lesionados

Marcos Etcheverry, que tiene distensión de ligamentos en la rodilla derecha no pudo entrenar hoy. En tanto que Carlos Borja, que no pudo entrenar por la mañana hizo ejercicios livianos de preparación física en horas de la tarde.

Roly Paniagua padece de una distensión en los aductores de la pierna izquierda y se encuentra en proceso de recuperación mediante la asistencia de un fisioterapeuta.

Trabajo de h

Dentro del p entrenador d cumplirá hoy habiéndose f horas un tra preparación tácticos en la Destroyers.

Entre las 1 futbolistas se auditorio del observar vide que jugaron las y Brasil.

Desde las servirá el almu consistirá en u asado de carne fruta.

Gabriela Sabatini cumplió 19 años

Berlín, 16 (AP).- La tenista argentina Gabriela Sabatini celebró hoy su décimonoveno cumpleaños y confirmó que jugará el abierto francés y el torneo de Wimbledón.

Luego de ganar el abierto italiano el domingo pasado Sabatini dijo que extraña su gente y que podría no jugar ninguno de los dos torneos.

Pero durante la celebración de su cumpleaños en Berlín Occidental, Sabatini confirmó hoy que se propone participar en ambas competencias.

Los festejos empezaron con una nota cómica ya que Virginia Slims, la firma que auspicia el circuito femenino de tenis, le envió solo 18 rosas en lugar de 19.

"Ordené 19 rosas, pero aparentemente alguien contó mal" expresó el representante de Virginia Slims Ted Tinling.

"Atigrados" se entrenan para enfrentar a Bolívar

Los futbolistas del Club The Strongest esperan hoy el cumplimiento de las obligaciones económicas ofrecidas por el directorio y conocer su futuro en la institución.

Tras haberse renovado los cuadros directivos, no hubo hasta el momento ningún contacto entre los jugadores y el directorio. Los futbolistas tienen la promesa de recibir la segunda mitad de sus sueldos, que corresponden al mes de abril.

Llegó el día 17

Los jugadores aceptaron una propuesta de los dirigentes para neutralizar una nueva situación de conflicto que amenazaba la actuación del primera plantel en el campeonato de la Liga del Fútbol Profesional Boliviano.

Directorio

Anoche el directorio informó que a horas 17:00 se completarán de cancelar los sueldos del mes de abril.

Se recupera Ortega
El puntero derecho del club The Strongest es saludado por sus compañeros de equipo. Se recupera de una afección estomacal que le impidió entrenar durante las últimas semanas.

Danubio y juegan es

MEDELLIN, 16(AP).- Atlétic busca dar a Co Copa Libertado car valer su co mañana (hoy) Uruguay en el ta de una de la torneo continen

El partido de patado, por lo encuentro de avanzará a la f tes de Medellín al fútbol y en su res de Atlético con intensidad al encuentro, c pretexto para c popular.

Stuttgart y por la Cop

STUTTGART 16 (AP).- El Na mando Marador primer trofeo c bol, tratará de h na (hoy) su exp ante VFB de S cuentro de vuelt Copa UEFA.

Nápoli ganó el partido de i Maradona y del este último a c la finalización d bastará empata con el trofeo.

FEDERACION DE PROFESIONALES DEL BENI
TRINIDAD - BOLIVIA

CONVOCATORIA

EL DIRECTORIO DE LA FEDERACION DE PROFESIONALES DEL BENI, CONVOCA AL 1er. CONGRESO DEPARTAMENTAL ORDINARIO DE PROFESIONALES, MISMO QUE SE REALIZARA DE ACUERDO A LAS SIGUIENTES BASES.

LUGAR Y FECHA
TRINIDAD - 18, 19 Y 20 DE MAYO DE 1989
PARTICIPANTES
A) C:ALCTORIO DEPARTAMENTAL
B) LOS PRESIDENTES EN EJERCICIO DE CADA COLEGIO AFILIADO.
C) TRES (3) DELEGADOS TITULARES POR CADA COLEGIO AFILIADO.
D) EL PRESIDENTE EN EJERCICIO DE LA ASOCIACION DE PROFESIONALES LOCAL Y/O PROVINCIAL AFILIADO A LA FDPB.
E) TRES (3) DELEGADOS TITULARES POR CADA ASOCIACION DE PROFESIONALES LOCAL Y/O PROVINCIAL AFILIADA A LA FDPB.
F) CADA COLEGIO Y/O ASOCIACION PODRA ACREDITAR DELEGADOS SUPLENTES EN IGUAL NUMERO QUE TITULARES, SOLO CON DERECHO A VOZ.
TEMARIO.
1.- INFORME DEL DIRECTORIO DEPARTAMENTAL.
2.- ANALISIS DE LA PROBLEMATICA NACIONAL DEPARTAMENTAL Y DE LOS PROFESIONALES EN PARTICULAR.
3.- CONSIDERACION DEL PROYECTO DE ESTATUTOS DE LA FEDERACION
4.- ASUNTOS VARIOS.
5.- ELECCION DEL DIRECTORIO DEPARTAMENTAL Y MIEMBROS DEL TRIBUNAL DE HONOR Y ETICA PROFESIONAL.

COMITE ORGANIZADOR
LIC. OSVALDO GUTIERREZ ORTIZ: CALLE CIPRIANO BARACE Nº 83
CASILLA Nº 84 TEL. 20483 - 22347
TELEX 6330
TEL.: 20480
DR. JOAQUIN MURTADO MUÑOZ-

NOTA LOS GASTOS DE TRASLADO Y ALOJAMIENTO CORRERAN POR CUENTA DE LOS ASISTENTES, CUOTA DE PARTICIPACION BS. 100.- POR DELEGACION.

TRINIDAD, ABRIL DE 1989

LIC. OSVALDO GUTIERREZ O.
PRESIDENTE

ING. CARLOS CALVO AVILA
SECRETARIO GENERAL.

Internacional-Olimpia

PORTO ALEGRE, BRASIL, 16 (AP).- Internacional, al que un empate bastará para clasificarse, recibe mañana a Olimpia de Paraguay en el partido de vuelta de una de las semifinales de la Copa de Fútbol Libertadores de América.

BANCO CENTRAL DE BOLIVIA

GERENCIA DE OPERACIONES DE MERCADO ABIERTO

LICITACION DE CERTIFICADOS DE DEPOSITO A PLAZO FIJO (CDS) PARA EL DIA VIERNES 18-5-89

CATEGORIA DE MONEDAS	PLAZOS (Semanas)
MONEDA NACIONAL (M/N)	6-13-26-52
MONEDA EXTRANJERA (M/E)	6-13-26-52
MONEDA NACIONAL CON MANTENIMIENTO DE VALOR (NVDOL)	6.13-26-52

NOTA.- Las propuestas para la licitación se recibirán en el piso 17 del Edificio Central del Banco Central de Bolivia de hs. 8.30 a.m. a 10.00 a.m. del día jueves 20 de abril de 1989.

La Paz, 17 de mayo de 1989

H. CORTE DEPARTAMENTAL ELECTORAL

LA PAZ - PROVINCIAS

COMUNICADO

La H. Corte Departamental Electoral La Paz-Provincias pone en conocimiento de los partidos políticos que la consideración de las ánforas rezagadas, se llevará a cabo el día miércoles 17 de mayo de Hs. 9:00 a.m., en las oficinas de la Corte, ubicada en calle Murillo Nº 413 esq. Avenida América.

A este efecto los partidos políticos, frentes o coalisiones deberán acreditar un delegado.

La Paz, 16 de mayo de 1989
DR. WILFREDO COSSIO AGUILAR
PRESIDENTE
(Sello).- Honorable Corte Departamental Electoral, La Paz-Provincias

ACCION MUNIC

CAMPAÑA DE LIMP

La Honorable Alcaldía de La Paz ha emprendido una de limpieza de la ciudad debido a la intensa actividad pro diferentes Partidos Políticos y, como nunca, sensiblem respetado ni edificios públicos o privados, plazas, co monumentos, iglesias, pasarelas, postes, árboles, etc. limpieza del pintarrajeado de algunos monumentos hará tarea, pero será imposible limpiar el embadurnado de árboles.

Los Partidos Políticos que debieron haber iniciado es limpieza, para borrar sus huellas, aún no se han pronu lamentables antecedentes, las facturas de gastos que e campaña de limpieza serán remitidas a la Contraloría G República, para cobrarlas en forma coactiva a los partid porque estamos en la ineludible obligación de cuidar el restituir la fisonomía de nuestra linda ciudad capital.

Las artes plásticas hoy

EN EL TALLER DE ARTE DE LA UMSA, ubicado en Conchitas esquina Héroes del Acre, se presenta la muestra "Formas escultóricas en Zn" con obras de alumnos de la Carrera de Artes de la UMSA.

LUGARES DE CULTO RELIGIOSO A TRAVES DEL MUNDO.- El fotógrafo Jim Dandridge, expondrá una serie de fotografías con temática religiosa en el Instituto Boliviano Americano ubicado en el Parque Zenón Iturralde Nº 121.

"IMAGENES 1870-1930", es el nombre de la exposición de fotografía que presenta Javier Núñez del Arco en la galería EMUSA de esta ciudad. Av. 16 de Julio 1607.

EL JOVEN PINTOR MAURICIO BAYRO, presentará una muestra pictórica a partir del jueves 18 en el salón de la Embajada de México, ubicada en la Av. 6 de Agosto esquina Gosálvez.

AL CUMPLIRSE EL 44 ANIVERSARIO DE SU LIBERACION, La Embajada de Checoslovaquia presenta una exposición fotográfica sobre el patrimonio nacional. Museo Nacional de Arte, calle Comercio esquina Socabaya.

AMADEO CASTRO, presenta una exposición de óleos y acuarelas en el Salón Cecilio Guzmán de Rojas, ubicado en la calle Colón. La muestra permanecerá abierta hasta el sábado 20 del presente.

PAMPAHASI, es el nombre de la exposición fotográfica que presenta el fotógrafo sueco Erik Martensson en el Museo Nacional de Arte con el auspicio de la Sociedad Boliviana de Fotografía. Cima producciones y foto Linares.

EN LA GALERIA DE LA EMBAJADA DE MEXICO, se exponen las obras de los pintores Eduardo Cortez y Efraín Bueno, la muestra permanecerá abierta hasta el miércoles 17 del presente. Av. 6 de Agosto esquina Gosálvez.

"LA ARQUITECTURA URBANA EN LA RDA EN EL 40 ANIVERSARIO DE SU FUNDACION", Es el título de una exposición fotográfica que presentan la Asociación de Periodistas de La Paz, y la Embajada de la República Democrática Alemana, en la Asociación de Periodistas de La Paz, ubicada en la calle Comercio 1048. La muestra se inaugurará el miércoles 10 de mayo, y quedará abierta hasta el miércoles 17.

"IMAGENES DE MI GENTE" es el título de la muestra que presenta el pintor argentino Ricardo Martins, en la Casa Argentina, ubicada en la Av. 6 de Agosto Nº 2535. La muestra permanecerá abierta hasta el 18 de mayo.

EN EL SALON DE LA EMBAJADA ARGENTINA, se presenta la muestra de artes plásticas de los estudiantes de la Escuela Superior de Bellas Artes "Hernando Siles". Av. 16 de Julio 1486 tercer piso.

"Tiro de Gracia" hoy en Portales

Gustavo Cárdenas Ayad es un joven escritor nacido en 1961 en la ciudad de Vallegrande, y forma parte de un vigoroso grupo de escritores cruceños, que constituyen, según muchos, una de las venas más interesantes de la narrativa boliviana contemporánea, que ha logrado alejarse del costumbrismo para buscar lenguajes con mayor eficacia.

En una reciente charla con PUERTA ABIERTA, pocos días antes de presentar su libro "Tiro de Gracia" en la ciudad de La Paz, el escritor manifestó que la mayoría de sus vivencias, y de sus personajes ficticios habían salido de Vallegrande, ciudad en la que los muertos que son más, constituyen a veces el único patrimonio de los vivos, y el abandono es el pan de cada día.

Los relatos que ahora nos presenta giran alrededor del desamor y la muerte, dentro del tiempo y la historia de la vida de los pueblos. En su literatura están inmersos muchos detalles de la vida y de la narrativa latinoamericana; se ven claramente el abandono y la soledad rulfianas, así como algunas características de la extraña lógica del Realismo Mágico.

"El Turco", por ejemplo, relato con el que comienza el libro, es la historia de la vida de un pequeño pueblo vista por los ojos de un extranjero que desde el día que llega, es cultivado con tal fuerza, que decide no volver a partir nunca y condena a todos los que lo hacen. A propósito de este cuento el escritor dijo que el personaje central fue un emigrante muy conocido en su pueblo y que resultaba ser su abuelo.

Otro de los relatos se titula: "Chaturanga de Octubre", la palabra chaturanga es el primer nombre que recibió el ajedrez, y que tiene a los oídos del escritor, mayor musicalidad que la palabra tradicional.

El relato versa sobre la muerte del Che Guevara sucedida en octubre, a pesar de que el personaje central no llega a ser mencionado nunca. La muerte es tomada como un juego, el ajedrez, donde a veces se gana y a veces se pierde.

Gustavo Cárdenas Ayad es uno de los fundadores de la editorial "Cabildo", que nació simultáneamente con la revista de cultura alternativa llamada "Apuntes", cuyo número 12 acaba de salir a la circulación.

La editorial comenzó con cuatro personas a su cargo, el número ha ascendido a 14, y hasta ahora se han publicado ya cuatro libros de narrativa y varios volúmenes de poesía.

"Tiro de Gracia", será presentado esta noche a las 19:00 horas en Espacio Portales.

SEPARACION DE COLORES
ENTREGAMOS EN 24 Hrs.
Editorial LUX. Tel. 329102

cultural

Taller sobre vocación y misión de los laicos

El Centro de Promoción y Laicado "Ricardo Bacherer" ofrece un taller sobre Exhortación Apostólica post-sinodal "Christifidelis Laici" de su Santidad Juan Pablo II que trata sobre el tema de la "Vocación y Misión de los laicos en la Iglesia y en el mundo". El taller se realizará el día sábado 20 de mayo de 8:30 a 13:00 horas, en el local de CEPROLAI ubicado en la calle 9 de Obrajes Nº 340.

Para este efecto se ha preparado un resumen del documento, cuya lectura es de suma importancia en la participación del taller. El documento puede ser adquirido en las librerías de "Don Bosco" y "San Pablo", bajo el nombre de "Vocación y Misión de los Laicos en la Iglesia y en el mundo".

Para mayores informes acerca del taller comunicarse a los teléfonos 783082, 377878 ó 324535.

DURANTE EL PRIMER TRIMESTRE DE ESTE AÑO, salió a la circulación el sexto número del boletín EXPRESION, editado por el Comité de Cultura de la Penitenciaria Distrital de La Paz.

Este boletín es una vía de comunicación diferente a las que estamos acostumbrados a leer, pues en ella son los reclusos y los marginados los que hablan y los que opinan sobre la realidad boliviana.

A través de este boletín, los reclusos tienen la oportunidad no sólo de denunciar las injusticias que viven adentro del penal, sino también de comunicar sus anhelos, sus vivencias y sus proyectos una vez reincorporados al sistema.

puerta Abierta
PRESENCIA
La Paz, Bolivia, miércoles 17 de mayo de 1989

- "Tiro de Gracia", hoy en Portales
- Tercera generación de "Gesta Bárbara"
- Homenaje de Scola al cine
- Mi novia es un extraterrestre"
- Gobierno de Kenya se opone al exterminio de elefantes
- Mortalidad materna en Africa

EL FAMOSO gigante Camacho -que otrora despertara la admiración de propios y extraños- aparece en esta imagen (tomada por M. Caña) alzando a dos mujeres que da una idea de las desmesuradas proporciones de este singular boliviano. La fotografía que se reproduce en esta página de PUERTA ABIERTA forma parte de la colección de Javier Núñez del Arco, quien la exhibe en la Galería EMUSA bajo el título de "Imagenes 1870-1930). La muestra fue inaugurada anoche y estará abierta al público durante dos semanas. (Local: Av. 16 de Julio Nº 1607).

Mortalidad materna en Africa

ADDIS ABEBA, MAY (EFE).- Africa sufre cada año 150 mil muertes maternas, reveló Woizero Berhane Ras-Work, presidente del Comité Interafricano de Expertos que durante tres días analizó aquí problemas derivados de prácticas tradicionales en la región.

El especialista llamó a la búsqueda de remedios urgentes a la morbilidad y demandó identificar las tradiciones que ponen en peligro la salud humana, para erradicarlas a partir de una estrategia de información y educación.

Las muertes maternas se deben en gran parte a infecciones, hemorragias, desnutrición, embarazos frecuentes y circunscisiones femeninas, dijo, y también a la práctica de inferir cortaduras y desgarraduras en la piel, lo cual puede tener nexo con el Síndrome de Inmunodeficiencia Adquirida (SIDA).

Por su parte, el viceministro de Salud de Etiopía, doctor Getachew Tadesse, se refirió a costumbres muy extendidas en su propio país, como la extracción a los niños de su primera dentadura.

También de esa índole la extirpación de la úvula o campanilla, picaduras en las venas con motivos religiosos o familiares, quemaduras en la piel por causas similares, escarificaciones del cuerpo y extracción de amígdalas en las condiciones más antihigiénicas, con desenlaces fatales.

Tadesse agregó por último que su gobierno inició un programa de atención agregó por último que su gobierno inició un programa de atención m dica primaria para ayudar a prevenir las prácticas tradicionales negativas, en el cual ocupa importante lugar el entrenamiento de agentes sanitarios con influencia en las comunidades locales.

Deterioro de sistemas sanitarios debido a las crisis económicas

GINEBRA, MAY (EFE).- La mayor parte de los países en desarrollo presentes en la 42 Asamblea Mundial de la Salud, que continúa reconocieron el deterioro de sus sistemas sanitarios, atribuido a la actual crisis económica.

En lo que va de conferencia desde el lunes, con ministros de Salud del mundo entero, pocas son las naciones que pudieron destacar logros o progresos reales; en la aplicación de la estrategia Salud para Todos, fijada por la OMS para el año 2.000.

El informe del consejo ejecutivo de la Organización Mundial de la Salud, presentado por el mexicano Quijano Narezo, señala con inquietud el creciente deterioro económico que influye negativamente en el bienestar general y en la situación sanitaria de los subdesarrollados, particularmente los más atrasados.

Narezo advirtió que de querer aplicar la estrategia Salud para Todos es menester comprometer a los dirigentes políticos a reducir las desigualdades sociales, los administradores a resolver los problemas prácticos y los médicos a aplicar los principios de la profesión.

La OMS reconoce esta vez de manera directa la relación entre la crisis económica y la deuda externa, así como la degradación de las coberturas sanitarias mínimas necesarias para la población del Tercer Mundo.

Esta relación deuda-salud es minimizada por los llamados países occidentales, que insisten en que la labor de la OMS debe limitarse a sus aspectos técnicos.

Se trata de un nuevo reto a la entidad, que reconoce además, la existencia de una crisis del medio ambiente relacionada con la salud humana, e identificada en la economía como incidente en todos los programas de la organización.

Así, el concepto de desarrollo sostenido –señala el informe– implica también acelerar, encauzar y coordinar la acción con todos los sectores y partes competentes que participan en actividades generales de desarrollo.

O como advirtiera el ministro de Perú, Luis Pinillos Asthon, "sin hacer pagar la factura únicamente a los países del Tercer Mundo".

Adelantos en la investigación sobre la leucemia

BELGRADO, MAYO (PL).- Investigadores del Instituto Oncológico de Zagreb, Yugoslavia, lograron frenar el mecanismo genético de la evolución de la leucemia, informó la prensa local.

El procedimiento –sustentado en un programa financiado por la Comunidad Económica Europea-, se aplica además al cáncer de mama y consiste en la inoculación de sustancias químicas llamadas "beta-carotena" y "DMSO".

Ciencias

AGENDA

PRESENCIA Av. Mariscal Santa Cruz, Edificio Esperanza 2° piso, teléfonos: CENTRAL: 372344-351998.

LA PAZ

ESTABLECIMIENTOS FARMACEUTICOS

PARA EL DIA MIERCOLES 17 DE MAYO

FIGUEROA C. Figueroa Nº 770 Esq.Santa Cruz, Tel. 323702; **AMERICA** C. Almirante Grau Nº 115, Tel. 341969; **UNIVERSAL** C. Cañada Strongest Nº 1934, Tel. 340798; **VIRGEN DEL PILAR** Av. 20 de Octubre Edif. Topáter, Tel. 352394; **ANGELA** Av. Landaeta Nº 957 final, Tel. 326577; **SANTA CATALINA** C. Boquerón Nº 1358, Tel. 368200; **FLORIDA** Av. Saavedra Nº 1659; **LA SEGURA** Av. Saavedra Nº 2198; **ALEJANDRA** C. Tejada Sorzano Nº 514; Tel. 342202; **EL VIT** C. Carlos Blanco Nº 1103 V. Copacabana, Tel. 321725; **PICHINCHA** Av. Alto de la Alianza Nº 606; **SEÑOR DE MAYO** Av. República Nº 1491 Villa Victoria, Tel. 343958; **LA CONFIANZA** Av. Tumusla Nº 741; **ANTONICA** Av. Buenos Aires Nº 1506; **BELEN** C. Rodríguez Nº 304,Tel. 343951; **MARIA REYNA** Av. Hernando Siles Esq. calle 16 (Obrajes), Tel. 785015; **PRINCIPAL** Av. Ballivián C. 19 Nº 1195 Calacoto, Tel. 792984; **JUAN XXIII** Av. del Maestro Nº 972 Alto Obrajes; **SATELITE** C. Núñez del Prado Nº 1244 Plan 561 Calle 11 Ciudad Satélite, Tel. 810040; **SAVIA** Calle C Nº 111 Ceja El Alto.

TELEFONOS DE TERMINAL DE BUSES LA PAZ

Informaciones Terminal de Buses Tels. 367273-367270; Transportes **KORILAS** Tel. 323810; Transportes **AROMA** Tel. **357449**; Pullman **"NOBLEZA"**, Tel. 361427, Pullman **ATLAS**, Tel. 329821; Pullman **AVARUA** Tel. 327006; Flota **COPACABANA**, Tel. 366793, Pullman **BOLIVIA**, Tel. 355854; Pullman **URUS IMPERIAL**, Tel. 350793; Flota **RELAMPAGO**, Tel. 369758; Flota **ANDINO**, Tel. 320471; Flota **EL DORADO**, Tel. 359183; Flota **SAN FRANCISCO** , Tel. 378044; Flota **ORURO**, Tel 354612; Flota **BUSTILLOS**, Tel. 326884; Pullman **PUNATA**, Tel. 377908; **FLOTA PANAMERICANA**, Tel. 371119; Transportes **LITORAL**, Tel. 358933; Transportes **INQUISIVI**, Tel. 341050; Pullman **URKUPIÑA**, Tel. 353214; Transportes **COPACABANA**, Tel. 322888; Transportes **6 DE AGOSTO**, Tel 320542; Transportes **SAN LORENZO**, Tel. 328911; Transportes **VELOZ DEL SUD**, Tel. 323146; Transportes **CISNE**, Tel. 361321; Transportes **EL CONDOR**, Tel. 320471; Transportes **LA PAZ**, Tel. 377443, Pullman **AMERICA**, Tel 352113; Autobuses **POTOSI**, Tel. 355485; Transportes **10 DE NOVIEMBRE**, tel. 361138.

TELEFONOS DE URGENCIA

HOSPITAL DE CLINICAS Maternidad, Tel. 370472; **TRANSITO**, Tel. 371824 y 371220; **ASISTENCIA PUBLICA**, Tel. 118-3786838; **MATERNIDAD**, Tel. 314414; **NEUROCIRUGIA**, Tel. 320728; **PENSIONADO**, Tel.322823; **BOLIVIAN POWER Co. Ltd. RECLAMOS**, Tel 354357; **BOMBEROS**, Tel 378468 - 379469 - 110 **HOSPITAL DE CLINICAS CENTRAL**, Tel. 370472; **ATENCION DE PARTO DOMICILIARIO**, Tel. 360700; **RADIO PATRULLA**, Tel. 110; **AASANA** (Aeropuerto Internacional Línea Piloto, Tel. 810122, **SAMAPA**, Tel. 311223; **DIRECCION NAL. DE INVESTIGACION**, Tel. 356124 ; **ESTACION CENTRAL**, Tel. 353510-352510; **BUSCAMOVIL**, Central Macaro, Tel. 320044; **INSTITUTO NACIONAL DE FARMACODEPENDENCIA (INIF)**, Tel. 356484. Atención las 24 horas del día.

H. MUNICIPALIDAD DE LA PAZ

TELEFONO DEL RETEN, Tel. 371123; **MUNICIPIO DE EMERGENCIA**, Tel. 371250 - 378200; **TARA** Reclamos, Tel. 133, Informaciones, Tel. 104; **SEÑORITA HORA**, Tel. 117 y **LARGA DISTANCIA EXTERIOR**, Tel 356700, Interior,Tel. 101, **INFORMES**, Tel. 350211.

Amenidades

Gobierno Kenyano se opone al exterminio de elefantes

ADDIS ABEBA, MAY (PL).-El gobierno kenyano llamó a la comunidad internacional a que prohíba el comercio de marfil, única solución para terminar con el exterminio de elefantes, informó aquí una emisora radial de ese país.

La prohibición radical del tráfico de marfiles constituye la vía para dar fin a la masacre de elefantes en Africa, apuntó la fuente que citó al ministro kenyano de turismo y entorno, Katana Ngala.

Según Katana, 80 mil animales de esa especie son sacrificados cada año en Africa por los cazadores clandestinos, quienes después utilizan los colmillos para venderlos a los consumidores de joyas y objetos de marfil.

Estados Unidos y Japón constituyen los países principales donde los traficantes encuentran un mercado seguro.

La población africana de elefantes en 1970 era 2,3 millones y en la actualidad sólo alcanza los 700 mil.

Nuevo motor de automóvil

Reduce a la mitad el consumo de gasolina

KAISERSLAUTERN (RFA), MAY (EFE).- Científicos de la Universidad alemana de Kaiserslautern tienen casi a punto un nuevo motor capaz de reducir a la mitad el consumo de combustible y la emisión de materias nocivas de los automóviles en el tráfico urbano.

El sistema se basa en el principio de que un vehículo, una vez impulsado, avanza por inercia, sin que sea necesario alimentarlo ininterrumpidamente con energía.

Cuando el conductor deja de pisar el acelerador, el volante de impulsión separa el motor de combustión interna de un embrague adicional y lo desconecta, pero el volante sigue funcionando y en el momento en que el conductor embraga y acelera, pone el motor nuevamente en marcha.

Una máquina electrónica, la pieza clave del nuevo sistema, que sustituye al motor de arranque y al generador eléctrico de los automóviles tradicionales, acciona al volante de impulsión.

Gracias al embrague adicional, el motor puede ser conectado o desconectado en milésimas de segundo sin que aumente el escape de gases nocivos.

Dicho sistema, que fue presentado al público en la última feria industrial de Hannover, es experimentado desde 1982 por los expertos de Kaiserslautern, en colaboración con la compañía electrónica Siemens y el consorcio automovilístico Volkswagen, y se calcula que dentro de cuatro años pueda estar listo para la fabricación en serie.

Hace cinco años, el sistema fue instalado en un automóvil "Jetta-diesel" de Volkswagen, y éste ha recorrido entretanto más de 60.000 kilómetros, con el resultado de que en el tráfico urbano, en el que el motor se conecta y desconecta hasta diez veces por minuto, el vehículo ahorra hasta la mitad del combustible normal.

Daniel el Travieso

Algunas veces los grandes se olvidan de que hablan a alguien que no sabe de lo que están hablando.

maría de oro

dick tracy

trucutú

ágata

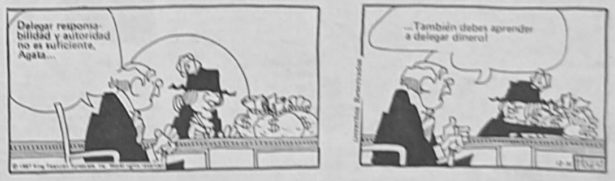

CONDORITO

justo y franco

el detalle que faltaba

piedra

el consejo de la suerte

cándido

recorte mundiales

Solución a SOPA de LETRAS

T	O	G	N	I	M	O	D	M
M	E	C	N	O	S	A	I	N
V	O	S	A	A	N	E	T	O
I	S	E	C	O	R	E	A	I
E	T	N	O	C	A	T	U	B
R	E	U	D	S	O	E	E	N
N	O	U	E	O	V	A	O	S
E	E	T	O	E	C	O	M	A
S	O	L	S	A	B	A	D	O

56/SIETE días de la semana.

SIETE países Hispano Parlantes

SOPA de LETRAS

A	B	O	L	I	V	I	A	P
L	O	C	A	S	O	N	A	U
E	C	O	T	A	M	R	O	R
U	T	H	O	U	A	S	A	U
Z	O	R	I	G	R	O	A	G
E	S	O	U	L	A	E	M	U
N	E	A	S	O	E	T	P	A
E	Y	O	C	A	N	I	S	Y
V	O	N	O	C	I	X	E	M

Se leen de izquierda a derecha, de derecha a izquierda, de arriba abajo, de abajo arriba y en diagonal, al derecho o al revés. Trazando una línea alrededor de cada palabra, procure localizarlas todas, teniendo en cuenta que una misma letra puede formar parte de dos o más nombres por cruzarse éstos.

CRUCIGRAMA

Por Luis Campos

HORIZONTAL

1 Pedazos de cuerda
6 Poema; oda
10 "El — no quiere consejo."
14 Logra; triunfa
15 Letras pluralistas
16 Cubierta; cierre
17 Cocidos; platos
18 Invitado; agasajado
20 Caliza; yeso
21 Menudencia
23 Ninguno
24 Eleves plegarias
25 Cruel
26 Retornara
30 Propio del oso
34 Destruye; arruina
35 Maltratan
37 A — de (casi tocando)
38 Cofre; maletón
39 Perforar; penetrar
41 Cero; nulo
42 Hilera
43 Comedianta Lucille —
44 Eludir; evadir
46 Taberna; fonda
48 La que hace testamento
50 Fruto dulce
52 Congeló
53 Farfolla del maíz
55 Dinero de México
56 Círculo
59 Mostrar; exhibir
61 De arena o de sol
63 Túnica de Nueva Delhi
64 Amargo: ing.
65 Termino
66 Santa — (fiesta: 21 de enero)
67 Solamente: ing.
68 Bebidas alcohólicas

VERTICAL

1 Libreta; cuadernillo
2 Esa dama
3 Arquero legendario Guillermo —
4 — Khan
5 Modistas
6 Verifica; comprueba
7 Diosa de la Medicina
8 Julio, p. ej.
9 Así: fam.
10 Impedidos; frenados
11 Cacahuete
12 Prefiera
13 Raspa; frota
19 Cupón; vale
22 Después de la fiesta
24 Hablado
25 "La — desnuda" (Goya)
26 Cap. de Marruecos
27 Becerra
28 Máquinas levantadoras
29 Lime; lije
31 Sal del organismo
32 Zambullirse
33 Se atreviera
36 Aritlos; orejeras
40 Alzado
41 Palomar
43 Danza; jaleo
45 Cotizar; valuar
47 Armazón de automóvil
49 Vino de Jerez
51 Anade; ánsar
53 Término de imprenta
54 Aquí: ing.
55 San Vicente de —
56 Pres. del Perú, — García
57 Hurte
58 Ojetes
59 Letra griega
60 Compañero de soa
62 Repeticion

SOLUCION ANTERIOR

B	O	T	E		M	E	N	A		T	R	U	C	O
E	J	E	M		E	D	I	L		R	E	N	O	S
L	A	M	E	N	T	A	D	O		A	T	I	N	A
E	L	E		A	I	D	A			B	I	D	O	N
M	A	R	E	S		E	L	E	V	A	R			
			F	A	L	S	E	T	E		O	R	C	A
G	E	M	E	L	A		S	A	N	O		A	A	R
A	N	I	S	E	T	E		S	A	R	D	I	N	A
S	E	N		S	I	M	A		D	E	I	D	A	D
A	S	I	S		D	E	S	P	O	J	A			
			A	C	O	S	T	A		O	S	U	N	A
S	E	L	L	O		I	R	A	N		R	U	M	
O	R	E	A	R		L	L	A	M	A	R	A	D	A
M	A	N	D	O		A	L	D	O		U	N	O	S
A	S	E	A	S		C	A	O	S		S	O	S	A

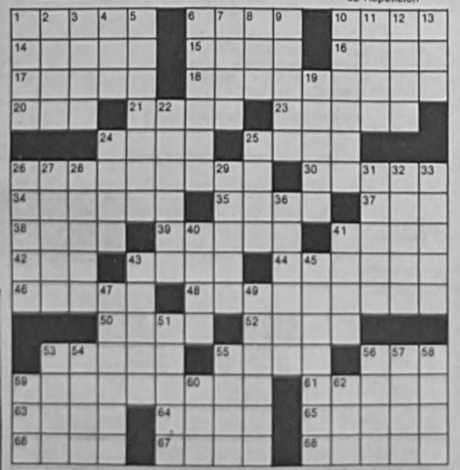

© 1989 United Feature Syndicate

Relegado y casi en la miseria, calla por siempre uno de los trompetistas más importantes del siglo

Por José Dos Santos

La encarnación del jazz ha muerto

(PL).- La pasión, el empuje y el impulso creador que lo alentó por más de medio siglo de entrega a su arte hicieron para siempre de su nombre, Roy Eldridge, un sinónimo de jazz.

Un conocedor lo definió como músico "para quien es mucho más importante atreverse... que tocar sobre seguro. Y eso es el jazz."

La última cumbre de su incesante búsqueda fue inconquistable, su corazón no la resistió.

Tras una crisis cardiaca en 1980, con casi 70 años, "Little Jazz" -como también se identificaba- había dejado escenarios y jam sessions. Hasta ese mismo momento lo acompañó su poderosa forma de proyectar la música.

No sólo eslabón que enlazara a Armstrong y Gillespie en una cadena de solistas extraordinarios, Roy fue el gran modelo de Dizzy, desde la lejana década de los 30, y de legiones de trompetistas que aspiraron a igualarlo, la mayoría sin éxito.

El propio Gillespie, quien ocupó el lugar que dejó vacante en la banda de Teddy Hill (1937), ha afirmado que trató de tocar como él, sin lograrlo. Cuando intento algo distinto, dijo con modestia en una ocasión, resulto un bebop.

"Rayo comprimido y atacante" fue la expresión que usara el crítico Joahim Berendt para definir a esa especie de "eslabón perdido" -como lo llamara Marshall Stearns- que descubrian los jóvenes que crecian bajo la influencia de Dizzy, en los 50.

Muchas expresiones claves se le atribuyen, en especial "yo toco un bonito saxofón en la trompeta", que se hizo sinónimo de la importancia de la fluidez en la ejecución de su instrumento.

Fue vocalista, tocó el fiscornio, piano y batería (ésta desde los seis años) y compuso. Formó su primera banda en 1927 y luego intervino en la de estrellas como la de Fletcher Henderson, Artie Shaw, Gene Krupa, Benny Goodman, y Coleman Hawkins.

Su pulso apasionado vibró con especial fuerza en históricas grabaciones como after you've gone, wabash stomp, hecklers hop y swing is here, en los finales de la década del 30, cuando su calidad permitió que fuera de los primeros músicos negros en integrar orquestas de blancos.

En los 50, no obstante su reconocida superioridad, incursionó en Europa -como muchos otros jazzistas norteamericanos- en busca de la masiva aceptación que no encontraba en su tierra.

A fuerza de pulmones, cuando pocos recordaban a Bunny Berigan y Rex Stewart, los otros grandes solistas de los 30, Eldridge se abrió paso y marcó a generaciones de aficionados al jazz.

Por aquella época tuvo grandes acompañantes en el viejo mundo como el baterista Kenny Clarke, los pianistas Claude Bolling (entonces con 20 años) y Gerry Wiggins, los saxos Zoot Sims y Don Byas, el trombonista Benny Vasseur y el bajo Pierre Michelot.

Ya no era joven cuando sumó su sonido a la superlativa Ella Fitzgerald (1963-1965) y a Anita O'Day (71), y descolló en los festivales de jazz de Nueva Orleans (69), Monterrey (71), Newport (72) y Montreux (77).

A los 50 años -cuenta Nat Henttof- en una grabación con Charles Mingus, Roy reflejó su concepción musical al decirle al genial bajista: 'Ahora muchos se preocupan tanto por su instrumento que se olvidan de lo fundamental, y no llegan a meterse en la música'. "Somos pocos los que seguimos en eso", aceró.

Aunque aparentemente pasado de moda, con un "swing" que no lo abandonó nunca, aún podía ofrecer lo que caracterizara Hentoff como un "solo increíblemente restallante y vehemente".

Tres lustros después, tocando junto a Dizzy en Montreux, seguía mostrando el brillo del oro viejo, lo que enorgullecía a su alumno, uno de los proletas del bebop, por mérito propios.

Admirable combinación de generaciones -como hoy se da entre el propio Gillespie y el cubano Arturo Sandoval-, las grabaciones conjuntas de los dos trompetas más dinámicos de la mitad del siglo son joyas de imaginación, vigor y amor por el jazz.

Histórico fue su trabajo común, en octubre de 1959, con el pianista Oscar Peterson, el guitarrista Herb Ellis, el contrabajo Ray Brown, y el batérista Louis Bellson, que dieron vida a insuperables interpretaciones de limehouse blues, sometimes i'm happy y blue moon, entre otras.

Ahora Dizzy estuvo entre quienes acompañaron a "Little Jazz" en su despedida final, en Nueva York, donde enfrentó con dificultades financieras una dolencia que al alejarlo de su trompeta debió ir aniquilando también su ánimo.

Como otros grandes jazzistas norteamericanos, la penuria económica envolvió sus últimos años. Sus amigos lo socorrieron con el resultado de conciertos benéficos, pero nunca pudo volver a sostenerse con su insuperable arte.

Su caso parece confirmar lo que recientemente escribía el español Pedro Calvo al hablar sobre la conversión del vocalista Al Jarreau: 'El jazz puede proporcionar la gloria, las reverencias más sentidas y los adjetivos más superlativamente laudatorios, pero si de lo que se trata es de ganar dinero... hay que pasarse al pop, a los circuitos de música comercial'.

Triste realidad que tuvo que constatar Eldridge en carne propia al final de su existencia, lo cual no niega que, por su trascendencia artística, Charles Mingus tuviera razón al afirmar, hace casi 20 años, que "nada pudo derrotarlo jamás". Su música, la del hombre que encarnó el sentimiento más puro del jazz, sigue vigente. (Prensa Latina).

Laura Hess, se despide de Bolivia

Esta noche, el viernes 19, el martes 23 y el miércoles 24 de mayo a las 19:00 horas, en la Casa de la Cultura la cantante Laura Hess, presentará sus últimos conciertos en Bolivia.

La cantante, que hace un par de años inició con mucho éxito su carrera en bares y pubs de la ciudad, ofrecerá en los conciertos de despedida un programa compuesto por Blues, Rhythm and blues, rock and roll de Chuck Berry, así como música de los Rolling Stones, los Beatles y otros clásicos del rock.

Homenaje de Scola al cine

POR OSCAR PETROU

CANNES (FRANCIA), 14 MAY (EFE).- La película "Splendor", que era una de las más esperadas por la crítica en esta edición del Festival de Cannes y que compitió hoy por la "Palma de Oro", es un melancólico homenaje al cine en esta época de crisis.

La cinta está protagonizada por Marcello Mastroianni, Massimo Troisi y Marina Vlady, y fue recibida por muchos aplausos por el público que llenaba la principal sala de proyección del edificio donde se desarrolla el certamen.

"Splendor" narra el surgimiento, gloria y caída de un pequeño cine en una ciudad de provincias italiana y esta anécdota sirve a Scola para rendir un emocionado homenaje al cine de todos los tiempos.

Aunque en algunos pasajes la cinta se demora excesivamente en algunas escenas, el trabajo de los actores es excepcional, especialmente el de Massimo Troisi que, por momentos, deja a Mastroianni en la sombra.

Al concluir la proyección, Scola dijo que su filme "va y viene entre el pasado y el presente, entre el blanco y negro y el color" y que fue hecho en memoria de todas las salas de proyección.

El director italiano señaló también que dedicaba esta cinta a aquellos "que dejan adormecer su espíritu crítico delante de la televisión, pública o privada".

Scola añadió que si salieran de casa una a dos veces por semana para ir al cine "las cosas irían mejor", e indicó que "no se trata de invocar, religiosamente, la ceremonia colectiva, sino de recrear el hábito de ir al cine".

"En una obra de Vittorio de Sica y Cesare Zavattini, "Milagro en Milán", hay una escena en la que se ve a un grupo de mendigos asistir, maravillados, al único espectáculo que pueden pagar: el sol que se esconde en la pantalla del cielo", recordó.

"Esta imagen, repetida todos los días -continuó- ayuda a estos desgraciados a olvidar sus penas y los rigores del invierno. Para todos, el cine es como esta puesta de sol".

Otra cinta que compitió hoy por el máximo galardón de Cannes fue "Mistery train", de Jim Jarmusch.

Se trata de una irónica visión de Estados Unidos que la industria cinematográfica de California pocas veces toca: la marginación y la pobreza en Menfis, Tennessee, un lugar que no suelen visitar los turistas.

La cinta está estructurada a través de tres episodios, aparentemente independientes, pero estrechamente vinculados por el tiempo, el sonido del tren y un hotel.

La gran protagonista de este filme es la banda sonora, realizada con un cuidado asombroso y llena de sutiles hallazgos.

Los personajes de los tres episodios son dos japoneses de Yokohama amantes del rock que viajan para visitar la casa natal de Elvis Presley y los legendarios estudios de grabación "Sun", una italiana despistada e inocente que roza los peligros sin darse cuenta y un trío de jóvenes que a pesar de herir gravemente a un dependiente, no llegan a poder considerarse delincuentes.

Linterna Mágica

Por Julio C. Peñaloza Bretel

"Mi novia es una extraterrestre"

Kim Bassinger es una verdadera monada. Ha llegado de no se sabe que plantea para alegrarle los días a un científico que tiene más pinta de cómico fracasado que otra cosa. se llama Dany Aykroyd y en filmes anteriores había encoentrado la fórmula para salir ileso de posibles objeciones a su trabajo... su imitación de Jimmy Durante en este caso ha terminado por devaluar sus acciones casi a cero.

Pero decía que la Bassinger... bueno, estea igualita que en "9 1/2 *semanas*". Hace los mismos gestitos incitadores y se contorsiona cubierta nada más que por una vaporosa combinación en una suerte de streap-tease mientras el baboso de su marido se deshace en el lecho del dolor, perdón, del amor.

Richard Bejamin dirige este desastre cinematrográfico que está basado en el forzamiento de un argumento y una sucesión de cursilerías que en este caso, y no hay otro modo de decirlo, se suceden sucesivamente.

En la pretensión de apoyarse en que no todos los extraterretres son invasores, y que más bien, existen algunos con buenísimas y orientadoras intensiones para con este planeta de retrasados mentales que en lo único que andan bien es en considerar al sexo sus caracteristica de vida más justificable (y degustable), la rubia protagonista se "desosnifica" es decir, deja de ser un OSNI, Objeto Sexual No Identificado, luego de enterarse una vez llegada a la Tierra que existen películas pornográficas, besos y revolcones de alcoba.

Ese eje le queda pintado a esta nueva sensación hollywudiana. Lo demás giera en torno a ella: Efectos especiales, equivocos, peleas con su compañero de cartera que la guía en su paso por los estelis (o sea un extraterrestre, sólo que feo con pinta de serpiente) donde demuestra su afección por tomarse líquidos de batería de automóvil.

Para hacer comedia no basta con poner casa de despiste. Aunque la Bassinger está nuevamente aquí idiotila si, pero...

Dan Aykroyd y Kim Bassinger

cine

Películas de Canadá y EE.UU. en Cannes

Por Francisco Díaz Roncero

CANNES, 15 (AP).- *"Jesús de Montreal"*, un film del realizador canadiense Denys Arcand, y *"Angeles Perdidos"*, del británico Hugh Hudson, fueron presentados hoy en competencia en el festival internacional de cine de Cannes.

Arcand trae en *"Jesús de Montreal"* una cinta simbólica, de gran impacto visual y literario. Basado en el tema de la pasión de Cristo, el film presenta el inesperado surgimiento de luces de la fe entre las tinieblas de la incertidumbre.

La pelicula presenta la historia de un actor, Daniel, que es seducido por la idea de poner en escena la pasión de Cristo y de encarnar el personaje de Jesús. Al igual que en los evangelios, Daniel parte en busca de actores dispuestos a abandonarlo todo por seguirle.

En el curso de sus investigaciones para mejor dominar el tema, Daniel hace sorprendentes descubrimientos sobre la vida de Cristo, que ejercen sobre él una poderosa fascinación. En el espectáculo, que monta en una noche de verano, el actor atenaza a los espectadores con preguntas sobre sus creencias superficiales y sus ingenuas certezas.

En declaraciones formuladas a la prensa tras la proyección del film, Arcand afirmó; "Yo creo que no pertenecemos a una época trágica sino a una época en que todo está trivializado. Yo quería hacer un filme entrecortado, que fuera desde la comedia de mayor desenfado hasta el drama más absurdo, un poco como la vida entre nosotros... trivializada contradictoria. Algo como en los supermercados donde todo se puede encontrar en un radio de diez metros. La vida que yo vivo todos los días es múltiple: Está llena de bromas del mal gusto, de astracan, y de gente que muere a veces bromeando, con un cinismo total".

Pero en *"Jesús de Montreal"*, Daniel no muere crucificado, sino en un accidente de carretera.

"Yo no podía hacer condenar a Jesús por el pueblo canadiense", comentó el director. "En todo caso, creo que no vale la pena quebrar una vida al volante de un potente automóvil de lujo".

Con *"Angeles Perdidos"*, una cinta hollywoodense del británico Hugh Hudson *"Cuadrigas de fuego"*, llegó la violencia a la cuadragésima segunda edición del Festival.

La cinta presenta la historia de un adolescente, Tim Doolan (Adam Horovitz), cuyos padres se divorcian y le crean con ello un profundo desconcierto emocional.

Tim y su amiga Cheryls son detenidos durante una riña y recluidos en un centro de adolescentes, donde reciben tratamiento siquiátrico, pero son también expuestos a la peor clase de violencia institucionalizada.

La pelicula termina con la vuelta de Tim a su hogar y a sus padres, que, entretanto, se han reconciliado a tiempo para permitir un final feliz.

tv

Aparece la tercera generación de Gesta Bárbara en escenario

Siguiendo los pasos de Gustavo Medinacelli, Julio de la Vega, Armando Soriano, Carlos Mendizábal, Alcira Cardona y muchos otros personajes bolivianos que integraron la segunda Gesta Bárbara, un grupo de jóvenes han formado la tercera época de este movimiento que abarca todo tipo de quehacer creativo y cultural. Este grupo de jóvenes se dará a conocer esta noche a las 19.00 horas en el Instituto Goethe (Av. 6 de Agosto 2118).

Para esta noche el programa es el siguiente:

- Lupe Cajías (palabras iniciales).
- Julio de la Vega (homenaje a Gustavo Medinacelli).
- Alberto Guerra (Gesta Bárbara en Oruro).
- Soledad Quiroga (Poesía).
- Juan Carlos Orihuela (poesía).
- Rodrigo Ayala (Estética y Contenido).
- Francisco Ormachea (video).

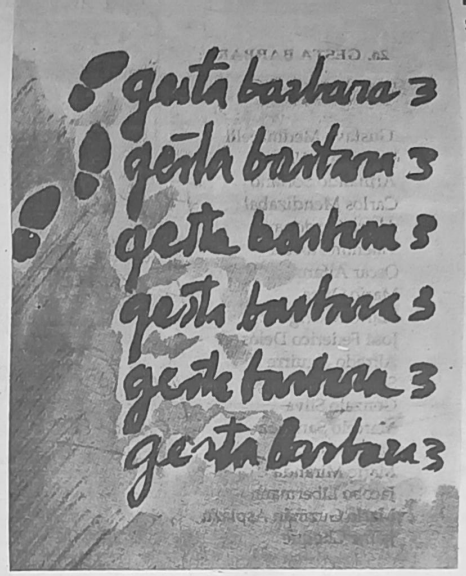

Niños bolivianos premiados por Turquía

LA PAZ, (ANF).- Tres niños bolivianos fueron premiados por el gobierno de Turquia al haber resultado ganadores de la exposición Internacional de arte Infantil realizada en pasado año en la capital turca de Ankara.

Los pequeños artistas que resultaron premiados son: Andrés Fernandez Cadea con una medalla de bronce y certificado, Pemela Velasco Maldonado con un diploma y Sara María Morales también merecedora de un diploma.

Según el comunicado divulgado por la cancillería, la exposición Internacional de arte Infantil en la que compitieron ninos de todo el mundo fue en conmemoración del 440 avo. aniversario de la arquitectura Sinan.

Los niños deben recoger su premio de la dirección general de cultura de la cancillería.

Hoy en la historia

Hoy es miércoles 17 de mayo, día 137 del año. Quedan 228 días para que termine el año.

Acontecimientos salientes en esta fecha:

1164 -- Muere Eloisa, la amante de Abelardo.

1510 - Muere el pintor italiano Sandro Filipepi, Botticelli.

1809 - Napoleón Bonaparte proclama la anexión de los Estados Pontificios.

1814 - Las fuerzas navales argentinas destruyen por completo a la flota española frente a Montevideo.

1819 - Muere en Lima la famosa "Perricholi".

,1820 - La provincia argentina de Tucumán se proclama República.

1863 - Se rinde a los franceses la ciudad de Puebla en México.

1935 - Se nombra en España como jefe del estado mayor al general de división Francisco Franco.

Natalicio de hoy:

María Teresa, emperatriz de Austria, 1717 - 1780. Birgit Nilsson, cantante sueca (1922 ---)

Definiciones sin diccionario

Por Julio César Cayo

DEMOCRACIA.- Partido de fútbol en el cual los locales ganan limpiamente a los visitantes.

DICTADURA.- Partido de fútbol en el cual los visitantes sobornan a varias personalidades y ganan a los locales por mesa.

IRAK-IRAN.- Final de un polémico partido. 0 - 0 el resultado. El público rechifla la violencia exhibida en la cancha.

ALFABETIZACION.- Deportista accidentado que comienza a dar sus primeros pasos en los pasillos del hospital.

ALFREDO STROESSNER.- Jugador con tarjeta roja por abuso de juego violento y por creerse dueño de la pelota. El público exige al árbitro que también se lo expulse al jugador Pin - 8.

ALCALDIA.- Cuadrilátero donde los púgiles se cuidan de los golpes de sus propios guantes.

CENTRAL OBRERA BOLIVIANA.- Federación de Fútbol que cada año realiza torneos callejeros.

UMOPAR.- Equipo de fútbol que, aunque bien entrenado para hacer goles, le es difícil evitar que algún jugador contrario entregue subrepticiamente dinero al árbitro.

RELOCALIZADO.- Jugador expulsado de la cancha, los vestuarios, y el estadio.

GUERRA NUCLEAR.- Gol del Diablo al Creador.

INFLACION.- Boxeador hasta ahora imparable. O gana por K.O. o gana por puntos. Pero siempre gana.

MONEDA NACIONAL.- Pugilista de peso medio que, debido a la indiferencia de su propio público, bajó a la categoría de peso Pluma; luego, a la de peso super -pluma. Y de seguir el público aplaudiendo al púgil extranjero, el boxeador nativo descenderá a la categoría de peso Nada.

PARTIDO POLITICO.- Audaz equipo de fútbol que siempre está a la ofensiva, aunque esté perdiendo por goleada.

ESTADO DE SITIO.- Partido de fútbol suspendido debido a la gresca entre el árbitro y los jueces de línea.

HUELGA DE HAMBRE.- Derrumbe de un sector del estadio colmado de sus 55.000 aficionados.

MILITARISMO.- Poderoso equipo de fútbol violento que en anteriores torneos siempre se hacía del campeonato en calidad de invicto, y con apabullantes goleadas. Pero debido a que el público aficionado constantemente llevaba el caso ante los tribunales argumentando la violencia de esos jugadores - este onceno al final se vio obligado a entregar la copa a las multitudes.

INDUSTRIA NACIONAL.- Gran cantidad de madera estructurada en forma de piscina olímpica.

CONDEPA. - Equipo sensación del año. Clasificó a los cuartos de final con incuestionables victorias en su reducto.

Cartelera

MONJE CAMPERO
Tel. 323333-329015

Matinée Hs. 15.30 Tanda Hs. 19.00 y Noche Hs. 21.30 "ACOSADA" (Estreno) y Espejo de Alemania.

16 DE JULIO
Tel. 37709

Matinée Hs. 15.30 Tanda Hs. 19.00 "MUJERES AL BORDE DE UN ATAQUE DE NERVIOS" Noche Hs. 21.30 Premier de Gala "EL NOMBRE DE LA ROSA".

BOLIVAR
Tel. 325051

Matinée Hs. 15.30 Tanda Hs. 19.00 y Noche Hs. 21.30 "TU DIABLO Y MI INFIERNO" (May. de 21 años) y El Noticiero Espejo de Alemania.

SCALA
Tel. 323535

Matinée Hs. 15.45 Tanda Hs. 19.00 y Noche Hs. 21.30 "PRISIONERO DE GUERRA 3" con Chuck Norris

MEXICO
Tel. 351205

Matinée doble Hs. 14.30 y Tanda doble Hs. 18.30, 1ra. parte "LA REENCARNACION DE LOS ZOMBIEES" (ZOMBIES-2) 2da. parte "EL HIJO DEL VIENTO"

PARIS
Tel. 329704

Matinée Hs. 15.30 Tanda Hs. 18.30 y Noche 21.00 "DOS PICAROS SINVERGUENZAS" y el Noticiero El Mundo al Instante.

UNIVERSO
Tels.
362135 - 320336

Matinée Hs. 15.15 Tanda Hs. 18.45 y Noche 21.00 "EL RESCATE" además Noticiero Alemán: El Mundo al Instante.

ROBY
Tel. 362135

Matinée Hs. 15.30 Tanda Hs. 18.30 y Noche Hs. 20.30 "PRISIONERO DE GUERRA III" con Chuck Norris y Noticiero Alemán: El Mundo al Instante.

LA PAZ
Tel.325533

Matinée Hs. 15.30 Tanda Hs. 19.00 y Noche Hs. 21.30 "EL DESTRIPADOR DE NUEVA YORK" y el Noticioso: Espejo de Alemania.

BUSCH

Matinée y Tanda doble "INVASIÓN U.S.A." y "PEDRO NAVAJA"

CINEMATECA BOLIVIANA
Tel. 325346

Matinée Hs. 16.00 y Tanda 19.30 "EMANNUELLE II" y Espejo de Alemania.

ROXY

Matinée y Tanda doble "ROGER RABBIT" y "EL SUPER FANTASMA"

PRINCESA
Tel. 324271

Matinée Hs. 15.30 Tanda Hs. 19.00 y Noche Hs. 21.30 "EL IMPERIO DE LOS SENTIDOS" (may. 21 años) y Noticioso Espejo de Alemania.

MADRID
Tel. 357174

Matinée Hs. 14.45 programa doble "DOS TIPOS DUROS DE MATAR" y "PERSECUCION MORTAL". Tanda Hs. 18.30 programa continuado "DOS TIPOS DUROS DE MATAR"- "PERSECUCION MORTAL" y " DOS POLICIAS AL ACECHO"

CENTER

Matinée Hs. 14.45 programa doble "EL ATAQUE MORTAL DE BRUCE LEE" y "DESAPARECIDO EN ACCION" Tanda Hs. 18.30 programa doble "DESAPARECIDO EN ACCION" y "9 y 1/2 SEMANAS" (May. de 21 años)

MIRAFLORES
Tel. 353842

Vermouth Hs. 16.30 Tanda Hs. 19.30 "PECADO DE JUVENTUD" (May. 21 años) además Noticioso: Espejo de Alemania.

IMPERIO
Tel. 340451

Matinée Hs. 14.45 y Tanda Hs. 18.30 programa doble con estrenos "OJO POR OJO" y "SIN TEMOR AL DEMONIO"

tv programación del día

canal 2

6:30 Carta de Ajuste
6:40 Primera Perspectiva
7:00 Ritmo Vital
7:35 Perspectiva dos
8:40 Cambalache (repris)
9:25 La Gente de Smiley's
10:20 Roque Santero
11:15 Throb
11:40 Little Pony
12:05 Los Picapiedras
12:30 Deportivo dos
13:00 Perspectiva Dos
13:35 Cambalache
14:25 Combate
15:00 Transtel
15:50 Los Dinosaurios
16:15 Robotech
16:45 Música es...
17:15 Topo Gigio
17:45 Hora de Walt Disney
18:55 Chispita
19:25 Deportivo Dos
20:00 Perspectiva Dos
20:45 Roque Santero
21:40 Hitake Manhattan
22:40 Fútbol Argentino
23:30 Palmingo Road
0:30 Perspectiva dos
00:45 Cierre Emisión

canal 6

11:30 Señal de ajuste
11:40 Los Inmigrantes
12:30 TV Satélite
13:00 Pacefísima
16:00 El Chavo del 8
16:30 Tres Generaciones
17:00 Libertad condicionada
17:45 Prisma Juvenil
18:30 Cien Barrios Paceños
18:55 El Chavo del 8
19:25 Tres Generaciones
19:50 Caballo viejo
20:45 Deporte y Acción
21:00 Visión Seis
21:40 Curro Jiménez
22:40 Libertad condicionada
23:45 Cine América

canal 7

11:30 Hola vecino
13:00 Telemeridiano
13:15 Telenovela Grecia
14:50 Telenovela Primavera
15:50 Plaza Sésamo
16:15 Milton el monstruo
16:45 Telealegría
17:25 Programa Juvenil
17:45 Por siempre amigos
19:00 Eventual
20:00 Telenoche
21:00 Telenovela Grecia
22:00 Esta noche con...
22:30 Jeneberú
23:00 La Cámara informa
23:10 Super cine

canal 9

07:00 El Nacional
08:30 Niña Bonita
09:25 La casa de la pradera
10:20 Espartaco
10:50 Los Meñiques
11:15 La familia Islónica
11:40 Snoopy y sus amigos
12:15 Beyond 2000
12:45 El Nacional Meridiano
13:15 La encantada
14:00 Tom y Jerry
14:25 Final Copa UEFA
16:00 Estrello
16:15 Los Meñiques
16:30 Bravestar
17:00 Daniel el Travieso
17:25 Jupugapanolopo
18:00 La casa de la pradera
19:00 Los Diamantes
20:00 El Nacional
20:40 Pasión y Poder
21:35 Alma Mía
22:30 Ojos de gato
23:30 Stuttgart vs. Nápoles

canal 11

12:00 Worky Widy
12:30 Deporte Total
13:00 Que se ponga Gila
13:05 Loco amor
14:00 Amor en silencio
15:00 Santa Bárbara
16:00 Pequeño vagabundo
16:30 Novicia voladora
17:00 Los Waltons
17:25 El Gran Chaparral
19:00 Novela Alma Marina
20:00 Quien manda a quien
20:30 Remington Steele
21:25 Deporte Total
21:35 Tele Once
22:10 Santa Bárbara
23:00 Butaca 11

SEPARACION DE COLORES
ENTREGAMOS EN 24 Hrs.
Editorial LEX. Tel. 326108