CERVECERIA BOLIVIANA NACIONAL S.A.

Bolivia "retiró" deuda por $us. 60 millones del Bank of America

Página cuatro

UMSA no suspenderá actividades

Página siete

CERVECERIA BOLIVIANA NACIONAL S.A.

PRESENCIA

MATUTINO FUNDADO POR HUASCAR CAJIAS K. EL 28 DE MARZO DE 1952

AÑO XXXVIII- No. 11.022 - LA PAZ,BOLIVIA,MIERCOLES 3 DE MAYO DE 1989- 52 PAGINAS- Bs 1.--

EN ESTA EDICION

Inflación acumulada llegó a 1,99% entre enero y abril

La inflación acumulada entre enero y abril, alcanzó a 1,99% mientras que el índice registrado en el mismo período de 1988 fue de 7,18%, según informó el director ejecutivo del Instituto Nacional de Estadística, Marcelo Mercado. Añadió que la inflación de abril registró una tasa de 0,11%. (Página 6)

Según experto no se justifica explotar Catavi y El Mutún

Con las actuales cotizaciones de los minerales en el mercado internacional, no se justifica la explotación de Catavi y el Mutún, sostiene un experto alemán (Página 4).

Se busca captar $US. 3.500 millones para sector privado

La Estrategia de Desarrollo Económico y Social 1989-2000 prevé que el Estado capte o avale préstamos para el sector privado por 3.500 millones de dólares (Página 4)

Criterios divergentes sobre participación de candidatos

Diversas reacciones y criterios en favor y en contra ocasionó en la opinión pública nacional el Foro Debate "Elecciones 1989", auspiciado el último fin de semana por la Asociación de Periodistas de La Paz, con la participación de los nueve candidatos a la Presidencia de la República. (Página 12)

Bush quiere dar armas para combatir al narcotráfico

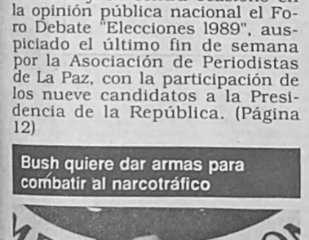

El gobierno del presidente George Bush pidió al Congreso autorización para dar armas a los ejércitos del hemisferio para ayudarlos a combatir el tráfico de drogas. El jefe de la Agencia de Asistencia de Seguridad de Defensa, Charles Brown, dijo que las armas serían cedidas sin cargo a fuerzas militares de América Latina y el Caribe. (Página 8)

Maestros rurales en paro de 48 horas

La Federación de Maestros Rurales de La Paz declaró un paro de 48 horas, desde mañana, en protesta por la falta de atención a sus demandas económicas y sociales. (Página 7)

Garantizando la libertad y derecho de sufragio

Paz pide al Ejecutivo actuar con imparcialidad en comicios

Exhorta también al pueblo a cumplir con el voto.- Absoluta normalidad en el país, según el ministro del Interior

El presidente, Víctor Paz, exhortó al pueblo boliviano a cumplir con el voto ciudadano el próximo domingo, en tanto que instruyó al poder ejecutivo a actuar con imparcialidad en el desarrollo de las elecciones generales, las segundas que se realizan en este país desde la recuperación de la democracia en 1982.

La recomendación del primer mandatario fue transmitida anoche en Palacio de Gobierno, por el ministro del Interior, Eduardo Pérez, quien sostuvo con el primer mandatario una reunión destinada a analizar la situación política y social, a la cual el ministro calificó de "absolutamente normal" y en la que se observa "un desarme espiritual", y las acciones del poder ejecutivo en el actual proceso electoral.

"El presidente ha reiterado que los representantes del poder ejecutivo deben actuar con la mayor seriedad y total imparcialidad, garantizando la libertad y el derecho al voto de los ciudadanos", expresó el ministro.

En su opinión, hay garantías para que la participación de los ciudadanos se cumpla en ese ambiente: "hay total normalidad en el territorio boliviano y hay tranquilidad en los sectores", añadió.

Es cierto, dijo, que existen solicitudes de reivindicaciones salariales en algunos sectores, como de maestros y médicos, que exigen pago puntual de sus haberes, pero "en su gran mayoría, todos los bolivianos hemos comprendido que el verificativo de las elecciones es un hecho muy importante para el proceso democrático boliviano y para la recuperación de la economía".

Según el ministro del Interior, virtualmente las demandas laborales se han congelado y se observa un "desarme espiritual" en vísperas de un hecho histórico, como son las elecciones que se realizarán el domingo 7.

Mientras tanto, el poder ejecutivo ha establecido una "cadena de seguridad" con la policía y Fuerzas Armadas, con el fin de garantizar la seguridad en estos días, que estará bajo su control hasta las cero horas del próximo viernes, cuando esos organismos pasen a depender de la Corte Nacional Electoral.

Cierre de campañas

Izquierda Unida y el PS-1 cerraron el lunes y ayer sus campañas proselitistas para las elecciones generales que se cumplirán el domingo. Las concentraciones se efectuaron en las plazas San Francisco y Pérez Velasco, con la presencia de los candidatos de esas tiendas políticas, Antonio Aranibar y Róger Cortez. (Más información páginas cinco y siete)

Mañana, a medianoche, cesa propaganda preelectoral

Mañana, a las 24 horas, cesará la propaganda preelectoral de los partidos políticos y entrará en vigencia el Auto de Buen Gobierno dispuesto por las prefecturas del país, como última medida para las elecciones generales que se realizarán el domingo, destinadas a designar a los nuevos mandatarios de la nación y renovar el Poder Legislativo.

En un ambiente calificado como normal por el Ministerio del Interior, las cortes electorales departamentales completan la distribución de material para los comicios, al mismo tiempo que se dan los últimos toques a la distribución de mesas en los recintos electorales.

En los últimos días, varios partidos políticos han efectuado el cierre de sus campañas, mediante concentraciones realizadas en las capitales de departamento con la presencia de los candidatos a la presidencia, quienes también concurrieron al Foro-Debate de la Asociación de Periodistas.

En La Paz, el Movimiento de la Izquierda Revolucionaria-Nueva Mayoría (MIR-NM) convocó a sus militantes al cierre de su campaña, que se efectuó en la plaza Gualberto Villarroel el pasado 28 de marzo.

Un acto similar efectuó, el mismo día, Acción Democrática Nacionalista (ADN), pero en un escenario distinto: la plaza de San Francisco.

La Izquierda Unida (IU), por su parte, realizó finalizó su campaña el 1º de mayo, también en San Francisco.

El Partido Socialista Uno (PS-1) efectuó anoche su programa final de campaña en la plaza Pérez Velasco, muy cerca a las gradas de la calle Pichincha, donde hace 18 años Marcelo Quiroga Santa Cruz y otros dirigentes fundaran el Partido Socialista.

El gobernante Movimiento Nacionalista Revolucionario (MNR) cerrará su campaña esta tarde, también en la plaza de San Francisco, mientras que los partidos kataristas, FULKÀ y MRTKL, realizarán sus concentraciones finales mañana jueves, en El Alto.

Conciencia de Patria ha programado para mañana, en San Francisco, la conclusión de su actividad preelectoral, con lo que sus dirigentes han calificado como el "condepazo".

AUTO DE BUEN GOBIERNO

En forma paralela al cierre de las campañas políticas, entrará en vigencia el Auto de Buen Gobierno, dispuesto por las prefecturas de todos los departamentos del país, que prohíbe la venta de bebidas alcohólicas, el realizar reuniones, marchas y mitines, así como portar armas de fuego, a excepción de los organismos autorizados por ley. La medida concluirá 24 horas después de realizadas las elecciones.

Severo plan de ajuste económico en Argentina

BUENOS AIRES, 2 (AP).- Entró hoy en vigor un severo programa de ajuste anunciado esta madrugada por el gobierno del presidente Raúl Alfonsín, que intentará neutralizar la peor crisis económica sufrida por la Argentina este siglo.

A fin de paliar un agudo déficit fiscal, se dispuso un aumento del 20% en las tarifas de los servicios públicos y del 25% en los combustibles.

Con el propósito de detener un estampida inflacionaria iniciada el mes pasado, se decretó hoy un congelamiento de precios de todos los bienes y servicios, exceptuando las carnes, las verduras, las frutas y el pescado, así como el precio de los diarios que hoy subieron un 15%.

Se crearon nuevos impuestos a la posesión de casas, vehículos y propiedades rurales y se creó un "título de financiamiento solidario" por un aporte de 500 millones de dólares, que debería funcionar como un empréstito de las grandes compañías. Sus características deben ser todavía reglamentadas.

Rodríguez ganó por amplia mayoría en Paraguay

Asunción, 2 (AP).- La totalidad del Gabinete ministerial del presidente electo, general Andrés Rodríguez, le presentó hoy su renuncia, para facilitarle una eventual reorganización, y el Jefe del Estado reconoció que en los comicios generales de ayer hubo "irregularidades" pero le restó importancia.

Rodríguez ganó, según las cifras extraoficiales del oficialista Partido Colorado, por amplia mayoría sobre candidatos de otros siete partidos que aspiraban a la presidencia que asumió provisionalmente el 3 de febrero cuando derrocó cruentamente al ex-dictador general Alfredo Stroessner.

El presidente, que fue proclamado ganador por la dirigencia del Partido Colorado y cuyo triunfo también fue reconocido por otros dos partidos opositores, dijo que estudiará las renuncias y decidirá si introduce o no cambios en su elenco de colaboradores. También anunció que pasarán a retiro 34 generales que fueran leales a Stroessner.

Rodríguez asumirá formalmente el cargo el 15 de mayo, para completar el período de cinco años para el que Stroessner había sido elegido en febrero de 1988.

El presidente dijo a los periodistas acreditados en la Casa de Gobierno que los ministros le habían elevado las renuncias.

"Agradezco la confianza de estos señores y sus renuncias. Las vamos a analizar en los próximos días para ver si continúan ellos mismos o son nombrados otros para seguir trabajando con el gobierno", declaró.

1º de Mayo

Con una concentración y posterior marcha se rindió homenaje, el lunes, al día del trabajador. El máximo ejecutivo de la COB, Simón Reyes, en su discurso, fustigó la política económica del gobierno y reiteró la decisión de continuar la lucha contra el Decreto 21060 (más información página 5).

Sobre los acuerdos de venta de gas al Brasil

Por Guido Capra Jemio

Con frecuencia se ha venido desvirtuando la verdad sobre el por qué no se concretó la venta de gas al Brasil. El discurso utilizado para ello no ha superado el mecanismo retórico de un lenguaje emocional cerrado que se basa en la dicotomía. Oposición-apoyo a la venta; resguardo-liberalidad de nuestros recursos; riqueza- pobreza. Estilo de discurso político que tenía hace unos años un carácter lapidario así religioso, pero que no conduce a nada, más aún limita el campo del conocimiento.

Hoy, transcurrido un tiempo, y el tiempo que todo lo decanta, se exige una explicación razonada, alejada de la demagogia, pues todo lo basado en la obsesión intolerable de tener ganancias políticas se traduce en rechazo y genera incredibilidad.

Empecemos por poner en el tapete el "Acuerdo de cooperación y complementación industrial "firmado en 1974 entre los Gobiernos de Brasil y Bolivia. El acuerdo por una parte, estipulaba para Bolivia el compromiso de exportar 240 millones de pies cúbicos de gas por día, en un período de 20 años; para la parte brasileña, el compromiso de solventar un polo de desarrollo en el sudeste del país. Ambos compromisos condicionaban, por un lado a Bolivia, a presentar UN ESTUDIO DE RESERVAS DEL GAS ofertado, y por otro al Brasil a financiar los estudios que demuestren la factibilidad técnico-económica del desarrollo del hierro del Mutún, la planta de fertilizantes y la fábrica de cemento 1/.

Ninguna de las dos condiciones se cumplieron, anulando de facto el acuerdo, más aún, los estudios de factibilidad demostraron la inviabilidad de las industrias por el tamaño hipertrofiado de las escalas planteadas. Piénsese por ejemplo, en la siderúrgica de 900 mil toneladas métricas anuales de hierro esponja que requería una inversión de 850 millones de dólares y que el Brasil sólo garantizaba el 29% de mercado para ese producto, en tanto Bolivia sólo consumía 35.000 toneladas. Para muestra basta un sólo botón.

La forzada inviabilidad del desarrollo de un polo industrial, debido a las escalas hipertrofiadas de las fábricas; hicieron variar sustancialmente los términos del acuerdo en 1978, cuando mediante la suscripción de una "Carta de intenciones" entre Bolivia y Brasil, se separa la venta del GAS del compromiso de solventar un polo de desarrollo, elevando la cifra de exportación de gas a 400 millones de pies cúbicos por día 2/.

En el acápite 7 del acuerdo se expresa, textualmente: "Las reservas de gas a dedicarse a este contrato serán certificadas por la Compañía Golyer and Mcnaughton, a satisfacción de las partes".

La premura del gobierno en 1979 por lograr un crédito del BID, para la certificación de reservas, confirma que, la condicionante fundamental para la venta de gas, radicaba en la cuantificación de las mismas 3/.

El año 1983, se logra finalmente definir las reservas nacionales de gas, las que ascienden a 4.0 billones de pies cúbicos 4/. Esta nueva situación, obliga al Gobierno en 1984, a que en la "Declaración del 10 de febrero" suscrita entre Bolivia y Brasil, se estipule iniciar la exportación de gas en 240 millones de pies cúbicos por día, disminuyendo el volumen comprometido en 1979 y retornado al volumen previsto en 1974.

Finalmente, en la "Declaración Conjunta Boliviano Brasilera", suscrita en agosto de 1988, Bolivia se compromete a exportar aproximadamente 220 millones de pies cúbicos de gas por día para fabricar por una parte, Nitrato de Amonio, Urea y Polietileno y por otra, para generar energía.

Por todo lo anterior, se llega a la conclusión que no fue posible la venta de gas al Brasil, por la demora en la certificación de nuestras reservas y por las dudas que planteaba la magnitud de las mismas y no, como falsamente se maneja, por la campaña de oposición que existió en esas oportunidades.

Corresponde también recordar, que el debate producido en cada ocasión de firmas de acuerdo no se circunscribió a la dicotomía, venta-no venta, al contrario, se planteó la necesidad previa de asegurar nuestro consumo interno a través de una red nacional de gasoductos; de fijar un precio y una planificación del destino de los excedentes adecuados por su venta; y de incorporar al gas un valor agregado mediante la instalación de plantas de fertilizantes y de polímeros.

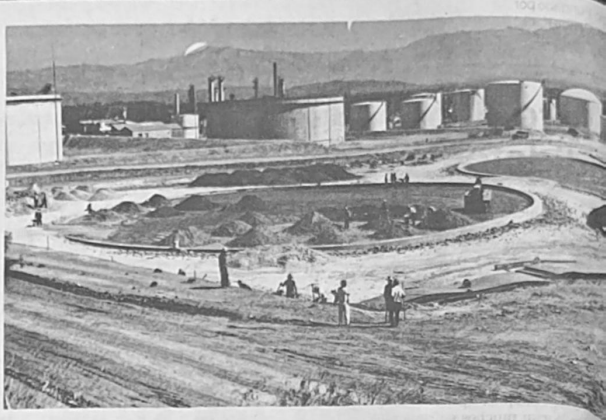

¿Privatización de YPFB?

Por Rafael Morató

Cuando se presume que la privatización de YPFB está en marcha (ver artículo publicado por el Ing. Hugo Castrillo-PRESENCIA, abril 23-1989), la réplica es imperativa, por tratarse de una política que interesa a todos los bolivianos, distanciándonos en el análisis, de la mentalidad de los viejos funcionarios de YPFB que, de buena fe, consideran que lo creado y cultivado en un largo proceso, fue lo mejor y es intocable, sin pensar que los problemas actuales son diferentes y demandan a su vez, soluciones diferentes. No citamos personas ni fechas, para evitar susceptibilidades.

Definamos la privatización, según nuestras propias experiencias. En 1937 se nacionalizó el petróleo, y sus yacimientos en el subsuelo boliviano pasan a ser propiedad inalienable e imprescriptible del Estado, creándose la Empresa Autárquica YPFB, para explotar usar, preservar, defender y administrar nuestros recursos hidrocarburíferos en beneficio del país y del pueblo. Posteriormente, otro gobierno dicta el Código Davenport que permite al Estado transferir sus derechos mediante concesiones a la empresa privada, de manera que ésta pueda explotar sus concesiones, pagar impuestos (19%) y regalías (11%), y luego exportar el 70% excedente, con libertad y sin restricciones, tanto que esa producción no puede utilizarse para las necesidades internas, aun bajo las más dramáticas circunstancias de escasez, y se concede además, el derecho de construir los oleoductos que fueran necesarios para la exportación a los mercados foráneos. El concesionario exporta libremente el petróleo, mientras el país carece de petróleo para su propio consumo. Este es el modelo típico de la privatización de nuestros recursos naturales, ¿es que los dirigentes sindicales petroleros, los ingenieros de la AIG -entre (ellos el Ing. Castrillo)- están susceptibles por un posible retorno al Código Davenport?

Más tarde otro gobierno, expropia las concesiones petroleras privatizadas por el Código DAVENPORT, a cambio de una elevada indemnización y del compromiso de exportar gas natural a la Argentina para avalar el pago de la indemnización, y de adjudicar la construcción del gasoducto a Yacuiba a la empresa Williams Brothers Co. con un reajuste del 40% sobre el precio inicialmente licitado por el Banco Mundial. Se aceptaba de buen grado y con creces, lo que antes se había repudiado con GRAN ESCANDALO POLITICO SINDICAL, sin que falte el ingrediente del soborno, públicamente admitido por el concesionario en el seno del Congreso norteamericano.

Otro gobierno implanta el régimen de asociación en que el Estado aporta el yacimiento y la empresa privada su experiencia, su tecnología y su inversión para operar el sistema. Modalidad legítima y universalmente utilizada, en particular, por los países latinoamericanos que carecen de recursos económicos y tienen que enfrentar contractualmente el compromiso de cubrir el consumo interno de petróleo cada vez más creciente, y en su caso, la necesidad de exportar para generar divisas que fortalecerían [illegible] rrollo económico. El problema es asociarse o no con la empresa privada, sino hacerlo con [illegible] dad y honestidad, atributos no siempre caracterizan a [illegible] tros negociadores.

No debemos sorprenderno cuando se aprovechan los [illegible] cios técnicos especializados [illegible] empresa privada en las dificultades y complejas frases de la [illegible] petrolera, procedimiento [illegible] normal y legítimo, y tenderlo [illegible] tar el GIGANTISMO BUROCRATICO con todas sus secuelas [illegible] ineficiencia y a veces [illegible] sustancialmente negativa.

Sin embargo, debe aclararse que los sectores comerciales [illegible] YPFB están tradicionalmente [illegible] mente privatizados de una [illegible] ra sui-generis: YPFB es [illegible] nismo de auxilio a los consumidores bajo las más diversas [illegible] nes sindicales, políticas, [illegible] res, deportivas, etc. con [illegible] tados que están a la vista: [illegible] res sucios y destartalados, [illegible] pulación de las ventas; [illegible] ción primitiva y desorganizada [illegible] GLP; uso irracional de [illegible] producción hidrocarburífera [illegible] perinversiones absurdas, etc.

De modo que no puede decirse que exista un proceso de privatización de YPFB, y sin embargo deben actualizarse sus [illegible] mientos administrativos [illegible] ejecutivos de alto nivel y [illegible] lidad de los ejecutivos), [illegible] sus valores institucionales [illegible] rales, imprimiendo una [illegible] námica empresarial propia [illegible] pendiente de la conducción [illegible] leónica y politizada del Ministerio de Hidrocarburos.

Acerca de la ética en democracia

Por Sonia Montaño V.

"En filosofía, lo mismo que en política soy pues, partidario de toda teoría que niega la inocencia del hombre y de toda práctica que lo trata como culpable".
(Albert Camus, LA CAIDA"

Un interesante debate se ha abierto en torno a la moral y la política, en una serie de artículos publicados en PRESENCIA, del 16 de abril. Ante la evidencia de frecuentes actos de inmoralidad en la vida política, de ilegitimidad de los medios y el abuso del poder, parece inevitable plantear una serie de reflexiones sobre el tema.

Jorge Lazarte sugiere que dada la novedad de la democracia como telón de fondo en la vida del país, es necesario desarrollar una ética autónoma de los medios ya que "en situaciones de democracia no todo es admisible". Para fundamentar su propuesta recurre a un infeliz ejemplo, el de la muerte de un estudiante, delimitando responsabilidades y hasta asignando culpas. Su insistencia en subrayar la inadmisibilidad de los medios "pero aun si se lo ha hecho invocando a la democracia", plantea de entrada una temática digna de profundizarse. ¿Será que en dictadura todo es admisible y los medios se justifican por los fines? ¿O será que la democracia, así sin adjetivos, pone fin a las relaciones de poder y dominación convirtiendo a los enemigos en amigos y por lo tanto sustituyendo el modelo guerrero por uno de diálogo y concertación?

La propuesta de Lazarte ofrece material suficiente para debatir en torno a las características de la democracia y a la pertinencia de colocar en "un mismo nivel" categorías como las de empresarios, partidos, gobierno y universidad, todas constitutivas de una "cierta cultura política" que -como bien afirma S. Romero- no acaba de definirse.

Parecen pertinentes las observaciones de Romero cuestionando la noción de ética autónoma de los medios y su recurso a Weber para aunar la ética de la convicción con la de la responsabilidad.

Por su parte Capra recoge, entusiasta, la propuesta de Lazarte para expresar la voluntad de algunos sectores políticos porque se instale un sistema que renuncie a toda forma de alteración de la institucionalidad de la democracia representativa.

En primer lugar, vale la pena pensar si la ética de los medios debe regir sólo en la democracia. Creemos que la consonancia entre fines y medios debe regir la lucha política tanto en dictadura como en democracia. El terrorismo, por ejemplo no se justifica en ningún caso. El respeto a la vida y la dignidad humanas son valores universales. La exigencia de su cumplimiento no reconoce tiempo ni espacio.

Pero dicho esto, el juicio que se haga respecto a los medios utilizados en política, deberá tomar en cuenta las relaciones de poder que subrayan a todo conflicto. Así no es admisible sugerir juicios salomónicos ante problemas que expresan desiguales relaciones sociales. La existencia de jerarquías sugiere distintos niveles de responsabilidad. No basta con decir que el estudiante muerto es tan culpable como el policía que lo mató, porque ello a pesar de todas las vueltas teóricas que se le de, no es otra cosa que quedar bien con Dios y con el diablo.

La democracia no anula las desigualdades y si bien amplía la posibilidad de diálogo, en ningún caso anula la prepotencia de los poderosos. De esto ya se dio cuenta magistralmente el autor de "El Príncipe" cuando postulaba que más vale ser temido que amado y que para defender sus intereses los gobernantes deben recurrir a la maldad. Esta lógica del poder, entendida como el uso de medios represivos, no se reparte por igual entre los diversos protagonistas de los conflictos sociales.

Por otro lado, es importante diferenciar la "admisibilidad" de los medios con su legalidad. Una cierta tendencia a considerar la democracia como algo sin características históricas, puede conducir a tornar en aceptables sólo aquellos medios que los dueños del poder designan como válidos.

Será mejor remitirnos, para juzgar los medios, a la confianza que en ellos tengan sus protagonistas. Confianza y desesperación en el uso de los medios pueden dar mejores pautas y admisibilidad de los mismos.

Pero quizás no sea en la teoría política donde encontremos puestas al tema de la [illegible] Otras reflexiones más pro[illegible] hechas no precisamente [illegible] ticos, pueden llevarnos [illegible] ciones más cautas y alejar [illegible] esa especie de satanás [illegible] virtuoso que relata Camus [illegible] Caída". Se trata de "inve[illegible] razonamiento para triunfar [illegible] otras palabras, dejar de [illegible] indulgencias para intere[illegible] primer lugar, un diálogo [illegible] nosotros mismos, que bus[illegible] medida de lo admisible [illegible] tica, en lo que yo, como [illegible] persona, estoy dispuesto [illegible] Así, no es admisible [illegible] muerte de los otros si no [illegible] dispuestos a morir, ya [illegible] cerlo en la forma más [illegible] ejercicio del poder. La [illegible] de la sobrevivencia "que [illegible] cuentra en el meollo de [illegible] cuanto, no sin cierta [illegible] denominamos poder" [illegible] 1972).

NOTA DE REDACCION.- El domingo 16 de abril pasado, fue públicado en esta [illegible] el artículo "Etica de los fines y ética de los medios", de Jorge Lazarte [illegible] trabajo del sociólogo boliviano -incluido como tema de debate- fue [illegible] en esa misma edición por Salvador Romero Pittari y Guido Capra. Hoy publicamos dos comentarios más: el primero, de Sonia Montaño V.; el segundo, de [illegible] Molina Argandoña.

Moral y política: desencuentro y búsqueda

Por Wilder Molina Argandoña

Vamos por partes. Primero: Explícito y exigente suele ser con sus alumnos el profesor Jorge Lazarte en las clases que dicta en la carrera de Sociología. Esa exigencia se manifiesta, particularmente, toda vez que sus discípulos pretenden dar una explicación o realizar un análisis sobre un tema afín a las ciencias sociales, o a la realidad social nuestra, para el que utilizan términos, categorías o conceptos que son propios de esta ciencia o, inclusive, que no lo son.

En ese momento, el profesor Lazarte no tarda en demandarnos que cuando hacemos uso de un determinado término, categoría y concepto debemos advertir lo que entedemos o queremos decir con eso. Empero, esta beneficiosa exigencia no está presente en algunas partes del artículo "Etica de los fines y ética de los medios", escrito por él, hace unos días en este mismo periódico. Situación que, sin embargo no devalúa la capacidad el mecionado profesor ni el oportuno análisis del tema desarrollado en el artículo en cuestión.

Segundo. Cualquier propuesta para erradicar ciertas enfermedades sociales debería asentarse primero en la conciencia de la sociedad (del pueblo dirían otros), y estar dirigida a capturar su confianza y su preocupación para después intentar fundar "una moral política" acorde a este tiempo democrático.

Tampoco es osado plantear que para fundar una moral política antes habría que sepultar el pensamiento, la conciencia, la fuerza y otras cosas más... de quienes, justamente, subsisten en virtud a su ausencia. Aquí, trepezamos con el problema de la exclusión entre la ética de los fines y la ética de los medios; su compatibilidad, aspecto que es preocupación fundamental en el escrito del profesor Lazarte.

El desprestigio de la política es producto de sus mismos cultivadores. En razón a sus actos de inmoralidad se ha convertido en su sinónimo. Esta odiosa simbiosis es percibida con desdén por el más cándido de los miembros de nuestra sociedad, pero antes que nada prefiere callar. Ese desprecio y la conocida apoliticidad de muchos ciudadanos se explican por la dificultad que supomen entender los sulgéneris hechos políticos y las relaciones políticas que se desarrollan en el el sistema político boliviano, pero más por obra y gracia de una gran parte de los que se cobijan en su bondadosa sombra.

¿Cómo definimos lo admisible y lo anadmisible en la relación entre moral y política? ¿Dónde las situamos? Esta son preguntas difíciles y fáciles de responder. Más aún, si tomamos en cuenta (y esto es justamente lo que pocos advierten o bien prefieren obviarlo) que actuamos en un escenario social y político parcialmente definido.

Los aparentes fines supremos (nominados generales) que persigue una parte de la sociedad situada en el poder mediante sus instituciones respectivas, se nutren de medios exclusivos que le permiten siempre demarcar las reglas de juego, las leyes, los derechos y obligaciones, y que al final le facilitan conseguir esos fines. En estos casos, las metas logradas son, llegado el momento, producto de la subordinación de los medios utilizados, y no de su compatibilidad aunque así aparezca ante nuestros ojos. Esos medios son, por otro lado, su patrimonio y son justos, son morales mientras sean administrados por sus instituciones. V. gr. La mal llamada "relocalización" con el propósito de sanear la economía pública.

Asimismo, si bien es correcto atribuirle a la plausibilidad inherente a "las propias relaciones políticas" ese desencuentro entre fines y medios, o la subordinación tácita de éstos al primero y que, en muchos vasos, permite explicarnos el nacimiento de acciones violentas, desequilibrios políticos, etc; no podemos admitir que es la misma en cualquier parte y para todos. Estamos pensando, por ejemplo, en un caso en que las partes enfrentadas son un grupo de trabajadores y el Estado, ya se encuentre representado por un ministerio, o por su aparato represivo. Entonces, sin duda, la plausibilidd se restringe a favor de los que tienen la potestad de definir el conflicto.

Si consideramos esos extremos. ¿Dónde podemos encontrar los puntos de referencia que permitan distinguir lo admisible de lo inadmisible, lo ético de lo antiético en política? No faltará quien lo diga, cuando sea necesario, mientras no se sobrepase el límite negativo, el "margen extreno" (no fijo) que tiene el estado (O' Donnell, Guillermo). Llegando a ese punto lo admisible se hace inadmisible o viceversa. Lo contrario significaría perturbar una sagrada existencia, una verdad en sí misma, como se pinta la sociedad en que vivimos.

Este problema, el de [illegible] ción entre moral y política [illegible] ve también dentro de esos [illegible] al igual que nosotros. [illegible] hemos planteado en sus [illegible] lidades más extremas. Es [illegible] escuchar que los extremos [illegible] siempre peligrosos, pero [illegible] a qué extremos se refiere [illegible] partir de este mínimo [illegible] namiento nuevamente [illegible] la vista la pugna entre la [illegible] los fines y la ética de los medios.

Esta primavera de[illegible] tendría que habernos [illegible] aires purificados, para [illegible] una moral política y com[illegible] el profesor Lazarte, (ya) [illegible] "cambiar la lógica de la [illegible] pero, si los que instituyen [illegible] ca no desaparecen (no [illegible] cas, recurriendo a una [illegible] nuestro patrimonio [illegible] René Zavaleta cuando se [illegible] un otro asunto.).

Para concluir este [illegible] algo si estamos seguros: [illegible] via el fin no sólo justifica [illegible] dios sino también los medios.

PRESENCIA

Matutino Fundado por
Huáscar Cajías K. el
18 de Marzo de 1952

Directora
Ana María Romero de Campero
Subdirectores
Carlos Ossio Amatller - Mario Maldonado Viscarra

Un foro debate con los candidatos a la presidencia

A propósito de dictaduras y otras maledicencias que suelen abatirse sobre los pueblos de la parte del mundo, alguna vez un analista latinoamericano dijo que Bolivia difícilmente podría sucumbir a modelos ajenos a su idiosincrasia: más temprano que tarde asimilaba lo que consideraba benéfico y retornaba luego a su estado propio.

Dicha apreciación, envuelta en el ropaje del chiste, decía una verdad de la que no hay por qué alardear, puesto que para mantenerla o confirmarla en cualquier época hubo que rendir vidas y soportar muchos sufrimientos.

Ahora que estamos en los umbrales de nuevas elecciones generales, conviene recordar aquella aseveración del observador extranjero, es decir, en este proceso electoral hubo campañas notorios en lo que toca a procedimientos para granjearse la definitiva adhesión o cuando menos la simpatía de los ciudadanos: desde campañas harto dispendiosas -que no van con la magra economía de la mayoría de los votantes- hasta las encuestas proclives a conceder espechosos porcentajes. Desde el discurso alcado de mundos irreales hasta la oferta pusiva por lo irresponsable.

En este marco, y como cierre de la serie de foros con los candidatos a la Presidencia de la República, surgió la iniciativa de la Asociación de Periodistas. A esta institución se debe el que el país todo hubiese podido acceder a las propuestas de los diversos partidos políticos, por boca de sus altos representantes, y mediante el diálogo con profesionales que cumplen su misión informativa en prestigiosos medios de comunicación.

Habrá que decir que las preguntas formuladas a los candidatos no llevaban el sello de lo previsible. En todo caso, lucían diferencias radicales con cuestionarios complacientes y falsamente respetuosos con quienes aspiran a la primera magistratura de la Nación; luego, los periodistas participantes solicitaron respuestas a asuntos de indudable interés nacional, sea desde la esfera económica, el ámbito de la educación o del manejo de las relaciones con sectores que habitualmente padecen sin chance de escapatoria el peso mayor de la crisis.

En otras palabras -al margen de las encuestas que desde la óptica de los partidos pueden ser legítimas-, el pueblo recuperó a candidatos de carne y hueso (insertos en la marejada de una opinión pública también de carne y hueso), con virtudes y carencias que esta vez salieron a flote libres de cualquier atadura o conveniencia.

Y era esto lo que hacía falta, para poner en su sitio a una publicidad desmedida que -en lugar de facilitar la correcta comprensión de ambiciosos programas- alejaba de las urnas a los ciudadanos, dejándolos en calidad de desalentados indecisos.

No es ésta la instancia para referirse a las bondades de las políticas de cada uno de los aspirantes a la Presidencia de la República. Tampoco cabe aludir a las súbitas intemperancias, a la memoria de algunos y al olvido de otros. El papel de juez inapelable lo ejercerá el pueblo el próximo domingo 7.

En cambio, sí conviene repetir una vieja verdad: el diálogo -virtud constante en los menesteres cotidianos- es el mecanismo que mejor garantiza la convivencia civilizada que tratamos de apuntalar bajo el nombre de Democracia.

Sistema de elección de los diputados

Por Benjamín Miguel Harb

Las declaraciones formuladas por algunos miembros de las Cortes Electorales en torno al sistema de elección de los diputados, indican que por la reforma de la Ley Electoral presentada por el MIR y apoyada por las dos mayorías parlamentarias (ADN y MNR), que fue promulgada como ley el 20 de mayo de 1986, afirman equivocadamente que en la elección de los representantes de la Cámara Baja se aplicará el doble cociente. Para aclarar esta confusión creada y que puede acarrear conflictos post-electorales en la distribución de las diputaciones, analizaremos los sistema de doble cociente y el simple cociente proporcional.

La Ley Electoral de 1956 aplica por primera vez el doble cociente. En su artículo 134 establece que el primer cociente se determina dividiendo el total de votos válidos en cada departamento por el número de diputados a elegirse. Cuando una lista partidaria no alcance este primer cociente se la elimina del escrutinio, asignándose tantas diputaciones como cocientes obtenga un partido.

En una segunda distribución, cuando hay vacancias en las diputaciones, se las otorga a las listas que obtuvieron el primer cociente, comenzando por los saldos mayores. De este modo se eliminó el pluralismo en la Cámara Baja, al extremo que mientras estuvo vigente el doble cociente el oficialismo lograba una representación que superaba el 80%.

Con el fin de democratizar el Poder Legislativo y eliminar la dictadura del unipartidismo, después de una larga lucha de más de veinte años, en las elecciones de 1979 logramos introducir el simple cociente proporcional, estableciendo que el número total de sufragios válidos en cada departamento se dividirá entre el número de Diputaciones a elegirse, el resultado es la cifra repartidora, que aplicada a los votos obtenidos por cada partido o coalición le da derecho a tantas curules como cocientes logrados. Si hay diputaciones vacantes se llenan asignando a los saldos mayores de los partidos que hayan llegado o no al cociente. De este modo hemos hecho posible un pluralismo parlamentario y una mayor justicia electoral.

La reforma de 1986, en el fondo mantiene este espíritu, pero es oscura seguramente porque quienes la propusieron de frente no se atrevieron a plantear el retorno al viejo principio que consagraba el unipartidismo en función de gobierno. El artículo 156 de la actual ley establece que a los partidos o coaliciones que obtengan el cociente proporcional se les asignará tantas diputaciones como cocientes tengan. Las vacancias se llenarán con el saldo o residuo obtenido por los partidos que hayan obtenido el cociente proporcional, tomando en cuenta la proporción matemática mayor, pero, aquí se establece algo muy importante, que destruye y elimina o precedentemente afirmado, estableciéndose que deberá tomarse en cuenta para asignar los residuos a los partidos o frentes que -sin haber obtenido el cociente proporcional- tengan una cantidad de votos superior a los residuos de partidos o coaliciones que hayan obtenido el cociente.

Con esta excepción se vuelve al espíritu democrático del simple cociente proporcional, eliminándose la pretención de quienes propusieron el proyecto para eliminar a los partidos minoritarios, que por más chicos que sean, representan a sectores de ciudadanos e ideologías diversas y que en el trabajo parlamentario, por lo menos del último período, han demostrado cumplimiento de sus obligaciones y creatividad. Como se demuestra, con la actual ley no es posible hablar de doble cociente, quienes lo hacen desconocen uno y otro sistema.

Del foro a las urnas

Por José Gramunt de Moragas, S.J.

Amigo lector: Si Ud. siguió el foro organizado el pasado fin de semana por la Asociación de Periodistas de La Paz, ¿ha confirmado su voluntad de sufragio en favor de un determinado candidato o, por el contrario, ha cambiado de opción?

Y le hago esta pregunta porque tengo para mí que, luego de oír a los candidatos, muchos de los mimados de la campaña electoral que son los indecisos, habrán podido tomar una decisión. Otros, de entre los "fieles" a un determinado partido habrán confirmado su opción. Y no pocos de los que tenían pensado votar por un candidato, se pasarán al otro.

Esto último es como en la propaganda de los refrescos o de los cigarrillos: "Pásate a Pepsi" o "A Malboro".

Me imagino que el espectro que, hasta ahora, nos ofrecían las encuentas habrá registrado variaciones en algunos guarismos. ¿Qué dicen los magos de los muestreos?

Pero no nos adelantemos: Lo primero que debí haber hecho fue felicitar a los organizadores de aquel encuentro de candidatos y periodistas. Sé que la iniciativa chocó con muchas dificultades e incluso presiones. Pese a ellas, la voluntad de prestar un servicio a la nación triunfó. Se cumplió brillantemente el noble objetivo de contribuir a la decisión que los ciudadanos deberán concretar el próximo domingo en forma de libre y consciente sufragio. Felicidades.

Una de las pruebas del éxito fue la gran cobertura periodística que se dio al debate. Algo que no perdono a los organizadores: nos hicieron trabajar como negros para ofrecer al gran público la más amplia y ponderada relación de aquel acontecimiento.

Entre los candidatos que se presentaron hubo de todo: aquellos que exhibieron su escaso bagaje de capacidad para gobernar; los otros que nos hicieron interesantes planteamientos pero que no dieron respuestas suficientemente concretas a las implícitas demandas ciudadanas, y varios que se mostraron capaces de asumir la confianza del electorado, cada uno a su manera.

Creo también poder afirmar que, con ésta y otras experiencias, la campaña electoral es la más apasionante de la historia democrática de Bolivia. Aunque hay momentos en que uno se siente atosigado y exclama, comodón: "Déjennos en paz".

Algo más: que este país esta dando un buen ejemplo de capacidad y de moderación democráticas que ya las quisieran otros para sí. Que dure.

Pero todavía no ha caído el telón. Y el gran escenario electoral tiene aún muchas cosas interesantísimas que ofrecernos. Incluso sorpresas. Créame: No apague Ud. el televisor

Encuestas y realidad del proceso electoral

Por Antonio Canelas Galatoire

En la actual campaña electoral de los partidos políticos, se ha incorporado como un instrumento novedoso la encuesta por muestreo entre diversos grupos sociales. Sus resultados indican como posibilidad el triunfo del candidato del partido que ha capitaneado, abierta o disimuladamente, el sondeo de la opinión pública.

Las encuestas en nuestro medio no tienen la aceptación de la ciudadanía debido a que culturalmente la población es intrínsecamente desconfiada, en particular la rural, lo que hace que evada dar respuesta concreta ante cualquier indagación, prefiriendo contestar vaguedades, mucho más si su opinión existe algún perjuicio potencial a sus intereses personales.

Un factor que desfavorece a la credibilidad de las encuestas está en la forma de hacerlo y dónde se hace.

Algunos encuestadores, ya porque militan políticamente o porque sientan simpatías específicas, inducen con frases ambiguas o sobreentendidos a las personas entrevistadas a que se manifiesten dando respuestas favorables a una candidatura determinada, avasallando así el derecho a la libertad de opinión y elección, que es el espíritu de toda encuesta.

También está el medio social y regional en que se realiza la encuesta. Existen zonas urbanas o sectores sociales restringidos con claras preferencias políticas o de candidaturas, que se manifiestan en favor de la organización partidaria que hace la encuesta, provocando una distorsión en los resultados generales, dando lugar a una confusión y a una expectativa falseada.

Por estos factores se explica el que las encuestas realizadas en fechas aproximadas den resultados contradictorios, haciendo figurar unos como primero en la preferencia de la ciudadanía a un partido, en tanto que a los otros les muestran en posiciones secundarias y, aun sin figurar. Otros resultados, en cambio invierten el orden y colocan a otros en el primer nivel al que figuraban en los otros resultados en posiciones inferiores.

La manipulación de las encuestas significa un uso desaprensivo, y hasta perverso, de la mentira para mostrar una engañosa y falza imagen ganadora, estimulando el desasosiego de la ciudadanía. Asimismo, alienta la desconfianza, socavando la credibilidad en los resultados del día de elecciones, lo que puede dar lugar a que la victoria de cualquier candidato sea entredicha, si ella es por estrecha mayoría.

La encuesta es un recurso técnico que contribuye a tomar decisiones en las diversas actividades sociales y el fundamento de su efectividad está en la veracidad de los datos que maneja. La manipulación que se ha hecho de ella políticamente, la ha desprestigiado y se la ha desvirtuado como instrumento fidedigno de las tendencias de opinión, significando que en el futuro tendrá poca credibilidad en cualquier actividad en que se la emplee. Bien dice el refrán popular que "en la boca del mentiroso, lo cierto se hace dudoso".

La niñez y el lenguaje

Por Néstor Alcón Suxo

Es menester que el niño precise del balanceo rítmico de la cuna o de los brazos de su protextora, porque ese movimiento lo provee como núcleo para la interpretación de los cambios sensoriales.

Además, observamos que el lactante va modulando sus primitivos sonidos guturales, hasta llegar a los tres meses al llamado "estadio del gorjeo". Esto le ayuda a identificar secuencias o movimientos de su cuerpo y va adquiriendo dominio sobre su aparato fonador, y después de los ocho meses comienza a incorporar nuevos modelos sonoros de origen externo. De la onomatopeya pasa a la repetición de las palabras sencillas que van aumentando desde los cien vocablos, a los veinte meses, a trescientos a los tres o cuatro años, período en el que ese incremento se hace en forma acelerada, llegando a la reproducción de unas mil palabras.

En determinado momento, en el segundo estadio, el niño quiere expresarse con una terminología diferente de acuerdo con su carga emotiva, intelectual y motriz. Y en esta fase es oportuna la lectura de poemas sencillos como el de Oscar Alfaro (Cien poemas) que revista la presencia de un hijo en el hogar, porque un hijo es la proyección de la pareja, él viene a satisfacer el ansia del infinito, de eternidad, como dice Fulvio Nelson Magdalena (uruguayo) en "Canción del amor que se prolonga".

Si bien un padre poeta es el auténtico testiomnio que necesita el niño, también puede estar desnudo de metáforas, pero pleno de significados, porque esa ternura de los padres es la miga del pan espiritual que picotea el infante como los tibios picos de las palomas que se acercan a las plazas.

En sí, la niñez presenta un desequilibrio entre la esfera intelectual y la emotiva. Es importante no confundir esta necesidad lógica del amor correspondido con otras manifestaciones de egocentrismo, capricho o afán de dominio que desvirtúan el verdadero sentido del afecto.

Piaget diferencia un **lenguaje egocéntrico** en los primeros años (repetición y monólogo) y parte hacia un lenguaje socializado que lo integra al mundo circundante (cambia de ideas, críticas, órdenes, pedidos y preguntas).

En sí, la importancia del lenguaje reside en la inclusión del individuo, a partir de su concepción, en una forma de existencia colectiva. Se ha dicho que CADA HOMBRE ES: "COMO TODOS LOS DEMÁS; COMO ALGUNOS OTROS Y COMO NINGUN OTRO".

Ahora bien, sabemos que el lenguaje es un mediador entre la inteligencia y el mundo que nos rodea, un instrumento de captación que permite aprender las cosas que forman y conforman el universo interior. Esta propiedad resalta en los casos en que el lenguaje se halla en estado naciente: la conducta del niño en la EDAD DE LAS PREGUNTAS es reveladora: cuando interroga "QUE ES ESTO" se da por satisfecho con el nombre del objeto de su curiosidad, gracias a lo cual toma conciencia de tal cosa.

Preservar la estabilidad

Por Mario Ojara Agreda

La ciencia política no comprende la estabilidad como uno de los elementos constitutivos del Estado. Se considera que la seriedad y firmeza deberán ser atributos fundamentales de la organización histórica-sociológica creada para que la Nación vaya su destino y que sería inútil que el Estado corra el riesgo de la auto-destrucción.

Ante esa eventualidad, la conducción política deberá proteger suficientemente los intereses nacionales por encima de cualquier otra consideración.

En las actuales circunstancias la estabilidad no constituye el denominador común de los países de la región; varios de ellos están atrapados por la hiperinflación y consiguiente conmoción social. Puede decirse que han perdido el rumbo debido a este gelo que sufren los pueblos vecinos por causas que se pueden tratar.

El caso boliviano es excepcional: vivimos en libertad y seguridad y estamos consolidando la democracia en ambiente de paz, iniciativas a una política económica acertada con entereza en función del interés nacional.

La NPE, necesario es repetirlo, ha tenido la virtud de recuperar la estabilidad luego de frenar la hiperinflación que ocasionó daños equivalentes a los que ocasiona la guerra internacional. Los males sociales fueron generados por los autores de la hiperinflación, que es la vía más rápida de derribar al Estado.

Los mismos autores de la bancarrota han planteado ahora el reemplazo de la NPE por otro modelo que afortunadamente no será ejecutado, pues el pueblo no tolerará que se rreedite la debacle que difícilmente hemos conjurado mediante el reordenamiento y saneamiento de la economía.

El desarrollo en los países dependientes se hace alcanzando logros concretos, en base a las posibilidades internas y considerando las posibilidades que ofrece el medio externo carente de cohesión, solidaridad y objetivos comunes, y por lo cual es inaplicable el principio de dependencia recíproca que permitiría que la riqueza y el bienestar se distribuyan equivalentemente en el planeta. En vez de la cooperación al desarrollo inscrita en la Carta de Naciones Unidas se ha instituido la ayuda a la sobrevivencia.

Como esta realidad no es obra de los países del Tercer Mundo que pugnan por un orden económico internacional justo, humanizado, el desarrollo en las formaciones estatales débiles no se hace con criterio de interdependencia y autonomía plena; está sujeto a limitaciones que se derivan de la estructura en que se desenvuelven las relaciones internacionales que no podemos cambiar con buenos deseos.

Por esa circunstancia la política económica es poner en ejecución un plan de desarrollo de largo alcance que estimule el crecimiento económico que se evidencia, lo que supone un largo período de estabilidad o mejor la estabilidad perpetua como la vida del Estado, y dejar de lado experimentos confusos que exponen al país a nuevas aventuras hiperinflacionarias.

Ahora que hemos dado un paso importante en el camino del desarrollo con estabilidad, es necesaria la conducción política idónea para que el Estado se modernice y fortalezca en el tiempo venciendo el atraso y erradicando la pobreza.

La Biblia en sus manos

Yo voy al Padre

Jesús contestó: "Yo soy el Camino, la Verdad y la Vida. Nadie va al Padre, sino por mí. Si me conocieran a mí, también conocerían al Padre. En realidad, ya lo conocen y lo han visto".

Felipe le dijo: "Señor, muéstranos al Padre y eso nos basta". Jesús respondió: "Hace tanto tiempo que estoy con ustedes ¿y todavía no me conoces, Felipe? El que me ha visto a mí ha visto al Padre. ¿Cómo, pues, dices: Muéstranos al Padre? ¿No crees que yo estoy en el Padre, y que el Padre está en mí?

Las palabras que yo les he dicho no vienen de mí mismo. El Padre que está en mí obra por mí. Créanme: Yo estoy en el Padre, y el Padre está en mí. Al menos créanmelo por mis obras.

En verdad, el que cree en mí hará las mismas cosas que yo hago, y aún hará cosas mayores que éstas; pues ahora me toca irme al Padre. Pero lo que ustedes pidan en mi nombre, lo haré yo para que den gloria al Padre a través de su Hijo. Y también, si me lo piden a mí en mi nombre, yo se lo daré". (Juan 14, 6-14).

Jefe de Redacción: Carlos Alberto Quiroga León
Secretario de Dirección: Jesús Urzagasti
Responsable de Sección Política: Pedro Glasinovic
Responsable de Sección Económica: Rolando Garvizu

Responsable de Sección Social: Iván Canelas
Responsable de Sección Exterior: René Carvajal
Responsable Presencia del país: Roy Bazán Mendoza
Responsable de Sección Deportiva: Julio Lazarte

Director de Presencia Literaria: Juan Quirós
Director de Presencia Juvenil: Víctor Arione
GERENTE GENERAL: Lionel Claure
Jefe de Talleres: José Vera P.

TIPO DE CAMBIO EN BOLIVIANOS

EE.UU.-dólar venta	2,5700
EE.UU.-dólar compra	2,5600
Inglaterra-libra	4,3162
Alemania-marco	1,3603
Japón-yen	0,0192
Chile-peso	0,0101
Argentina-austral	0,0328
Brasil-nuevo cruzado	2,4927
Perú-inti	0,0016

MINERALES

Estaño - 4,83 dólares la libra fina
Oro - 376,50 dólares la onza troy
Plata - 5,64 dólares la onza toy
Wolfran - 55 dólares la UMF

AGROPECUARIOS
(por tonelada futuros)

Cacao (jul), libras
Café (jul), libras
Azúcar (oct), dólares
Soja (jun), libras
Trigo (may), libras

Hasta el 2000 el Estado captaría $US. 3.500 millones para el sector privado

La Estrategia de Desarrollo Económico y Social 1989-2000, prevé que el Estado capte o avale préstamos para el sector privado, en este período, por aproximadamente 3.500 millones de dólares.

Según ese documento, a partir de los años 70 los bancos comerciales comenzaron a participar en operaciones de financiamiento de las inversiones, mediante la modalidad de créditos refinanciados.

Estos recursos están dirigidos a determinados sectores, regiones o agentes económicos y, por lo tanto, tienen un carácter selectivo.

En la actualidad, todos los créditos de la banca intermedia para el financiamiento de la inversión, provienen de fuentes internacionales oficiales, multilaterales y bilaterales.

Para 1987 se habrían desembolsado -de este tipo de préstamos- en el orden de los 282 millones de dólares y, para el año 1988, cálculos iniciales indican que sería del orden de los 135 millones, estimándose que para 1989 se podría alcanzar un monto aproximado a los 195 millones.

Los montos de lo que podrían ser los créditos contraídos o garantizados por el gobierno para el sector entre 1989-2000, aclara el documento de la Estrategia de Desarrollo, "son estimaciones con un amplio margen de error".

Respecto al sector privado, la estrategia indica que para desarrollar una economía vigorosa, será necesario mantener las condiciones apropiadas para que este sector ejecute inversiones a largo plazo.

La actividad privada tiene en la Estrategia un papel capital. La promoción de la actividad económica del sector será apuntalada con reglas estables, una gestión macroeconómica correcta y un conjunto de garantías contra riesgos no-mercantiles.

Se agrega que esta estrategia tiene una función indicativa para el sector privado, pues le informa acerca del marco y las orientaciones generales de política que seguirá al gobierno, así como de los principales programas de inversión pública que ejecutará.

También se proponen mecanismos de consulta y coordinación entre el sector privado , empleados, trabajadores y el público, en particular, las iniciativas privadas en las áreas de tecnología y comercialización internacional serán apuntaladas por una coordinación entre productores, gobierno e instituciones como universidades y organizaciones internacionales de cooperación técnica.

Según experto alemán no se justifica explotación de las colas de Catavi y del Mutún

Con las actuales cotizaciones de los minerales en el mercado internacional, no se justifica la explotación de colas y desmontes del distrito minero de Catavi y los yacimientos de hierro del Mutún, dijo el experto alemán Frank Rachor, coordinador de las universidades técnicas de Oruro y Berlín.

De las colas y desmontes del distrito minero de Catavi, afirmó que es una de las reservas más importantes del mundo, pero sus costos de tratamiento son muy elevados.

La Federación de Mineros negocia con la COMIBOL para firmar un contrato para la explotación de las colas y desmontes de esta mina, pero hay divergencias, porque las autoridades de la corporación sostienen que el proyecto no es rentable y los dirigentes mineros consideran que se pueden obtener logros positivos.

No se justifica la explotación de los yacimientos del Mutún, afirmó, por las condiciones actuales y porque en el mundo hay reservas con mejores perspectivas de explotación.

Ambos centros deberán esperar el momento oportuno para entrar en producción con mejores precios y una tecnología adecuada, a fin de generar recursos para el país.

Agregó que es necesario diversificar la explotación los minerales y no metales, para evitar problemas como los surgidos con la caída del estaño, que originó graves problemas a la economía boliviana.

COOPERACION ALEMANA

Rachor dijo que, dentro del convenio de cooperación suscrito entre las universidades de Oruro y Berlín, se ha canalizado un crédito de 5 millones de marcos (3 millones de dólares) p[illegible] mación profesional de [illegible] cos y profesionales en [illegible] de la metalurgia.

Dijo que hay varios [illegible] rios becados en Alemania [illegible] proyecto de 5 años, [illegible] en 1994, podrá ser pro[illegible] lo desea Bolivia.

Para aprovechar el [illegible] gobierno alemán se d[illegible] compra de equipos, m[illegible] e insumos por un valor [illegible] millón de marcos, que [illegible] rán a la carrera de Ingen[illegible] la Facultad Nacional de [illegible] ría de Oruro.

Dijo que actualmente [illegible] dan los equipos y más [illegible] de los predios antiguos [illegible] ciudad universitaria, d[illegible] facultad realizó trab[illegible] adecuar el establecimie[illegible] cionamiento de las di[illegible] rreras.

COMIBOL suspendió licitación internacional para explotar yacimientos de mina Bolívar

La Corporación Minera de Bolivia dejó sin efecto la licitación internacional pública para la conformación de una empresa mixta destinada a la explotación de yacimientos del distrito minero de Bolívar.

La información fue proporcionada ayer por el director laboral de COMIBOL, Noel Vásquez, quien explicó que se llegó a esta decisión ante la declaratoria de huelga general de los trabajadores de ese distrito.

Después de varias reuniones con los dirigentes de la Federación de Mineros, se acordó que este distrito continúe con trabajos de preparación de la mina para ingresar en operaciones productivas.

El martes pasado los mineros de Bolívar ingresaron en huelga general, ante la determinación de COMIBOL, de explotar esos yacimientos a través de una empresa mixta. Dirigentes de ese distrito indicaron que el ingreso de una transnacional sólo permitirá una explotación irracional de los recursos, sin dejar beneficios para el país.

El subgerente de la empresa minera Bolívar, Waldo Medrano, dijo que la COMIBOL no cuenta con los recusos necesarios para la explotación y por eso se optó por la organización de una asociación de "joint venture".

Explicó que se requieren 30 millones de dólares para la rehabilitación y sólo se tiene el 50 por ciento, que será financiado por el gobierno alemán. Sin embargo, personeros de la embajada de ese estado afirmaron que es posible que se pierda este crédito, si en la licitación ingresa capital privado que no proceda de Alemania, pero continuaban las negociaciones para definir esta situación.

Actualmente, los 320 trabajadores de la empresa Bolívar preparan la mina, que tiene una planta piloto donada por JICA con una capacidad de tratar 30 toneladas por día. Este centro cuenta con yacimientos de plomo-plata y zinc -plata. El proyecto comprende el tratamiento de 500 toneladas diarias, que podrían alimentar el complejo polimetalúrgico de Karachipampa.

Vásquez dijo que el distrito Bolívar se encuentra dentro del plan quinquenal de COMIBOL y se negociará un crédito ante el Banco Mundial, para contar con los recursos que permitan su rehabilitación.

Técnicos del distrito afirmaron que los yacimientos permitirán ll años de trabajo, con una explotación diaria de 500 toneladas.

Bolivia retiró su deuda del Bank of America

(ANF).- Bolivia retiró la semana pasda, el total de su deuda pendiente de cerca de 60 millones de dólares con el "Bank of America", uno de los acreedores comerciales más importantes del país, según informó el ministro de Energía, Fernando Illanes.

"Para nosotros esto es una gran victoria porque, ha saldo de nuestra deuda el mayor acreedor", dijo el ministro quien añadió la significación de este arreglo dentro el marco de la negociación del saldo comercial existente a la fecha.

El valor de los títulos de la deuda comercial nominal de Bolivia con los bancos estadounidenses superaba los 102 millones de dólares en 1988, de los cuales más del 50 por ciento estaban en poder de la referida entidad financiera internacional.

El ministro manifestó que tras la mencionada operación los bancos norteamericanos representan el 32 por ciento de la deuda vigente con 50 bancos extranjeros de 390 millones de dólares aproximadamente.

Según Illanes, al haberse retirado el total de las obligaciones asumidas por el país con el Bank of America, su representante ante el comité de acreedores quien oficiaba la presidencia, renunció a dicho cargo.

Anotó que previo a la recomposición del comité de acreedores, es previsible la incorporación de nuevos bancos al programa de recompra de nuestra deuda por un valor de 40 millones de dólares aproximadamente.

BCB desembolsó el primer trimestre $US. 44 millones

El Banco Central de Bolivia desembolsó en el primer trimestre de este año 44,28 millones de dólares, con destino a la reactivación del sector productivo nacional.

Según informes oficiales, estos desembolsos son superiores en más del 40% a los ejecutados en el mismo período del año pasado.

El BCB desembolsó durante los primeros tres meses de 1988, con destino al sector privado, 30.97 millones de dólares.

Estos recursos son proporcionados al sector productivo por intermedio de la banca privada nacional.

Informes oficiales del gobierno y la Asociación de Bancos e Instituciones Financieras de Bolivia (ASOBAN), señalan que para este año están previstos desembolsos por algo más 172 millones de dólares.

De acuerdo a la división de operaciones del Banco Central, en el primer semestre los desembolsos llegarían a 112 millones de dólares, y el segundo semestre a 60 millones.

Estos recursos provi[illegible] créditos concedidos al [illegible] organismos internacio[illegible] mo el Banco Mundial, [illegible] Interamericano de Desa[illegible] Corporación Andina de [illegible] y los créditos de algunos [illegible] amigos como Suiza, Hol[illegible] España y Alemania.

Hasta fines de 1988, [illegible] privada nacional interm[illegible] más de 374 millones de [illegible] de los cuales el 50% se [illegible] sector agropecuario, 9[illegible] industrial.

Uno de los sectores [illegible] la menor asistencia cr[illegible] el artesanal, pues hasta [illegible] sólo debía poco más de [illegible] lares.

La banca privada nacio[illegible] cedió préstamos a los [illegible] sectores productivos de [illegible] 1988, incluyendo cart[illegible] propias y líneas de rein[illegible] miento del BCB, por más [illegible] llones de dólares, donde [illegible] yores porcentajes estuvie[illegible] tinados a los sectores in[illegible] artesanal con el 25% y [illegible] la y ganadero con el 27%.

Las reservas de divisas del Japón llegaron a $US 100.000 millones

TOKIO, 2 (AP).- Las reservas de divisas del Japón aumentaron a más de 100.000 millones de dólares en abril, dijo hoy un funcionario del Ministerio de Finanzas.

El funcionario dijo que la cifra representaba la mayor cantidad de divisas acumuladas por un país desde que el Fondo Monetario Internacional (FMI) comenzó a supervisar los fondos de reservas, que miden la capacidad de un estado de hacer pagos al extranjero.

La cantidad de divisas del Japón, que ha venido aumentando desde diciembre de 1985, llegó a 100.361 millones de dólares a fines de abril, dijo el funcionario que pidió no ser identificado.

Aún cuando en meses anteriores las divisas del Japón aumentaron a razón de 500 millones de dólares mensuales, las reservas subieron en abril 1.008 millones de dólares.

A LA OPINION PUBLICA

LA VICTORIA S.R.L. HACE CONOCER QUE EL SEÑOR [illegible] RODRIGUEZ PAREDES CON C.I. Nº 383613 L.P. HA DEJADO [illegible] AGENTE VENDEDOR DE LA FIRMA Y EN CONSECUENCIA NO T[illegible] FACULTAD ALGUNA PARA REALIZAR TRANSACCIONES [illegible] CIALES EN NOMBRE DE LA VICTORIA S.R.L.

LA VICTORIA S.R.L.
C.I. 251440 L.P.

SEPARACION DE COLORES

ENTREGAMOS EN 24 Hrs.
Editorial LUX. Tel. 329102

La señorita Irma Garrido por favor comunicarse con el Telf. 322157, La Paz.
URGENTE

EMPRESA METALURGICA VINTO
AMPLIACION DE PLAZO

La Empresa Metalúrgica Vinto, ante solicitudes recibidas de varias firmas comerciales, hace conocer que el PLAZO DE PRESENTACION DE PROPUESTAS para las Invitaciones: 23/89, 24/89, 25/89 y 26/89 ha sido ampliado hasta fecha 10 de mayo del presente año, hasta horas 15:00. Por tanto, insinuamos tomar debida nota del presente aviso.

Oruro, (Vinto), mayo de 1989
LA EMPRESA

BANCO CENTRAL DE BOLIVIA

GERENCIA DE OPERACIONES DE MERCADO ABIERTO

LICITACION DE CERTIFICADOS DE DEPOSITO A PLAZO FIJO (CDS)

PARA EL DIA JUEVES 04-05-89

TIPO DE MONEDA	(PLAZOS) (semanas)
MONEDA NACIONAL (M/N)	6-13-26-52
MONEDA EXTRANJERA (M/E)	6-13-26-52
MONEDA NACIONAL CON MANTENIMIENTO DE VALOR (MVDOL)	6-13-26-52

NOTA.- LAS PROPUESTAS PARA LA LICITACION SE RECIBIRAN EN EL PISO 17 DEL EDIFICIO DEL BANCO CENTRAL DE BOLIVIA DE Hs. 8:30 a.m. A 10:00 a.m. DEL DIA JUEVES 4 DE MAYO DE 1989.

La Paz, 3 de mayo de 1989

INVITACION PUBLICA

LA DIVISION DE ADQUISICIONES DE LA CORPORACION REGIONAL DE DESARROLLO DE CHUQUISACA, INVITA A PROVEEDORES LOCALES Y NACIONALES A RECABAR PLIEGOS DE ESPECIFICACIONES DE LA INVITACION A CONCURSO DE PRECIOS DAQ. Nº 07/89 (PROVISION MATERIAL ELECTRICO CON DESTINO A LA RED DE DISTRIBUCION DE ENERGIA ELECTRICA DE LA LOCALIDAD DE AZURDUY).

LOS INTERESADOS PUEDEN RECABAR LOS PLIEGOS DE ESPECIFICACIONES A UN COSTO DE BS. 50.- EN LA SECCION CAJA DE CORDECH-LA MADONA - SUCRE.

LA PRESENTACION DE DICHAS PROPUESTAS, SE HARA EN SOBRE CERRADO Y LACRADO CON EL ROTULO DEL NUMERO DE INVITACION, HASTA EL DIA MARTES 9 DE MAYO DE 1989, A HORAS 12:00 EN EL DEPARTAMENTO DE ASESORIA JURIDICA -CORDECH-LA MADONA.

SUCRE, MAYO 2 DE 1989

BANCO MINERO DE BOLIVIA

BANCO MINERO DE BOLIVIA

El Banco Minero de Bolivia se com[illegible] en comunicar la inauguración de [illegible] Agencia Regional en la ciudad [illegible] Riberalta, el día de hoy miércoles [illegible] mayo.

En esta oportunidad reitera su [illegible] propósito de contribuir al desarrollo m[illegible] y sobre todo aurífero de la región.

La Paz, mayo 3, 1989

Rigoberto Pérez V.
GERENTE GENERAL

Lic. Luis Peñaloza C.
PRESIDENTE

Campañas políticas cesan 48 horas antes de la elección

A las 24 horas del próximo jueves 4 de abril todos los partidos políticos y frentes deben suspender sus campañas electorales según disponen las leyes electorales.

De esa manera, se cumplirá la etapa final del proselitismo político que tuvo el objetivo de lograr la mayor adhesión posible del pueblo boliviano a las consignas y ofertas de los partidos.

Esta campaña, a diferencia de la de 1985 o las municipales de 1987, tuvo la característica de centrar su atención en los mensajes emitidos especialmente a través de los canales de televisión privados y dejar advertir un gasto de dinero que suma varios millones de dólares.

El candidato de Acción Democrática Nacionalista (ADN), Hugo Banzer Suárez, reveló en el foro político que auspició la Asociación de Periodistas de La Paz que su partido gastó un millón de dólares en la campaña.

El candidato oficialista Gonzalo Sánchez de Lozada, por su parte, al pedir, en tono humorístico, asesoramiento en la materia a Banzer dió cuenta que sus gastos eran superiores.

En el primer caso, de acuerdo a lo dicho, los dólares salieron de militantes y amigos de ADN, en el segundo, la mayor parte del bolsillo del candidato y otras contribuciones de la "joven empresa privada".

Durante el mismo foro, se dijo que el Movimiento de la Izquierda Revolucionaria Nueva Mayoría (MIR-NM) recibió cooperación de la social democracia europea y del presidente venezolano Carlos Andrés Pérez.

Sin embargo, esa afirmación fue desmentida con enojo por el candidato Jaime Paz Zamora.

Otros partidos emplearon menos recursos económicos e idearon nuevas formas de proselitismo como el caso de los chasquis del Frente Unico de Liberación Katarista (FULKA). Este es un sistema en el que los candidatos y dirigentes del frente recorren a pie comunidades de varias regiones del país en las que se explica la propuesta katarista. Otros lo hacen en bicicletas.

Varios partidos recurrieron a lo que se denominó "el contacto directo con el pueblo" a través de visitas a los barrios marginales de las ciudades.

En esas visitas se utilizan altoparlantes, se reparten volantes y se realizan reuniones al aire libre con los pobladores que explican sus problemas y escuchan las posibles soluciones por parte de los candidatos.

Una de las características notables de la presente campaña, es la extraordinaria cantidad de foros, seminarios y encuentros con los candidatos a lo largo y ancho del país. A propósito de esta "fiebre de foros" un candidato dijo que esa etapa de la campaña se denominó "foritis".

Entre todos estos encuentros destacaron el de la empresa privada que repitió una experiencia iniciada en 1985, y el de la Asociación de Periodistas de La Paz, no sólo por la respetabilidad de la institución que agrupa a los periodistas profesionales de la ciudad sede del gobierno, sino porque fue una magnífica oportunidad para que los candidatos puedan, si cabe, decir sus últimas verdades y su oferta al pueblo boliviano.

Sin duda alguna fue la tribuna que tuvo la mayor cantidad de público. Los canales de televisión y las radioemisoras llevaron el mensaje de los nueve candidatos a la presidencia a todos los rincones del país.

Esos mensajes políticos cesarán faltando 48 horas para el verificativo de los comicios. Los bolivianos tendrán dos días para reflexionar y, definir con su voto, quién será el próximo presidente boliviano y quiénes los parlamentarios que los representarán en el Congreso Nacional.

Subjefe del MNR lamenta participación en un golpe

Como un acontecimiento desgraciado y un gran error político, calificó Guillermo Bedregal a su participación en el golpe de estado del Cnel. Alberto Natush, en noviembre de 1981.

La versión corresponde a una respuesta que el excanciller dio ayer, durante una conferencia de prensa ofrecida en la biblioteca del Senado, ante una pregunta sobre su participación en el golpe de referencia, en el que murieron centenares de personas.

El candidato oficialista, Gonzalo Sánchez de Lozada, dijo en el foro-debate (auspiciado por la Asociación de Periodistas de La Paz) que el MNR no había participado en el golpe de Natush como partido, sino que lo hicieron algunos partidarios, entre ellos Bedregal.

Cuando un periodista le recordó ayer al subjefe del MNR, que en noviembre de 1981 preguntó a él y Edil Sandóval (que salían de palacio de gobierno) si tenían autorización del jefe del MNR, Víctor Paz, para intervenir en aquel golpe, ambos contestaron que en ese momento "no habían jefes" y que ellos decidirían en esa ocasión.

Bedregal contestó ayer: "Bueno. Fue un acontecimiento desgraciado, un error político que sirvió de mucho, pero que sin embargo, por sus características, aún no está esclarecido del todo. Fue un momento de enorme confusión y tensión, que significó una nueva división del partido en ese tiempo, la misma fue reflejada en las elecciones de 1980, cuando las posibilidades electorales de mi partido fueron difíciles".

Agregó que inmediatamente recuperado el ritmo de la tranquilidad y viendo con objetividad, "el MNR hizo el mayor esfuerzo para regresar a la vieja casa y reconstruimos el partido, tomando en cuenta de que aún tenemos una proyección de futuro sumamente sustantiva".

OTROS GOLPES

Respecto a este punto, manifestó: "Cuando Sánchez de Lozada habló en el foro-debate de tres golpes de estado en los que participó el MNR, se olvidó de dos importantes: uno de ellos el 20 de diciembre de 1943 y el otro el 9 de abril de 1952".

PS-1 en el cierre de su campaña

Construiremos una patria en la que nuestros hijos se sientan libres y orgullosos

Roger Cortez afirmó que los bolivianos no permitirán la presencia en territorio nacional de tropas de EE.UU.

Los socialistas construiremos una patria "donde nuestros hijos se sientan libres y orgullosos", afirmó anoche Roger Cortez, durante una concentración efectuada en la plaza Pérez Velasco, que marcó el cierre de campaña del Partido Socialista-Uno (PS-1).

Previamente, los militantes socialistas guardaron un minuto de silencio en memoria y homenaje a Marcelo Quiroga Santa Cruz, fundador del PS-1, asesinado por paramilitares en la sede de la Central Obrera Boliviana (COB) el 17 de julio de 1980, durante los cruentos hechos del golpe de estado que protagonizó el exGral. Luis García Meza.

El candidato socialista reiteró los contenidos del "programa de resistencia" al modelo neoliberal y afirmó que los bolivianos de todos los confines de nuestro territorio, "no permitiremos la presencia de tropas extranjeras".

Denunció que en Estados Unidos, con la complicidad de algunos bolivianos, se crean las condiciones para la llegada de efectivos militares de ese país, para iniciar una acción represiva contra los campesinos productores de la hoja de coca en la región del Chapare.

Cortez aseguró que desde las altas montañas potosinas, la puna orureña, los llanos y el trópico surgirán los bolivianos que enfrentarán esas tropas, y las echarán de nuestro país.

MODELO ECONOMICO

El candidato, que fue precedido en su intervención por la participación de artistas bolivianos y de dirigentes del PS-1, afirmó que el modelo económico en actual vigencia está destinado al fracaso.

Dijo que para el año 2.000 se calcula que la producción nacional continuará en los mismos niveles de los años 80 e incluso bajará, frente a una duplicación de la población.

Advirtió que para agosto o septiembre de este año, el gobierno que salga del nuevo pacto dictará medidas económicas mucho más duras, que incluyen el mantenimiento de la congelación de salarios y el alza del precio de alimentos y carburantes.

Afirmó que los socialistas pelearán y enfrentarán esa política "en el Parlamento, en las calles, en las fábricas y en el campo".

Fustigó duramente a los tres partidos políticos (MIR, MNR y ADN), que se disputan los primeros lugares en la elección, y los acusó de simular "pequeñas rencillas", cuando en el fondo los une un vínculo mucho más firme "a través de sus bolsillos" que, dijo, son insondables e insaciables.

Convocó al MIR Nueva Mayoría a retornar por el camino de sus fundadores, es decir a la izquierda, para evitar transfugios y traiciones. "El pueblo reclama que el MIR, que nació en la izquierda, vuelva al camino", dijo.

Se refirió a los efectos del actual modelo, a la preparación de la llegada de tropas militares de Estados Unidos, a la pobreza y miseria que sufre el pueblo boliviano. Dio como ejemplo que en el altiplano norte, 7 de cada 10 niños tienen destrozado el hígado por un parásito de las ovejas, habló sobre las escasas posibilidades de vida que tiene en general la niñez boliviana y concluyó advirtiendo que, en el pueblo de Bolivia, "se está gestando un huracán, una tormenta", que una vez desatada nadie la podrá parar.

Convocó a los dirigentes de la IU a la unidad, dejando de lado la vieja práctica del sectarismo, en la elección de candidatos a parlamentarios y de los mismos dirigentes.

Propuso que para los comicios municipales de diciembre de 1989, sea el pueblo el que decida quienes serán los candidatos.

Postuló una nueva reforma agraria, una reforma universitaria y también sindical.

Hizo un llamado a las mujeres para participar de la construcción socialista y afirmó que "tienen un lugar en primera fila".

diario de campaña

MNR

El Movimiento Nacionalista revolucionario (MNR) que postula a Gonzalo Sánchez de Lozada a la presidencia de la República cierra su campaña electora hoy miercoles 3 de abril con un acto programado en la plaza San Francisco de La Paz.

Los organizadores esperan colmar las instalaciones de la plaza, escenario reiterado de concentraciones políticas y sindicales.

Y a propósito del MNR, el candidato oficialista inauguró ayer en la mañana, la distribución del desayuno escolar en El Alto que financia el Fondo Social de Emergencia (FSE).

Tiene la finalidad de dar desayuno a 50.000 niños. El acto de inauguración se efectuó en las escuelas Abel Iturralde, José Balivian y Adrian Castillo.

FULKA

El Frente Unico de Liberación Katarista (FULKA) cierra su campaña mañana jueves con un acto de masas a efectuarse en la plaza 16 de Julio de El Alto.

El candidato presidencial Jenaro Flores Santos, visitó el pasado fin de semana las poblaciones de Caquiaviri, Capinata y Tablachaca para hacer conocer la papeleta de su frente, la misma que fue denominada como "agüayo" aymara y quechua. Los colores del FULKA son los mismos que de la wiphala aymara.

CONDEPA

Conciencia de Patria (CONDEPA) que postula a la presidencia a Carlos Palenque será uno de los últimos partidos en cerrar su campaña electoral. Lo hará con una concentración a efectuarse mañana, jueves 4 de abril, en la plaza San Francisco.

La concentración fue denominada "El Condepazo" y ese partido espera repetir un acto de masas efectuado en ocasión de lanzar a Palenque como candidato a la presidencia.

IU

La Izquierda Unida cerró el 1º de mayo su campaña electoral con un festival folklórico efectuado en la plaza de San Francisco, en el que participaron Luis Rico, Juana Junaro, Jenny Cárdenas y otros artistas.

De acuerdo a declaraciones de sus dirigentes, la IU repuntó últimamente en diversas zonas del país, lo que hace suponer que en las elecciones del domingo se convertirá en la tercera fuerza política y "relocalizará" al MNR.

MNR cierra campaña electoral en La Paz

Gonzalo Sánchez de Lozada, candidato a la presidencia por el Movimiento Nacionalista Revolucionario (MNR), anunció que si es elegido impulsará una nueva política social, sustentada por cinco puntos específicos: Empleo, salud, educación, vivienda propia y mejor salario.

Durante el discurso que pronunció ante una concentración en Cobija, capital del departamento de Pando, Sánchez afirmó que esos cinco puntos serán base de la característica de su gobierno, porque "Paz Estenssoro deja una economía en crecimiento", añadió.

El candidato estuvo el primero de mayo en Cobija, con motivo de cerrar la campaña proselitista que desarrolló su partido político en aquel distrito y, posteriormente, se trasladó a Santa Cruz, para terminar su programa en la capital oriental, con un acto que se cumplió ayer.

Concurrirá hoy a un acto de proclamación y cierre de campaña en la Plaza San Francisco de esta ciudad, donde el MNR buscará reunir a unas cincuenta mil personas, a las cuales dirá su último discurso, se anunció oficialmente.

En Pando afirmó que el presidente Paz culmina un gobierno que deja cimientos sólidos al país y comienza una nueva fase del MNR, "porque -dijo- vamos a gobernar los próximos tres períodos, hasta el año 2000".

"Sobre los cimientos que nos dejará el Dr. Paz Estenssoro, yo construiré el primer piso y otros compañeros levantarán el segundo y tercer piso. Con el MNR vamos a crear una bella mansión para que viva la familia boliviana, ingresando al siglo XXI con un gran país de hombres libres y dignos".

Finalmente, indicó que "el Fondo Social de Emergencia llevará adelante varias obras en la ciudad de Cobija, mientras el fondo de desarrollo campesino dará créditos a los agricultores pandinos para que salgan de la pobreza".

CONDEPA espera repetir masiva concentración

Conciencia de Patria (CONDEPA) espera repetir mañana, en la Plaza San Francisco, la masiva concentración que se produjo el pasado 8 de noviembre, cuando se protestó por la nueva clausura de Radio Televisión Popular (RTP), informó ayer el dirigente de ese partido, Andrés Soliz Rada.

Destacó que a "diferencia de lo que hicieron los partidos políticos, el motor de esa concentración no está en el dinero sino en la mística condepista que se generalizó en la ciudad de La Paz, en El Alto y las provincias paceñas fundamentalmente".

Informó que en la concentración, que su partido calificó como "condepazo", estarán presentes vecinos de las diversas villas de El Alto y de La Paz que apoyan la candidatura de Carlos Palenque a la presidencia y que "hay gente de Nor y Sur Yungas que, anunció, llegará a la sede de gobierno con sus recursos propios.

Explicó que el apoyo en las poblaciones yungueñas alcanza al 50% ,de acuerdo con las estadísticas de radio FIDES, y es posible que "los trabajadores de esa región paceña estén en el condepazo pese a sus escasos recursos económicos".

Data Bolivia afirma que encuestas crearon confusión preelectoral

La empresa de investigación de mercados, medios y opinión pública, Data Bolivia, censuró anoche la actitud de algunas empresas de esa especialidad, que "crearon una verdadera confusión en el país" al difundir resultados especulativos que manipulan a la opinión pública, durante una conferencia de prensa que se realizó en oficinas de Acción Democrática Nacionalista (ADN).

El subjefe de ADN, Guillermo Fortún, junto a ejecutivos de la indicada empresa, afirmó que desde julio de 1988 se realizó un seguimiento constante en el plan de investigación, lo que permitió a esa tienda política planificar su campaña electoral, según las tendencias logradas en las encuestas.

Los últimos resultados, obtenidos de una muestra de tres mil personas consultadas en los nueve distritos del país, revelaron la siguiente tendencia: Acción Democrática Nacionalista 30,12%, Movimiento Nacionalista Revolucionario 22,32%, Movimiento de Izquierda Revolucionaria 21,32%, CONDEPA 5,90%, Izquierda Unida 4,9%, Partido Socialista-Uno 1,70%, Falange Socialista Boliviana 0,33%, otros 0,69% e indecisos 12,71%.

En la conferencia de prensa, se dio a conocer también que otra muestra, realizada ayer entre 750 personas de las ciudades de La Paz y El Alto, determinó que el 61% de los habitantes vio el foro-debate organizado por la Asociación de Periodistas de La Paz y el 39% no lo vio.

Sobre la pregunta: ¿Según su opinión, cuál de los candidatos lo hizo mejor?, la población interrogada respondió de la siguiente manera: en favor de Hugo Banzer 41,6 %, de Gonzalo Sánchez de Lozada 20,7% y de Jaime Paz Zamora 9,3%, ninguno, 9,3% y sin respuesta 12,0 %.

En El Alto FULKA cerrará su campaña proselitista

El Frente Unico de Liberación Katarista (FULKA) cerrará su campaña proselitista con una proclamación de su candidato, Jenaro Flores, que se efectuará el jueves a las 11:00 horas en la plaza 16 de Julio de El Alto. Al acto asistirán campesinos de las 19 provincias del departamento de La Paz y representantes mineros, universitarios, fabriles y artesanos.

La información fue proporcionada por miembros del comité ejecutivo de FULKA que estima que el jueves se producirá una masiva concentración en la plaza 16 de Julio, al pie del monumento a Tupac Amaru.

Hicieron conocer que en esa oportunidad se conocerán los informes de los kataristas que trabajan en el área sindical, quienes hace dos meses fueron declarados como chasquis a nivel de comunidad, provincial y departamental.

Los chasquis de FULKA recorrieron varias poblaciones del país para hacer conocer los principios y posición política del Frente Unico de Liberación Katarista liderizado por Jenaro Flores.

Destacaron que la participación de FULKA en las elecciones se produjo sin respaldo económico de organizaciones extranjeras ni solidaridad de otras personas o sectores. "Todo el trabajo que se desarrolló en la etapa preelectoral, fue producto de los aportes de militantes de base, dirigentes del comité ejecutivo y de los candidatos a diputados", agregaron.

Señalaron que existe preocupación en "las bases sobre los futuros diputados que representarán a los kataristas", razón por la cual se hicieron ciertas recomendaciones para que los diputados de ese sector defiendan al pueblo y luchen por derrotar el D.S. 21060.

Explicaron que esa preocupación es fruto de las actitudes de los "diputados Víctor Hugo Cárdenas y Walter Reinaga, que fueron llevados a esos cargos con el esfuerzo y sacrificio de los kataristas del país, pero no respondieron a las exigencias de las naciones aimaras, quechuas y guaraníes pues apenas juraron como diputados votaron para elegir presidente a Víctor Paz Estenssoro; después apoyaron la aprobación de la reforma tributaria y el proyecto de ley de la coca, y a cambio recibieron el aumento en sus dietas parlamentarias".

Foro de los periodistas fue esclarecedor

El foro-debate que auspició la Asociación de Periodistas de La Paz fue calificado por el jefe de campaña de Acción Democrática Nacionalista (ADN), Fernando Kieffer, como una importante contribución al esclarecimiento político que ha permitido tener una clara visión de lo que representan los candidatos a la presidencia de la República.

Calificó a Banzer como a "un estadista" y a Gonzalo Sánchez de Lozada y Jaime Paz Zamora, como "inmaduros que tienen que aprender sobre el manejo del Estado".

Al rechazar los resultados que ofreció una encuesta realizada por tres medios de comunicación, Kieffer afirmó que se "trata de resultados que ofrece la cadena oficial con impactos nulos en todo el territorio nacional" y reiteró que Hugo Banzer será el gobernador en las elecciones del próximo domingo.

"Todos conocemos que el MNR y el Banzer puesto, lo demostró claramente el realizado en Santa Cruz cuando amigos y vecinos con un trato cordial y cariñoso", afirmó.

Según informe del INE

Inflación acumulada llegó a 1.99% entre enero y abril

(ANF).- La inflación acumulada entre enero y abril de 1989 alcanzó a 1.99 por ciento, mientras que el índice registrado en el mismo período en 1988 fue de 7.18 por ciento, según informó hoy a ANF el director ejecutivo del INE, Marcelo Mercado.

Explicó que la inflación de abril registró una tasa de 0.11 por ciento, mientras que en el mismo período en 1988 la inflación alcanzó el mayor índice con 4.74 por ciento.

De acuerdo a la explicación de Mercado, la velocidad del ritmo inflacionario del primer cuatrimestre de esta gestión estaría reflejando una tasa anual no superior al 10 por ciento, tal como lo anticipara el gobierno a principios de año.

La inflación de enero fue de 0.48 por ciento, en febrero se registró 0.55 por ciento, mientras que en marzo se tuvo una tasa de 0.84 por ciento.

En la pasada gestión nuestro país registró una inflación promedio anual del 16 por ciento. En 1987 dicha tasa promedio fue de 14.58 por ciento y en 1986 alcanzó a 276.34 por ciento.

Mientras que la inflación acumulada en 12 meses fue en 1987 de 10.66 por ciento y un año antes 95.96 por ciento.

La inflación acumulada anual de 1988 en Bolivia fue de 21.5 por ciento la segunda menor de la región latinoamericana. En ese mismo período Chile logró un índice del 12 por ciento, mientras que Argentina llegó al 370 por ciento.

El Brasil concluyó la pasada gestión con una tasa inflacionaria de 933 por ciento a diferencia del Perú que alcanzó un índice de 1.772 por ciento. A nivel regional la inflación se situó con el mayor índice en Nicaragua con 7.700 por ciento en 1988.

Política exterior logró prestigio

El canciller (a.i.) de la República, Jorge Gumucio, declaró anoche que la política exterior del presidente Paz logró cumplir dos objetivos principales que se propuso: recuperar el prestigio de la nación y lograr el apoyo económico y técnico de organismos internacionales y de países.

La política exterior ha sido muy activa y la cooperación que la comunidad internacional ha otorgado a Bolivia es positiva e importante, precisó Gumucio, quien reemplaza al titular, Valentín Abecia, que asiste en Lima a una reunión de cancilleres andinos, para analizar el tema que discutirán los presidentes de la subregión la segunda quincena del mes en curso.

El país ha recibido importantes visitas, dijo, como la del Papa Juan Pablo II, la visita del presidente del Brasil, del secretario de las Naciones Unidas, del primer ministro de la República Federal Alemana, de las ministras de Noruega y de Suecia y de la delegación parlamentaria de la Unión Soviética.

Añadió que Bolivia se ha constituido en el país latinoamericano que mayor apoyo recibe, en la actualidad, de los programas de las Naciones Unidas, con destino a paliar los efectos del programa de ajuste estructural, mediante el Fondo Social de Emergencia, así como para reducir los cultivos de coca y apoyar los planes de salud y educación, entre otros.

PRESENCIA rechaza injerencia de la Embajada de los EE.UU.

El Embajador de los Estados Unidos en Bolivia, Robert Gelbard, llamó ayer a la Dirección de PRESENCIA para reclamar por la reproducción de un artículo titulado "Pinochet convierte a Chile en enclave británico" (publicado inicialmente por el semanario Brecha de Uruguay). La transcripción de la nota -en nuestra edición del pasado domingo 30- fue parcial y por un error de talleres quedó privada de la fuente de la que había sido tomada.

En resumen: durante una entrevista con el presidente del Instituto Malvinas para la Emancipación Nacional y Latinoamericana, éste comentaba las declaraciones del canciller chileno Hernán Errázuriz sobre la soberanía argentina en las islas Malvinas y especulaba sobre supuestos planes para convertir dichas islas en un enclave militar anglo-norteamericano en el Cono Sur.

PRESENCIA reprodujo el artículo por considerar que sus elementos de controversia interesan a la opinión pública boliviana.

El embajador norteamericano protestó por esa publicación -a la que calificó como un factor de desinformación. La Dirección de PRESENCIA lo invitó muy cordialmente a expresar su opinión, mediante una carta.

Al insistir el diplomático en sus críticas sobre la inconveniencia de publicar ese tipo de documentos, la Dirección de PRESENCIA le hizo notar que su misión diplomática tiene límites y acaba allí donde es mera interferencia en los asuntos internos de un país y en decisiones autonómas de un diario que se precia de su seriedad e independencia.

Consideramos que la actitud del diplomático norteamericano contradice la tradicional ecuanimidad e independencia de la prensa de EE.UU., que también habría rechazado una insinuación como la que, lamentablemente, recibimos de su embajador.

Piden al gobi[illegible] recursos para [illegible] medicina terc[illegible]

(ANF).- Es necesario [illegible] bierno también asigne [illegible] sos económico-financ[illegible] la medicina terciaria o de [illegible] lidad, afirmó el nuevo di[illegible] hospital del Tórax de la [illegible] Alvarez.

Esta nueva autoridad [illegible] curso de circunstancia [illegible] atención remarcando que [illegible] cina terciaria tiene la [illegible] portancia que la atención [illegible] ria de salud.

Así también, solicitó [illegible] recursos económico-f[illegible] sean asignados a otros [illegible] como la atención de esp[illegible]

Por otro lado, el nuev[illegible] indicó que el hospital [illegible] tendría que convertirse [illegible] centro de atención de [illegible] medades bronquiopu[illegible] debido al crecimiento de [illegible] nuestro medio.

Esta conversión, ind[illegible] basarse en el aumento [illegible] con tuberculosis que se [illegible] trando en esta área [illegible] del país.

Finalmente, este mar[illegible] rector de la unidad sanita[illegible] nistró posesión al nuevo [illegible] del hospital del Tórax, [illegible] rez, quien reemplaza [illegible] Jáuregui.

En Riberalta

Banco Minero de Bolivia inaugura hoy una agencia para solicitudes de crédito

El Banco Minero de Bolivia (BAMIN) inaugura hoy una oficina regional en la ciudad de Riberalta, Beni, para apoyar la actividad minera de aquel departamento, informó ayer el gerente general de esa entidad, Rigoberto Pérez.

Luego de obtener la autorización de la Superintendencia de Bancos, el BAMIN ha dispuesto la apertura de esa oficina y el envío de recursos para atender las solicitudes de crédito de los industriales mineros de ese departamento.

De acuerdo con los estudios realizados por técnicos bolivianos, hay importantes yacimientos auríferos en la región, que actualmente se explotan y no son comercializados en el país.

Se informó que el ministro de Minería y Metalurgia asistirá al acto inaugural, así como autoridades del BAMIN y representantes de los industriales mineros de la región, que esperan con expectativa la apertura de esa oficina, que podrá no solamente adquirir la producció aurífera, sino que también canalizará créditos y asistencia técnica.

Sostuvo que el BAMIN cuenta con los recursos necesarios para la adquisición de importantes volúmenes de oro como concentrados de estaño.

Se cuenta con un fondo rotativo de un millón de dólares, proveniente de la Empresa Metalúrgica de Vinto, que permite contar con la solvencia necesaria para comprar este mineral.

El gerente general del BAMIN señaló que en los próximos días, también se procederá a la apertura de la subagencia ubicada en la población cruceña de San Ramón, donde se explotan yacimientos auríferos.

De esta manera, el BAMIN cubre gran parte del territorio nacional a fin de favorecer a los industriales mineros dentro de una política de fomento crediticio y asistencia técnica. Actualmente se cuenta con recursos del BID y la CAF que permiten una mejor rehabilitación de la minería boliviana.

Según ministro del Interior

No hay evidencias de que "Seguidores de Abimael" tengan vínculos con Sendero

El ministro del Interior, Eduardo Pérez, afirmó que no hay indicios ni evidencias en el país, de la presencia de grupos vinculados con el movimiento guerrillero "Sendero Luminoso", en respuesta a una denuncia del jefe de la Interpol boliviana, Carlos Gamberos, en sentido de que la secta religiosa "Seguidores de Abimael", que opera en la región de los Yungas, está presuntamente ligada con el movimiento foquista del Perú.

Aunque Gamberos dijo que no hay pruebas concretas sobre la vinculación entre la secta y los senderistas, los pobladores han denunciado acciones subversivas perpetradas por dicha secta, que no está registrada en la subsecretaría de Culto y que tampoco ha asistido a la convocatoria de la Interpol, para que presenten documentación.

Todos esos hechos han hecho suponer al jefe de la Interpol que los "Seguidores de Abimael" son, en realidad, seguidores del ideólogo de la guerrilla maoista peruana, Abimael Guzmán.

En opinión del ministro, el coronel ha hecho suposiciones y no tiene ningún elemento para confirmar que sea evidente la vinculación de la secta religiosa con el movimiento guerrillero.

Reconoció, sin embargo, que se realiza una investigación para comprobar esas presuntas vinculaciones, no sólo en la [illegible] los Yungas sino [illegible] del país.

Según Pérez, "las sectas [illegible] sas tienen una formación [illegible] ta muy clara y Sendero Lum[illegible] tiene un contenido emin[illegible] te materialista, por lo que [illegible] losofías antagónicas, que [illegible] cionan una con otra".

El ministro del Interior [illegible] que, tanto las Fuerzas Ar[illegible] como los organismos de se[illegible] cia de la policía y del Ministerio del Interior, no han de[illegible] grupos sediciosos o foquis[illegible] territorio boliviano, pese a [illegible] nuncias de los pobladores [illegible] "son permanentes, pero [illegible] pués no se pueden compro[illegible]

Ante imposibilidad de una mayoría absoluta

El MNR se halla dispuesto a negociar con otros partidos

Ante la imposibilidad de que ninguno de los tres partidos principales pueda lograr una mayoría absoluta en las elecciones del domingo, el MNR dijo que está dispuesto a negociar con otros grupos políticos, para lograr una definición en el Congreso.

La afirmación corresponde al subjefe de esa tienda política, Guillermo Bedregal, quien durante una conferencia de prensa en la biblioteca del Senado, anunció ayer que la dirección nacional de su partido estará dispuesta a conversar con otros grupos políticos y con independientes, para afianzar la permanencia del actual gobierno en el poder.

Comentó, al término de la intervención de Gonzalo Sánchez de Lozada en el foro-debate auspiciado por la Asociación de Periodistas de La Paz, que el MNR rebasó la pequeña ventaja que tenía el Gral. Banzer y que ahora si existe una proyección muy clara de lo que sucederá el domingo 7, por lo que su partido estará dispuesto a adoptar acuerdos con otros grupos políticos.

FORO-DEBATE

Dijo que todos deberíamos estar orgullosos "de la calidad de la conducción del foro-debate y la forma inteligente en que se plantearon las cuestiones más esenciales de la problemática nacional"; luego felicitó a la Asociación de Periodistas de La Paz por la organización de ese acontecimiento.

Agregó que la felicitación debería se[illegible] de la ciudadanía, [illegible]istas aportaron [illegible] Penal, de orden [illegible] PISO 1/o. al proceso [illegible] 8:30 a.m.

NOTA.-

[illegible]s resultados [illegible]ció la parti[illegible]didatos del

Dijo: "Con cifras escolares, podríamos decir que la calificación es la siguiente: Gonzalo Sánchez de Lozada 7; Hugo Banzer Suárez 3,6 y Jaime Paz Zamora 1".

Agregó que eso no lo decía con ánimo agresivo, sino desde el punto de vista absolutamente ecuánime. Dijo que Sánchez se perfiló como un genuino líder presidencial, porque destacó el tema fundamental del empleo, "que es la prioridad número uno, en torno a la cual giran los demás aspectos sociales como en un pivote. Porque si no hay empleo no hay salud, no hay educación, no hay bienestar".

INCAPACIDAD

Manifestó que en el debate se vio claramente una competencia entre dos hombres: Sánchez de Lozada y Hugo Banzer, y se estableció que el candidato Jaime Paz, "con respeto y consideración, no demostró niveles de ser un hombre de estado ni de tener capacidad para ser presidente de este país".

En cambio -dijo-, Sánchez de Lozada demostró ser el candidato para el futuro. Es el hombre moderno para la década del 90.

PREOCUPACION

Refiriéndose a una respuesta de Banzer en el foro-debate, Bedregal dijo que la misma causó preocupación. "Cuando se le preguntó si sufrió una metamorfosis de su vieja concepción de la política y del mando, que es absolutamente autoritaria, depredadora de los derechos individuales, persecutoria, dijo que no se produjo ningún cambio en él, lo cual hace temer que prevalece en su ánimo su vieja concepción de gobernar. Eso me recuerda el viejo dicho español: 'genio y figura hasta la sepultura'...".

Dirección de Identificación:

" A última hora, la gente se interesa para obtener su carnet de identidad"

Un promedio de 600 a 700 personas acuden diariamente a la Dirección Nacional de Identificación para obtener o renovar su carnet de identidad, documento indispensable para realizar trámites de toda índole tanto en organismos oficiales, bancos, y otras dependencias públicas y privadas. Necesariamente, el ciudadano tiene que exhibir este documento para cualquier trámite legal. La afluencia de gente, se debe a la proximidad de las elecciones generales, el 7 de mayo, documento sin el cual el ciudadano no podrá emitir su voto, según disposiciones legales.

Una medida oportuna, dispuesta por su director el Cnel. Pascual Quiroz, fue la eliminación de los denominados "tramitadores" que pululaban en las oficinas de identificación y cobraban comisiones de acuerdo al "pecador" entre 25 y 50 bolivianos por trámite. Ahora, la obtención del documento es personal para evitar duplicidad o falsificación.

Solamente en el primer trimestre, la Dirección de Identificación ha otorgado más de 35.000 documentos de identidad. El promedio de atención al público es de 80 a 100 personas. Pero en los últimos tres meses, este promedio aumentó hasta 700 personas diarias. Inclusive, el horario de atención al público se ha ampliado hasta las 20 horas en la presente semana.

La Dirección de Recaudaciones de la Renta Interna facilita los papeles valorados que tienen un costo de 11 bolivianos, sin que el interesado pueda desembolsar un sólo centavo más para la obtención de ese documento. Este precio rige en todo el territorio nacional.

Además, Identificación es el único organismo autorizado para emitir el Carnet de Identidad. Para la atención del público, esta dependencia del ministerio del Interior cuenta con 90 funcionarios en la oficinas de El Alto y en la ciudad de La Paz. Las demás reparticiones tienen un promedio de 10 a 15 personas.

COMPUTACION

Por el sistema de computación, la Dirección de Identificación atiende la extensión de los nuevos documentos. Este sistema está vigente desde diciembre pasado en La Paz, Cochabamba, y Santa Cruz; los de Sucre, Potosí, Tarija y Oruro, son instalados inclusive utilizando el "telefax" para intercambiar informaciones con toda las regiones, especialmente para comprobar la identificación de personas que por una u otra razón no poseen el documento.

Se trabaja con el sistema Wang, donde se almacenan los datos personales de cada ciudadano para dar mayor seguridad a la población. Se levantan estadísticas por edad y profesión, además de que estos datos estarán contemplados en todo el sistema computarizado para un mejor control.

"La carnetización ciudadana funcionará en todas las capitales de departamento, aunque su aplicación en Beni y Pando tardará un poco por el sistema de comunicaciones, pero será difícil encarar en el área rural porque -moción y concientización sobre la importancia de poseer el carnet de identidad", dijo el Cnl Quiroz.

Por la venta de papeles valorados, la Dirección de Recaudaciones tiene que proveer el [illegible] necesario. Los de escritorio [illegible] licita al Comando General [illegible] Policía Boliviana. Anteriormente todas las recaudaciones se [illegible] tralizaban en el ministerio del Interior.

La preocupación del director [illegible] Identificación es dotar de un [illegible] apropiado a la Dirección [illegible] tificación para la atención al [illegible] blico y ofrecer un buen [illegible] "Aun está lejano el día [illegible] construcción del edificio de [illegible] licía Boliviana, que estará [illegible] en la calle Junín, al lado de [illegible] cio de la Cancillería. Mi [illegible] que en el carnet de identidad [illegible] gure también el tipo de sa[illegible] cada ciudadano, para mejor [illegible] control ciudadano", agregó [illegible] rector de Identificación.

según rector

La UMSA mantendrá actividades académicas a pesar de crisis financiera

La Universidad Mayor de San Andrés (UMSA) mantendrá sus actividades académicas a pesar de la profunda crisis económica y financiera por la que atraviesa, dijo a PRESENCIA, Pablo Ramos Sánchez, rector de ese centro de estudios.

Autoridades de la universidad mantienen negociaciones con el gobierno para buscar fuentes de financiamiento que permitan a las casas superiores del país mantener sus actividades académicas.

Ramos explicó que las propuestas que están en discusión se refieren básicamente a tres aspectos: "La participación de la universidad en fondos provenientes de la ayuda extranjera, en un monto global que asciende aproximadamente a 2 millones de dólares, para la compra de bienes, insumos, útiles de escritorio; la transferencia de activos de la ex-Corporación Boliviana de Fomento (CBF) y la recuperación de la deuda que esa institución contrae con la universidad. Finalmente, se prorpone la subrogación de la deuda que tiene la Universidad con la Renta Interna, Fondo Nacional de la Vivienda (FONVI) y el Seguro Universitario".

Según Ramos, si estas propuestas se concretan, las universidades podrán contar con recursos provenientes del presupuesto para otras áreas. La propuesta del gobierno descarta toda posibilidad de asignación de dinero en efectivo, pero pensamos que los tres mecanismos planteados permitirán sobrellevar la crisis económica, porque hay voluntad para que esto suceda.

DEMANDAS

Respecto a las demandas salariales de los administrativos y docentes, el rector de la UMSA dijo que se mantienen las negociaciones y el propósito es llegar a un acuerdo entre todos los sectores de la comunidad universitaria.

Se tiene que tomar en cuenta las restricciones financieras para satisfacer las demandas legítimas de los administrativos y docentes. Hay que recordar que desde hace dos años no hubo en la universidad una compensación salarial que tome en cuenta el costo de vida.

Ramos dijo que el personal de la UMSA se halla en desventaja con el de otras universidades, porque los trabajadores del interior del país tienen un nivel salarial superior. "Esta es una injusticia que esperamos corregir para mantener nuestras puertas abiertas", agregó.

FUL

La Federación Universitaria Local hizo conocer un comunicado por el que rechaza versiones que señalan "un posible cierre de la Universidad Mayor de San Andrés".

El documento de la FUL dice: "La universidad de La Paz no se cerrará. El Consejo Universitario del pasado jueves solucionó los problemas que enfrentaba con docentes y administrativos, que demandaban una compensación salarial".

Según los dirigentes estudiantiles: "Se buscará una media aritmética que tome en cuenta los salarios que se pagan en otras universidad para compensar los ingresos de los trabajadores de la UMSA".

Respecto al presupuesto universitario, dice que la presente asignación permite la continuidad académica, "siempre y cuando se utilicen los fondos racionalmente y no se hagan inversiones en grandes proyectos".

Finalmente, la FUL "reafirma su posición, de mantener la continuidad académica" en todas las facultades de la UMSA.

En el 1º de Mayo

Trabajadores reiteran decisión de luchar contra el 21060

Dirigentes afirman que la población debe emitir "voto castigo" contra el MNR y ADN

La Central Obrera Boliviana reiteró el pasado lunes su decisión de continuar su lucha contra el plan económico neoliberal del gobierno del Movimiento Nacionalista Revolucionario (MNR).

La decisión fue dada a conocer por el secretario Ejecutivo de la COB, Simón Reyes, durante la concentración de trabajadores que se realizó en la Plaza San Francisco, en homenaje al 1º de Mayo, Día del Trabajo.

Dijo que la lucha no sólo es por los salarios, por la seguridad social y otros sino para derrotar y liquidar el sistema de opresión que impera en el país.

Agregó que la política gubernamental de los últimos cuatro años "fue la más nefasta, porque sembró el país de desocupados, congeló los salarios y mató de hambre a la niñez y a la juventud".

"Nos han impuesto una política genocida y ahora se presentan como candidatos, en un intento de prorrogar un sistema capitalista. No creemos en el patriotismo que pregonan, a pocos días de las elecciones nacionales".

Afirmó que Hugo Bánzer no ha sufrido ninguna "metamorfosis" y es el "golpista de siempre".

Al referirse a Gonzalo Sánchez de Lozada indicó que se vanagloria de que el MNR sólo participó en el golpe de estado de 1971 y agregó: "Habrá que preguntarle a Víctor Paz Estenssoro cuántas vidas costo ese golpe".

Reyes añadió que después de estas consideraciones se justifica el voto castigo, para evitar que asuman el poder los que reprimieron al pueblo durante años.

En la concentración, también hablaron Flavio Clavijo, secretario Ejecutivo de la Central Obrera Departamental; Juan de la Cruz Vilca, dirigente campesino, y Daniel Santalla, secretario Ejecutivo de la Confederación Sindical de Trabajadores Fabriles de Bolivia.

Luego de la concentración, que concluyó a aproximadamente a las 11:00 horas, los trabajadores realizaron una marcha por las principales calles de la ciudad de La Paz.

EVALUACION

Según el secretario general de la Central Obrera Boliviana (COB), Heriberto Mamani, la marcha realizada el 1º de mayo, en conmemoración del Día del Trabajo, fue una jornada "de reafirmación y compromiso de los trabajadores bolivianos para seguir luchando por las reivindicaciones sociales junto a la COB".

Dijo que la lucha planteada por la COB tiene dos objetivos: la atención del gobierno al pliego nacional y de "relocalizar" a sus enemigos, "a la nueva oligarquía, que tanto daño hace al país".

"El planteamiento y los objetivos de la COB en esa fecha, fueron ratificados por las marchas. Señaló que en la oportunidad hubo sectores laborales que se confundieron y marcharon por calles que no estaban fijadas como ruta.

"Lo que vale es la expresión de que la COB una vez más ha mostrado que los trabajadores están totalmente convencidos de luchar".

Dijo, por otra parte, que la COB, después de las elecciones se reunirá para dar una orientación clara y, además, para continuar preparando estrategias de lucha permanente.

Maestros rurales declaran paro de 48 horas

La Federación de Maestros Rurales de La Paz declaró un paro departamental de 48 horas los días jueves y viernes, en actitud de protesta por la falta de atención a la demanda de incremento salarial y para lograr la institucionalización de los cargos directivos de educación.

La información la hizo conocer el secretario permanente de esa organización sidical, Julián Sánchez, quien exige a las confederaciones de maestros urbanos y rurales, que asuman una determinación en las próximas horas.

"Hasta el momento -dijo Sánchez- se eligieron a 'dedo' a las autoridades educativas del sector rural y urbano; es necesario que se consulte a las organizaciones representativas para la designación de las direcciones generales distritales".

Explicó que la determinación de ingresar en un paro de actividades de 48 horas, corresponde a una decisión del directorio de la federación, que fue adoptada tomando en cuenta la burla del gobierno para atender las demandas de los maestros del área rural.

Respecto al problema salarial, Sánchez dijo que los maestros cobraron recientemente sus sueldos con un incremento del 15% y no del 23,9% como afirma el gobierno, porque el pasado año ellos obtuvieron un "bono complementario" del 8,5% y el aumento asignado al sector incluye este bono complementario, "lo que es completamente injusto", añadió.

El "bono complementario" fue una coquista de los maestros del sector y no puede ser incluido en el aumento de salarios que determinó el gobierno; "consideramos que esta medida fue una burla para los trabajadores del sector rural".

La demanda de los trabajadores de la educación rural, es que el gobierno compense la pérdida del poder adquisitivo de los salarios y considere el pliego único de la Central Obrera Boliviana.

MAGISTERIO DE LA PAZ

La Federación de Maestros de La Paz hizo conocer su rechazo a una convocatoria a exámenes de competencia para cargos directivos, que emitió el Ministerio de Educación en días pasados.

La profesora Yolanda Pol, secretaria de relaciones de esa federación, señaló que "el ministerio de Educación quiere comprometer a los maestros de La Paz, con la redacción de esa convocatoria que se enmarca por completo en los conceptos del 'libro rosado', con el que no estamos de acuerdo", señaló.

El pasado domingo 30 de abril, el Ministerio de Educación y Cultura publicó en diferentes medios de prensa una convocatoria para exámenes de competencia donde aparece la firma de la Federación de Trabajadores de la Educación Urbana de La Paz, junto a la de la Dirección General de Educación. Al respecto, Pol dijo que los maestros no acatarán esta disposición y reiteró su rechazo.

Advierten sobre erradicación forzosa de cocales

"Las advertencias sobre un proceso de erradicación forzosa de plantaciones de coca, en caso de fracasar las negociaciones, flexibilizarán las posiciones de los productores. Sin embargo, el fantasma de la violencia es real, sobre todo cuando las posibilidades de adoptar una política concertada sobre el tema, parecen acercarse cada día más a un punto de ruptura".

Este criterio es expresado por Tom Martinez, autor del artículo: "La coca es nuestro problema", publicado en el boletín laboral, boleto de información y análisis editado por el Instituto Latinoamericano de Investigaciones Sociales (ILDIS) y editado en homenaje al 1º de mayo.

"Se inicia en su análisis que se cumple el plazo fijado por el último convenio de lucha contra el tráfico de la cocaina firmado por el gobierno de Bolivia con el de Estados Unidos, por el que el país se compromete a reducir 1.300 hectáreas de cultivos de coca hasta el 30 de abril, a cambio de 875.000 dólares destinados al desarrollo alternativo".

Dice Martinez que "siempre que esos plazos se acercan, el fantasma de la violencia se hace presente y el Plan Trienal que establecía un tiempo voluntario y otro obligatorio, resucitara poniendo de manifiesto tendencias de aún permanecen latentes, como una espada de Damocles sobre la cabeza del país".

Expresa que la definición de la política nacional sobre la producción de la coca, logró efectos positivos como los convenios firmados en junio de 1987 y febrero de 1988 con los campesinos. La Ley del Régimen de la Coca y de Sustancias Controladas, que permite una erradicación voluntaria, desestima el método violento.

Señala que los productores demuestran voluntad para luchar contra el narcotráfico, reduciendo voluntariamente más de 2 mil hectáreas de cultivos de coca en Chapare, e indica que el gobierno no proporciona una respuesta adecuada.

Trabajadores de AASANA denuncian malos manejos e irregularidades

La Federación de Trabajadores de AASANA denunció ayer que personal de esa institución, con filiación política movimientista, comete desde hace años irregularidades y malos manejos, en perjuicio de los intereses del país.

Un documento, firmado por Freddy Muñoz, José Flores, Oswaldo Camacho, Joél Sossa, César Varela, José Alcócer, Carmen García y otros, dice: "Denunciamos ante la opinión pública nacional e internacional el manoseo político a la que está sometida nuestra institución, sin tomar en cuenta su carácter estrictamente técnico operativo".

"Al calor del pacto MNR-ADN, se entregó la administración de nuestra institución primero a militantes adenistas, quienes poco o nada aportaron al quehacer aeronaútico. No otra cosa se puede decir de una administración que no creó ningún cargo técnico ni realizó estudios para generar más ingresos".

"Se hizo crecer desmesuradamente el personal eventual, para cumplir funciones innecesarias a la marcha de la institución. Se llegó al extremo de tener dos secretarias por escritorio y se desplazó a la vez a personal con años de experiencia". Se contrataron asesores "que nunca aparecían por la institución ni conocían de aeronaútica, pero ganaban jugosos sueldos".

Los trabajadores de AASANA señalan que con el rompimiento del pacto no mejoró la situación, "porque los problemas e irregularidades se agudizaron y empeoraron, en detrimento de los intereses de la institución".

Falsa alarma

Aproximadamente a horas 17:00, unidades de Radio Patrulla 110 se hicieron presentes en el edificio "Esperanza", a objeto de verificar la presencia de supuestos "terroristas" que habrían estado en la azotea donde se encuentra la Embajada de Israel y otras oficinas públicas y privadas

Luego de una inspección minuciosa, se constató que los "terroristas" eran pintores quienes se cubrieron el rostro con "pasamontañas", a fin de evitar las salpicaduras de la pintura. La movilización del 110 causó curiosidad general de los transeuntes.

Durante el cierre de campaña en la plaza San Francisco

Antonio Araníbar exhortó a los indecisos a votar por IU

El candidato de la Izquierda Unida a la presidencia de la república, Antonio Araníbar, dijo el lunes que, faltando cinco días para las elecciones generales, no debería haber indecisos en Bolivia.

Durante la clausura de la campaña de su partido, efectuada en la plaza de San Francisco, Araníbar manifestó ante la multitud: "Los bolivianos hemos decidido decir basta al D.S. 21060 y a los que lo representan".

"Por eso -dijo- no vamos a votar por un gringo oligarca, por un dictador incapaz o por un candidato veleidoso".

Exhortó luego: "Pedimos a los bolivianos su voto, pero no como un favor sino como un compromiso, porque si ustedes votan el domingo por nosotros, desde el lunes 8 estaremos juntos, codo a codo, levantando el país".

ACTO MULTITUDINARIO

En un acto multitudinario, denominado "Fiesta por la nueva vida", que contó con la presencia de artistas de la música popular boliviana como Luis Rico, Ema Junaro, Jenny Cárdenas, Carlos López, conjunto Jacha Mallcu y Canarios del Chaco, culminó en La Paz la campaña de la Izquierda Unida.

Durante el acto, se entregó un documento al candidato de IU, mediante el cual se pide que desde el Parlamento se pueda hacer una gestión para brindar seguridad social a los artistas.

El candidato Araníbar ratificó la decisión de su partido de apoyar el pedido, teniendo en cuenta que la cultura es uno de los aspectos centrales en el desarrollo de una sociedad.

Dijo también que la práctica gubernamental ha reducido de manera esquemática el arte a los límites de la educación formal y la cultura se ha confundido con el mero folklorismo.

Agregó que si bien el Estado no impulsa la actividad artística ni la difusión cultural, ha sido el pueblo el que ha recogido los hechos protagonizados por el mismo, para fortalecer la memoria colectiva a través del cine, la pintura, la música y la literatura.

"En este contexto -dijo- nuestro propósito es el de lograr que la creación artística y cultural recuperen nuestra historia y nuestros valores para fortalecer la memoria colectiva en la conciencia nacional, sobre todo en niños y jóvenes".

Refiriéndose a la participación de las mujeres en una sociedad, dijo que la IU asume el "reconocimiento explícito de su aporte y la necesidad de su incorporación consciente en la construcción de una nueva sociedad, distinta e igualitaria con valores y principios que obedezcan a relaciones de solidaridad, justicia y libertad".

Manifestó que en una sociedad como la nuestra, la discriminación de la mujer no sólo se explica por las relaciones de clase sino de raza y género.

"La mujer no es sólo un ser individual, constituye pareja, familia, actúa en el proceso productivo, forma parte del movimiento social. En todas estas dimensiones la mujer boliviana es discriminada, se encuentra en una situación subordinada y cotidianamente se la agrede, por el solo hecho de ser mujer", señaló Araníbar.

Agregó que tampóco tiene acceso "ni a la cultura ni a la participación, es decir, a su desarrollo integral. Esto ha creado un sentimiento de pobre autoestima femenina que constituye un obstáculo a su integración e individualidad, quedando la mujer en un estado de marginación social, política y legal y siendo considerada como sujeto de segunda categoría".

"Construir una democracia emancipadora -dijo- sólo es posible con la real democratización de la condición de la mujer. Sólo será posible avanzar al socialismo con la integración de las mujeres a la lucha general del pueblo. El movimiento social se nutre de esos movimientos particulares, como el de las mujeres que alimentarán, enriquecerán y complementarán la lucha común de todo el pueblo por construir una sociedad justa, igualitaria y participativa".

COB controlará elecciones

La Central Obrera Boliviana (COB) ejecutará su propio mecanismo de control en las elecciones nacionales del próximo domingo, con el propósito de verificar si se cometen irregularidades durante la votación y escrutinio de los votos.

La afirmación corresponde al secretario General de la COB, Heriberto Mamani, quien indicó que ese organismo laboral estudia dicho mecanismo para las elecciones generales, a través de las centrales obreras departamentales y regionales.

Las elecciones comenzarán a las 8:00 del próximo domingo y concluirán alrededor de las 18 ó 19:00, de acuerdo con la hora en que se empiece la votación.

El dirigente explicó que todas las organizaciones sindicales, principalmente las centrales departamentales, han sido instruidas para que, juntamente con las bases, realicen un trabajo de fiscalización minuciosa, a fin de evitar irregularidades o fraudes.

La COB, en la concentración laboral del 1º de mayo, pidió a los trabajadores emitir el voto castigo contra el MNR y ADN.

Latinoamérica

Para combatir el narcotráfico

Bush quiere dar armas a los países latinoamericanos

POR CARL HARTMAN

WASHINGTON, 2 (AP).- El gobierno del presidente George Bush pidió hoy al Congreso autorización para dar armas a los Ejércitos del hemisferio para ayudarlos a combatir el tráfico de drogas.

El jefe de la Agencia de Asistencia de Seguridad de Defensa, teniente general Charles Brown, dijo que las armas serían cedidas sin cargo a fuerzas militares de América Latina y el Caribe.

Explicó que el gobierno de Bush pedía una asignación adicional de 21 millones de dólares con ese fin para el año fiscal que se inicia el 1 de octubre.

"El mayor incremento es para Colombia, donde las actividades de los cabecillas de los narcotraficantes y grupos insurgentes, a veces obrando juntos, amenazan la supervivencia misma del sistema legal y el gobierno democrático", dijo.

Agregó que el otro importante aumento sería para Perú, porque se hallaba en una situación similar, y también serían aumentadas las asignaciones para BOLIVIA y el este del Caribe. Los traficantes a menudo usan las islas del Caribe como punto de reembarque de drogas procedentes de Sudamérica.

En su testimonio preparado no mencionó a México, otra importante fuente de los narcóticos que son introducidos en Estados Unidos. Tampoco especificó el tipo de armas a entregar según el nuevo programa.

"La intención es poner a disposición equipos situado en el bajo nivel del espectro, equipos militares básicos adecuados al conflicto de baja intensidad contra los traficantes de drogas", explicó.

Brown dijo que los esfuerzos norteamericanos de cooperación fueron mayormente con la Policía local, con ocasional uso de transportes militares estadounidenses.

"Creemos que las fuerzas militares locales están preparadas y deben asumir un papel más importante en esos esfuerzos", agregó.

Policía peruana desmiente muerte del jefe de Sendero

LIMA, 2 (EFE).- La Policía Técnica de Perú desmintió hoy que el jefe de los maoistas de Sendero Luminoso, Abimael Guzmán, fuera uno de los 62 guerrilleros muertos en el enfrentamiento entre soldados y terroristas el pasado 28 de marzo en la sierra central del país.

El comandante de la Policía Técnica, Tito Onofre, señaló que la foto publicada en un diario de Lima muestra a una persona de cierto parecido con Abimael Guzmán, pero sus huellas dactilares no son las del jefe senderista.

El jefe policial indicó que sigue la identificación de los muertos en el combate cerca de la población de Los Molinos y los cuerpos que no han sido reclamados por sus familiares son enterrados en una fosa común.

Entre los muertos hay dos bolivianos, dos colombianos y posiblemente dos venezolanos, señaló ayer el canciller peruano, Guillermo Larco Cox, quien dijo que la presencia de guerrilleros de esas nacionalidades indica "una posible vinculación entre los sediciosos de Perú con los de otros países".

Larco Cox dijo que la columna del MRTA destruida en Los Molinos, se proponía probablemente asaltar la cercana ciudad de Jauja.

En el combate murieron un teniente, cuatro suboficiales y un cabo y resultaron heridos 26 soldados, cuatro de los cuales murieron posteriormente en el Hospital Militar de Lima.

Continúa debilitándose la Izquierda Unida en el Perú

POR LUIS EDUARDO PODESTA

LIMA, 2 (AP).- La coalición peruana Izquierda Unida (IU), que ocupó el segundo lugar en las elecciones de 1985, estaba hoy profundamente dividida luego que un sector moderado anunció su separación y proclamó como candidato presidencial al abogado y exalcalde de Lima Alfonso Barrantes Lingan.

La nueva agrupación, llamada Izquierda Unida Socialista (IUS), proclamó anoche a Barrantes como candidato presidencial al término de una reunión de unos 2.500 delegados del acuerdo socialista, una escisión previa de la IU.

La IU, con Barrantes al frente, obtuvo en 1985 el segundo lugar electoral, después del Partido Aprista Peruano, del presidente Alan García.

Barrantes, de 62 años, aún cuando está segundo en las encuestas de opinión, parece ver disminuidas sus posibilidades de imponerse al escritor derechista Mario Vargas Llosa en las elecciones del próximo año, según opiniones de observadores políticos locales.

Según las encuestas, Vargas Llosa, no proclamado aún formalmente como candidato presidencial del Frente Democrático (FREDEMO), es favorito para ganar las elecciones a efectuarse en el primer semestre de 1990.

Se desconocía de momento si la otra tendencia radical, encabezada por Jorge del Prado, líder del Partido Comunista Peruano, prosoviético, designaría un candidato presidencial, lo cual podría resultar catastrófico para las posibilidades electorales de la izquierda.

En Colombia

El EPL dispuesto a negociar la paz y participar en elecciones

POR JAVIER BAENA

BOGOTA, 2 (AP).- La guerrilla maoista Ejército Popular de Liberación (EPL) anunció que está lista a negociar la paz con el gobierno del presidente Virgilio Barco y a participar en el proceso electoral del año próximo.

En un documento suscrito por Francisco Caraballo, jefe del EPL, se ordenó a las milicias del EPL a prepararse para "cesar las operaciones ofensivas" y se solicitó la mediación de una comisión de notables para crear las condiciones que permitan iniciar las negociaciones con el gobierno.

La comisión está integrada por el cardenal Mario Revollo Bravo, los expresidentes Alfonso López Michelsen y Misael Pastrana Borrero y Fabio Echeverri Correa, presidente de la Asociación Nacional de Industriales (ANDI).

La comisión de notables ya está trabajando para incorporar al proceso de paz a las Fuerzas Armadas Revolucionarias de Colombia (FARC), comunistas prosoviéticas, después que declararon un cese unilateral del fuego en febrero pasado.

El EPL dijo en el documento leído por Caraballo anoche por televisión que "tras 20 años de lucha no somos una fuerza derrotada" y señaló que sí accede al diálogo con el gobierno es porque "somos partidarios de hallar una salida política al conflicto armado".

Brasil: Bomba destruyó monumento inaugurado

RIO DE JANEIRO, 2 (EFE).- Una bomba destruyó hoy el monumento Nove de Novembro, inaugurado ayer en la ciudad de Volta Redonda, a 129 kilómetros de Río de Janeiro, en conmemoración del Día del Trabajador y en homenaje a los tres obreros metalúrgicos muertos el año pasado en incidentes con el Ejército.

El atentado contra el monumento se produjo hacia las 03:00 hora local (06:00 GMT), apenas nueve horas después de su inauguración, acto al que asistieron los principales líderes sindicales y de los partidos de izquierda.

Las autoridades locales informaron que la onda expansiva rompió los cristales en un radio de aproximadamente 300 metros.

El monumento fue ideado por el arquitecto brasileño Oscar Niemeyer y estaba situado en la Plaza Soares Antunes, frente a las instalaciones de la Compañía Siderúrgica Nacional (CSN), ocupada por el Ejército el pasado 9 de noviembre, suceso en el que murieron tres personas y decenas resultaron heridas.

En esa ocasión, el gobierno decidió la intervención militar ante la decisión de los metalúrgicos de no abandonar las instalaciones durante una huelga indefinida, en la que reclamaban incrementos salariales.

Festejando el triunfo

Simpatizantes del Partido Colorado marchan por las calles céntricas de la ciudad de A... festejando el triunfo de su candidato el general Manuel Rodríguez para presidente del Paraguay (As... Radiofoto AP).-

Elecciones generales en Paraguay

Escrutinio oficial confirma el triunfo del general Rodríguez

ASUNCION, 2 (EFE).- El escrutinio de los comicios paraguayos de ayer que realiza la Junta Electoral Central confirma la victoria del candidato presidencial del gobernante Partido Colorado y jefe de estado provisional, general Andrés Rodríguez.

Según el recuento oficial del 15.5 por 100 de las mesas electorales, Rodríguez ha conseguido el 74.1 por 100 de los votos, muy por delante del candidato del Partido Liberal Radical Auténtico (PLRA), Domingo Laino, con un 17.9 por 100.

Los datos suministrados por la junta, al escrutar los votos de 1.703 mesas de las 10.970 instaladas en todo el país ayer, fueron:

1. PARA ELECCION PRESIDENCIAL

Partido Colorado: 178.313 votos (74.1 por 100)
PLRA: 43.148 votos (17.9 por 100)
Partido Revolucionario Febrerista: 4.823 votos (2.0 por 100)
Partido Demócrata Cristiano: 3. 051 votos (1.2 por 100)
Partido Liberal Radical: 1.442 (0.6 por 100)
Partido Humanista: 644 votos (0.2 por 100)
Partido Liberal: 605 votos (0.2 por 100)
Partido Liberal Radical Unificado: 414 votos (0... 100)

2. PARA LA ELECCION DE DIPUTADOS Y SENAD...

Partido Colorado: 156.247 votos (66.4 por 100)
PLRA: 46.165 votos (19.6 por 100)
Partido Revolucionario Febrerista: 14.562 votos (... 100)
Partido Demócrata Cristiano: 6.393 votos (2.7 por 1...
Partido Liberal Radical: 2.000 (0.8 por 100)
Partido Liberal: 1.109 votos (0.4 por 100)
Partido Humanista: 748 votos (0.3 por 100)
Partido Liberal Radical Unificado: 472 votos (... 100)

Los datos suministrados por la Junta Electoral ... son en su mayoría de las mesas de la capital, de... quedado cerrado el escrutinio esta mañana.

Observadores denuncian graves irregularidades en comicios paraguayos

ASUNCION, 2 (EFE).- Una misión de la Asociación Latinoamericana para los Derechos Humanos (ALDHU), denunció hoy las "graves y generalizadas irregularidades" de las elecciones realizadas ayer en Paraguay, pero agregó que los comicios abren "una perspectiva de evolución democrática".

En una rueda de prensa, seis miembros de la delegación de la ADLHU proporcionaron el primer informe conjunto de una misión de observadores internacionales que estuvieron presentes en esta capital para los primeros comicios celebrados tras el derrocamiento del general Alfredo Stroessner, el pasado 3 de febrero.

El vencedor de las elecciones fue el gobernante Partido Colorado, cuyo candidato presidencial, el jefe de estado provisional y líder del golpe del 3 de febrero, general Andrés Rodríguez, consiguió el 75 por ciento de los votos, según el escrutinio extraoficial que hace ese grupo político.

La oposición, sin embargo, denunció "graves y numerosas" irregularidades durante la jornada electoral, y anoche se declaró en "asamblea permanente" para estudiar todas las deficiencias y decidir si se retira o no del proceso.

La ADLHU denunció que había observado "deficiencias manifiestas en el funcionamiento de los cuartos secretos, que no garantizaban la privacidad del elector al momento de emitir su sufragio".

"En muchos sitios, un solo cuarto era utilizado por diversas mesas, y a su interior entraban grupos de personas o se permitió la presencia en él de veedores (interventores) del partido oficial o de funcionarios policiales en el mismo momento en que las personas votaban", añade el documento de la organización latinoamericana.

"La tinta utilizada para prevenir el voto múltiple, agrega la nota, en muchos casos no era indeleble, y podía ser fácilmente borrada".

Eurodiputados instan a Rodríguez a cumplir co... la democratización

ASUNCION, 2 (EFE).- Una delegación de miem... Parlamento Europeo instó hoy al gobierno del pr... electo de Paraguay, general Andrés Rodríguez, a e... la legislación para que en las elecciones de 199... repitan "las graves irregularidades comprobadas" ... comicios de ayer.

Los eurodiputados observadores del primer ... electoral celebrado en el país tras los 35 años de di... del derrocado general Alfredo Stroessner declaran... pueblo paraguayo demostró "voluntad de partici... proceso incipiente de democratización".

Señalaron que comprobaron "diversas irregula... que pueden haber originado un fraude" debido al ... censo y de una "defectuosa" legislación electoral "... de la dictadura", así como "prácticas espúreas que ... haber comprometido el carácter secreto y libre del vot...

Los observadores europeos condicionaron ... definitivo sobre la transición política en Paraguay ... general Rodríguez haga efectiva sus prome... democratizar el país.

La delegación de eurodiputados, encabezada ... socialista español Manuel Medina, se entrevistó ... Rodríguez, quien triunfó ampliamente en las eleci... ayer, con un margen del 74 frente al 18 por ciento, ... escrutinio provisional, sobre su más directo ... Domingo Laino, del Partido Liberal Radical Au... (PLRA).

También se entrevistó con Rodríguez la se... española Elena Flores, enviada por la Internacio... cialista (IS), quien señaló que las elecciones de ayer ... constituir "un primer paso" hacia un proceso de ... cratización, "si realmente el gobierno cumple las pr... que realizó".

A LA OPINION PUBLICA

La Sociedad de Ingenieros Forestales, Filial de Santa Cruz, ve con suma preocupación, la noticia generada en días pasados, al publicarse en los periódicos locales y, en la revista "Reflejos", la existencia de un convenio suscrito entre los empresarios Fernando Tuma Games y Olney Pareja Moreno, con la Corporación Regional de Desarrollo de Santa Cruz.

Aplaudimos todo esfuerzo y empeño que se traduzca en progreso y bienestar y contribuya al engrandecimiento de la región y por ende, del país. Iniciativa reiteramos, de un reconocimiento encomiable cuyos logros en suma, constituyen la aspiración de todos los bolivianos.

Empero, es fundamental puntualizar que, para la consecusión de estas metas, no se ponga en riesgo ni se destruya recursos naturales perdiendo su cualidad de renovables, al modificar el eco-sistema de la zona, con consecuencias trágicas para las generaciones venideras.

La SIF (Sociedad de Ingenieros Forestales) al interiorizarse de lo que significa la puesta en marcha de este proyecto industrial, alerta a las instituciones que conforman las fuerzas vivas que velan por los intereses regionales, en procura de un pronunciamiento, en la búsqueda de mecanismos que posibiliten alternativas de solución.

El referido proyecto se presentó a la Corporación Regional de Desarrollo de Santa Cruz, el 02.03/89, en el que básicamente proponen la conformación de una Sociedad Anónima Mixta para la instalación de una planta de molienda de clinker en la localidad de Puerto Suárez, Provincia Germán Busch del Departamento; bajo la modalidad de trueque de materias primas: 100.000 T.M. anuales de clinker de procedencia Brasilera, contra entrega de 60.000 T.M. anuales de carbón vegetal y 20.000 T.M. anuales de yeso de producción nacional. Dicha materia prima procedente del Brasil será adicionada al yeso, de producción nacional, interviniendo el producto nacional en un 7% del producto final.

El carbón vegetal a extraer proviene de las zonas aledañas a la localidad de Puerto Suárez y el área de influencia de la vía férrea.

El referido trueque ha sido considerado por los suscribientes de dicho convenio como un gran beneficio para dichas zonas del Departamento económicamente deprimidos; situación ésta, que preocupa enormemente a la S.I.F., llamando vehementemente la atención, puesto que el indicado convenio no contempla ni menciona programa alguno del manejo y aprovechamiento de estos bosques, y lo que es peor, se trata de masas vegetales pobres, de baja densidad conformada en su mayor parte por chaparrales. Es decir, el área afectada será de grandes proporciones, poniendo en riesgo el sistema ecológico de la región.

Calculado con fría objetividad, se estima, según un estudio realizado por Mc.Kee, que si se aprovecha estos bosques a tala rasa, se puede obtener aproximadamente 74.5 m3. de leña por Ha. Si tenemos en cuenta que, para obtener una tonelada métrica de carbón vegetal se requiere de 6 T.M. de leña, lo que significa que el área explotada anualmente será de 4.832 Has. aproximadamente. Consecuentemente, requiere de un programa de reforestación de grandes proporciones, en ningún momento contemplado en dicho convenio, que de hacerlo comprometería anualmente la elevada suma de $us. 3.140.000. Nos preguntamos, ¿la Autorquía estará haciendo un buen negocio?.

Está claro, con la destrucción de nuestros recursos naturales, financiaremos un gran proyecto de desarrollo de la región a través de CORDECRUZ, quien se beneficiará con un porcentaje del 20%.

Santa Cruz, 26 de abril de 1989

p/SOCIEDAD DE INGENIEROS FORESTALES
FILIAL SANTA CRUZ

BANCO DE CREDITO ORURO S.A. EN LIQUIDACION VENTA DE LINEAS TELEFONICA...

Con la debida autorización judicial, se ofrece en venta al mejor postor acciones y líneas telefónica... das en diferentes ciudades de la República, con el siguiente detalle:

YACUIBA		**BERMEJO**			
s/n	$us.	1.000.00	s/n	$us.	1...
POTOSI					
Nº 22210	$us.	1.215.00	Nº 22211	$us.	1...
Nº 22212	$us.	1.215.00	Nº 23914	$us.	1...
Nº 5315	$us.	1.215.00	Nº 25219	$us.	1...
Nº 25222	$us.	1.215.00	Nº 23809	$us.	1...
COCHABAMBA					
Nº 22804	$us.	2.155.00	Nº 23638	$us.	2...
Nº 25599	$us.	2.155.00	Nº 21945	$us.	2...
Nº 21544	$us.	2.155.00	Nº 26780	$us.	2...
Nº 29166	$us.	2.155.00	Nº 26326	$us.	2...
ORURO					
Nº 50237	$us.	1.955.00	Nº 50861	$us.	1...
Nº 50962	$us.	1.955.00	Nº 50863	$us.	1...
Nº 52632	$us.	1.955.00	Nº 51297	$us.	1...
Nº 61673	$us.	1.955.00	Nº 52164	$us.	1...
Nº 51869	$us.	1.955.00			
TARIJA					
Nº 22521	$us.	1.000.00			
SANTA CRUZ					
Nº 21908	$us.	1.300.00	Nº 20414	$us.	1...
Nº 40550	$us.	1.300.00	Nº 40739	$us.	1...
Nº 40788	$us.	1.300.00	Nº 41022	$us.	1...
Nº 41023	$us.	1.300.00	Nº 41129	$us.	1...
Nº 41187	$us.	1.300.00	Nº 41362	$us.	1...
Nº 41363	$us.	1.300.00	Nº 50008	$us.	1...
Nº 50090	$us.	1.300.00	Nº 50097	$us.	1...
Nº 40555	$us.	1.300.00	Nº Acción 06319	$us.	1...
Nº Acción 06318	$us.	1.300.00	Nº Acción 10867	$us.	1...
Nº Acción 10866	$us.	1.300.00			
COMARAPA					
s/n	$us.	1.300.00	SIN INSTALAR		
s/n	$us.	1.300.00	SIN INSTALAR		

Las ofertas deberán ser presentadas, en sobre cerrado, hasta el día lunes 22 de mayo de 1989, en las ... direcciones:

COCHABAMBA Y COMARAPA
Bufete Dr. Dulio Parra Mercado - Edificio Canedo Of. 205. Estudio de Abogados Mostajo - Guar... Ballivián Nº 20 Edificio Suárez 1er. Piso Of. 2).

TARIJA - BERMEJO - YACUIBA
Dra. Elfy Bass Werner - Calle 15 de Abril Nº 230 - Tarija.

POTOSI Y ORURO
Deben remitir el sobre a la Intendencia Especial Nacional de Liquidación del Banco de Crédito Oruro ... Casilla Nº 8158.

ASPECTOS GENERALES
No se considerarán ofertas presentadas por personas naturales o jurídicas que tengan obligaciones ... con el Banco de Crédito Oruro S.A.
Los impuestos de transferencia, así como los gastos emergentes de la misma y otros correrán ... ofertante adjudicatario.

PRESENTACION DE OFERTAS
Las ofertas deberán ser presentadas en las direcciones indicadas o remitidas a la Intendencia Especial ... de La Paz, en sobre cerrado.
Los sobres deberán llevar el siguiente rótulo:
INTENDENCIA ESPECIAL NACIONAL DE LIQUIDACION DEL BANCO DE CREDITO ORURO S.A
OFERTA COMPRA DE LINEAS TELEFONICAS
AV. CAMACHO Nº 1472
CASILLA DE CORREO Nº 8156
LA PAZ - BOLIVIA
NOMBRE O RAZON SOCIAL DEL OFERTANTE Y SU DIRECCION
El sobre deberá contener:
La oferta especificando el precio de compra y número de teléfono (s). Un depósito por el cinco por cien... monto de la oferta, por concepto de seriedad de la misma.
El adjudicatario deberá cancelar el monto de su oferta al contado y dentro de los tres (3) días sig... fecha de conocimiento de la adjudicación. No se recibirán propuestas después de la hora y fecha indicada...
La apertura de propuestas se efectuará el día miércoles 24 de mayo de 1989 a horas 17:00 a la cu... todos los interesados.

INTENDENCIA ESPECIAL NACIONAL DE LIQUIDACION
BANCO DE CREDITO ORURO S.A.

Europa - Norteamérica

Para las elecciones del domingo 7

Bush pide condena internacional anticipada al fraude en Panamá

POR RITA BEAMISH

WASHINGTON, 2 (AP).- El presidente George Bush pidió hoy a las naciones occidentales la condena anticipada de lo que dijo será un fraude masivo en las elecciones del próximo domingo en Panamá, donde la administración de Washington predice que el general Manuel Antonio Noriega fraguará los resultados en favor del oficialismo.

"Todas las naciones que aprecian la democracia –que saben que las elecciones libres y justas son el corazón mismo de sus sistemas democráticos– deben pronunciarse contra el fraude en Panamá", dijo Bush en un discurso ante el Consejo de las Américas, una organización empresarial norteamericana que celebra su reunión anual.

Dijo que las naciones llamadas a pronunciarse son "las democracias de Europa, así como los países de este hemisferio que batallan para preservar los sistemas democráticos que han costado una dura lucha ponerlos en vigencia".

En un discurso que abarcó las situaciones económica, política y social en el hemisferio, el presidente también advirtió al gobierno izquierdista de Nicaragua que a menos que cambie "las acciones ominosas" sobre las elecciones de febrero próximo, los comicios "serán un retroceso trágico, un retroceso peligroso".

"La consolidación de la tiranía no será la paz. Será una crisis al acecho", declaró.

Y sobre Paraguay dijo que con las elecciones de ayer lunes que dieron la victoria al general Andrés Rodríguez, esa nación sudamericana "se estaba encaminando hacia la gran corriente democrática" en el hemisferio.

"Felicitamos al presidente electo Rodríguez por su triunfo electoral y estamos dispuestos a trabajar con él", dijo Bush.

Hungría comenzó la eliminación física de la Cortina de Hierro

POR TEDDIE WEYR

HEGYESHALON, HUNGRIA, 2 (AP).- Hungría empezó hoy a desmantelar las alambradas de púa y las vallas de alarma que la separaban del Oeste, en una eliminación física de la Cortina de Hierro.

La acción representó el "cierre de una era" en las relaciones de Hungría con el Oeste, dijo el funcionario del Ministerio del Interior, Andreas Koevari.

Los pilones rodeados de alambre de púa de la estructura de la valla electrificada con 16 voltios, a kilómetro y medio dentro de la frontera, fueron derribados por motoniveladoras.

Varias decenas de periodistas hundidos en el barro hasta el tobillo observaban cargar en camiones los rollos de alambre alineados en un terreno en que en el pasado se distinguían las pisadas.

Hungría instituyó el año pasado las reglamentaciones de viaje más liberales de Europa Oriental, al permitir a sus ciudadanos viajar al Oeste cuantas veces pudieran. Varios millones de húngaros empezaron a viajar regularmente a Austria, donde no se les exige visa.

El ministro de Estado, Imre Pozsgay, uno de los reformistas dentro del Partido Comunista, dijo el 27 de octubre que "Hungría ya no está interesada en mantener el sistema eléctrico de alarma en su frontera con el Oeste. Se ha hecho histórica, política y técnicamente anticuado".

Nueva cuenta regresiva para el lanzamiento del Atlantis

POR HOWARD BENEDICT

CABO CAÑAVERAL, 2 (AP).- La cuenta regresiva para el lanzamiento el jueves por la tarde al espacio del transbordador Atlantis comenzó hoy después que los técnicos arreglaran una avería en el sistema de combustible, causante de que su puesta en órbita fuera cancelada el viernes pasado a última hora.

El transbordador viajará al espacio con cinco astronautas, que lanzarán desde allí una cápsula no tripulada que explorará el planeta Venus. La cuenta regresiva comenzó a las ocho de la mañana hora local (12.00 GMT). La Administración de Aeronáutica y el Espacio (NASA) dijo que el nuevo plan era "optimista" pero que los funcionarios se sienten lo suficientemente confiados como para seguir adelante.

El disparo del Atlantis está previsto para las 13.48 hora local (17.48 GMT) del jueves y se dispone de 64 minutos extra como período dentro del cual poder lanzarla al espacio hasta las 14.52 hora local (13.52 GMT).

La cuenta regresiva, que dura normalmente más de tres días, será reducida esta vez debido a la eliminación de parte del trabajo, que fue realizado durante el primer intento de lanzamiento y no necesita ahora ser repetido.

Los astronautas, que volvieron a su base de entrenamiento en Houston, Texas, después que el lanzamiento fuera suspendido, regresarán hoy a Cabo Cañaveral, después de una sesión de prácticas en un simulador del transbordador.

Alemania insiste en diálogo Este y Oeste sobre armas nucleares

POR TERRENCE PETTY

BONN, 2 (AP).- Los funcionarios alemanes occidentales anticiparon que insistirían en que se efectúen conversaciones entre el Este y el Oeste sobre armas nucleares de corto alcance y reaccionaron con escepticismo ante una propuesta norteamericana para solucionar una controversia sobre la cuestión en la Organización del Tratado del Atlántico Norte (OTAN).

Estados Unidos y Gran Bretaña se oponen firmemente al planteo de Alemania Occidental, que también desea que la OTAN aplace una decisión sobre la modernización de los arsenales tácticos en uso.

"La posición alemana (occidental) continúa siendo clara e invariable. Que no haya ninguna decisión sobre modernización hasta 1992 y que se realicen próximamente conversaciones entre las superpotencias sobre misiles de corto alcance", le dijo en Bonn a The Associated Press un funcionario alemán occidental.

El canciller Helmut Kohl viajó hoy a Roma y el ministro de Relaciones Exteriores Hans Dietrich Genscher a París para analizar con los dirigentes locales la controversia de la OTAN.

La fuente de Bonn sostuvo que una nueva propuesta de Estados Unidos que apuntaba a resolver la controversia no aportaba nada nuevo.

Un funcionario de la OTAN dijo en Bruselas que Washington había propuesto que la OTAN introdujera cortes unilaterales en sus armas nucleares tácticas como una de las medidas destinadas a zanjar las profundas divisiones que generó en la alianza la cuestión.

Acrópolis de Atenas

El presidente de Nicaragua, Daniel Ortega (derecha), y su esposa frente a las ruinas del Partenón durante una visita a la Acrópolis de Atenas en el marco de la visita oficial a Grecia en búsqueda de respaldo político y económico para su país (Atenas, Grecia, Radiofoto AP).-

Entrevista en París

Mitterrand pide a Arafat aclare contradicciones sobre Israel

POR ELAINE GANLEY

PARIS, 2 (AP).- El presidente Francois Mitterrand pidió hoy al jefe de la Organización para la Liberación de Palestina Yasser Arafat que aclare la contradicción entre el estatuto de la OLP, que propone la destrucción de Israel, y la nueva política de moderación de esa organización, informó un vocero del gobierno.

La petición fue hecha durante una reunión de 90 minutos en el Palacio del Eliseo, en el primer día de la visita oficial de Arafat a Francia y que coincidió con la jornada de duelo nacional israelí por los seis millones de judíos víctimas del holocausto nazi en Europa durante la II Guerra Mundial.

La contradicción entre el estatuto y la nueva política de la OLP, ha sido un punto mencionado con frecuencia por Israel en tiempos recientes. Israel afirma que pese a la decisión del Consejo Nacional Palestino -el Parlamento de la OLP en el exilio-, de reconocer a Israel y renunciar al terrorismo, la carta constitucional de la organización aún propugna la destrucción del Estado Judío.

Durante la reunión, el señor Francois Mitterrand hizo notar que la continuación de la vigencia de la Carta de la OLP, adoptada en 1964, era contraria a los importantes puntos del programa político adoptado por el Consejo Nacional Palestino en Argelia el 15 de noviembre de 1988 y que en su opinión debería aclararse la situación", dijo una declaración leída por el vocero de Mitterrand, Hubert Vedrine.

Arafat, luego de la reunión con Mitterrand, sonrió y posó para los fotógrafos en las gradas del Palacio Presidencial. Preguntado para que emita un comentario sobre el encuentro, dijo solamente: "Fue una reunión muy provechosa y exitosa".

Bush exhorta a la URSS y a Nicaragua a poner fin a la violencia en Centroamérica

POR RITA BEAMISH

WASHINGTON, 2 (AP).- El presidente George Bush exhortó hoy a Nicaragua a poner fin a la exportación de su revolución violenta y a la Unión Soviética a terminar su respaldo masivo al "asalto nicaragüense de la democracia regional" centroamericana.

"Estos son pasos vitales para la paz, la seguridad y la democracia en la América Central", dijo Bush en un discurso ante el Consejo de las Américas, una organización empresarial que celebra su reunión anual con la asistencia de funcionarios de varias naciones. "La paz en la región no puede coexistir con los intentos de socavar la democracia".

"No podemos tolerar el apoyo sandinista, que continúa actualmente, a los insurgentes en El Salvador y Guatemala, así como el terrorismo en Honduras", dijo Bush en una de sus más enérgicas declaraciones sobre la participación nicaragüense y soviética en Centroamérica. "Exhortamos a la Unión Soviética a poner fin a su apoyo masivo al asalto nicaragüense de la democracia regional".

Bush dijo que la administración norteamericana ha terminado su ayuda militar a la resistencia nicaragüense hace dos años. "Pero desde entonces los soviéticos continúan transfiriendo casi 500 millones de dólares por año en ayuda militar al régimen sandinista el mismo volumen de antes que nosotros detuviéramos la ayuda a los Contras".

El presidente dijo que Cuba y Nicaragua, que han recibido ayuda militar del bloque soviético por 7.000 millones de dólares, "han intensificado el abastecimiento de armas a las guerrillas salvadoreñas".

Armas del bloque soviético como los fusiles AK-47 están llegando a las guerrillas a través de Cuba y Nicaragua. "Esa ayuda debe detenerse. La Unión Soviética debe entender que le hacemos responsable por las consecuencias de esta intervención y los progresos hacia la paz en la región y la democracia en Nicaragua", dijo Bush.

Según la OMS

Cerca de dos millones de personas sufren picadura de mosquitos en zonas urbanas

GINEBRA, 2 (EFE).- Cerca de 1.810 millones de personas se ven afectadas en la actualidad por picaduras de mosquitos en las zonas urbanas, informó hoy la Organización Mundial de la Salud (OMS).

Dicha institución señala que la población de las ciudades gastó en el año 1.980 más de 639 millones de dólares en la compra de insecticidas, con el fin de combatir la presencia de estos insectos.

La OMS apunta "que el hombre continúa enfrentándose de forma continua a las más de 3.400 especies de mosquitos conocidas mediante el empleo de insecticidas y que los países en desarrollo son los más afectados, debido al clima tropical y la inexistencia de medios preventivos eficaces.

Como ejemplo de ina incidencia de los mosquitos esta entidad recuerda que desde 1970 se han registrado 23 casos de paludismo en Londres y que varias zonas han contraído dicha enfermedad a bordo de un avión que realizaba el trayecto Londres-Roma.

Señala que más de 365 millones de personas viven en regiones amenazadas por el paludismo, y entre las zonas más afectadas se encuentra el sur del Sahara.

Añade que más de cien millones de personas contraen en el continente africano el paludismo anualmente, mientras que un millón fallece como consecuencia de dicha enfermedad en el citado período.

El informe de la OMS indica que "en zonas de América Central una persona puede sufrir entre sesenta y 2.507 picaduras de mosquito cada hora, y que hasta el momento no se han encontrado medios eficaces que combatan estos insectos".

ORGANIZACION DE INDEPENDIENTES DE

ORURO

Con

GONI PRESIDENTE

(Concentración - Cierre de campaña)

HOY Miércoles 3 de Mayo a Hs. 12.00 - Av. Cívica

Asia-Africa-Oceanía

El Papa a su llegada a Zambia condenó política del Apartheid

POR ANGUS SHAW

LUSAKA, 2 (AP).- Acompañado de uno de los dirigentes negros que con mayor decisión ha criticado a Sudáfrica, el Papa Juan Pablo II condenó hoy la política del Apartheid de segregación racial y abogó en favor del diálogo para resolver las dificultades raciales en ese país.

Una guardia de honor militar, coros de iglesias y tambores tribales dieron hoy la bienvenida al Papa Juan Pablo II en este país, tercera escala de su peregrinaje de nueve días por cuatro países africanos y el Océano Indico.

El presidente Kenneth Kaunda se inclinó y estrechó las manos del Pontífice después que el Santo Padre se arrodilló en la pista, como es su costumbre, para besar el suelo.

Se anticipa que el Papa discutirá la política racial sudafricana durante su visita de tres días a Zambia, y que hablará sobre la rápida propagación del Síndrome de Inmuno Deficiencia Adquirida (SIDA) en este país del sur de África de gran población cristiana.

El Pontífice dijo a millares de residentes, muchos de ellos mujeres que llevaban ropas con su retrato, que el gobierno de Zambia era digno de elogio por fomentar el "diálogo constructivo" con pretoria.

El Papa, sin embargo, formuló un fuerte ataque contra la política del Apartheid de segregación racial. "El racismo ha sido condenado, pero no es suficiente condenar", dijo el Papa después de una salva de 21 cañonazos disparada en su honor.

"Deben promoverse las condiciones que permitan que el temor sea proscrito y que se alcance la reconciliación", expresó el Santo Padre.

El problema de Sudáfrica, cuya minoría blanca ejerce el poder político y económico sobre 24 millones de negros sin derecho a voto, figurará entre los asuntos más importantes que abordarán el Papa y el presidente Kaunda durante sus conversaciones, dijeron los funcionarios.

Kaunda, de 65 años, es jefe del grupo de los llamados estados de la Línea del Frente, que encabeza los esfuerzos de África por terminar con la política del Apartheid. Los otros estados son Angola, Botswana, Mozambique, Tanzania y Zimbabwe.

El dirigente de Zambia, que dio la bienvenida al Papa, dijo que su país estaba afligido por los efectos del Apartheid. Zambia ha dado refugio a 70.000 ciudadanos de Namibia y Sudáfrica y de países como Angola y Mozambique que han sido blanco de las operaciones militares de Pretoria.

Dos minutos de silencio

Conductores y pasajeros de vehículos que circulan por las calles de Tel Aviv se paran en posición de atención junto a ellos a las 7 de la mañana para guardar dos minutos de silencio en recordación de todos aquellos que murieron en el holocausto durante la segunda guerra mundial (Tel Aviv, Israel, Radiofoto AP).-

Hieren de graves representante pe de Arafat en El L

POR AHMED MANTASH

SAIDA, LIBANO, 2 (AP

lem, representante perso Líbano del jefe de la O para la Liberación de Pale Yaser Arafat, está muy gra de ser agredido hoy a tiros dad y sus posibilidades de son al parecer muy escasas licía.

En París, sin embargo, fat realiza una visita oficia cionarios de la OLP dijeron había sido asesinado en el at

Salem tripulaba un au la calle Fakhreddin de Sa pistoleros enmascarados a tiros el vehículo en que vi 11:05 GMT, dijo un vocero cía.

"Salem resultó herido beza. Esta siendo operado posibilidades de sobrevivi pocas", dijo el vocero que no identificado en virtud de s vigor.

Salem fue llevado a todo sus adjuntos al hospital Ha Saida después de la agresi el vocero. Dijo que la polic pistas sobre la identidad n vos de los atacantes.

Salem es el segundo a Arafat de alto rango que es un intento de asesinato en en Saida, la tercera ciudad d no, 40 kilómetros al sur de Be

En la Isla de la Reunión

El Papa beatificó a un misionero del siglo XIX

POR STEPHEN WILSON

ST. DENIS, ISLA DE LA REUNION, 2 (AP).- El Papa Juan Pablo II beatificó hoy a un misionero francés del siglo XIX considerado el Apóstol de los Esclavos de esta isla del Océano Indico, y dijo que debía servir de inspiración para combatir la actual "esclavitud del materialismo".

El Papa celebró la misa de beatificación en la explanada de la Iglesia de Nuestra Señora de la Trinidad. Se calculó una concurrencia de 200.000 personas, las dos quintas partes de toda la población de esta isla volcánica.

El primer ministro francés Michel Rocard encabezó una delegación oficial que acudió a este departamento de Francia para la visita papal.

Juan Pablo II llegó anoche, tras una visita de tres días a la isla africana de Madagascar, la primera escala de su peregrinaje de 9 días.

Poco antes de la hora 14:00 (09:50 GMT) partió hacia Zambia, viajando por primera vez en el avión supersónico francobritánico Concorde. Luego visitará Malawi y el sábado regresará a Roma.

En la ceremonia de despedida en el aeropuerto Gillot, el Papa instó a la población multicultural de reunión -de origen europeo, africano, indio, malgache, paquistano y chino- a preservar su armonía.

Estudiantes continúan exigiendo democracia y libertad en China

POR KATHY WILHELM

PEKIN, 2 (AP).- Unos 6.000 estudiantes marcharon hoy por Shanghai exigiendo democracia y libertad, mientras en Beijing los estudiantes anticiparon que protestarían en forma similar si el gobierno no reconocía sus asociaciones en un plazo de 24 horas.

En Shanghai, los estudiantes marcharon desde dos universidades hasta la Plaza del Pueblo. La agencia oficial Sinjua dijo que portaban estandartes que pedían "democracia y libertad" y protestaban por "los privilegios". Otra leyenda decía que "los medios de difusión deben decir la verdad".

Sinjua agregó que los manifestantes planeaban presentar una petición al gobierno local y el Partido Comunista.

En Pekín, una delegación de 65 estudiantes representantes de 33 escuelas entregó un ultimatum al Congreso Nacional del Pueblo, la legislatura china "el consejo de estado, su gabinete" y el comité central del Partido Comunista.

Los estudiantes exigieron que el gobierno reconociera las asociaciones independientes que organizaron durante una campaña de 2 semanas para exigir reformas democráticas, y dialogara con ellas. Entre otras cosas desean libertad de prensa, libertad de reunión y que se ponga fin a la corrupción oficial.

Mientras se intenta restablecer la tregua

Se intensifican combates entre sirios y libaneses

POR MOHAMMED SALAM

BEIRUT, 2 (AP).- El comandante del ejército cristiano, general Michel Aoun, dijo hoy que estaba dispuesto a suspender su bloqueo de los puertos controlados por las milicias musulmanas apoyadas por Siria para poner fin a la lucha de ocho semanas que ha causado la muerte de 278 personas.

Aoun hizo la oferta en una conferencia noticiosa unas pocas horas después de haberse reanudado el duelo de artillería entre los cristianos y los sirios en esta capital.

Aoun dijo que "los puertos ya no son el problema básico desde que logramos establecer como foco central la presencia (militar) siria en el Líbano".

Al ser interrogado sobre si mantendría queo de los puertos ilegales operados por clas musulmanas al sur de Beirut, Aoun dij bloqueo podría ser suspendido. Todo esto se tido en las conversaciones de mañana con lo dos árabes".

Aoun se refería a la llegada mañana del de la Liga Arabe para restablecer una frágil que aplazó hoy su visita por un día.

Mientras tanto las unidades de artillería libanesas cristianas combatían violentam Beirut, y sus alrededores.

La policía dijo que 2 personas fueron mue resultaron heridas en el cañoneo nocturno, dió al amanecer.

BUENA GRATIFICACION

A QUIEN DE DATOS SOBRE EL PARADERO DE UN AUTOMOVIL "LADA" COLOR ROJO, MODELO 87 PLACA LAT 808, MOTOR N, 2103-8321932, CHASIS Nº XTA-210700 FO151093, ROBADO A HORAS 21.40 A 22.00 EL 1º DE MAYO DE LA AV. SIMON BOLIVAR ESQ. NANAWA.

PROPORCIONAR DATOS A LOS TELEFONOS 323900 - 321437 HS. OF. AL 341845 - 343966. SE GUARDARA ABSOLUTA RESERVA.

LA PAZ, 2 DE MAYO DE 1989

EXTRAVIO DE CHEQUE

SE EXTRAVIO EL CHEQUE Nº 2501841 DEL BANCO BOLIVIANO AMERICANO. SE COMUNICA QUE ESTE CHEQUE HA SIDO ANULADO.

La Paz, 2 de mayo de 1989

SOLICITADA

Entre el 28 y el 30 de marzo, se llevó a cabo en la ciudad de La Paz, la IV Reunión Nacional de evaluación del proyecto PMA/BOL/2578 "Promoción de Módulos de Desarrollo Lechero para Pequeños productores", con la participación de los Gerentes y Jefes de Fomento Lechero de las 5 Plantas Industrializadoras de Leche (PIL) del país, dependientes de las Corporaciones Regionales de Desarrollo (Cochabamba, La Paz, Santa Cruz, Sucre, Tarija) y de representantes del Ministerio de Planeamiento y Coordinación, y del Ministerio de Industria, Comercio y Turismo.

En dicha reunión, se comprobaron los resultados positivos que está logrando este proyecto del Programa Mundial de Alimentos:

(1) Aumentar y mejorar la producción lechera en las 5 cuencas donde están instaladas las plantas, por la transmisión al pequeño productor, de un paquete tecnológico integral y una infraestructura adecuada para una producción eficiente, asegurándole ingresos estables.
(2) Incrementar la recolección de leche, asegurando una mayor utilización de la capacidad instalada de las plantas.

Estos logros son el resultado de esfuerzos a largo plazo, que han permitido la articulación entre la producción pecuaria y la industria nacional. Desde hace 4 años, el proyecto ha contribuido con fondos generados que alcanzaron US$ 2.600.000.00 aproximadamente, para beneficiar en forma exclusiva a 2.600 pequeños productores.

Esta ayuda alimentaria monetizada, tiene la característica de irse reduciendo paulatinamente, a medida que aumenta la producción nacional, sin distorsionar artificialmente el mercado. Es en este sentido que el Gobierno está gestionando una última fase de cooperación del Programa Mundial de Alimentos, con la cual se consolidaría el proceso de desarrollo de la agro-industria en el sector lácteo.

Fernando Ruiz
Subsecretario de Inversiones Públicas y Cooperación Internacional

Jaime Rubín de Celis
Subsecretario de Industria

Xavier Rouillard
Director de Operaciones PMA

UNAGRO
UNION Y FRACHA SA

REQUERIMIENTO DE TRANSPORTE

UNAGRO S.A., TIENE EL AGRADO DE COMUNICAR A LOS SRS. TRANSPORTISTAS DEL PAIS, COMO A LOS SRS. CAÑEROS QUE DISPONEN DE CAMIONES DESDE 6 HASTA 20 TM. DE CAPACIDAD Y/O TRACTORES CON CHATAS, QUE A PARTIR DE LA FECHA SE SUSCRIBIRA CONTRATO DE TRANSPORTE DE CAÑA PARA LA ZAFRA 1989, LA MISMA QUE TENDRA UNA DURACION APROXIMADA DE 120 DIAS.

LOS INTERESADOS DEBEN PASAR POR LAS OFICINAS DE CAÑA DEL INGENIO SANTA CRUZ EN MINERO O LLAMAR AL TELEF. 0924-6044 SR. MARIO BORDA O EN LA CIUDAD DE SANTA CRUZ A LOS TELEFONOS 4-9900 / 4-9787 LIC. OSCAR NURNBERG DIRECCION AV. IRALA ESQ./CBBA.

SANTA CRUZ, ABRIL 26, DE 1989
LA EMPRESA

H. CORTE DEPARTAMENTAL ELECTORAL-DE LA PAZ

EXPLICACION ELECTORAL
RADIO PANAMERICANA

Día martes 2 de mayo, Hs. 20:30 a 22:00

Exponen: Dr. Saúl Tellería Tellería
Dr. Edgar Ochoa Sossa
Tema: "CONSTITUCION DE LAS MESAS DE SUFRAGIO"

Día miércoles 3 de mayo, Hs. 20:30 a 22:00

Exponen: Dr. Carlos Subierta Zuleta
Dr. Jorge Marco Espinoza Irusta
Tema: "EMISION DEL VOTO"

Día jueves 4 de mayo, a Hs. 20:30 a 22:00

Exponen: Dr. Alejandro Nowotny Vera
Dr. Jaime Alvarez Fortún
Tema: "ESCRUTINIO".

Preguntas en directo a los teléfonos:
324606
354215
356653

H. CORTE DEPARTAMENTAL ELECTORAL
LA PAZ - PROVINCIAS
COMUNICADO

La H. Corte Departamental Electoral La Paz-Provincias, comunica a los partidos políticos frentes o coaliciones que participan en el presente proceso de Elecciones Generales, para que de conformidad al Art. 114 de la Ley Electoral acrediten sus delegados ante las Mesas de sufragio que funcionarán en las 18 provincias a cargo de ésta Corte.

Asimismo, a efectos del Cómputo Departamental, deben igualmente acreditar ante la Corte dos delegados por cada una de las 7 Salas de Cómputo que funcionarán a partir del 8 de mayo uno titular y otro suplente.

Este comunicado sirve de citación a los delegados que sean acreditados tanto a las Mesas de Sufragio, como a las Salas de Cómputo.

La Paz, 28 de abril de 1989.
Dr. Wilfredo Cossio Aguilar
PRESIDENTE
H. CORTE DEPTAL. ELECTORAL
LA PAZ - PROVINCIAS

paud/osp

LICITACION PUBLICA
OSP/BOL/168/216

LA OFICINA DE SERVICIOS PARA PROYECTOS ENTIDAD DE LAS NACIONES UNIDAS Y AGENTE DE COMPRAS DEL GOBIERNO BOLIVIANO

En nombre y por cuenta del:
INGENIO AZUCARERO GUABIRA - CORDECRUZ

INVITA

A las compañías de Seguro interesadas en presentar ofer para la Contratación de Seguros del Ingenio Azucarero Guab CORDECRUZ.

Los documentos de licitación podrán consultarse y/o adq rirse, a partir del 4 de mayo de 1989, en las oficinas de la:

OFICINA DE SERVICIOS PARA PROYECTOS

Edificio Santa Isabel,
Av. Arce 2529, Bloque "C"
2do. Mezzanine
Fax 2-357447
LA PAZ - BOLIVIA

Edificio CORDECRUZ
Av. Omar Chávez Ortiz
Bloque 2 Piso 1
Fax 33-45049
SANTA CRUZ - BOLIVIA

El **paud/osp** recibirá ofertas en sobre cerrado y lacrado en ciudad de **La Paz** en la dirección antes mencionada hasta 16:00 horas del día 25 de mayo de 1989.

El acto de apertura se realizará en la ciudad de **Santa Cruz** día 26 de mayo de 1989 a hrs. 11:00.

Valor del Pliego Bs 250

Falleció ilustre abogado paceño

Falleció en esta ciudad, el ilustre abogado paceño, Dr. Claudio Sanjines Medina, quien en vida consagró la mejor parte de su vida al servicio de la Universidad Mayor de San Andrés, primero como secretario general bajo el rectorado de Dn. Héctor Ormachea Zalles y luego como rector de esa ilustre y centenaria casa de estudios superiores.

Hijo del Dr. Claudio Sanjinés Pellerin y de doña Enriqueta Medina, casado con la señora Elena Casanovas Otero, nació en La Paz el 10 de junio de 1907. Ocupó varios cargos de importancia en su carrera de abogacía, destacándose por su honradez y señorío.

Desempeñó el cargo de Oficial Mayor del ministerio de Hacienda; en su gestión como rector de la Universidad Mayor de San Andrés, se comenzó la construcción de los edificios de las facultades de Medicina y Odontología. Fue propulsor del Observatorio de Chacaltaya. Posteriormente fue secretario general de la Asociación de Mineros Medianos.

Miembro del directorio de IBM, consultor de la Compañía Boliviana de Seguros, abogado de la Bolivia California Petroleum Company y Tidewater Oil Company, desempeño también altos cargos en el ejercicio de su profesión.

Despedida diplomática

Al término de su misión diplomática como embajador concurrente de Bolivia en el reino de Thailandia, el Ing. Jorge Lema Patiño, se despidió -en fecha 27 de marzo- del ministro de Relaciones Exteriores, señor ACM Siddi Saquetsile y de otros altos miembros del gobierno de ese reino.

LA CAMARA REGIONAL DE DESPACHANTES PROFESIONALES DE ADUANA DE COCHABAMBA, comunica a las Agencias afiliadas el fallecimiento del:

† Señor LUIS PIZARROSO CUENCA Q.E.P.D.

Distinguido y meritorio funcionario de Aduanas, que ocupó diferentes cargos desempeñando las funciones de Director General de Aduanas, expresando a sus familiares su profundo sentimiento por tan irreparable pérdida.

Cochabamba, 2 de mayo de 1989

El timón de Oro para los profesionales del turismo

El señor Félix E. Forestieri, vicepresidente de comunicaciones corporativas para América Latina del Southeast Bank de Miami, fue nombrado presidente -a nivel mundial- de la Internacionational Golden Helmsmen Association, que agrupa a profesionales de turismo que han recibido el Golden Helm (Timón de Oro), otorgado bajo el patrocinio del Senado de Berlín, como manifestación de la Bolsa Turística de dicha ciudad alemana.

Forestieri, dominicano de nacimiento, educado en Italia, fue candidato de la delegación italiana y ganó por mayoría en la votación secreta efectuada al efecto. Recibió su Timón de Oro en 1986, al finalizar una carrera de doce años como gerente de relaciones públicas de Eastern Airlines para América Latina.

Durante la Bolsa Turística de Berlín, recibieron este año el Timón de Oro, entre otros: el Dr. Willibald Pahr, presidente de la Organización Mundial de Turismo; Louis Satto, presidente de la Confederación de Organizaciones Turísticas de América Latina (COTAL); Carlo Mule, presidente de la Compañía Italiana; Shunici Sumiya, presidente de la Japan National Tourismo Organization y Donald Batalha, director de mercadeo internacional de la Norwegian Caribbean Line.

PRESENCIA
68
agencias en toda la república
¡servicio total!

En la paz del Señor, ha dejado de existir la que en vida fue:

† Niñita LEDY ANA GROUX CANEDO (Q.D.D.G.)

Ausberto Groux C., padre; José Luis, Carmen, Pablo y María del Pilar, hermanos; Cnl. DEAP Mario Flores Alanes, Lic. Fohti R. de Flores, tíos; Humberto Canedo, abuelo, Gian Carla, Carlo Mario y Pedro Flores, primos hermanos; y demás familia, invitan a sus amistades, Policía Nacional Prom. 67, Distrito Policial Nº 2, Junta Nacional de Desarrollo de la Presidencia de la República, Col. Sagrados Corazones gestión 88 2do. Int., Col. Amor de Dios 3ro. Int. "B", Facultad de Ciencias Políticas y Jurídicas UMSA, COTEI y demás instituciones a las que perteneció, se dignen asistir a la misa de cuerpo presente a Hs. 15:00 y al traslado de sus restos mortales al Cementerio General, el día de hoy miércoles 3 del presente a Hs. 16:00.

El crotejo fúnebre partirá de calle Chichas Nº 1268, Miraflores.

Favor que agradecerá la familia doliente.

FUNERARIA "A" VALDIVIA OF. FIGUEROA (FRENTE AL PASAJE DE LAS FLORES) TEL. 353630-325254.

AGRADECIMIENTO E INVITACION

La familia del que en vida fue ejemplar esposo, abnegado padre:

† Lic. JUSTO ANGEL ESPEJO VALDIVIA

Expresa su más profundo agradecimiento a todos los parientes, personas amigas, a las instituciones: Fábrica de Calzados EDU SRL., Universidad Católica Boliviana, Facultad de Derecho, Subsecretaría de Planificación, Director y Personal de Post Grado de la U.C.B., Oficina Contable Eguilos, Oficina Contable Jarandilla, Centro de Acción Guaqui, Comité de Desarrollo de la Prov. Ingavi, Autolíneas Ingavi, Guaqui Fútbol Club, ex compañeros de la Dirección General de la Renta Interna, y demás instituciones y personas piadosas que hicieron llegar sus condolencias y ofrendas florales e invitan asistir a la misa que recordando los 8 días de su irreparable pérdida, se mandará a oficiar el día de hoy miércoles 3 del presente a horas 18.45 p.m. en la parroquia de La Merced (Comercio Esq. Colón).

Su asistencia a este acto religioso comprometerá la eterna gratitud de la familia doliente.

El duelo se despide en la puerta del templo.

My. Marco Lema Antelo y Gloria Mabel Tapia, padres; Erika, Hayden y Sergio Lema Tapia, hermanos; Osvaldo Tapia y Alicia R. de Tapia, abuelos; César Tapia y Rocío Bernal de Tapia, tíos; Sareska y Adriana, primas, cumplen el penoso deber de comunicar a sus tíos, primos, parientes y amigos el doloroso fallecimiento de la :

† Niñita NEYESCA MARIA RENEE LEMA TAPIA (Q.D.D.G.)

Cuyo sepelio se ha realizado el día de ayer martes 2 del actual, y reconocen sinceramente las muestras de solidaridad y ofrendas florales que han hecho llegar, regándoles elevar sus oraciones en su memoria y por el descanso eterno, cuyas preces serán agradecidas por la familia doliente.

La Paz, mayo de 1989

UNIVERSIDAD MAYOR DE SAN ANDRES

El Rector, la Vicerrectora, el Secretario General, los Decanos y la Comunidad de la Universidad Mayor de San Andrés, se adhieren al dolor que embarga a la familia del que en vida fue:

† Dr. CLAUDIO SANJINEZ MEDINA (Q.E.P.D.)

Ex-Rector de nuestra Superior Casa de Estudios.

La Paz, mayo de 1989

En la paz del Señor y confortado con los auxilios de la Santa Religión Católica ha dejado de existir el que en vida fue ejemplar padre y abuelito

† Don LUIS PIZARROSO CUENCA Q.E.P.D.

Fernando Pizarroso Salinas, Stella Pizarroso de Eguino, hijos; Mirlam De Avila de Pizarroso, Hugo Eguino E., hijos políticos; Bertha Pizarroso de Jemio, hermana, Víctor Jemio y Blanca A. Vda. de Pizarroso, hermanos políticos; Stella Pizarroso De Avila Mauricio, Hugo y Rodrigo Eguino Pizarroso, nietos; y demás familia invitan a la misa de cuerpo presente que se llevará a cabo el día de hoy 3 del presente a horas 15 y al traslado de sus restos mortales del extinto al Cementerio General a horas 15 y 30.

El cortejo fúnebre partirá de la Avenida Hernando Siles (Obrajes) Nº 6204. Su asistencia comprometerá la gratitud de la familia doliente.

SERVICIOS FUNERARIA S. VALDIVIA DE CALLE GRANEROS 121 TELFS. 324290 369414

EL PRESIDENTE Y EL DIRECTORIO DEL CENTRO ESCOLAR ALEMAN, EL COLEGIO ALEMAN MARISCAL BRAUN LA PAZ PARTICIPAN EL SENSIBLE FALLECIMIENTO DEL QUE EN VIDA FUE:

† SR. WALTER HELDT Q.E.P.D.

PADRE DE NUESTRO MIEMBRO DE DIRECTORIO SR. SVEN HELDT, ACAECIDO EN FECHA 27 DE ABRIL EN LA CIUDAD DE SANTIAGO DE CHILE, HACIENDO LLEGAR A LA FAMILIA SUS MAS SENTIDAS CONDOLENCIAS.

LA PAZ, 3 DE MAYO DE 1989

En la ciudad de Cochabamba, ha dejado de existir, en la paz del Señor, la que en vida fue abnegada y ejemplar esposa, madre y querida abuelita:

† Sra. BETTY CARDENAS Vda. de ARRIEN Q.D.D.G.

Los hijos Emilia Arrien de Villarroel (ausente), Edmundo Arrien Cárdenas y Beba Arrien de Pardo (ausente); los hijos políticos, José Villarroel, (ausente), Esperanza del Carpio de Arrien y Gilberto Pardo (ausente) y, nietos, ruegan a sus familiares y amigos elevar una oración al Altísimo por el eterno descanso de su alma, al recordar los 8 días de su sensible fallecimiento.

La Paz, mayo 3 1989

La familia de la que en vida fue abnegada madre y esposa

† Prof. LUCYLA ROCA DE ESPINATTO Q.E.P.D.

Invita a sus parientes, amigos, personas piadosas y a las instituciones a las que perteneció, asistir a la misa que recordando los dos años de su llorado fallecimiento, se mandará a oficiar el día de hoy miércoles 3 de mayo en la Iglesia de La Merced (Colón esq. Comercio) a Hs. 18:30.

La Paz, 2 de mayo de 1989

"FRATERNIDAD PEÑA DEL HOGAR"

Se adhiere al dolor de la familia de la que en vida fue

† Sra. MERCEDES PINO DE SALINAS (Q.E.P.D.)

Invita a sus amistades y otras instituciones a las que perteneció, a la misa de cuerpo presente y a la traslación de sus restos mortales el día de hoy 3 de los corrientes a horas 15:30.

El cortejo fúnebre partirá de la calle Calama Nº 722 frente fábrica Salvietti.

La Paz, mayo de 1989

"Soy el camino, la verdad y la vida, vengan a mí los que están afligidos que yo los haré descansar".

En la paz del Señor ha dejado de existir la que en vida fue ejemplar esposa, abnegada madre, hermana y amiga:

† Sra. MERCEDES PINO DE SALINAS (Q.E.P.D.)

Luis Salinas Calderón, esposo; Susana Salinas de Jáuregui, hija; Mario Jáuregui P., hijo político; Marcelo, Mauricio, Pablo y Ana Valeria Jáuregui Salinas, nietos; Eliodoro Pino Q., padre; Napoleón, Aydée, Julio, Oscar Pino, hermanos; los hermanos políticos, sobrinos y demás familia; invitan a sus parientes, amigos, personas piadosas y en forma especial a los residentes de Corocoro, Fraternidad Peña del Hogar, Grupo Salinas (De Colores), se dignen asistir a la misa de cuerpo presente a Hs. 15:30 y a la traslación de sus restos mortales de la extinta al Cementerio General a Hs. 16:30 el día de hoy, miércoles 3 de los corrientes.

El cortejo fúnebre partirá de la calle Calama # 722, zona Norte (frente Papaya Salvietti).

SERVICIOS DE FUNERARIA "EMANUEL" (EX-SANTANDER Jr.), calle Figueroa Esq. Graneros # 692. Telfs. 367436-367335.

PRESENCIA

La Paz, Bolivia, miércoles 3 de mayo de 1989

Foro de periodistas causó criterios divergentes en la opinión pública

Según el resultado de un sondeo de opinión, unos dijeron que sirvió para esclarecer dudas sobre los candidatos. Otros opinaron que el panel definirá el voto de los indecisos.- Felicitaciones a los periodistas por la iniciativa.

(ANF).- Diveras reacciones y criterios en favor y en contra ocasionó en la opinión pública nacional el foro debate "elecciones 1989" auspiciado el último fin de semana por la Asociación de Periodistas de La Paz, con la participación de los nueve candidatos a la Presidencia de la República.

La divergencia de criterios puso en evidencia la diversidad de posiciones políticas que tiene el pueblo boliviano respecto de los postulantes a la Primera Magistratura de la Nación y de los propios profesionales de la prensa que actuaron cono panelistas y moderadores.

Después de la primera deficiente sesión del viernes por la noche, en la segunda el foro-debate entró en calor, para finalizar el domingo por la noche con la presentación de tres candidatos que tienen mayor probabilidad de obtener la primera mayoría en las elecciones del próximo domingo.

Sin lugar a dudas, el foro-debate de los periodistas tuvo la ocasión de esclarecer algunos puntos que no estaban en los programas de gobierno, principalmente del Movimiento Nacionalista Revolucionario, Acción Democrática Nacionalista y el Movimiento de la Izquierda Revolucionaria-Nueva Mayoría

SONDEO DE OPINION

Un sondeo de opinión hecho hoy en las calles de esta capital dio, como era de esperar, resultados disímiles respecto a la personalidad, formación profesional y capacidad de gobernante de los candidatos presidenciales.

El más favorecido resultó Gonzalo Sánchez de Lozada, quien recibió el respaldo de la mayoría de los encuestados, "El más lucido ha sido Sánchez de Lozada. Tiene preparación y altos estudios en cuestión de las finanzas nacionales", dijeron la mayor parte de los entrevistados.

Otros, no obstante, expresaron su desacuerdo con los "exabruptos" lanzados por el candidato del MNR a sus homólogos de ADN y MIR-Nueva Mayoría. "El candidato del MNR no es muy serio y se le nota que sólo está preparado para hacer chistes de mal gusto contra sus contrincantes", expresaron.

En cuanto a la participación del general Banzer, el sondeo de opinión señala que el ex presidente se "mostró más serio y más parco en sus respuestas" y que esa actitud puede mover a establer "una multitud de criterios difíciles de comprender".

"No hay mucho que decir en cuanto al general Banzer. Su programa de gobierno no tiene mucha diferencia con Gonzalo Sánchez de Lozada", dijo uno de los entrevistados. Otro señaló: "Se trata de un caballero que ha gobernado Bolivia y creo que ha estado en el foro de acuerdo con sus antecedentes. Si asume el gobierno, con seguridad que va a gobernar en forma dictatorial".

En torno a la presencia del candidato del MIR- nueva Mayoría en el foro de los periodistas, por las respuestas dadas por los entrevistados, se puede colegir que aún le falta "madurar bastante como político" para pensar en él como futuro presidente de los bolivianos.

"Hemos visto a Jaime Paz un poco nervioso, lo que le puede significar alguna pérdida de votos. Lamentablemente ha perdido los estribos y una persona que pierde los estribos, por cosas tan pequeñas, no creo que ofrezca seguridad al pueblo boliviano", señalaron unos.

Otros, a su vez, indicaron que se "trata de un político joven que piensa con el corazón y con el estómago, los bolivianos esperamos mucho de él, aunque no fue su noche la del último domingo".

PERIODISTAS

La mayor parte de los encuestados felicitaron la iniciativa de la Asociación de Periodistas de La Paz y las preguntas "incisivas" de los profesionales de la información que hicieron el papel de panelistas.

Festejaron las consultas directas al general Banzer respecto a su régimen anterior, a Sánchez de Lozada, con relación a la participación del MNR en los golpes de Estado y la procedencia de los dineros utilizados para las campañas electorales.

FORO IMPORTANTE

Casi el cien por ciento de los encuestados calificaron al foro de los periodistas "como muy importante" por cuanto el pueblo boliviano tuvo la ocasión de conocer aspectos, en torno a los cuales nada se había dicho hasta el momento.

"Yo pienso que estos foros se deben llevar a cabo con más regularidad y con mayor consecuencia. Ya que el pueblo no puede fiscalizar a los hombres públicos, es necesario que los periodistas, como representantes nuestros se ocupen de ello", fueron criterios más generalizados que se registraron en el sondeo de opinión que realizó hoy Fides.

Guido Riveros

Es acusación sin fundamento que el MIR-NM reciba financiamiento de la Social Democracia

El candidato a diputado por La Paz del Movimiento de Izquierda Revolucionaria Nueva Mayoría (MIR-NM), Guido Riveros, calificó como "acusación sin fundamento" la alusión del candidato oficialista Gonzalo Sánchez de Lozada, sobre que ese partido recibe financiamiento de la Social Democracia de Europa para su campaña electoral y de que los responsables de los spots de televisión son expertos venezolanos que no cobran poco y que "son muy caros".

Respecto a esa alusión que hizo Sánchez de Lozada en el Foro Debate organizado por la Asociación de Periodista, Riveros dijo que primero se debía hacer una comparación de los gastos millonarios que tienen el MNR y ADN por difundir sus avisos en los canales de televisión y estaciones de radio.

Respecto a las personas que llevan adelante la campaña del MIR-NM, Riveros dijo que existe un grupo de profesionales publicistas bolivianos responsables de ese rubro.

Sobre la vinculación del MIR-NM con la Social Democracia Europea, dijo: "Nuestro partido tiene amplias relaciones internacional porque el país tiene la obligación de generar un espacio que le permitira participar en una serie de eventos para que se escuche la voz de los bolivianos".

Aclaró que esa relación pluralista "no significa una dependencia del MIR-NM a corrientes extranjeras, ya que es totalmente independiente".

Con relación a las campañas electorales, dijo que ADN y MNR utilizan para sus movilizaciones y proclamaciones vehículos de CORDEPAZ, del Fondo Social de Emergencia, de la Alcaldía de La Paz y de otras instituciones del estado".

Según Riveros, de esa manera se podrían establecer las grandes diferencias de gastos en las campañas proselitistas ya que el MIR-NM "tiene recursos limitados y los fondos provienen d tes, candidatos a dipu nadores y de la brig mentaria que aporta con un porcentaje de dos".

Explicó que los dip conformaron la brig mentaria del MIR-NM da gestión legislativa 25% de sus ingresos que ahora ese porcen ser incrementado".

Destacó que los desc se hacen a los militante NM no son forzados al rios.

Aseguró que su parti uso de vehículos ofic respeta el patrimonio d

Consultado si era es se usaban vehículos d día de El Alto, Riveros se utilizan esos vehicu el candidato a diputado quez, usa una movili lar" existiendo una dife ADN que dispone del tomotor de la alcaldía

Fondo de Desarrollo Campesino analiza 5 proyectos de crédito

El consejo administrativo del Fondo de Desarrollo Campesino, analizará hoy las primeras cinco solicitudes de crédito para ejecución de proyectos agrícolas, tomando en cuenta sus aspectos técnicos, económicos y sociales.

Para la dotación de créditos del Fondo, se tomarán en cuenta a los pequeños campesinos, agrupados en organizaciones comunitarias o cooperativas que presenten solicitudes, acompañadas de un proyecto de desarrollo agrícola o agropecuario, destinado a la preparación de tierras, la construcción de infraestructura agrícola-ganadera, compra de semillas y otros insumos para la siempra, operaciones de cosecha y hasta de comercialización.

Los "evaluadores" del Fondo, deberán estudiar cada proyecto en todos sus detalles para formar opinión, sobre la organización solicitante que demuestre estar en posibilidades de llevar adelante su proyecto y garantizar la devolución del crédito.

Los informes serán nuevamente analizados por el director ejecutivo del Fondo, "quien finalmente traslada dichos documentos al Consejo Administrativo, organismo interno que tiene la facultad de aprobar o rechazar sión de créditos solicita do en criterios técnico micos, fundamentalmen

El director ejecutivo d Mauricio Balcázar, indi cibe informes técnicos motores que viajaron a ra realizar una campaña moción, respecto a las de los créditos de fomen vor de los pequeños Dijo que otros grupos FDC cumplirán igual fo formación, orientación ción en los demás de país.

SOLICITADA

COMITE CIVICO DEL BENI

EL BENI AL PUEBLO DE BOLIVIA

EL 15 DE JUNIO DE 1988 EL PUEBLO BENIANO ANTE EL FRACASO DE LAS GESTIONES PARA LA ATENCION DE SUS NECESIDADES, SE VIO OBLIGADO A EFECTUAR UN PARO CIVICO; ULTIMO RECURSO PARA HACER ESCUCHAR NUESTRA VOZ DE PROTESTA.

PEDIAMOS:

1. QUE LOS RECURSOS DEL 1% SOBRE LA PRODUCCION NACIONAL DE HIDROCARBUROS ASIGNADOS AL BENI POR LEY 981, NO SEAN DESTINADOS ARBITRARIAMENTE Y CONTRA LA MISMA LEY PARA CUBRIR EL PRESUPUESTO ORDINARIO DE CORDEBENI.

2. LA ASIGNACION DE $US. 2.000.000.- COMO CONTRAPARTE BOLIVIANA A FONPLATA PARA EL ASFALTADO DEL CAMINO SANTA CRUZ-TRINIDAD, CONFORME AL COMPROMISO ASUMIDO POR EL GOBIERNO.

3. MANTENIMIENTO DE LA CORAMBRE PARA NUESTRAS ALCALDIAS. PARA MUCHAS DE ELLAS, UNICO INGRESO.

4. OPORTUNOS DESEMBOLSOS PARA EL RECAPAMIENTO DE LA FAJA DE ATERRIZAJE DEL AEROPUERTO DE TRINIDAD.

5. DECLARATORIA DE DESASTRE DE LA GANADERIA BENIANA Y MEDIDAS PARA SU REACTIVACION.

6. OTRAS REIVINDICACIONES DE CARACTER DEPARTAMENTAL EN BENEFICIO DE NUESTROS PUEBLOS Y PROVINCIAS.

PARA SU NEGATIVA, EL GOBIERNO ARGUMENTABA QUE APROBADA QUE HABIA SIDO LA LEY FINANCIERA NO EXISTIAN DISPONIBILIDADES PARA NUESTROS PEDIDOS Y UNA VEZ MAS NUESTRA BUENA FE NOS HIZO PENSAR QUE EL ASUNTO ERA CUESTION DE HACER GESTIONES OPORTUNAS, ASI ES QUE, EN FECHA 24 DE OCTUBRE DE 1988, LAS INSTITUCIONES BENIANAS (GUBERNAMENTALES, PRIVADAS Y CIVICAS) MEDIANTE COMUNICACION AL SEÑOR PRESIDENTE CONSTITUCIONAL DE LA REPUBLICA, SOLICITAN LA ATENCION DE PREMIOSAS NECESIDADES, DE MERA SUBSISTENCIA, ENTRE LAS QUE DESTACAMOS:

- DEFENSA INTRANSIGENTE DE LA LIBRE DISPONIBILIDAD DE NUESTRO 1% PARA SER UTILIZADO DE ACUERDO A LA LEY.
- RESTITUCION A PARTIR DE 1989 A LAS PARTIDAS QUE ASIGNABA EL TESORO GENERAL DE LA NACION PARA CUBRIR EL PRESUPUESTO DE CORDEBENI.
- DESEMBOLSO DE FONDOS DE CONTRAPARTE PARA EL ASFALTADO DEL CAMINO TRINIDAD-SANTA CRUZ.
- IMPLEMENTACION DEL ALCANTARILLADO SANITARIO DE TRINIDAD.
- RECAPAMIENTO DEL AEROPUERTO DE TRINIDAD.
- ASIGNACION DE RECURSOS PARA INSTITUCIONES Y OBRAS DE CARACTER REGIONAL.

EN FECHA 6 DE DICIEMBRE DE 1988 SE INSISTIO EN LOS MISMOS PLANTEAMIENTOS, A TRAVES DE UNA CARTA ABIERTA AL PRESIDENTE CONSTITUCIONAL DE LA REPUBLICA.

LA INMINENCIA DE LA APROBACION DE LA LEY FINANCIERA PARA LA GESTION 1989, EXCLUYENDO LOS REQUERIMIENTOS REGIONALES OBLIGO A CONSTITUIRSE EN LA CIUDAD DE LA PAZ A UNA COMISION INTERINSTITUCIONAL, CON EL OBJETO DE EXPONER A LAS COMISIONES ECONOMICAS DEL PARLAMENTO NUESTROS REQUERIMIENTOS, LOGRANDOSE COMO RESULTADO UNICAMENTE LA ASIGNACION POR PARTE DEL TESORO GENERAL DE LA NACION DE BS. 1.000.000.- DESTINADOS A SALARIOS DE CORDEBENI Y LA PROGRAMACION DE 953.000 DOLARES AMERICANOS PARA FINANCIAR PROYECTOS DE CONVENIOS INTERNACIONALES.

ASIMISMO, PROMESAS GUBERNAMENTALES DE FINANCIAR: ALCANTARILLADO SANITARIO PARA TRINIDAD, RECAPAMIENTO DE LA FAJA DE ATERRIZAJE Y RECONSTRUCCION DE LA TERMINAL DEL AEROPUERTO DE TRINIDAD, PROMESAS TODAVIA NO CONCRETADAS.

HOY NUESTRA SITUACION SE HA TORNADO MAS CRITICA QUE AL 15 DE JUNIO DE 1988, PUES LA CORAMBRE Y EL 5% A LA COMERCIALIZACION DE LA CARNE QUE ERAN DE BENEFICIO REGIONAL YA NO EXISTEN; Y EL ASFALTADO DEL CAMINO SANTA CRUZ-TRINIDAD (EN NUESTRO DISTRITO) ESTA PARALIZADO Y VARIOS PROYECTOS RESULTANTES DE CONVENIOS INTERNACIONALES SERAN PERDIDOS POR FALTA DE CONTRAPARTE NACIONAL; Y EL GOBIERNO HA DISPUESTO PARA CUBRIR EL PRESUPUESTO ORDINARIO DE CORDEBENI DE LA TOTALIDAD DE LOS RECURSOS DEL 1% SOBRE HIDROCARBUROS QUE BENEFICIAN AL BENI.

TAL VEZ SEA NECESARIO ABUNDAR SOBRE EL POR QUE DE NUESTRA JUSTA INDIGNACION RESPECTO AL HECHO DE QUE LOS RECURSOS DEL 1% SOBRE HIDROCARBUROS SEAN DESTINADOS A CUBRIR EL PRESUPUESTO ORDINARIO DE CORDEBENI, LO SIGUIENTE:

EN HEROICAS JORNADAS, EL PUEBLO BENIANO LOGRA LA DICTACION DE LA LEY 981, QUE ESTABLECE LA REGALIA COMPENSATORIA Y DE LIBRE DISPONIBILIDAD DEL 1% SOBRE LA PRODUCCION NACIONAL DE HIDROCARBUROS (2/3 PARA EL BENI Y 1/3 PARA PANDO) QUE NO EXIME AL GOBIERNO NACIONAL DEL APORTE DE FONDOS QUE NORMALMENTE DEBE DESTINAR A CORDEBENI.

REGALIAS COMPENSATORIAS POR ESTABLECERSE EN SUSTITUCION DE NUESTRO 3% Y POR TAL CARACTER DE LIBRE DISPONIBILIDAD; Y LO MAS IMPORTANTE, EL BENI CON SU GRANDEZA QUE CARACTERIZA A SUS HABITANTES HIZO PARTICIPE A PANDO DE DICHOS BENEFICIOS.

LOS BENIANOS NO NOS HACIAMOS ILUSIONES SOBRE DICHA REGALIA CUYO MONTO SABEMOS ES INSUFICIENTE PARA NUESTRAS NECESIDADES DE DESARROLLO Y ESTABAMOS DECIDIDOS EMPLEO EFICIENTE Y DE MAXIMO PROVECHO, PERO DESDE EL DIA DE LA APROBACION DE LA LEY 981 (MARZO DE 1988) EL GO SUSPENDIO TODA ASIGNACION DEL TGN EN FAVOR DE CORE INTEGRAMENTE NUESTRO 1% SE DESTINO COMO RECURS DINARIOS DE ESTA INSTITUCION, E IGUAL TEMPERAME ADOPTADO LA LEY FINANCIERA DE 1989, APROBADA CON EL Y COMPLICIDAD DE LA MAYORIA DE NUESTROS PROPI LAMENTARIOS A QUIENES LA HISTORIA JUZGARA OPORTUN NO PODEMOS INTERPRETAR SINO COMO FALTA DE VOLUNT EL BENI EL HECHO DE QUE ANTES DE LA LEY 981 EL TGN A IMPORTANTES RECURSOS A CORDEBENI PARA FINAN PRESUPUESTO, POR EJEMPLO EN 1987 APROBO $US. AUNQUE SOLO DESEMBOLSO $US 1.500.000, Y DE APROBACION DE LA LEY 981 NO HA ASIGNADO NINGUNA PRESUPUESTARIA PARA OBRAS DE DESARROLLO, MOSTRA TANTO SU TRATO DISCRIMINATORIO A NUESTRO DEPARTAME

POR ESO ESTA NUESTRA PROTESTA, CONTRA E NAMIENTO Y POSTERGACION, PORQUE TENEMOS DERECH CON DIGNIDAD, PORQUE SOLO RECLAMAMOS LO QUE C VIANOS NOS CORRESPONDE Y COMO BENIANOS NOS PERTEN

DE AHI QUE EXIGIMOS AL GOBIERNO NACIONAL DE CUMPL SUS PROMESAS Y SATISFAGA NUESTROS JUSTOS REQUERIM

ESTA PROTESTA ES DE REAFIRMACION Y COMPROMISO POR NUESTROS DERECHOS. EL BENI SE APRESTA A C FIRMES HACIA LA RECUPERACION DE LOS RECURSOS EST POR LEY 981, ARBITRARIAMENTE DISPUESTOS POR EL G PARA QUE SE ATIENDAN NUESTRAS JUSTAS DEMANDAS.

COMO PRIMER PASO, INICIAMOS NUESTRA LUCHA CO TOTAL DE ACTIVIDADES EN TODO EL BENI, EL DIA JUEVES DE 1989, DE HORAS 6:00 A 12:00 A.M.

POSTERIORMENTE, ADOPTAREMOS LAS MEDIDAS CIRCUNSTANCIAS Y NUESTRO PUEBLO DEFINAN EN D NUESTROS INTERESES REGIONALES.

*EL PROGRESO DEL BENI SERA OBRA DE LOS MISMOS BE

TRINIDAD, 2 DE MAYO DE 1989

DR. OSCAR RIVERO ARAMAYO
PRESIDENTE COMITE CIVICO DEL BENI

LUIS ENRIQUE MONASTERIO CHAVEZ
PRESIDENTE COMITE CIVICO
DE TRINIDAD Y PROVINCIA CERCADO

DR. JOAQUIN HURTADO MUÑOZ
SECRETARIO GENERAL
COMITE CIVICO DEL BENI

ara elecciones

Jornada de oración y ayuno

ORURO 2 (PRESENCIA).- Los eles católicos, responden de ma- era positiva, hasta el momento, la convocatoria lanzada por el bispo de la Diócesis, Monseñor ulio Terrazas Sandóval, de efec- uar el próximo jueves 4 del pre- ente mes, una jornada de Ora- ión y Ayuno, para que, "el Señor umine a nuestro pueblo y éste lija a representantes que lo sir- an y no se sirvan de él", mani- estaron hoy, los organizadores le la jornada.

Expresaron que la Iglesia de Oruro, vivirá el jueves siguiente a Jornada de Oración y Ayuno, on la participación del presbite- io local, la feligresía, grupos ju- eniles y universitarios, comuni- ades religiosas y todo el pueblo reyente.

Remarcaron que se ayunará co- no signo de solidaridad "con el acrificio de tantos hermanos que esperan superar las frustracio- es, lo antes posible".

Explicaron que la convocatoria ue lanzada por el Obispo de Oru- o, Monseñor Julio Terrazas San- óval, en nombre del presbiterio ecal, quienes acordaron también onvocar a toda la feligresía, a nirse en "oración y ayuno que proxime a Dios, a toda nuestra ación y que haga más patente la resencia del Resucitado, en me- io de un pueblo que busca la vi- a".

Añadieron que, en respuesta al amado hecho por los pastores, n cada parroquia y grupo apos- olico de Oruro, se unirá en ayu- e y oración.

La jornada tendrá su momento uminante, en la Concelebración ucarística en el Templo de la atedral, a las 19:30 horas.

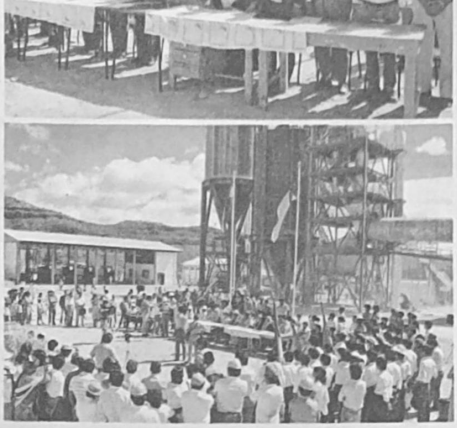

FABRICA DE CEMENTO.- TARIJA, (PRESENCIA) *En un acto especial, el gerente general de la Corporación Regional de Desarrollo de Tarija Manuel Vásquez Baldivieso, inauguró la etapa de producción de la fábrica de cemento "El Puente".*

Este acto se consideró trascendental para el desarrollo del Sud del país. El montaje de la planta concluyó hace cinco años pero no pudo entrar en funcionamiento por la falta de carburantes, situación que ha sido superada gracias al tendido del gasoducto Villa Montes-Tarija- "El Puente", ejecutado por YPFB.

En la ceremonia inaugural estuvieron presentes las autoridades departamentales y el Embajador del Ecuador Luis Narvaez, en razón de que expertos de sus país contribuyeron a través de las Naciones Unidas a la conclusión del proyecto. El Obispo, Mons. Abel Costas bendijo las instalaciones de este nuevo centro industrial.

Vásquez Baldivieso expresó especial reconocimiento a ONUDI por la valiosa cooperación brindada con técnicos capacitados

Cochabamba

Corte advierte sobre vigencia de normas para elecciones

COCHABAMBA, 2 (PRESENCIA).- La Corte Departamental Electoral emitió un comunicado público en el que recuerda a la ciudadanía las normas que regirán antes, durante y después de las elecciones generales que se realizarán el domingo próximo.

En el documento se señalan aspectos relacionados con la propaganda política, el comportamiento de los poderes del Estado, las Fuerzas Armadas y otros específicos del día mismo del acto electoral.

Se indica que tres días antes y hasta el día siguiente de la Elección, ninguna autoridad podrá citar a los ciudadanos ni privarles de libertad en la fecha del acto eleccionario salvo casos de delito flagrante o de mandamiento de autoridad electoral o judicial competente. "El día de los comicios, las autoridades electorales y los delegados de partidos políticos, frentes o coaliciones, tendrán la facultad de ingresar libremente a los locales de las policías, cárceles y otros lugares de detención para comprobar el arresto de ciudadanos. Las autoridades electorales dispondrán su libertad en los casos de detenciones ilegales".

Según el comunicado, desde las 24 horas del 4 de mayo cesarán todos los actos públicos, proclamaciones, reuniones, marchas, concentraciones, mitines y propaganda política en todos los medios de difusión radiales, televisivos, periódicos, revistas y otros. "Queda también terminantemente prohibido que en el día del sufragio, el 7 de mayo, los delegados de partidos políticos luzcan o exhiban propaganda política alguna, quedando simplemente autorizados al uso de brazalete o distintivo en las mesas de sufragio, además de su credencial", señala.

La Corte comunicó que dos días antes y hasta las 12 horas del 8 de mayo queda prohibido expender o consumir bebidas alcohólicas en casas, tiendas, cantinas, hoteles, restaurantes y cualquier otro establecimiento público o privado; portar armas de fuego, armas blancas, laques, bastones y demás instrumentos contundentes con excepción de las fuerzas encargadas de mantener el orden público; realizar espectáculos públicos y trasladar ciudadanos de un asiento electoral a otro por cualquier medio de transporte y, el día del sufragio, portar maletín, bolsón o paquete alguno, menos aún dentro del recinto electoral.

Los ciudadanos, por otra parte, desde el día de la elección y hasta el 8 de agosto de este año, estarán obligados a presentar la Cédula Electoral con la contraseña de sufragio para desempeñar cargos públicos, efectuar trámites administrativos y/o judiciales, así como para realizar operaciones bancarias, salvo en los casos exceptuados por la Ley Electoral. El empleado público, judicial o bancario que no exija el certificado de sufragio, será sancionado con una multa de Bs. 500.- en cada caso.

Santa Cruz

Trabajadores convocan a la unidad contra la injusticia y opresión

SANTA CRUZ, 2 (PRESENCIA).- En un marco gris y frío debido al "surazo" que afecta hace tres días la región, los trabajadores de Santa Cruz convocaron en su marcha del Primero de Mayo a la unidad, para hacer un frente común contra la injusticia y la opresión, dijo en el único dicurso de la concentración el Secretario Ejecutivo de la COD Jesús Yavari.

Yavari, calificó hoy de "histórica" la marcha. Dijo que habían en las calles de esta ciudad más de 30.000 trabajadores que demostraron la conciencia de clase y la convicción de reivinicar los derechos pisoteados de la clase obrera por el co-gobierno.

La marcha del Día del Trabajo, con un alto contenido político y antigubernamental tuvo este año, mayor participación de fechas anteriores. Los trabajadores utilizaron por primera vez petardos a lo largo de su recorrido hasta ingresar a la plaza principal.

No se registró ningún desórden según la Policía. Minutos antes de la marcha el Arzobispo de Santa Cruz monseñor Luis Rodríguez Pardo, ofició una Eucaristía en la Catedral a solicitud de la COD en memoria de los trabajadores caídos en la lucha por conseguir mejores condiciones de vida, humanas, sociales y ecómicas, según anució.

Fue una marcha con profusión de carteles en protesta por el alza en el costo de vida, el aumento del desempleo, la desnutrición infantil, contra el 21060.

Ex-mineros "relocalizados" desfilaron con su indumentaria característica: Charamarra de cuero y guardatojo. Hubo también trabajadores de partidos políticos que desfilaron con carteles de candidatos y banderas del partido.

Yavari, dió lectura al mensaje de la COD al pueblo emitido 24 horas antes, donde se hace una reflexión sobre la situación del sector; los problemas que confronta con mayor preocupación el pueblo .

En ese mensaje la COD llama al pueblo a la unidad. Se convoca "a la defensa de sus propios intereses, a votar por sí mismo, a defender su futuro, a votar contra los que de manera cínica hoy recién se acuerdan de nosotros (los trabajadores) mientras hace apenas unos meses atrás nos impusieron una reforma tributaria hambreadora, nos despidieron de nuestras fuentes de trabajo, nos lanzaron a la miseria, nos endeudaron a los bancos internacionales, y hoy, se siguen robando las riquezas de nuestro país".

n demanda de respeto a regalías del 1%

Beni cumplirá mañana paro cívico de seis horas

TRINIDAD, 2 (PRESENCIA).- das las actividades del depar- mento quedarán paralizadas, la añana del próximo jueves añana), cuando se cumpla el ro de seis horas dispuesto por Comité Cívico del Beni, en otesta por la falta de atención bernamental a sus peticiones, lo que se ha dicho es "el inicio la lucha" de la región por sus mandas.

El directorio del Comité Cívico ntral se reunió el pasado sába- pero, recién hoy fue divulgada determinación, en un comu- cado en el que se dice que el aro fue adoptado después de aberse agotado todas las ins- ncias de negociación y diálogo, para la atención de las premiosas necesidades del departamento.

Una comisión del directorio cívico, esta tarde, aún seguía analizando el borrador de un "Manifiesto al pueblo de Bolivia", en el que se explica en detalle razones de la nueva movilización regional.

Se adelantó que el gobierno había hecho caso omiso a la asignación de los recursos ordinarios para la Corporación de Desarrollo Regional a través del Tesoro General de la Nación y, al contrario, dispuso arbitrariamente los recursos de la ley 981 - de la regalía petrolera del 1 por ciento-, para reemplazar sus obligaciones anuales con la región.

Asimismo, el comité reclama porque el gobierno sigue retrasando los desembolsos de la contraparte nacional para la ejecución del proyecto de pavimentación del camino Trinidad-Santa Cruz (anunciados para efectuarse recién este mes), falta de recursos para continuar el recapamiento de la pista del aeropuerto local y la construcción del nuevo edificio terminal del mismo.

Por estas y otras demandas desatendidas, dice el comunicado, se "ha determinado el inicio de la lucha del pueblo beniano hacia la atención de sus requerimientos y la recuperaciónde las regalias compensatorias y de libre disponibilidad del 1%".

Relocalizados continúan en huelga de hambre en Oruro

ORURO 2 (PRESENCIA).- Los "relocalizados" mi- eros de Oruro, continuan en huelga de hambre, esde hace más de una semana, en el anfiteatro de Facultad de Economía de esta ciudad. Sus dirige- es señalaron hoy, que el número de huelguistas, tre hombres y mujeres, sobrepasa ya las 250 per- nas.

Agregaron que, el ayuno prolongado, determinó e una decena de "relocalizados" haya sido dado baja, por prescripción médica, en vista de debili- miento de su salud. La mayor parte de los huel- istas retirados del ayuno voluntario corresponde as mujeres.

Los "relocalizados" de Oruro, exigen que se les rgue el mismo tratamiento concedido por el go- rno, en cuanto a beneficios sociales y otros as- ctos marginales, a los "relocalizados" de Catavi, que se encontraban en huelga de hambre, hasta diados de la semana pasada, en la ciudad de La .

Señalaron que tiene esperanzas de que el proble- ma sea solucionados en el curso de las siguientes horas. Esperan información oficial acerca de las gestiones y sus resultados, de parte de la federación nacional que los agrupa.

Entre tanto, señalaron que persistirán en su actitud que, dijeron, es respaldada por todos los "relocalizados" mineros, especialmente de la Corporación Minera de Bolivia y también de los pertenecientes al sector metalurgista.

La Federación de Juntas Vecinales de Oruro, por su parte, en un comunicado, indica que mantienen su "inquebrantable solidaridad", con los "relocalizados" que se encuentran en huelga de hambre, "conculcados por el movimiento, al liquidar sus beneficios solo en favor de unos pocos, en perjuicio de los demás".

Afirman que éste es el caso del convenio firmado solamente con los extrabajadores de Catavi, perjudicando al resto de los "relocalizados", creando una situación discriminatoria.

Candidatos del MIR fueron proclamados en Cochabamba

COCHABAMBA, 2 (PRESENCIA).- Los candidatos a la presidencia y vicepresidencia por el Movimiento de la Izquierda Revolucionaria (MIR), Jaime Paz Zamora y Gustavo Fernández Saavedra, fueron proclamados hoy durante una concentración que se llevó a cabo en la plaza principal 14 de septiembre.

En su discurso, Paz Zamora aseguró que resolverá el problema de agua de este departamento con la ejecución de los proyectos de Kewiña K'hocha y Misicuni, además de impulsar la agricultura. "No es una promesa demagógica electoral. Nosotros nos comprometemos a resolver, a comenzar a resolver el problema de la agricultura de Cochabamba", dijo.

Se refirió también a la lucha contra el narcotráfico como una tarea prioritaria de su gobierno en caso de que sea elegido presidente. "El narcotráfico, la lucha contra el narcotráfico debe ser una lucha militante", sostuvo a tiempo de plantear que la sustitución de los cultivos de coca excedentaria se realice con el apoyo del concierto internacional.

Prometió defender los cultivos tradicionales porque "forman parte de nuestra cultura" y poner en práctica una estrategia destinada a lograr que la coca sea cambiada por el desarrollo con el concurso externo que deberá proporcionar los recursos.

El candidato aseguró que ganará en las elecciones generales del domingo próximo debido a que "los bolivianos no se dejan engañar" por encuestas, manipulación de la información y otras "artimañas de la derecha". Prometió que el D.S. 21060 "se irá con sus propios dueños".

Sánchez de Lozada en Santa Cruz

Una nueva política social será plataforma del nuevo gobierno

SANTA CRUZ, 2 (PRESENCIA).- Al cerrar la campaña preelectoral en Santa Cruz, y cuando faltan 4 días para acudir a las urnas, el candidato a la presidencia de la República por el MNR Gonzalo Sánchez de Lozada, dijo que una vez consolidado la política económica, la plataforma de su gobierno será una Nueva Política Social.

Esa meta dijo, es más importante para el país porque permitirá el logro de empleos permanentes. Indicó que el MNR ha consolidado la democracia "lo único que hemos exilado ha sido la hiperinflación y pensamos seguir manteniéndola en algún país vecino. Somos libres, con estabilidad. Somos el milagro boliviano".

Una masiva concentración proclamó esta noche en la plaza principal a Sánchez de Lozada y a los candidatos al parlamento por Santa Cruz pese a una persistente y fina llovizna. Más de 2 horas tardó la caravana movimientista en hacer el recorrido de El Trompillo hasta la plaza "24 de septiembre", donde no faltaron bandas de música y conjuntos musicales típicos.

"Goni", repasó el programa propuesto para los próximos 4 años. Dijo que la dignidad del pueblo, para ponerlo en condiciones de enfrentar los desafíos del nuevo siglo será desarrollando una política social amplia, con más empleos estables, techo propio, mayor salud, más educación y mejores salarios.

Aseguró que se incrementará en la región la agricultura hasta un millón de hectáreas sólo en soya y trigo para poder exportar. El próximo gobierno indicó, pedirá a Santa Cruz su concurso para llevar la tecnología a otras regiones.

Indicó que el MNR duplicará la producción de hidrocarburos hasta 1993. A la luz del convenio Paz-Sarney señaló se abrirán desde esta región los grandes corredores de exportación de Bolivia construyendo carreteras asfaltadas hacia Brasil y Argentina, modernizando el ferrocarril.

scal de Santa Cruz

e reiniciará juicio contra xgobernadores de la cárcel

ANTA CRUZ, 2 (PRESEN- J.- El Fiscal de Distrito José Pérez, anunció aquí que pe- á a los fiscales un informe so- los procesos judiciales contra ex gobernadores de la cárcel esta ciudad, acusados de ha- facilitado la evasión de narco- icantes en diferentes ocasio- a fin de reiniciar los juicios.

rez, declaró según un diario , que los juicios iniciados por Ministerio Público al menos ra diez ex gobernadores de la cárcel, han sido inexplicablemente archivados. Manifestó que es preciso sentar un procedente, reiniciar los juicios y evitar las serie de irregularidades que ha caracterizado a los policías implicados en este caso. No se dió a conocer la nómina de los ex gobernadores procesados.

El fiscal señaló que los juicios son por haber facilitado la evasión de numerosos reclusos o presos por delitos de narcotráfico, algunos considerados como "peces gordos".

Los ex gobernadores dejaron en libertad a narcotraficantes mediante internaciones médicas concedidas por jueces sugeridas por la policía. El diario recuerda que en septiembre de 1987, desaparecieron 85 kilos de cocaina de las dependencias de narcóticos, cuya causa penal estaba en el juzgado segundo en lo penal. Otros salieron con permisos concedidos por los ex gobernadores y no regresaron .

En demanda de electrificación

Juntas vecinales se declararon en estado de emergencia y movilización permanente

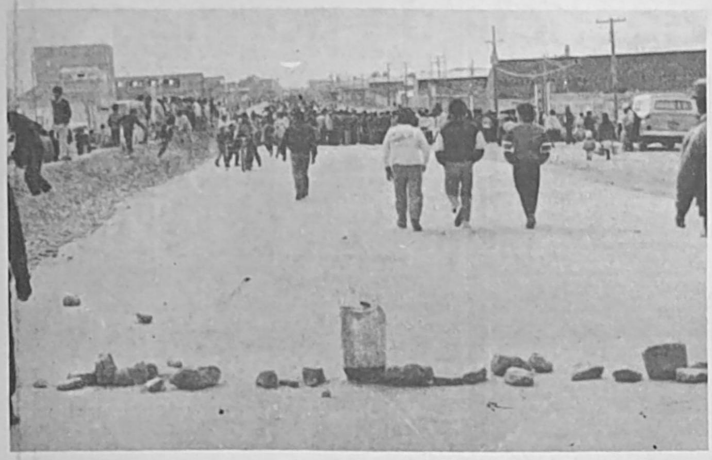

Las juntas vecinales que demandan la electrificación de sus zonas se declararon en estado de emergencia y movilización permanente. Tomaron la decisión ayer en la noche, después de que se realizó una reunión con el Oficial Mayor de la Alcaldía Municipal de El Alto, José Ramírez, a quien exigieron que se firme la carta de intenciones con COBEE, que permitirá dotar de luz a las 70 villas que carecen de este servicio.

Los vecinos de las zonas que solicitan instalación eléctrica decidieron declararse en huelga de hambre hasta que la alcaldía firme la carta de intenciones con la Compañía Boliviana de Energía Eléctrica.

LAS JUNTAS VECINALES QUE DEMANDAN ELECTRIFICACION

Los representantes que dialogaron con el oficial mayor argumentaron que la decisión obedece a la presión de los vecinos, quienes exigen la firma de la carta de intenciones o la renuncia del directorio de las organizaciones zonales. Criticaron a la alcaldía y a la Junta Municipal, porque hasta la fecha, a pesar de que se reunieron con COBEE en varias oportunidades, no llegaron a un acuerdo.

VOTO CASTIGO A LOS PARTIDOS POLITICOS

Los dirigentess hicieron conocer a Ramírez que los pobladores que demandan el fluido eléctrico no votarán por el Movimiento de la Izquierda Revolucionaria (MIR Nueva Mayoría), Movimiento Nacionalista Revolucionaria (MNR) ni Acción Democrática Nacionalista (ADN), porque en sus campañas anteriores se comprometieron a resolver este problema pero no cumplieron en sus gestiones de gobierno.

EL OFICIAL MAYOR

Ramírez informó que ese despacho hizo todo lo posible para llegar a un acuerdo satisfactorio con COBEE, pero no se pudo firmar la carta de intenciones.

LAS JUNTAS VECINALES

Los vecinos que no tienen fluido eléctrico hicieron conocer sus críticas a COBEE, porque instaló el servicio en villas que no tenían la documentación que exigía, como la aprobación de las urbanizaciones. Esta actitud, según los dirigentes, obedecería a decisiones del partido gobernante.

Al término de la reunión, Ramírez se comprometió a acelerar la firma de la carta de intenciones a partir de las ocho de la mañana de hoy. Las juntas vecinales anunciaron que si no se resuelve el problema hasta las cuatro de la tarde se declararán en ayuno voluntario, en la sede de FEJUVE.

Trabajadores rindieron homenaje al 1º de mayo

Los trabajadores de diferentes sectores laborales de esta ciudad, a convocatoria de la Federación de Trabajadores Gremialistas, Artesanos y Comerciantes Minoristas de El Alto y la Central Obrera Regional, el lunes rindieron homenaje al día internacional del trabajo y repudiaron la política del gobierno.

Desde las primeras horas de la mañana, los afiliados a las organizaciones de transportistas, universitarios, comunicadores populares, panificadores, comerciantes minoristas y otros se congregaron en la Ceja de El Alto y se dirigieron hacia la plaza Libertad, de la zona 16 de Julio.

"Agradecemos a los transportistas conscientes de su causa, comunicadores populares y Central de Artesanos, porque participaron primera vez en la marcha del 1º de mayo", dijo ayer Hilarión Mamani, secretario General de la federación de gremialistas.

"Los trabajadores manifestamos nuestro rechazo a la vigencia del decreto Supremo 21060 y al régimen simplificado y lucharemos por su derogación, agregó.

GREMIALISTAS

Los gremialistas de El Alto refutaron a los dirigentes de la confederación, porque apoyan al gobierno actual y están de acuerdo en implantar la doble tributación. Por esa razón, este sector laboral pedirá que el congreso nacional de gremialistas se efectúe en esta ciudad, finalizó Mamani.

MNR ofreció desayuno escolar

"A partir de hoy, se repartirá todos los días 50.000 desayunos en las escuelas fiscales de El Alto", afirmó el candidato por el Movimiento Nacionalista Revolucionario (MNR), Gonzalo Sánchez de Lozada, al inaugurar el lunes 1º de mayo la distribución gratuita de ese servicio en la escuela "Abel Iturralde", el cual se lleva a cabo con los recursos captados a través del Fondo Social de E[illegible]cia.

Por su parte, Ximena [illegible] de Sánchez, esposa del c[illegible] oficialista, anunció que [illegible] al equipamiento de 67 co[illegible] populares. Una vez cu[illegible] acto, el candidato y su es[illegible] sitaron otros establec[illegible] educativos.

AL CAMPESINADO BOLIVIANO DE A.D.N.

MENSAJE

HERMANOS CAMPESINOS:

El próximo 7 de mayo el pueblo boliviano decidirá con su voto [illegible] urnas, el destino de la Patria. En esa histórica fecha el [illegible] campesino como mayoría nacional, tendrá a su cargo el papel [illegible] que permitirá salir de la profunda crisis económica y social que [illegible] agobia, por la insensibilidad del Gobierno del M.N.R., que aunque [illegible] tierras al militante de su partido, la mantuvo ignorante y sin ayuda [illegible] ni económica, porque así le convenía.

Cuando se aproxima el momento de tomar decisiones, expresando [illegible] voto, el campesino boliviano que no ha perdido su memoria y recuerda [illegible] propiedad al hombre que en función de Gobierno supo demostrar [illegible] capacidad, su profundo conocimiento de los grandes problemas que [illegible] al campesinado y más que todo su gran sensibilidad social en favor [illegible] clase, traducido en soluciones reales a través de obras, como [illegible] caminos, postas sanitarias, etc. Por esta grandeza de espíritu, el [illegible] HUGO BANZER SUAREZ, fue y sigue declarado ***Líder y Prude[illegible] Campesinado Boliviano,*** *hoy es nuestro candidato a la Presidencia [illegible] República, en su condición de conductor del Nacionalismo Demo[illegible] pueblo boliviano, y será nuestro Presidente Constitucional [illegible] ya que con él conseguiremos la verdadera liberación económica [illegible] familia campesina, puesto que entrará en vigencia la Re[illegible] Agropecuaria, basada en el trabajo del campo; trabajo mediante el [illegible] alimentaremos a todos los bolivianos, y exportaremos nuestros [illegible] asimismo rescataremos de las ciudades a nuestros hermanos que [illegible] trabajo y A.D.N. les hará financiar tierras, herramientas, [illegible] dinero.*

Les anuncio hermanos campesinos, algunos principios que son [illegible] la Revolución Agropecuaria.

Descentralización del CONSEJO NACIONAL DE REF[illegible] AGRARIA, para que el campesino deje de peregrinar por años para [illegible] su Título Ejecutorial, ante un organismo central y corrupto, como el [illegible] existe.

Legitimidad de su derecho propietario que garantice su patrimonio [illegible] seguro que no habrán loteadores que les arrebaten sus tierras, arma[illegible] las fraces adormorizantes de reversión, intervención y de que la tierra [illegible] quien la trabaja.

Mecanización del Agro, basado en planes de crédito a largo plazo [illegible] contemple su cancelación con la misma producción y [illegible] agrocrediticio y social.

Creación de Centros de Capacitación Agrícola, técnica destinada [illegible] formación de la juventud campesina, convirtiéndoles en [illegible] profesionales-técnicos al servicio de su comunidad y del país.

Reconocimiento a sus organizaciones naturales, haciendo que [illegible] cumplan una verdadera función social, en favor del sector campesino [illegible] representan.

ESTA ES LA REVOLUCION AGROPECUARIA QUE SIGNIFICA [illegible] ACCION DEMOCRATICA NACIONALISTA, Y ESTO NO SERÁ [illegible] ENUNCIADO MAS, COMO EL MENTIROSO AGRO-PODER.

Hermanos campesinos, nuestro voto será un valioso aporte a la [illegible] del pueblo boliviano: TODOS VOTAREMOS POR BANZER.

La Paz, mayo de 1989

Miguel Trigo Rodríguez
Coordinador Nacional del Campesinado de A.D.N.
SENADOR DE LA REPUBLICA.

LLOYD AEREO BOLIVIANO S.A.M.
LA PAZ, MIERCOLES 2 DE MAYO DE 1989

SALIDAS			LLEGADAS		
VLO.941	SANTA CRUZ	Hs.07:00	VLO.800	COCHABAMBA	Hs.07:30
VLO.941	SAO PAULO	Hs.07:00	VLO.901	MIAMI	Hs.08:40
VLO.941	PUERTO SUAREZ	Hs.07:00	VLO.901	PANAMA	Hs.08:40
VLO.813	COCHABAMBA	Hs.08:10	VLO.901	SANTA CRUZ	Hs.08:40
VLO.813	SANTA CRUZ	Hs.08:10	VLO.812	SANTA CRUZ	Hs.10:05
VLO.813	PUERTO SUAREZ	Hs.08:10	VLO.812	COCHABAMBA	Hs.10:05
VLO.771	TARIJA	Hs.09:30	VLO.772	TARIJA	Hs.12:10
VLO.922	CUZCO	Hs.10:50	VLO.923	CUZCO	Hs.13:00
VLO.755	SUCRE	Hs.12:50	VLO.756	SUCRE	Hs.17:50
VLO.634	TRINIDAD	Hs.14:00	VLO.942	SAO PAULO	Hs.17:55
VLO.634	MAGDALENA	Hs.14:00	VLO.942	PUERTO SUAREZ	Hs.17:55
VLO.634	SAN JOAQUIN	Hs.14:00	VLO.942	SAN IGNACIO	Hs.17:55
VLO.634	GUAYARAMERIN	Hs.14:00	VLO.942	SANTA CRUZ	Hs.17:55
VLO.825	COCHABAMBA	Hs.18:45	VLO.637	TRINIDAD	Hs.18:40
VLO.825	SANTA CRUZ	Hs.18:45	VLO.637	GUAYARAMERIN	Hs.18:40
VLO.807	COCHABAMBA	Hs.19:20	VLO.637	SANTA ANA	Hs.18:40
VLO.900	SANTA CRUZ	Hs.20:00	VLO.637	RIBERALTA	Hs.18:40
VLO.900	PANAMA	Hs.20:00	VLO.826	SANTA CRUZ	Hs.19:25
VLO.900	MIAMI	Hs.20:00	VLO.826	COCHABAMBA	Hs.19:25

INFORMES ADICIONALES A LOS TELEFONOS 367711-12-13
LLOYD AEREO BOLIVIANO S.A.M.
TUS PROPIAS ALAS

YPFB

Crown Agents

PROGRAMA DE REACTIVACION DE YPFB
LICITACION PUBLICA YPFB 84/88

SERVICIO DE PERFORACION DIRECCIONAL Y ALQUILER HERRAMIENTAS DE PERFORACION

CROWN AGENTS, en representación y por cuenta de Yacimientos Petrolíferos Fiscales Bolivianos, invita a las firmas especializadas a presentar sus propuestas para la Provisión de "Servicios de Perforación Direccional y Alquiler de Herramientas de Perforación". El Pliego de Especificaciones Generales y Técnicas de la Licitación podrá ser retirado de las oficinas de CROWN AGENTS, ubicadas en la Av. 20 de Octubre # 2475 La Paz, previo pago, no reembolsable, de Bs. 620.- por la adquisición de dicho pliego.

Las propuestas para el segundo llamado deben presentarse en las oficinas de Crown Agents en la dirección antes mencionada, hasta horas 11:00 del día jueves 11 de mayo de 1989.

CROWN AGENTS
La Paz, abril de 1989

Guía Profesional

MEDICOS

Dra. RUTH MALDONADO BALLON
GINECOLOGIA -OBSTETRICIA
Flujos vaginales, hemorragias, tumores mamarios, planificación familiar, esterilidad conyugal, menopausia, Examen pre-nuptrinorial, prenatal, partos. Orientación sexual de la pareja.
Consultorio: Edif. Herrmann (frente al cine Monje Campero), piso 17, tardes: 14 a 19 horas. Favor reservar hora Tel. 350040.

CONSULTORIO UROLOGICO
Enfermedades de riñones, vejiga, próstata, etc. Venéreas
Dr. N. Orihuela Montero de Hs. 3 a 6
Dr. Rafael Orihuela Nicolau de Hs. 6 a 8
Avenida Arce 2081. Edif. Montevideo 2º piso. Tel. 326183.

Dr. ALFREDO RAMIREZ TORRICO
CIRUJANO UROLOGO
Estudios Universidad de Chile
Cirugía y enfermedades de riñones, vejiga, próstata, genitales e infertilidad. Enfermedades venéreas y sus complicaciones.
Avenida Camacho 1377, 2do., piso Of. Nº 4. Teléfonos 357219 y 364817. Horario: Días particulares de 16 a 19. Sábados de 11 a 12.

CIRUGIA DE LA COLUMNA VERTEBRAL
Dr. ARZOB OMONTE M.
Ciclo completo de especialización Universitaria en Francia y Bélgica
Cirugía de la columna vertebral, ortopedia y traumatología. Técnicas modernas.
Atiende: 17-20 Hs. Av. Arce 0302 Telf. 27938.
Buscapersona 25050. Cochabamba-Bolivia.

Dr. GUILLERMO SUAREZ TEJADA, MEDICO UROLOGO
Enfermedades y cirugía de riñones, vejiga, próstata, etc. Venéreas. Problemas sexuales,. Urología infantil. Consultorio: Edif. Cine Monje Campero, Primer piso Telf. 326703. Domicilio: Telf. 785617. Consultas 18 a 20 horas

INSTITUTO DE ENFERMEDADES
Neuroquirúrgicas - Neurológicas - Psicológicas - Psiquiátricas
Dr. WALTER ORGAZ JIMENEZ
NEUROCIRUJANO
Esp. Universidad de Tokio Japón
Funciona en el quinto piso de la Clínica "Mayo"
Teléfonos: 343842 -372331
Av. Ecuador Esq. Quito Nº 640

RECIEN NACIDOS - NIÑOS ADOLESCENTES
DR. JORGE H. RIOS ARAMAYO
PEDIATRA NEONATOLOGO
ESPECIALIZACION: CORDOBA ARGENTINA
FALTA DE PESO Y/O ESTATURA - FALTA DE APETITO - DESNUTRICION
INFECCIONES AGUDAS O CRONICAS -PROBLEMAS CRONICOS, NARIZ, AMIGDALAS, BRONQUIOS, CONTROL NIÑO SANO - VACUNAS - **ASEGURESE POLICONSULTORIO ALAMEDA** ED. ALAMEDA PB. OF. 11 CONSULTORIO 366657 DOMICILIO 369464
URGENCIAS BUSCAPERSONA 397-854
ATENCION MAÑANAS 11 A 12:30 TARDES 15 A 19:30 LUNES A SABADO.

CENTRO MEDICO DE ESPECIALIDADES "LA PAZ"
Av. 6 de Agosto Nº 2380 Teléfono: 343261 Busca Movil: 321636 - 320844 390222-3.4
- GINECOLOGIA - MASTOLOGIA: Dr. Edgar Tapia Arroyo.
- MEDICINA INTERNA ENDOCRINOLOGIA: Dr. Erwin Von Landdwuest, Dra. Elizabeth Meteljam.
- PEDIATRIA Y NEONATOLOGIA: Dr. Alfredo Rodríguez Vargas, Dr. Omar Fernández S.
- NEUROLOGIA Y NEUROCIRUGIA: Dr. Edgar Arené Rada.
- TRAUMATOLOGIA Y ORTOPEDIA: Dr. Alberto Romero Cruz.
- CIRUGIA PLASTICA Y ESTETICA: Dr. Ricardo Ayala Rojas.
- ANATOMIA PATOLOGIA Y CITOPATOLOGIA: Dr. Alfonso Padilla V.
- LABORATORIO CLINICO E INMUNOLOGICO: Dr. Jaime Quintanilla A.

Dr. Rubén Castellanos Rojas
MEDICO DE NIÑOS
Especialización: Clínica Universitaria de Roma - Italia. Centro Internacional de la Infancia París - Francia
Consultorio: Edificio Yanacocha 3er Piso-Yanacocha Esq. Ingavi Teléfono 365178 Clínica Mayo Sopocachi - Teléfono 343842
Domicilio: Rosendo Gutiérrez 628 - Teléfono 354413
Urgencias: Buscamóvil 320 - 844

CIRUGIA PLASTICA
DOCTOR XAVIER QUESADA VALDA
Médico Cirujano con cinco años de especialización en Cirugía Plástica en el Hospital de Clínicas "José de San Martín" de la Universidad de Buenos Aires - Rep. Argentina.
ATIENDE:
Rinoplastia, Arrugas Faciales, Bolsas Palpebrales, Mentoplastias, Otoplastias, Acúmulos de Grasa; Dermolipectomías, Lipospiración e inclusión de Grasa. Mamoplastias, aumento y reducción; malformaciones congénitas, cicatrices, quemaduras y sus secuelas, Cirugía Reconstructiva y Microcirugía.
Consultorio: Av. 16 de Julio 1440 Edif. Herrmann Piso 6 Of. 602.
Horario: Lunes a viernes de 15 a 19 horas. Telf. Cons. 356895 Dom. 357261. FAVOR RESERVAR HORA.

Veterinarios

CONSULTORIO VETERINARIO "LA PAZ"
Dr. Jaime F. Alcázar Peix - Dra. Silvia Cruz de Alcázar
MEDICOS VETERINARIOS ZOOTECNISTAS
ATENCION PERMANENTE
Av. Sanchez Lima 2338 Tel. 327868

LABORATORIOS

Dr. RUBEN TEJADA ANDRADE
Laboratorios de análisis "Roux", Análisis de Sangre en bioquímica, orinas, heces, L.C.R., gástricos y duodenal, pruebas de embarazo parasitológicos y bacteriológicos.
Dirección: Edif. Mariscal de Santa Cruz, Av. Mariscal Santa Cruz "A" Bajo Pasaje peatonal Bloque "A" Of. 201 entre plazas San Francisco y Pérez Velasco Tels. Lab. 324513 Dom. 321122. Casilla 2665.

ABOGADOS

Rosario Canedo Justiniano
ABOGADO
Anuncia a su distinguida clientela que nuevamente atiende despacho DICOS EN GENERAL. En el Edificio HANSA, piso 17 oficina [illegible]
Telfs: 343277 - 373886 - 35[illegible]

GONI

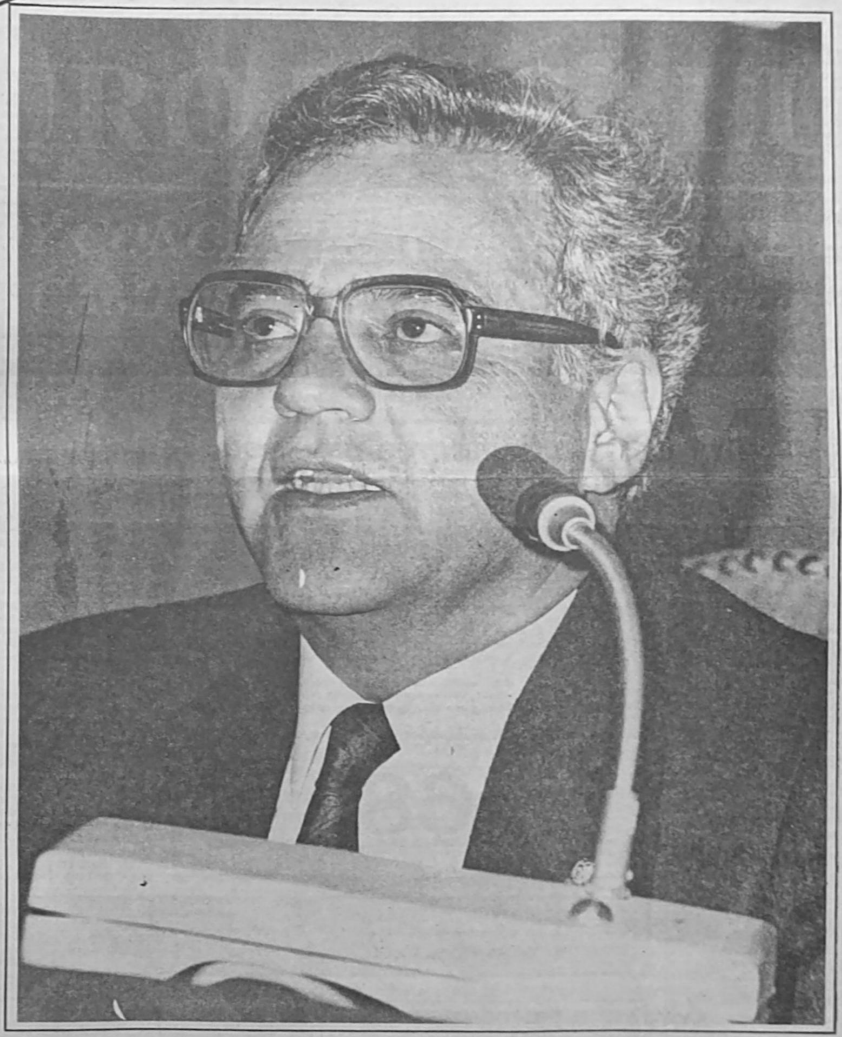

ORURO TE SALUDA

HOY CONCENTRACION - CIERRE DE CAMPAÑA Hrs. 12:00 Av. Cívica

POR LA VICTORIA.....CON EL M.N.R.

Cochabamba

Arzobispado prepara celebración de visita del Santo Padre

COCHABAMBA, 2 (PRESENCIA).- El 14 de mayo próximo, con actos diversos, será celebrado en esta arquidiócesis el primer aniversario de la visita al país de Su Santidad el Papa Juan Pablo II, ocurrida entre el 9 de 14 de mayo de 1988.

La ceremonia principal consistirá en una Eucaristía de Acción de Gracias que será celebrada en el colegio "Don Bosco" de esta ciudad en oportunidad de la fiesta de Pentecostés o la Venida del Espíritu Santo que coincide, además, con el Mes Mariano, dedicado a honrar a la Santísima Virgen.

El Arzobispo, Mons. René Fernández, emitió una Exhortación Pastoral en la que afirma: "Casi sin cerrarnos cuenta ha transcurrido un año de la visita del Papa Juan Pablo II a Bolivia. Permanecen aún vivos los recuerdos y las emociones que todos hemos experimentado con su presencia entre nosotros; resuenan todavía en nuestros oídos y en nuestros corazones sus sabias palabras de Pastor, que con acento firme y sereno se dirigió a todos los bolivianos desde las ciudades que visitó. Pasan por nuestra mente aquellos extraordinarios momentos en que lo vimos aparecer y descender del avión en la noche del 10 de mayo, haciendo su recorrido hasta el Convento de San Francisco en medio de millares de cristianos que lo recibían con inmenso amor y entusiasmo desbordante en una clara muestra de adhesión a la Iglesia de Jesucristo. Escenas que han quedado imborrables en nuestra vida y en nuestra historia".

Más adelante, señala: "Sus mensajes apostólicos, discursos y homilías proclamados en los cuatros días de su Visita a Bolivia, constituyen un rico caudal de enseñanzas que llegan a todos los sectores de nuestra Patria".

Agrega: "Es nuestro deseo que no pase desapercibido este primer aniversario de su visita; queremos que el pueblo cristiano de Cochabamba renueve ese hermoso recuerdo y manifieste públicamente su fe en la misma forma como lo hizo cuando llegó el Papa. En todas las ciudades de Bolivia donde ha hecho su visita se celebrará el aniversario con diferentes actos".

Mons. Fernández, por otra parte, pidió a los párrocos, directores de colegios católicos y otras instituciones de la Iglesia, que organicen charlas, jornadas y otras actividades relacionadas con el aniversario de la visita del Santo Padre sobre los mensajes y homilías pronunciadas por el Sumo Pontífice.

Seminario "San José" celebró su aniversario con una Eucaristía

COCHABAMBA, 2 (PRESENCIA).- Con la concelebración de una Eucaristía solemne y otros actos comunitarios fue recordado ayer el vigésimo cuarto aniversario del seminario nacional mayor "San José" inaugurado el 1º de mayo de 1965 con la cooperación de la Iglesia de Alemania.

La ceremonia estuvo a cargo del Arzobispo, Mons. René Fernández Apaza; el Obispo Auxiliar, Mons. Manuel Revollo; el Vicerector de la Universidad Católica Boliviana, R.P. Miguel Manzanera; y más de una decena de sacerdotes. Participaron unas 400 personas.

Durante el acto, 20 seminaristas que cursan el primer año de teología recibieron las "albas" o túnicas blancas como signo de compromiso con el sacerdocio y su servicio.

El rector del seminario, R.P. Juan González, expresó su satisfacción por el florecimiento de las vocaciones para el sacerdocio. Dijo que en los últimos años se ha registrado un incremento del 100 % en el número de aspirantes al ministerio sacerdotal.

En su homilía, Mons. Fernández apaza, dijo a los seminaristas que quienes entregan su vida al Señor están llamados a evangelizar a los pobres, a estar al lado de los maginados y junto a aquellos que no reciben la Palabra de Dios.

"Cada uno de ustedes tiene que reflexionar sobre su vocación, sobre la respuesta que ha dado a Dios y sepa realmente darse a los demás, consagrar su vida sin mirar aspectos negativos. Pueden haber momentos de crisis, pero hay que superarlos con la buena voluntad, con la oración que es lo principal porque sin ella no podemos avanzar, no podemos comprender lo que es la misión de Dios", sostuvo.

Advirtió que, no obstante el aumento de las vocaciones, muchas parroquias de barrios y pueblos están abandonadas porque no hay sacerdotes dispuestos a cumplir un "auténtico y desinteresado servicio". Sostuvo que el servicio a la Iglesia, a los hermanos supone "muchos renunciamientos".

Mons. Fernández se refirió también a la proliferación de sectas religiosas que realizan un trabajo desorientador entre el pueblo. "Hay sectas que están trabajando fuertemente para conquistar a nuestros hermanos, a nuestros campesinos. Nosotros no podemos quedarnos tranquilos en nuestros sitios."

PETROLEUM COMPANY REQUIRES BILINGUAL ACCOUNTANT TO WORK IN THEIR SANTA CRUZ OFFICES.

THE CANDIDATE SHOULD MEET THE FOLLOWING REQUIREMENTS:

1.- UNIVERSITY DEGREE IN ACCOUNTING
2.- GOOD WORKING KNOWLEDGE OF ENGLISH (VERBAL AND WRITTEN)
3.- THREE YEARS EXPERIENCE IN ACCOUNTING SYSTEMS IS PREFERRED
4.- EXPERIENCE IN THE USE OF PERSONAL COMPUTERS IS DESIRED, IN PARTICULAR ELECTRONIC SPREADSHEETS
5.- GOOD PERSONNEL RELATIONS IS A MUST

WE OFFER A CHALLENGING JOB FOR A PERSON WITH INITIATIVE AND THE DESIRE TO GET AHEAD.

PLEASE SEND RESUME SPECIFYING EDUCATION, WORK EXPERIENCE AND DESIRED SALARY TO CASILLA 3205, SANTA CRUZ - BOLIVIA.

CONFIDENTIALITY OF APPLICATION IS ASSURED.

CENTRO DE ESTUDIOS BRASILEÑOS -CEB (EMBAJADA DEL BRASIL)

NUEVOS CURSOS:

- PORTUGUES
- FONOLOGIA PORTUGUESA

Inicio: martes 2 de mayo
Horario de atención: 9 a 12 y de 14 a 20 hrs.
Las inscripciones se encuentran abiertas
Mayores informaciones: Av. 20 de Octubre 2038
Edificio FONCOMIN, 2º piso Tel.: 322110

Santa Cruz

COD insta a votar contra explotadores

SANTA CRUZ, 30 (PRESENCIA).-La COD-Santa Cuz instó "a votar contra los que de manera cínica, recién se acuerdan de nosotros, mientras hace apenas unos meses atrás nos impusieron una reforma tributaria hambreadora, nos despidieron de nuestras fuentes de trabajo, nos lanzaron a la miseria, nos endeudaron a los bancos internacionales, y hoy, siguen robando las riquezas de nuestro país".

En un mensaje extenso en el Día del Trabajo, la COD se dirigió al pueblo: "En nombre de los miles de niños que deambulan las calles ganándose el pan de cada día sin escuelas y sin salud. Y de madres que arañan con sus manos el sustento diario arrancándole al hambre más paciencia". Sostiene que existen sólo en Santa Cruz 200.000 desempleados.

El dramático mensaje de la COD dice: Nos dirigimos en nombre de los niños y de las mujeres que han silenciado su voz matados por la desnutrición, por las enfermedades curables por falta de medicamentos. En nombre de los que están en las cárceles pagando condena a su miseria; por los jóvenes que se hunden en la oscuridad de un futuro incierto a causa de las drogas; de los que hoy se convierten en ancianos apenas a sus 20 años. De los ancianos que tienen que mendigar pensiones miserables a un Estado que los ha olvidado. De los excombatientes condenados a la agonía inhumana por la avaricia de unos pocos.

Nos dirigimos, señala el mensaje, "en nombre de miles de trabajadores hombres, mujeres y jóvenes, niños y ancianos que ganan sueldos de pobreza, que viven hacinados en viviendas insalubres mientras unos pocos derrochan las riquezas nacionales, evaden impuestos, viven en mansiones haciendo acto de fe a la injusticia y la explotación, prostituyendo a nuestro pueblo, comerciando con la carne humana, convirtiendo al ser humano en una bestia de carga".

ASPIRACIONES

El mensaje dice que todo este conjunto de bolivianos, quiere un país que no sea saqueado por los ricos, "ni por los vende patrias, ni por empresas extranjeras". Queremos un país, anota la COD-Santa Cruz, "con escuelas suficientes para nuestros hijos, con hospitales y médicos gratuitos; con fuentes de trabajo y salarios dignos; un país con fábricas nacionales y para los bolivianos; con viviendas para todos, con transporte para todos, con alcantarillas y losetas para todos".

Tal vez es un sueño, dice la COD, "pero, estamos dispuestos a luchar por alcanzar ese sueño que, termine con el analfabetismo, la desnutrición, el hambre, la muerte por enfermedades, la discriminación entre ciudadanos, la dignidad entre indígenas y blancos, los precios injustos a los productos de los campesinos".

La máxima agrupación sindical de Santa Cruz, más adelante manifiesta su decisión de seguir luchando por "hacer realidad esos sueños que son carne de nuestro pueblo".

El conmovedor mensaje de la COD apunta más adelante: Hoy, cuando vamos a votar, cuando estamos frente a unas elecciones que en mucho decidirán el destino de la Patria, nosotros seguimos llamando al pueblo a su unidad, a la defensa de sus propios intereses, a votar por sí mismo, a defender nuestro futuro. Los pobres, dice, debemos unirmos más, debemos defender nuestras organizaciones, debemos desarrollar nuestro más amplio espíritu de solidaridad. La Central Obrera Departamental no se ha rendido en la lucha "pese a las persecuciones, pese a los encarcelamientos, pese a la represión".

Ex-trabajadores piden su reincorporación a YPFB

SANTA CRUZ, 2 (PRESENCIA).- Ex trabajadores petroleros despedidos por causas político sindicales de este distrito ingresarán desde mañana en huelga de hambre pidiendo su reincorporación a la empresa, dijo hoy aquí Juán José Gamarra, del Comité de Huelga.

Indicó que el caso fue puesto en conocimiento de las autoridades de YPFB el pasado mes, pero, que no merecieron ninguna respuesta. Por el contrario dijo Gamarra, el Ministro de Hidrocarburos Fernando Illanez, dijo que, mientrás él esté como ministro ningún relocalizado volvería a la empresa.

Gamarra, indicó que es aflictiva la situación de un centenar de ex petroleros, cuyas familias "se encuentran en huelga de hambre dsde hace varios meses". Considera que el gobierno actuó con los "relocalizados" injustamente.

A partir del día 5 ingresarán a la huelga sus familiares según el dirigente. Agregó que no son intransigentes y que se aceptará cualquier trabajo que les ofrezcan pero que debe darse solución a este problema.-

PRESENCIA 68 agencias en toda la república ¡servicio total!

Beni

Para fortalecer unidad obrera

COD pide evitar sectarismo para renovación de dirigentes

TRINIDAD, 2 (PRESENCIA).- La Central Obrera Departamental exhortó a los trabajadores a renovar sus directivas sindicales "sin sectarismo ni individualismo" para llegar al próximo congreso de la COB fortaleciendo el movimiento obrero nacional.

El llamado fue hecho por el secretario ejecutivo de la COD Humberto Parari durante la marcha de trabajadores efectuada ayer (lunes) con motivo del Día Internacional del Trabajo.

El dirigente dijo que el organismo sindical "pide conservar la unidad fortaleciendo las organizaciones cuando estamos a pocos meses del congreso de la COB y para ello es necesario remozar los sindicatos para llegar a [illegible] sos sectoriales".

"Debemos combatir [illegible] mo y las tendencias [illegible] miento obrero y la ún[illegible] resistir es con la demo[illegible] dical" sostuvo Parari.

Dijo que la marcha [illegible] bajadores "es una de[illegible] ciencia" de la obrera [illegible] de que la clase obrera [illegible] dad para movilizarse [illegible] fensa de sus derechos [illegible] el 21060 nos arrebató".

Criticó a los partid[illegible] de inundar el país con [illegible] da millonaria que no [illegible] gramas claros para el [illegible] no simples productos [illegible] la oportunidad de "[illegible] rrelación de fuerzas e[illegible] tros de poder".

Se inauguró torre de control en aeropuerto "Jorge Henrrich"

TRINIDAD 2 (PRESENCIA).- Autoridades de la Administración de Aeropuertos y Servicios Auxiliares a la Navegación Aérea (AASANA) inauguraron hoy el edificio de la nueva torre de control del aeropuerto "Jorge Henrrich" y ratificaron el compromiso de concluir la extensión de la faja de aterrizaje y de construir un nuevo local de atención a los pasajeros.

El acto se efectió al medio día con la presencia del director nacional de AASANA Pablo Cuba que llegó expresamente para ello.

La nueva torre forma parte del proyecto de rehabilitación del aeropuerto local aunque todavía falta ser equipada con [illegible] vos electrónicos [illegible] para el control de [illegible] nes aéreas.

Precisamente Cuba [illegible] esos elementos serán [illegible] inmediatamente.

Asimismo, dijo que [illegible] tá decidida a concluir [illegible] de extensión de la pis[illegible] es necesario cubrir [illegible] la seguridad que requie[illegible] ronaves". El recapamie[illegible] sión de la faja está [illegible] la falta de desembolso [illegible] cursos necesarios del [illegible] neral de la Nación a la [illegible] contratista.

Nuevas autoridades en la Universidad del Beni

TRINIDAD, 2 (PRESENCIA).- El gobierno docente-estudiantil de la Universidad Técnica del Beni eligió como nuevo rector al Dr. Hernán Melgar Justiniano y vicerrector a Carmelo Aponte Vélez, en claustro realizado aquí y en Riberalta.

El frente ganador, "Convergencia Universitaria Autonomista" (UCA) logró el 66,15 por ciento de los votos de ambos sectores, contra el 32,21% del "Movimiento Institucionalista Revolucionaria Autonomista" (MIRA), que postuló al binomio Gerardo Barba-Jorge Melgar Rioja.

El comité electoral encabezado por el rector interino Luis Alberto Soria, informó que las elecciones recibieron el voto de 492 estudiantes y 65 docentes. No se informó del ausentismo.

Tanto Melgar como Aponte ya ocuparon antes esos mismos cargos. El primero asumirá el rectorado por tercera vez, aunque las dos primeras fueron truncadas sus gestiones, en 1971 por el golpe de Hugo Banzer y en 1980 por el golpe de Luis García Meza, mientras el segundo fue [illegible] 1979, acompañando a [illegible] Monasterio en [illegible] ción.

Voceros de la [illegible] FAUR-Independiente [illegible] mistas, hoy recalcaron [illegible] tancia de la elección "[illegible] mio que garantiza la [illegible] de la universidad del [illegible] la crisis general del [illegible] ha puesto en peligro [illegible] por la falta de recursos [illegible] tes para su funcionamiento.

Otros, especialmente [illegible] FAUR que sigue polit[illegible] MIR, en cambio sigue [illegible] de la validez del part[illegible] mente cuestionado por [illegible] dores - de línea indepen[illegible] cialista-. El FURA es [illegible] universitaria del PCB y [illegible]

El rector interino di[illegible] vitará a los demás rec[illegible] universidades del sistema [illegible] miembros del CEUB [illegible] asistan a la instalación [illegible] período, adelantando [illegible] raíz de un conflicto [illegible] rentemente superado.

Avisos Económicos

GUIA DE AVISOS ECONOMICOS

1. Automóviles - Compra y Venta
2. Alquiler de vehículos Rent a car
3. Armas - Caza - Pesca - Accesorios - Servicios
4.- Animales Veterinarias Productos y Servicios.
5.- Albañiles Pintores Carpinteros
6. Atención Fiestas Banquetes - Recepciones.
7.- Camiones Camionetas Compra Venta
8.- Casas Compra Venta Alquiler Anticrético
9.- Cocinas Refrigeradores Electrodomésticos Compra Venta.
10. Departamentos Compra Venta Alquiler.
11. Empleos Se ofrecen Se buscan.
12. Extravíos y Recompensas.
13. Habitaciones con o sin muebles - En Alquiler Anticrético.
14. Lotes Terrenos Compra Venta
15. Libros Revistas Monedas.
16. Instrumentos musicales Compra Venta
17. Máquinas de Escribir, Materiales de Oficina.
18. Máquinas de tejer de coser de uso doméstico.
19. Muebles Enseres y Menaje de Casa Compra Venta.
20. Orquestas Grupos Musicales Amplificación Entrentenimiento.
21. Plomeros Electricista Mecánicos
22. Profesores de enseñanza y aprendizaje Academias Institutos
23. Préstamos Hipotecas
24. Peluquería Salones de Belleza
25. Técnicos en Radio y TV.
26. Técnicos en Electrodomésticos.
27. Teléfonos en Alquiler Accesorios Servicios Compra Venta
28. Tramitadores y Gestores.
29. Saunas Duchas Gimnasios Ofertas Servicios
30. Restaurants Snacks Whiskerías Servicios
31. Valores Acciones Patentes Inventos
32. Varios.

1 Automóviles Compra y Venta

VENDO Jeep Nissan Modelo 78, en buen estado Colon N. 589 del 26 al 30-4-89.

8 Casas compra-venta, alquiler, anticrésco

CEPILLAMOS pisos plastificamos 324180 (Del 25 al 14-5-89)

11 Empleos se ofrecen, se buscan

LISTA DE VACANCIAS OFRECIDAS POR EL DEPARTAMENTO DE PROMOCION DE EMPLEO
SEGUNDO PISO DEL MINISTERIO DE TRABAJO Y DESARROLLO LABORAL
ATENCION EN HORAS DE OFICINA TELEFONO Nº 374359

EMPLEADAS DOMESTICAS Con garantía y documentación. Varias zonas.

JOVENES VENDEDORES Con garantía y documentación. Zona Puente Topáter.

CHOFERES Con licencia profesional y garantía. Varias zonas.

JOVEN VENDEDOR DE LUBRICANTES Con documentación. Zona Villa San Antonio.

PANADERO, Con experiencia y documentación. Zona Sud.

COCINERA, Con experiencia y documentación. Zona Achumani.

SASTRE, Con experiencia y documentación. Zona Alto Tacagua.

CURTIDORES DE CUERO, FUNDIDORES DE METALES, COSTUREROS EN CUERO Y SOMBREREROS, Con experiencia y documentación. Avenida Montes.

OFICIOS OFRECIDOS

TECNICO MECANICO En motores diesel y gasolina. Vehículos en general y locomotoras. Para cualquier parte del país.

16 Instrumentos musicales compra-venta

EQUIPO Peavey representantes exclusivos para Bolivia IEE Ltda. Comercio 1265 Tel. 351743 toda venta al contado 7% descuento garantía 6 meses, del 29 al 3-5-89.

ORGANISTA Walter Zegada Tel. 371087. (Del 27 al 11-5-89).

20 Orquestas, grupos musicales, amplificación entretenimiento

SALON DE FIESTAS UTAMAU, Lujo, confort. Alquilamos para todo acontecimiento social. Plaza Villarroel Nº 47 Telf. 310748 Edificio Muebles Flores. (Del 27 al 6-5-89).

ORGANISTA Carlos Rojas 364206 (1 al 30/4/89).

AMPLIFICACIONES Teléfono 786650 (11 al 10 mayo).

AMPLIFICACIONES TELÉFONO 786650 (11, al 10/5/89)

ORQUESTA Star órgano, saxo, trompeta ritmo del 29 al 6-5-89.

21 Plomeros electricistas mecánicos

PLOMEROS Electricistas Garantizamos 2 años

25 Técnicos en radio y Tv.

EX-TECNICO de National especializado repara televisores toda marca color B/N Stereofónicos a domicilio teléfono 375313 del 26 al 1-4-89.

REPARACIO[illegible] mini-compon[illegible] reos, Betanz[illegible] Telf. 352432 (D[illegible] 89)

32 Varios

CEMENTERIO [illegible] vendo nicho [illegible] 330127, del 29[illegible]

DUCHAS MO[illegible] RROEL M[illegible] modas, high[illegible] res e indust[illegible] ción de lunes [illegible] feriado de 5 [illegible] p.m. plaza [illegible] Fábrica Mu[illegible] (Del 27 al 6-5-[illegible]

PRESTO [illegible] 100 a 500 [illegible] diarios 3115[illegible] 6-5-89).

CAMBIO [illegible] RIA. Por se[illegible] lidad 342854 [illegible] 5-89).

VENDO [illegible] listones, [illegible] metros [illegible] 792619 (de[illegible]

SE VENDE [illegible] de lubricant[illegible] Kollasuyo [illegible] 30-4-89.

VENDO [illegible] SON, sacos [illegible] tes Ref. [illegible] abr.)

Potosí

Candidato del MIR fue proclamado

POTOSI, 2 (PRESENCIA).- l candidato a la presidencia de a república por el Movimiento de a Izquierda Revolucionaria, MIR, aime Paz Zamora, fue proclama- o por sus adherentes y simpati- antes en esta ciudad, en acto que ave lugar en el Campo de Marte.

Dicho acto estaba previsto ini- ialmente para las 10.00 de la ma- ana por lo que mucha gente co- menzó a congregarse en el Cam- po de Marte desde las primeras oras de la mañana sin embargo el acto de proclamación recién se umplió cerca a las 16.00 horas, echo que originó cierta desazón y abandono de muchas personas que habían estado aguardando la llegada de Paz Zamora desde las primeras horas de la mañana.

Los dirigentes locales de este partido político trataron, entre anto de mantener la espectativa y el número inicial de gente con- centrada efectuando una especie de rifa de gallos así como de ca- nastones con productos alimen- ticios.

De otro lado, desde las 9.30 de la mañana y hasta cerca de las 17.00 horas las emisoras locales transmitieron en forma ininte- rrumpida en cadena radial todos os incidentes del acto de procla- mación de Jaime Paz Zamora.

Dicha cadena radial que fue solicitada y pagada por el MIR, Nueva Mayoría, según aclararon os directores de uno y otro medio de comunicación, tuvo que prolon- garse por aproximadamente siete oras por la demora en el arribo a a Villa Imperial de Jaime Paz Zamora.

En el acto de proclamación ha- blaron los dirigentes locales y candidatos al parlamento nacio- nal por el MIR en representación de Potosí, Gonzalo Valda Cárde- nas y Sergio Medinacelli quienes destacaron la personalidad del candidato Paz Zamora.

Por su parte, el líder del MIR Nueva Mayoría pronunció un dis- curso prolongado manifestando inicialmente su "adhesión y ho- menaje al pueblo potosino así como su compromiso de trabajar por la solución de sus principales problemas y necesidades regio- nales".

"Me encuentro en Potosí un día como hoy que es el día del tra- bajador, porque es en este distrito donde el flajelo de la crisis del desempleo y de la relocalización han tenido las mayores conse- cuencias para el pueblo potosino", agregó.

Más adelante se refirió al 1ro. de Mayo y dijo que "desde Potosí rindo mi homenaje de admiración y respeto a todos los trabajadores de Bolivia haciendo votos porque el futuro sea más promisorio y más justo para todos ellos".

Por otra parte, Paz Zamora ha- bló sobre el decreto 21060 mani- festando que "este modelo econó- mico se tiene que ir junto a sus creadores y al mismo partido po- lítico que lo concibió a la cabeza de Gonzalo Sánchez de Lozada".

Acotó que "no se puede hablar de nuevos empleos y menos de desarrollar la economía del país mientras se mantenga vigente del 21060 puesto que es un esquema que no responde a la verdadera realidad de Bolivia".

"Me considero un candidato de los pobres y la nueva mayoría na- cional por lo que estamos empe- ñados en otro tipo de estabilidad económica, que es una auténtica estabilidad con permanente movi- miento, con soluciones para to- dos y asimismo una estabilidad económica con desarrollo armó- nico de cada región del país", remarcó el candidato del MIR.

Trabajadores lucharán contra modelo económico

POTOSI, (PRESENCIA).- La marcha convocada por la Central Obrera Departamental en home- aje al Día del Trabajador se ca- acterizó por la coincidencia de criterios manifestados por uno y tro dirigente al sostener que "se ebe luchar contra el actual modelo económico del país".

La manifestación de los traba- adores potosinos comenzó en la laza El Minero para luego reco- rrer por diferentes calles y aveni- das de la ciudad y concluir en Pla- a 10 de Noviembre donde se reali- ó luego una concentración.

De otro lado, los trabajadores durante la marcha portaron una serie de carteles y pancartas en contra del actual gobierno y más que todo del decreto 21060 al que consideran que "un modelo econó- mico oligárquico y neoliberal".

Los principales discursos en a concentración estuvieron a car- go del secretario ejecutivo de la Central Obrera Departamental, Al- berto Choque y del dirigente na- cional Filemón Escóbar.

Alberto Choque sostuvo que "el gobierno del MNR decidida- mente está identificado con la oli- garquía y el neoliberalismo que implica atentar contra las clases populares además de agudizar la pobreza y la miseria en el país".

Señaló que el MNR, ADN y el MIR", considerados como parti- dos de derecha tienen los mismos conceptos y formas de concebir una economía que va a favorecer a las clases privilegiadas y oprimir cada mez más a la gran mayoría del pueblo boliviano.

Por su parte, el dirigente regio- nal de la Federación de Mineros de Bolivia, Marcial Plaza coinci- dió con el secretario ejecutivo de la Central Obrera Departamental al manifestar que "todos los traba- jadores rechazamos el modelo económico vigente porque está agudizando el hambre y la pobre- za en la gran mayoría de los poga- res bolivianos".

Relocalizados denunciaron injusta distribución del aporte económico

LLALLAGUA, 2 (PRESEN- IA).- Los relocalizados mineros e Siglo XX - Catavi sostuvieron yer y hoy asambleas generales para analizar los alcances del ltimo acuerdo firmado con auto- idades del gobierno y que posi- ilitó la suspensión de las me- idas de presión en la sede de go- ierno.

Luego de que en la oportuni- ad se realizaron denuncias raves contra los dirigentes Juan rias, Matías Martínez y Angel apari sobre la forma de resolver conflicto social, los ex-traba- dores de base desconocieron a etos dirigentes, porque traicio- aron los intereses de los rele- alizados y la solución arribada o satisface las necesidades y mandas de este sector social.

Se ahora considera que se ha ituado a espaldas de los ex- abajadores mineros de esta presa y de todo el país.

En la asamblea, por la grave- ad de las denuncias se acordó ecir un proceso penal contra os ex-dirigentes, por que dis- buyeron el aporte económico o criterio sectario y favore- iendo a militantes del POR, en limento de otros extrabaja- ores que no han recibido nada y los dineros asignados como a parte de la solución del pre- sente conflicto.

Por otra parte, se conoce que llegó a este distrito la partida de alimentos, que habría sido depo- sitado, en viviendas particulares y sin conocimiento de las bases, por lo que solicitaron al sub- prefecto de la provincia, Adalid Camacho su intervención para que estos alimentos sean depo- sitados en un solo lugar y poste- riormente distribuidos en forma equitativa a todos los relocali- zados de la región.

Asimismo se organizó una comisión de bases que tendrá la misión de averiguar los alcances del último convenio, además de iniciar una nueva ronda de ne- gociaciones para resolver el grave problema social que atraviesan miles de trabajadores mineros del país.

Esta comisión que tendrá esta delicada misión está integrada por Narciso Aguilar, Jaime Mi- randa y Genaro Barahona, que a- sumen desde la fecha la repre- sentación legítima de los rele- calizados de esta región.

Por otra parte ayer en la tarde los ex-trabajadores de Siglo XX - Catavi efectuaron una marcha de protesta contra quienes han negociado los intereses de este sector en el último conflicto.

Chuquisaca

Elecciones en la SIB

Fórmula de la filial de Sucre resultó ganadora

SUCRE 2 (PRESENCIA).- La candidatura de la Sociedad de Ingenieros de Bolivia, Filial Sucre, Ing. Hugo Martínez, a la presi- dencia de la SIB triunfó en las elecciones cumplidas el pasado jueves, de acuerdo a los resulta- dos obtenidos de las demás filia- les, anunció aquí un portavoz de la organización profesional.

En Santa Cruz de la Sierra, de 159 electores, un total de 152 se pronunció en favor de Martínez que lideriza una fórmula inédita de participación y convergencia multidepartamental. En Oruro, 68 de los 69 ingenieros votantes favorecieron a dicha fórmula, mientras que en Cochabamba la mayoría representó 103 votos de los 125 contabilizados. La prefe- rencia por Martínez también se dio en esta ciudad con 93 votacio- nes de las 100 papeletas depo- sitadas y, finalmente, en Tarija, 11 de los 13 socios votaron por la candidatura concertada.

El frente oponente, encabezado por Felipe Seleme de La Paz, ob- tuvo una mínima votación en los distritos del interior, aunque se desconocía hasta hoy el total de las preferencias recibidas en la sede de gobierno.

En tanto que Seleme propuso, como uno de sus planteamientos que "el directorio de la SIB debe permanecer en La Paz para que el ingeniero intervenga en las gran- des decisiones técnicas del país", la fórmula virtualmente ganadora planteó un programa de cuatro puntos fundamentales que pue- den resumirse en: la realización rotativa de reuniones del directo- rio de la SIB en cada uno de los departamentos, coordinando la actividad de cada una de las filia- les y, recogiendo las iniciativas de cada una de éstas; la inmediata vigencia del nuevo modelo insti- tucional que fuera aprobado en los congresos de ingeniería reali- zados en Santa Cruz y La Paz y que corresponde a la nueva Ley del ejercicio profesional; la reali- zación de cursos cortos de actua- lización profesional, y la implan- tación del seguro profesional del ingeniero.

Electorado compulsó la capacidad de los candidatos del MNR, ADN y MIR

SUCRE 2 (PRESENCIA).- En- tre Banzer y Sánchez de Lozada, las preferencias electorales de los sucrenses se hallaban hoy dividi- das luego del debate del domingo pasado que enfrentó a los princi- pales candidatos a la presidencia de la República y cuyos resulta- dos inducirán al universo de in- decisos a definir su voto por una de las opciones.

Hubo un ganador tras las con- frontación de los aspirantes. Fue el electorado, que pudo compul- sar la capacidad de los candida- tos y apreciar la validez y viabili- dad de sus propuestas a partir de las preguntas de los periodistas, convinieron todos, al elogiar la iniciativa de la Asociación de Pe- riodistas de La Paz que demostró la capacidad de la prensa bolivia- na para organizar eventos de orientación, según admitió aquí el candidato a la vicepresidencia de la República, el expresidente interino Walter Guevara Arce.

El planteamiento socio político de Víctor Hugo Cárdenas y la preparación de Gonzalo Sánchez de Lozada, su compañero de fór- mula, fue lo que más convenció a Guevara Arce que concluyó en que, votar por otro candidato que no sea el del MNR, es votar por el ex presidente de facto Hugo Ban- zer Suárez, cuya vocación demo- crática es apenas "superficial" si se repara en las adverencias que ha hecho sobre su eventual triunfo relativo en las urnas.

Para sectores vinculados al adenismo local, Banzer ha de- mostrado su evolución y transfor- mación en demócrata de convic- ción al cabo de la experiencia au- toritaria que trató de justificar ante los periodistas y ante las cá- maras.

La ironía, los sarcasmos, algu- na que otra agudeza, con las que mezcla sus disquisiciones el can- didato del partido gobernante, no le quitaron la imagen de "tecnó- crata de la política" y defensor a ultranza del modelo económico, cuyos efectos de recesión y de- sempleo, son, a juicio del candi- dato a la vicepresidencia, instru- mentos para alcanzar la reactiva- ción y ésta, un camino para el de- sarrollo nacional.

El candidato del Movimiento de la Izquierda Revolucionaria Jaime Paz

Zamora basó sus respuestas en el ataque a sus adversarios y, sus reacciones impulsivas desencan- taron a los electores locales que preferirían a un hombre más se- reno para presidente de la Repú- blica.

Tarija

Llegarán observadores extranjeros para las elecciones

TARIJA, 2 (PRESENCIA).- Observadores internacionales llegarán a Tarija para presenciar el desarrollo de las elecciones ge- nerales del próximo domingo, se- gún informó a "PRESENCIA" Mir- Ilha de Aneiva, presidenta de la Corte Electoral.

La presidenta hizo saber, ade- más, que están concluyendo las la- bores para garantizar el normal desarrollo de los comicios en este departamento. Continúa la labor de distribución de materiales que aún no han llegado a algunos con- fines, pero, que se asegura que se cumplirá en tiempo oportuno.

En la ciudad de Tarija han sido depurados los nombres de 800 personas que se habían inscrito en forma indebida, se ha observa- do deficiencia de documentos, me- nores de edad inscritos ilegalmen- te y personas que lo hicieron en dos o tres notarías y que serán pa- sibles a sanciones previstas por ley.

En el ámbito administrativo, la señora Aneiva dijo que se espe- ra una remesa del Tesoro General de la Nación para pagar los emolu- mentos de los notarios electora- les que se encuentran pendientes, exteriorizó confianza en que el en- vío de fondos se cumpla en el transcurso de la presente sema- na.

Concluyó su información advir- tiendo que la Corte Electoral será estricta en la observancia de las normas correspondientes y que en consecuencia, será drástica en sancionar cualquier irregularidad que se presentara, puso énfasis en que, hasta el presente, las acti- vidades se desarrollan normal- mente y que la anomalía observa- da en la depuración de listas ha si- do superada de conformidad con el procedimiento vigente.

Paz Zamora no estará en cierre de campaña

TARIJA 2 (PRESENCIA).- Jaime Paz Zamora no estará en Tarija, como se había anunciado, oficialmente, en la clausura de la campaña electoral del Movimien- to de Izquierda Revolucionaria - Nueva Mayoría, que tendrá lugar el jueves próximo.

Según se ha informado, el jefe del MIR y candidato a la presi- dencia de la República, ha can- celado su viaje a Tarija por un pro- grama ajustado de actividades que debe cumplir en otros centros del país. Ese día estará en Santa Cruz de la Sierra.

Mientras tanto, los dirigentes locales, encabezados por el res- ponsable Arturo Liebers Baldi- viezo han visitado el Gran Chaco y la provincia O'Connor para con- cluir con las actividades proseli- tistas.

Liebers, en una concentración realizada en Entre Ríos ofreció a esa comunidad impulsar el pro- yecto "Pajonal" que será encarado por la Corporación Regional de Desarrollo de Tarija con un apor- te del Banco Interamericano de Desarrollo. Según informó CODE- TAR las propuestas para la eje- cución de los estudios de facti- bilidad y diseño final, han sido abiertas en la ciudad de La Paz, en días pasados y luego se procederá a la adjudicación. Se estima que estas obras brindarán un vigoro- so impulso a la región.

Se incrementó área de producción de oleaginosas

TARIJA, 29 (PRESENCIA).- El área de influencia de la fábrica de Aceites Comestibles de Tarija, se está ampliando a los depar- tamentos de Chuquisaca y Santa Cruz donde se inició la produc- ción de soya para su consumo.

Yamil Baracatt, gerente de la fábrica "Rafael Deheza" de Villa Montes, informó a "PRESENCIA" que como respuesta a gestiones hecha por esa planta industrial, la producción de granos de Mu- yupampa, provincia Luis Calvo de Chuquisaca, será entregada para su procesamiento industrial. Se estima que, en ese lugar, el cultivo alcanza 1.000 hectáreas de olea- ginosas.

En Charagua, departamento de Santa Cruz, se ha compro- metido la adquisición del redi- miento total de soya de 300 hectá- reas que cultivan las colonias menonitas, estimándose que, en el próximo años agrícola, cultiva- rán 3.000 hectáreas en total.

Según dijo Baracatt, la fábrica de Villa Montes, ahora de propie- dad de la Corporación Regional de Desarrollo de Tarija, ha creado una serie de incentivos, ha intro- ducido un sistema de pagos opor- tunos, mejorando precios y, en algunos casos; ha llegado a brin- dar alimentos a cambio de gra- nos.

EMPRESA METALURGICA VINTO
INVITACION PUBLICA Nº 17/89
SEGUNDO LLAMAMIENTO

La Empresa Metalúrgica Vinto, hace conocer que habiéndose declarado desierta la Primera Convocatoria, invita nuevamente a las firmas comerciales y/o industriales legalmente establecidos en el país presentar propuestas para la provisión de:
"REPUESTOS PUENTE GRUA MARCA DEMAG O EQUIVALENTE"
El Pliego de Especificaciones técnicas y administrativas podrán recabar de las Oficinas de Asesoría Legal de la Empresa en Vinto -Oruro y/o Gestoría en la ciudad de La Paz (Avenida Villazón Nº 1966) previo empoce de Bs 15.00 (QUINCE 00/100 BOLIVIANOS).
Las propuestas deberán presentarse en Asesoría Legal de la empresa Metalúrgica Vinto-Oruro y/u Oficina Gestoría (La Paz) hasta horas 15:00 del día 22 de mayo de 1989, bajo el rótulo:
EMPRESA METALURGICA VINTO
REF.: PROPUESTA REPUESTOS PUENTE GRUA
Oruro-Bolivia

Oruro (Vinto), mayo de 1989
LA EMPRESA

BENEMERITOS DE LA PATRIA

Se hace saber a los señores Beneméritos de La Paz que postulan a candidatos para la Directiva de la Federación de Ex-Combatientes de La Paz, a elegirse en fecha 14 de los corrientes, que, de conformidad con lo dispuesto por el Art. 5º del Reglamento de Elecciones, deben presentar su documentación pertinente en las oficinas de CONEXCHACO, donde trabaja el Comité Electoral. El plazo de presentación fenecerá el día 4 de los corrientes a horas 18:00 (6 p.m.).

La Paz, 2 de mayo de 1989

Ben. Dr. Hugo Cárdenas Mallea
Presidente del Jurado Electoral

Ben. Leoncio Garrón Camacho
Secretario del Jurado Electoral

Locales Comerciales
Alquilo en San Pedro am- plias y cómodas oficinas con amplios ventanales, Av. El. Cañada Strongest esquina Otero de la Vega 587, Telf. 785906.

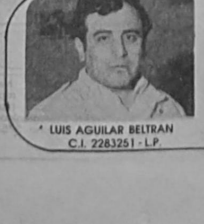

LUIS AGUILAR BELTRAN
C.I. 2283251 - LP

RAUL SALMON Candidato a Senador por el MNR
YO TAMBIEN VOTARE
POR DON RAUL
¿Por qué? Porque confiamos que él hará mucho por EL ALTO

DEBATE PRESIDENCIAL

CALIFICACIONES

GONI 7,0

BANZER 3,6

PAZ ZAMORA 1,0

---

ahora nadie lo duda

GONI PRESIDENTE

más empleos

Prefectura dictó auto de buen gobierno

La Prefectura del Departamento de La Paz dictó ayer el auto de buen gobierno que entrará en vigencia a partir del jueves próximo y que prohibe portar armas de fuego, a excepción de los organismos policiales y de seguridad del Estado; vender bebidas alcohólicas y realizar reuniones sociales, fiestas, marchas y mitines.

La disposición del gobierno departamental, que regirá 48 horas antes de la realización de los comicios nacionales y 24 horas después, no permite realizar propaganda política, mural, radial, periodística, televisiva ni por otros medios durante el tiempo señalado.

El auto de buen gobierno añade: "El día de las elecciones queda prohibida la circulación de vehículos en todo el departamento, sean éstos del servicio público o privado. Quedan exentos de esta disposición los motorizados que tengan autorización de la Corte Departamental Electoral, la misma que debe ser exhibida en un lugar visible".

La policía hará cumplir estas medidas, en coordinación con efectivos de la alcaldía, el tránsito y las subprefecturas provinciales y corregimientos cantonales.

El auto es dictado porque el gobierno, como dispone la Constitución Política del Estado, convocó a elecciones generales para el primer domingo de mayo y de esta forma se establecen los mecanismos necesarios para la realización normal de los comicios.

Policía en estado de emergencia

(ANF).- El Comandante General de la Policía Boliviana, Gral. Mario Molina Herrera, confirmó que a partir de la fecha y hasta la conclusión de los comicios nacionales los efectivos de la institución del orden están en "estado de emergencia y acuartelados".

La autoridad policial recordó que de acuerdo con los artículos 161 al 163 de la Constitución Política del Estado una de las atribuciones fundamentales de la policía durante el proceso electoral, es garantizar el normal desarrollo de los comicios y custodiar las ánforas y todo el material electoral, además de proteger a los funcionarios del poder electoral en el ejercicio de sus funciones.

Molina reiteró que desde las cero horas del próximo viernes 5 de mayo los efectivos policiales realizarán un estricto control en todo el territorio nacional, a fin de hacer cumplir el auto de buen gobierno que entrará en vigencia 48 horas antes de las elecciones.

Jubilados de ENTEL aclaran información de retención de pensiones

La Asociación Nacional de Jubilados de la Empresa Nacional de Telecomunicaciones (ENTEL), a través de una carta dirigida a nuestra redacción, aclaró que no tienen problemas con la retención de sus pensiones, tal como se afirma en un informe periodístico.

El documento, que lleva las firmas de Jaime Oviedo Barea y Oscar Bustillos Gutiérrez, dice los jubilados de ENTEL "no tienen que ver con la información, porque no son afiliados a la Federación de Jubilados de Comunicaciones, entidad conformada por los jubilados de Correos y DITER".

Reconocen que el pago de las rentas de marzo sufrieron un considerable atraso, porque se cancelaron recién el 28 de abril del año en curso, "pero no se les adeuda las pensiones de febrero".

Dicen que los atrasos, que ocasionan serios contratiempos económicos a los jubilados y sus familiares, se producen por la demora del pago de FONARE y del Instituto Boliviano de Seguridad Social (IBSS) y por la falta de capacidad de captación de recursos del Fondo de Pensiones de Comunicaciones.

DENUNCIA

Los jubilados de comunicaciones denunciaron que el gerente general de ENTEL, Luis Alberto Alarcón, retiene en forma indebida los aportes laborales y patronales en favor del Fondo de Pensiones de Comunicaciones, lo que ocasiona graves problemas a los ex-trabajadores.

Una carta de la Confederación Nacional de Jubilados y Rentistas de Bolivia dice: "No se puede comprender que haya tanta insensibilidad humana, porque las rentas de los jubilados son exiguas y no responden al nivel de vida actual".

Fue posesionado nuevo director del Instituto del Tórax

Fue posesionado ayer el nuevo director del Instituto Nacional del Tórax, Dr. José Alvarez Anzoátegui, quien sustituirá en el cargo al Dr. Pedro Jáuregui Tapia.

La ceremonia realizada en las instalaciones del mencionado instituto, contó con la presencia del director de la Unidad Sanitaria La Paz, Javier Sandoval, que fue el encargado de la posesión.

El nuevo director afirmó que es necesario que el Instituto del Tórax, dentro de algunos años, limite su labor a la atención de los enfermos de tuberculosis y que se cree un otro hospital para el servicio de las enfermedades del corazón.

Cabe recordar que las enfermedades respiratorias, entre las que figura en forma principal la tuberculosis, son la primera causa de la mortalidad infantil.

Alvarez ganó el examen de competencia y méritos para ese cargo y destacó la importancia de que los demás puestos dentro del instituto, sean institucionalizados, es decir que sean conferidos por méritos.

¡ VICTORIA PACEÑA !

EN SAN FRANCISCO

hoy

MIERCOLES 3

Hrs. 16oo

LA PAZ YA ELIGIO A SU GRAN PRESIDENTE

GONI

¡ TODOS CON EL !

MOVIMIENTO NACIONALISTA REVOLUCIONARIO

Consagración

El 1º de Mayo se realizó consagración del nuevo templo de "San José Obrero" ubicado en inmediaciones de la calle 3 de mayo sobre la avenida Buenos Aires. El Arzobispo de La Paz, Monseñor Luis Sainz, celebró una Misa Solemne destacando la labor de los laicos y Hermanas de la Caridad de Santa Ana que allí desarrollan ss actividad. Los fieles de este centro pastoral recordaron veinte años de "San José Obrero" al servicio de la comunidad cristiana. El equipo pastoral está integrado por el P. Mauricio Bacardit, Jaime Rodríguez, Hna. Teresa Gimèno, Fernando Baramonte, Blanca Rodríguez, Hna. Angeles López y Hna. Angelines Félez. El nuevo templo empezó a construirse hace dos años y ahora es una moderna edificación que acogerá a los fieles de esta zona.

M.N.R.I. M.N.R.I.

EL MNRI NO VOTARA POR EL MNR

A la militancia del PARTIDO se le recuerda que de acuerdo a los diferentes documentos de la Comisión Política y a las instrucciones del Jefe Nacional, compañero HERNAN SILES ZUAZO, la consigna de la hora es NO votar por la derecha representada por el MNR, debiendo los militantes votar por la IZQUIERDA.

La Paz, abril de 1989

EL MNRI ES PODER POPULAR.

SECRETARIA DE PRENSA DEL MNRI

(Sello) Movimiento Nacionalista Revolucionario de Izquierda, M.N.R.I. Secretaría, La Paz-Bolivia

M.N.R.I. M.N.R.I.

Antes de Votar Piensa...

Nuestra Bolivia es más grande que sus Problemas.

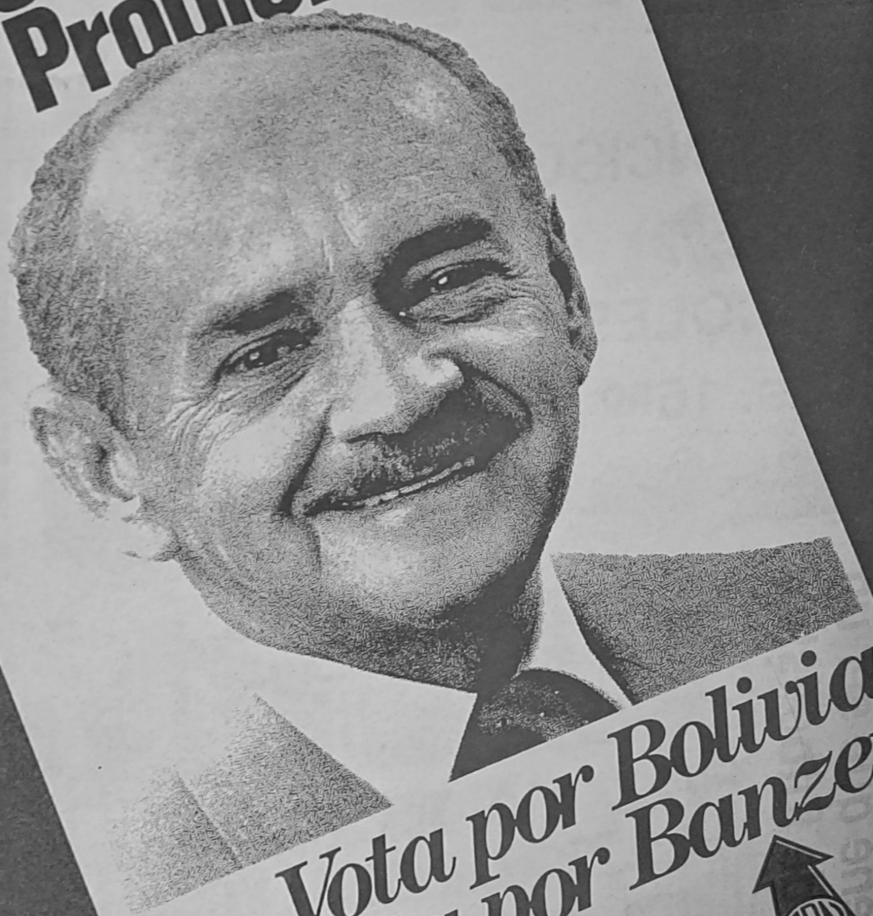

Vota por Bolivia
Vota por Banzer

ADN

Director técnico Raúl Alvarez:

"Tarija tiene que ser un semillero de futbolistas"

"Tarija tiene que ser un semillero futbolístico, un departamento identificado con excelentes futbolistas," sostuvo convencido el estratega internacional Raúl Alvarez.

"Tengo la seguridad de que Tarija puede dar al fútbol boliviano notables deportistas, es necesario comenzar a trabajar para concretar este objetivo. En el tiempo en el que me encuentro en esta bella ciudad, he podido comprobar que los niños y jóvenes se dedican al fútbol, pero es necesario organizarlos adecuadamente y orientarlos para que ellos se constituyan en figuras de esta parte del país y en el futuro mediato, sean baluartes de los equipos profesionales y de las selecciones nacionales."

UNA GENEROSA HISTORIA

Raúl Alvarez brilló en las décadas del 60 y 70 tanto en seleccionados nacionales como en clubes de gran predicamente como Bolívar de La Paz. Su fútbol atildado, lleno de matices técnicos, su personalidad y simpatía son recordados permanente por los aficionados que no lo olvidan."

"Sin lugar a dudas, tuve un linda etapa en el fútbol nacional, en mi época de futbolista menudeaban los excelentes jugadores, incluso llegaban del exterior, especialmente de Argentina, futbolistas de grandes condiciones que dejaron enseñanzas. Sin lugar a dudas, fueron tiempos hermosos,' recordó nuestro entrevistado.

AHORA

" Pero con los conceptos y juicios que expresé sobre "el fútbol de antes" no desmerezco la habilidad, capacidad y niveles técnicos importantes que tienen algunos equipos y buena cantidad de futbolistas," añadió sobre este particular.

NIÑEZ Y JUVENTUD

Alvarez que dirigió varios planteles profesionales, en distintas ciudades de Bolivia, mostró preocupación por la niñez y juventud bolivianas: " Gran parte de la población boliviana está constituida por niños y jóvenes, a ellos se deben orientar todos los planes deportivos tanto del gobierno como de las entidades privadas. Allí está el futuro del deporte, y también el futuro de la nación en su conjunto."

NIÑEZ SANA

Conversamos con Raúl Alvarez en el Hotel Emperador, donde estuvo recientemente junto a sus jugadores. Con Eulogio Vargas recordaron los mejores tiempos del fútbol nacional. Cuando le preguntamos sobre la niñez, se erguió y habló con pasión.

"Estoy dispuesto a trabajar por los niños del país, comenzaré esta tarea con los niños de Tarija, amo a Bolivia, tierra generosa, cuna de mis padres, aunque yo nací en Formosa, Argentina, pero enmarcandomé a la Constitución Política del Estado, tengo la nacionalidad boliviana, me siento orgulloso de ser un boliviano más. Por ello deseo aportar, de acuerdo a mis posibilidades, en la formación de la niñez y juventud. Además deseo que recuerden todos que yo tengo una hija pacenísima, tanto es así que nacio un 16 de julio de 1967."

SUERTE AL EQUIPO BOLIVIA

Nuestro entrevistado finalizó:" Deseo suerte a la selección nacional que todavía no encaró un trabajo serio, creo que está muy retrasado. Pienso que puede realizar importantes actuaciones, existe buen elemento, con una buena dirección técnica puede dar sorpresar, en relación al DT que está al frente del conjunto nacional, no conozco su trayecto como entrenador, yo sabía que era un buen preparador físico en planteles argentinos."

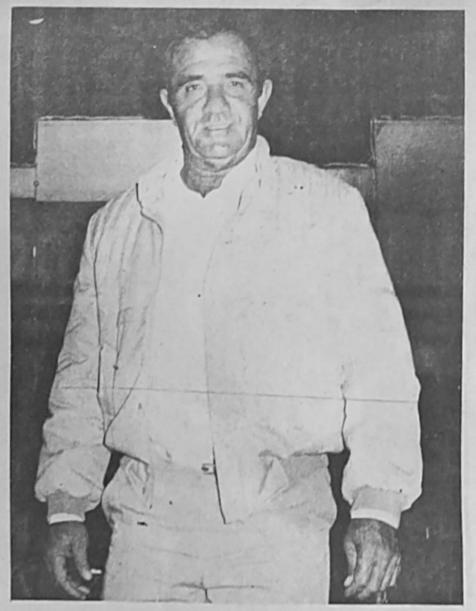

ESCUELA DE FUTBOL

Raúl Alvarez intenta iniciar, en el curso de los próximos meses, las actividades de una escuela de fútbol en Tarija.

APOYO

El entrenador destacó el apoyo de la Asociación de Fútbol de Tarija. Dijo: "Esta entidad trabaja por los niños y jóvenes, hay que coadyuvar esta labor".

Ciclón mejorará su rendimiento

El plantel de Ciclón, de Tarija, es un equipo con importantes jugadores, pero a éstos les falta viveza futbolística en el buen sentido de la palabra, dijo Raúl Alvarez, director técnico del equipo chapaco que se halla en los últimos lugares de la tabla de posiciones del primer certamen de la Liga Profesional de Fútbol correspondiente a la presente gestión.

Pese a que el conjunto tarijeño ha mostrado importantes progresos técnicos en los partidos que disputó, en las últimas fechas, no puede escalar posiciones y de este modo existe preocupación sobre su futuro inmediato.

OPTIMISMO

Sin embargo, Raúl Alvarez, director técnico que nació en Argentina, de padres bolivianos, expresó:" Pese a esta situación tan difícil por la que atraviesa mi institución tengo fe y optimismo; la historia cambiará, escalaremos posiciones y mostraremos un mejor fútbol.

FUTBOLISTAS

También los jugadores del plantel de Ciclón, representante del departamento de tarija, expresaron en forma coincidentes que están decididos a cambiar la fisonomía del equipo, posibilitar triunfos importantes y evitar situaciones comprometidas con el descenso al final de la presente gestión."

FBF solicitó instructores para técnicos de fútbol

Cochabamba 2 (PRESENCIA).- La Federación Boliviana de Fútbol se dirigió a la Confederación Sudamericana de este deporte, solicitando el envío de instructores para directores técnicos, a fin de superar el nivel de conocimientos de las personas dedicadas a estas actividades a nivel amateur y profesional.

JUGADOR

Raúl Alvarez, en su etapa de jugador. Cumplió una exitosa tarea. Fue elogiado por la prensa nacional e internacional. Dejó ejemplos de humildad, responsabilidad, honestidad y lealtad. Ahora, como director técnico trata inculcar esos valores a sus jugadores, a los niños y jóvenes.

PRESENCIA deportiva

La Paz, Bolivia, miércoles 3 de mayo de 1989 RESPONSABLE Julio D. Lazarte L.

Double COLA

El "Tigre" recibe a Blooming

En La Paz:
Horas 18:00
Always Ready vs. Litoral

En Santa Cruz:
Horas 19:00
Real Santa Cruz vs. Ciclón
Horas 21:00
O. Petrolero vs. Bolívar

En Sucre:
Horas 16:00
Universitario vs. Destroyers

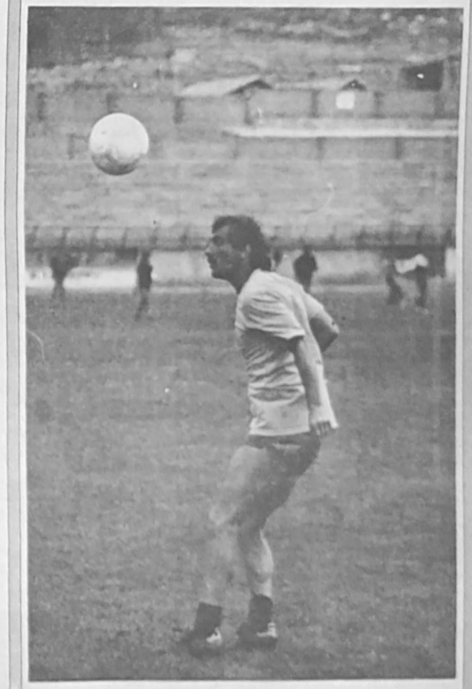

VALOR

Ricardo Fontana, uno de los grandes defensores de The Strongest, será de la partida frente a Blooming.

REUNION DE EX-PRESIDENTES

Anoche se reunieron los ex-presidentes del club The Strongest.

Torneo "Andino de Golf
Mariscal campeón

Premundial
Uruguay ante Ecuador

La familia del presidente vitalicio del Automóvil Club Boliviano está de duelo. Falleció ayer en Santa Fe, Argentina, el hermano menor de Belisario Benzi, Rómulo Juan. La noticia llegó tarde y no pudo viajar al sepelio de los restos de su hermano.

Desde PRESENCIA DEPORTIVA hacemos llegar nuestra más sentida condolencia.

*****

Roberto Udler, jefe de auxilios de Roberto Nelkenbaum, hizo una sintesis de los problemas que tuvo Roberto Nelkenbaum en la prueba de Potosí.

"Tuvimos suerte y gracias a Dios, pudimos ubicarnos en el segundo lugar que nos da ahora el liderazgo en el ranking nacional del presente año.

El sábado tuvimos problemas con una biela; el repuesto llegó a las 3 de la madrugada y desde ese momento hasta las siete trabajamos con mucho esfuerzo.

El auto estaba listo para correr la fase final, pero luego se nos rompió la dirección y allí comenzaron otra vez los contratiempos.

"Robby" manejó bien, pudo controlar el auto y pudimos ubicarnos en el segundo puesto".

Para Sucre las cosas serán diferentes, desde ya vamos con la mejor predisposición.

POTOSI, (PRESENCIA).- POR GUIDO ROMAY ROMAY.- Después de mucho tiempo, el pueblo potosino vivió con inusitado entusiasmo e interés la "fiesta" del automovilismo, puesto que el pasado año no se disputó el circuito "Fundación de Potosí", que es considerado como uno de los mejores del país.

*****

A propósito del Circuito "Fundación de Potosí", no sólo es considerado como uno de los mejores del país, sino también como uno de los más veloces, razón por lo que generalmente ocurren accidentes dada la velocidad que imprimen los corredores.

*****

El circuito se encuentra ubicado junto al aeropuerto "Cap. Rojas" y el complejo metalúrgico de Karachipampa que, dicho sea de paso, constituyen dos problemas regionales permanentes de Potosí que aspira por una parte a la modernización y ampliación del aeropuerto y de otro lado a la puesta en marcha de Karachipampa.

SEGUNDO

Oscar Crespo, logró el segundo puesto en el circuito Fundación de Potosí. El "Cónsul de Chuquisaca" tuvo un intenso duelo con Viktor de los Heros. Recibió un hermoso trofeo de los potosinos. (FOTO FREDDY MORALES-ENVIADO ESPECIAL DE PRESENCIA).

Edgar Tórrez es el nuevo presidente de La Paz Golf

El Lic. Edgar Tórrez fue elegido presidente del La Paz Golf Club.

El dinámico e inquieto dirigente deportivo paceño, llevará la responsabilidad de dirigir al club de Golf durante el período 1980-90.

El Lic. Tórrez tiene ambiciosos proyectos y contando con el apoyo de los demás integrantes de su directorio, piensa cumplir una fructífera gestión.

El directorio está compuesto así:

Pas-Presidente: Carlos Siles Vargas. Vicepresidente, Carlos Granier; secretario de actas: Huber Monje; tesorero, Alfred Rolf; capitán del club, Jorge Olmos; Vocales: Ricardo Arce, Carlos Tadic, Jorge Tedesqui, Fernando Rojas, Carlos Ibarguen, Jorge del Solar, y René Urquidi M.

En La Paz

Próximo viernes empezará torneo paceño de esgrima

El campeonato paceño de esgrima empezará el próximo viernes en la pedana del estadio Hernando Siles con participación de deportistas de las categorías prejuvenil y juvenil. Estos son los aspectos que se hicieron conocer en la convocatoria.

1. Podrán participar todos los esgrimistas comprendidos en estas categorías (mixtos hasta los 12 años) prejuvenil hasta los 15 años, categoría 17 años, juvenil hasta los 20 años y categoría 22 años pertenecientes a los diferentes clubes afiliados a la asociación.
2. El campeonato se realizará en las especialidades de florete, espada y sable para varones, y florete y espada para damas desde la categoría 17 años y en florete para las demás categorías.
3. Los participantes no deberán tener cuentos pendientes con la asociación.
4. Los participantes deberán presentarse con su respectivo material reglamentario de competencia.
5. Las pruebas serán controladas por la asociación de acuerdo con los reglamentos de la Federación Internacional de Esgrima.
6. Las inscripciones tienen un costo de Bs 3.- (tres bolivianos 00/100) por participante y por arma.
7. Las inscripciones se reciben en las oficinas de la asociación, ubicadas en el estadio Olímpico La Paz, puerta Nº 9, hasta el próximo mes, de Hs. 19:30 a 21:30.
8. Los casos no contemplados en esta convocatoria, los resolverá el Comité Organizador.

Volibol paceño empezará el 4 de junio

Dirigentes de la Asociación de Volibol de La Paz ratificaron anoche que el campeonato de la presente gestión comenzará el 4 de junio próximo con participación de equipos de primera de honor, damas y varones.

Existen buenos auspicios para que el campeonato pueda desarrollarse con éxito, dijo anoche José Laquís Chequer, presidente de la Asociación de Volibol de La Paz.

Dijo que todos los equipos de primera de honor se anotaron para intervenir en esta competencia. Se verán nuevas "caras" en el campeonato, añadió.

EJEMPLO PARA LA JUVENTUD

Bruno Beltrán, participó con éxito en la media maratón de Radio Cosmos de Cochabamba. Benemérito de la patria, y pese a sus 85 años, sigue conservando una asombrosa vitalidad. Es un lindo ejemplo para muchos jóvenes del país.

ENTREGA DE PREMIOS

Luego de disputarse la competencia automovilística "Fundación de Potosí", el pasado domingo se procedió a la entrega de premios; en la foto de la izquierda, aparece José "Monin" Camacho; Armin Franulic, brillante ganador exibe sus premios y a la derecha aparecen, Juan Morales, Armin Franulic, Viktor de los Heros, Oscar Crespo y Roberto Nelkenbaum. (FOTOS FREDDY MORALES ENVIADO ESPECIAL DE PRESENCIA).

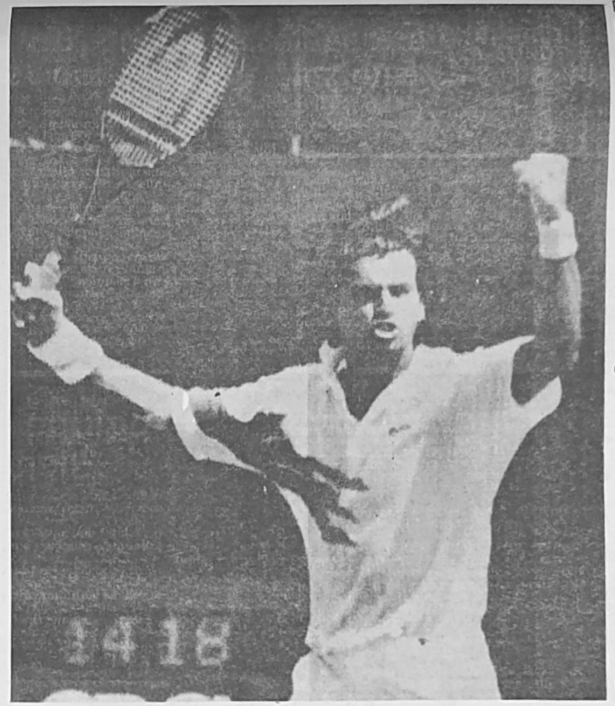

MONTECARLO.- El tenista argentino, Mancini, celebra jubiloso su victoria sobre Mats Wilander, durante uno de los partidos del certamen internacional de esta disciplina, que se jugó recientemente, en Montecarlo. (RADIOFOTO AP).

Carlos Bilardo:

"Argentina está al nivel de las mejores selecciones"

BUENOS AIRES, 2 MAY (EFE).- El seleccionador argentino Carlos Bilardo afirmó hoy, después de su regreso el lunes a Buenos Aires tras su visita al viejo continente, que "Nuestro equipo, completo, está en el más alto nivel de la competición mundial".

Bilardo se mostró "conforme" con su viaje, y definió algunos aspectos del futuro de la selección local, que próximamente jugará en Brasil, del 2 al 16 de julio, la Copa América y que seguramente será la base de la plantilla que actuará en el Mundial Italia 90.

El director técnico dijo que en Europa "presencié el partido amistoso Italia-Uruguay, y el Holanda-Alemania Federal, y pienso que si recuperamos algunos jugadores que se encuentran lesionados, no caben dudas de que estaremos entre los cuatro primeros en el mundial".

Señaló que durante su viaje habló con varios futbolistas argentinos, entre ellos Troglio, Caniggia, Burruchaga y Maradona también intenté conversar con Ramón Díaz, aunque fue imposible.

Con relación al futuro inmediato de la selección, Bilardo explicó que "nos entrenaremos hasta el viernes 12 de este mes y luego habrá un descanso hasta el 14 de junio".

Añadió que "a partir de esa fecha los jugadores quedarán a la orden de la selección y viajaremos a Brasil el 25 ó 26 de junio".

Sobre la situación de los futbolistas que actúan en el extranjero agregó que "se incorporarán a medida que se desocupen".

Burruchaga y Calderón llegarán a Argentina a fines de este mes, debido a que en Francia el torneo finaliza antes".

"Por su parte -agregó- Maradona será el último en sumarse al grupo, ya que llegará a Brasil el día previo al debut con Chile".

Con relación al programa de partidos para el resto de este año, el seleccionador manifestó que "tenemos programados jugar dos partidos en noviembre con equipos europeos".

Partido amistoso

Uruguay enfrenta hoy a Ecuador en Montevideo

MONTEVIDEO, 2 MAY (EFE).- Las selecciones de fútbol de Uruguay, actual campeón suramericano, y Ecuador se enfrentarán mañana en Montevideo en partido amistoso de preparación para la Copa América y las eliminatorias para el mundial de Italia 90.

El encuentro se jugará en el estadio Centenario de la capital a las 21.30 hora local (00.30 GMT del jueves).

El seleccionador uruguayo, Oscar Washington Tabarez, confirmó que será titular el centrocampista Rubén Paz, que juega en el club argentino Racing de Avellaneda.

Para Uruguay éste será el segundo partido de la denominada "operación rumbo al mundial" que se inició el 13 de abril y tuvo su primera prueba el 22 de abril, cuando los "celestes" empataron a un gol ante Italia en la ciudad de Verona.

Tabarez anunció que ante Ecuador el equipo uruguayo mantendrá su mismo bloque defensivo y parte del de medio campo, pero variará totalmente su delantera ya que ante los italianos jugaron cuatro hombres que actúan en España, Francia e Italia, quienes permanecerán en Europa ante este partido.

Entre el 1º y el 16 de julio, Uruguay, actual campeón, y Ecuador participarán en el campeonato suramericano de selecciones que se disputará en Brasil y a partir del mes siguiente comenzarán a jugar las eliminatorias para el mundial de Italia 90.

Entrenador Maturana:

"Danubio es un equipo equilibrado y difícil"

MEDELLIN, COLOMBIA, 2 (AP).-Danubio es un equipo equilibrado que le puede hacer fuerza a cualquiera, según el técnico de Atlético Nacional Francisco Maturana.

"Ildo Maneiro (técnico de Danubio) logró organizar una formación equilibrada, pareja, que ofrece sería oposición a cualquier conjunto", manifestó Maturana.

Danubio y Atlético Nacional se medirán en las semifinales de la Copa Libertadores de América.

"Danubio es un excelente equipo que practica un fútbol similar al de Atlético Nacional y será un rival de gran riesgo", dijo Maturana.

El técnico, que dirige también la selección colombiana, prefiera la habilidad a la fuerza y dio a Atlético Nacional un estilo distintivo, caracterizado por una sólida zaga y un juego en el que abundan los toques de clase.

VIENA, AUSTRIA.- Dos de los deportistas más prominentes de Austria, Thomas Muster, tenista, que sufriera un accidente en Estados Unidos, y el piloto de Fórmula Uno, Garhard Berger, derecha, que sufriera un accidente mientras competía en San Marino, se recuperan en una clínica de Gars. (RADIOFOTO AP).

Corea del Norte inauguró estadio para 150 mil personas

TOKIO, 2 (EFE).- El presidente de Corea del Norte, Kim Il-Sung, inauguró el lunes en Pyongyang un estadio con cabida para 150.000 espectadores y que fue construido inicialmente para albergar parte de los Juegos Olímpicos de Seúl, se informó hoy.

La agencia central de noticias norcoreanas dijo además que en la construcción deportiva, que tiene el doble de capacidad que el estadio olímpico seulés, se desarrollarán las ceremonias de apertura y clausura del "Festival Mundial de la Juventud".

En ese acontecimiento, que tendrá lugar del 1 al 8 de julio próximo, se espera participen unos 15.000 jóvenes de más de 125 países.

El régimen de Kim Il-Sung preveía utilizar este estadio para acoger varios deportes de los JJ.OO. de verano de 1988, pero no acepto el número de modalidades olímpicas que le ofreció el Comité Olímpico Internacional.

Lendl número uno en tenis

NUEVA YORK, 2 (AP).- Tras su victoria del fin de semana en el abierto de Montecarlo, el argentino Alberto Mancini subió al octavo lugar en la lista de tenistas con mayores ingresos en lo que va de la temporada.

Mancini, que derrotó a Boris Becker en la final y a Mats Wilander en la semifinal, se alzó con un primer premio de 123.000 dólares en Montecarlo, con lo que ahora totaliza 142.300 dólares en lo que va de la temporada.

Ivan Lendl sigue siendo el jugador de mayores ingresos, con un total de 425.600 dólares. Segundo está John McEnroe, con 331.000, seguido por Becker, con 292.000 y Miloslav Mecir con 227.000 dólares.

Entre los latinoamericanos, después de Mancini el que más lleva ganado es el brasileño Luiz Mattar, que está 17mo. con 73.000 dólares, según la lista de ingresos de la Asociación de Tenistas Profesionales (ATP).

La lista es la siguiente:

1. Ivan Lendl	425,655 dólares
2. John McEnroe	331,183
3. Boris Becker	292,890
4. Miloslav Mecir	227,337
5. Stefan Edberg	206,972
6. Brad Gilbert	195,776
7. Jakob Hlasek	189,153
8. Alberto Mancini	142,375
9. Yannick Noah	124,473
10. Thomsa Muster	101,772
11. Mikael Pernfors	94,342
12. Anders Jarryd	92,624
13. Kevin Curren	87,687
14. Amos Mansdorf	86,118
15. Christo Van Rensburg	83,283

Básquetbol

Buen nivel técnico en el sudamericano

GUAYAQUIL, ECUADOR, 2 (AP).- Buen nivel técnico y grandes figuras, incluso en los equipos pequeños, caracterizaron primera fase del XXXIII Campeonato Sudamericano de Básquetbol Masculino, de la cual Brasil y Venezuela surgieron invictos.

La primera fase del torneo, que se dividió en dos grupos, concluyó con Brasil en el primer lugar del grupo A, y Venezuela en el primer lugar del Grupo B. Los dos equipos fueron los únicos invictos de esta fase, en que además se clasificaron Argentina, Uruguay, Paraguay y Ecuador.

"El nivel técnico del torneo fue excelente" comenta hoy el diario El Comercio, de Quito, que señala que hubo renovación "y juventud", especialmente en los equipos de Brasil y Argentina, considerados como los favoritos para ganar el torneo.

Además del buen nivel del juego presenciado en los partidos de la primera fase, los espectadores vibraron con encuentros que se decidieron en los últimos segundos.

Incluso en los partidos Venezuela-Paraguay y Colombia-Uruguay se registraron sendos empates que obligaron a tiempo extra de cinco minutos, que fueron seguidos de pie por los espectadores.

BOLIVIA, que no quedó entre los seis finalistas, mostró dos jugadores prometedores: Heriberto Lema, el motor del equipo, y el norteamericano nacionalizado boliviano Ron Valantine, el máximo anotador de la primera fase con 153 tantos.

Vuelta a España (Lec. Pag. 6)

Gandía, España (AFP).- El ciclista portugués Paulo Pinto Oliveira sufrió un accidente durante la novena etapa disputada hoy, pero se mantuvo en competencia (Radiofo AFP).

Asesinato en estadio de fútbol en el Perú

Lima, 1 (EFE) Un jugador y dos espectadores de un partido de fútbol fueron asesinados el lunes en el campo de Pullpa Alto, cercano a la ciudad peruana de Huancayo, por no querer escuchar una arenga pronunciada por un grupo de presuntos terroristas que invadió el estadio.

El diario limeño "El Comercio" informó hoy de que apenas acabado el partido, diez desconocidos, algunos con restro cubierto, intentaron reunir a los 22 jugadores y a los 200 espectadores con la aparente intención de arengarlos.

Uno de los jugadores, Justo Pareja, comenzó a golpear a uno de los presuntos terroristas, al igual que los espectadores Roberto Baldeón y Luis Palomino.

Los desconocidos extrajeros entonces sus armas, redujeron a las tres personas y les ataron las manos a la espalda, tras obligarles a echarse al suelo, les mataron de un tiro en la cabeza.

Exitosa campaña de Carlos Di Laura

ROMA, 2 (EFE).- El peruano Carlos Di Laura y el español José López Maeso avanzaron hoy al segundo turno del XIII torneo de Tenis Parioli, que se está disputando en el Círculo de Tenis Parioli, en Roma (centro-sur de Italia).

Di Laura -ya ganador del torneo romano en 1987- venció al francés Patrice Kuchna, por 6-3 y 6-1, mientras que López Maeso hizo lo propio con el estadounidense Mark Ozer, por 6-2 y 6-0.

Resultados primera ronda:

Gianluca Pozzi (Ita) venció a Christian Brandi (Ita), 6-4 y 6-2.

Lars Johnson (Sue) a Alessandro de Minicis (Ita), 7-6 y 6-4.

Federico Mordegan (Ita) a Marco Filippeschi (Ita), 6-4 y 6-3.

Paolo Pambianco (Ita) a Nicolás Becerra (Arg), 6-1 y 6-3.

Samaranch dejará mañana el hospital

BARCELONA, ESPAÑA 2 (AP).- El presidente del Comité Olímpico Internacional Juan Antonio Samaranch hizo una corta caminata hoy fuera de la clínica donde se le trata una úlcera del cólon y dijo que será dado de alta mañana.

Samaranch, que tiene 68 años, dijo a la prensa que piensa abandonar la clínica Quirón mañana y regresar a Lausana, Suiza, donde el COI tiene su sede central.

El dirigente deportivo bromeó con la prensa y dijo que tal vez se quede otro día porque "estoy muy cómodo y me atienden mejor que en casa".

Indicó que por un tiempo se tomará las cosas con calma, pero que piensa reanudar sus actividades al mismo ritmo que antes de ser internado.

Samaranch fue internado el jueves pasado, cuando la úlcera empezó a sangrar.

"Está muy bien, pasó una buena noche y recibió alimentos sólidos por primera vez en cuatro días", dijo la portavoz de la clínica Elisabeth Cardoner.

Vuelta a España

Dietzen se impuso en la novena etapa

GANDIA (VALENCIA, ESPAÑA) 2 (EFE).- El alemán federal Raimund Dietzen, en las filas del Teka, se impuso en la novena etapa de la vuelta ciclista a España, disputada hoy entre Albacete y Gandía, tras la cual permanece líder el colombiano Omar Hernández.

Dietzen supo aprovecharse del grup de siete corredores que iba en cabeza de carrera para, en el último kilómetro, contactar con ellos y, sin dar tiempo al resto del grupo a enterarse, pegar un pequeño tirón que supone el segundo triunfo para el equipo Teka.

Dietzen invirtió un tiempo de 5h 26:26, a una media de 41.925 km-H el mismo tiempo en el que entró el colombiano Omar Hernández y el resto de lo corredores favoritos de esta edición de la vuelta ciclista a España.

El holandés Nijboer, del Caja Rural, que hoy cumplía 25 años, quiso celebrarlo a su manera, y nada más iniciarse la jornada, salió de cabeza de carrera e intentó la fuga en solitario pero, como sucedió en anteriores jornadas, el pelotón le dejó hacer en un principio, pero luego se fue a su caza y lo neutralizó.

Como si de una repetición de anteriores jornadas se tratase y a pesar de los cuatro puestos puntuables de la jornada, uno de ellos, el primero, de gran dureza y con rampas de un desnivel muy pronunciado, las escaramuzas volvieron a ser norma habitual.

Erwin Nijboer fue neutralizado, pero poco después se sucedieron los tirones, y en pocos kilómetros, se formó un grupo en cabeza de carrera de 17 hombres. No eran corredores importantes, pero por su número podrían llegar a serlo. La ventaja máxima que consiguieron fue de cinco minutos. El español Fernando Quevedo, a 3:11 en la general, era uno de ellos y con esa diferencia se convertía en el líder provisional de la prueba.

Clasificación de la carrera

GANDIA (VALENCIA, ESPAÑA), 2 (EFE).- Clasificación de la vuelta 89 a España de ciclismo, tras disputarse hoy la novena etapa, ganada por el alemán Raimond Dietzen, entre Alabaceie y Gandía, y en la que sigue líder el colombiano Omar Hernández.

Etapa: (228.1 kilómetros a un promedio del vencedor de 41.926. Km/h).

1.- Dietzen R. (RFA/TEKA 5.26:26
2.- Murguialday, J. (ESP/BH) MT.
3.- Ghirotto, M. (ITA/CARRERA) MT.
4.- Blanco Villar (ESP/SEUR) MT.
5.- Ruiz Cabestany (ESP/ONCE) MT.

Emoción de Maira

La jugadora Maira Gil, expresa su alegría luego de haber conquistado Blooming, de Santa Cruz el título nacional de básquetbol en el coliseo Ciudad de La Paz.

Torneo "Andino" de Golf

Oscar Mariscal logró el título

El jugador cochabambino Oscar Mariscal conquistó el título del Campeonato "Andino" de Golf que se disputó durante el fin de semana en las instalaciones del La paz Golf Club, que se encuentran ubicada en la zona se Mallasilla.

Durante las cuarto jornadas del torneo sostuvo ardua lucha frente a José Ignacio Zapata y Bernardo Soria, ambos de La Paz, que se ubicaron segundo y tercero, a diferencia de un solo punto en la clasificación final.

Mariscal aseguró su triunfo en los últimos hoyos de la jornada final, alcanzando el puntaje de 302 golpes, en el torneo que se jugó en la modalidad de "medal Play". Zapata quedó en el segundo lugar con 303 y Soria, tercero con 304. El cruceño Willy McKenny, quedó en el cuarto lugar con 313 golpes.

La comisión técnica de la Federación Boliviana de Golf calificó al certamen, como uno de los más importantes por el rendimiento de los deportistas quienes entablaron duelos interesantes en las cuatro jornadas.

Un total de 146 jugadores participaron en el certamen, de los que 107 fueron de La Paz, 22 de Cochabamba, 16 de Santa Cruz y 1 de Sucre.

Clasificación

Segunda categoría: 1º. Alberto Sotocorno (SCZ) 225 y 2º. Carlos Siles (LPZ) 227.

Tercera categoría: 1º. Bernardo Patiño (SCZ) 215 y 2º. Chang Kyu Park Shin (CBB) 227.

Cuarta categoría: Alberto Céspedes (CBB) 231 y 2º. Carlos Urquidi (CBB) 232.

Damas, sin handicap: 1º. Natalie Zapata (LPZ) 251 y 2º. Claudia Méndez (LPZ) 254. Con handicap: 1º. Rosario de Otero (LPZ) 234 golpes y 2º. Rosario de Isla (LPZ) 238.

Categoría senior: 1º. Humberto Rocha (SCZ) 266 golpes y 2º. Basilio Plaza (LPZ) 268. Con handicap: René Urquidi M. (LPZ) 220 golpes y 2º. Estéban Javornic (LPZ) 237.

Prejuvenil: 1º. Pablo Galindo (LPZ) 322 y 2º. Sergio Virreyra (CBB) 325.

Presenior: 1º. Jorge Tedesqui (LPZ) 234 y 2º. Hernán Virreira (CBB) 235.

Prejuvenil: 1º. Marcelo Patiño (SCZ) 273 golpes y 2º. Sergio Rivero (LPZ) 276.

Infantil: 1º. Ricardo Vargas (LPZ) y Fernando Ibarguen (LPZ) 128.

Impugnación elecciones de la Asociación Obrera

Con las firmas de los dirigentes Roberto Guarachi, Roque segundo Gonzáles, Francisco Tinta y Germán Velarde llegó a PRESENCIA DEPORTIVA la impugnación a los resultados de las elecciones que se realizaron en la Asociación Obrera Deportiva de La Paz.

La nota sostiene que las elecciones se efectuaron con la intervención de 30 clubes en un local frente al Estado Mayor General y no en la sede social que se encuentra en el estadio Andrade.

Afirma que durante los últimos 6 años, el directorio no rindió cuentas sobre el manejo económico. "Solamente se rinde un informe sintético en el momento de la posesión del directorio.

Por otra parte se catigan a los jugadores, delegados y clubes, que se encuentran en contra de la línea de los dirigentes que conducen a esa institución.

J. Verástegui conquistó título nacional de karate

El representante del "Shotokan" La Paz conquistó el título nacional de karate en la categoría de "Kunite Danes" durante el torneo que se realizo el pasado fin de semana con al aval de la Federación Boliviana de ese deporte.

En el segundo lugar se ubicó Rodrigo Fernández (Kempo) y tercero, Marco Arciénega (Shotokan).

En la categoría "Danes Formas" 1º. Angel Ocampo (Kempo), 2º. Rodrigo Fernández (Kempo) y 3º. Jorge Tejerina (Kempo).

Categoría "Danes Katas", 1º. Javier Verástegui (Shotokan), 2º. Juan Justiniano (Shotokan) y 3º. Mauricio Hidalgo (Shotokan).

Varones "Kyus Katas" 1º. Lucio Preboi (Shotokan). "Kyus Formas" 1º. Johnny Ortega (Wai Kung Pai). Damas, 1º. Vanessa Chnes (Kempo). Armas libres danes: 1º. Angel Ocampo (Kempo) y Armas libres Kyus: 1º. Mario Gosalvez (Kempo).

Inseparables campeón de fútbol en línea E. Avaroa

La representación de Inseparables se clasificó campeón en el torneo de fútbol que organizó el Sindicato de Choferes de Colectivos y Microbuses "Eduardo Avaroa" que se realizó con la intervención de 24 equipos.

En la clasificación del primer grupo se ubicó primero Inseparables, luego de vencer en la final a Illimani, representante del séptimo grupo. En el tercer puesto se ubicó el equipo "B" de Inseparables y cuarto, Central de Colectivos.

Al final del torneo el secretario ejecutivo del sindicato entregó los trofeos a los vencedores de la competencia y anunció que en el futuro el actual torneo interno se convertirá en "Liga Deportiva Eduardo Avaroa"

También anunció que se proyecta construir dos frontones en sus instalaciones deportivas que tiene la institución, con el propósito de favorecer las actividades deportivas entre los trabajadores del sindicato.

Nuevos Horizontes

Se inauguró torneo de fútbol infantil

Finales de fútbol de salón en El Alto

La Secretaria de Deportes de la Alcaldía Municipal de El alto programó dos encuentros para hoy en el polideportivo que se encuentra en la Ceja de El Alto.

Desde horas 17:30 se enfrentarán: Tarapacá con Crespolin y Juan Capriles con Secretaría de Deportes.

Se clasificaron para alternar en las finales los siguientes equipos: Tarapacá, Secretaría de Deportes, AASANA, Tránsito, YPFB, Cobee, Vascal, Juan Capriles y Técnico Administrativo.

Centenares de niños competirán durante los próximo 60 días en el torneo de fútbol que organizó la junta de vecinos de la zona Nuevos Horizontes de El Alto.

Es la primera vez que se organiza una competencia entre los niños del barrio según informaron los dirigentes a tiempo de inaugurarse el certamen el pasado domingo.

Los niños manifestaron que necesitan apoyo de las autoridades del deporte para cumplir con sus aspiraciones de alcanzar niveles competitivos.

Nuevos Horizontes

Niños de corta edad integran los diferentes equipos que aseguraron su presencia en el torneo de fútbol que organiza la junta de vecinos de esa zona de El Alto.

Double Cola

Liga Profesional

Blooming visita al Tigre de Achumani

En el preliminar, Always Ready Vs. Litoral

GANAS DE VENCER

Componentes de The Strongest expresaron la seguridad de ganar al puntero del torneo, Blooming de Santa Cruz.

El estadio Hernando Siles será escenario hoy de dos encuentros que se disputarán, desde las 18 horas, por la segunda fecha, segunda rueda, del torneo de la Liga Profesional de Fútbol.

Preliminar

Litoral rivalizará con Always Ready desde las 18 horas en el encuentro preliminar. Ambos planteles tienen similar cantidad de partidos y unidades, ya que jugaron 10 cotejos y totalizaron 10 puntos.

Litoral es candidato a la victoria por su poder ofensivo y por el juego colectivo. Además, cuenta con un buen director técnico Wilfredo Camacho que inculca la práctica de un fútbol rápido y contundente.

The Strongest-Blooming

El cotejo de fondo protagonizado por The Strongest y Blooming empezará a las 20 horas. El público palpita la concreción de un encuentro importante debido a que Blooming, líder absoluto del certamen, llegará con aspiraciones de ratificar su privilegiada colocación.

The Strongest que todavía no superó del todo sus problemas institucionales, aparece con 9 puntos luego de 9 juegos. Sin embargo, los futbolistas de esta entidad expresaron que buscan reivindicarse plenamente y para ello necesitan una victoria sobre el puntero del campeonato. El equipo cruceño sumó 16 unidades en 10 partidos.

En Santa Cruz

El cotejo preliminar empezará a las 19 horas entre Real y Ciclón. El equipo cruceño logró 9 puntos en 10 partidos, entanto que el equipo tarijeño sumó sólamente 4 unidades en 19 juegos.

En el partido de fondo se enfrentarán los planteles de Oriente Petrolero y Bolivar, reeditando un clásico nacional, a partir de las 20:30 horas.

En Sucre

El estadio de Surapata será escenario de un importante encuentro entre el local, Univeristario, y Destroyers, segundo en el torneo de la Liga, a partir de las 16 horas.

El equipo estudiantil logró 3 puntos en 9 encuentros. Destroyers, de Santa Cruz, conquistó 14 unidades en 10 cotejos. Universitario tratará de dejar la última colocación.

GRAN VALOR

Luis Galarza, arquero de Bolivar, jugará esta noche en Santa Cruz frente a Oriente Petrolero. El partido ha despertado mucha expectativa en la capital oriental.

Selección actuará en Asunción el jueves 11

Cochabamba, 2 (PRESENCIA).- La Federación Boliviana de Fútbol confirmó para el jueves 11 de mayo la actuación de la selección boliviana en el Estadio "Defensores del Chaco", frente a su similar del Paraguay.

El propósito es calificar el nivel técnico que tiene el seleccionado para encarar su preparación con miras, inicialmente, a la Copa América y posteriormente, las eliminatorias del mundial.

La revancha de esta confrontación amistosa se cumplirá en Cochabamba, el próximo 25 de mayo, según el acuerdo concretado con la Liga Paraguaya de Fútbol.

Previsiones

La Federación con la finalidad de cumplir con este primer compromiso a nivel de selecciones, solicitó a la Liga adelantar la fecha correspondiente a la media semana, jugando el 10, para facilitar la concentración de los jugadores y cuerpo técnico en Santa Cruz y viajar a la capital paraguava el mismo día 11.

La Comisión Seleccionadora y el cuerpo técnico a la cabeza de Jorge Habegger, nominararán a 16 jugadores de los 24 convocados, para conformar la delegación deportiva que viajará a Asunción.

El retorno se ha definido para el día 12 de mayo en vuelo directo de la capital paraguaya a la capital oriental, para la restitución de los jugadores a sus respectivos planteles.

Especulaciones

El portavoz de la FBF, dijo a **PRESENCIA**, que "hasta el momentos lo único concreto a nivel de partidos de preparación son contra las selecciones de Paraguay y Chile, en ida y vuelta. Los otros informes son especulaciones de posibilidades".

En la Federación se está a la espera de las respuestas de Brasil, Ecuador y Colombia para realizar algún partido pre Copa América.

The Strongest

Seguirá en el torneo de la Liga

Los expresidentes del Club The Strongest anunciaron anoche la permanencia de su primer plantel en el torneo de la Liga del Fútbol Profesional Boliviano, aunque aclararon que esa posición podría variar si la asamblea de socios decide lo contrario el próximo martes.

Los dirigentes analizaron anoche el proyecto de un plan quinquenal que fue presentado por Rodolfo Flores Morelli, cuyo análisis continuará mañana, antes de ser puesto a consideración de la asamblea general que se efectuará el próximo martes en la sede de la institución.

Aclaración

El presidente del comité de finanzas Waldo Beltrán aclaró anoche que cuatro dirigentes viajaron a Montevideo, junto a la delegación futbolística que actuó en la Copa Libertadores de América, son ellos: Roberto Quinteros, Rodolfo Flores, Waldo Beltrán y Mario Arze. (Al cubrirse el cupo de 30 personas, la agencia dio tres pasajes libres).

Viajaron cubriendo todos sus gastos: Rafael Mendoza, José Saavedra, Max Ramírez, Carlos Ballivián, José Pacheco, Antonio Cuba y Germán Tellería.

Sueldos

Los dirigentes que se encuentan en funciones informaron que hasta el próximo 17 de mayo, se pagarán los sueldos a los futbolistas del primer plantel. Aclararon que para el presente torneo no se firmaron contratos donde no se estipulan premios especiales por partidos.

Perú derrotó a Bolivia: 106-70

Guayaquil, Ecuador (AP).- Perú derrotó hoy a BOLIVIA por 106-70 en un partido por el campeonato sudamericano de básquetbol en la denominada ronda de "consuelo".

El primer tiempo terminó con la ventaja parcial para los peruanos de 58-30.

Las dos selecciones quedaron eliminadas tras su participación la semana pasada en el Grupo "A" jugado en la subsede de Pasaje.

Perú había terminado en el último lugar, pero hoy mostró una notable recuperación en base a un rápido juego ofensivo.

Bolivia no contó en sus filas con los mejores jugadores, los norteamericanos nacionalizados Douglas Shouse y Ron Valentines.

Ganó Brasil

La selección brasileña se impuso por 92-85, en el primer partido de la fase final, luego de un parcial que terminó igualado a 47 puntos.

Triunfo argentino

La selección argentina venció hoy por 77 a 72 a Uruguay, luego de un parcial de 46 a 38

CSF inhabilitó estadio "El Campín"

Asunción, 2 (AP).- El Comité Ejecutivo de la Confederación Sudamericana de Fútbol (CSF) clausuró hoy el estadio "El Campín" de Bogotá por seis meses para actuaciones del club Millonarios e inhabilitó a cuatro futbolistas de ese club por un año como consecuencia de graves incidentes registrados en 26 de abril en oportunidad del partido ante Nacional de Medellín por la Copa Libertadores de América.

Los futbolistas sancionados son Carlos Estrada, Eduardo Pimentel y Cervelón Cuesta, colombianos y el argentino Mario Vanemerack. Los cuatro futbolistas fueron acusados de agredir al árbitro chileno Hernán Silva, al término del cotejo con Nacional con resultado de 1-1 por cuartos de final del torneo sudamericano.

El futbolista John Trellles, de Nacional involucrado en los incidentes fue suspendido por tres cotejos, todas las suspensiones rigen para el torneo de la Copa Libertadores de América.

Otra resolución de la CSF señala que el presidente del club Olimpia, de Paraguay, Oswaldo Domínguez Dibb fue suspendido por un año para actividades internacionales por haber ofendido a las autoridades del club Boca Juniors de Buenos Aires y de la propia Confederación, en ocasión de los partidos de la segunda ronda.

OPTIMISMO

Integrantes de Always Ready que tienen confianza en lograr un buen resultado contra Litoral esta noche

En Oruro

San Martín y Economía, campeones de Volibol

ORURO 2 (PRESENCIA).- San Martín, en varones y Economía, en damas, se clasificaron campeones del torneo "apertura" de volibol que concluyó ayer en esta ciudad, con el patrocinio de la Asociación de este deporte.

Ambos elencos, durante el breve torneo, mostraron que incorporaron a sus filas a elementos valiosos para la práctica del volibol, deporte que tiende a superarse en esta capital, especialmente en las ramas infantil y juvenil.

En el compromiso final, el sexteto femenino de Economía se adueño de los dos puntos al marcar walk over (WO) a Facultad Técnica (FATEC), cuya ausencia, desde luego, fue criticada por los aficionados. En los otros partidos, el elenco economista se apoyó en la producción de Patricia Miranda, su más efectiva jugadora.

Por su parte, el equipo de San Martín se dió el gusto de ganar al empinado Bolivar, último campeón orureño, para conseguir el título del torneo apertura. El marcador fue de tres canchas para los "santos" y dos para los bolivaristas. El último set fue el más emotivo, tras un vibrante empate a dos "chicos" pero finalmente, San Martín logró ganar por 17 a 15. Gran actuación en éste y otros partidos, del jugador Freddy Vidal.

Personeros de la Asociación Departamental de Volibol (AVO) informaron que el torneo oficial 1989 comenzará, impostergablemente, el 14 del presente mes. Todos los clubes afiliados conformaron sus equipos para intervenir, con ventaja, en el campeonato de la presente temporada, según sus directivos.

TRABAJO INTENSO

Los dirigentes de la Comisión Seleccionadora deben volcar todos sus esfuerzos en procura de lograr que la selección sea la prioridad. Ojalá que prime el sentido común y no tengamos fracasos en la Copa América.

Las artes plásticas hoy

ARQUITECTURA RETROSPECTIVA DE LA PAZ.- El Colegio de Arquitectos de La Paz, presenta una muestra de arquitectura retrospectiva de La Paz, con obras ejecutadas por el Arq. Alfredo Saenz Garcia, en la "Casa del arquitecto", ubicada en la calle Apolinar Jaen Nº 765.

EXPOSICION BIBLIOGRAFICA CULTURAL DE LA MUJER PANAMERICANA.- Se presentará en el salón "Antonio Gonzales Bravo", de la Casa de la Cultura, una exposición de la mujer panamericana de las repúblicas de Argentina, Bolivia, Costa Rica, México y Perú.

LOS NIÑOS EXPONEN.- La Galeria "Trazos", ubicada en la Av. 20 de Octubre, ofrece una alternativa diferente, en la que más de diez niños muestran sus dibujos y otros trabajos manuales.

EN EL TALLER DE ARTE DE LA UMSA, ubicado en Conchitas esquina Héroes del Acre, se presenta la muestra "Formas escultóricas en Zn" con obras de alumnos de la Carrera de Artes de la UMSA.

LUGARES DE CULTO RELIGIOSO A TRAVES DEL MUNDO.- El fotógrafo Jim Dandridge, expondrá una serie de fotografias con temática religiosa en el Instituto Boliviano Americano ubicado en el Parque Zenón Iturralde Nº 121, a partir del lunes 8 de mayo.

MICROESCULTURA EN PALITOS DE FOSFOROS.- El maestro Reynaldo Gamarra expondrá sus trabajos hechos con una técnica desarrollada por él mismo de microescultura. La muestra se presentará en la Sala de Exposiciones temporales del Museo Nacional de Etnografia y Folclore, ubicado en la calle Ingavi 916.

EFRAIN CALIZAYA LOZA, expone sus obras en el Salón "Cecilio Guzmán de Rojas" ubicado en la calle Colón Nº 279. La muestra permanecerá abierta hasta el sábado 6 de mayo.

EN LA GALERIA DE LA EMBAJADA DE MEXICO, ubicada en la Av. 6 de Agosto 2652, se expondrán a partir del jueves 4 de mayo, las obras de los pintores Eduardo Cortez y Efrain Bueno, la exposición permanecerá abierta hasta el 17 de mayo.

LA PINTORA ANGELES FABBRI, expondrá sus oleos, en la Galeria Emusa, ubicada en la Av. 16 de Julio 1607 a partir del martes 2 de mayo.

ARTESANIAS EN EL "TAMBO QUIRQUINCHO.- El artesano Augusto Rocha expone sus prendas de artesanía de lana natural en el tambo quirquincho hasta el dia viernes 5 de mayo.

EN LA GALERIA DE ARTE ARKANI, el joven pintor Keiko Gonzales efectuará su primera exposición individual en el pais, a partir del jueves 4 de mayo. Belisario Salinas 516.

EXPOSICION FOTOGRAFICA: "LUGARES DE CULTO RELIGIOSO A TRAVES DEL MUNDO".- El próximo lunes 8 de mayo, se inaugurará, en el Centro Boliviano Americano, ubicado en el Parque Zenón Iturralde N-121, una muestra de fotografias sobre temas religiosos efectuadas por Jim Dandridge.

cultura

Disco es cultura, a veces

Por Cergio Prudencio

La cantante boliviana Emma Junaro ha publicado un último disco en el que se plantean varios aspectos dignos de especial consideración.

Ya en el titulo, **Emma Junaro canta a Matilde Casazola,** se revela el propósito, poco común entre nuestros músicos, de detenerse en el trabajo de otro. Asumiendo un gran reto, Emma toma la obra de la compositora e intérprete más original, vigorosa y honesta en el panorama contemporáneo de la música popular boliviana, de donde hace una selección significativa de canciones, y se da a la tarea de interpretarlas en versiones propias. Cantar retrospectivamente a Matilde Casazola, quien se canta ella misma habitualmente en un singular, fascinante e irreproducible estilo interpretativo (resistido, claro está, por académicos y respingones), es un mérito que denota coraje, aquel que toda propuesta artistica verdadera siempre tiene.

Emma Junaro ha realizado este proyecto ambicioso, sustentada básicamente en dos factores. Primero, la alta autoexigencia que se ha impuesto. Si analizamos la sucesión **La Resolana** (1), **Emma Junaro en vivo** (2), **Si de amor se trata** (3) y el que ahora consideramos, subtitulado **Mi corazón en la ciudad** (4), su tetralogía discográfica, advertimos una línea de superación constante. En cada disco Emma canta mejor. Y ésto no es casual, ella ha tomado conciencia de que su campo de acción profesional, cuando está seriamente hecho, demanda formación y estudio, aspectos que no ha descuidado en los últimos años.

El segundo punto de apoyo es sin duda la dirección musical y arreglos que inteligentemente Emma confió a un destacado músico uruguayo, Fernando Cabrera. Sólido de formación, con amplia trayectoria como compositor, solista y acompañante, Cabrera asume aquí también su propio desafío, creando el contexto sonoro para cada una de las reconocidas canciones de Matilde. Y lo hace con imaginación, sin prejuicios ni temores, a la vez que con mucho respeto por la propuesta original.

El disco se abre con **La estrella,** canción de la Segunda Estancia poético-musical. Una transparente instrumentación coloca a la voz en primerísimo plano: "He visto muchos hombres/ abrazados a su sombra/ mordiendo amargo pan...", pero a su vez la aclimata en su drama, con trazos, manchitas, comentarios que en sutiles planos hacen el charango, la quena, la percusión, una voz secundaria (coro), sostenidos siempre por el vigor sincopal de la guitarra. Buen comienzo.

Tanto te amé, que es un aire de bailecito, cambia en esta versión radicalmente ese carácter. Penetrando el sentido de la poesía, surge un ostinato grave y profundo que el piano protagoniza centralmente rondado por una ansiosa guitarra. Y en "amarte fue acariciar una estrella...", el diálogo sobrepuesto de zampoñas impone un nuevo clima, tenso, ascendente, que se diluye luego conclusivamente. Un acierto instrumental para una de las más expresivas versiones de Emma.

En cambio en el aire de cueca **Viento pasajero,** el clima de cueca está presente en el argumento del arreglo. Un canto intenso y doloroso es acompañado muy bien por Cabrera, valiéndose de recursos guitarristicos de procedencias diversas. Lindo el final de sonoridades alegóricas a "...fuiste viento pasajero..." con la voz perdiéndose.

El bailecito titulado **Como un fueguito** tiene en esta versión algunos problemas. El haber tomado un "tempo" tan lento dificulta la fluidez del canto. Las frases pierden fuerza (comparo con la versión de la propia autora). No hay gestos musicales de bailecito, ni nada que los sustituya (como en **Tanto te amé,** por ejemplo), por lo que la canción poco a poco se va hundiendo, pese a los esfuerzos expresivos de la voz.

En **La sonrisa de piedra** tampoco hay mucho de bailecito. Sin embargo la seca sincopa de la guitarra da tensión y consistencia. El canto entonces fluye, sostenido por una ritmica de gran carácter y un trabajo timbrico muy rico.

Y concluye esta cara del disco con **Reloj de Arena.** Voz y guitarra en un dúo sencillo pero de mucha vitalidad.

Mi corazón en la ciudad es otro bailecito que Cabrera capea con creatividad, convirtiéndolo en cosa distinta e interesante. Una batería de percusiones marcada y variada, acopla imágenes a las imágenes poéticas: "la ciudad con sus pezuñas de plata/ apresa mis sueños"; una voz en otro plano fortalece a la voz principal; una guitarra de tonos metálicos y un piano de fondo dan cuerpo armónico a la construcción, desde atrás, ¿o desde abajo? Tanto da. El hecho es que se trata de uno de los mejores logros del disco.

A este le sigue **Cuento del mundo,** aire de cueca, con poesía de profundo afecto, comprendida muy bien por Emma, que la canta con excepcional elocuencia y ternura. El violin chapaco y la quena aportan su calidez al clima inocente de la canción.

De regreso (que erróneamente figura en el disco como "El regreso"), es hoy por hoy una cueca-himno, diría yo, bandera de un tiempo, grito de nostalgia, reverencia a la tierra. Es una cueca nuestra, con el perdón de Matilde. En este caso, una preintroducción de murmullos que progresivamente se vienen acercando, ilustra la atmósfera de la poesía, crea tensión y expectativa y se resuelve en el inicio sorpresivo del bajeo característico de la guitarra. Pero qué lástima: ¡Muy lento!. Emoción y fuerza caen permanentemente.

Otro bailecito, **El Contraste,** es el más bailecito de todo el disco. En medio del rigor de la forma y de la línea melódica, aparecen en libre disposición, una serie de rasgos traídos de la tradición intuitivamente, pero con muy buen gusto. Así el carácter está dado. Con todo, creo que a la voz le faltó picardía.

Finalmente **Anochecer.** Una hermosa versión cimentada en el dáctilo rítmo del huayño, pero que tampoco es huayño. Introducida por un desgarrador grito de quena, la voz dice lo suyo en tono de sereno presagio, con calma, aunque dramáticamente. La obsesiva idea "...camino del monte/ yo me iré..." parece inducir luego un largo, intenso y rico estado reflexivo; juegos timbricos e improvisatorios que dejan abierto el final no sólo de la canción, sino del disco todo.

De este modo Emma Junaro y Fernando Cabrera nos revelan sus propias maneras de entender a Matilde Casazola. Así nos descubren nuevos significados, nuevas dimensiones, nuevos universos en la poesía y la música de esta compositora. Su acercamiento a ella los deslumbra, pero también los libera en cuanto los lleva a expresar sus identidades. Emma con su canto cada vez más suyo y Fernando con su imaginería sonora, han creado esta obra, que es una canción hecha de una canción.

Angeles Fabbri en la EMUSA

Ayer por la noche la joven pintora Angeles Fabbri inauguró una exposición de óleos en la Galeria EMUSA de esta capital.

Angeles Fabbri realizó estudios de Arquitectura en la UMSA, en la Universidad de Chile en el Instituto de Arte Contemporáneo de Santiago, y en la Staatliche Kunst Akademie Düsseldorf Hochshule für Bildende Künste con el profesor Norbel Tadeusz

Ha expuesto seis veces individualmente, y ha participado en nueve exposiciones colectivas, en La Paz, ha participado en una exposición de arte boliviano en la IFA Galerie de la ciudad de La Paz, y ha realizado una exposición individual en la ciudad de Munich.

La muestra permanecerá abierta por dos semanas.

puerta Abierta PRESENCIA
La Paz, Bolivia, miércoles 3 de mayo de 1989

- Disco es cultura, a veces
- Angeles Fabbri en la EMUSA
- Príncipe de Asturias para astrofísico mexicano
- Se celebró la fiesta más antigua del mundo
- Serie televisiva italiana de nunca acabar
- Murió Sergio Leone
- Silberman habla de Buñuel

"Emma Junaro canta a Matilde Casazola", es el nombre de un disco grabado recientemente por la popular cantante bajo la dirección musical y arreglos de Fernando Cabrera.

En la grabación participaron además los músicos: Antonio Pérez, Marcelo Peña, César Junaro, Willy Pozadas, Juan Carlos Morales, Javier Saldias, Fernando Giménez, Adrián Barrenechea, Omar Valdivieso, Esperanza Téllez y Freddy Roca.

Príncipe de Asturias para astrofísico mexicano

MADRID, (PL).- El astrofísico mexicano Guido Munch obtuvo hoy el premio Príncipe de Asturias de Investigación científica y técnica 1989, el más importante de España, por la diversidad de campos que ha abordado en sus estudios.

Por segundo año consecutivo este galardón fue conquistado por un científico de nacionalidad mexicana pues en la pasada edición correspondió al físico - matemático Marcos Moshinsky, de la Universidad Autónoma de México, junto con el físico español Manuel Corona.

Un jurado internacional, presidido por el académico Severo Ochoa, acordó en Oviedo (sede de la fundación Príncipe de Asturias) conceder el premio a Munch en reconocimiento a sus múltiples e importantes contribuciones en astrofísica y su instrumentación.

Sus aportes incluyen, asimismo, análisis teóricos y observaciones sobre la atmósfera del sol y de las estrellas, materia interestelar, planetas y estructura galáctica, junto con aplicaciones tecnológicas que resultaron decisivas en la exploración del espacio.

Münch, quien fue propuesto para el Príncipe de Asturias por el Instituto de Astrofísica de Canarias, se graduó en ingeniería civil y matemáticas en la Universidad Autonóma de México, y posteriormente realizó un doctorado en astronomía y astrofísica en la universidad de Chicago, Estados Unidos.

Trabaja en el Instituto Hispano - Germanoccidental de Alemania y ha publicado más de 120 libros y artículos sobre su especialidad.

El académico Ochoa afirmó a la prensa que el galardonado es una personalidad científica de una relevancia extraordinaria, al destacar su labor en el campo de la astronomía y sus investigaciones acerca de materia interestelar.

La decisión, aunque difícil, ha estado condicionada por el hecho de que la astronomía nunca había recibido este premio, expresó Ochoa.

El astrofísico mexicano recibirá el galardón el próximo otoño de manos del príncipe Felipe de Borbon, heredero de la corona española.

Otros siete premios anuales Príncipe de Asturias, además del científico, son otorgados a personas, colectivas o instituciones que se destaquen en distintas esferas en favor del progreso de la humanidad.

Venezuela: 70 mil afectados por el SIDA

CARACAS, (PL).- El SIDA constituye un daño significativo a la salud pública venezolana, que acumula unos 70 mil infectados, declaró el ministro de Sanidad, Felipe Bello, al anunciar una campaña educativa a partir del domingo próximo.

Las autoridades registran 351 casos del Síndrome de la Inmunodeficiencia Adquirida (SIDA), de los cuales 233 fallecieron, con una proporción de dos muertos por cada tres enfermos.

El director de la oficina nacional de control del SIDA, doctor Raul Fernández, admitió la existencia de 14 mujeres entre las víctimas, porcentaje considerado bajo, pues por cada una de ellas hay 24 hombres.

Precisó que el 70 por ciento de los enfermos están incluidos en el grupo de mayor productividad (de 30 a 39 años de edad) y el resto se encuentra entre los 10 y los 19 años.

Es muy preocupante, advirtió, la celeridad conque se registran los casos con diferentes estadios de la acción del virus HIV, considerado el responsable de la inmunodeficiencia humana, de los cuales se reportaban 316 al finalizar 1988.

Según el ministro, de continuar el ascenso acelerado de la epidemia, la situación será en extremo grave en 1992, cuando se totalicen de 20 a 50 mil víctimas entre enfermos y fallecidos.

La campaña educativa - uno de los métodos recomendados por la Organización Mundial de la Salud (OMS) - tiene como centro a un folleto titulado "entendiendo al SIDA", preparado en Estados Unidos, país que registra el mayor número de sidosos en el mundo y donde por primera vez fue diagnosticado el síndrome.

Los epidemiólogos venezolanos insisten en el control profiláctico de las donaciones de sangre, expresó Bello, mientras propician el uso de preservativos para atenuar las posibilidades de contagio sexual, la principal vía de penetración del virus.

El expresidente Jaime Lusinchi (1984 - 1989) inauguró una fábrica de ese medio de protección sanitaria, pero los hábitos tradicionales de la población, que rechaza en gran medida el empleo de los condones, aun permiten pronosticar situaciones más críticas de contaminación si no se toman otras medidas profilácticas.

En febrero pasado, al asumir el ministerio, Bello dijo que reestructurará el programa antisida para incorporarle psiquiatras, sociólogos, antropólogos y trabajadoras sociales, junto a los epidemiólogos.

Reconoció que muchos enfermos están sometidos a grandes tensiones de carácter humano y discriminatorias, a la vez que anunció el establecimiento de unidades médicas especiales para el tratamiento, control, investigación y prevención del SIDA adjuntas a los grandes hospitales del país.

La OMS considera a Venezuela entre las naciones de mayor riesgo y le asignó el año pasado un presupuesto de 320 mil dólares como contribución al programa para combatir la enfermedad.

Ciencias

AGENDA

PRESENCIA Av. Mariscal Santa Cruz, Edificio Esperanza 2° piso, teléfonos: CENTRAL: 372344-351998.

LA PAZ
ESTABLECIMIENTOS FARCEUTICOS PARA EL MIERCOLES 3 DE MAYO

OFSAN Pichincha Nº 552; **CARMELITA** C. Ayacucho Nº 367, Tel. 321780; **OLAM** C. Ballivián Nº 1489; **SAN AGUSTIN** Plaza Juariste Eguino Esq. Pando, Tel. 328212; **NIÑO DE PRAGA** Av. 6 de Agosto Nº 2376, Tel. 365864; **LATINA** C. Pedro Salazar Nº 581, Tel. 353620; **SAN MARTIN DE PORRES** Plaza Israel, Tel. 368862; **SAN ANDRES** Plaza Gualberto Villarroel Nº 140, Tel. 358935; **ATENAS II** Av. Saavedra Esq. Plaza Uyuni, Tel. 372719; **ARMONIA** C. Rosendo Villalobos Nº 1604, Tel. 377966; **INCAHUASI** C. Gral. Campero Nº 1730 V. San Antonio; **MAR-MAO** Av. Keneddy Nº 310, Tel. 353540; **JUAN PABLO II** C. Subteniente Peñaloza Nº 410 V. Victoria; **CENTRAL** C. Tumusla 773; **SANTA ELENA** Av. Buenos Aires Nº 867, Tel. 324294; **LA SAMARITANA** C. Illampu Nº 1067, Tel. 366307; **BEJARANO** C. 14 de Septiembre ESq. 13 (Obrajes), Tel. 783734; **MERCURIO** Los Pinos Vía 1 zona Calacoto, Tel. 790846; **FLEMING** C. Villegas N. 6893 (Irpavi), Tel. 793299; **OSIRIS** Ciudad Satélite Plan 405, Calle 21 A Nº 877, Tel. 812718; **LITORAL** Av. 12 de Octubre Nº 36 Ceja El Alto.

TELEFONOS DE TERMINAL DE BUSES LA PAZ

Informaciones Terminal de Buses Tela. 367273-367270; Transportes **KORILAZO** Tel. 323810; Transportes **AROMA** Tel. 357449; Pullman **"NOBLEZA"**, Tel. 361427. Pullman **ATLAS**, Tel. 326021; Pullman **AVAROA** Tel. 327096; Flota **COPACABANA**, Tel. 366783; Pullman **BOLIVIA**, Tel. 355854; Pullman **URUS IMPERIAL**, Tel. 350793; Flota **RELAMPAGO**, Tel. 369758; Flota **ANDINO**, Tel. 320471; Flota **EL DORADO**, Tel. 359153; Flota **SAN FRIANCISCO** , Tel. 378084; Flota **ORURO**, Tel 354612; Flota **BUSTILLOS**, Tel. 326894; Pullman **PUNATA**, Tel. 377909; **FLOTA PANAMERICANA**, Tel. 371119; Transportes **LITORAL**, Tel. 358603; Transportes **INQUISIVI**, Tel. 341050. Pullman **URUPUÑA**, Tel. 353214; Transportes **COPACABANA**, Tel. 322888; Transportes **6 DE AGOSTO**, Tel 320542; Transportes **SAN LORENZO**, Tel. 328911; Transportes **VELOZ DEL SUD**, Tel. 323146; Transportes **CISNE**, Tel. 361321; Transportes **EL CONDOR**, Tel. 320471; Transportes **LA PAZ**, Tel. 377443, Pullman **AMERICA**, Tel 352113. Autobuses **POTOSI**, Tel. 355485; Transportes **10 DE NOVIEMBRE**, Tel. 361138.

TELEFONOS DE URGENCIA

HOSPITAL DE CLINICAS Maternidad. Tel. 376472; **TRANSITO**, Tel. 371224 y 371220; **ASISTENCIA PUBLICA**, Tel. 118-376668; **MATERNIDAD**, Tel. 314414; **NEUROCIRUGIA**, Tel. 320728; **PENSIONADO**, Tel.322823. **BOLIVIAN POWER Co. Ltd. RECLAMOS**, Tel. 354357; **BOMBEROS**, Tel 378468 - 378469 - 119 **HOSPITAL DE CLINICAS CENTRAL**, Tel. 376472; **ATENCION DE PARTO DOMICILIARIO**, Tel. 360700; **RADIO PATRULLA**, Tel. 110; **AASANA** (Aeropuerto Informaciones) Línea Piloto. Tel. 810122. **SAMAPA**, Tel. 311222; **DIRECCION NAL. DE INVESTIGACION**. Tel. 356124 **ESTACION CENTRAL**, Tel. 353510-352510. **BUSCAMOVIL**, Central Maestra. Tel. 320644; **INSTITUTO NACIONAL DE FARMACODEPENDENCIA (INIF)**, Tel. 356484. Atención las 24 horas del día.

H. MUNICIPALIDAD DE LA PAZ

TELEFONO DEL RETEN, Tel. 371223. **MUNICIPIO DE EMERGENCIA**, Tel. 371256 - 375266; **TASA** Reclamos, Tel 133. Informaciones, Tel. 104; **SEÑORITA HORA**, Tel. 117 y **LARGA DISTANCIA EXTERIOR**, Tel 356700, Interior, Tel. 101, **INFORMES**, Tel. 350211.

Se celebró en Egipto la fiesta más antigua del mundo

EL CAIRO, (EFE).- Egipto celebró el pasado lunes la fiesta más antigua del mundo, "sham el nessim" (sentir la brisa), que este año coincidió con las festividades de los antiguos faraones con el primero de mayo de los trabajadores.

"Sham el nessim", la fiesta de la primavera, se remonta a los tiempos faraónicos y dio origen a uno de los primeros calendarios de la historia, hace 5.330 años, cuando comenzó a registrarse, año tras año, la variación en la corriente del Nilo.

Este año, y cada 30, coincide con el Ramadan, el mes del ayuno de los musulmanes, y con una regularidad que obliga a difíciles cálculos con tres calendarios distintos -uno de ellos el lunar-, con el primero de mayo de los trabajadores.

Al suceder en pleno ayuno de Ramadan, la mayoría de los habitantes del valle del Nilo, musulmanes, no pudieron este año salir a festejar la fecha con almuerzos y fiestas en los parques y jardines para "sentir la brisa", como acostumbran a hacer.

La brisa que hay que sentir es, en árabe, el "shefir", el suave y fresco viento del norte que los antiguos egipcios divinizaron con el nombre de Zefer.

Más tarde, los griegos lo rebautizaron con el nombre de Cefir, de donde, gracias a Roma, procede el nombre castellano de Cefiro para las brisas suaves.

Los griegos erigieron a Cefir, junto a la diosa Afrodita, un templo en Abukir, el Cefirión, y contaban que allí la reina Berenice colgó su larga cabellera, que los dioses del Olimpo llevaron al cielo y convirtieron en la constelación que lleva su nombre.

La fiesta de "sham el nessim" con vientos cefiros o sin ellos, coincide todos los años, con el primer lunes después de la pascua copta, que este año se celebró un mes más tarde que la católica.

Amenidades

Desde muy tempranas horas de la mañana, en las calles de El Cairo se ve a las familias cristianas y musulmanas dirigirse a los jardines y zonas verdes de la ciudad, preferentemente junto al Nilo, donde pasaron el día con la "brisa".

Uno de los lugares preferidos es el parque zoológico, además de la explanada de las pirámides de Giza y el pueblo de Kanater, en el delta del Nilo, donde se puede llegar desde El Cairo en un crucero en "Faluka" por un precio mínimo.

Las costumbres populares en el "Sham el nessim", la única fiesta que une a cristianos y musulmanes en Egipto, también se reflejan en su gastronomía tradicional.

Hace miles de años, y hoy en día, los habitantes del Egipto faraónico se ofrecían unos a otros huevos de oca pintados de colores, que para el pueblo representaban la alegría del comienzo de la primavera.

Para el antiguo clero de Ra, Osiris o Aton, los huevos de Oca eran una referencia al primigenio, origen del mundo y del universo.

También -como ahora- comían salazones de pescado y cebollas, estas últimas consideradas desde entonces en muchas simbologías orientales como la representación de la vida por las sucesivas capas que envuelven su corazón.

Entonces, como ahora, las cebollas servían de amuleto contra los malos espíritus. Las campesinas egipcias duermen la víspera con una cebolla debajo de la almohada para ahuyentar la mala suerte, que quizá tiene un olfato delicado.

El pescado, el pez, sigue siendo hoy día el símbolo de los cristianos coptos, y sus estudiosos afirman que lo es desde que los primeros cristianos romanos lo adoptaron como clave de identificación en las épocas de persecución, pues sólo ellos conocían la metáfora de la multiplicación de los panes y los peces.

A pesar de la estricta moralidad musulmana y cristiana del Egipto actual, al amanecer de esta fiestas las campesinas - eso sí, ellas solas- se bañan desnudas en el Nilo y arrojan al río las cebollas con que durmieron, hace decenas de siglos hacían lo mismo.

Este año, "la brisa" pasó por el valle del Nilo sin que la sienta la mayoría de sus habitantes, que se encuentran en la mitad de su mes de ayuno y que les prohibe consumir alimentos durante las horas diurnas.

Daniel el Travieso

Es difícil parar a Gina...Nunca está ahí.

dramas clasificados

maría de oro

dick tracy

trucutú

ágata

CONDORITO

justo y franco

el detalle que faltaba

picapiedra

el conejo de la suerte

cándido

recorda mundiales

Solución a SOPA de LETRAS

E	R	A	N	S	A	L	O	D				
U	V	A	N	T	O	R	I	S				
G	E	S	O	N	E	R	E	E				
A	M	B	R	U	E	J	A	L				
R	A	U	N	C	H	E	E	D				
B	E	J	C	O	L	D	O	R				
M	A	I	R	E	T	A	B	A				
E	O	A	L	A	N	S	E	M				
N	A	B	A	R	R	E	J	O				

SOPA de LETRAS

A	L	I	N	D	R	E	T	O				
P	O	R	E	T	N	E	R	F				
A	C	M	A	L	I	E	A	R				
F	R	U	N	E	J	O	L	O				
A	L	Ñ	E	A	T	I	L	A				
P	A	E	S	L	A	T	I	O				
G	O	C	E	L	L	E	D	A				
I	T	A	L	O	N	O	O	L				
P	U	R	S	I	C	A	R	A				

SIETE partes del cuerpo humano

Se leen de izquierda a derecha, de derecha a izquierda, de arriba abajo, de abajo arriba y en diagonal, al derecho o al revés. Trazando una línea alrededor de cada palabra, procure localizarlas todas, teniendo en cuenta que una misma letra puede formar parte de dos o más nombres por cruzarse éstos.

CRUCIGRAMA

Por Luis Campos

HORIZONTAL

1 Esculpe; cincela
6 Amarras; sirgas
10 Elige
14 Cereal común
15 Cañon, p. ej.
16 Consejero
17 Enjuicia; piensa
18 Auténtico
19 Envolved
20 C. del Paraguay, — Pedro
21 Analizan
23 Yate
25 Miraba
26 Caserones
27 Imitan
30 Trituran
31 Incrédulas
32 Te enteras
33 Perjuicio
36 Expresado
37 El Atlántico y el Muerto
38 Caricia
39 Sonido
40 Partir
41 Sofoación
42 Isla de las Filipinas
43 La — Matancera
44 C. al N. de Puerto Rico
47 No obstante
48 Vapulear; flagelar
49 Proyecto
50 Fulano de —
53 C. de Colombia (Cauca)
54 Rabo
56 Enseña
58 Haraposo
59 Actor — Ladd
60 Alfombra
61 Arte de pesca
62 Falda
63 Contr. de cátodo

VERTICAL

1 Reino de Indochina
2 Instr. mus. de cuerdas
3 Especie de lona
4 Licor
5 Flores venenosas
6 Labor; faena
7 Supliquen
8 Propietaria
9 Caníbales
10 Moneda de cobre
11 Detesten
12 Mitra; corona
13 Ray y Fabrizi
22 Uno en Berlín
24 Aquellas
25 Calle de árboles
26 Contener; abarcar
27 Confusión; desorden
28 Ese no
29 Canto de guerra
30 Áctriz Gloria —
32 Galería artística
33 Venus de —
34 Querencia
35 Papagaya
37 Espigas de maíz
38 Capa de pintura
40 Añade
41 Trompeta
42 Relativa al latín
43 Mar: ing.
44 Amante rioplatense
45 Instr. de agricultura
46 Embarcaciones ligeras
47 Página; hoja
49 ¡— ball!
50 Tapo; cierro
51 Acido: ing.
52 Cuerda; cordón
55 Onda
57 Entregan

SOLUCION ANTERIOR

L	O	A	S		R	I	T	A		O	P	A	L	O
A	L	T	A		I	D	E	M		V	A	M	O	S
R	I	E	N		E	A	S	E		A	R	A	D	O
E	V	O	C	A	S		A	N	C	L	A	D	O	S
S	O	S	I	E	G	O		O	R	A	D			
			O	R	O	Y	A		A	D	A	T	A	R
G	R	A	N	O		E	L	E	V	A		I	I	I
I	O	T	A		E	M	I	T	E		C	O	D	O
R	E	A		P	R	E	S	A		P	A	S	A	S
E	R	R	A	R	A		A	P	E	A	R			
			Z	O	L	A		A	L	I	A	D	A	S
A	P	L	O	M	A	D	O		U	R	B	A	N	O
F	U	E	T	E		E	D	A	D		I	M	A	N
R	E	M	A	S		M	A	J	E		N	A	T	A
O	S	A	R	A		E	S	O	S		A	S	A	R

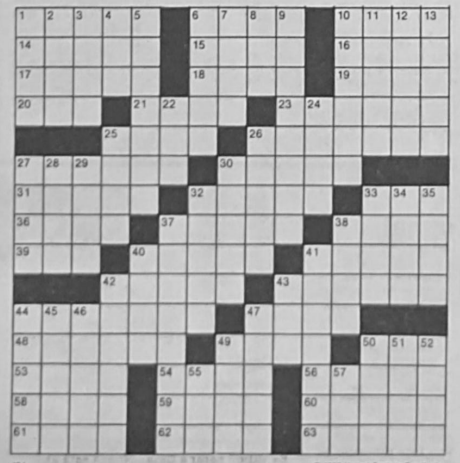

© 1989 United Feature Syndicate

hogar

Encuentro matrimonial

Diálogo entre esposos y Dios en medio de la vida de pareja

El amor no es una cosa de sentimientos, sino fundamentalmente de decisión.

"Esposos que habían entrado al cursillo a regañadientes y algunos con la determinación de demandar el divorcio a su cónyuge, salieron después del Encuentro Matrimonial tomados de las manos" (Magaly de Vera).

Son innumerables los testimonios de parejas que mejoraron notablemente y muchas veces "salvaron" su vida de pareja gracias a los retiros de la organización católica mundial "Encuentro Matrimonial".

Elva y Raúl Lara, un matrimonio boliviano, dirigente de la mencionada organización, explican que el éxito de las enseñanzas de sus cursillos radica en que, junto al aprendizaje de técnicas, que facilitan la apertura al diálogo de "alta calidad" entre esposo y esposa; se aprende a colocar a "Dios en medio de la vida de la pareja. Si El está presente, el amor es posible y podemos, juntos, superar las deficiencias de caracter".

Elva añade que durante los cursillos - que son preparados una vez al mes, son abiertos a cualquier religión y "no se exige" que la pareja permanezca dentro de la organización- se extrae una conclusión valiosa: "El amor no es una cosa de sentimientos, sino de decisión, decidirse a amar al otro".

Igualmente, el diálogo cobra fuerza y la pareja aprende a discutir sus problemas: "El carisma fundamental es la relación de la pareja basada en una comunicación cuya meta sobresaliente es la apertura, la intimidad y la responsabilidad", dice Raúl.

Las parejas luego del encuentro saben entablar un diálogo "abierto, sincero, confiable, permanente y delicado de manera que llegan conocer al cónyuge y a su vez captar sus señales".

Por la experiencia que ambos tienen, cuentan, que en realidad son muchos los matrimonios que se aman, incluso, más que el primer día, empero, por la falta de una comunicación continúa, terminan aislándose uno del otro y al final sienten que el cónyuge es un extraño".

DIALOGO

Las técnicas para el diálogo que Encuentro Matrimonial porporciona están basadas en estudios de psicólogos, sociólogos y sacerdotes que han resumido sus experiencias científicas y vivenciales para esta organización.

Muchas personas creen que la cosa es "hablar por hablar" dentro del matrimonio, cuando en realidad la cosa es totalmente distinta. Debe abrise una "sintonía" en la que uno esté predispuesto a comunicarse, y, el otro, a tener el valor de escuchar y entender, sostienen.

"El diálogo es un proceso que nos conduce a conocernos a nosotros mismos, a atrevernos a arriesgarnos y a decirle a nuestra pareja, nuestro mundo interior que guardabamos oculto".

Durante el cursillo, indican, la pareja enfoca temas, normalmente "conflictivos", como sexo, dinero, familia política, educación de los hijos o la muerte, pero de una manera distinta a la que antes habían sostenido.

Por ejemplo, se enseña primero a "comunicarse sus sentimientos". ¿Cómo me siento frente al manejo del dinero que mi pareja hace, o, cómo frente a las relaciones sexuales que llevamos?".

En base al intercambio de sentimientos, comienza a abrirse el diálogo: "No le estoy diciendo que es un malvado o que es una loca; simplemente aprendo a comunicarle que me siento triste, alegre, temeroso o enojado".

Los otros pasos que siguen, nuestros entrevistados prefirieron "guardarlos en secreto" hasta que las parejas decidan ir a un encuentro.

ETAPAS DEL AMOR

Las tres etapas que normalmente una pareja transcurre durante toda su vida son, según Encuentro Matrimonial: romance, desilusión y júbilo. Lo importante, recalcan los entrevistados, es que la etapa de desilusión pueda ser superada.

Sin duda, la desilusión, a la cual todas las parejas tarde o temprano se enfrentan, "es la más difícil porque significa aceptar al otro tal como es y tener la voluntad para continuar amándolo".

"El amor no es sentimiento, reiteran, y debemos aprender a amar como Cristo que no quizo con un amor sentimental sino con decisión".

MAS INFORMACION

Si usted está interesado en conocer más acerca de los cursillos puede dirigirse a la Parroquia María Auxiliadora y preguntar por "Encuentro Matrimonial". Los martes 9 y 16 de mayo se realizarán las noches informativas en las que las parejas se incriben y conocen acerca del cursillo. El cursillo dura dos días, de viernes por la noche a domingo por la tarde. Un sacerdote y una pareja dirigen el mismo.

ENCUENTRO MATRIMONIAL. La organización católica "Encuentro Matrimonial" enseña a los matrimonios formas de entablar diálogo entre las parejas de modo "abierto, confiable, sincero, permanente y delicado". El símbolo de los "encontrados", como se llama a las parejas que alguna vez participaron de un cursillo, son dos anillos, en señal de matrimonio, que están unidos por Cristo y El es el que lleva adelante a los esposos y los conduce al amor.

PAREJA. Raúl y Elva Lara, actualmente dirigentes de la organización "Encuentro Matrimonial", son una de las parejas que se beneficiaron y salvaron su matrimonio con los cursillos. Cuentan que ellos atravesaron serios conflictos, pero pudieron superarlos gracias a las técnicas del diálogo que aprendieron y a la presencia de Dios en su vida de pareja.

Ha muerto el cineasta italiano Sergio Leone

Por Nemesio Rodríguez

ROMA, 30 ABR (EFE).- Federico Fellini recuerda su "amor y entusiasmo" por el cine, Sergio Corbucci le llora "como un hermano" y Ennio Morricone sostiene que ha dejado "una huella grandísima" en la historia del séptimo arte: Ha muerto Sergio Leone.

Leone, 60 años, falleció a las 00.00 horas GMT de esta madrugada en su casa romana de Via Birmania, a causa de un paro cardiaco. El cine italiano está de luto y son numerosos los testimonios de afecto al creador del "spaghetti western".

"Sergio Leone representaba bien el cine. Cuando lo encontraba por las calles de Cinecittà tenía la impresión de un colega enfrascado gozosamente en el trabajo. Con su muerte, nos falta una presencia y una voz llena de amor y entusiasmo por el cine", dijo el gran Federio Fellini al conocer la triste noticia.

Leone, nacido en Roma el 3 de enero de 1929, tropezó con la muerte cuando preparaba una de sus obras más ambiciosas y anheladas: Una película sobre el asedio de Leningrado por los nazis durante la Segunda Guerra Mundial.

"Era una obra, tal vez su más grande filme, que quería muchísimo y de la que hablábamos a menudo. Nos conociamos desde pequeños y lo lloró como un hermano", afirmó el director Sergio Corbucci, buen amigo de Leone.

La película se iba a titular *"El infierno se llamó Leningrado"*, con argumento basado en el libro "900 días", de Henry Sansbury, y con Robert de Niro, uno de sus preferidos, al que lanzó al estrellato, como protagonista, y la participación de actores estadounidenses, soviéticos, alemanes y españoles.

"No era sólo un filme de guerra, sino también una historia de amor", había declarado Leone el pasado enero en Moscú, tras firmar con varias entidades estatales de cine soviéticas el contrato para la película.

La esposa del difunto, Carla Leone, informó a los periodistas que el director recibió los primeros auxilios de su sobrino Enrico Morsella, médico, vecino de la familia, quien durante veinte minutos trató de reanimarlo con masajes.

Cuando llegó la ambulancia, con aparatos de reanimación, Leone ya estaba muerto.

La familia Leone ha precisado que la ambulancia llegó a Via Birmania "a su debido tiempo", pese a que nada se pudo hacer, y atribuyeron a un "equivoco" las versiones iniciales que señalaban que la asistencia médica de urgencia pudo haber llegado antes.

Los funerales de Leone, que deja también tres hijos, Raffaella, Francesca y Andrea, se realizarán el próximo miércoles en la Basílica San Paolo Fuori Le Mura.

"Sobre su desaparición, había como un presentimiento en la familia porque Sergio había manifestado anteriormente algunos síntomas de dolor", aseguró Ennio Morricone, compañero de escuela de Leone, para el que compuso la música de todas sus películas, excluida *"El Coloso de Rodas"*.

"Por un puñado de dólares", *"La muerte tenía un precio"*, *"El bueno, el feo y el malo"*, *"Hasta que llegó su hora"*, fueron algunas de las películas más características del cine de Leone de escenas espectaculares y bandas sonoras inconfundibles.

Leone, hijo de un industrial cinematográfico del cine mudo, Vincenzo Leone, debutó como director en 1961 con *"El coloso de Rodas"*, después de haber trabajado como ayudante de Vittorio De Sica en *"Ladrón de bicicletas"* (1946) y de famosos maestros, como William Wyler y Robert Wise.

Su gran primer éxito fue *"Por un puñado de dólares"*, en 1964, que firmó con el seudónimo de Bob Robertson, dado que los productores querían "americanizar" u obra por razones comerciales.

Clint Eastwood, uno de sus habituales, le pidió en *"El bueno, el feo y el malo"* que le dejara actuar sin el puro en la boca, dado que no fumaba.

"Le respondí que no se podía hacer el filme sin su protagonista. Fue de esta forma que recuperó el puro", dijo Leone en una ocasión.

Carmen Maura, protagonista de "Mujeres al borde de un ataque de nervios" de Pedro Almodóvar, que se ha estrenado en La Paz.

Silberman:

"Hice salir a Buñuel del gueto intelectual"

TURIN (ITALIA), 2 MAY (EFE).- El productor polaco Serge Silberman, que presume de haber introducido a Luis Buñuel en el circuito comercial del cine, está convencido de que hay mucho dinero en el mundo para hacer buenas películas y superar la crisis que vive el séptimo arte.

"Mi mensaje es claro: Hay mucho dinero en el mundo para hacer buenos filmes, no negocios, no arrojemos el dinero a la tumba", afirma Silberman, que asiste en esta ciudad septentrional italiana a la inauguración de una multisala de cines.

Silberman considera que "ya no existen" los directores que puedan recoger la herencia de los grandes maestros, debido a que "no hay más productores independientes".

El productor polaco pone como ejemplo la realización de filmes en Francia: "Se recibe del gobierno un anticipo sobre los ingresos y después, se firma un contrato con canal Plus. El filme está dos o tres días en salas siempre más pequeñas, de pantallas cada vez más pequeñas".

"Esto es un error. Deberían existir dos escuelas diferentes, para la grande y para la pequeña pantalla", subraya Silberman, quien produce ahora *"Nostromo"*, un nuevo filme de David Lean, basado en una obra de Conrad.

La película estará en los cines en las navidades de 1990, tras ser filmada durante 26 semanas en Iberoamérica y España. "Me entiendo con Lean como con Buñuel, al que introduje en los circuitos comerciales, haciéndole salir de los guetos intelectuales".

Al hablar del maestro español, Silberman no escatima elogios: "Buñuel sabía lo que hacía. Tenía miedo de perder un millón de dólares cuando el director decidió suspender el rodaje de *"Oscuro objeto de deseo"* después de cuatro días de trabajo".

"Buñuel se había rendido ante la recitación de María Schneider. Una artista horrible. Entonces hacemos nuevas pruebas y encontramos a Angela Molina. Y Luis tiene la idea de crear el doble personaje femenino de la película. Nos salvamos", señala.

Coppola habla sobre Leone

BERNALDA (ITALIA), 2 (EFE).- El director de cine estadounidense Francis Ford Coppola dijo hoy que "siento mucho" la muerte de Sergio Leone, ocurrida en Roma esta madrugada, y cuya próxima película esperaba "con gran interés".

"Era una persona muy original. Precisamente, por esta característica de su personalidad, Leone logró crear un estilo cinematográfico muy original", afirmó Ford Coppola, quien será nombrado mañana, lunes, ciudadano honorario de Bernalda, localidad del sureste italiano, donde nació su padre.

Ford Coppola manifestó que tanto él como Martin Scorsese esparaban con "gran interés" la próxima película de Leone, sobre el asedio de Leningrado durante la Segunda Guerra Mundial por el ejército hitleriano.

"Con Leone hemos pasado algunas veladas y en una de ellas participamos en un concurso culinario, que él venció", añadió el director de *"El Padrino"* y *"Apocalypse Now"*.

En relación a la película sobre el asedio a Leningrado, el sobrino de Leone, luca Morsella, dijo en Roma que el director italiano tenía previsto viajar mañana a Estados Unidos para firmar el contrato con la productora estadounidense que financiará el filme.

Cartelera

16 DE JULIO
Tel. 377099

Matinée Hs. 15.30 Tanda Hs. 19.00 y Noche 21.30 "MUJERES AL BORDE DE UNA CRISIS (May. de 14 años)

UNIVERSO
Tels.362135 - 320336

Matinée Hs. 15.15 Tanda Hs. 18.45 y Noche 21.00 "LOS OJOS DEL DRAGON" además noticiero alemán El Mundo al Instante.

MEXICO
Tel. 351205

Matinée doble Hs. 14.30 y TANDA DOBLE HS. 18.30 1ra. parte "LA INDIA BLANCA" 2da partes "LA RENCARNACION DE LOS ZOMBIEES" (Zombiees - 2)

SCALA
Tel. 323535

Matinée Hs. 15.30 "CASTA VIOLENTA" Tanda Hs. 19.00 y Noche Hs. 21.30 "IRONWEED TALLO DE HIERRO" y Noticioso: Espejo de Alemania. (May. de 18 años)

MONUMENTAL ROBY
Tel. 362135

Matinée Hs. 15.30 Tanda Hs. 18.30 y Noche Hs. 20.30 "COBRA NEGRA" y Noticiero Alemán el Mundo al Instante. (May. de 14 años)

BOLIVAR
Tel. 325051

Matinée Hs. 15.30 Tanda Hs. 19.00 y Noche Hs. 21.30 "UNA MUJER PARTICULAR" y Noticiero Espejo de Alemania (May. de 21 años)

CINEMATECA BOLIVIANA
Tel. 325346

Matinée Hs. 16.00 y Tanda 19.30 "NANA" de Dan Wolman y Espejo de Alemania.

MONJE CAMPERO
Tel. 323333 - 329015

Matinée Hs. 15.30 Tanda Hs. 19.00 Noche Hs. 21.30 SALSA LA PELICULA además Espejo de Alemania.

6 DE AGOSTO
Tel. 323829

Matinée Hs. 15.45 Tanda Hs. 19.00 y Noche Hs. 21.30 DOS PICAROS SINVERGUENZAS (May. de 14 años)

LA PAZ
Tel. 325533

Matinée Hs. 15.30 Tanda Hs. 19.00 y Noche Hs. 21.30 "LA BELLA Y EL CAMPEON" (May. de 14 años) y Noticioso Espejo de Alemania.

PRINCESA
Tel. 324271

Matinée Hs. 15.30 Tanda Hs. 19.00 y Noche Hs. 21.30 "PECADO EN FAMILIA" (mayores 21 años) y Noticioso Espejo de Alemania.

MADRID
Tel. 357174

Matinée Hs. 14.45 programa doble "LA GUERRA DE HIERRO Y LA BATALLA DE MANHATTAN" Tanda Hs. 18.30 programa continuado "LA GUERRA DE HIERRO" "LA BATALLA DE MANHATTAN" Y "LA FURIA CIEGA DE BRUCE LEE"

CENTER

Matinée Hs. 14.45 doble "LA RATA HUMANA Y EL TIGRE DE LA SELVA Tanda Hs. 18.30 dobles LA RATA HUMANA Y APRENDAMOS A AMAR (May. de 21 años)

MIRAFLORES
Tel. 353842

Vermouth Hs. 16.30 Tanda Hs. 19.30 "LOS CORROMPIDOS" (May. 21 años) además Noticioso Espejo de Alemania.

IMPERIO
Tel. 340451

Matinée Hs. 14.45 y Tanda Hs. 18.30 (dobles) "LAS MINAS DEL REY SALOMON Y MAZINGER 2"

tv

La "Piovra", serie televisiva italiana de nunca acabar

ROMA, (AMSA).- Casi todos los comentaristas italianos de televisión se han preguntado los motivos del continuado éxito de "Priovra" una de las más afortunadas series locales. La cuarta edición de la serie, que acabó con la muerte (en ficción, claro está) de su protagonista, no bastó para satisfacer al público y ya se está proyectando continuarla con un "Piovra 5" que tendrá, casi seguramente, un protagonista norteamericano. Se hacen los nombres de David Carradine y de Treat Williamns para el rol de un comisario italiano que opera en Nueva York pero que es, repentinamente, llamado de vuelta a Italia, donde deberá enfrentarse con una realidad muy dramática.

Es todo lo que se sabe, hasta ahora, de este proyecto, que será producido por la RCS (Rizzoli-Corriente della Sera), Producciones de Televisión.

Las anteriores cuatro series fueron difundidas, con una audiencia masiva en Italia, por RAI UNO.

LOS MOTIVOS DEL EXITO

Acerca de los motivos del continuado éxito de la serie, que, como se sabe, enfoca el mundo del hampa, de la mafia, del comercio de drogas, contesta uno de los gulonistas, Sandro Petraglia (el otro es Stefano Rulli) diciendo" es porque en "Piovra" hay lugar todavía para la imaginación y porque lo hacemos todo poniendo el corazón". Los autores, por esta razón, siguen empeñados en continuar. Plácido-Cattani, ha sido una especie de valiente vaquero o de "sheriff" intrépido y capaz. Se han recreado situaciones de suspenso y de acción que siempre han sido motivo de éxito en el cine y en la televisión, pero cambiando ambientación y personajes. Los ritmos, además, fueron siempre los más atractivos.

El público se siente atrapado en las historias y se vuelve superfiel. Muchos han llorado la muerte del comisario Cattani. La escena de la matanza, al salir de un hospital, fue sensacional sobre todo porque termina con la desesperación de la jueza, Silvia Conti, encarnada por Patricia Millardet, quien jura sobre el cuerpo del comisario que hará justicia, que lo vengará...

La serie acabó por expresa voluntad de Plácido, que estaba un poco cansado del rol. Se sentía prisionero del mismo hasta el punto de querer la muerte del personaje.

El actor, por otro lado, ya reapareció en la televisión italiana, en el rol de un periodista inquieto en el film televisivo "Ti presento un' amica".

Según el director general de la RAI, Biagio Agnes, en esta serie de "La Piovra" los italianos recibieron un mensaje de compromiso cívico. El tema de la Mafia, por otro lado, está siempre de actualidad. En la última entrega de la serie "Piobra 4" se registraron 17 millones de telepresencias, rigurosamene controladas. Es un récord de teleaudiencia, afirman todos los comentarios.

"PIOVRA 5" DIRIGIDA TAMBIEN POR PERELLI

En cuanto a la dirección de "Piovra 5" estará nuevamente a cargo de Luigi Perelli, quien realizó las anteriores. Entrarán, por supuesto, varios nuevos personajes además de la figura central. En realidad co-protagonista será siempre Patricia Millardet, que asumirea la herencia humana del heróico comisario Cattani. Será ella, mujer dulce pero muy resuelta a todo, que ayudará a un policía un tanto "irregular" pero "justiciero" a hacer justicia.

Sergio Silva, dirigente de RAI UNO, ha dicho que la nueva serie (titulada "Piovra 5, el corazón del problema") tendrá cuatro capítulos de 104 minutos cada uno. Se comenzará a rodar en julio en Nueva York y continuará luego en Sicilia y en Roma.

Acerca de los motivos del continuado éxito de la serie que enfoca el mundo del hampa, de la mafia, del comercio de drogas, se dice que es porque en "Piovra" hay lugar todavía para la imaginación

"Haremos un gran esfuerzo productivo -dijo Silva- y la nueva "Piovra" tendrá un "cast" internacional respetable. Se rodeará en idioma inglés, para facilitar su venta al exterior, porque "Piovra" ya está bien encaminada en los mercados anglosajones". Silva es ahora director general de la empresa productora RCS que se hará cargo de "Piobra 5" y, anunciando este proyecto también informó sobre otros. Por ejemplo la miniserie "Un perro suelto" basada en la figura de un juez divorciado, con una hija a su cargo. Esta serie la dirigirá Giorgio Capitani y se realizará en coproducción con RAI UNO y la televisión francesa. Otra producción en marcha es una miniserie de seis horas, que se rodará en la India y se titulará "Ministerios de la jungla negra", inpirada en una obra de Emilio Salgarí, con producción de Tangram Film y Gemina Film. Para el año que viene, además, se hará una serie sobre "Atlántida" de Pierre Benoit y otra, titulada "Nueva tierra" inspirada en novelas de Salgari, a rodarse en California. De todos modos ahora se centra todo esfuerzo en "Piovra 5", de rendimiento asegurado.

Para Michele Plácido, de todos modos, el papel del Comisario Cattani quedará como un jalón importante de su carrera. Lo ha desempeñado contalento y se ha ensimismado en esta figura valiente de luchador contra la corrupción.

Un hombre que no se siente jamás vencido y está dispuesto, siempre, a recomenzar su batalla contra el enemigo de siempre, la mafia, poderosa, invisible, aparentemente invencible.

Otras figuras actorales que lo han acompañado en el "cast" de "Piovra 4" también se han lucido en la serie. Por ejemplo Mario Adorf, en el rol de un arrepentido mafioso y Remo Gironi, en el papel de Tano Gariddi, hombre elegido por los "padrinos" sicilianos, para escalar las cumbres de la alta finanza. También han brillado actrices como Simona Cavallari, en el personaje de Esther, víctima de una chantaje, así como Alice di Giuseppe, en el rol de Greta, única sobreviviente de una familia de banqueros y la ya mencionada coprotagonista, Millardet.

Varios de ellos quedan para la próxima serie, según parece. Para el público italiano el anuncio de la continuación ha sido una grata noticia. No tendrán que despedirse para siempre de su querida "Piovra".

Para estudiantes de 1° medio

CIENCIAS NATURALES

según programa oficial

para coleccionar

Todos los miércoles y viernes, a partir del próximo 3 de mayo, PRESENCIA publicará fascículos de CIENCIAS NATURALES, para el 1° medio que circulará junto a la edición ordinaria. Coleccionélos y tendrá, gratuitamente su texto de estudio para el presente año. Compre temprano su ejemplar.

programación del día

canal 2

06:40 Carta de Ajuste
07:00 Primera Perspectiva
07:35 Ritmo Vital
08:30 Perspectiva matinal
09:25 Cambalache (repris)
10:15 Primeros Juegos Olimp.
10:25 Roque Santero (repris)
11:45 Little Pony
12:15 Los Picapiedras
12:45 Deportivo Dos
13:05 Perspectiva Dos
14:00 Cambalache
14:35 Combate
15:25 Transtel
16:00 Los Dinosaurios
16:20 Robotech
17:00 Música es...
17:30 Topo Gigio
17:50 La hora de Walt Disney
19:00 Chispita
19:30 Deportivo Dos
20:15 Perspectiva Dos
20:50 Rumbo al 7 de mayo
21:00 Roque Santero
21:45 Retorno a Brideshead
22:45 Fútbol argentino
23:50 Flamingo Road
00:45 Perspectiva 2
01:30 Cierre Emisión

canal 6

11:45 Los Inmigrantes
12:30 Vía Satélite
13:00 Pacefísima
16:00 El Chavo del 8
16:30 Tres generaciones
17:00 Libertad condicionada
17:50 Prisma Juvenil
18:30 Cien Barrios Pacefíos
18:55 El Chavo del 8
19:20 Tres generaciones
19:45 Caballo viejo
20:45 Deporte y Acción
21:00 Visión Seis
21:40 Curro Jiménez
22:40 Libertad condicionada
23:40 Cine

canal 9

07:00 El Nacional Matinal
08:30 Niña Bonita
09:30 La casa de la pradera
10:25 Espartaco
10:50 Los Meñiques
11:20 La familia biónica
11:45 Snoopy y sus amigos
12:15 Beyond 2000
12:45 El Nacional Meridiano
13:15 La encantada
14:15 Tom y Jerry
14:35 Snoopy y sus amigos
15:00 La familia biónica
15:25 El jinete
15:50 Los Meñiques
16:20 Bravestar
16:45 Daniel el Travieso
17:15 Jupugapandopo
17:55 La casa de la pradera
19:00 Diamantes de la muerte
20:00 El Nacional Central
20:40 Pasión y Poder
21:45 Libremente
22:45 Alma Mia
23:40 El Nacional

canal 11

12:00 Worky Mindy
12:30 Deporte Total
13:00 Que se ponga Gila
13:05 Loco amor
14:00 Amor en silencio
15:00 Alba Marina
16:00 Napoleón y Josefina
17:00 El pequeño vagabundo
17:30 El gran Chaparral
18:30 La novicia voladora
19:00 Novela Alba Marina
20:00 Quién manda a quién
20:30 Remingtos Steele
21:25 Deporte Total
21:35 Tele Once
22:10 Napoleón y Josefina
23:00 Butaca 11

canal 15

13:00 Fútbol Internacional
14:00 Misión Imposible
15:00 Multitalento
16:00 Mañana será tarde
16:30 Defensores de la Tierra
17:00 Mundo animal
18:00 Hulk Hogan
19:00 Muppets Show
19:30 Video hits
19:45 Telepresa 15
20:30 TV Musical
21:00 Misión Imposible
22:00 Petrochell
23:00 Los Intocables
24:00 Telepresa 15
24:30 María Stuart
01:30 Mini cortos brasileros

SEPARACION DE COLORES

ENTREGAMOS EN 24 Hrs.
Editorial LUX. Tel. 326102