INGLATERRA ES **'BI'** DEL FÚTBOL **FEMENINO** EUROPEO [11] Marcas

16 PÁGS

laRazón

EL DIARIO NACIONAL DE BOLIVIA

LUNES 28 DE JULIO DE 2025 Nº 12.919 • DÓLAR VENTA **BS 6.96**

Empresas solo importan el **3%** del **combustible** que se les autorizó para **consumo** propio y **venta** [6] Economía y empresa

CANDIDATOS A 'VICE' SE ATACAN Y RELEGAN EL DEBATE DE PROPUESTAS

- La **discusión** entre Prado, Velasco, Lupo y Medrano estuvo **marcada** por críticas mutuas
- En lo **económico** proponen, entre otros, rebaja de impuestos, créditos y levantar la **subvención**

[4] Nacional

UNITEL

[5] Nacional

Ríos dice que reclusión de Nina sienta un precedente

[7] Sociedad

Conozca las actividades del Bicentenario de Bolivia

[5] Nacional

Alertan sobre un millar de reemplazos de candidaturas

[5] Nacional

TSJ sopesa juicio de privilegio contra Áñez

[8] Mundo

EEUU y la UE llegan a un acuerdo sobre los aranceles

Nacional

Mercado. 'Creo que existe menos paranoia que en procesos como el de 2019, donde las acusaciones de fraude eran cosa de todos los días'

Elecciones generales

La vigilancia electoral busca dar 'certidumbres'

Nacional. Trece organismos internacionales confirmaron su asistencia

MAURICIO DIAZ ■ LA PAZ

Las elecciones generales del 17 de agosto no solo definirán al próximo Presidente de Bolivia, sino también marcarán un hito en cuanto al nivel de vigilancia y control ciudadano desplegado durante el proceso electoral.

Tras las experiencias recientes, especialmente la crisis política de 2019 y el recelo que envolvió los comicios de ese año, distintos actores institucionales, internacionales y ciudadanos han sumado esfuerzos para garantizar la transparencia y legitimidad del proceso.

Los analistas políticos Carlos Saavedra y Manuel Mercado explicaron las fortalezas, debilidades y proyecciones de un sistema electoral que busca reconstruir la confianza pública.

"Vamos a tener una elección con una participación y un control mucho más robusto. Y al mismo tiempo la suerte es que vamos a tener un Tribunal Supremo Electoral (TSE) menos observado que en anteriores elecciones", dijo Mercado.

APG

ORGANISMOS. *Observadores de la UE se desplazaron el viernes a todos los departamentos del país.*

Entidades nacionales de observación a los comicios

Diplomáticos acreditados en Bolivia

Fundación Jubileo

Observa Bolivia

El escenario electoral boliviano llega marcado por una profunda crisis económica, una fragmentación del voto y la necesidad de pactos políticos para garantizar la gobernabilidad posterior.

Ambos analistas coincidieron en que los comicios del 17 de agosto se desarrollan bajo condiciones que obligan a la ciudadanía y al Estado a extremar esfuerzos de vigilancia electoral. La vigilancia no solo se relaciona con la transparencia, sino también con la reconstrucción de la legitimidad institucional.

"Vamos a tener una elección con una participación y un control mucho más robusto. Y al mismo tiempo la suerte es que vamos a tener un Tribunal Supremo Electoral menos observado que en anteriores elecciones", dijo Mercado en entrevista con **La Razón**.

Por su parte, Saavedra consideró que los procesos electorales en Bolivia y otros países tiene vigilancia, debido a la "polarización política que no termina de reconocer victorias o derrotas electorales".

"Los procesos electorales siempre han estado inmersos o sospe-

El MAS, del poder hacia la reorganización

LA RAZÓN ARCHIVO

Militantes del MAS en un congreso.

Luego de las elecciones, habrá un 'reordenamiento' en el partido de gobierno

M. D. ■ LA PAZ

Con las elecciones generales del 17 de agosto a la vuelta de la esquina, el futuro del Movimiento al Socialismo (MAS) se convirtió en una de las grandes incógnitas del panorama político boliviano.

Dos analistas políticos, Carlos Saavedra y Manuel Mercado, consideraron que esa fuerza política ingresará a una etapa de profunda reestructuración tras las elecciones generales del 17 de agosto, marcada por desafíos internos, falta de hegemonía y la necesidad de mantener su presencia territorial de cara a las subnacionales de 2026.

Saavedra sostuvo que el MAS atraviesa su momento político "más complejo" desde 2002. "Tiene que reinventarse. Bolivia ya no es la misma que en los años 2000 y sus formas de hacer política tampoco pueden serlo", afirmó.

Mercado coincidió en que se avecina una etapa de reorganización dentro del bloque popular. "Habrá intentos, quizá tardíos, de recomponer la unidad del MAS y de todo el campo popular. Primero por una cuestión de supervivencia política y luego para mantener su presencia en municipios y gobernaciones", explicó. También remarcó que el partido azul mantiene aún una fuerte "capilaridad" territorial, sobre todo en zonas rurales, que serán determinantes en las elecciones subnacionales.

Ambos analistas anticiparon que el MAS no tendrá un rol hegemónico en la Asamblea Legislativa, lo que implicará negociar desde una posición "menos dominante". Además, señalaron que la figura de Evo Morales seguirá siendo un factor de poder dentro y fuera del partido, aunque con influencia variable dependiendo del resultado del proceso electoral.

En resumen, el MAS deberá pasar de una lógica de poder concentrado a una de articulación y alianzas.

Saavedra. 'Las facilidades para que todas las actas electorales puedan ser luego visibilizadas por la gente es fundamental'

Mercado. 'Nuestro sistema electoral es muy sólido (...), porque nos observan ojos, instituciones y organismos'

Saavedra. 'Hay una clara fragmentación de izquierdas y de derechas', lo que 'va a marcar una futura asamblea dividida'

chados de duda por intereses políticos", dijo a este medio.

Ambos entrevistados destacaron que la observación internacional ha sido una constante en los procesos electorales bolivianos. En esta elección, varios organismos realizarán la vigilancia a las elecciones generales. Se trata de al menos 13 organismos internacionales, como la Organización de Estados Americanos (OEA) y la Unión Europea (UE) que ya confirmaron su presencia para "dar certidumbre" al proceso electoral.

De hecho, el viernes, la misión de Observación Electoral (MOE) de la UE desplazó a sus observadores electorales a los nueve departamentos para comenzar su trabajo rumbo a las elecciones generales

Además, otras tres instituciones nacionales confirmaron su participación en este proceso.

PLATAFORMAS. Un elemento nuevo y "potente" en este proceso es la participación de plataformas ciudadanas. La más grande de ellas, "Cuidemos Nuestro Voto", cuenta con el respaldo de la Fundación Jubileo, y otras instituciones.

Al respecto, Mercado resaltó que muchas de estas plataformas se han articulado a través de redes sociales, mientras que otras han formalizado su inscripción ante el TSE. Esta vigilancia paralela se convirtió en un contrapeso crucial, sobre todo "para los partidos pequeños" que no pueden cubrir todas las mesas electorales con sus propios delegados.

Así, el control tradicional por parte de los partidos continúa vigente. Saavedra recordó que históricamente los partidos más grandes desplegaron sus delegados de mesa y jefes de recinto, aunque esto resulta más difícil en zonas rurales alejadas, donde suelen surgir las mayores dudas sobre el conteo. No obstante, las nuevas plataformas buscan cubrir esos vacíos, lo que refuerza el control social sobre los resultados.

El TSE implementó varias medidas orientadas a garantizar la transparencia. Entre ellas, la entrega del padrón electoral a los partidos, la apertura de las actas y la colaboración con organizaciones ciudadanas. Mercado afirmó que el actual TSE genera menos sospechas que en procesos anteriores, y que se ha reunido con actores de los órganos Judicial, Legislativo y Ejecutivo para blindar el proceso. Además, se abrió a auditorías ciudadanas sobre el padrón electoral.

Las elecciones de 2019 dejaron una huella profunda en la percepción ciudadana sobre el sistema electoral. Para Mercado, ese proceso fue marcado por una paranoia colectiva alimentada por discursos constantes sobre el supuesto fraude. En la misma línea, Saavedra también se refirió al caso venezolano como ejemplo de lo que ocurre cuando no se entregan públicamente las actas. En contraste, el proceso de 2020 fue percibido como "más limpio" debido a ajustes institucionales y al alejamiento del Movimiento Al Socialismo (MAS) del control del Órgano Electoral. Este antecedente contribuye a consolidar un escenario más confiable para 2025.

A pesar de los esfuerzos institucionales y ciudadanos, subsisten riesgos. La desinformación, las narrativas de fraude anticipado y los vacíos en la cobertura de delegados en zonas alejadas podrían reavivar sospechas, según el criterio de los analistas. Además, la polarización política "puede distorsionar" la percepción de la ciudadanía sobre los resultados. Ambos expertos coincidieron en que el verdadero desafío radica en lograr una vigilancia efectiva sin caer en el "alarmismo infundado".

La Razón intentó comunicarse con algún vocal electoral para ampliar la información respecto de la vigilancia electoral, pero no hubo respuesta a las consultas.

Organismos internacionales que confirmaron la observación de las elecciones

(Hasta el 23 de julio)

Organización de Estados Americanos (OEA)	Observatorio de la Democracia del Parlamento del MERCOSUR (ODPM)
Centro Carter	Unión Europea
Comunidad Andina	Unión Interamericana de Organismos Electorales (UNIORE)
Confederación Parlamentaria de las Américas (COPA)	Conferencia Permanente de Partidos Políticos de América Latina y el Caribe
Observatorio Complutense de Desinformación	Oficina de Elecciones y Servicios al Votante de la Ciudad de Minneapolis-Minnesota-Estados Unidos
Partido Revolucionario Moderno (PRM) de República Dominicana	Centro Europeo de Apoyo Electoral (CEAE)
Centro para la Observación y Fortalecimiento Electoral de América Latina y el Caribe (COFLAC)	

Se prevén alianzas 'inevitables' luego de los comicios

LA RAZÓN ARCHIVO

Sesión de la Asamblea Legislativa.

M.D. ■ LA PAZ

La fragmentación del voto y la casi segura realización de una segunda vuelta en las elecciones del 17 de agosto obligarán a las fuerzas políticas del país a formar alianzas.

Esa es la principal lectura que hacen los analistas políticos Carlos Saavedra y Manuel Mercado sobre el escenario poselectoral que se avecina .

Consultados por **La Razón**, ambos consideraron que, sea cual sea el resultado de la primera vuelta, ningún partido contará con la fuerza suficiente para gobernar en solitario. "Se acabó la era de la hegemonía. Vamos a volver a una democracia de pactos y consensos", aseguró Saavedra, quien anticipó un escenario donde se requerirán al menos cuatro tipos de acuerdos: legislativo, institucional, social y territorial.

Desde esta perspectiva, el próximo gobierno "deberá negociar" no solo con otras bancadas parlamentarias, sino también con organizaciones sociales, alcaldías, gobernaciones y otros. Para Saavedra, esa articulación será clave para enfrentar una coyuntura marcada por la falta de recursos, las tensiones sociales y las urgencias económicas.

Por su parte, Manuel Mercado enfatizó que la búsqueda de alianzas no será una opción, sino una necesidad estructural del próximo gobierno. "La segunda vuelta implica, por definición, acuerdos partidarios. Pero también, posteriormente, será imprescindible ampliar esos acuerdos a movimientos sociales y regiones, especialmente frente a los ajustes económicos que se avecinan", explicó.

Mercado alertó sobre la posibilidad de que las alianzas sean solo "intrabloque", es decir, entre partidos de una misma línea ideológica.

"Si una eventual mayoría de derecha intenta gobernar sin incorporar a sectores populares, podría repetirse una lógica de exclusión", advirtió el analista.

Candidatos a 'vice' se atacan y dejan de lado el debate de propuestas

UNITEL

DEBATE. *Candidatos vicepresidenciales asistieron al debate convocado por la red televisiva Unitel.*

Foro. Las propuestas de los candidatos fueron menos que las alusiones

MAURICIO DIAZ ■ LA PAZ

El esperado debate entre los candidatos a la Vicepresidencia dejó en segundo plano la discusión sobre propuestas para la gobernabilidad y la agenda legislativa, abordados en el primer y segundo eje planteado por los organizadores del foro.

En su lugar, el encuentro transmitido por la red Unitel estuvo marcado por ataques personales, cuestionamientos al pasado político y cruce de alusiones entre los postulantes.

Los protagonistas del encuentro fueron los candidatos de Alianza Popular, Mariana Prado; de Libertad y Democracia (Libre), Juan Pablo Velasco; de la alianza Unidad, José Luis Lupo, y de APB-Súmate, Juan Carlos Medrano. Aunque todos ofrecieron visiones distintas sobre cómo encarar la gobernabilidad, los señalamientos personales terminaron dominando el espacio.

Luego de que cada candidato emitiera su criterio sobre la gobernabilidad, hubo un espacio de preguntas de cada uno de los aspirantes.

Prado, por ejemplo, fue interpelada por su cercanía con Evo Morales y su renuencia a promover procesos judiciales contra el exmandatario. Lupo fue directo en su pregunta.

—Si alguien ha atentado contra la gobernabilidad y el Estado de derecho es Evo Morales, que además tiene un mandamiento de aprehensión pendiente. ¿Estás de acuerdo en hacer cumplir la ley?

—Creo que no aporta en nada discutir el pasado en este debate, lo que a nosotros nos interesa es poder hablar del futuro y de las nuevas formas que debemos emprender para reencaminar el país.

Ese fue el primer cruce.

Otro cuestionamiento duro a Prado lo lanzó el candidato Medrano, que le recordó que Evo Morales, a quien Prado defendió en anteriores ocasiones, tiene pendiente un proceso por trata y trafico de personas en el que se investiga una relación con una joven que era menor de edad.

—¿Por qué se opone a que se cumpla la ley en este caso en particular, siendo que usted es mujer?

—Nosotros no vamos a ir contra ningún adversario político.

Medrano, por su parte, calificó de "zurdo" e "izquierdista" a Lupo y éste se defendió asegurando que "el socialismo es ineficiencia, pobreza y fracaso".

Por su parte, Velasco también lanzó sus dardos contra el acompañante del empresario Samuel Doria Medina y le recordó que no vivió en Bolivia en los últimos 20 años y que eso lo aleja de la realidad boliviana.

Cuando fue el turno de Lupo, criticó a Medrano por su papel en la "entrega" del mercado Mutualista, en su condición de concejal de Santa Cruz de la Sierra.

En el momento de las propuestas, Lupo planteó una "gobernabilidad dual", basada en la relación entre el Congreso y la ciudadanía, con una Asamblea orientada al diálogo y los acuerdos, "no de pactos y confrontación".

Velasco propuso transformar el Legislativo en un espacio "abierto, digital y participativo", con leyes debatidas directamente con la población a través de plataformas tecnológicas.

Medrano, en tanto, abogó por una reforma del reglamento parlamentario para que asambleístas sesionen en los departamentos y respondan ante la población, evitando que representen intereses partidarios.

Finalmente, Prado apostó por una gobernabilidad que se construya desde la sociedad civil y no solo desde el Congreso. "La gobernabilidad se construye en la calle", afirmó, resaltando el rol de organizaciones sociales, mujeres, gremios y comunidades.

En un punto, las alusiones alcanzaron el punto de ser frenadas por la moderadora del debate.

De esa manera, el panorama electoral se enciende aún más a tan solo 20 días de las elecciones generales del 17 de agosto.

Créditos, tributos, subsidios y litio en el debate

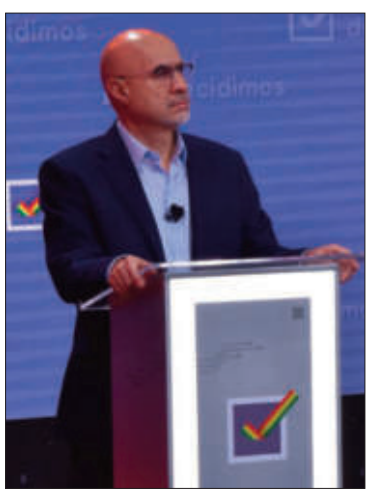

UNITEL

El vicepresidenciable J. Luis Lupo.

Mariana Prado dice que recurrirán a un préstamo de $us 7.000 millones

ERIKA IBÁÑEZ ■ LA PAZ

Cuatro candidatos a la vicepresidencia en las elecciones de agosto próximo presentaron anoche sus propuestas para reactivar la economía del país. Con diferentes visiones, el debate se centró en los créditos, impuestos, subsidios y litio.

José Luis Lupo (Alianza Unidad), Juan Pablo Velasco (Alianza Libre), Juan Carlos Medrano (APB-Súmate) y Mariana Prado (Alianza Popular) participaron del encuentro realizado en la red Unitel Santa Cruz.

Lupo planteó que Bolivia vive una crisis sin precedentes y se requieren medidas urgentes, por lo que planteó "atacar" el origen de la crisis que es el déficit fiscal, reduciendo gastos y cerrando empresas públicas deficitarias. Explicó, además, que se debe quitar el subsidio al diésel. Garantizó que se seguirá pagando la Renta Dignidad y bonos sociales con "los ahorros de los gastos". El candidato fue cuestionado varias veces por supuestas negociaciones para vender el litio a empresarios argentinos. Dijo que se debe cambiar la ley y cualquier acuerdo debe ser aprobado de cara a las regiones interesadas.

Prado en cambio reveló que de llegar al Gobierno junto a Andrónico Rodríguez recurrirá a un préstamo de $us 7.000 millones de China y buscará otros financiamientos en los BRICS, grupo del cual Bolivia es país miembro. Habló además de incentivar la producción de oro e impulsar la explotación de campos maduros para regular el tipo de cambio del dólar. Respecto al combustible, explicó que dejarán que los grandes consumidores puedan importarlo con facilidades y planteó una subvención "focalizada".

El candidato de la alianza Libre dijo que hay que reducir el déficit fiscal y cortar los préstamos del Banco Central. En cuando a los combustibles dijo que se levantará la subvención al sector privado, no al público.

El candidato de ASB Súmate dijo que lo primero es parar el gasto público y anunció una auditoria a empresas estatales y cerrar las deficitarias. "Vamos a traer combustibles a Bs 5, vamos a eliminar la falsa subvención, vamos a liberar las exportaciones", dijo y anunció que se bajarán los impuestos.

TSJ sopesa juicio de responsabilidades contra Áñez

Áñez cumple una condena de 10 años de cárcel por ese caso

M.D. ■ LA PAZ

El Tribunal Supremo de Justicia (TSJ) analiza la apertura de un juicio de responsabilidades contra la expresidenta Jeanine Áñez por el denominado caso EBA, tras recibir el cuaderno jurisdiccional desde la justicia ordinaria.

La investigación apunta a un presunto nombramiento ilegal de una familiar como gerente de la Empresa Boliviana de Alimentos (EBA) durante su gobierno en 2020.

"Sabemos que hay esta documentación en plataforma y vamos a esperar que se remita conforme los plazos que tenemos en el TSJ", declaró el presidente del tribunal, Romer Saucedo, al informar que el expediente fue remitido por el Juzgado 14° de Instrucción en lo Penal de La Paz.

La causa fue derivada al TSJ tras una resolución del Tribunal Sexto de Sentencia que anuló el proceso ordinario y dispuso su tratamiento como juicio de privilegio.

El expediente está actualmente en Plataforma y deberá pasar por la Sala Penal antes de llegar al pleno del TSJ, que definirá si procede o no su tratamiento como juicio de responsabilidades. Saucedo evitó adelantar criterios hasta conocer el fondo del proceso.

La remisión del caso se formalizó con una nota enviada el 15 de julio, en la que el juzgado de La Paz informó al TSJ que se declara incompetente para continuar el proceso penal ordinario contra Áñez y otra persona por el presunto delito de nombramientos ilegales.

Al respecto, Norka Cuéllar, abogada de la exmandataria, explicó que la remisión se realizó en cumplimiento de una resolución de la Sala Penal Cuarta, que ordenó remitir los obrados a la Fiscalía General del Estado para encarar un juicio de responsabilidades.

El fiscal general del Estado, Roger Mariaca, declaró que aún no se recibió una denuncia formal, pero que pedirá un informe a la Fiscalía .

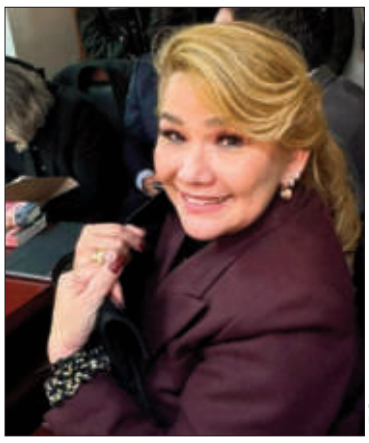
APG
La expresidenta Jeanine Áñez.

Detención de Nina sienta precedente por amenazas

Amenazas. Ruth Nina pidió disculpas por sus declaraciones del 12 de junio

MAURICIO DIAZ ■ LA PAZ

El ministro de Gobierno, Roberto Ríos, destacó este domingo que la reclusión preventiva de Ruth Nina, exdirigente de Pan-Bol y aliada de Evo Morales, representa un "precedente importante" para quienes pretendan afectar la democracia con amenazas.

Nina está en la cárcel de San Sebastián Mujeres, en Cochabamba, tras una audiencia de medidas cautelares realizada de forma virtual.

Es investigada por los delitos de instigación pública a delinquir, amenazas y obstaculización del proceso electoral, a raíz de sus declaraciones en un acto político en Lauca Ñ. Allí afirmó que, en lugar de contar votos, se contarán "muertos", si su aliado político no es habilitado como candidato para las elecciones generales.

"Todo el pueblo boliviano ha conocido las palabras que ella ha vertido. Lo que suceda después ya será tema de investigación", declaró Ríos a los medios de comunicación.

El ministro rechazó que este caso responda a motivaciones políticas y enfatizó que la decisión judicial atiende un "clamor público" ante un mensaje que, según dijo, buscaba generar temor e inestabilidad. "Saludamos la decisión que ha tomado la Justicia. Este es un precedente importante", afirmó.

Durante su audiencia, Ruth Nina ofreció disculpas públicas y argumentó que sus palabras son malinterpretadas. "Quiero pedir una disculpa desde el fondo de mi corazón porque nunca fue mi intención amenazar o amedrentar. Fue una reunión muy interna, no era una conferencia de prensa", declaró.

Pese a las disculpas que pidió, al ingresar al recinto carcelario, arengó levantando el puño: "Podrán encarcelarnos, podrán quitarnos la libertad, pero nunca van a quebrantar nuestro espíritu revolucionario. ¡Kawsachun coca, huañuchun yanquis, carajo!".

APG
DETENCIÓN. *La dirigente Ruth Nina escoltada por policías.*

Gómez: Pregunten a Evo si hizo fraude

Evo Morales percibió 'fraude' del Gibierno en las elecciones

M. D. ■ LA PAZ

El vocero del Pacto de Unidad, Vidal Gómez, rechazó las advertencias del expresidente Evo Morales respecto de un supuesto fraude electoral preparado por el Gobierno para las elecciones generales del 17 de agosto.

Preguntó, al contrario, si Evo Morales hizo fraude en elecciones pasadas.

"El fraude siempre ha sido la palabra de la derecha y hoy el ala radical nuevamente pronuncia esto. Pregúntele, más bien, al señor Evo Morales si hizo o no fraude", dijo este domingo en entrevista con Bolivia Tv.

De hecho, más temprano, en su programa dominical, el líder de Evo Pueblo afirmó que el Gobierno prepara un "fraude monumental" para el día de los comicios.

Cuestionó que las papeletas electorales hayan sido depositadas en recintos militares.

Más de 1.000 cambios pendientes en listas

APG
Edificio del TSE, en La Paz.

El vocal Tahuichi percibe una 'trampa' electoral usada por partidos

M.D. ■ LA PAZ

El vocal del Tribunal Supremo Electoral (TSE), Tahuichi Tahuichi, advirtió este domingo que las organizaciones políticas están utilizando una "trampa legal" para reservar más de 1.000 candidaturas de cara a las elecciones del 17 de agosto.

Dichos cambios, incluso, pueden incluir cambios en binomios presidenciales y listas legislativas.

Según explicó, los nueve frentes en carrera aprovechan el artículo 108 de la Ley 026 del Régimen Electoral, que permite sustituir candidatos hasta 72 horas antes de la jornada electoral.

"Es una maña, es una trampa que no está bien. Los partidos están jugando con los electores", criticó Tahuichi en entrevista con Erbol.

El vocal del TSE ironizó que la ciudadanía podría encontrarse con "bonitas sorpresas" a último momento. "Como del sombrero del mago: vamos a sacar un conejo, vamos a amanecer con alguna sorpresa", afirmó.

Entre los partidos con más candidaturas pendientes de sustitución, mencionó a Morena (266), ADN (202), Fuerza del Pueblo (190), Unidad (164), PDC (124), Alianza Popular (71), Súmate (66) y Libre (46), más de 1.000 posibles reemplazos hasta el 3 de agosto.

Ante este escenario, Tahuichi propuso reformar la norma electoral para evitar este tipo de "vacíos legales" que restan certeza y transparencia al proceso.

Por su parte, el candidato presidencial de la alianza Libertad y Democracia (LIBRE), Jorge Quiroga, también observó la falta de cumplimiento en los plazos del calendario electoral.

Economía y empresa

Datos. Según informe de la ANH, a junio, las 66 empresas autorizadas a importar para consumo propio compraron solo 1,5 millones de litros de los 56 millones de litros que están autorizadas

Privados solo importan 3% de combustible autorizado

Energía. Según la ANH, 66 empresas importan para consumo y 22 para la venta

ERIKA IBÁÑEZ ■ LA PAZ

A junio, 88 empresas privadas recibieron autorización para importar combustibles para consumo propio y comercialización; sin embargo, los volúmenes que compraron solo llegan al 2% o 3% de la cifra que se les autorizó, según datos de la ANH.

El director de la Agencia Nacional de Hidrocarburos (ANH), Germán Jiménez, detalló que, de las 88 empresas autorizadas, 66 importan para consumo propio y a junio compraron 1.586 metros cúbicos (equivalente a 1,5 millones de litros) de los 56 millones de litros que están autorizadas a importar.

"De todo lo que han solicitado para recibir las autorizaciones solo llegan al 3% de importación", explicó Jiménez en Bolivia Tv.

En el caso de las empresas privadas que solicitaron autorización para importar carburantes para comercializarlos, Jiménez detalló que a junio compraron 3.000 metros cúbicos (unos 3 millones de litros), que equivale al 2% o 3% de lo que solicitaron.

El funcionario dijo que el Gobierno cumplió con la solicitud de los privados para que importen libremente su combustible y aseguró que se redujo la cantidad de requisitos; sin embargo, la importación aún es baja.

YPFB

IMPORTACIÓN. *Un camión cisterna con combustibles para el país.*

Actualmente, en el país rigen normativas que facilitan la importación de combustibles para consumo propio y comercialización. Esas medidas, establecidas mediante los decretos 28419, 5218, 5271 y 5313, permiten a empresas de diversos sectores acceder a autorizaciones para importar por cuenta propia diésel y gasolina.

Los privados compran el carburante a precio internacional, pues el Gobierno distribuye el diésel y la gasolina a precio subvencionado; sin embargo, en los últimos meses no está importando volúmenes suficientes debido a la falta de dólares.

En varias ocasiones, los empresarios privados del país se quejaron de que aún existen muchas trabas para la importación directa de los carburantes, debido a la cantidad de requisitos que el Gobierno nacional les exige.

Respecto al volumen de combustible que se está distribuyendo actualmente, Jiménez dijo que es según disponibilidad de volumen que tiene Yacimientos Petrolíferos Fiscales Bolivianos (YPFB); sin embargo, garantizó que se está cumpliendo con el 100%.

"El diésel es un producto crítico porque es casi el 90% de la comercialización se importa y Arica es un punto importante. Tengo entendido que las descargas están con normalidad, de allí entran 130 cisternas al diario, casi 4 millones de litros", explicó el funcionario.

Sin embargo, en el país hace semanas que no cesan las largas filas en las estaciones de servicio, particularmente para comprar diésel. El Gobierno reconoció hace unos días que no cuenta con dólares suficientes para subir el volumen de importación y culpó a la Asamblea Legislativa por el "bloqueo" a los créditos de organismos internacionales.

Contrabando: hallan 23 nuevos pasos ilegales

El viceministerio del área presentó resultados hasta junio

E. I. ■ LA PAZ

En el primer semestre del año, los militares que luchan contra el contrabando, identificaron 23 nuevos pasos fronterizos no autorizados que son utilizados, principalmente, para la salida de productos desde el país hacia países vecinos.

El jefe de la Unidad de Supervisión y Control del Viceministerio de Lucha Contra el Contrabando, Boris Michel, detalló ayer que 10 nuevos pasos ilegales están en la frontera con Chile, tres en la frontera con Perú, dos hacia Argentina, uno hacia Paraguay y siete a Brasil. Actualmente, el contrabando de mercadería se dirige principalmente hacia Perú.

El militar, destacó que la detección de estos pasos se logró gracias al despliegue ampliado de personal militar en zonas fronterizas, lo que permitió un mayor control y vigilancia.

Michel informó, de la realización de 7.743 operativos durante el primer semestre de este año, y el decomiso de 563.212 unidades de huevo, 33.252 quintales de azúcar, 275.500 litros de aceite y 12.146 quintales de maíz amarillo.

Además, en ese lapso, se decomisaron 26.560 kilos de carne de cerdo, 101.300 de res, 20.908 de pollo y 259 cabezas de ganado en pie.

ANH defiende el B-Sisa: Identifica carguío irregular

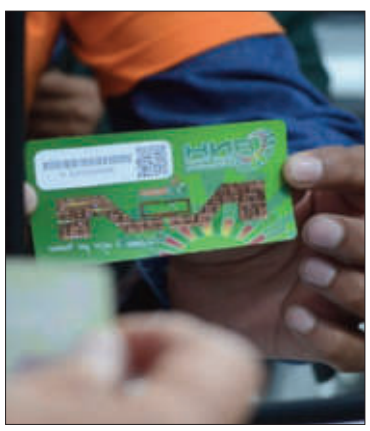

ANH

La etiqueta del B-Sisa.

El director de la ANH dijo que detectó 32.000 coches en todo el país

E. I. ■ LA PAZ

El director de la Agencia Nacional de Hidrocarburos (ANH), Germán Jiménez, defendió ayer el sistema B-Sisa y destacó que en tres meses ayudó a identificar 32.000 vehículos que realizaban carguíos irregulares de combustibles.

Jiménez respondió así a las observaciones que hizo hace unas semanas el presidente de Yacimientos Petrolíferos Fiscales Bolivianos (YPFB), Armin Dorgathen, al B-Sisa, al que consideró como "un saludo a la bandera".

De acuerdo con la entidad reguladora, el B-Sisa es una etiqueta que se coloca en vehículos y se diseñó para controlar la comercialización de carburantes subvencionados y ayudar a frenar el contrabando de combustibles.

"El B-Sisa es un sistema aprobado en 2012 por una ley, ayudó a identificar más de 32.000 vehículos y ahora estamos implementando también pistolas para controlar la repetitividad (en la carga de combustibles)", dijo Jiménez.

Resaltó que, a través de este sistema, solo en diciembre del año pasado, en estaciones de servicio de Cochabamba se detectaron más de 2.000 vehículos que realizaban carguío repetitivo. Aseguró que el servicio entrega 1,5 millones de datos diariamente.

Según Jiménez, de los 32.000 vehículos observados, 4.000 ya están bloqueados por cargas irregulares de combustibles y otros están en investigación. Sin embargo, lamentó que exista gente que se da modos para evadir los controles, cambiando placas o burlando el sistema de comercialización.

Además de los vehículos observados, remarcó que hay cinco estaciones de servicio precintadas, cuatro en Cochabamba y una en Santa Cruz, justamente por manipular el sistema para realizar cargas repetidas. Recordó que también está el control militar a de los camiones cisternas.

Sociedad

Actividades. Para este 4 de agosto está prevista la presentación oficial de la Moneda y el Billete del Bicentenario, como parte de esta agenda especial

Eventos. Desde una olimpiada hasta presentaciones se preparan

APG

EVENTOS. *Uno de los eventos de las celebraciones fue la presentación del Ensamble Moxos, en Sucre.*

Agenda llena rumbo a la celebración del Bicentenario

AYLIN PEÑARANDA ■ LA PAZ

La agenda por el Bicentenario de Bolivia se acerca a sus eventos principales, pero, previo al 6 de agosto, aún hay una serie de actividades que se preparan en celebración. Desde presentaciones hasta una olimpiada internacional vienen en los próximos días.

"Como Gobierno nacional se ha llevado adelante una agenda con mucho trabajo y compromiso por nuestro país. Esta agenda ha sido consolidada con todas las autoridades tanto nacionales, gobernaciones, gobiernos municipales, entre todas las instituciones tanto públicas como privadas", informó la ministra de Culturas, Esperanza Guevara, en Bolivia Tv.

Uno de los eventos más próximos implicará una presencia internacional. Se prepara una Olimpiada de Informática que tendrá como sede Bolivia y que implicará la llegada de delegaciones de todas partes del mundo.

"Tenemos una ardua agenda desde el 28 de este mes se lleva adelante la 37 Olimpiada Internacional de Informática, actividad que se va a realizar en el departamento de Chuquisaca, ciudad de Sucre. Un evento internacional que aglutina a 34 países de diferentes partes, que estarán llegando las delegaciones, principalmente jóvenes", dijo la ministra.

Inmediatamente, para este martes 29, está programada la presentación de la Bolivia Danza del Bicentenario. Guevara adelantó que inicialmente este evento se realizó en cada departamento y ahora será momento de la final, para la cual llegarán las delegaciones de todo el país al Teatro "Alberto Saavedra Pérez" de La Paz.

"Se tiene también una actividad muy importante que es la presentación de la colección 200 Libros y 2.000 Cuentos mágicos, a cargo de la Editorial del Estado, Ministerio de la Presidencia. Es una actividad con nuestros niños que le han escrito a Bolivia, a la historia y serán presentados".

Guevara indicó que, iniciando agosto, de manera simultánea, se entregarán 200 obras del Bicentenario por parte de los tres niveles de Gobierno. Luego, vendrá el arte de la mano de la Orquesta Sinfónica Nacional, acompañada por niños, que brindará un concierto en el Teatro al Aire Libre en la ciudad de Sucre, el 2 de agosto.

"El 4 de agosto tenemos la presentación del Billete y la Moneda del Bicentenario, actividad que está organizada por el Banco Central de Bolivia (BCB). Será en la Casa de la Libertad, una colección de monedas y billete del bicentenario, donde nos permitirá a todos los bolivianos el acceder y poder tener para nuestra historia una colección muy importante".

El 5 de agosto será la presentación del libro del Segundo Centenario de Bolivia 1925-2025, con invitación a historiadores. "Este libro será presentado por la Vicepresidencia del Estado", remarcó.

En tanto, para el 6 de agosto están previstos los actos centrales.

Se prepara un protocolo contra el sarampión

El documento guiará al sistema educativo contra la enfermedad

A. P. ■ LA PAZ

El retorno a clases es un hecho. Desde hoy y tras semanas de vacaciones de invierno, en los nueve departamentos, los estudiantes deben retomar las actividades académicas.

No obstante, en esta gestión el contexto es distinto debido al brote de sarampión, que ha llevado a las autoridades a diseñar un protocolo específico para proteger la salud de los niños y adolescentes y toda la comunidad educativa.

La ministra de Salud, María Renée Castro, informó que el documento será aprobado próximamente. En éste se detallarán las acciones y responsabilidades para un retorno seguro a clases en el contexto del brote de sarampión.

"Tenemos un protocolo de bioseguridad que estamos para aprobar justamente con una resolución biministerial. Este protocolo es específicamente para sarampión, pero considera diferentes temas, por ejemplos, las medidas que cada una de las unidades tiene que desarrollar, las competencias del nivel municipal, del nivel departamental", explicó la ministra en Bolivia Tv.

Castro remarcó que una de las medidas es el uso obligatorio de barbijo en las unidades educativas, como prevención.

APG

Se vacuna a niños y adolescentes.

Sarampión: Se han aplicado 745.161 dosis

La ministra de Salud convocó a la población a acudir por sus vacunas

A. P. ■ LA PAZ

Pilar fundamental de la lucha contra el brote, la vacunación contra el sarampión ha logrado alcanzar hasta el momento las 745.161 dosis aplicadas. Así lo destacó ayer la ministra de Salud, María Renée Castro, que reiteró su llamado a la población a acudir cuanto antes por sus vacunas.

"Es un tema bastante importante como ha ido avanzando la vacunación. De acuerdo al sistema digital que nosotros hemos implementado, el RNV (Registro Nominal de Vacunación Electrónica), también está abierto para sarampión, tenemos 745.161 dosis administradas entre SR (sarampión, rubeola) y SRP (sarampión, rubeola, parotiditis)", dijo Castro en conferencia de prensa.

Si bien la vacunación contra el sarampión es permanente en el país, una campaña masiva y más intensa se ha iniciado el pasado mes. Esto debido al brote de sarampión que inició el 2 de junio.

Por ello, el Gobierno ha activado la emergencia sanitaria nacional y se emprendió un trabajo en coordinación con el sistema de salud y los gobiernos subnacionales para tratar de frenar el avance de la enfermedad. En ese sentido, la vacunación es uno de los principales aspectos.

Por eso y dado que siguen sumando los contagios y hoy las clases se reactivan tras las vacaciones de invierno, es que el llamado es imperante a vacunarse. El reporte de Castro brindado ayer es de 175 casos de sarampión en el país, 14 más que los 161 contagios informados hasta este viernes.

"Sobre los casos de sarampión, tenemos un total de 175 casos positivos a nivel nacional. De los cuales, 147 corresponden al departamento de Santa Cruz; La Paz con 11 casos; cero casos Tarija; Oruro, dos; Beni, tres; Pando, uno; Chuquisaca, tres; Potosí, cinco; Cochabamba, tres", afirmó.

Mundo

Detalles. Bruselas efectuará compras de energía a Estados Unidos por 750.000 millones de dólares, inversiones de 600.000 millones de dólares y la adquisición de equipo militar norteamericano

UE y EEUU alcanzan un acuerdo por los aranceles

Reunión. El encuentro entre Trump y Ursula Von der Leyen fue en Escocia

EUROPA PRESS ■ ESCOCIA

La presidenta de la Comisión Europea, Ursula von der Leyen, y el presidente de Estados Unidos, Donald Trump, alcanzaron ayer un acuerdo para resolver su disputa comercial sobre el aumento de aranceles.

El presidente norteamericano, Donald Trump, aseguró que el acuerdo incluye un arancel del 15% sobre los productos de la UE que entran a Estados Unidos. Bruselas efectuará compras de energía a Estados Unidos por valor de 750.000 millones de dólares (638.000 millones de euros), inversiones por valor de 600.000 millones de dólares (510.000 millones de euros) y la adquisición de una 'enorme' cantidad de equipo militar norteamericano.

Von der Leyen confirmó posteriormente este arancel 'único' del 15% para "la gran mayoría de las exportaciones de la UE", como automóviles, semiconductores y productos farmacéuticos.

"Este 15 por ciento es un límite máximo claro, por lo que no hay acumulación de aranceles", indicó. La presidenta de la Comisión Europea explicó además que también se acordó con Estados Unidos "aranceles cero por cero" en otros ambitos: aeronáutica, ciertos productos químicos, ciertos genéricos, equipos de semiconductores, algunos productos agrícolas, recursos naturales y materias primas esenciales.

Sobre las compras de energía, Von der Leyen ha defendido que las adquisiciones servirán para "diversificar las fuentes de suministro y para contribuir a la seguridad energética de Europa" comprometida por la guerra de Ucrania. "Sustituiremos el gas y el petróleo rusos por compras significativas de gas licuado y combustible nuclear estadounidense", aseguró Von der Leyen.

El acuerdo pactado en Turnberry (Escocia) salva la amenaza del mandatario estadounidense que dio a Bruselas hasta el 1 de agosto o de lo contrario impondría un 30% de aranceles generalizados sobre las producciones europeas a partir de ese momento.

Se debe recordar que, desde abril, Estados Unidos impone a las exportaciones europeas un arancel mínimo del 10%, que en un primer momento anunció del 20%, pero redujo a la mitad como un gesto de 'tregua' para negociar un acuerdo con la UE.

En términos generales, Von der Leyen ha valorado que este acuerdo ha sido cerrado pensando, por encima de todo, en un mercado europeo de 450 millones de consumidores. "El acuerdo de hoy genera certidumbre en tiempos de incertidumbre. Ofrece estabilidad y previsibilidad para los ciudadanos y las empresas de ambas orillas del Atlántico", aseguró.

AFP

DIÁLOGO. *Trump y Von der Leyen coinciden al asegurar que es un gran acuerdo para ambas partes.*

Ratifican la aplicación de nuevos gravámenes

La administración de Trump recordó que inician el 1 de agosto

AFP ■ WASHINGTON

La fecha límite del 1 de agosto marcada por Estados Unidos para la imposición de nuevos aranceles a sus socios comerciales se mantiene, afirmó el secretario de Comercio, Howard Lutnick.

"No habrá prórrogas ni más períodos de gracia. El 1 de agosto se fijarán los aranceles. Entrarán en vigor. Las aduanas comenzarán a recaudar el dinero y ya está", declaró Lutnick en una entrevista en Fox News.

Aunque entren en vigor los aranceles, el presidente de Estados Unidos, Donald Trump mantendrá abierta las puertas para alcanzar pactos con sus socios, explicó Lutnick.

Solo cinco países han llegado a acuerdos comerciales hasta el momento con la administración Trump: Gran Bretaña, Vietnam, Indonesia, Filipinas y recientemente Japón.

Los aranceles que fueron bacordados por estos países superan la tasa del 10 % que Estados Unidos comenzó a aplicar desde abril a la gran mayoría de países, pero aun así están muy por debajo de los niveles con los que amenazó inicialmente Donald Trump si los gobiernos no alcanzaban un acuerdo con Washington que ponga fin a lo que el presidente estadounidense considera prácticas desleales.

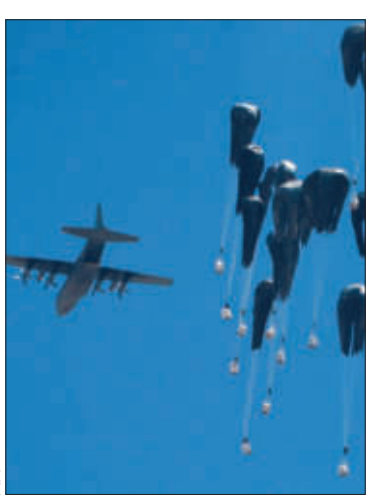
AFP

Lanzan ayuda sobre Gaza.

Israel permite el ingreso de ayuda a Gaza

El ejército israelí aplica una 'pausa táctica' en su ofensiva en el enclave

AFP ■ GAZA

Los primeros camiones con ayuda cruzaron la frontera desde Egipto hacia la Franja de Gaza, donde Israel declaró una 'pausa táctica' en su ofensiva en partes de este territorio asolado por la guerra, donde las organizaciones humanitarias afirman que el hambre se intensifica. Una fila de camiones cargados con sacos blancos cruzaron, por el lado egipcio, la entrada de la terminal de Rafah, que conduce al sur del territorio palestino.

Sin embargo, los camiones no entran directamente en Gaza, donde el puesto fronterizo lleva más de un año cerrado, sino que deben recorrer unos kilómetros hasta el paso fronterizo israelí de Kerem Shalom para ser inspeccionados. El ejército israelí había indicado anteriormente que lanzó ayuda aérea sobre Gaza y rechazó las acusaciones de usar el hambre como arma en el territorio palestino, devastado por más de 21 meses de guerra.

A finales de mayo, Israel levantó muy parcialmente el bloqueo total impuesto a la Franja en marzo, lo que ha llevado a graves carencias de alimentos, medicamentos y otros bienes de primera necesidad. La ONU y diferentes oenegés han denunciado un aumento de la desnutrición infantil y alertan de que el hambre se extiende en Gaza, donde viven más de dos millones de personas.

En Beit Lahia, en el norte de Gaza, multitudes de palestinos caminan por la arena, cargando a sus espaldas sacos de harina que acababan de recoger en el puesto fronterizo de Zikim.

Marcas

Copa Bolivia. El uruguayo Cauteruccio abrió el marcador, pero Dos Santos y Barrón dieron vuelta al marcador. Rodríguez se fue expulsado y dejó con 10 a la Academia

APERTURA. *El uruguayo Martín Cauteruccio celebra su gol.*

FORMACIÓN. *El once de Bolívar ayer en el Hernando Siles.*

INTENSO. *Acción del partido entre aviadores y académicos.*

Bolívar pierde ante un eficaz y pragmático Wilstermann

FOTOS: APG

CONTRASTE. *Mientras los jugadores de Wilstermann celebran; Santiago Echeverría sufre en Bolívar.*

La Academia ganaba por 1-0, dominó el cotejo, pero no le sirvió. Está último en el grupo A

IGNACIO ROCABADO ■ LA PAZ

Bolívar perdió 1-2 ayer frente a Wilstermann en el estadio Hernando Siles por la sexta fecha de la Copa de la División Profesional. Con este resultado, la Academia queda última del Grupo A con 6 puntos.

El partido fue intenso desde el inicio, con ambos equipos buscando desequilibrar, aunque sin claridad en la definición. Hubo pocas opciones en los primeros minutos.

la Academia llegó con cuatro bajas importantes en su once: Leonel Justiniano (lesión en el tobillo), Damián Batallini (molestia muscular), Ignacio Gariglio (desgarro en el muslo izquierdo) y Jesús Sagredo (operado de apendicitis).

Por su parte, Wilstermann aterrizó en La Paz con la urgencia de sumar tras cuatro partidos sin ganar. El objetivo: alejarse del descenso indirecto, donde solo supera a Aurora.

El equipo rojo tampoco pudo habilitar refuerzos este año por sanciones FIFA por deudas.

Bolívar dominaba la posesión, pero sin profundidad en ataque. Sus jugadas no generaban verdadero peligro. Wilstermann se mantenía ordenado, apostando a la contra.

A los 38 minutos, Gabriel Velázquez desbordó por derecha y asistió a Martín Cauteruccio. El delantero definió con tiro cruzado para el 0-1.

En el segundo tiempo, Wilstermann hizo una variante: ingresó Martín Barrón por Edwin Tumiri, amonestado en la primera parte. Bolívar seguía controlando el balón, sin contundencia.

A los 7 minutos del complemento, Adriel Guillermo salió en ambulancia tras un fuerte golpe en la cara. Fue reemplazado por Jhojan Zenteno. Su hermano Andrés también sufrió un traumatismo craneal y fractura en el duelo ante The Strongest.

Daniel Cataño intentaba generar peligro. Flavio Robatto respondió con tres cambios al minuto 23: Patricio Rodríguez, Robson Matheus y Tomar Rocha ingresaron para buscar reacción.

Wilstermann encontró el empate a los 25 minutos. El persistente Robson dos Santos marcó con un disparo raso desde fuera del área tras pase de Álex Cáceres.

El "Aviador" aprovechó el envión. A los 29, Martín Barrón puso el 1-2 con un potente remate desde el sector derecho del área.

En el 45+1, Alejandro Aliaga de Wilstermann fue expulsado por una fuerte falta. El árbitro revisó el VAR y cambió la amarilla inicial por roja directa.

En el tramo final, nueve minutos de adición, Bolívar buscó la igualdad con ataques de Cauteruccio y Dorny Romero, pero el portero Lucas Salinas respondió bien. El marcador no se movió.

Patricio Rodríguez fue expulsado en la última jugada y Bolívar también acabó con diez jugadores en cancha.

Con este triunfo, Wilstermann suma 9 puntos y es segundo del Grupo A. Bolívar queda último con 6 unidades.

Blooming lidera con 10, y Nacional Potosí es tercero con 7.

TABLA DE POSICIONES

Grupo A

Equipo	PTS	PJ	DIF
Blooming	10	5	3
Wilstermann	9	6	-1
Nacional Potosí	7	6	1
Bolívar	6	5	-3

Grupo B

Equipo	PTS	PJ	DIF
Real Oruro	10	6	3
The Strongest	8	6	4
Always Ready	5	5	-1
Tomayapo	5	5	-6

Grupo C

Equipo	PTS	PJ	DIF
GV San José	9	6	5
Club ABB	9	6	-2
Aurora	8	5	-1
San Antonio	4	5	-2

Grupo D

Equipo	PTS	PJ	DIF
Oriente Petrolero	11	6	3
Guabirá	8	5	2
FC Universitario	8	6	1
Independiente	3	5	-6

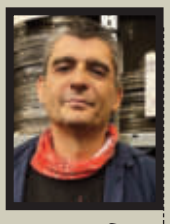

GOLESSONAMORES
Por: Ricardo Bajo

El Tigre aprieta las filas

Introducción: se juega el despropósito de la Copa en fin de semana y el hincha abandona los estadios. ¿Acaso este torneo no se iba a disputar entre semana? No hay más de mil personas en el IV Centenario de Tarija para ver un Real Tomayapo vs The Strongest.

Monasterio repite su onceno tipo (excepto John García, baja por amarillas). El resto son los mismos: Altamirano y Lino en los laterales; Jusino y Pedraza, centrales; Quiroga y Arrascaita en el doble cinco; Amoroso y Chura por los costados; Sotomayor de enganche y Godoy de nueve. Nada nuevo bajo el sol. Tampoco hay más.

Los dos únicos fichajes (Chávez y Salvareschi) todavía no son habilitados. Banegas deja su sitio en el arco a Torres (que volverá a dejar dudas). El entrenador argentino del equipo chapaco es Daniel Sagman, ex asistente del anterior técnico, su compatriota Pablo Rubinich.

Nudo: la primera parte se juega a ritmo de copa. Es un Tigre apático, sin fútbol. Lo único llamativo es otra chilena de Jusino. En una pelota peleada por Godoy (su mayor virtud) llega el cero a uno, gracias a un pase de Amoroso que se cambia de banda pues Chura sigue con la cabeza en otro parte. El gualdinegro se mete atrás; es el estilo de Monasterio que comenzamos a ver con los laterales prohibidos de subir.

Así, deja crecer a los tarijeños que con casi nada remontan el "score" gracias a un fallo defensivo de la visita y un penal que solo ve el árbitro (el mismo señor que unos minutos antes en un gesto inaudito ordena levantar el banderín a su línea en un inexistente "off side"). ¿Son muy malos los árbitros? Solo están a la altura de la mediocridad.

Desenlace: Monasterio mira la banca y no hay nada. No tiene delanteros ni enganches. Y en todo el plantel, solo hay un cinco (Quiroga) que lo juega todo (entrará al final en su lugar el panameño Ayarza que grita titularidad).

A la hora se va Chura y salta Quaglio que en cinco minutos hace más que el 23 todo el partido. Con otro penal que no es llega el empate. Entonces Santiago Melgar (de 20 años y formado en Oriente Petrolero) se pone de enganche (por un Sotomayor que no lo es). El Tigre no tiene más.

Una "contra" chapaca desnuda otro hándicap del Tigre: Lino ni defiende ni trepa. El empate final llega con otro penal por agarrón en el área que convierte Arrascaita, el hombre que se multiplica para estar en todos los lados (de mixto y de enganche).

Post-scriptum: Monasterio aceita su idea -el fútbol vertical- y toca teclas para hacer de la necesidad, virtud; de la carestía, fortaleza psicológica. No queda otra que apretar filas, la única forma de competir en esta pobreza franciscana que rima con desigualdad de condiciones.

Ricardo Bajo es periodista

El Tigre iguala 3-3 frente a Tomayapo en el IV Centenario

The Strongest ganaba, pero le remontaron y sobre el filo igualó en suelo tarijeño

APG

TARIJA. *El paraguayo atigrado Juan Godoy traslada el balón ante Tomayapo.*

RAFAEL SEMPÉRTEGUI ■ LA PAZ

Un irregular funcionamiento de The Strongest, le permitió esta vez empatar 3-3 con Tomayapo ayer en el estadio IV Centenario, en Tarija.

Cuando se presumía que el Tigre otra vez iba a caer en Tarija, donde no gana hace 3 años, y el entrenador Joaquín Monasterio perdería su invicto, se dio un penal a los 42'ST que anotó el volante yungueño Jaime Arrascaita para la igualdad.

Un pase letal para Denilzon Ramallo dejó mal parado a la defensa de The Strongest, que permitió el 3-2 para el local con gol de Denilzon Ramallo, ante una adormecida defensa de los gualdinegros.

El arquero Alejandro Torres no tuvo nada que ver en los goles, porque no contó con el acompañamiento de su zona defensiva, que otra vez fue de irregular actuación.

Los aurinegros comenzaron muy bien el partido, con gol de Juan Sinforiano Godoy a los 27 minutos del primer tiempo, previo buen accionar del volante Joel Amoroso.

Sin embargo, el local remontó ante una defensa visitante irregular. Jhonny Cuiza empató a los 29'PT. La alegría poco le duró al cuadro paceño.

Y antes de que termine el primer tiempo, a los 40'PT Leandro Corulo anotó el 2-1 mediante un penal.

En el segundo tiempo, que se jugó con gran intensidad, permitió el empate stronguista a los 27'ST, cuando Jaime Arrascaita igualó mediante un tiro penal que cobró con precisión.

Pero la réplica fue a los 35'ST, cuando Denilzon Rodríguez marcó el 3-2, que dejaba al local en ventaja.

Sin embargo, en el minuto 42'ST, se sancionó un penal por falta contra el atigrado Daniel Lino. Otra vez Arrascaita ejecutó la pena máxima, abajo a la derecha, donde también fue el guardameta Alex Arancibia, pero el balón fue pegado al palo derecho y abajo.

El cotejo fue 3-3 con un desarrollo intenso para el espectáculo, aunque los rivales dividieron honores.

En Entre Ríos. El representativo orureño de Gualberto Villarroel San José ganó 1-0 al local ante San Antonio de Bulo Bulo, en su estadio Carlos Villegas, en la localidad del trópico cochabambino en Entre Ríos.

El autor del único gol fue Samuel Galindo, fue a los 5'ST, de penal.

Acuerdo para que Díaz pase del Liverpool al Bayern

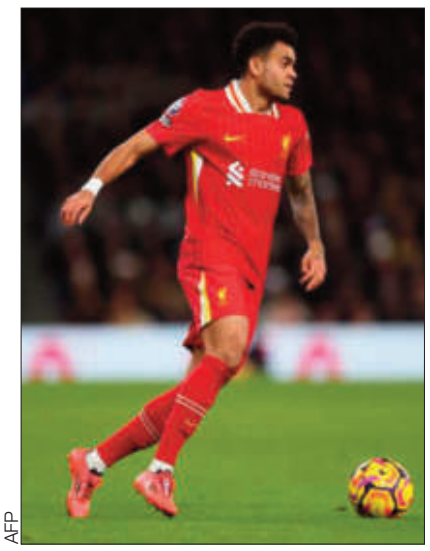

AFP

El delantero colombiano Luis Díaz.

La BBC da por cerrado el fichaje del atacante colombiano

AFP ■ LONDRES

Bayern de Múnich llegó a un acuerdo para fichar al atacante colombiano del Liverpool, Luis Díaz, por 65,5 millones de libras (74,9 millones de euros o 88 millones de dólares), publicaron los medios este domingo.

El club campeón de Alemania había presentado una oferta inicial de 59 millones de libras que había sido rechazada por el equipo campeón de Inglaterra este mismo mes.

Según la BBC, que da por cerrado el fichaje a falta de su oficialización, Díaz tiene permiso de los Reds para preparar su llegada a Alemania y por ello el sábado fue dejado fuera de la derrota en Hong Kong en un amistoso de pretemporada ante el AC Milan.

Después de ese partido, el técnico del Liverpool, Arne Slot, admitió que había "muchos rumores" sobre su jugador cafetero, que entrenaba bien pero al que prefirió no alinear en ese partido.

"No puedo comentar mucho más", señaló el entrenador.

"Lucho quería irse, el Liverpool aceptó las condiciones y Díaz ahora firmará un contrato de cuatro años", escribió por su parte este domingo el experto y referente del mercado de fichajes Fabrizio Romano en su cuenta de la red social X.

En el Bayern, el internacional colombiano reforzará un ataque mermado por baja larga duración de Jamal Musiala.

Luis Díaz, de 28 años, empezó su carrera en Europa en el Oporto portugués (2019-2022), desde donde dio el salto al Liverpool, su club hasta ahora y con el que se proclamó campeón de la liga inglesa en la última temporada.

Santa Cruz manda en el Nacional de Karate

FEBOKA

PREMIACIÓN. *Un momento de la distinción del nacional de karate.*

Cumplió una férrea lucha por el primer lugar con Cochabamba

RAFAEL SEMPÉRTEGUI ■ LA PAZ

Con 31 medallas de oro, 34 de plata y 42 de bronce, Santa Cruz se impuso como local en el XIV Campeonato Nacional de Karate Deportivo, Segunda Fase Nacional, que finalizó ayer.

El viernes arrancó el torneo con 295 atletas que representaron a Beni, Chuquisaca, Tarija, Cochabamba y los anfitriones.

Desde Infantil a Senior, compitieron en Kata (formas) y Kumite (combate), tanto en damas como en varones.

La delegación local ganó el certamen gracias a sus 31 oros, 34 platas y 42 bronces, mientras que los vallunos fueron segundos puesto (29-26-34), seguido por Chuquisaca (8-4-5), Beni (4-8-17) y Tarija (0-2-0).

Los cruceños destacados fueron: Sebastián Becerra (dos oros), Ángela Chávez (un oro y dos platas), Alexis Rojas y Matías Ibáñez (un oro, una plata y un bronce); Gael Muñoz, Martha Saavedra, Luciana Ocampo, Yara Oberfrank, Sergio Chávez y Ana Zeballos (un oro y una plata); Roberto Maldonado (un oro y dos bronces), Emiliano Soliz, Rosario Lozada y Leonardo Calderón (un oro y un bronce).

Inglaterra es bicampeona de Europa

Las 'leonas' lograron el título del fútbol femenino en Basilea

AFP

FESTEJO. *Las inglesas celebran con el trofeo de campeonas en su poder.*

AFP ■ BASILEA (SUIZA)

Inglaterra levantó su segunda Eurocopa consecutiva al batir a España en penales (1-1 tras prórroga, 3-1), ayer en final disputada en Basilea que la Roja no supo matar ante unas Leonas que demostraron de nuevo ser las reinas del suspense.

Ante 34.200 espectadores en el St. Jakob-Park, Mariona Caldentey abrió el marcador de cabeza para las españolas en el minuto 25 y Alessia Russo igualó, también con la testa, en el 57.

No hubo goles en la siguiente hora de juego y la 14ª Eurocopa se definió en los penales con Inglaterra imponiéndose gracias a las dos paradas de Hannah Hampton y un último lanzamiento de Chloe Kelly.

Situación opuesta para la selección española, que murió en la orilla tras dominar un torneo en el que solo fue por detrás en el marcador cuatro minutos en seis partidos -entre el 10 y el 14 frente a Italia, 3-1 final-.

Dejar vivas a las Leonas. Durante la primera media hora el duelo consistió en un intercambio de golpes del máximo nivel. Inglaterra lucía sus cualidades de "híbrido", como la definió Alexia Putellas esta semana, capaz de abrirse y cerrarse como un acordeón, peligroso en los dos formatos.

Russo (4) y Lauren Hemp (19) tuvieron las primeras balas ante una Roja que tardó en ajustar su juego.

A la segunda no falló. En una jugada que maduraron en la derecha Athenea y Aitana, Ona Batlle consiguió pisar la línea de fondo para poner un centro perfecto a la cabeza del número 8, certera.

El gol reforzó la propuesta española y bajó los humos de Inglaterra, que además perdió antes del descanso a Lauren James (41), con molestias en un tobillo desde las semifinales, sustituida por Chloe Kelly.

El número 18, héroe de la final ganada en 2022 ante Alemania y clave en cuartos y semifinales, fue recibido como la mesías por una afición inglesa mayoritaria en el St. Jakob-Park y que ya comenzó a desinflarse.

Tras el descanso España tuvo la sentencia. Pero Aitana (50), Mariona (52) y Alexia (55) no completaron buenas secuencias ofensivas.

Vicky y Claudia Pina, agitadoras

No se puede dejar sin rematar a una campeona e Inglaterra surgió de la nada para igualar: como no, Kelly sirvió desde la izquierda y Russo, que no había marcado en el torneo, cabeceó para abrir su cuenta.

El duelo entró en tierra de nadie. Con los nervios lastrando a las futbolistas, Kelly seguía a lo suyo, un cuchillo en la izquierda a punto de batir a Cata Coll (69).

Menos dominadora tras el empate, la Roja respondió con un potente disparo de Claudia Pina (74), que acababa de entrar por una desconocida Alexia Putellas.

Un día después de cumplir 19 años Vicky López apareció para agitar el ataque español. Suyo fue el último disparo antes de la prórroga.

Sin sentir la presión, el prodigio del Barça se echó el equipo a las espaldas para poner contra la pared a Inglaterra, que disputaba su tercera prórroga consecutiva, incapaz de crear una sola ocasión más.

Pina siguió sin cuadrar sus cañones (100 y 105) ante unas Leonas sin combustible, entregadas a jugarse el torneo a los penales para ganarlo.

McIntosh inicia cosecha de medallas en la natación

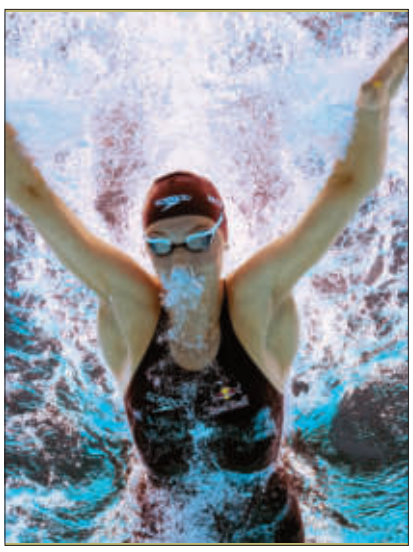
AFP

La canadiense Summer McIntosh

La canadiense se luce en el torneo Mundial de la competencia

AFP ■ SINGAPUR

La nadadora canadiense Summer McIntosh inició ayer su cosecha de metales con el oro en 400 m estilo libre.

La nadadora de 18 años se impuso con un crono de 3 minutos 56.26 segundos, casi dos segundos menos que la china Li Bingjie, plata, seguida por Katie Ledecky, bronce.

Este es el primer título en esta cita para la joven canadiense, plusmarquista mundial en esta distancia desde de junio (3 minutos 54.18 segundos) y persigue hasta cinco oros.

En ausencia de la campeona olímpica, la australiana Ariarne Titmus, en año sabático antes de iniciar su preparación a los Juegos Olímpicos de Los Angeles 2028.

Pero McIntosh se hizo pronto con el control de la carrera, y fue aumentando progresivamente su ventaja.

McIntosh, que rompió tres récords del mundo en los campeonatos canadienses, saltó veinte minutos después de nuevo a la piscina para clasificar a la final de 200 m estilos con el mejor tiempo, declarando estar "en la mejor forma de mi vida".

También clasificó a esa final la joven china de 12 años Yu Zidi, una de las sensaciones de estos campeonatos por su precocidad en su edad.

En final masculina de 400 m libres la victoria fue para el alemán Lukas Märtens por solo dos centésimas de segundo.

El campeón olímpico en París 2024 logró su primer título mundial tras imponerse en 3 minutos 42.35 segundos por la mínima al australiano Samuel Short, campeón del mundo en la competencia de 2023.

#FUERADECONTEXTO CLAUDIO ROSSELL ARCE

Aunque desde siempre es bien sabido que las y los humanos tienen tanto de genialidad como de monstruosidad, hay algunos ejemplares que causan profundo conflicto, pues la trascendencia de sus obras no logra ocultar su ferocidad como depredadores. ¿Al final, con qué se queda uno, con la ética o con la estética?
Texto: Claudio Rossell Arce
Foto: Julián Rossell B.

HURGANDO EL AVISPERO **YURI F. TÓRREZ**

¿Bloque nacional-popular unido?

Yuri Tórrez
es sociólogo.

En los últimos días, el presidente boliviano, Luis Arce Catacora, como si fuera el último aliento de Sísifo, realizó una convocatoria a todos aquellos partidos y movimientos políticos que representan al bloque nacional-popular a trazar un sendero para lograr unidad en la izquierda con el objetivo de frenar el ascenso de la derecha. Pero, esta convocatoria no alcanzó el eco esperado.

Desde ya, la convocatoria tenía un pecado original: el ala arcista conjuntamente el ala evista son los responsables para la implosión interna del Movimiento Al Socialismo (MAS). En rigor, el presidente Arce careció del tino político suficiente para lidiar con la obsesiva manía por el poder del expresidente Evo Morales. Y, por el contrario, recorrió por el camino más pedregoso: el enfrentamiento encarnizado.

En esa disputa interna, tanto arcistas como evistas, no repararon en ningún momento en el proyecto político del bloque nacional-popular. Enceguecidos para retener o recuperar el poder, en sus cálculos miopes, pensaron que, al ganar la querella interna y quedarse con la sigla capturaban automáticamente con el "voto duro" del MAS que oscilaba entre el 35 y el 40 por ciento.

Este cálculo mecánico se hizo trizas: los arcistas se quedaron con la sigla, pero hoy no alcanza, según las encuestas, al dos por ciento de la expectativa electoral, si se tadujera en las elecciones significaría que el MAS perdería su personaría jurídica. Igual sucede con el reciente Movimiento de Renovación Nacional (Morena) de la alcaldesa alteña Eva Copa, que está en los últimos peldaños de las encuestas bordeando el 1 por ciento. Por último, las expectativas electorales de Alianza Popular (AP), que postula a Andrónico Rodríguez a la presidencia, no rebasan el 15 por ciento en las encuestas.

Las irresponsabilidades políticas (...) empujaron a reavivar las energías de sectores conservadores para alcanzar el poder

Hay una cuestión encubierta: el factor Evo, elemento de influencia en muchos bolsones electorales, especialmente en el Trópico cochabambino. Empero, el exmandatario asumió una posición personalista: si él no está en la papeleta electoral, según él y sus allegados, "No hay democracia" y, por lo tanto, él manifestó por "dignidad" no va a apoyar a ningún frente electoral que representa al bloque nacional-popular. Aunque, hay la posibilidad de negociar por debajo. Asimismo, AP descartó la propuesta del actual presidente. O sea, la unidad de la izquierda del bloque nacional-popular se desahucia.

El tejido interno no solo del MAS, sino que se extendió al propio bloque nacional-popular, está hecho trizas. De allí, la propuesta de unidad no interpeló porque además el actor que propone no tiene legitimidad interna en el MAS. Más bien, es una acción desesperada de los arcistas para que la sigla del MAS no desaparezca del espectro electoral y asumir la responsabilidad de esa posible hecatombe política que significa cargar sobre sus espaldas este bulto.

Esta imposibilidad de la cohesión electoral del bloque nacional-popular quizás sea el resultado de incoherencias políticas de los actores estratégicos y sus allegados que condujeron al MAS al abismo. Las irresponsabilidades políticas establecieron un tejido perverso y tóxico que empujaron a reavivar las energías de sectores conservadores para alcanzar el poder. Allanaron el derrotero para que los partidos políticos opositores vieran desde palco cómo los actores internos del MAS se hacían añicos. Entonces, esta implosión al interior del MAS contribuyó a la crisis económica y, a la vez, esta crisis restó posibilidades electorales a los partidos del bloque nacional-popular que, sumados a la imposibilidad de unidad, configuraron un círculo vicioso.

TRIBUNA
REBECCA BAILEY

es periodista de AFP.

Robots humanoides y el desarrollo de la IA

Sirven cerveza, juegan mahjong y boxean, así son los robots humanoides exhibidos este fin de semana en la Conferencia Mundial de IA (WAIC) de Shanghái, una muestra del poderío y de la ambición de China en la carrera por el desarrollo de la IA.

El evento anual busca mostrar el progreso de China en el campo de la inteligencia artificial, en sintonía con el objetivo de Pekín de posicionarse como líder mundial en tecnología y regulación, mientras le pisa los talones a Estados Unidos.

En la inauguración del evento el sábado, el primer ministro chino, Li Qiang, anunció que su país establecerá una nueva organización para la cooperación en la gobernanza de la IA, advirtiendo que los beneficios de esta tecnología deben sopesarse con los riesgos.

Sin embargo, en la exposición el ambiente es más bien festivo, sin muestras de preocupación.

"La demanda es actualmente muy alta, ya sea en términos de datos, escenarios, entrenamiento de modelos o construcción artificial. El ambiente general en todas estas áreas es muy dinámico", afirmó Yang Yifan, director de I+D en Transwarp, proveedor de plataformas de IA con sede en Shanghái.

Este WAIC tiene lugar meses después de un hito para la IA china. En enero, la empresa DeepSeek presentó un modelo de IA que funcionaba igual de bien que los mejores sistemas estadounidenses, por una fracción del costo aparente.

Según los organizadores, el foro contó con la participación de más de 800 empresas que presentaron más de 3.000 productos, siendo los robots humanoides los favoritos del público gracias a sus trucos de fiesta ligeramente surrealistas.

Uno de los robots tocó la batería, con algún desfase temporal, al ritmo de "We Will Rock You" de Queen, mientras un hombre con gafas y chaleco de seguridad animaba a la multitud que reía.

Otros androides iban vestidos con overoles de trabajo o gorras de béisbol, al tiempo que operaban cadenas de montaje, jugaban al curling con oponentes humanos o servían refrescos de un dispensador.

Aunque la mayoría de las máquinas exhibidas seguían siendo un poco torpes, la sofisticación año tras año es cada vez más evidente.

El gobierno chino ha invertido en robótica, un área en la que algunos expertos creen que el gigante asiático ya podría tener ventaja sobre Estados Unidos.

Con 130 centímetros de alto y una batería de dos horas, el androide G1 de Unitree puede patear, girar y golpear, manteniendo el equilibrio con relativa fluidez mientras boxea sobre un ring.

Antes de la inauguración del evento, esta compañía —con sede en Hangzhou— anunció el lanzamiento de un humanoide de tamaño real, el R1, por menos de 6.000 dólares.

La mayoría de estos asistentes de alta tecnología no necesitan hardware.

En la exposición, distintos tipos de androides —empresarios de mediana edad, mujeres con poca ropa y guerreros antiguos— saludaban a la gente desde las pantallas y les preguntaban por su estado de ánimo.

En otros puestos, se realizaban demostraciones que permitían a los visitantes crear sus propios avatares digitales.

GERENTE EJECUTIVO Eduardo Silva M.
JEFES DE REDACCIÓN: Miguel Lazcano A. Rubén Atahuichi L.
SUPLEMENTOS: Pablo Deheza S.
REDACCIÓN COMERCIAL Y PRODUCTOS ESPECIALES
DEPARTAMENTO COMERCIAL Telf. 2771415
DEPARTAMENTO COMERCIAL: LA PAZ : Cel. 67198163

laRazón

Horóscopo de hoy

ARIES — MARZO 21 – ABRIL 20

AMOR. Surgirán leves complicaciones en el terreno amoroso, pero Cupido no te abandonará en estas fechas. Cuidado con ilusionarse demasiado.
DINERO. Dedícate a actividades que realmente te importan. Probar suerte en negocios que no son de tu área no traerá ganancias.
SALUD. Posibilidad de dolores de cabeza.

TAURO — ABRIL 21 – MAYO 20

AMOR. La vida íntima se verá fortalecida por el poder de la fantasía. Date un tiempo para disfrutar del romance y complacer a tu media naranja. La sensualidad será el arma de los solteros.
DINERO. Debes tener cuidado con las inversiones y gastos no planificados. Encuentra la manera de ahorrar más.
SALUD. Cuidado con los nervios.

GÉMINIS — MAYO 21 – JUNIO 20

AMOR. Los celos, mentiras o reuniones secretas pueden sembrar dudas en torno a tu relación sentimental. La comunicación será importante para sobrellevar la relación.
DINERO. Ajustarse los cinturones en esta época, puede propiciar la abundancia más adelante, pero no vivas al límite.
SALUD. Bienestar físico.

CÁNCER — JUNIO 21 – JULIO 22

AMOR. Los planes de viaje le darán un nuevo sentido a tu vida sentimental. Piensa en tomar un descanso, salir de la rutina y disfrutar del romance. Los solteros serán flechados por Cupido.
DINERO. Una mala elección en tu entorno laboral puede generarte inconvenientes, más si tienes socios.
SALUD. Evita la rutina y el estrés.

LEO — JULIO 23 – AGOSTO 21

AMOR. Experimentarás un clima tenso y frío en el amor. Es posible que tengas fuertes discusiones por pequeñeces, debido a que muchas veces hablas sin medir las consecuencias.
DINERO. Se presentarán oportunidades de empleo interesantes y que te permitirán salir adelante.
SALUD. Visita al dentista.

VIRGO — AGOSTO 22 – SEPTIEMBRE 22

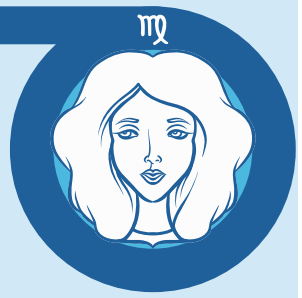

AMOR. Será una etapa propicia para las parejas que recién inician una relación. Las salidas de compras, solos o con la familia, traerán momentos agradables.
DINERO. Posibilidades para expandir tus actividades. Aprovecha momentos en familia para planificar tus metas.
SALUD. Relájate y busca más tiempo para el descanso.

LIBRA — SEPTIEMBRE 23 – OCTUBRE 22

AMOR. Los asuntos del amor y de la amistad se ven fortalecidos. Surgirán buenos prospectos para los solteros, aunque se debe cuidar de no entregar todo el amor de buenas a primeras.
DINERO. Tu creatividad se verá gratificada. Organiza tus tareas para evitarte sorpresas.
SALUD. Molestias en la vista.

ESCORPIO — OCTUBRE 23 – NOVIEMBRE 22

AMOR. Se viene una etapa propicia para las reconciliaciones familiares o con amigos distanciados. No cierres las puertas al amor, tu poder de seducción se acrecentará.
DINERO. Es conveniente que busques asesoramiento financiero antes de invertir grandes sumas de dinero.
SALUD. Practica más ejercicio.

SAGITARIO — NOVIEMBRE 23 – DICIEMBRE 20

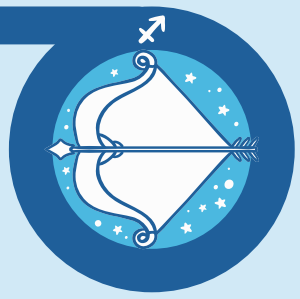

AMOR. Debes estar al lado de tu pareja y hacerla sentir que es importante para ti. Recuerda que el amor es un asunto de dos y evita que terceras personas se entrometan.
DINERO. Las inversiones de última hora pueden darte buenos réditos. Planifica y cumple tus metas.
SALUD. Controla tu nivel de colesterol.

CAPRICORNIO — DICIEMBRE 21 – ENERO 19

AMOR. Será necesario añadir un poco de magia en tu vida sentimental, la monotonía podría llevar a discusiones y malos entendidos en el hogar. Para los solteros, el amor aún debe esperar.
DINERO. Tus ideas pueden ser tomadas en serio, aprovecha el momento para hacer contactos laborales.
SALUD. Evita el estrés.

ACUARIO — ENERO 20 – FEBRERO 18

AMOR. Es posible que tengas que enfrentar una difícil situación de pareja. Actúa con tacto, no se trata de herir sentimientos para protegerse. Evita que terceros decidan por ti.
DINERO. Un viaje de negocios de última hora traerá buenas ganancias, pero debes asesorarte y no ir a la deriva.
SALUD. No se presentarán complicaciones.

PISCIS — FEBRERO 19 – MARZO 20

AMOR. Tu vida sentimental debe encontrar un equilibrio. Reserva un espacio para ti mismo y has que tu pareja también tenga vida propia, de lo contrario terminarás por aburrirla.
DINERO. Organízate. Si tienes dudas sobre algún tema, pregunta, no te calles y guardes la duda por siempre.
SALUD. Recomienda mayor descanso.

Páginas azules
DEL LORO DE ORO

1 VEHÍCULOS
2 PROPIEDADES
3 EMPLEOS
4 SERVICIOS OFRECIDOS
5 CONJUNTOS MUSICALES
6 CURSOS Y CLASES
7 COMPU-TACION
8 COMUNI-CACIÓN
9 EQUIPOS Y MÁQUINAS
10 CONS-TRUCCIÓN
11 MUEBLES
12 ENSERES PARA EL HOGAR
13 NEGOCIOS
14 EXTRAVÍOS Y HALLAZGOS
15 ANIMALES
16 VARIOS
17 AVISOS LEGALES
18 LICITA-CIONES
19 NECRO-LÓGICOS
20 VIAJES Y TURISMO
21 SALUD Y BELLEZA
22 PROFE-SIONALES
23 ENTRETENI-MIENTO
24 INTIMIDADES

Si usted no recibió una adecuada atención, por favor comuníquese con nosotros 68225154 • 71219521 • 72045445

Ramses
COSMOBIOLOGO
Intuitivo y visionario del porvenir
CNC | MAT. 210804 | REG.00648859

UNION DE PAREJAS

Experiencia y capacidad de resolver problemas sentimentales de forma efectiva y rápida.
Facultades adquiridas por doblegar, mente y espíritu del ser amado.
Aplica recursos energéticos para desterrar engaño, infidelidad o traición.

PURIFICACIONES de ENERGÍA
Para quienes sufren de trabas, obstáculos o mala suerte.

ABRECAMINOS y FLORECIMIENTO
Para empresas, negocios o personas estancadas con carga de frustración o conformismo.

Atención Personal
2490243
Dirección: Pioneros de Rochdale 776 (lado Clínica Brasil) San Pedro.

Atención Virtual
72563739
solo Whats App

Visítenos en: Ramsescosmobiologo oficial

EN SANTA CRUZ, TERRENO EN VENTA
ZONA MERCADO MUTUALISTA
De 5150 m², uso de suelo Mixto, sobre el tercer anillo interno, zona altamente comercial.
Ref.: 69237368

A DOS CUADRAS DEL PRADO ALQUILO DEPARTAMENTO
2D 2B SALA-COM LAVADERO SEMIAMOBLADO, GARAJE CUBIERTO.
REF. 77273595

INVERSIÓN EN SIEMBRA DE ARROZ:
Buscamos inversionista para proyecto de siembra de arroz con alto potencial de utilidad.
Interesados contactarse:
Whasat: 74160081
línea (6) 219-9299

El portal DEL LORO DE ORO
¡encuéntralo aquí!
extravíos
contáctate al
67198163
laRazón

EMPLEOS

Se requiere

DOCTORA RECIÉN TITULADA

Con documentacion completa para atención de consultorio en Miraflores. Envíar CV. **76230281** hasta 30/07/2025

Empresa de transporte requiere

PASANTE PARA EL ÁREA ADMINISTRATIVA

Egresado o cursando el último año de carrea de Admi, Comer Exte, Ing. comercial, **cel.69832876**

EMPRESA CONSTRUCTORA INTERNACIONAL SOLICITA:

ASISTENTE EN ADMINISTRACIÓN

Se requiere persona proactiva, responsable y con buena disposición para trabajo en equipo.

Requisitos indispensables:

- Formación en administración o áreas afines
- Dominio del idioma inglés
- Valorado adicionalmente:
- Conocimientos en contaduría
- Idioma chino mandarín

Interesadas/os enviar su hoja de vida al correo:
duxren685@gmail.com

La Paz - Bolivia

Buscamos

PROFESIONALES Y ESTUDIANTES DE VETERINARIA, AGRONOMÍA, Y AFINES, TAMBIÉN DE GASTRONOMÍA PANADERÍA Y AFINES.

Para España, Italia. información **75922600**

ANUNCIA DONDE
TODOS
TE VEAN
VENDE
DONDE TODOS TE
ESPERAN
Páginas azules
DEL LORO DE ORO
72050423
www.lorodeoro.la-razon.com
laRazón

¿BUSCAS OFERTAS LABORALES?

SÍGUENOS EN:

Facebook

El Portal del Loro de Oro

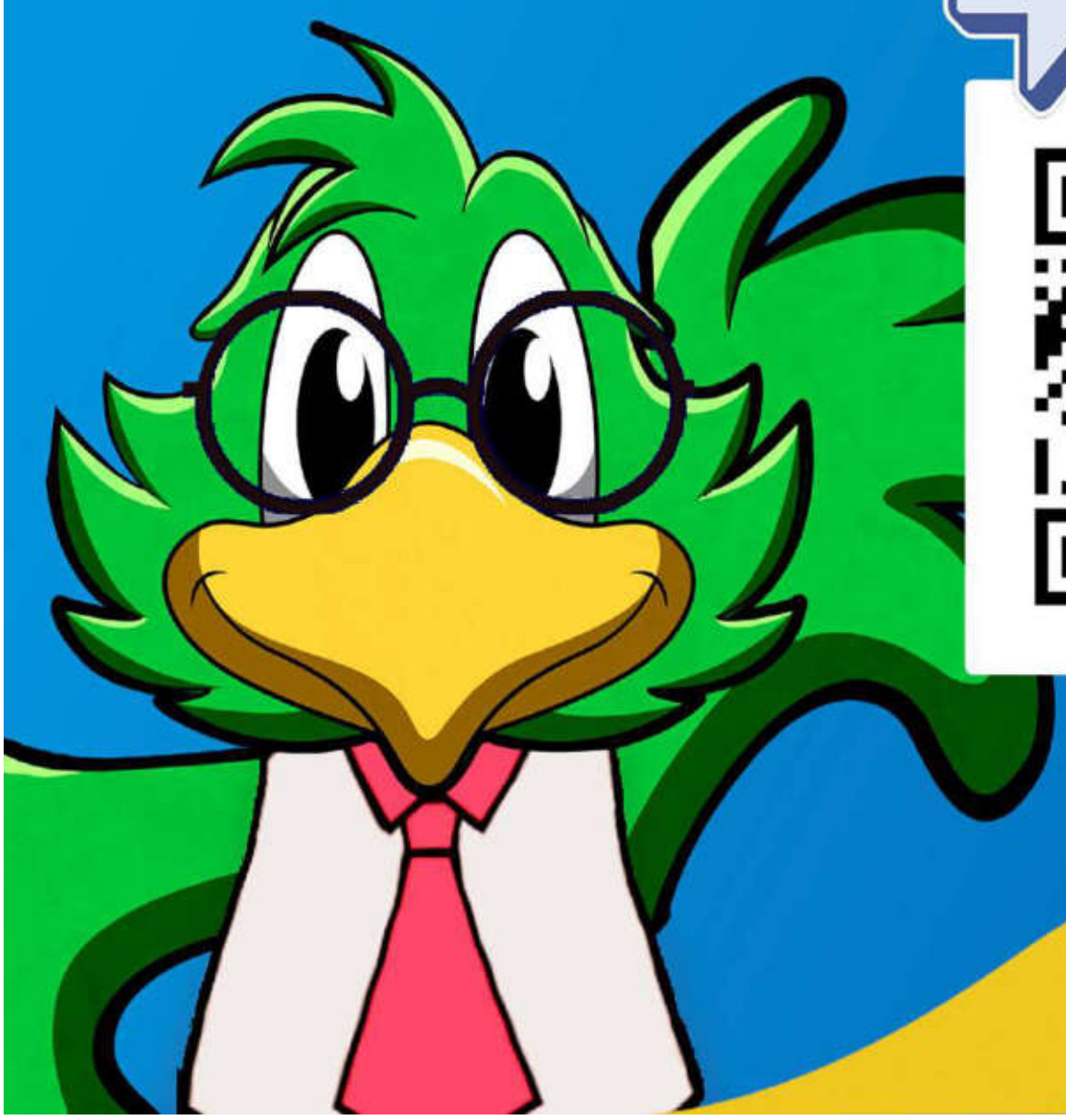

laRazón