CERVECERIA BOLIVIANA NACIONAL S.A.

Distritos Petroleros exigirán regalías

Página siete

En total aislamiento diplomático se instaló gobierno de Panamá

Página nueve

CERVECERIA BOLIVIANA NACIONAL S.A.

PRESENCIA

MATUTINO FUNDADO EL 28 DE MARZO DE 1952

AÑO XXXVIII- No. 11.143- LA PAZ,BOLIVIA,SABADO 2 DE SEPTIEMBRE DE 1989- 32 PAGINAS- Bs 1.--

EN ESTA EDICION

Embajada "perpleja" por resolución camaral

La embajada de EE.UU. en Bolivia afirmó ayer que quedó "perpleja" ante una decisión de la Cámara de Diputados que condenó la intención de enviar tropas a Bolivia, porque su país en ningun momento hizo tal ofrecimiento. (página 5)

Posesionado nuevo presidente panameño

Francisco Rodríguez fue posesionado ayer como nuevo presidente de Panamá. Sucede a Manuel Soliz Palma y deberá convocar a elecciones "en cuanto sea posible", según resolución del Consejo de Estado de ese país (página 9).

"Negociaciones son positivas y negativas"

Los ministros y especialistas consideran que las negociaciones con la Argentina sobre deudas bilaterales son positivas y negativas. (página 4)

Bolivia tendrá ingreso neto de $US 74 millones

El ministro Gustavo Fernández explicó que el entendimiento con la Argentina permitirá un ingreso neto de 74 millones de dólares. (página 4)

Intentan ampliar mercado del gas

El gobierno intentará ampliar el mercado para la venta del gas natural en el norte de Chile y Paraguay. (página 5)

Uruguayos llegan hoy

La selección uruguaya de fútbol (fotografiada en su concentración cerca de Santiago de Chile) llegará esta noche a La Paz, para jugar mañana con el equipo boliviano, por las eliminatorias del torneo mundial (PRESENCIA DEPORTIVA).

Penetración de brasileños en el Beni

El senador Guillermo Aponte, denunció penetración de ciudadanos brasileños en la provincia Itenez. (página 5)

CDF decomisó cueros

Hasta julio del presente año, el CDF decomisó más de 7 mil piezas de cuero y pieles de especies silvestres. (página 4)

Pilotación del río

El gobierno requiere 200 millones de dólares para la explotación modular del río, informó el subsecretario de Mi- Carlos Zamora. (página 4)

Relevado el Alto Mando Militar

Presidente Paz Zamora recordó a la nueva cúpula castrence que la seguridad y la defensa de los intereses del pueblo están en manos de las FF.AA.

El presidente Jaime Paz Zamora posesionó ayer a un nuevo Alto Mando Militar, dando un paso que, según medios oficiales, obedece al propósito del mandatario de gobernar con autoridades castrenses de "su más absoluta confianza".

El cambio de la cúpula militar, que había sido anticipado por autoridades de Defensa, se produjo cuatro meses antes del plazo para que los jefes relevados pasaran a la reserva activa, conforme establecen los reglamentos militares.

La nueva jerarquía militar está conformada así: comandante en jefe de las Fuerzas Armadas, Gral. Div. Jorge Moreira Rojas; jefe de Estado Mayor General del Comando en Jefe, Gral. Div. Aé. Víctor Hugo Badderrama Casanovas; comandante general del Ejército, Gral. Div. Rolando Espinoza Loza; comandante general de la Fuerza Aérea, Gral. Div. Aé. Germán Callejas Fuentes; comandante general de la Armada, Vicealmirante Aníbal Gutiérrez Chávez.

El ministro de Defensa, Héctor Ormachea, dijo hace cuatro días que el presidente deseaba reorganizar al Alto Mando Militar, antes de aprobar, a fin de año, la orden general de destinos de las Fuerzas Armadas.

"Deseo recordarles que, a través de su Capitán General, el pueblo boliviano deposita su seguridad y la defensa de sus intereses en las manos del Alto Mando Militar y de la institución armada en su conjunto", dijo Paz Zamora a los nuevos jefes, en el acto realizado en el "hall" del Palacio de Gobierno.

El mandatario agradeció a las autoridades militares que cesaron en sus cargos.

MODERNIZACION

El nuevo comandante en jefe, Jorge Moreira, dijo en su discurso de agradecimiento, que las Fuerzas Armadas buscarán modernizar su contenido filosófico, en el contexto de las nuevas características del Estado.

La modernización del Estado es una tarea que compromete a todos los bolivianos y "forma parte de una empresa agresiva, fortalecida por el respaldo ciudadano en todos sus estratos", afirmó.

Moreira ratificó el compromiso de las Fuerzas Armadas, de preservar la soberanía nacional, el desarrollo y el bienestar del pueblo. "Defenderemos -dijo- los valores nacionales en todo su magnífico contenido, dentro del supremo objetivo que es la consolidación y perfeccionamiento del proceso democrático".

En relación con las tareas específicas que deberá encarar la institución castrense en su interior, indicó que las FF. AA. serán "exigentes en lograr la máxima profesionalidad, con una capacidad constante y la actualización de sus sistemas, con una conducta estable, disciplinada, y una moralidad que esté dentro de la estimación y respeto a los ciudadanos".

La institución buscará también mejorar sus índices de productividad en todos los campos de su actividad, así como ampliará las oportunidades para aportar al desarrollo nacional.

La confianza demostrada por el presidente Paz a los nuevos mandos militares, "sin lugar a dudas -dijo Moreira-, asegura la continuidad en la estructura de las jerarquías", en el marco institucional.

Saludo presidencial
El presidente Jaime Paz saluda, en su condición de Capitán General de las Fuerzas Armadas, al alto mando que fue posesionado anoche. Paz depositó su confianza en la nueva cúpula militar.

Detenido presunto No.1 de narcotráfico boliviano

La policía antidroga detuvo el jueves a José Alí Parada, considerado por los servicios de inteligencia como el número uno de los 16 "barones" del narcotráfico boliviano, en lo que puede ser el comienzo de una ofensiva contra la mafia de esa actividad criminal.

Esa detención no es un hecho aislado, es una muestra de la voluntad política que tiene el gobierno de combatir al narcotráfico, dijo el subsecretario de Defensa Social, Gonzalo Torrico. "El gobierno está decidido a dar pruebas irrefutables de esa voluntad", agregó.

Alí Parada estaba prófugo desde hace dos años, según la policía. Un juez de Trinidad dictó en su contra, en agosto de 1987, una sentencia de 10 años de prisión, por tráfico y comercialización de cocaína.

En 1984, la Unidad Móvil de Patrullaje para el Area Rural (UMOPAR) incursionó en su hacienda "Josuani", ubicada en el Beni, donde se encontraron, según archivos, varios kilogramos de cocaína. Cerca de esa propiedad, la Policía descubrió un laboratorio de cristalización de cocaína.

La detención de Alí se produce en momentos en que el gobierno de los Estados Unidos está a punto de poner en marcha el plan Bennett, que incluye la posibilidad del envío de tropas norteamericanas para la lucha antidroga y la erradicación de cocales en Bolivia, Perú y Colombia. Asimismo, días después de que el gobierno anunció una total reestructuración en las fuerzas antidroga y el cambio en sus mandos.

La lucha contra el narcotráfico proseguirá con el mismo énfasis, afirmaron las autoridades de gobierno, después de comprobar que la documentación sobre la droga y sus principales cabecillas se encuentran a buen recaudo.

El ministro del Interior, Guillermo Capobianco, admitió ayer, ante el extitular de esa cartera, Eduardo Pérez, que un "malentendido" dio lugar a su denuncia, en torno a la desaparición de la documentación sobre la lucha contra el narcotráfico.

"Los documentos se guardan bajo la responsabilidad de la Fuerza de Lucha contra el Narcotráfico", confirmó el comandante de ese organismo, Humberto Palacios.

(Más información, página 6).

"Borrón y cuenta nueva" Foto Félix Valdivia

Después de la suscripción del contrato Puerto Norte entre los gobiernos de Bolivia y Argentina, nuestro país recibió maquinaria y equipo agrícola que fue distribuido a diversas organizaciones campesinas; sin embargo, parte de este equipo agrícola (carritos Hanne) actualmente se encuentra en la estación ferroviaria de la Quiaca, Argentina, con riesgo de deteriorarse. La deuda boliviana por estos equipos está incluida en el último acuerdo de conciliación de obligaciones entre ambos países.

Plan Bennet suscita controversia en el gobierno de EE.UU.

La utilización de efectivos militares para combatir el narcotráfico en el área andina -que formaría parte del Plan Bennett, que el gobierno de Estados Unidos anunciará oficialmente el martes- suscita controversias en Washington, de acuerdo con un artículo de la revista "Time", en el que se revela que "boinas verdes" estadounidenses ya han sido enviados a Bolivia y Perú, "para entrenar a las unidades de policía en contrasubversión y combate en la selva".

El artículo, que lleva la firma de la periodista Elaine Sharon, hace un análisis de las implicaciones del programa que los Estados Unidos pretenden poner en práctica en Bolivia, Perú y Colombia, y que fue calificado como "equilibrado, decisivo, eficiente y factible" por el presidente norteamericano George Bush, al que anima el propósito de "atacar a las drogas en sus centros de origen".

Time sostiene que personalidades del gobierno y el congreso norteamericano están preocupados, por la posible militarización de las operaciones antidroga.

El Plan Bennett incluirá un capítulo denominado "iniciativa andina", con una inversión de hasta 270 millones de dólares en los tres países sudamericanos productores de drogas. Suma muy inferior a los 500 millones de dólares que, según Time el gobierno boliviano cree necesarios para "desarrollar alternativas legítimas para los campesinos cocaleros".

(Más información, página 7)

Inflación de agosto: 3.13%

De acuerdo al Indice de Precios al Consumidor, sobre un promedio de 161 bienes y servicios que consumen los hogares, el Instituto Nacional de Estadísticas determinó que la tasa de inflación del mes de agosto del presente año fue de 3.13 por ciento.

La inflación acumulada hasta agosto de 1989 alcanzó a 6.15 por ciento, en tanto que en el período similar del pasado año fue de 18.13 por ciento.

Este mes (agosto), dice el INE, todos los grupos presentaron variaciones positivas como la alimentación (3.96%), Diversos (3.35%), Indumentaria (2.29% y Vivienda(1.41%). De los 161 artículos de la canasta del IPC, 119 presentaron elevaciones en sus precios promedio; 8 disminuyeron y 34 se mantuvieron constantes con relación a julio de 1989.

Los artículos que más incidencia tuvieron en la inflación de agosto, son: pan de batalla, azúcar y cebollas. Los artículos con mayor incidencia negativa en este mismo mes, son: arroz, huevos de gallina y arvejas frescas.

TIPO DE CAMBIO
(en bolivianos)

EE.UU.-dólar venta	2.8000
EE.UU.-dólar compra	2,7900
Inglaterra-libra	4.3789
Alemania-marco	1,4198
Japón-yen	0,0193
Chile-peso	0,0105
Argentina-austral	0,0043
Brasil-nuevo cruzado	1,0007
Perú-inti	0,0009

MINERALES

Estaño - 3,90 dólares la libra fina
Oro - 358.70 dólares la onza troy
Plata - 5.04 dólares la onza troy
Plomo - 0,32 dólares la libra fina
Antimonio - 1.680. dólares la TMF
Bismuto -3,75 dólares la libra fina
Wolfram - 48 dólares la UMF
Zinc - 0,74 dólares la libra fina

AGROPECUARIOS
(toneladas futuros)

Cacao (dic)	844,50 libras
Café (nov)	794,50 libras
Azúcar (oct)	275.00 dólares
Soja (oct)	142,50 libras
Trigo (nov)	108,70 libras
Cebada (nov)	105,65 libras
Patata (nov)	139,50 libras

CONEPLAN satisfecho con Informe sobre negociación

Se creará unidad de análisis social, similar a UDAPE

El canciller Carlos Iturralde Ballivián prestó un informe pormenorizado al Consejo Nacional de Planeamiento, con relación a las gestiones y la negociación "exitosa" con la República Argentin sobre la deuda bilateral, tema que luego de consultas complementarias ha sido transmitida anoche a los medios de comunicación en conferencia de prensa realizada en Palacio de Gobierno.

El ministro de Planeamiento, Enrique Garcia, dijo que el gabinete económico estaba satisfecho por la forma cómo se ha manejado el tema de la deuda de ambos paises y al acuerdo a que han arribado. "Yo creo que los beneficios son reciprocos para ambos paises, cuyos resultados se los podrá percibir a lo largo del tiempo".

SEGUNDA PARTE

La segunda parte de la reunión de CONEPLAN ha sido el análisis social. En la oportuipidad se discutió sobre la importancia que asigna el gobierno a este aspecto y entre las resoluciones adoptadas, se ha visto la necesidad de crear una Unidad de Análisis de la Politica Social, equivalente a UDAPE que pertenece al campo económico, que es un núcleo de técnicos que observan la politica macroeconómica y que dan apoyo al gobierno.

Por acuerdo con Argentina

Bolivia tendrá ingreso neto de 74 millones de dólares en 1989

-Gobierno considera que cumplimiento de pagos de Argentina, permitirá aliviar la situación fiscal.- También reconoce y pagará a las Corporaciones

El ministro de la Presidencia, Gustavo Fernández, explicó que el componente básico del entendimiento con la Argentina, es el relacionado con la regularización del pago de las facturas por la provisión de gas natural.

Entre agosto y noviembre de este año, el gobierno argentino cancelará mensualmente el total de cada factura vencida, en moneda de libre disponibilidad. "Eso significa un ingreso neto de 74 millones de dólares en 1989, en divisas frescas por ese concepto, suma a la cual debe agregarse el pago de la última factura correspondiente al presente año", indicó.

Entretanto, ambos gobiernos establecerán las modalidades de pago de las facturas futuras, en base a la regularidad de su cancelación.

El cumplimiento de esos pagos, dijo, permitirá al gobierno central aliviar la situación de los ingresos fiscales, agravada por el mal manejo de las finanzas nacionales que los ministros del área acaban de comprobar, situación que ha sido informada al gabinete. "Sin los pagos de las facturas argentinas, que el gobierno anterior no pudo regularizar, hubiera sido imposible atender las necesidades del Tesoro Nacional", indicó.

REDUCCION DE DEUDA

Otro componente está vinculado con la compensación contable del total de las deudas pendientes entre ambos paises, para su eliminación reciproca. "La compensación contable mencionada significa que la deuda externa boliviana se reduce en 795 millones de dólares al 30 de agosto de 1989, cifra que representa el 34,8% del total de la deuda externa bilateral (2.281 millones de dólares al 30 de junio de 1989) y el 19,7% del total de la deuda externa desembolsada del pais (4.032 millones de dólares al 30 de junio de 1989).

"El pago anual de intereses sobre la deuda de Bolivia a la Argentina, que ya no se pagará, sumaba 55,1 millones de dólares, equivalentes al 8,7% del total de las exportaciones estimadas para este año y al 28,7% del pago total de intereses de la deuda externa de Bolivia.

"Este ejemplo de cooperación regional -añadió-, servirá como antecedente para futuras negociaciones del gobierno nacional, para el tratamiento de la deuda externa intralatinoamérica e internacional".

PAGO A CORPORACIONES

Fernández subrayó que el gobierno reconoce y atenderá los derechos de las regiones y de las empresas contratistas, vinculados a los contratos de compraventa del gas natural, que fueron aplazados debido al bloqueo financiero con la República Argentina. La regularización del pago de facturas permitirá justamente la atención de esas obligaciones, dijo.

Finalmente, indicó que los trascendentales entendimientos de Buenos Aires deben ser examinados con objetividad. "Se trata de un acuerdo que responde a las necesidades de ambos paises, facilitado notablemente por la confianza entre los Primeros Mandatarios. De esa forma, se han vencido -en tres semanas de gestión- obstáculos que la incomprensión y los errores reciprocos levantaron en el pasado, que entrabaron las relaciones entre nuestros paises y frenaron el desarrollo del enorme potencial de cooperación que existe en América Latina".

ACLARACIONES

Sobre los déficit del TGN y del Banco Central de Bolivia, el ministro aclaró a PRESENCIA que en el documento se especifica la regularización del pago a Bolivia, de las facturas de gas natural presupuestadas para el año 1989, por la suma de 74 millones de dólares, más el pago de la última factura correspondiente al presente año. "Con el conjunto de esas sumas, se permitirá aliviar de manera substancial el déficit del presupuesto de 1989, situación que no podia atenderse por el bloqueo financiero anterior", dijo

Para explotar el Mutún se requieren $us 200 millones

El subsecretario de Minería y Metalurgia, Carlos Zamora, informó que el gobierno requiere 200 millones de dólares para iniciar la explotación modular de los yacimientos de hierro del Mutún. Calificó a la explotación de esos yacimientos como perfecto modelo de "joint venture", en que pueden participar tanto empresas públicas como privadas.

Los yacimientos ferrosos del Mutún se encuentran en la serranía del mismo nombre, en el departamento de Santa Cruz, cercanos a la frontera con el Brasil.

Dijo que esos yacimientos son tan grandes, que se requiere de un nuevo estudio para su explotación. "Explotar el hierro por el hierro no es adecuado. El ministerio va a dar mucha importancia al desarrollo del Mutún".

Dada la magnitud de los yacimientos ferrosos que contiene la serranía, se requieren ingentes cantidades de dinero que el gobierno está imposibilitado de invertir por el momento. "Cuando tengamos el Código de Minería y la Ley de Inversiones, al igual que los mercados, entonces recién puede pensar en su explotación". Este puede ser un tipico caso de 'joint venture' en que pueden haber inversores extranjeros que ingresen en sociedad con el Estado bolivianos", aseguró Zamora en la ocasión.

Indicó que existen estudios de geología y prospección que anteriormente se hicieron para cuantificar y cualificar los yacimientos.

Destacó el hecho de que la explotación tiene que estar compatibilizada con políticas y mercados brasileños, ya que si se explotan en forma unilateral, de nada serviría esa circunstancia, no se tiene asegurado el mercado donde colocarlos.

Anotó que existe el criterio de las autoridades de minería, de explotar esos yacimientos en forma modular para que la inversión no represente una suma cuantiosa difícil de alcanzar, dijo Zamora.

La explotación modular representaría un monto pequeño de inversión, que estaría por los 2 millones de dólares, reiteró.

"Negociaciones del gas so positivas y negativas", según los especialistas

Ex ministros y especialistas en materia económica, consideran que las negociaciones con la Argentina sobre las deudas bilateral y comercial, tienen aspectos negativos y positivos, principalmente porque tendrá repercusión en el aspecto político porque, dicen, se está reconociendo un hecho por demás dramático para la vida del pais cuando Argentina nos vendió armamento, carritos Hanne y asesoramiento militar durante el régimen de Luis Garcia Mesa y que, además, esa deuda bilateral ya estaba renegociada a 25 años plazo en el Club de Paris y que corresponde a esa instancia la solución de la deuda.

En lo positivo, es que mediante esta negociación Bolivia recibirá divisas frescas y la deuda de Argentina con Bolivia tiene que regularizarse, pero que en la última negociación de noviembre, el pais tiene que ponerse firme para exigir los pagos efectivos, sin "counter trade" y menos pago en especies.

BEDREGAL

El ex canciller Guillermo Bedregal Gutiérrez opinó que por lo delicado del problema, tenia dificultades para emitir un criterio definido. "Puede ser favorable, pero tengo mis vacilaciones tomando en cuenta que la deuda bilateral con Argentina corresponde al Club de Paris y el problema del gas es comercial y de corto plazo. El no pago de la deuda nos causará problemas, ya que representa cerca del 40% del presupuesto".

Añadió que conocido el t del acuerdo, se pedirá en el le lativo un informe detallado.

CARLOS MORALES

Por su parte, el ex ministro Energía e Hidrocarburos, Carlos Morales, dijo que en p cipio tenía dudas sobre los té nos acordados en el Club de ris, pero que Bolivia está paga solamente una fracción y n están violando los acuerdos que significan 30 centavos dólar.

Respecto al reconocimient pago de las facturas entre ag y noviembre, está bien. "Lo me preocupa, añadió, es nov bre donde la Argentina debe mostrar su solidaridad con via que debe insistir pago efectivo."

Considera que los ministro gociadores han hecho el m esfuerzo posible para llega acuerdo actual y que las cu por regalias y a las transnac les deberán ser arregladas p gobierno.

EL RECTOR

El rector de la Universida La Paz, Lic. Pablo Ramos, c dera que por el nuevo acuer Tesoro General de la Nación drá que buscar nuevas fuent recursos para encarar su dez.

Recordó que la mayor contraída por Bolivia con e no país, fue durante el rè de Luis García Meza y que plo Banco Central de Boli conocía los términos del nio.

Posesionado nuevo gerente de COMIBOL

(ANF).- En forma inesperada, el presidente de COMIBOL, Wilfredo Salinas posesionó al ingeniero Edwin Ayllón como Gerente General de esa empresa, en reemplazo de Gonzalo Barrientos, quien renunció al cargo.

El juramento de rigor tuvo lugar esta tarde en el salón de actos de COMIBOL, en presencia de autoridades del Ministerio de Minería y Metalurgia y la planta ejecutiva de la empresa.

El ingeniero Wilfredo Salinas instó a la nueva autoridad poner todos sus esfuerzos para cumplir los objetivos trazados por la actual administración, entre ellos, el complejo metalúgico Bolivar, Karachipampa y el programa de lixiviación para la explotación de los yacimientos argentíferos del Cerro Rico de Potosí.

Señaló también que será necesario todo su concurso para contribuir al éxito del plan quinquenal de COMIBOL destinado a la rehabilitación de sus empresas, con prioridad, las que producen minerales con buenas cotizaciones en el mercado internacional.

Por su parte, el ingeniero Ayllón dijo que asume las funciones de Gerente General con el firme propósito de coadyuvar y coordinar todas las labores que propendan a mejorar los indices de producción en las empresas de COMIBOL.

"Pondré mis esfuerzos, principalmente a consolidar la descentralización de la Corporación Minera de Bolivia y al establecimiento de los sistemas "Joint ventures" y una politica social que redunde en beneficio de la empresa y de los propios trabajadores", manifestó.

Hasta antes del mediodia, en el ministerio de Minería y Metalurgia se informó que el ingeniero Barrientos habia sido ratificado en el cargo. Las principales autoridades de COMIBOL no explicaron los motivos del cambio de esa disposición.

El presidente de esa empresa, Wilfredo Salinas, señaló que el cambio obedeció a razones de orden interno y que el ingeniero Barrientos seguirá prestando sus servicios profesionales en la entidad minera estatal.

CDF decomisó cueros

(ANF).- Hasta julio del presente año el Centro de Desarrollo Forestal decomisó 7.942 piezas entre cueros y pieles de especies silvestres en peligro de extinción y agilizó los procesos judiciales contra las empresas que exportaron ilegalmente estos recursos.

De acuerdo con un informe de la dirección del CDF, se incautaron también una avioneta y redes de pesca, que habrían sido utilizados en acciones depredadoras, por comerciantes del oriente del país.

De las 7.942 piezas, 3.041 corresponden a la especie "taitetu", 3.559 a lagartos de diversas especies, 662 de capibara, 236 a cueros de caimán, 31 de cancho "tropa", 15 pieles de felinos, 25 unidades de monos amarillos vivos y 7 monos amarillos muertos.

CONVOCATORIA

LA FEDERACION DE GANADEROS DE BENI Y PANDO CONVOCA A LAS EMPRESAS Y/O PERSONAS INTERESADAS, LEGALMENTE CONSTITUIDAS, A PRESENTAR PROPUESTAS PARA LA COMPRA DE CUEROS DE RES CRUDOS O FRESCOS, FAENADOS EN LOS MATADEROS DE LAS SIGUIENTES LOCALIDADES:

TRINIDAD (EXCEPTO FRIGASA) - SAN FRANCISCO - SAN LORENZO - REYES - SAN BORJA - SANTA ROSA - RURRENABAQUE - SANTA ANA -DESENGAÑO - SAN JOAQUIN - SAN RAMON - MAGDALENA - BAURES -EL CARMEN - BELLA VISTA - RIBERALTA - GUAYARAMERIN - EL PERU - HUACARAJE Y SAN IGNACIO.

SUJETO A LAS SIGUIENTES BASES:

1.- PERIODO: COMPRENDIDO ENTRE EL 1 DE OCTUBRE DE 1989 AL 1 DE OCTUBRE DE 1990.

2.- LAS EMPRESAS O PERSONAS INTERESADAS DEBEN RESCATAR LOS CUEROS DIRECTAMENTE DEL LUGAR DE MATANZA, DEBIENDO EL TRANSPORTE, MANIPULEO Y SALADO DEL CUERO CORRER POR CUENTA DEL ADJUDICATARIO.

3.- LOS INTERESADOS DEBERAN PRESENTAR SUS OFERTAS PARA TODAS, VARIAS O UNA LOCALIDAD, ESPECIFICANDO PRECIOS POR UNIDAD, EN DOLARES AMERICANOS; DEBIENDO EFECTUARSE EL PAGO AL CONTADO AL GANADERO A TRAVES DE LAS ASOCIACIONES DE GANADEROS DE CADA LOCALIDAD.

4.- EL TERMINO PARA PRESENTAR LAS PROPUESTAS SERA EL DIA VIERNES 22 DE SEPTIEMBRE A HORAS 11:00 A.M.

5.- LAS PROPUESTAS SERAN ABIERTAS Y CONSIDERADAS EN REUNION DE DIRECTORIO A EFECTUARSE EN LA MISMA FECHA A HORAS 15:00 P.M.

6.- LA FEDERACION DE GANADEROS DE BENI Y PANDO, SE RESERVA EL DERECHO A DECLARAR DESIERTA LA LICITACION SI LAS PROPUESTAS NO SATISFACEN LAS EXIGENCIAS MINIMAS DE ESTE PLIEGO.

7.- EN CASO DE QUE SE PRESENTARAN DOS O MAS PROPUESTAS CON SIMILARES CONDICIONES Y PUNTAJE DE ADJUDICACION, EL DIRECTORIO SE RESERVA EL DERECHO DE ADJUDICAR LA LICITACION A LA PROPUESTA QUE OFREZCA LAS MAYORES GARANTIAS PARA SU CUMPLIMIENTO.

8.- LAS PRESENTES BASES NO SIGNIFICAN EXCLUSION DE OTRAS CONDICIONES CONTRACTUALES QUE PODRAN SER INCLUIDAS POR LA FEDERACION DE GANADEROS DE BENI Y PANDO.

9.- LAS PROPUESTAS DEBERAN HACERSE LLEGAR A LAS OFICINAS DE FEGABENI, CALLE CIPRIANO BARACE Nº 83 -TRINIDAD- BENI, EN SOBRE CERRADO CON EL RUBRO: "PROPUESTAS PARA LA COMPRA DE CUEROS DE RES".

TRINIDAD, AGOSTO 22, 1989

EL DIRECTORIO

EMPRESA NACIONAL DE ELECTRICIDAD S.A.
E.N.D.E.
CONVOCA A JUNTA GENERAL EXTRAORDINARIA DE ACCIONISTAS

De conformidad a lo dispuesto por el inciso b) del Art. 18 de los Estatutos de la Empresa Nacional de Electricidad S.A. (ENDE) se convoca a los señores accionistas a la Junta General Extraordinaria que se llevará a efecto el día martes 12 de septiembre de 1989, a horas 10:00 en las oficinas de la Empresa, Avenida 16 de Julio Nº 1800 - Edificio Cosmos 8vo. piso, sujeta al siguiente Orden del Día:

1.- Lectura y consideración del Acta de la reunión anterior.
2.- Consideración Artículo 7º de los Estatutos de la Empresa Nacional de Electricidad S.A. ENDE.

La Paz septiembre 1º, 1989

SEPARACION DE COLORES

ENTREGAMOS EN 24 Hrs.
Editorial LUX. Tel. 329102

EN COCHABAMBA

Hermoso lote de 5.100 m2 en la mejor zona residencial de Aranjuez, a media cuadra de Av. América. Incluye casa grande habitable con todos los servicios. Agua de Semapa y propia. Ref: Tel. 42464 Cochabamba.

Anuncie en PRESENC
agencias en todo

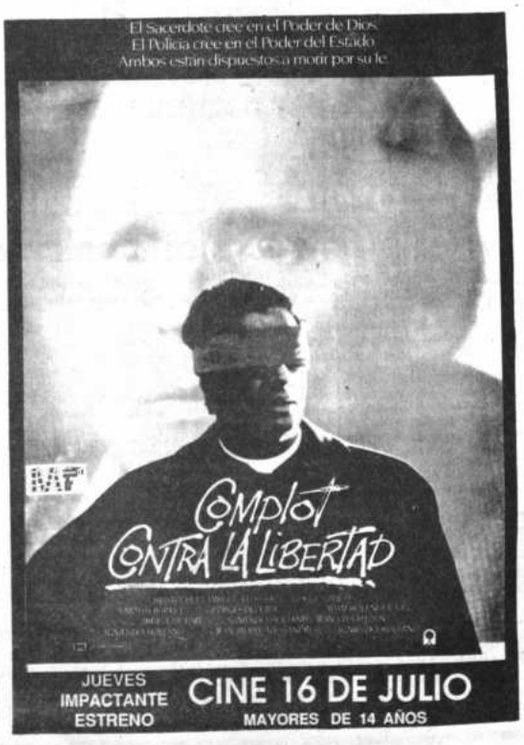

EMPRESA METALURGICA VINTO
INVITACION PUBLICA Nº 047-89

La Empresa Metalúrgica Vinto, invita a todas las firmas comer y/o industriales legalmente establecidas en el país, presentar pro tas para la provisión de:

"900 PIEZAS DE MANGAS FILTRANTES FIBRA DE VIDRIO TEFLONIZADA"

El pliego de especificaciones técnicas y administrativas, p recabar en la oficina de Asesoría Legal de la Empresa Metalúrgica (Oruro) y/u Oficina Gestoría en la ciudad de La Paz (Avenida Villa 1966) previo empoce de Bs. 20.oo (VEINTE 00/100 BOLIVIANOS).

Las propuestas deberán presentarse en Asesoría Legal Empresa Metalúrgica Vinto - Oruro y/u Oficina Gestoría (La Paz), horas 15.00 del día 26 de septiembre de 1.989, con el rótulo de:

EMPRESA METALURGICA VINTO
REF.: PROVISION MANGAS FILTRANTES FIBRA DE VIDRIO T NIZADA.
Oruro - Bolivia.

Oruro (Vinto), septiembre 1989
LA EMPRESA

EMPRESA METALURGICA VINTO
AMPLIACION DE PLAZO

Se pone en conocimiento de las firmas intere que el plazo de presentación de propuestas para la taciones:

Nros. 44/89; 45/89; y 46/89.

Ha sido ampliado hasta fecha 19 de septiem 1989, horas 15:00.

Por tanto se insinúa tomar nota del presente aviso.

Oruro (Vinto), septiembre de 1989
LA EMPRESA

Se denuncia penetración de brasileños en provincia Itenez

Ciudadano brasileño construye su propia carretera para adueñarse de parte del territorio nacional

Guillermo Aponte

Un ciudadano brasileño, de apellido Arantes, construye en este momento una carretera con sus propios recursos con la intención de apropiarse de territorios bolivianos en la provincia Itenez del departamento del Beni, denunció ayer el senador Guillermo Aponte Burela.

Según el parlamentario beniano, Arantes utiliza a bolivianos como sus "testaferros" con la intención de adueñarse de una parte del territorio boliviano.

La provincia Itenez, como gran parte de las fronteras nacionales, está aislada y desvinculada del resto de las regiones del país lo que facilita la penetración pacífica de brasileños que miran el rico potencial agrícola y ganadero de esta zona.

El representante nacional recordó que esa provincia tiene extensos bosques con maderas finas, goma, castaña y vastas praderas aptas para la cría del ganado. "Pese a su riqueza, la falta de vinculación hace que sus habitantes vivan en el aislamiento y en la pobreza."

En contraste, dijo, los brasileños concluirán el próximo mes de noviembre una carretera asfaltada que unirá Costa Márquez con la población boliviana de San Joaquín, con lo que se podrá llegar a San Pablo en 20 horas.

"Para esos bolivianos será más fácil ejercer sus contactos con Brasil que con su propio territorio".

INFORME

En procura de paliar esta situación de abandono se inició la construcción de la carretera Casarabe El Cármen, que vinculará la provincia Itéinez con la carretera Santa Cruz-Trinidad

Sin embargo, esos trabajos fueron paralizados por razones aún no conocidas lo que motivó que el senador Aponte Burela, pida un informe oral al ministro de Transportes y Comunicaciones, Willy Vargas Vacaflor.

Este pedido de informe dice: "Dígase el origen y estado actual del financiamiento de las carreteras Santa Cruz-Trinidad y Casarabe-El Cármen (provincia Iténez). Dígase las razones de la paralización de estas obras. Dígase el programa tentativo de operaciones y fecha probable de su conclusión."

En algunas ciudades

ADN y MIR participarán juntos en las elecciones municipales

El lunes se inscribirán en la Corte Nacional Electoral

Acción Democrática Nacionalista y el Movimiento de la Izquierda Revolucionaria presentarán una fórmula única en algunas ciudades, informó ayer el dirigente del MIR Oscar Eid Franco, quien aclaró que aún falta definir la modalidad de participación de ambas fuerzas en sos comicios.

Hizo conocer la decisión que el Consejo Político del Acuerdo Patriótico (CONPAP), definió para que el MIR y ADN se inscriban por separado el lunes para participar en las elecciones municipales.

Informó que esa decisión fue puesta en conocimiento del presidente Jaime Paz, quien dió su pleno respaldo a la decisión política."El Consejo Político determinó la inscripción de los partidos que participan en el acuerdo patriótico, como una muestra de la voluntad de ambas fuerzas para garantizar ese acto eleccionario", explicó Eid.

De acuerdo con el calendario electoral establecido por la Corte Nacional Eletoral, el lunes 4 de septiembre se cierra el plazo de inscripción de los partidos que quieran participar en los comicios del 3 de diciembre.

Esas elecciones fueron convocadas por el antererior gobierno y por ello son legales, dijo el dirigente mirista que anunció la inscripción por separado de miristas y adenistas .

Consultado sobre si los partidos se incribirán como "acuerdo patriótico",precisó que en algunas capitales de departamento se organizará una fórmula única ADN-MIR .

Respecto a las deficiencias económicas de la Corte para cumplir con su programa de elecciones, el dirigente político dijo que esa es una de las dificultades más serias, pero sin embargo será necesario que se busquen los mecanismos para contar con los fondos necesarios. "Si es que se convalida el registro que se utilizó en las elecciones generales, se habrá ahorrado una cantidad importante de recursos", dijo.

CONVENIENCIA

Al respecto, el subjefe de ADN, Guillermo Fortún, ratificó la información del dirigente mirista y precisó que es un deseo del "acuerdo patriótico" cumplir con el programa que se fijó la Corte Nacional Electoral para las elecciones municipales.

Fortún, que se reunió con Eid y con el presidente Paz Zamora, informó que el próximo martes se volverá a reunir el Consejo Político para analizar la forma de participación de ambas fuerzas pol[illegible] ticas. "Esta elección es bastan[illegible] flexible, en ese sentido en alg[illegible] nos departamentos se puede ir [illegible] fórmula conjunta, en otros no, [illegible] acuerdo a las conven lencias pa[illegible] tidarias", afirmó.

Oscar Eid

Senador cruceño

El problema administrativo está ahogando al país

El problema de la administración centralizada está ahogando al país, afirmó el senador cruceño, Percy Fernández Añez, a tiempo de abogar por una pronta descentralización política y financiera.

Fernández, que fue dirigente del Comité Pro Santa Cruz, en 1983, y uno de los impulsores de las demandas de descentralización político-administrativa en el país, dice que es urgente devolver a las regiones sus derechos consignados en la Constitución Política del Estado.

Según el parlamentario, los últimos tres gobiernos no cumplieron con lo que manda la Carta Magna en relación a la formación de los gobiernos departamentales y al proceso de descentralización.

"En la medida en que se cumpla con los preceptos constitucionales y se devuelva a las regiones sus derechos - insistió-, se fortalecerá al país".

Fernández afirma que el municipio es una de las primeras instituciones con que nace la patria y por eso es importante. Sin embargo, el Parlamento, a través de la ley 843, le quitó el derecho de crear nuevos impuestos.

El parlamentario que suple en esas funciones al ex ministro del Interior y actual secretario ejecutivo del MNR, Juan Carlos Durán Saucedo, reconoce su falta de experiencia parlamentaria atribuida a que en Bolivia siempre funcionó el Poder Ejecutivo, sea por la vía constitucional o por los reiterados golpes de Estado, pero no así el Poder Legislativo que tuvo constantes interrupciones. "Por eso mismo, debemos ser prudentes y devolver a las regiones sus derechos consignados en la Carta Magna".

PREFECTOS

Al manifestar su decidido apoyo al proceso de descentralización, Fernández dice que los prefectos deben ser designados por el presidente de la República porque son sus representantes, según reza la Constitución.

Sin embargo, advierte que la asamblea departamental debe ser elegida por el voto popular y será la encargada de fiscalizar los actos de la cabeza del gobierno departamental.

"El prefecto es un hombre que tiene dos gorras: una del Poder Ejecutivo y la otra, como cabeza del gobierno departamental. Por eso, debemos ser realistas y no ir a una elección popular de esa autoridad ya que por ejemplo, podría suceder que el prefecto de un departamento sea del Partido Socialista Uno (PS-1) y el presidente sea un adenista. Esto crearía una total incongruencia en las relaciones entre el departamento y el gobierno central".

El parlamentario estima que hay necesidad de que el Senado, a través de una ley, norme los impuestos y los clasifique estrictamente en nacionales, departamentales,municipales, universitarios, judiciales y regionales.

Percy Fernández

Comisión de Energía e Hidrocarburos

Existe intención de buscar mercados para el gas en Chile y Paraguay

Bolivia iniciará contactos con Chile y Paraguay con la finalidad de abrir nuevos mercados para el gas natural que actualmente se exporta sólo a la Argentina, informó ayer el presidente de la Comisión de Energía e Hidrocarburos de la Cámara de Senadores, Oscar Vargas.

El parlamentario dijo que existen estudios preliminares para procurar ganar el mercado del norte chileno con la producción de los campos de Bermejo.

"Es urgente adelantarnos a gestiones que ya iniciaron Argentina y Chile, y absorber el mercado del norte chileno. Para esto, es necesario la construcción de un gasoducto desde los campos productores, hasta las industrias chilenas asentadas en el norte de ese país, especialmente la minería en Chuquicamata", dijo el representante nacional.

Explicó que en el caso del Paraguay es posible vender el gas excedente de Vuelta Grande y de la planta modular de San Roque. Sin embargo, Vargas, dijo que esa negociación se torna más difícil porque es necesario "retomar el interés paraguayo para la compra de nuestro gas".

PRIORIDADES

La comisión de Energía tendrá como prioridad la ejecución de los recientes acuerdos firmados con el Brasil.

Vargas afirma que es necesario un trabajo coordinado entre el ministerio del ramo y Yacimientos Petrolíferos Fiscales Bolivianos (YPFB), con miras a la construcción del gasoducto hacia Brasil.

"Dentro de 18 meses, nosotros (Bolivia), debemos concluir [illegible] gestiones del financiamiento d[illegible] nado a la construcción del ga[illegible] ducto para que, además, empi[illegible] a funcionar ese polo de desarr[illegible] tan importante en la frontera [illegible] el Brasil".

Otra de las metas prioritar[illegible] de esa comisión es el inicio de [illegible] gociaciones con Argentina par[illegible] ampliación de la venta de gas [illegible] tural, cuyo contrato fenece [illegible] mayo de 1992.

YPFB

Vargas dijo que es neces[illegible] fortalecer a Yacimientos ya [illegible] pese a la vigencia del dec[illegible] 21060, la empresa estatal del [illegible] tróleo arrastra una deuda en [illegible] ra de 153 millones de bolivian[illegible]

Dijo que es necesario que YP[illegible] realice trabajos de prospecci[illegible] de perforación de nuevos po[illegible] en busca, especialmente, de [illegible] drocarburos líquidos para aba[illegible] cer el mercado nacional.

Entre las empresas que ad[illegible] dan a Yacimientos se cuentan [illegible] ingenios azucareros La Bélg[illegible] San Aurelio y UNAGRO, ade[illegible] la Empresa Nacional de Elect[illegible] dad (ENDE), el Banco Centra[illegible] Bolivia, la Dirección General d[illegible] Renta e incluso el Tesoro Ge[illegible] de la Nación.

Oscar Vargas

Parlamentario pandino

Sólo con voluntad política se construirá aeropuerto de Cobija

Sólo la voluntad política del gobierno de unidad nacional, sustentado por el acuerdo patriótico, hará posible la construcción del aeropuerto y la terminal aeroportuaria de Cobija, dijo el senador y primer secretario de la Cámara alta, Leopoldo Fernández.

El parlamentario, al expresar que la conclusión de esa terminal aérea en la capital del departamento de Pando, es un caro anhelo de los habitantes de esa alejada región, informó que la obra requerirá una inversión de ocho millones de dólares.

"No se trata de construir un aeropuerto internacional, -dijo- sino de contar con una franja de aterrizaje que permita la operación de aeronaves del Lloyd Aéreo Boliviano y de otras empresas los 365 días del año".

El representante informó también que otro proyecto anterior demanda una inversión de 13 millones de dólares; sin embargo, los pandinos postergan esa aspiración con la finalidad de contar, por lo menos, con la franja segura para el aterrizaje de las naves.

Explicó que todo el departamento de Pando está condicionado en su vinculación con el resto del territorio nacional a través del sistema aéreo. "No existen carreteras que aseguren su uso permanente. Es por eso que la relación de los pandinos es más fluida con poblaciones de Brasil. Pese a esto, se mantiene en alto el espíritu cívico, el patriotismo y la decisión de integración nacional."

Las otras voces del parlamento

Gran alboroto fue el que causó la directiva de los senadores al [illegible] lar la existencia de 136 asesores y 367 empleados permanentes [illegible] permanentes en esa cámara lo que da un promedio de más de 18 [illegible] pleados por cada uno de los 27 senadores. No hay derecho.

Y si el número de los asesores es elevado, mayor es el mont[illegible] cobraron durante la gestión pasada: medio millón de dólares.

Varios parlamentarios denunciaron que existen "asesores y a[illegible] res" algunos sólo aparecieron en el Congreso para cobrar sus ju[illegible] dividendos por el hecho de pertenecer al partido en función de g[illegible] no.

"No puedo hacer de Párroco porque no conozco Derecho Can[illegible] pero sí de Odontólogo porque esa es mi profesión" el senador [illegible] Farah, en defensa del trabajo de los buenos asesores. Ojo, de los [illegible] nos.

Y dale con los asesores. "Esta es una demostración de una pr[illegible] administrativa de la Bolivia que se va" el senador, Medardo Na[illegible] calificar como "abominable" lo ocurrido en el Senado.

Algo más. La anterior directiva de los senadores tenía 38 ases[illegible] tiempo completo y 15 a medio tiempo, es decir, casi nueve ase[illegible] por cada uno de los seis miembros de la directiva.

"El camino que va al infierno está pavimentado de buenas int[illegible] nes" Eudoro "Chussu" Galindo al referirse a la decisión de la di[illegible] para efectuar una racionalización administrativa y financiera en [illegible] mara de Senadores y reducir por lo menos, el 50% del número d[illegible] sores.

El senador Raúl Lema Patiño, se molestó por las afirmaciones [illegible] gunos de sus colegas que calificaron a la gestión anterior com[illegible] productiva".

"Esa afirmación, seguramente fue oída con beneplácito por q[illegible] también creen que la democracia es improductiva", sentenció.

Y para terminar, fueron raros los senadores que ayer acudier[illegible] oficinas de las comisiones para ejercer su trabajo. ¿será porque [illegible] nen asesores?

Pedro Glasinovic V.

[illegible] izquierda debe dejar de ser oposición

La izquierda boliviana [illegible] de ser un instrumento [illegible] a una tarea de opo[illegible] vocación de poder y [illegible] en un vigoroso blo[illegible] afirmó hoy el dipu[illegible] lista Germán Gutié[illegible]

[illegible] nte del Partido Socia[illegible] (PS-1) consideró que se [illegible] resar decididamente a [illegible] o de modernización de [illegible] y de su discurso y [illegible] a la nueva realidad.

[illegible] de las críticas más [illegible] la izquierda boliviana, [illegible] dijo que esta adolece [illegible] ón de poder" y que esa [illegible] puede llevarla a un [illegible] tro con las masas y a [illegible] en una suerte de [illegible] ionista" con el sistema [illegible] tir otra opción de po[illegible]

[illegible] cesario conformar un [illegible] goroso de izquierda que [illegible] condenado a una tarea [illegible] ción sin vocación de [illegible]

Sin embargo, consideró que tal como funciona en la actualidad la izquierda no es posible lograr la constitución de un instrumento unitario, por lo que es preciso alentar un proceso de discusión que "nos lleve a mayores coincidencias, pero a la vez que sea uno de modernización".

La crítica socialista apunta a una revisión de la conducta de la coalición Izquierda Unida (IU) de la que el PS-1 es uno de sus miembros, admitió Gutiérrez.

El PS-1 pidió la cualificación del instrumento unitario que eventualmente podría derivar en la constitución de un partido único de izquierda que es, a la vez, la forma idónea de que esta concepción política gane legitimidad.

Gutiérrez subrayó que el "frentismo" está ampliamente rebasado, tras el fracaso de la Unidad Democrática y Popular (UDP).

La crítica de Gutiérrez a la del Movimiento Bolivia Libre (MBL) que afirmó en un extenso documento que "la Izquierda Unida no ha cristalizado suficientemente como referente político nacional".

"Admitió además que "la construcción de la IU ha reincidido en el frentismo de aparatos", por lo que "son imperiosas rectificaciones de fondo que justifiquen y den razón de ser a la pervivencia de este proyecto unitario".

Insistentes rumores en los corrillos políticos, dieron cuenta hace dos semanas que el MBL estuvo a punto de romper con el Frente Izquierda Unida, por supuestas desavenencias en la actividad que desarrolla.

Antes de la elección presidencial en el Congreso, un grupo de Eje de Convergencia, que también forma parte de la IU, provocó una verdadera controversia al plantear la necesidad de otorgar su único voto a la candidatura de Jaime Paz Zamora.

Expedientes sobre narcotráfico se encuentran a buen recaudo

Los archivos, expedientes y ros documentos sobre la lucha ntra el narcotráfico y sus cabe- las, que han sido acumulados urante varios años , fueron estos a buen recaudo y bajo la sponsabilidad del Comando de Fuerza de Lucha contra el Nar- tráfico, confirmó el comandante esa unidad, Humberto Pala- s.

El comandante de esa unidad pecializada dijo que "toda la do- mentación correspondiente a rcotráfico, por seguridad y con- l, se encuentra bajo la respon- bilidad de la Fuerza de Lucha ntra el Narcotráfico en el de- rtamento de Inteligencia de estro comando y de otros dis- tos".

Palacios agregó que "posible- ente yo me demoré un poquito no informé a tiempo al ministro, ro esperamos que se desocupe poco de sus recargadas tareas ra informale con más calma".

El ministerio del Interior fue er escenario de un acto poco cuente, cuando el extitular de a cartera, Eduardo Pérez Bel- n, se hizo presente para acla- r la denuncia formulada por su cesor, Guillermo Capobianco, de que desapareció la documentación sobre narcotráfico de esas dependencias.

Capobianco dijo que cuando tomó posesión del ministerio del Interior encontró su despacho y otros departamentos "pelados" de documentación y archivos, y atribuyó esa situación al estilo de trabajo "monocrático" que caracterizó al anterior gobierno.

Posteriormente, el ministro admitió que su denuncia fue producto de un "malentendido". A esta conclusión llegamos, dijo, tras un diálogo franco dentro del más amplio espíritu democrático.

Ponderó la actitud de Pérez Beltrán, quien "sin formular ninguna declaración a la prensa o expresarse sobre el tema públicamente, decidió conversar con las autoridades para aclararles el asunto".

Por su parte, Pérez Beltrán dijo que los expedientes se encontraban en la sección correspondiente de la Fuerza de Lucha Contra el Narcotráfico.

"Los documentos permanecen en esas dependencias y que, en ningún momento, por órden alguna fueron cambiados de sitio".

Seguramente, el ministro del Interior -dijo Beltrán- hizo referencia a la documentación y seguimiento político en la Dirección Nacional de Inteligencia del Estado que funciona en las plantas bajas del ministerio del Interior.

"Efectivamente, dijo, no existe clasificación, documentación ni "folders" en dependencias de Inteligencia. Durante los regímenes de facto se acumularon voluminosos expedientes sobre la vida personal y pública de políticos, sindicalistas y otras personalidades bolivianas. Esos documentos fueron sustraídos, al asalto, por el excoronel, Luis Arce Gómez, en 1980."

"En mi gestión -explicó- no hubo acumulación de esos antecedentes, nos hemos regido por información directa de Inteligencia, sin llegar a mellar la vida privada de las personas, por lo que no hay ningún archivo".

Consultado sobre la presunta desaparición de los "cardex" de numerosos políticos de las oficinas de la Dirección Nacional de Identificación. El exministro dijo que desconoce esa situación, y afirmó que, en todo caso, las autoridades policiales deben estar enteradas de este asunto.

UMOPAR detuvo a importante cabecilla del narcotráfico

• Operativo puede ser comienzo de una ofensiva contra el narcotráfico. Gobierno decidido a dar pruebas irrefutables de su deseo de combatir a la droga, dice subsecretario de Defensa Social.

Los organismos especializados de la policía detuvieron a José Ali Parada, considerado por los servicios de inteligencia como el número uno de los 16 principales "barones" de la droga en Bolivia, dentro de lo que puede ser el comienzo de una ofensiva contra el narcotráfico.

La detención se produjo en momentos en que el gobierno de los Estados Unidos se prepara para presentar el plan Bennett, que propone el envío de tropas norteamericanas a los países productores de coca como Bolivia, Perú y Ecuador y, también, semanas después de que el gobierno de Jaime Paz Zamora anunció una reestructuración institucional y de personal de las Fuerzas de Lucha Antidroga.

Ali Parada fue aprehendido en un operativo efectuado por la Unidad Móvil de Patrullaje para el Area Rural (UMOPAR), de la Policía, el jueves, a las 9:30 horas en la ciudad de Santa Cruz, sin violencia ni resistencia.

En una conferencia de prensa, el subsecretario de Defensa Social, Gonzalo Torrico, dijo que Ali Parada estuvo dos años prófugo de la justicia intentando burlar una sentencia de diez años de cárcel que dictó en su contra el Juez de Partido en lo Penal de la ciudad de Trinidad, Néstor Viruez Añez, en agosto de 1987.

"La detención de un narcotraficante tan famoso, es una muestra de que estamos decididos a luchar contra el narcotráfico", dijo Torrico que apareció acompañado por los subsecretarios de Justicia, Roger Pando y del Interior, Raúl Loayza, en la rueda de prensa que convocó en el ministerio del Interior, ubicado frente a Defensa Social.

A juicio del subsecretario, el operativo que culminó con la detención de Ali Parada no es un hecho aislado, pues forma parte de un programa de lucha contra el narcotráfico que el gobeirno "ha decidido emprender en forma seria y responsable".

En 1984, UMOPAR intervino la hacienda "Josuani", en el Beni, de propiedad de Ali Parada, e incautó 18 kilogramos de cocaina y una avioneta bimotor, según los archivos de prensa. En esa oportunidad, dos colombianos se dieron a la fuga.

En las proximidades de "Josuani", los efectivos antidroga descubrieron un gran laboratorio de cristalización , dijeron las autoridades de Defensa Social..

Según "The Economist" de Londres -versión conocida en nuestro país por la carta informativa Siglo XXI, a principios de año- José Ali Parada es el número uno de una lista de 16 "barones" del narcotráfico que operan en territorio boliviano. Trabaja en forma "independiente", aunque en sus comienzos fue el piloto de Jorge Roca Suárez, alias "Techo de Paja".

La detención del narcotraficante por parte (UMOPAR), responde al deseo de mostrar a la comunidad internacional "que Bolivia si está decidida a luchar contra los narcotraficantes de drogas, porque existe la voluntad polític para hacerlo", dijo Torrico.

"El gobierno -dijo- dará prueb irrefutables y no sólo declarac nes liricas de su decisión de l char contra el narcotráfico".

TRAMITES

Ali fue trasladado a las 10: horas de ayer a La Paz y cumpl su sentencia en el penal de Pedro, una vez que concluyan diligencias de policía judicial.

El subsecretario declinó dar talles en torno a la captura narcotraficante, aunque dijo era el único detenido en el ope tivo que se cumplió en San Cruz a las 9:30 del jueves

En agosto de 1988, el juez partido en lo penal de Trinid había emitido un mandamie en el cual ordenaba, en nom de la ley, a cualquier autori civil o militar de la república aprehender al procesado José Parada. Actualmente, dijo Torr co, es el detenido más importan que tiene el Comando de la Fue za Especial de Lucha Contra Narcotráfico.

ALI PARADA

Durante su presentación a prensa, José Parada Ali, de un 48 años, calificó de injusta su d tención: "yo fui a visitar a mi m dre cuando me detuvieron" dijo detenido. "No me ocultaba de policía", añadió.

El detenido que guarda enc en las oficinas de narcóticos, pondió a una consulta period ca de que los efectivos de UM PAR no le detuvieron con dro "yo estaba tranquilamente v tando a mi madre, a la luz pú ca y no me ocultaba de nadie po que no tengo nada que ocultar insistió.

"No sé de qué me acusarán es vez", puntualizó Ali, quien d que hace cinco años sufrió tam bién una persecución de la p cia que concluyó con la incaut ción de su hacienda, en Trinida

La Policía, sostuvo Ali, "no e contró nada en mi contra y tu que devolverme la hacienda cautada donde actualmente v mi familia".

Finalmente, el segundo com dante de la Fuerza de Lucha tra el Narcotráfico, Víctor Pé que, declaró que durante la tención de Ali no se incautó un solo gramo de droga" y tam co se tuvo que utilizar la vio cia: "no ofreció resistencia en n gún momento", dijo el jefe p cial.

ecretario de la COB

No debía irse la conciliación or la naturaleza e las deudas"

Teniendo en cuenta la naturaleza de las deudas, no podía irse una conciliación de cuentas, r cuanto la del gas era imposgable y debía ser pagada por gentina en la misma manera e recibe el gas", opinó ayer el cretario ejecutivo de la Central orera Boliviana, Simón Reyes, relación al acuerdo boliviano- gentino de anular sus deudas.

Reyes dijo que aparentemente mos ganados millones de dóla- s, Argentina anuló 800 y Boli- a 300, pero el origen de ambas diferente. La deuda con el veci- país se la contrajo principal- ente durante el gobierno de is García Meza y no se sabe r qué; sin embargo, después de a serie de negociaciones se ordó pagar en 25 años y con os años de gracia. Pero, parece e los negociadores que retorna- n de Buenos Aires "se olvidaron la diferencia que había entre a y otra deuda, porque no de- mos olvidar que Argentina nos bia por el gas que le entrega- os diariamente, y que ellos lo ansforman, comercializan y an en su industria, por eso te- an el compromiso de pagarnos".

El ejecutivo de la COB dijo que a vez más, como lo hizo siem- e, la Argentina "nos trató como rientes pobres, habiéndose edado debiendo 300 millones dólares que les sirvió de pre- xto para ir a una conciliación cuentas, acuerdo que no le be- ficia al país, y el gobierno no nia por qué hacerlo si teníamos años para discutir o pagar".

Dijo que esas interrogaciones eben ser absueltas por el gobier- o, y sobre todo para responder política que seguirá el Tesoro eneral de la Nación con los de- artamentos que producen hidro- arburos, a quienes se les adeuda 1% por concepto de regalías, y ué hará el propio TGN que con- bilizó 19% de esa deuda para s necesidades más inmediatas.

PLIEGO NACIONAL

Reyes expresó que la COB, al tregar su pliego, cumplió con deber de decirle al gobierno e hay problemas sin resolver, s cuales deben ser atendidos. n todo caso se aguarda una spuesta oficial, y si lo que de- aró el ministro de Trabajo, Os- r Zamora, de que será discuti- después de la realización del II Congreso Nacional de la OB, que comenzará el 18 en uro, es la respuesta del Ejecu- vo, debe hacernos llegar una ta".

En Santiago de Chile

Ministros de Transportes del Cono Sur firmaron convenio

SANTIAGO DE CHILE, 1º SEP (EFE).- Los ministros de Transportes y Obras Públicas del Cono Sur americano firmaron hoy en Santiago el convenio de transporte internacional terrestre, que facilitará el intercambio comercial y turístico entre las siete naciones del área.

La ceremonia, celebrada en el edificio Diego Portales, sede del gobierno chileno, se enmarcó en la clausura de la XVI Reunión de Ministros de Transportes de Argentina, BOLIVIA, Brasil, Chile, Paraguay, Perú y Uruguay, que se desarrolló durante dos días en Santiago.

El documento incluye, además, un acuerdo sobre transporte internacional por ferrocarril y las normas sobre la responsabilidad civil del transportista internacional.

El primero de los convenios tiene disposiciones que descansan fundamentalmente en la confianza mutua" que deben tener las autoridades de transporte de nuestros países", señaló hoy el ministro chileno de Transportes, Carlos Silva, al destacar la importancia del pacto.

En el, según indica el documento, se eliminan garantías onerosas, especialmente de tipo aduanero y de seguros, que hasta ahora estaban a cargo de los transportistas.

Asimismo, se simplifican y flexibilizan los procedimientos para la obtención de permisos de transporte internacional y se adoptan formularios únicos y bilingües para la casi totalidad de los trámites que deben efectuarse respecto de la carga de mercancías.

Establece, por último, plazos breves y conminatorios en cuanto a todas las decisiones que las autoridades deban adoptar sobre los permisos aduaneros y de transporte.

Moralización en el Ministerio Públic

El plan de moralización que se ha puesto en marcha en el Ministerio Público alcanzó también a los funcionarios subalternos, quienes fueron reemplazados por estudiantes de Derecho.

Sólo funcionarios contra los que no pesan denuncias han sido ratificados por el subsecretario de Justicia, dijo la fiscal de Distrito, Zulema Zegarra, quien estimó que 50 % del personal del Ministerio Público fue removido.

Estudiantes de Derecho han pasado a ocupar los cargos vacantes, debido a que la naturaleza del trabajo en el Ministerio Público demanda conocimientos y profesionalismo, dijo.

Los cambios en el personal subalterno del Ministerio Público -explicó- forman parte de un plan de reestructuración destinado a evitar la corrupción funcionaria, la retardación de justicia y otros problemas que han impedido una correcta y oportuna administración.

Según informes oficiales 26.000 casos son atendidos en la Corte de Justicia de La Paz por 48 jueces y 36 fiscales. Los casos involucran a por lo menos 42.000 litigantes.

La fiscal de Distrito afirmó que se ha procedido al cambio de seis fiscales por haber cumplido su periodo legal de funciones, o han presentado renuncia.

La fiscal también ha introd do una modificación en el tra de los fiscales . Por ejemplo, habrá un fiscal encargado de asuntos de tránsito. Anter mente, cualquier fiscal p atender las causas. Por otra te, los fiscales deberán cum un paln de rotación en los ju dos, cada tres meses, para e situaciones irregulares y ret ción de justicia.

Zulema Zegarra anunció q los últimos días se asignar los nuevos fiscales en las un des de Tránsito, Criminalist Tránsito de El Alto, Cárcel de jeres y otras reparticiones.

En Santa Cruz

Comenzó el XII Congreso Nacional de Escuela de Padres

La Escuela de Padres de Bolivia realiza su XII congreso nacional en la ciudad de Santa Cruz, con la participación de representantes de todo el país.

La Escuela de Padres es una entidad "que busca orientar y apoyar a los padres de familia en la educación y formación de sus hijos".

El XII congreso efectua un análisis minucioso de "La familia formadora de líderes" y se realizará en el Colegio Madre Vicenta Uboldi hasta el 3 de septiembre.

De acuerdo al programa, las deliberaciones comenzaron a las 18:30 horas de ayer con una conferencia denominada "Lider y liderazgo".

Hoy se realizarán sesiones acerca de la "Importancia del hogar en la formación del ser humano", "Autoridad en el hogar y el papel del padre y de la madre", "Actitudes de los padres y su reflejo en el comportamiento de los hijos", "Educación para la libertad" y el "Proceso educativo".

También se disertará sobre temas relacionados con el liderazgo, las técnicas de formación de líderes, la sociedad, la educación, la familia y otros.

El congreso será clausurado mañana a las 12:00 horas, con la aprobación de un documento de conclusiones y recomendaciones que será difundido para conocimiento de todos los padres de familia del país.

SEPARACION
DE COLORES
ENTREGAMOS EN 24 Hrs.
Editorial LUX. Tel. 329102

H. Senado Nacional

El presidente del H. Senado Nacional, Lic. Gonzalo Valda Cárdenas Directiva de los HH. Senadores de la República, hacen llegar sentidas condolencias a la familia Zamora Medinacelli, por el fa cimiento de la que en vida fue señora:

† AMALIA MEDINACELLI VDA. DE ZAMORA Q.E.P.D.

Digna madre del Senador de la República y Ministro de Estado, Oscar Zamora Medinacelli, acaecido en la ciudad de Tarija.

La Paz, septiembre de 1989.

n Bennet provoca ntroversias en EE.UU.

e es la traducción de un artículo publicado por la revista estadounidense última edición sobre la política antinarcóticos del gobierno de Washington:

fuente

nnett para enviar litares a Perú y Bo- cha antidroga, pro- ocupación en Was-

hannon

nión con funciona- atinoamericanos re- mavera pasada, Ge- metió ante oficiales inoamericanos que los narcotraficantes no confín del mun- le de Alto Huallaga, puede considerarse esos confines - y co- n de la más intrin- ertamente que tiene ecesarios. El Presi- a literalmente. En la dos bulldozers del to de Estado esta- desmontan una fran- n las riberas del río tuado 300 millas al ima. Desde esta base eruana y los agentes Enforcement Agency tarán piquetes para- a operar en los cen- ocesamiento de coca en las franjas de aterri- s para sacar lacocaina.

la gente de la DEA se- da por asesores milita- americanos. Dentro de promovido por William Director de Política Anti- estadounidense, los drán la misión de en- dados peruanos en el de "baja inten- movimiento gue- "Sendero Lumino- el Alto Huallaga.

financian su re- parte, con pagos que tanto de los productores como de los procesadores informes de estadounidense dan que los senderistas están en el la droga.

de una más am- la ayuda solamente más de se produ- también a Esta iniciati- de un plan aplicar pe- contra los con- tales como para con- la de acceso a superiores.

levantado interro- Congreso e incluso del gobierno. A medi- contra las dro- sucederá otro efectos colaterales, en lo que se re- exterior nortea-

complicación es el propone incremen- de la lucha antidro- menos mil millones los cuales 100 o conformarian un destinado a finan- andina. La sema- adoptó el plan términos generales como "equilibrado, y factible". El vago sobre dónde dinero aunque se adecuación de re- representaría de otros progra-

caso que Bush ero, los críticos del gobierno se la iniciativa andina su objetivo. Perú en- dificultades para per- los productores de coca se alejen a sus campesi- tráfico de cocaina a me- el crecimiento económico ados para productos al-

Producto Interno Bruto redujo en un 28 por el primer trimestre de inflación llegó a un 25 mensual.

los funcionarios con- necesitan de 300 a de dólares anuales rrollar alternativas legi- los campesinos dedi- cultivo de la coca. Esto más de lo que Bennett en la región entera. nista demócrata Larry la Florida es portavoz nión congresal: "Estoy enviar grandes sumas a cualquier país que no capacidad de adminis- piadamente".

ectos militares del plan. go, levantan los mayo- s. Para cumplir con la electoral de Bush, de

United States

Attacking the Source

M

atacar a las drogas en sus centros de origen, serán despachados a Colombia más armas pesadas así como más hombres y armas a Perú y Bolivia.

En Colombia los "capos" de la droga ordenaron el asesinato de tres personalidades públicas la semana pasada. Un grupo de pistoleros asesinó al senador Luis Carlos Galán, el candidato presidencial favorito, así como al jefe de la policía provincial de Medellín y un juez local.

No obstante, el objetivo principal del esfuerzo estadounidense será el Perú, donde los intentará de erradicar los cultivos de coca se vieron paralizados por ataques de la guerrillla y de narcotraficantes.

Desde 1983 se reportó la muerte de 34 personas dedicadas a la erradicación de coca en el Valle de Alto Huallaga. En mayo, un agente de la DEA y cinco empleados del Departamento de Estado, además de dos oficiales peruanos, murieron cuando se estrelló el avión en el que viajaban. Hasta hace seis meses el Ejército peruano mantenía sus guarniciones en el Valle de Alto Huallaga, ahora, Sendero Luminoso aterroriza sin freno a la población local. El Ejército peruano trata de combatir primero las guerrillas e ignora a los traficantes.

Mientras que la presencia militar de Estados Unidos es siempre un asunto delicado en Latinoamérica, los jefes militares peruanos está ansiosos por recibir ayuda contra la guerrilla. Un oficial peruano de alto rango dijo que el Ejército "aceptaría ayuda de quien se la ofrezca". De hecho, un contingente de boinas verdes norteamericanos ya ha sido enviado a Perú y Bolivia para entrenar a las unidades de policía antinarcóticos en contrasubversión y combate en la selva.

Pese a todo, el plan Bennett ha provocado suspicacias en el propio gobierno norteamericano. Al Fiscal General, Dick Thornburgh, le preocupa la posible militarización de las operaciones antidroga en el extranjero. Un vocero del Departamento de Justicia comentó: "Los agentes antidroga están entrenados para extraer a los criminales de la sociedad, para preocuparse por los derechos de la gente inocente y para ser puntillosos con la soberanía de otras naciones... En cambio las fuerzas militares están entrenadas para destruir todo aquello que se le interpone, para destruir al "enemigo".

Se dice que el Secretario de Estado, James Baker, expresó sus temores de que los soldados norteamericanos se conviertan en blancos fáciles para los terroristas. Cuando se trató la ayuda al Perú, en una sesión de gabinete, Baker solicitó a sus asesores que elijan un país más seguro, donde el gobierno estadounidense no tenga que preocuparse tanto por los atentados (los asesores no encontraron ninguno).

En el Pentágono, la iniciativa para el área andina levanta conjeturas sobre otra interminable guerra en las selvas contra la guerrilla. Los asesores del plan Bennett argumentan que los soldados norteamericanos no actuarían al asalto o como comandantes de campo a la manera aplicada en las bases norteamericanas en Vietnam. Un funcionario dijo que "Vietnam nos mostró que no podemos hacer en otro país aquello que el país no quisiera hacer por sí mismo. Eso no significa que no podamos ayudar a las democracias que son jóvenes y frágiles a solucionar el problema".

La iniciativa puede tener otros obstáculos a la vista. Por un lado, los militares peruanos dicen que su primera misión es destruir a Sendero Luminoso. "Donde quiera que los traficantes se vinculen con la guerrilla los atacaremos", sostuvo uno de ellos, "pero no nos pidan que ataquemos a los productores de coca".

Otro obstáculo es la corrupción. Agentes de la DEA y residentes en el Valle Alto Huallaga dicen que los traficantes pagan "derechos de pista" a ciertos policías para usar las pistas de aterrizaje locales.

De todos modos, la DEA ya adelantó la operación "Snowcap", un programa para todo el hemisferio que va desde la erradicación de cultivos al descubrimiento y destrucción de laboratorios, pistas clandestinas, contrabando fluvial y almacenes clandestinos de droga.

El año pasado, el jefe la DEA John Lawn, el embajador norteamericano en Perú, Alexander Watson, y funcionarios peruanos acordaron la construcción de una base segura para facilitar la operación "Snowcap" en el Valle Alto Huallaga.

El trato contemplaba que los Estados Unidos trajeran tractores "bulldozers" norteamericanos para ayudar a preparar una pista de aterrizaje en Santa Lucía, de modo que los aviones cargueros pudieran transportar suministros.

Sin embargo, el Departamento de Estado objetó que ingenieros militares transportaran los "bulldozers". Los diplomáticos advirtieron contra complicaciones políticas si efectivos militares norteamericanos eran detectados en el valle. Sin embargo, la controversia se disipó después de que Lawn consultara el acuerdo con Bush, el Departamento de Estado se prestó dos bulldozers de la Agencia Norteamericana para el Desarrollo Internacional (AID) y concluyó la pista de Santa Lucía a principios de julio.

Sud América no es el único lugar donde Estados Unidos ha presionado a gobiernos amigos para combatir el narcotráfico. Pero cuando la lucha antidroga se contrapone a otros objetivos de política exterior, las perspectivas se complican decisivamente. Un ejemplo: en Burna, el Departamento de Estado decidió suspender, el verano pasado, la ayuda para la campaña anti-opio y ordenó que la DEA no se relacione con oficiales burmeses. La decisión se tomó en repudio a un régimen militar represivo. Sin embargo, la DEA dice que se interrumpieron operaciones burnesas que aun eran productivas.

En Tailandia, la DEA y agentes consulares establecidos en la ciudad norteña de Chiangmai dijeron que EE.UU. consideraría seriamente la cancelación del programa antinarcóticos. La razón, la corrupción oficial ha ido tan lejos que la heroína se transporta a veces en vehículos de la Policía de Thai o aún en helicópteros del Ejército, lo que convierte el plan en una burla. La embajada, sin embargo, decidió ignorar el problema por no existir otra alternativa.

Existen mejores perspectivas en Pakistán y México. Haji Mirza Iqbal Baig, considerado como un Rey de la Heroína, se entregó a la policía paquistaní a principios de agosto. Se espera que la captura ayude a detener a otros poderosos traficantes.

En México, el presidente Carlos Salinas de Gortari procesa a los otrora intocables barones de la droga y oficiales, principalmente a José Antonio Zorrilla Pérez, el temido ex jefe policial de la Dirección de Seguridad Nacional.

Sin embargo, el Departamento de Estado y la DEA discrepan respecto al caso cubano. Funcionarios del Departamento de Estado restan importancia a las ejecuciones del general Arnaldo Ochoa Sánchez y otros tres oficiales acusados de narcotráfico, piensan que el objetivo real fue el de librarse de adversarios políticos de Fidel Castro. Funcionarios de la DEA, por el contrario, opinan que cualesquiera fueran los motivos de Castro, su postura antidroga debía ser aprovechada.

Doquiera que los intereses geopolíticos norteamericanos choquen con la política de control de drogas, generalmente la que se impone es la geopolítica. El plan Bennett puede cambiar esto. Después de varios años de quejas sobre la poca seriedad de Washington para la lucha antidroga, la opinión pública podrá conocer pronto el precio de librar una guerra total contra la droga, interna y externamente.

La nueva cúpula en las FF.AA.

El nuevo comandante en jefe de las Fuerzas Armadas, Jorge Moreira, tiene 29 años de servicio y a fines de 1990 pasará a la reserva activa.

Su última función fue la de jefe de Estado Mayor del Ejército. Con anterioridad fue comandante del regimiento de Colorados, del regimiento Barrientos, en Cochabamba; Jefe de Estudios de la Escuela del Comando de Estado Mayor y después comandante de la Octava División del Ejército con asiento en Santa Cruz y comandante del Colegio Militar del Ejército.

Moreira reemplaza al Gral. Edwin Peredo, quien pasará a fines de diciembre a la reserva activa.

El nuevo jefe de Estado Mayor General del Comando en Jefe de las Fuerzas Armadas, Gral. Div. Aérea Victor Hugo Balderrama, comandante de una brigada aérea y luego jefe de Estado Mayor General de la Fuerza Aérea Boliviana (FAB), reemplaza a Oswaldo Soria, quien también pasará a la reserva activa en diciembre.

La designación de comandante general del ejército recayó en el Gral. Div. Rolando Espinoza, quien sustituye a Rómulo Mercado, quien también ha cumplido los 30 años de servicio en las Fuerzas Armadas.

Espinoza ocupó la jefatura del Departamento 1º de Personal y su último cargo fue jefe del Departamento III de Operaciones del Ejército.

El nuevo comandante general de la Fuerza Aérea, Germán Ca lleja, sustituye a Guillermo Escó bar. La nueva autoridad se de sempeñó como comandante de l primera brigada aérea de La Paz.

La designación de nuevo co mandante de la Armada recay en el Vicealmirante Aníbal Gutié rrez, que desempeñó hasta día atrás las funciones de subsecre tario de Intereses Marítimos en Ministerio de Defensa. Tambié se desempeñó como presidente d Líneas Aérea Bolivianas (LINA BOL).

Gutiérrez reemplaza a Albert Sainz, a quien le faltaba cumpl dos años de servicio activo par pasar a la reserva activa. En ci culos militares no se esperaba cambio de este comandante.

Distritos petroleros mantendrán el cobro de regalías al gobierno

SANTA CRUZ, 1º (PRESENCIA).- El presidente de la Corporación de Desarrollo de Santa Cruz, Svonko Martkovic, dijo que la entidad que dirige y sus homólogas de Tarija y Chuquisaca mantendrán ante el gobierno su demanda de pago por regalías petroleras.

Esa posición fue expresada a raíz del arreglo que acaban de concertar los gobiernos de Bolivia y Argentina con relación a su deuda bilateral que, como se informó oficialmente, quedará en cero al reconocer que los 300 millones de dólares que adeudaba el vecino país por la compra de gas a Bolivia son suficientes para compensar los 800 millones de dólares que, a su vez, Bolivia adeudaba a Argentina, por diversos conceptos.

Matkovic, que no hace mucho que se hizo cargo de la Corporación de Desarrollo de Santa Cruz, fue categórico al expresar que esta entidad y sus homólogas de Tarija y Chuquisaca "exigirán el pago de las regalías petroleras que se les adeuda".

Hizo referencia a que esa decisión de cobro fue acordada precisamente la víspera de conocerse el arreglo de la cuenta bilateral boliviano-argentina, mediante un documento que suscribieron los presidente de las corporaciones de desarrollo de los tres distritos petroleros, al cabo de una reunión que sostuvieron aquí durante dos días.

COMITE CIVICO

A su vez, el presidente del Comité pro Santa Cruz, Edgar Talavera, fue consultado por **PRESENCIA** acerca del mismo asunto, habiendo coincidido plenamente en que los distritos petroleros mantienen su derecho de reclamar lo que se les adueda por regalías.

Al margen de la preocupación que causa el que la negociación de la deuda bilateral entre Bolivia y Aergentina se haya hecho en base a dineros que corresponden a la venta de gas natural y su incidencia sobre disponibilidad para pago de regalías, Talavera hizo ver las diversas facetas que tiene esa deuda del Estado con los departamentos petrolíferos.

Según exministro

Acuerdo boliviano-argentino es sorpresivo y novedoso

El acuerdo a que llegaron en Buenos Aires el Canciller de la República Argentina y nuestros ministros de Relaciones Exteriores y de la Presidencia, ha sido sorpresivo y muy novedoso, según afirmó ayer el Ing. Carlos Miranda, exministro de Energía e Hidrocarburos.

La determinación de que ambos países eliminaran mutuamente sus deudas, presenta aspectos que cabe destacar. Por un lado, constituye la compra de nuestra deuda con el país hermano, a menos de 40 centavos por dolar adeudado, agregó.

Sin embargo, dijo, la operación es aún más conveniente, si se toma en cuenta que una parte del monto adeudado a la Argentina se vencía a corto plazo. Adicionalmente, despeja de una vez por todas el ambiente en nuestras relaciones económicas, para que la cooperación no se vea obstaculizada por deudas y se puedan consolidar mayores relaciones en otras actividades.

Por otro lado, el compromiso del pago puntual de las facturas corrientes por gas, a partir de agosto, es un hecho positivo que servirá para reforzar al Tesoro General de la Nación, añadió.

Afirmó que el acuerdo representa una decisión política muy audaz sobre bases realistas. Por un lado, es el reconocimiento de las dificultades que entraña el cobrar a la Argentina la deuda atrasada por el gas. Por otro lado, es admitir también las complicaciones que enfrentaríamos en pagar nuestra deuda a la Argentina, sobre todo después de la terminación del contrato de venta de gas. Finalmente, muestra que la salud financiera de (la empresa argentina) Gas del Estado ha mejorado notablemente, habilitándose a pagar puntualmente sus facturas, añadió el exministro.

Con el mismo realismo que se ha enfocado el problema entre ambos países, dijo, también debemos ser realistas en que el acuerdo presentará problemas internos que deben ser solucionados, tales como el pago a las empresas contratistas por el gas que se exporta y las obligaciones pendientes con las Corporaciones de Desarrollo, que estaban retrasadas por la mora de una deuda que ahora ha desaparecido.

Pero un aspecto que no se ha resaltado -agregó- es el hecho de que, adicionalmente, se ha fijado una serie de reuniones hasta noviembre, que culminarán con una entrevista de los primeros mandatarios.

Este proceso parecería augurar que en dicha ocasión, también en base a las realidades boliviano-argentinas, se pueda concretar una extensión del contrato de venta de gas. De lograrse ésta en términos favorables -añadió-, el actual acuerdo sería totalmente justificado, porque mejora la posición negociadora con Brasil y nos permitiría encarar, con mayor tranquilidad y menos presión, los proyectos con este país.

Solidaridad con socialista detenido

"Canto y lucha por la dignida es la nominación que los canta tores Luis Rico, Adrián Barren chea y Julio César Paredes, h dado al concierto ofrecido ay en el Instituto Americano, de paz, en solidaridad con el d gente del Partido Socialista U (PS-1), Hugo Moldiz, quien encuentra detenido en el Pe de San Pedro desde el 9 de ag to por una multa que la Cont loría aplicó a su partido.

El PS-1 no logró cubrir el mi mo de votos requeridos por Corte Nacional Electoral, en elecciones generales de mayo sado, por lo que deberá pa una multa a la Contraloría 49.163 bolivianos.

Según los dirigentes socia tas, el "escamoteo de votos" e Corte Nacional Electoral ha minuido el caudal electoral de partido y le ha impedido te representación parlamentaria.

Relocalizados plantean pago d bono de cesantí

La Comisión Nacional de M ros Relocalizados, a tiempo de licitar una audiencia con el pr dente Jaime Paz Zamora, le p teó la necesidad de que el gob no disponga el pago del bono cesantía "en tanto las autor des especifiquen el término de localización y aseguren fue de trabajo permanentes".

Tal planteamiento está ins en un memorial que los min relocalizados le hicieron lle ayer al Jefe de Estado, don manifiestan que el ministro Trabajo y Desarrollo Laboral car Zamora, no cumplió co compromiso de revisar el co nio suscrito con el anterior bierno.

En el punto relativo a fue de trabajo permanentes le s tan la reincorporación de t los relocalizados a COMIBO minería privada. Asimismo, mandan "la nivelación de be cios sociales al mes de abr 1987, de acuerdo a las liquida nes, y sin discriminación alg extensiva a los trabajadores sector privado".

ENCUESTAS
&
ESTUDIOS

No somos adivinos... pero trabajamos científicamente

ELECCIONES GENERALES 1989

	MNR	ADN	MIR
CIOP	19.30%	32.20%	20.50%
DATA	22.32%	30.12%	21.30%
FIDES-ARCO IRIS	20.80%	25.30%	23.20%
SIEP	12.03%	21.76%	24.28%
IMOP	20.00%	25.00%	14.00%
CIDEM	21.00%	29.00%	15.00%
Resultados oficiales	23.07%	22.70%	19.10%
Esto dijimos nosotros	25%	24%	19%

Esto dijeron los demás

Rating de canales de TV en La Paz

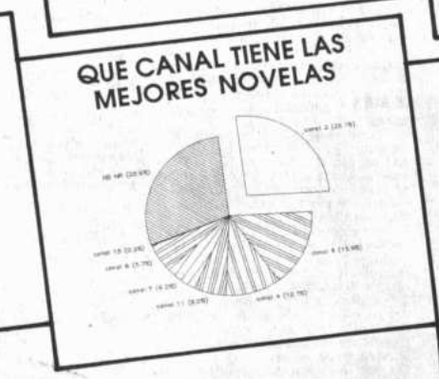

La Empresa.-

Encuestas y Estudios, empresa fundada en 1984 y con oficinas en La Paz, Cochabamba y Santa Cruz es hoy en día la empresa más importante en el país en el ramo de la investigación cuantitativa y cualitativa de la opinión pública. Miembro pleno de la Asociación Americana y Asociación Mundial de Investigación de la Opinión Pública, E & E en su largo curriculum ha trabajado asociada a empresas tan importantes como Sawyer & Miller, Kennan Research, Starch Inra Hooper, Sander of Canadá y Calamita Vizlinkas, habiendo recibido elogiosos comentarios por sus trabajos; trabajos que incluyen entre otros la conducción de las elecciones Municipales de 1987 en la ciudad de La Paz para ADN (resultaron finales con error del 0.7%), conducción de las elecciones nacionales para el MNR (Siendo la única empresa en Bolivia que pronosticó la victoria del MNR y dio resultados con error menor al 1%), diseño de mercado para la tarjeta VISA, Imagen de la Banca para el BBA. Una Democracia desde las Bases con ILDIS, gran cantidad de estudios sobre Medios de Comunicación para diversos canales y empresas de publicidad en toda Bolivia.

Metodología de las Encuestas.-

a) Recolección de información: Se recolectó y asimiló toda la información dispersa, aprovechando las encuestas que E & E ha venido realizando en el lapso de los últimos cinco años.

b) Diseño de cuestionarios: Se diseñó un cuestionario con menor margen de error y alternativas de respuesta que están en función de las metodologías universalmente aplicadas por la AAPOR.

c) Trabajo de campo: Un total de 40 encuestadores y 8 supervisores con experiencia en encuestas cara a cara efectuaron el trabajo de campo.

d) Procesamiento de información: El procesamiento de los datos recogidos fue hecho mediante la utilización de paquetes estadísticos computarizados cuyo valor y confiabilidad son altamente reconocidos por los investigadores sociales.

e) Análisis de resultados: El plantel profesional de Encuestas y Estudios, fue el encargado del análisis de los resultados obtenidos.

El Universo.-

El trabajo fue limitado a personas mayores de 12 años que viven en La Paz.

La Muestra.-

El método de muestreo aplicado fue prob bilístico, monoetápico y estratificado con s teo aleatorio de viviendas y personas a s entrevistadas en todas las zonas objetos estudio.

El tamaño muestral se estableció en p porción directa a las densidades poblacio les obtenidas en los censos efectuados po & E para personas mayores de 12 años, la periencia acumulada en estratificación, terminación de puntos críticos muestrale la aplicación de modelos matemático-pro bilísticos.

Para llegar a los estratos señalados se u lizó el método cara a cara, en base a los ca y puntos muestrales seleccionados. El m gen de error previsto fue de un 3,5%. Es de con confiabilidad de 96.5%

América

edio de notorio aislamiento nacional, Rodríguez asumió esidencia en Panamá

ció que no reconocerá ninguna legitimidad al nuevo ovisional

a la represión
osición no protestará a el nuevo gobierno

(EFE).- El líder de oposición panameña Ricardo Arias que no se convocarán actos de masas en las calles para el nuevo gobierno que preside Francisco Rodríguez, y ción por el "aumento de la represión" militar.

sidente del Partido Demócrata Cristiano (PDC), primera de la oposición, señaló que para protestar contra el de Rodríguez se utilizarán sólo "medios pacíficos y de r, y no la violencia.

de oposición calificó de "Golpe de estado" la ceremonia de poder efectuada hoy, y afirmó que coloca a Panamá "al Constitución Política vigente", por lo cual, agregó, debe ucha por democratizar al país".

PANAMA, 1º (EFE).- Francisco Rodríguez, que asumió hoy la Presidencia de Panamá en medio de un notorio aislamiento internacional del régimen que lo escogió para ese cargo, prometió gobernar "con amor a la patria y energía".

Rodríguez, un ingeniero agrónomo y planificador de 50 años, es amigo del general Manuel Antonio Noriega desde 1962 y está vinculado al régimen desde sus inicios.

Al acto de toma de posesión de Rodríguez, muy breve y sencillo, en la sede de la Corte Suprema de Justicia no asistió ningún diplomático extranjero, y, simultáneamente, Estados Unidos anunció que no reconocería ninguna legitimidad al nuevo "gobierno provisional".

Fuentes diplomáticas informaron a EFE que los embajadores acreditados en Panamá no recibieron invitación para acudir al acto.

En la última semana se retiraron de Panamá, llamados a consultas por sus respectivos gobiernos, los embajadores de Perú, Colombia y Brasil. Están también acéfalas las representaciones diplomáticas de Argentina, Uruguay, Costa Rica, Venezuela, Chile, BOLIVIA, y Alemania Federal, entre otras.

Aunque la oposición tampoco reconoce al nuevo presidente y sigue reclamando su triunfo en las anuladas elecciones del pasado 7 de mayo, no se han registrado hoy protestas públicas en Panamá.

Al prestar juramento ante la Corte Suprema, tras ser nombrado ayer por el Consejo de Estado, Rodríguez se convirtió en el presidente número 49 de Panamá, país que nació como república independiente al separarse de Colombia en 1903.

Francisco Rodríguez es el séptimo presidente panameño de la presente década, después de Arístides Royo, Ricardo De la Espriella, Jorge Illueca, Nicolás Ardito Barletta (el único elegido por votación popular), Eric Arturo Delvalle y Manuel Solís Palma.

"Solo pedimos a Dios que bendiga e ilumine esta nueva administración", dijo el nuevo gobernante en un discurso de tres minutos, tras recibir hoy la banda presidencial en un acto al que tampoco asistió el general Manuel Antonio Noriega.

Nuevo Presidente panameño
El nuevo Presidente de Panamá, Francisco Rodríguez y el coronel Armijo pasan revista a una guardia de honor tras la ceremonia en la que prestó el juramento de ley y asumió la Presidencia del país. Rodríguez, es compañero y amigo del General Noriega (CIUDAD DE PANAMA 1 RADIOFOTO AFP).

Comienza mañana el envío de la ayuda de EE.UU. a Colombia para reprimir al narcotráfico

POR BRYNA BRENNAN

WASHINGTON, 1 (AP).- El Departamento de Defensa entregará dos aviones de carga C-130 B a Colombia este domingo, la primera partida de un paquete de ayuda urgente de 65 millones de dólares otorgado a ese país para combatir la violencia desatada por los narcotraficantes.

"Estados Unidos y el gobierno de Colombia llegaron a un acuerdo inicial sobre los principales pertrechos que serán proporcionados a Colombia para su esfuerzo antinarcóticos", dijo hoy el vocero del Pentágono Pete Williams en una conferencia de prensa.

El presidente George Bush dijo que concedió la ayuda, que incluye armas y helicópteros, para "que comparezcan ante la Justicia aquellos responsables del azote del narcotráfico".

Las autoridades colombianas lanzaron una campaña sin precedentes contra el narcotráfico tras el reciente asesinato de un candidato presidencial, los narcotraficantes declararon una "guerra total y absoluta" contra el gobierno.

Williams dijo que los C-130, aviones de carga de mediano radio de acción, serán transportados desde bases de la Guardia Nacional en Louisville, Kentuky, y Martinsburg, Virginia Occidental. Ambos contarán con abundantes piezas de repuesto.

El lunes, ocho aviones A-37 de la Guardia Nacional Aérea con bases en Illinois y Michigan serán trasladados a Colombia. Al día siguiente, cinco helicópteros de transporte UH-1H serán llevados en un avión de carga C-5 a ese país desde una base aún no determinada.

Williams dijo que un número indeterminado de chalecos antibalas llegará con los helicópteros, parte del programa de protección judicial. Los narcotraficantes colombianos mataron a decenas de funcionarios judiciales en los últimos años.

Williams dijo que 10 soldados norteamericanos llegaron anoche procedentes del Comando Sur en Panamá para ayudar a descargar el material. Agregó que unos 100 miembros del Departamento de Defensa participarán en la operación.

"Quiero insistir que no esperamos que todos ellos se encuentren en Colombia al mismo tiempo", indicó. "Continuarán yendo y viniendo según lo demanden el programa de entrenamiento y las misiones de respaldo logístico a lo largo de esa misión".

En Colombia
Sorprende noticia de llegada de asesores militares de EE.UU.

BOGOTA, 1 (EFE).- El ministro de Defensa de Colombia, general Oscar Botero, se manifestó hoy "sorprendido" por las noticias difundidas por el Pentágono, en Washington, sobre el envío a Colombia de asesores militares estadounidenses.

Mientras el general Botero, en rueda de prensa ante casi un centenar de corresponsales extranjeros y periodistas locales, desmentía esas informaciones, desde Washington llegaban noticias que afirmaban que el primer grupo de militares estadounidenses "Llegó hoy a Colombia".

Según el portavoz del Pentágono, Pete Williams, hoy llegaron a Colombia diez integrantes de un grupo de personal de apoyo de la Fuerza Aérea de Estados Unidos, que salieron de la Base del Comando Sur, con sede en Panamá, y que tienen la misión de preparar la llegada de la ayuda estadounidense, prevista para el próximo domingo.

El portavoz del Ministerio de Defensa colombiano, coronel Eduardo Arévalo, consultado " EFE contestó. "O el se Williams miente o periodistas han entendido mal".

"No tenemos conocimiento oficial de la llegada de esos diez asesores que en ningún caso se rán militares, sino técnicos civiles", afirmó el portavoz quien subrayó: "Ningún militar estadounidense vendrá a Colombia".

Se modera erupción del Nevado del Ruiz

BOGOTA, 1º (AP).- La actividad del volcán Nevado del Ruiz, decayó esta tarde después de una "erupción moderada" que obligó a decretar un estado de alerta general y evacuación parcial, informó hoy el Instituto vulcanológico de Colombia.

El 13 de noviembre de 1985 el volcán hizo explosión derritiendo sus casquetes de hielo y lanzó una enorme avalancha de lodo y piedras que sepultó a la población de Armero y causó la muerte a unas 23.000 personas, según estadísticas oficiales.

El volcán lanzó anoche y esta madrugada llamas de unos cuatro metros de alto, registró inusitada actividad sísmica y expulsó ceniza pesada y gases con olor a azufre que podría ser el anticipo de una erupción mayor en caso de que se produzca un desequilibrio geológico en su interior, dijo el Instituto en un comunicado.

"Después de 10 horas de la erupción, la actividad sísmica del volcán se ha reducido lo mismo que la emisión de cenizas, el color de los gases ya no es negro sino más claro", dijo Javier Germán Mejía, director del Comité de Emergencia de Manizales, la ciudad más grande en la zona de influencia volcánica.

ité Sindical de Trabajadores de PRE- invita a todos sus afiliados y al de Editorial LUX, a la misa de ocho e en memoria de la que en vida fue

Sra. MARGARITA ONTAÑO Vda. de LLANOS (Q. D. D. G.)

madre de nuestro compañero de trabajo, Freddy Llanos, se mandará a oficiar el día domingo 3 de septiembre, en la iglesia de María Auxiliadora a horas 20.00.

La Paz, septiembre de 1989

En paz del Señor y confortada con los auxilios de la Santa Religión ha dejado de existir en la ciudad de Tarija la que en vida fue:

Señora Doña AMALIA MEDINACELI Vda. de ZAMORA (Q.E.P.D.)

Carlos, Olga, Hugo, Oscar Atilio y Jaime Zamora Medinaceli, hijos; Gral. Guachalla, Rosa Colodro, Alina Arce y Ana Alarcón hijos políticos; Isca M. Vda. de Magnus y Angélica M. Vda. de Castellanos, herma- Carlos Zamora y Blanca Z. de Rengel, hermanos políticos; nietos, bis- primos, sobrinos y demás familiares participan su deceso acaecido de ayer. El sepelio se efectuará el día de hoy, debiendo partir el túnebre de la Plaza Campero Nº 600 de la ciudad de Tarija.

La Paz, septiembre 2, 1989

H. CAMARA DE DIPUTADOS

LA HONORABLE CAMARA DE DIPUTADOS HACE LLEGAR SU MAS SENTIDA CONDOLENCIA DE PESAR A LA FAMILIA ZAMORA MEDINACELLI, POR EL FALLECIMIENTO DE LA QUE EN VIDA FUE SEÑORA:

AMALIA MEDINACELLI Vda. DE ZAMORA Q.E.P.D.

NA MADRE DEL SENADOR DE LA REPUBLICA Y MINISTRO DE TADO, Dr. OSCAR ZAMORA MEDINACELLI, ACAECIDO EN LA UDAD DE TARIJA.

La Paz, septiembre de 1989

CITY PARK

Le ofrece:

AUTOS CHOCADORES

- Gigante rueda panorámica
- Tren loco
- Estrella mortal
- Carrusel infantil
- Sillas voladoras dobles
- El túnel del terror
- Tren fantasma
- Tazas colombianas

Estamos en:

CANCHA ZAPATA

Cincuenta aniversario

Europeos rindieron tributo a millones de caídos en la II Guerra Mundial

POR KEVIN COSTELLOE

FRANCFORT, ALEMANIA OCCIDENTAL, 1º (AP).- Los europeos rindieron hoy solemne tributo a los millones de víctimas de la Segunda Guerra Mundial, que comenzó un día como hoy, hace cincuenta años, con los disparos de un acorazado alemán contra una minúscula guarnición polaca.

En Bonn, el canciller Helmut Kohl mencionó en un discurso pronunciado ante el Parlamento el "innombrable sufrimiento" ocasionado por los soldados nazis.

El diario milanés Corriere Della Sera dijo que "Europa pagó el precio de sus laceraciones con la pérdida de su supremacía política".

Muchos radioescuchas de Bélgica oyeron esta mañana una grabación de la declaración de guerra de Adolfo Hitler a Polonia, seguida por los vitores de sus partidarios alemanes.

El diario del Partido Comunista en Checoslovaquia, Rude Pravo, dijo que las hostilidades subsiguientes, que se extendieron a todos los rincones del globo, fueron "La guerra más terrible que ha conocido la humanidad".

"Fue el esfuerzo conjunto el que derrotó al fascismo, una voluntad colectiva para aplastar el nazismo, a pesar de las divergencias ideológicas entre los aliados", comentó el diario.

"Esa fue la idea esencial de la coalición Anti-hitlerista", agregó.

En Berlin Este, el ministro de Relaciones Exteriores de Alemania Oriental, Oskar Fischer, declaró este día como "fecha de recordación y dolor" en un discurso pronunciado ante la Cámara Popular.

Fsicher, de 66 años de edad, también prometió "hacer todo lo que esté a nuestro alcance por asegurar que la guerra y el fascismo nunca más amenacen nuestras vidas y las vidas de nuestros hijos".

En Olso, los veteranos de guerra colocaron ayer una ofrenda floral en un monumento erigido en un cementerio local.

"Sentimos aflicción por el innombrable sufrimiento que se ocasionó a los seres humanos y a las naciones en nombre de los alemanes y a manos de los alemanes", dijo Kohl ante la dieta Federal de Bonn.

"Estamos de luto por tantas víctimas inocentes también entre nuestro propio pueblo", agregó.

A la sesión de la dieta alemana asistieron especialmente invitados numerosos jóvenes polacos, en señal de reconciliación.

Corriere Della Sera dijo que Hitler dispuso del respaldo de las masas alemanas y aplicó a la llamada "Blitzkrieg" la "tecnología de un nuevo Genghis Khan", el temido conquistador del Asia Central.

Afirmó que al concluir el conflicto, Europa perdió la supremacía política que había mantenido durante siglos.

Italia, bajo el dictador Benito Mussolini, estuvo aliada con la Alemania de Hitler durante la guerra.

Las autoridades alemanas orientales dijeron que entre las víctimas figuraron comunistas, socialdemocratas, liberales, cristianos y judíos.

El diario comunista oriental "Neues Deutschland" dijo que "es difícil hallar palabras para describir esta aniquilación".

Inicio de la II Guerra Mundial
Fotografía de archivo obtenida en septiembre de 1939 y que muestra el ingreso del Ejército Alemán por frontera polaca en el llamado territorio libre del Corredor de Danzig, dando inicio la II Guerra Mundial, que resultó con la declaración de guerra a la Alemania nazi por parte de los gobiernos de Francia e Inglaterra (RADIOFOTO AP).

La II Guerra Mundial es "una página de la historia aún abierta" afirma el Papa

CIUDAD DEL VATICANO, 1 (EFE).- La Segunda Guerra Mundial es "una página de la historia aún abierta", y la Iglesia Católica está comprometida plenamente en la lucha "por extirpar toda confianza en la guerra y favorecer la solución pacífica de todo conflicto", según Juan Pablo II.

El Pontífice dirigió hoy un mensaje a los participantes en la Jornada de Varsovia con ocasión del Encuentro Internacional de Oración por la Paz, que se celebra en esta ciudad, al conmemorarse el 50 aniversario del inicio de la Segunda Guerra Mundial.

En su mensaje, el Papa Wojtyla evocó "al más cruento conflicto que la historia recuerda", que duró "seis dolorosos años, con una carga de muertes y destrucciones que dejó abiertas amplias y lacerantes heridas en todo el mundo, destinadas a hacer sufrir aún, por largo tiempo, a pueblos enteros".

El Papa recordó a la plaza del Castillo Real de Varsovia, en donde hoy se celebró el acto religioso, diciendo: "Como muchos de mis compatriotas, yo recuerdo la histórica plaza donde vosotros estais ahora reunidos, enteramente destruida: Sus ruinas representan, en cierto sentido, el destino de la entera nación, que pagó un tributo durísimo, como otras ciudades y naciones".

Juan Pablo II justificó la evocación de la guerra porque significa "reflexionar sobre las heridas que cada guerra inflinge a la comunidad de los pueblos, y, en definitiva, a la humanidad misma".

Para el Santo Padre, la Segunda Guerra Mundial "nos ha hecho conscientes de la dimensión hasta ahora desconocida a que puede llegar el desprecio del hombre y la violación de sus derechos", según su mensaje a la Conferencia Episcopal Polaca el pasado 27 agosto.

"De la memoria de la guerra, hoy en Varsovia -continuó el Pontífice,- no brota un grito de venganza ni un incentivo al odio, sino una invocación de paz, que se hace al mismo tiempo oración y compromiso concreto", como "lo experimentado en Asis, (octubre 1986), que mostró el nexo profundo que une "actitud religiosa y el gran bien de la paz".

El Papa animó a los participantes en la Jornada de Varsovia a "continuar en la búsqueda de la paz, en el diálogo y en la oración".

"La memoria de la guerra, los conflictos regionales que en estos cincuenta años se han desencadenado, aquellos aún dramáticamente abiertos -prosiguió el Papa- nos obligan a todos a un compromiso constante para que la guerra sea erradicada de todas las partes del mundo, para que desaparezca como instrumento de resolución de conflictos".

Preparativos para la Cumbre

Comenzó Conferencia ministerial del movimiento No Alineado

Venezuela fue aceptada como nuevo miembro

POR SLOBODAN LEKIC

BELGRADO, 1 (AP).- Venezuela fue aceptada hoy como miembro del Movimiento de los No Alineados, al iniciarse aquí la conferencia ministerial de los países miembros del grupo, con miras a completar los detalles finales para la Reunión cumbre de la semana próxima destinada a actualizar el movimiento, 28 años después de haber sido creado aquí.

En el encuentro a puertas cerradas, inaugurado por el ministro de Relaciones Exteriores de Zimbabwe, Nathan Shamauyarira, Venezuela fue aceptada formalmente como el centésimo-segundo miembro del movimiento, dijo la agencia noticiosa yugoslava Tanjung.

Por su parte, Nicaragua e Indonesia presentaron sus repectivas solicitudes para ser en 1992 la sede de la próxima Reunión Cumbre de los No Alineados, dijeron fuentes de la conferencia, que pidieron no ser identificadas.

En el encuentro preparatorio, que finalizará mañana, los ministros aprobarán el temario formal para la reunión cimera de la semana próxima y considerarán la propuesta del ministro de Relaciones Exteriores de chipre, George Iacovu, sobre cómo actualizar y modernizar al movimiento, cuyo papel internacional ha estado declinado en forma sostenida durante la década transcurrida.

"En cierta medida, estamos fuera de ritmo ... con los tiempos, que son dinámicos y no esperan a nadie", expresó el ministro de Relaciones Exteriores yugoslavo Budimir Loncar.

En sus declaraciones antes que se pusiera fin al acceso de periodistas al encuentro, Loncar agregó: "Debemos ponernos al día (y) equiparnos para el futuro, de modo de poder influirlo con la fuerza de nuestra visión".

Con la Reunión Cumbre se busca revitalizar el movimiento, cuyos miembros, enfrentados con toda una gama de problemas internos, han disminuido la estridencia que una vez pusieran de manifiesto en sus posiciones respecto a cuestiones internacionales como la Guerra de Vietnam o la descolonización.

Durante las décadas de 1970 y 1980, países pertenecientes a un movimiento que una vez se enorgulleciera de sus esfuerzos para lograr la paz internacional, protagonizaron entre varios de ellos una serie de conflictos bélicos, que culminará con la devastadora guerra entre Irán e Irak.

Kaifu y Bush reafirmaron los lazos que unen a Estados Unidos y Japón

WASHINGTON, 1 (EFE).- El presidente de EE. UU., George Bush, y el nuevo Primer Ministro de Japón, Toshiki Kaifu, reafirmaron hoy los estrechos lazos que unen a los dos países y el compromiso de cooperar en la solución de los conflictos mundiales y las disputas comerciales a que se enfrentan a nivel bilateral.

Bush, que interrumpió sus vacaciones en Kennebunkport (Maine) para reunirse en la capital estadounidense con Kaifu, caracterizó las discusiones de "altamente productivas" y destacó que el buen estado de las relaciones EE.UU.-Japón "dependen de un mayor equilibrio" en sus intercambios comerciales.

Japón tiene 50.000 millones de dólares de superávit en su balanza comercial con EE. UU., país que acusa a Tokio de practicar una política de comercio desleal y lo ha incluido en una lista de naciones que podrían ser sancionadas por Washington si persisten en esas prácticas.

Los dos políticos anunciaron que en los próximos días se iniciarán conversaciones para limar esas diferencias y adoptar reformas estructurales tendentes a reducir el desequilibrio comercial bilateral, que serán llevadas a cabo por un grupo de trabajo creado durante la pasada "Cumbre" Económica de París.

Bush suspendió contactos diplomáticos con el nuevo gobierno panameño

POR GEORGE GEDDA

WASHINGTON, 1º (AP).- El presidente George bush formalizó hoy su rechazo al nuevo gobierno de Panamá nombrado por el general Manuel Antonio Noriega, al anunciar que Estados Unidos suspenderá sus contactos diplomáticos con el nuevo régimen y revelar que proyecta intensificar las actuales sanciones contra ese país.

En una declaración, Bush dijo que su gobierno "continuará tomando otras medidas... destinadas a privar al régimen ilegal de fondos que pertenecen al pueblo panameño". La declaración no entró en detalles.

Bush dijo que el embajador norteamericano en Panamá, Arthur Davis, que fue llamado a Washington en mayo, no regresará a Panamá y que no habrá contacto diplomático alguno con las autoridades del nuevo gobierno.

La declaración fue emitida el último día del periodo oficial de gobierno del presidente depuesto Eric Arturo Delvalle, quien fue destituido por Noriega hace 18 meses, pero ha sido reconocido durante todo ese tiempo por Washington como presidente en el exilio.

El mandatario dijo que los Estados Unidos continuarán respaldando la autodeterminación y la democracia para Panamá y "hacer frente a la amenaza plantcada por el respaldo del general Noriega al tráfico de drogas y otras formas de subversión".

"Confío en que otros gobiernos que respaldan los derechos humanos, la democracia y la autodeterminación, y que se oponen al tráfico de drogas, tomarán medidas similares", agregó.

Dijo que esta fecha constituía "un día triste para Panamá y para los países democráticos del hemisferio' tras la anulación de las elecciones de mayo por parte de Noriega. El ganador de esas elecciones debería haber tomado posesión hoy.

Observadores de los comicios dijeron que los votos dieron una abrumadora victoria a la oposición contra Noriega, a pesar de los esfuerzos de este por arreglar resultados favorables a su candidato.

La situación diplomática resultante, que es muy desusada, se anunció al día siguiente de presentarse nuevas denuncias contra Noriega por parte del delegado estadounidense ante la Organización de los Estados Americanos (OEA), Lawrence Eaglenburger.

Felipe González convoca a elecciones anticipadas

MADRID, 1º (AP).- El primer ministro Felipe González convocó hoy a elecciones adelantadas para el 29 de octubre próximo, en busca de un tercer mandato sin precedentes para su Partido Socialista, que hace siete años llegó al poder mediante un triunfo electoral por abrumadora mayoría.

El Jefe de Gobierno español, de 47 años, dijo que convocaba a elecciones con una antelación de ocho meses a la culminación legal de la actual sesión legislativa de cuatro años, "para buscar un nuevo mandato a fin de enfrentar los importantes desafíos" de la participación de España en el Mercado Europeo Unico, que surgirá cuando las barreras comerciales del continente queden eliminadas en 1993.

"Lo que buscamos es un sostenido crecimiento económico para continuar con la creación de empleos, nuestro principal objetivo", manifestó González a periodistas, en alusión a los cuatro años de desarrollo de la economía, que enfrente la doble amenaza de una creciente inflación y de un déficit comercial en expansión.

SECRETARIA

EMPRESA PRIVADA REQUIERE LOS SERVICIOS DE UNA SECRETARIA EJECUTIVA

Requisitos Básicos:

Conocimientos de Contabilidad y Computación
Vasta experiencia en Manejo de Caja Chica, Adquisiciones y Almacenes.
Redacción Propia, Personalidad y Relaciones Humanas
Enviar solicitudes a la Casilla 1936 adjuntando Curriculum Vitae y última fotografía, indicando asimismo, pretensiones de sueldo, hasta el día miércoles 6 de septiembre.

INSTITUTO BOLIVIANO DE CULTURA
EMBAJADA DE LA REPUBLICA DE SUD AFRICA
SOCIEDAD FILARMONICA DE LA CIUDAD DE LA PAZ

TIENEN EL AGRADO DE INVITAR AL CONCIERTO DEL CUARTETO U.O.F.S. DE LA UNIVERSIDAD DEL ESTADO LIBRE DE ORANGE

Derek Achese (violín)
John Willie (viola)
Michel Haller (violoncello)
Johann Potgieter (piano)

Viernes 6 de septiembre Hs. 19.30

Entrada Bs 10.00

AUDITORIO DEL BANCO CENTRAL DE BOLIVIA

PRESENCIA RENOVADA

Como un servicio más al público, **PRESENCIA** recibe avisos de invitación a misas en espacios reducidos de una columna por dos o tres centímetros.

SERVICIO NACIONAL DE CAMINOS
DISTRITO - LA PAZ

AVISO Nº 05/89
CORTE CAMINO A NOR YUNGAS

Por el presente comunicamos a los usuarios del camino a Nor Yungas que continúa el corte del tráfico de vehículos des el ingreso a Unduavi hasta Chuspipata de horas 8:00 a.m. a horas 18:00 p.m. de lunes a sábado y en atención a la constr ción del tratamiento asfáltico.

Para movilidades livianas el tránsito será permanente por Unduavi - Yerbani- Tres Marías - Chuspipata.

Insinuamos a todos los que transitan este sector observar los letreros existentes y dar cumplimiento a los mismos para producir desperfectos en la plataforma que perjudiquen y demoren su ejecución; caso contrario lamentaremos instrui cierre permanente hasta la conclusión del Proyecto.

Ing. Guido Málaga T.
JEFE DISTRITAL a.i.

La Paz, septiembre 1º de 1989

duelo de artillería ió a parte de Beirut en de edificios en llamas

LAM

Tropas sirias cañonearon hoy cristiano al norte de Beirut, y devolvieron el fuego en un llería que convirtió secciones mo de edificios en llamas.

siete personas perecieron y 55 artir de la medianoche de hoy. dificados que siguieron a dos ón en la zona por parte de los s por los sirios, según afir- encabezados por el general

de víctimas de casi seis meses total de por lo menos 819 n.

los sirios disparaban contra 00 kilómetros cuadrados que tiano del norte de la capital. The Associated Press Bahjat no desde el puerto meridional nares de proyectiles y cohetes"

a costa, sobre las montañas, na de carreteras", dijo Jaber. llamas".

-que no puede ser iden las regulaciones en vigor - dijo or minuto cayeron sobre el nto más intenso de los caño-

Varios edificios de apartamentos se incendiaron en ambos sectores de Beirut, y en zonas aledañas, mientras las fuerzas sirias y cristianas intercambiaban proyectiles durante la madrugada y la mañana.

Un proyectil lanzado por los cristianos cayó en el apartamento de Mustafá Najjar, de 33 años, sonidista de la agencia noticiosa televisiva Visnews de Londres.

Najjar se llevó a su hija de ocho años y a su hijo de siete a través de las llamas a un lugar seguro, pero su esposa Amal, de 27 años, pereció en el incendio, según vecinos.

La esposa fue uno de los siete civiles que perecieron ayer.

Alrededor del 90 por ciento de los habitantes de la capital han escapado de las hostilidades en días recientes, pero unos 200.000 habitantes han quedado en refugios y casamatas.

Cayeron también proyectiles en el otrora populoso sector comercial de Hamra, en la barriada de Ras Beirut en el sector musulmán.

Un vocero del comando de Aoun dijo que los ataques nocturnos por parte de los aliados sirios en Beirut tenían como aparente propósito determinar si era posible penetrar las defensas cristianas del sector.

Agregó empero que los cañoneos cristianos hicieron blanco en el arsenal sirio del pueblo de Bolonia, a 25 kilómetros al nordeste de Beirut.

Auxilio a una víctima
Grupos de rescate transportan a un civil herido en la entrada de emergencia del hospital de la Universida Americana en Beirut durante un duelo de artillería y cohetes entre unidades cristianas y sirias que dejó un gran cantidad de muertos y heridos aún no determinada (BEIRUT 1 RADIOFOTO AP).

ón en Libia

celebra veinte el poder

Coronel Moa- triunfalmente l poder en Li- gan su sen- endo que el rono Ronald a de basura

la invención grama de re- Soviética. algún día "el ertirá en un ad de las ma- ina Libia.

o que "Rea- Mussolini en tiria". discurso de egralmente li- greso Ge- mó una se- r las cele- para las

que vinieron aquí numerosos gobernantes y dirigentes del Medio Oriente y de gobiernos revolucionarios de todo el mundo.

Las festividades conmemoran el vigésimo aniversario del golpe que derrocó al anciano Rey Idris, pro-occidente, y que estableció en el poder a Khadafy y a su revolución socialista radical.

Los asistentes a la sesión entonaron a coro el lema de "Un pueblo árabe", cuando Khadafy ingresó al recinto ataviado con un conjunto deportivo a la usanza europea, pero cubierto con una capa blanca con festones dorados.

En su discurso Khadafy dijo que su revolución era una "Perestroika verde", en alusión a la reestructuración económica y política en Libia, y dirigiéndose a los dirigentes revolucionarios que concurrieron a la sesión manifestó "Estoy con ustedes en las trincheras".

Revolución Libia
r Khadafy, a la derecha, recibe hoy aquí al Rey rruecos poco después de que éste arribara para aciones del vigésimo aniversario de la Revolución IOFOTO AP).

En su viaje a Corea del Sur

China prohibe que avión del Papa sobrevuele su espacio

CIUDAD DEL VATICANO, 1 (EFE).- Las autoridades de Pekín han prohibido que el avión en el que el Papa viajará el próximo 6 de octubre a Corea del Sur sobrevuele el espacio aéreo chino.

La administración china han contestado negativamente a la petición de sobrevuelo formulada por la compañía italiana "ALITALIA", que organiza habitualmente los vuelos pontificios por el mundo.

Esta negativa de Pekín ha obligado a "ALITALIA" a rehacer la carta de vuelo, por lo que el avión seguirá la ruta polar, a través de Dinamarca y Alaska.

La nueva ruta supone que el Boeing 747, modelo elegido para este viaje y con una autonomía de vuelo de quince horas, esté en el aire trece horas seguidas, sin ninguna escala.

La Santa Sede y China no tienen relaciones diplomáticas, aunque se han registrado diversos contactos entre prelados católicos y responsables del gobierno de Pekín.

Los organizadores del viaje adelantaron la hipótesis de una escala técnica en Hong Kong, que, como ya ocurrió en 1967 con Pablo VI, hubiera permitido a Juan Pablo II dirigir un mensaje a la nación china.

Sin embargo, en el programa de la visita, hecho público por la sala de prensa de la Santa Sede, no figura dicha escala en Hong Kong, enclave británico que pasará a China Popular en 1997.

En su 44 viaje fuera de Italia, el Papa Wojtyla visitará del 6 al 16 de octubre Corea del Sur, Timor Oriental, en Indonesia, e isla Maurtrio.

Tribunal militar condena a muerte a once birmanos

RANGUN, 1 (EFE).- Once personas acusadas de participar en la decapitación de cuatro policías durante los levantamientos populares de septiembre del año pasado, fueron condenadas a muerte el jueves por un tribunal militar.

Según las autoridades, los acusados también incendiaron la estación de Policía situada en la región de Sagaing, al noreste de Rangún, y robaron las armas de los oficiales muertos.

Los hechos sucedieron el 13 de septiembre del año pasado durante la etapa final de las protestas populares provocadas por las medidas económicas del gobierno y por la matanza de unos 300 ciudadanos por parte de la Policía antidisturbios.

Los levantamientos fueron reprimidos violentamente por el general Sam Maung y su Junta Militar que tomaron el poder el 18 del mismo mes.

La Junta Militar, llamada también Gobierno de Reestructuración de la Ley y el Orden, ha investido de poderes judiciales y ejecutivos de los comandantes de las Fuerzas Armadas en las regiones de Rangún, noroeste y central.

Hasta hoy son catorce los sentenciados a muerte por las autoridades militares.

En Ciudad del Cabo

Obispo Tutu fue detenido una marcha de protesta

CIUDAD DEL CABO, 1 (EFE).- El obispo anglicano negro surafricano y Premio Nóbel de La Paz Desmond Tutu fue detenido hoy por la Policía en Ciudad del Cabo cuando participaba en una marcha de protesta por la detención de clérigos, informaron fuentes oficiales.

Tutu, su esposa y otras treinta personas fueron detenidas en el centro de Ciudad del Cabo cuando se dirigían en manifestación desde la Catedral de San Jorge hacia el Cuartel General de las Fuerzas de Seguridad Surafricanas para protestar por la represión policial contra otro grupo de clérigos.

El Premio Nóbel de La Paz en 1984 condenó la actuación policial contra unos 20 miembros del Consejo de Iglesias de la Provincia del Oeste, que fueron golpeados hoy fuertemente por la Policía con porras y bastones cuando se encontraban en una comisaría a la que habían ido para protestar contra las detenciones de activistas negros.

La marcha en la que participa Tutu fue bloqueada por un nutri contingente policial, que urgió disolución de la manifestación y an la negativa de los manifestantes fu ron introducidos en vehículos po ciales y conducidos a dependencias las Fuerzas de Seguridad.

Un portavoz del Ministerio su fricano de la Ley y Orden declaró h que Tutu sería puesto en libertad mediatamente después de qu identidad fuera comprobada.

En las pancartas que llevab manifestantes se podían leer letr contra la vigencia del estado de cepción en el país, "Parar de mata nuestro pueblo" y "Alto a las tricciones".

El obispo anglicano Desm Tutu, que ya había sido detenido menos en dos ocasiones, es uno de líderes surafricanos negros que yor repercusión tiene en el exterio pedir sanciones internacionales c tra el gobierno racista de Pretoria.

En Camboya

Vietnam invocó genocidio para evitar reconciliación

PARIS, 1 (EFE).- El líder de los jemeres rojos, Khieu Samphan, ha afirmado que Vietnam invocó el genocidio en la Conferencia Internacional de París para evitar la formación de un gobierno cuatripartito provisional y una verdadera reconciliación nacional en Camboya.

Samphan, que se negó a comentar el número de asesinatos cometidos durante los cuatro años en que los jemeres rojos estuvieron en el poder, dijo que entre 1975 y 1978 se habían "cometido ciertos errores".

"Sería más positivo volverse hacia el futuro y buscar una solución", subrayó, en una entrevista difund anoche por TF1 el que fuera presid te de la Kampuchea democrática.

"Los errores que cometimos -a gó- fueron durante nuestra lucha la independencia nacional, contr tenaz tentativa de Vietnam por con lar nuestro país, de anexionarlo una Federación Indochina Viet mita".

Hay que subrayar, manifestó, "llegamos al poder tras una lucha duró cinco años. ¿Es que esto se pu hacer sin el apoyo del pueblo cam yano?

SIDAD MAYOR DE SAN ANDRES
ITACION PUBLICA
SION DE UN MONTACARGAS CON INO A LA BIBLIOTECA CENTRAL

sidad Mayor de San Andrés, invita a s especializadas en el ramo a pre- propuestas para la PROVISION, MON- ESTA EN MARCHA de una unidad s a ser instalado en la Biblioteca Cen- M.S.A.

de especificaciones podrá ser retira- oficinas del Departamento de Infraes- Edif. HOY-8º piso - Av. 6 de Agosto artir de la fecha. El plazo de presen- propuestas se fija hasta el día 14 de de 1989 a horas 18.00 en oficinas amento de Infraestructura.

La Paz, agosto 30 de 1989

ADMINISTRACION AUTONOMA DE ALMACENES ADUANEROS

INVITACION A EMPRESAS DE AUDITORIA EXTERNA

LA ADMINISTRACION AUTONOMA DE ALMACENES ADUANEROS, INVITA A LAS EMPRESAS DE AUDITORIA Y CONSULTORIA, LEGALMENTE ESTABLECIDAS EN EL PAIS, A PRESENTAR PROPUESTAS PARA REALIZAR **AUDITORIA DE SUS ESTADOS CONTABLES** POR LA GESTION DE 1988.

DE CONFORMIDAD AL ANEXO 3 DEL DECRETO SUPREMO Nº 21660 DE FECHA 10/7/87, EL PLIEGO DE ESPECIFICACIONES TECNICAS CONTENIENDO LOS PARAMETROS DE CALIFICACION, PODRA SER ADQUIRIDO EN SU EDIFICIO CENTRAL SITUADO EN LA PLAZA ALONSO DE MENDOZA, TERCER PISO, SECRETARIA GENERAL, AL COSTO DE BS. 100, A PARTIR DEL DIA LUNES 4 DE SEPTIEMBRE/89.

Paz, agosto de 1989

H. CORTE NACIONAL ELECTORAL
COMUNICADO 011/89

CALENDARIO ELECCIONES MUNICIPALES 1989

- CONVOCATORIA A ELECCIONES MUNICIPALES: Mediante Decreto Supremo N 22278 de fecha 2 de agosto de 1989.
- NOMBRAMIENTO DE NOTARIOS ELECTORALES: Del 10 de septiembre hasta el 20 d mismo mes, por las Cortes Departamentales Electorales.
- NOMBRAMIENTO DE JUECES ELECTORALES: Desde el 21 de septiembre hasta el del mismo mes, por las Cortes Departamentales Electorales.
- REGISTRO ELECTORAL DE LA CIUDADANIA: Desde el 20 de septiembre hasta 24:00 horas del día 3 de noviembre, ante las Notarías Electorales (Art.12 de la L Electoral Municipal).
- DEPURACION DEL REGISTRO ELECTORAL: Durante todo el tiempo del Registro de Ciudadanía.
- REGISTRO DE PARTIDOS POLITICOS: Hasta el 4 de septiembre ante la H. Corte Nac nal Electoral (Art. 207 de la Ley Electoral)
- INSCRIPCION DE CANDIDATOS: Ante la H. Corte Nacional Electoral, mediante Cortes Departamentales Electorales, desde el 4 de septiembre hasta las 24:00 horas día 30 del mismo mes.
- DETERMINACION DE ASIENTOS ELECTORALES: Hasta el 20 de septiembre por la Corte Nacional Electoral (Arts. 5o. y 6o. de la Ley Electoral)
- MODIFICACION DE LISTAS DE CANDIDATOS: Desde el 5 de octubre hasta las 24 horas del día 19 del mismo mes, únicamente ante la H. Corte Nacional Electoral.
- APROBACION DEL DISEÑO PAPELETA MULTICOLOR Y MULTISIGNO: Desde el 6 Octubre hasta el 10 de octubre de 1989. (Arts. 18 Inc. c) y 105 de la Ley Electoral).
- ADQUISICION DEL MATERIAL ELECTORAL PARA EL SUFRAGIO: Desde el 15 agosto hasta el 10 de noviembre.
- CONSTITUCION DE JURADOS ELECTORALES: Desde el 4 de noviembre hasta el del mismo mes, por los Jueces y Notarios Electorales. (Arts. 87, 88 y 93 de la Electoral).
- PUBLICACION DE MESAS Y NUMERO DE INSCRITOS: Hasta el 13 de noviembre por Cortes Departamentales Electorales. (Art. 24 Inc. c) de la Ley Electoral).
- PUBLICACION DE RECINTOS ELECTORALES: Por las Cortes Departamenta Electorales, hasta el 22 de noviembre. (Art. 33 Inc. i) de la Ley Electoral).
- ELECCIONES MUNICIPALES: Domingo 3 de diciembre de 1989
- ESCRUTINIO DE MESAS DE SUFRAGIO: Domingo 3 de diciembre de 1989 (Art. 12 la Ley Electoral).
- COMPUTOS DEPARTAMENTALES: Desde el 3 de diciembre hasta el 13 del mismo n por las Cortes Departamentales Electorales. (Arts. 139 y 140 de la Ley Electoral).
- COMPUTO NACIONAL: Desde el 14 de diciembre hasta el 23 del mismo mes, por l Corte Nacional Electoral. (Art. 141 de la Ley Electoral).
- EXTENSION Y ENTREGA DE CREDENCIALES: Hasta el 31 de diciembre de 1989, p H. Corte Nacional Electoral.
- INFORME AL H. CONGRESO NACIONAL: Hasta el 15 de enero de 1990 por la H. C Nacional Electoral.

ES CONFORME:

DRA. PATRICIA DIAZ ROMERO H.
SECRETARIA DE CAMARA

Plus

OFICINA DE COORDINACION POLIOPLUS

NIÑO SIN VACUNA = BOLIVIA SIN FUTURO

AYUDEMOS A VACUNAR

DOMINGO 3 DE SEPTIEMBRE: VACUNACION MADRE - NIÑO
VACUNACION CASA POR CASA EN LA CIUDAD DE ORURO

MINISTERIO DE PREVISION SOCIAL Y SALUD PUBLICA — USAID — OMS/OPS — UNICEF — ROTARY INTERNATIONAL

Para conciliar cuentas con La Paz

Alcaldía de El Alto acudirá al Consejo Político

Para conciliar cuentas de la euda de $US 2.700.000 que tie- e la Alcaldía de La Paz con su milar de El Alto, el burgomaes- e alteño, Filiberto Cardozo, me- ante carta recurrió a la instan- a del Consejo Político del acuer- o patriótico del MIR y ADN, in- rmó a PRESENCIA el mismo al- alde.

Agregó que el municipio de esa udad está buscando los cami- os pacíficos de entendimiento de s dos comunas. " Ronald Mac ean, a través de esa instancia, ebe ser solidario con la pobreza e El Alto y pagar la deuda que ene pendiente la Alcaldía de la ede de gobierno", manifestó Car- ozo.

El Concejo Municipal de La az, mediante ordenanza aprobó pago de $US 250.000 a cuenta e la deuda, pero ese pago no se ectivizó hasta la fecha; por esa

razón la Alcaldía de El Alto pide a la comisión de conciliación de la deuda, que apruebe la cuenta total y el pago de esos $US 250.000.

"Queremos saber exactamente a cuánto asciende la deuda de la Alcaldía de La Paz, para que en función a ese monto se puedan buscar canales de financiamiento sobre la deuda que se tiene", afirmó Cardozo.

Finalmente, dijo que espera que la apelación al Consejo Político sea viable a fin de evitar un enfrentamiento entre dos ciudades, porque las entidades de El Alto están pendientes de la solución, en caso de que no se solucione se teme que esas organizaciones tomen medidas de hecho.

APORTE VOLUNTARIO POR EL USO DEL AEROPUERTO

Cardozo informó que el pasado mes tuvo una entrevista con el subsecretario del ministerio de Aeronáutica, para tratar el caso del aporte voluntario por el uso de Aeropuerto Internacional de El Alto, a la Alcaldía de esa ciudad.

Para canalizar fondos

'e conformó Coalición e Salud en El Alto

Para la canalización de los fon- os económicos provenientes de ISAID y el Banco Mundial, se ormó esta semana una Coalición e Salud, donde participan el Mi- isterio de Previsión y Salud Pú- lica, Alcaldía Municipal de El Al- o, Banco Mundial, USAID y uno e los comités de salud popular; l informe fue proporcionado a RESENCIA por Hernán Paredes, ficial mayor de la Alcaldía.

Esa coalición agilitará la imple- entación de la red de salud, cu- o plan piloto comenzará el 17 de eptiembre, con la implementa- ión y funcionamiento de una osta sanitaria, equipada para tención primaria en Villa Bolivar O".

El 8 de este mes se tendrá el orrador del documento de proyecto de prefactibilidad de la red y hasta el 15 se lo aprobará.

Posteriormente, en noviembre, se implementarán otras 10 postas de salud en las villas de El Alto. "Ese sistema de atención en salud recuperará una de las experiencias más exitosas en Bolivia, referente a la atención primaria, cual es Prosalud de Santa Cruz", manifestó Paredes.

DESEMBOLSO

A partir del lunes, el Banco Mundial hará el primer desembolso para la compra de un vehículo y el equipo destinado a las postas sanitarias, fijado en $US 28.000.

Paredes informó que todo trabajo en salud, en El Alto, se coordina con la Unidad Sanitaria de La Paz; en ese sentido, la Alcaldía aporta con infraestructura, postas, medicos y enfermeras.

En lo que se refiere a la atención, la municipalidad respeta el plan de la unidad sanitaria, agregó el oficial mayor.

tenemos TEXTOS ESCOLARES según programas oficiales. PRECIOS ECONOMICOS
EDITORIAL LUX Tels. 329102 343968

Provincia Pacajes pide reactivación de la mina de cobre de Corocoro

La provincia Pacajes pide la reactivación del centro minero de Corocoro, en sus fases de explotación e industrialización del cobre; vinculación caminera entre Viacha, Corocoro, Calacoto y Charaña y ser la sede del IV Congreso Cívico Interprovincial .

El Comité de Desarrollo de la provincia Pacajes, del departamento de La Paz, mediante una carta enviada al presidente del III Congreso Cívico Interprovincial, que se realiza en Caranavi, pide la reactivación de dicha mina, basándose en los siguientes argumentos:

Las reservas mineralógicas de la provincia Pacajes, particularmente de Corocoro, están calculadas para una explotación de más de 80 años; y la infraestructura instalada sobrepasa la inversión de 25.000.000 de dólares.

Respecto al segundo punto, los dirigentes de dicho comité señalan que se corre el riesgo de un desmantelamiento de sus instalaciones, con grave perjuicio para la región.

Con referencia a la vinculación caminera, señala que la situación geopolítica de la provincia Pacajes, que limita con Chile y Perú, convierte a la región en el camino más directo hacia las costas del océano Pacífico, que es una fuente de desarrollo.

Finalmente, manifiesta que "en mérito a la larga tradición histórica de Pacajes, la provincia más antigua e importante del departamento de La Paz, le corresponde ser la próxima sede del IV Congreso Cívico Interprovincial".

POSESION DE NUEVA CONCEJAL fic

El presidente del Concejo Municipal, Francisco Aramayo, posesionó a Brígida Forgnone como nueva Concejal, quien sustituye desde ayer a Jorge Monje, en vista de que éste integra la Cámara de Diputados.

Aramayo dio la bienvenida a la flamante Concejal, exhortándola a trabajar en beneficio de la ciudad de La Paz.

COTEL inauguró servicio telefónico en Calamarca

La Cooperativa de Teléfonos Automáticos inauguró el jueves, el servicio telefónico en Calamarca, localidad que se encuentra a 52 kilometros de la ciudad de La Paz.

Ese servicio fue inaugurado por el Arq. Javier Verástegui, representante del Consejo de Administración de esa empresa.

No pudieron asistir a esa inauguración los ejecutivos de COTEL, porque defendían ante la Corte Superior de Justicia la aplicación de la nueva tarifa telefónica, que representa un soporte económico para la cooperativa, según informó Verástegui.

EL ACTO

En representación de los pobladores de Calamarca, Cipriano Hinojosa, alcalde municipal, y Ro- berto Vera, presidente de la Jun- ta Municipal del lugar, reconoci- ron la importancia de la telefon- rural en el departamento de L- Paz. "Los trabajadores campe- nos y representantes provincia- damos nuestro apoyo a COT- por hacer posible la concreti- ción de obras tan importan- que contribuyen al progreso las comunidades rurales del plano", manifestaron esas aut- dades a tiempo de censurar la- titud del Concejo Municipal de Paz.

Por su parte, el representan- de COTEL informó que hasta nes del año 1990, se ampliará servicio telefónico a 100 poblac- nes del área rural.

Los Sub-secretarios de Trabajo, Desarrollo Laboral y Cooperativas, Directores, Jefes de Sección y Personal del Ministerio de Trabajo y Desarrollo Laboral se adhieren al dolor que embarga a la familia del Dr. Oscar Zamora Medinaceli por el fallecimiento de la que en vida fue su señora madre:

† Doña AMALIA MEDINACELI Vda. de ZAMORA (Q.E.P.D.)

Acaecido en la ciudad de Tarija y se adhieren al dolor que embarga a su distinguida familia.

La Paz, septiembre de 1989

EL VICEPRESIDENTE CONSTITUCIONAL DE LA REPUBLICA Y PRESIDENTE NATO DEL HONORABLE CONGRESO NACIONAL, DR. LUIS OSSIO SANJINES, SE ADHIERE CON PROFUNDO PESAR AL DOLOR QUE EMBARGA A LA FAMILIA DEL DR. OSCAR ZAMORA MEDINACELLI MINISTRO DE TRABAJO, POR EL SENSIBLE FALLECIMIENTO DE SU SEÑORA MADRE.

† DÑA. AMALIA MEDINACELLI VDA. DE ZAMORA Q.E.P.D.

La Paz, septiembre 1º de 1989

Presidencia de la República
BOLIVIA

El Presidente de la República, Lic. Jaime Paz Zamora, y el Consejo de Ministros expresan su más sentida condolencia a la familia de la que en vida fue:

† AMALIA MEDINACELLI Vda. de ZAMORA (Q. D. D. G.)

Madre del Sr. Ministro de Trabajo y Desarrollo Laboral, Dr. Oscar Zamora Medinaceli.

La Paz, septiembre 1º de 1989

Presidencia de la República
BOLIVIA

Los Subsecretarios de Asuntos Políticos y Desarrollo, de Asuntos Parlamentarios y Subsecretario General del Ministerio de la Presidencia de la República hacen llevar sus sentidas condolencias a la familia de la

† Sra. AMALIA MEDINACELLI Vda. de ZAMORA (Q. E. P. D.)

Madre del Dr. Oscar Zamora Medinacelli, Ministro de Trabajo y Desarrollo Laboral.

La Paz, septiembre de 1989

PRESENCIA
del país
2a. sección
La Paz, Bolivia, sábado 2 de septiembre de 1989

Marlboro

Marlboro

... iniciará ...e ...zación

... 1° (PRESENCIA).- ...a Especial de Rehabi- ... Tierras de Tarija ...iciará un nuevo plan ...ación en esta ciudad, ...ar el aspecto urbano y ...nes de la ciudad. ...nformó Martín Gallar- ...del PERTT, se utiliza- ... ornamentales y para ... trabajos se solicitará ...ón de diferentes insti- ...specialmente las Fuer- ...de la Nación. ...del creciente deterio- ... ambiente, la planta- ...oles es de vital impor- ...el valle central tarijeño, ...área rural como en las ...zón por la cual el tra- ...ado por el Ing. Gallar- ...el apoyo de la colectivi-

Compensación boliviano-argentina

Chuquisaca perderá unos 8 millones de dólares por gas exportado

SUCRE, 1 (PRESENCIA).- La anulación de la deuda recíproca que mantenían hasta hace 48 horas Argentina y Bolivia, cayó hoy como balde de agua fría en medios locales vinculados al desarrollo regional.

El anuncio llegó en momentos en que los presidentes de las corporaciones regionales de la mini-OPEP (Santa Cruz, Chuquisaca y Tarija), definían en la capital oriental una posible estrategia de consenso para reciclar la negociación con los administradores del Estado destinada al pago de la deuda con las regiones productoras de hidrocarburos, resultante, en parte, de la mora argentina por la exportación de gas boliviano.

"No se habían conciliado en definitiva los montos adeudados por ese concepto con el anterior régimen", reconoció Roger Coronado, dirigente del Comité Cívico chuquisaqueño, organismo con representación en el directorio corporativo que apuraba la concertación para vindicar nuevamente el desembolso de las regalías devengadas.

LA DEUDA

Fácilmente llegará a unos 8 millones de dólares, coincidieron el prefecto del departamento y ex presidente de CORDECH, Marcelo Vargas Vacaflor, y el presidente de la Federación de Profesionales, Hugo Martínez, ensayando cada uno cálculos aproximados. La data de la mora se remonta a 1988 con Chuquisaca, y a toda la gestión de 1989 (hasta el mes de julio). La Corporación Regional de Desarrollo ha estado recibiendo un promedio mensual de $us. 345.000 por ese concepto.

Chuquisaca ha reivindicado una compensación de Yacimientos Petrolíferos Fiscales Bolivianos por el poder calorífico del gas que producen los campos del Distrito; una especie de bonificación que se reconoce en favor de las contratistas extranjeras. Por esa compensación en ciernes, la deuda pendiente (por conciliar), alcanzaría a 4 millones de dólares.

El monto de la deuda precisado a **PRESENCIA** en fuentes de la gerencia administrativa de la Corporación Regional de Desarrollo por la presente gestión asciende a $us. 7.728.00.

COUNTER TRADE

El esquema del counter trade, pactado por el país con el vecino importador de gas boliviano, sólo pudo traducirse en un convenio con Yacimientos Petrolíferos Fiscales Bolivianos, a través del cual la entidad de desarrollo podía utilizar hasta $us. 1.500.000 en bienes (carburantes), y servicios (gasoducto a Monteagudo). El acuerdo fue suscrito en términos de una cooperación interistitucional de la que salía ganando Yacimientos Petrolíferos Fiscales Bolivianos.

Explotación maderera ... (PRESENCIA).- Decenas de camiones "troncos" sacan madera de distinta ... de la zona tropical de este departamento en ... del Centro de Investigación y ... Regional (CIDRE) se realiza una explotación irracional que genera **ingresos estimados** en $us. 1.500.000 anuales **a empresarios madereros** que operan en esta zona rica **en recursos forestales** que, poco a poco, es **depredada con fines comerciales**. Obviamente, no se **cumplen las normas** vigentes sobre repoblamiento **forestal**.

Según ex dirigente minero

VIII Congreso de la COB debe rechazar a seguidores del 21060

POTOSI, 1° (PRESENCIA).- El ex-dirigente minero y actual presidente de la comisión de minería del Concejo Municipal, Walter Cortez dijo que, en el próximo congreso nacional ordinario de la Central Obrera Boliviana "no se debe dar cabida a las corrientes políticas que sustentan el decreto 21060".

Sostuvo que "el VIII congreso de la Central Obrera Boliviana debe realizarse en un marco incuestionablemente unitario, sin embargo, la unidad no debe ser interpretada significativamente sino en forma sólida, coherente y práctica".

Agregó que "esa unidad tiene que darse en torno a tres objetivos básicos: La defensa sólida de los intereses de los trabajadores , la reconquista de sus beneficios conculcados y la confrontación sin tregua al actual modelo económico expresado en el decreto supremo 21060".

"Esto quiere decir que el VIII congreso nacional de la Central Obrera Boliviana tanto en sus deliberaciones como en la conformación del nuevo comité ejecutivo, no pueden tener cabida las corrientes de opinión que sustentan directa o indirectamente el modelo neoliberal, lo que significa que el enfretamiento ideológico, político y sindical será entre las corrientes que apoya el 21060 y la otra posición que está en contra de dicha disposición", advirtió el dirigente Walter Cortez.

De otro lado, señaló que "la defensa de los intereses oligárquicos, la destrucción del aparato productivo estatal, la subasta de los recursos naturales y otros aspectos negativos que están condenando al país hacia su propio desastre y desintegración tiene que ser frenado de alguna forma".

"En 1985 salimos de una derrota sin precedentes en la historia del sindicalismo boliviano; hoy la correlación de fuerzas no es la misma que la que siguió al momento inicial de la restitución de la oligarquía por lo que será importante que la nueva dirección sindical ejecutiva de la COB debe dar paso a quienes demostraron consecuencia y capacidad en la conducción del organismo superior de los trabajadores del país, ya que en la etapa actual no podemos permitir hegemonías sectarias y menos un debilitamiento mayor de nuestra vanguardia sindical por lo que creemos que ha llegado la hora de encontrarnos con nuestro propio destino", manifestó el ex-dirigente minero Walter Cortez.

COMCIPO confía en gobierno para que funcione Karachipampa

POTOSI, 1° (PRESENCIA).- La presentación del Comité Cívico a su retorno de la ciudad de La Paz donde sostuvo una importante reunión con el ministro de Minería y Metalurgia, Walter Soriano Lea Plaza y otras autoridades nacionales, ha hecho conocer su "esperanza y optimismo en la voluntad política del nuevo gobierno para solucionar los problemas que permitan el funcionamiento del complejo metalúrgico de Karachipampa".

A comienzos de esta semana, viajó a la ciudad de La Paz una representación potosina integrada por el presidente del Comité Cívico Potosinista, Facundo Gómez, el Ing. Jaime Claros también de COMCIPO y como asesor el ex-diputado Ing. Gil Villegas Michel.

De acuerdo a la información de dicha representación local luego de su retorno de la sede de gobierno, en la reunión convocada por el ministro de Minería y Metalurgia, Walter Soriano Lea Plaza también participaron autoridades y ejecutivos de la Corporación Minera de Bolivia, así como de Karachipampa y otros del sector minero-metalúrgico del país.

Los dirigentes cívicos Facundo Gómez y Jaime Claros y el Ing. Gil Villegas explicaron cada quien a su turno sobre la reunión prolongada en el Ministerio de Minería y Metalurgia para analizar específicamente el problema de la planta de Karachipampa.

Se indicó que nuevamente se presentan situaciones contradictorias en razón de que mientras por una parte las autoridades y técnicos de Karachipampa en base a un estudio debidamente elaborado aseguran el funcionamiento de la planta desde octubre del próximo año; a su vez los ex-directivos de la COMIBOL sostienen lo contrario y en cierto modo "desahucian" la puesta en marcha de Karachipampa por lo menos a corto plazo.

El presidente del Comité Cívico Potosinista Facundo Gómez dijo que "precisamente por esta desorientación en torno a Karachipampa, el nuevo ministro de Minería y Metalurgia decidió convocar a una reunión en la que se aclararon una serie de aspectos.

Respecto a la fecha probable de arranque de la planta se hizo notar que todavía no se puede establecer con precisión desde cuando funcionaría Karachipampa y que este aspecto se podrá conocer oportunamente.

Como conclusión fundamental de la mencionada reunión en el Ministerio de Minería y Metalurgia se dijo que "lo más importante es que exista voluntad política de este nuevo gobierno para solucionar los problemas de Karachipampa".

...

...obierno desembolsó Bs 500 mil ...ra proyectos prioritarios

... 1 (PRESENCIA).- El ...gó un primer de... 500 mil bolivianos, ...ra ...s prioritarios de la ...orpor... de Desarrollo de ...ro y ...omprometió a acele... hasta ... próximo miércoles ...

... gubernamental, ... urgentes y deses... realizados por ... de CORDEOR, diri... Central Obrera De... del sindicato de la ...

... iliquidez de su ... desde hace mu... ...zó la ejecución ...yectos en el área ...tamento. Además, ... de perder la asistencia financiera de organismos internacionales, por no poder cubrir sus obligaciones económicas, como contraparte.

El ingeniero Miguel Vargas Mújica, presidente de CORDEOR, a su retorno de La Paz, hoy, dijo que los dineros fueron obtenidos para proyectos prioritarios. Añadió que, en las gestiones, participó una delegación de parlamentarios orureños.

Sin embargo, declaró que estos recursos permitirán atender, "solamente los requerimientos más urgentes de la Corporación de Desarrollo de Oruro, tanto para garantizar el funcionamiento de la institución, como para dar la contraparte que corresponde, en la ejecución de proyectos".

Aseveró que, con los desembolsos indicados, se garantizará la continuidad de los proyectos que se realizan en Oruro, con el Fondo Social de Emergencia, Programa de Autodesarrollo Campesino y otros. Remarcó que, "eso no significa una garantía para concluir los proyectos, sino para atender lo más urgente".

Según la información que se tiene, el Tesoro General de la Nación, hasta la fecha solamente desembolsó 2.900.000 bolivianos, de un presupuesto de 30 millones de bolivianos, previsto para 1989.

El ingeniero Vargas Mújica, dijo: "Es una suma ínfima que se ha utilizado, hasta la fecha. También hay dificultades económicas en el Tesoro General de la Nación".

...lagua

...iden que Alcaldía y FSE ...ministren fondos de ayuda

LLALLAGUA, 1° (PRESENCIA).- Las autoridades municipales de esta capital, solicitan a los ejecutivos del Fondo Social de Emergencia, que la ayuda económica aprobada para enlosetar 11.006 ms2. en las calles 9 de Abril, Sucre y la avenida Mariscal Santa Cruz, que alcanza aproximadamente a 130.000 dólares, de ser administrada en forma directa por el FSE y la dirección técnica de la comuna, podría alcanzar para enlosetar 30.000 ms2., beneficiando a la población y el mejoramiento de mayor número de calles y avenidas, en esta región, donde las autoridades oficiales muy pocas veces han prestado la ayuda correspondiente.

Por otra parte, se realizarán las gestiones correspondientes ante personeros de COBEE, para evitar la elevación de tarifas eléctricas, que no tienen ningún justificativo legal.

El alcalde Carlos García, señaló que se ha encarado la mejora en la iluminación pública, cambio de la red de tendido eléctrico, porque las malas conexiones, provocaban cortes e interrupciones permanentes, además de extenderse líneas sin criterio técnico, provocando pérdida de fluido eléctrico.

Por todo esto, con el aporte de los pobladores se ha encarado con mucha responsabilidad los trabajos de nueva postación y tendido de red eléctrica, buscando superar estas deficiencias.

El gobierno comunal, por todo ello, considera que es improcedente elevar las tarifas de consumo eléctrico, por lo que se realizará las gestiones correspondientes ante los personeros de la Compañía Boliviana de Energía Eléctrica y el propio gobierno nacional.

...os exigen ...ilitar ...esa Catavi

... XX, 1° (PRESENCIA).- ... trabajadores de estos ...e encuentran preocu... ...r los anuncios de las ... del Ministerio de ... COMIBOL, sobre una ... la rehabilitación de ...

...gentes de los traba... ... aún permanecen en ... han señalado que no ...spuesta oficial a los ...os de la FSTMB y que ...a obrera, podría ter... ... de septiembre, con ...es y otros actos de ...r cuanto, los dirigen... ...aron que ya se confor... ... respectivos piquetes ...ción.

Tarija

Consorcio alemán concluyó estudio sobre desarrollo del Chaco

TARIJA, 1° (PRESENCIA).- El consorcio alemán Lahmayer-Satzgiter-Agroprogreso ha concluido el estudio del desarrollo integral del Chaco, trabajo que ha sido financiado por el Banco Interamericano de Desarrollo y la Corporación Regional de Desarrollo de Tarija.

El estudio versa sobre 230.000 hectáreas en el Gran Chaco y en él, según se ha adelantado, se consideran aspectos relacionados con la irrigación, la generación de energía eléctrica, la agricultura, la ganadería, la psicicultura, los asentamientos humanos y el desarrollo social en general.

El estudio ha demandado un costo de 1 millón 700 mil dólares americanos. De ese monto total, la contraparte ha sido cubierta por el Tesoro General de la Nación y la Corporación Regional de Desarrollo de Tarija.

En la zona donde se han realizado los estudios, ya se llevan a cabo los trabajos del Proyecto Villa Montes-Sachapera, que está desarrollando el llamado primer módulo con el aprovechamiento de 3.600 hectáreas de cultivo, especialmente de cereales, cuya... primeras pruebas han resultado altamente satisfactorias.

El proyecto Villa Montes-Sachapera, cuenta con apoyo del gobierno de Italia que ha donado un importante pool de maquinaria cuyo primer embarque ya ha sido recibido por la Asociación que maneja el Proyecto.

En días pasados, el representante de la FAO en Bolivia visitó el lugar y se presume que ese organismo internacional, dependiente de las Naciones Unidas prestará cooperación al actual programa de trabajos.

ENTEL conmemoró 20 años de fundación

TARIJA, 1° (PRESENCIA).- ENTEL-Tarija, ha conmemorado hoy el vigésimo aniversario de su creación, ocasión que ha permitido recordar los aportes significativos que ha brindado al congreso de la región.

Franz Barrero, gerente zonal de esa repartición, ha puesto de relieve que ENTEL en las décadas en que está presente en este departamento, ha logrado concretar los proyectos siguientes:

1.- Conclusión del sistema de microondas del Sudeste que comprende las ciudades de Yacuiba, Villa Montes y Bermejo.

2.- Apertura de las oficinas de Villa Montes y Bermejo.

3.- Instalaciones y funcionamiento del sistema de microondas de Yacuiba.

4.- Instalación de la central de teléfonos automáticos en la ciudad de Villa Montes con capacidad para 600 abonados.

5.- Instalación en Tarija de una central de telex para 200 abonados de Sucre, Potosí, Tarija, Villa Montes, Yacuiba y Bermejo.

6.- Apertura y funcionamiento del discado directo nacional desde la ciudad de Tarija.

7.- Apertura y funcionamiento del discado directo internacional desde las ciudades de Tarija y Villa Montes.

8.- Instalación de equipos de computación IBM en las oficinas de Tarija, Yacuiba, Villa Montes y Bermejo, completando la red departamental de computación e informática.

9.- Instalación de la primera central telefónica digital con capacidad para 6.000 abonados en Yacuiba, que será entregada al servicio público en el transcurso de las próximas semanas.

ENTEL-Tarija es una de las oficinas más grandes del Sud del país y con el plan de trabajo coordinado con la Cooperativa de Teléfonos Automáticos, ha concretado el gran proyecto del discado directo al exterior, que puede ser realizado desde cualquier teléfono y a cualquier país del mundo, colocando a esta capital en la vanguardia nacional de los sistemas de comunicación.

Cochabamba

Subtesoro revirtió a TGN $US 146.315 hasta abril

COCHABAMBA, 31 (PRESENCIA).- El Subtesoro departamental revirtió la suma de Bs. 403.830,45 o sea $us. 146.315 al Tesoro General de la Nación (TGN), por papeletas no cobradas entre enero y abril del año en curso.

El subtesorero departamental, Antonio Funes, informó a **PRESENCIA** que, en cumplimiento de instrucciones del TGN, ahora los fondos de las boletas que no son cobradas se revierten a la brevedad posible de manera que "los interesados deben apresurarse a cobrarlas".

"Actualmente estamos revirtiendo entre 720 y 809 boletas que no son cobradas. Ahora estamos pagando en forma personal. Exigimos carnet de identidad. Este control nos permite detectar anomalías y esto hace también que se eviten errores", dijo.

Señaló que anteriormente los documentos como planillas y papeletas de pago y las remesas eran entregadas a los habilitados o responsables de los distintos sectores de manera que éstos efectúen el pago correspondiente, sin embargo, este procedimiento ha sido suprimido.

Explicó que, como consecuencia de lo anterior, eran varias las anormalidades que se registraban. "Esto hemos corregido. Ahora el procedimiento es más cuidadoso lo que permite recuperar dineros que no son cobrados y revertirlos al Tesoro General de la Nación para que sean usados adecuadamente", manifestó.

Indicó que de la gestión 1988 y parte de la de 1989, se dieron de baja a 556 beneméritos, viudas e inválidos de guerra por fallecimiento y otros de manera que se revirtió, hasta abril próximo pasado, un total de Bs. 105.000 o sea $us. 38.225 .

Explicó que en el caso de los Beneméritos, el tratamiento es "más flexible" ya que, en muchos casos, éstos llegan cada dos o tres meses a cobrar sus rentas desde lugares alejados, empero, hay instrucciones para remitir los fondos no cobrados a la brevedad posible.

ISET y Universidad Xaveriana de Colombia suscribieron convenio

COCHABAMBA, 1 (PRESENCIA).- Representantes del Instituto Superior de Estudios Teológicos y Filosóficos (ISET), de la Universidad Católica Boliviana (UCB), y la Facultad de Teología de la Pontifica Universidad Xaveriana de Colombia suscribieron un convenio de colaboración mútua.

El acuerdo permitirá que los estudiantes bolivianos obtengan el título de Bachiller en Teología después de cuatro años de estudio. Asimismo, en el futuro, se pondrá en vigencia un programa de intercambio de profesores y estudiantes.

El Decano de la facultad de Teología de la Universidad Xaveriana, R.P. Mario Gutiérrez, declaró a **PRESENCIA** que el convenio "es importante" debido a que permitirá una mejor formación de los alumnos que estudian en las facultades mencionadas, además de otros beneficios.

Al referirse al ISET, dijo: "El ISET ha progresado mucho. Creo que es el centro de formación académica más importante que tiene la Iglesia boliviana para preparar a sus sacerdotes, religiosas y laicos del futuro. Aquí se da, además, una integración entre los religiosos, seminaristas y laicos de diferentes congregaciones. Es por eso que todos deben prestarle apoyo".

Afirmó que los evangelizadores que se preparan en los centros de formación académica de la Iglesia Católica, tienen que tener en cuenta la situación de injusticia en la que viven los pueblos de América Latina, especialmente en nuestros países.

El R.P. Gutiérrez, opinó que los evangelizadores, sean sacerdotes, religiosas o agentes de pastoral "tienen que tomar en cuenta el futuro que les espera: una sociedad injusta en donde hay que presentar el mensaje evagélico con claridad; iluminar con la Palabra de Dios porque la Iglesia tiene su palabra clara sobre política, cultura, etc.. Un ejemplo son las últimas orientaciones de la Congregación para la Educación Católica que publicó dos documentos al respecto".

En Provincia Carrasco se apoyarán proyectos camineros

TOTORA-COCHABAMBA, 1 (PRESENCIA).- El nuevo subprefecto de la provincia Carrasco, Henry Rico García, impulsará la ejecución de proyectos camineros, especialmente, el que vinculará Montepunco e Ivirgazama, además de realizar un trabajo de "aproximación a la población".

La autoridad informó que, a la fecha, recopila todos los antecedentes del camino Montepunco-Ivirgazama que serán entregados a la Brigada Parlamentaria para agilitar la licitación y construcción de la vía a la brevedad posible.

Dijo que la ejecución de este proyecto permitirá la conexión entre el oriente y el occidente con los consiguientes "grandes beneficios" a Totora y los pueblos ubicados en el Cono sur donde se explota madera, cítricos y otros productos.

Rico García anunció que también se ocupará con prioridad de la instalación de una estación repetidora de televisión cuyos equipos se encuentran en la aduana en la ciudad de La Paz. A la fecha, visita comunidades rurales y subcentrales campesinas para conocer sus necesidades y prestar la colaboración necesaria.

La nueva autoridad sostuvo que, desde tiempos antiguos, las Subprefecturas se limitaron a cumplir "funciones policiales" creando una imagen de prepotencia y temor entre la población que concurre a sus dependencias.

"Creemos que al ser resposables de la política del gobierno central, la Subprefectura debe ser la que muestre el verdadero trabajo de sus representados. Debe ser el ejemplo de cumplimiento de la ley en todo lugar donde tengan presencia", afirmó.

Expresó su deseo de lograr "una verdadera aproximación al pueblo" para conocer sus necesidades y compartirlas. "El campo y los poblados significan, en última instancia, la verdadera Bolivia donde se generan los movimientos políticos y sociales. Es importante recobrar la confianza a las autoridades políticas en las regiones alejadas de la ciudad, la confianza en los planes de gobierno", manifestó.

YPFB

YACIMIENTOS PETROLIFEROS FISCALES BOLIVIANOS

GERENCIA DE EXPLORACION

INVITACION PUBLICA

La Gerencia de Exploración de YACIMIENTOS PETROLIFEROS FISCALES BOLIVIANOS, invita a las Firmas y/o personas interesadas a presentar propuestas para la provisión de los Materiales que a continuación detallamos:

Nº DE INVITACION	Nº PEDIDO	DESCRIPCION
1ra. Inv. 42-89	DT-805-89	Cubiertas y Cámaras (BS-25) 12.5.R x 20
1ra. Inv. 43-89	DT-806-89	Cubiertas y Cámaras (BS-22) 13.00R x 20
1ra. Inv. 44-89	DT-807-89	Cubiertas y Cámaras (BG-42) 12.5R x 20 XL-TL
1ra. Inv. 45-89	DT-808-89	Cubiertas y Cámaras (BG-10) 12.5R x 20 XL-TL
1ra. Inv. 46-39	DT-809-89	Cubiertas y Cámaras (BG-9) 12.5R x 20 XL-TL

Los Pliegos de Especificaciones, pueden ser retirados de la SECRETARIA DE LA DIVISION DE MATERIALES DE LA GERENCIA DE EXPLORACION DE Y.P.F.B., y las propuestas a las Invitaciones deben ser entregadas en sobres cerrados y lacrados, en la misma SECRETARIA ubicada en el Km. 2 de la carretera a Cochabamba, Teléfono Nº 3-8789, hasta el día jueves 14 de septiembre de 1989, a horas 15:00 (Tres de la Tarde).

Santa Cruz, 29 de agosto, de 1989

Oruro

El martes se realizará marcha contra alza de precios

ORURO, 1 (PRESENCIA).- En la marcha de protesta contra la elevación del costo de vida, que se efectuará el próximo martes 5 del presente, participarán todos los sectores laborales de la ciudad, e importantes grupos, que llegarán, de los centros mineros y campesinos próximos, aseguró hoy el secretario de conflictos de la Central Obrera Departamental.

Lucio González agregó que la marcha comenzará a las 14: 30 horas, previa una concentración en el parque de la Unión Nacional y finalizará en la Avenida Cívica. Su organización corresponde a la COD.

González, explicó que la marcha se efectuará en cumplimiento de una resolución del ampliado de secretarios generales, realizado a principios de semana. Dijo que en esta reunión, se criticó el alza de precios de los carburantes y del pan, juntamente con la elevación de tarifas en el transporte público urbano.

Agregó que los dirigentes laborales, expresaron que el gobierno de Paz Zamora "olvidando sus promesas formuladas durante la campaña electoral, en menos de lo que canta un gallo, eleva el costo de vida".

Señaló que la marcha, "que es la primera contra el actual gobierno", es de protesta y también de advertencia contra nuevos atentados a la canasta familiar. Afirmó que se hacia extensiva contra el Concejo Municipal, que con su "incuria y falta de capacidad", permite la elevación del costo de vida, complicándose con la aplicación de las medidas gubernamentales, "sin salir en defensa de la población, como es su obligación".

Mineros protestan por alza de costo de vida

HUANUNI, 1º (PRESENCIA).- Los trabajadores mineros de Huanuni, rechazan la elevación de los precios de carburantes y el precio del pan, considerando estas disposiciones como atentatorios a los intereses de los trabajadores y el pueblo boliviano.

Para los mineros, el actual gobierno del Lic. Jaime Paz Zamora, es continuista del anterior, por cuanto, las disposicones económicas contenidas en el Decreto Supremo 21060 no han sufrido modificaciones, por ello, los trabajadores solicitan a sus direcciones sindicales, la organización de actos de protesta y la necesidad de luchar por un salario que compense las últimas elevaciones dispuestas por las autoridades nacionales.

Asimismo, requieren de los dirigentes de la FSTMB, un informe amplio y objetivo, en cuanto se relaciona al pago de utilidades que COMIBOL pretende soslayar y no cumplir con acuerdos firmados anteriormente sobre este particular.

Los mineros de no ser escuchados en estos planteamientos, amenazan con ingresar nuevamente en acciones de hecho, por cuanto dicen, "no podemos ser objeto de burla y engaño", por eso se tiene previsto para los próximos dias la realización de una asamblea general, donde podrían adoptarse medidas, para presionar a que se atienda sus planteamientos

Autoridades no designaron a gerente de empresa Huanuni

HUANUNI, 1º (PRESENCIA).- Desde que el Ing. Humberto Mallo fue designado prinicipal ejecutivo de EMSO, la Empresa Minera Huanuni no tiene un gerente titular, porque la autoridades de COMIBOL hasta el momento no han realizado la designación correspondiente.

Diferentes problemas de urgencia son atendidos por el Ing. Wilfredo Cabrera que es subgerente de esta empresa, pero, los trabajadores para resolver diferentes problemas solicitan a las autoridades un gerente, que tenga conocimiento de los trabajos de producción que se ejecutan en esta empresa.

Posesionaron a dos nuevos funcionarios

ORURO, 1 (PRESENCIA).- Continuando con la remoción de funcionarios jerárquicos de la administración pública, iniciado por el gobierno del MIR-NM y ADN-PDC, ayer fueron posesionados el nuevo representante regional del Ministerio de Industria y Comercio, José Nava Andrade y la Directora de la Junta de Solidaridad y Desarrollo Social, Bertha Aguilar de Patty.

Nava Andrade, militante del Movimiento de Izquierda Revolucionaria Nueva Mayoría, reemplazó en esa función, a Melba Nava del Movimiento Nacionalista Revolucionario, quien renunció al cargo. Nava Andrade, dijo que cuadrará su labor estrictamente a la ley.

Bertha Aguilar de Patty, del Movimiento de Izquierda Revolucionaria Nueva Mayoría, reemplazó a Ines Bayá de Camargo, del Movimiento Nacionalista Revolucionario. Luego de su posesión manifestó que hará cumplir rigurosamente el Código del Menor especialmente el contenido de el articulo primero, que "institucionalizará los servicios y establecimientos estatales, encargados de asistir, amparar, prevenir, la salud física, mental, moral, así como el desarrollo espiritual, cultural y social del niño".

Guía Profesional

MEDICOS

CENTRO MEDICO DE ESPECIALIDADES "LA PAZ"

Av. 6 de Agosto Nº 2380 Teléfono:343261
Busca Móvil: 321636-320844-390222-3-4
- GINECOLOGIA-MASTOLOGIA: Dr. Edgar Tapia Arroyo.
- MEDICINA INTERNA ENDOCRINOLOGIA: Dr. Erwin Von Landwuest, Dra. Elizabeth Meteljam.
- PEDIATRIA Y NEONATOLOGIA: Dr. Alfredo Rodriguez Vargas, Dr. Omar Fernandez S.
- NEUROLOGIA Y NEUROCIRUGIA: Dr. Edgar Arené Rada.
- TRAUMATOLOGIA Y ORTOPEDIA: Dr. Alberto Romero Cruz.
- CIRUGIA PLASTICA Y ESTETICA: Dr Ricardo Ayala Rojas.
- ANATOMIA PATOLOGIA Y CITOPATOLOGIA: Dr. Alonso Padilla V.
- LABORATORIO CLINICO E INMUNOLOGICO: Dr. Jaime Quintanilla A.

-NELSON TEJADA RODRIGUEZ Cirugía General. Busca Personas 387092

Dr. HECTOR LORENTE BERRIOS
Neurocirugia-Neurologia
Adultos-Niños

Especialización: Universidad Nacional Autónoma de México, I.S.S.S.T.E. México D.F.
Consultorio: Mercado 1328 Edif. Mariscal Ballivián 4º piso, Of. 403. Teléf. 359263.
Atención de Hs. 16.00 a 19.30.
CEDINE: Teléf. 323181 - 360969.
Domicilio: Av. Busch 1126. Teléf. 364701-321695.
URGENCIAS: BUSCAMOVIL: Teléf. 320844-321636-327582.

RECIEN NACIDOS-NIÑOS-ADOLESCENTES (hasta 18 años)

FALTA DE PESO Y/O ESTATURA FALTA DE APETITO, DESNUTRICION, INFECCIONES AGUDAS O CRONICAS PROBLEMAS CRONICOS DE NARIZ, AMIGDALAS, BRONQUIOS, CONTROL DE NIÑO SANO, VACUNAS ASEGURESE

DR. JORGE H. RIOS ARAMAYO
PEDIATRA - NEONATOLOGO

Especializado Argentina. Atención: Lunes a sábado 11-12.30 y 15.00 a 19.00 Hs. POLICONSULTORIO ALAMEDA, Edificio Alameda Of. 11 Consultorio 366657-322248. domicilio 368464. Urgencias. BUSCAPERSONAS 387854.

CONSULTORIO UROLOGICO
Enfermedades de riñones, vejiga, próstata, uretra, genitales. Venéreas
Dr. Orthuela Montero de Hs. 3 a 6
Dr. Rafael Orthuela Nicolau de 6 a 8
Avenida Arce 2081. Edif. Montevideo 2º piso
Tel. 326183

DR. CARLOS FLORES DE LA RIVA
CIRUJANO PROCTOLOGO
Enfermedades anorrectales (HEMORROIDES) fisura abceso fistulas, cáncer rectal, tratamientos en base frio, CRIOCIRUGIA, terapéutico, RAYOS LASER.
Dirección: Av. Arce 2355 Edif. COBIJA - Telefs: Consultorio 341946 Dom. 325639. Atención de Hs. 10 a 12 y de 14 a 19.

MEDICINA FISICA Y REHABILITACION
Dr. GUIDO AROSTEGUI CASTEL
Rehabilitación general, Parálisis Fascial, Neuralgias, Vitiligo, Ciática, Lesiones Deportivas, con equipos de Ultra sonido, Diatermia, Diadinamicas, Rayos Láser, Ultravioletas, Fisioterápia. Se alquilan y venden sillas de ruedas, muletas, bastones y aparatos de Electroterapia.
Dirección: Edificio Mariscal de Ayacucho 5to. piso, oficina Nº 502, teléfono 327779, Casilla 5524. Atención de Hrs. 14 a 20 p.m.

Dr. RAUL DURAN DE CASTRO
PEDIATRIA - NEONATOLOGIA
Atención del recién nacido, enfermedades propias de la infancia, control del niño sano.
Horas de atención: 17 a 19 horas.
Consultorio: Plaza Avaroa, sobre 20 de octubre
Edificio Topater, primer mezzanine.
Teléf. 371902; Domicilio 342306
Emergencias: Buscapersona 390222 - 390223

Dr. ALFREDO RAMIREZ TORRICO
CIRUJANO UROLOGO
Estudios Universidad de Chile
Cirugía y enfermedades de riñones, vejiga, próstata, genitales e infertilidad. - Enfermedades venéreas y sus complicaciones.
Avenida Camacho 1377, 2do. piso Of. Nº 4. Teléfonos 357219 y 364817. Horario: Días particulares de 16 a 19. Sábados de a 12.

Dr. GUILLERMO SUAREZ TEJADA
MEDICO UROLOGO
Enfermedades y cirugía de riñones, vejiga, próstata, etc. Venéreas. Problemas sexuales. Urología infantil. Consultorio: Edif. Cine Monje Campero. Primer piso Telf. 326703. Domicilio: Telf. 785617.
Consultas 18 a 20 horas.

DENTISTAS

IMPLANTES DENTALES
Dr. Raúl Burgoa V.
CIRUJANO DENTISTA
Dentaduras FIJAS IMPLANTADAS, Puentes FIJOS EN EXTREMO LIBRE, PORCELANA ENDODONCIA, ORTODONCIA a niños y adultos ANESTESIA GENERAL RAYOS LASER.
Consultorio Av. Camacho 1277 (BINGO PALACE) 3er. piso sala 301 Tel. 365851 Dom. 343392.

UNIDAD MEDICO-ODONTOLOGICA DE ESPECIALIDADES
Dra. Fanny Valencia de Nin
ODONTOLOGIA
Dra. Lilian R. de Beltrán
PEDIATRIA
Lic. Eunice Zárate de Calderón
NUTRICION Y DIETOLOGIA
Dr. Samuel Willy Calderón V.
DERMATOLOGIA-MEDICINA DE FAMILIA
Atención Hs. 14:30 - 19:30. Evaristo Valle 251 altos Tel. 366333. Favor reservar hora.

LABORATORIOS

Dr. RUBEN TEJADA ANDRADE
Laboratorios de análisis clínicos "Roux". Análisis de Sangre en general, bioquímica, orinas, heces, L.C.R. jugo gástricos y duodenal, pruebas de embarazo parasitológicos y bacteriológicos.
Dirección: Edif. Mariscal de Zepita Av. Mariscal Santa Cruz Nº. 861 Esq. Pasaje peatonal Bloque "A" 2do. piso Of. 201 entre plazas San Francisco y Pérez Velasco Telf. Lab. 324528 Telf. Dom. 321122. Casilla 2665.

...vs.
...Municipal
...io del pan

...1 (PRESENCIA).- ...unicipal fijó en 12,5 ...boliviano la unidad ...admitió que sea de ...os, a pedido de los

...ción aprobada ano... gobierno municipal, ...embargo, que la In... ...ntrolará esta dispo... ...lo recalcó hoy el al... ...ra Montero. ...el ejecutivo desde ...ularizará el abasteci... ...n que, en los últimos ...cado, por la presión ...deros pidiendo au...

...arte, el alcalde Ojara ...e el precio del kilo... ...urne no variará, en ...decisión de la Fede... ...aderos.

...co

...o fue
...arado
...ente

...D, 1 (PRESENCIA).- ...el Lucio Paz Díaz fue ...nocente y libre de pe... ...juicio de acusación por ...e sustancias controla... ...el juzgado de partido de ...narcóticos de esta ciu...

...o fue presentado por ...en base las diligencias ...operativo efectuado hace ...en la estancia la es... ...en la provincia Itenez, ...detenido al posar ...CP 1672, con dos ...gasolina de aviación ...responsables de ...acusaron de ser parte ...supuestamente esta... ...una fábrica de cris... ...de cocaína, cuyos ele... ...y precursores fueron des... ...cerca de la pista donde ...

Potosí

Propietarios de micros bloquearon calles

Protestan por nuevas tarifas

POTOSI, 1º (PRESENCIA).- Los propietarios del servicio urbano de microbuses han comenzado a bloquear con sus respectivas unidades motorizadas algunas calles de la ciudad para exteriorizar su disconformidad con las nuevas tarifas establecidas por el Concejo Municipal.

En la presente semana, la Federación Sindical de Choferes "1º de Mayo", y el Concejo Municipal junto a la dirección de Tránsito y la Federación de Juntas Vecinales, realizaron reuniones para establecer las nuevas tarifas del transporte público.

De esta manera se fijó el precio del pasaje en horario diurno en 0,85 centavos mientras que a partir de las 20, horas a 22 cuesta 1,50 Bs. y de 22 a 24 dos bolivianos el pasaje y 10 centavos el pasaje escolar; en horas nocturnas el pasaje en micro también se incrementa.

El Concejo Municipal emitió una ordenanza estableciendo estas nuevas tarifas del servicio de taxis y microbuses así como del servicio interprovincial de pasajeros.

Sin embargo, los propietarios de los "micros" rechazan la tarifa de 0,25 centavos respectivamente y como una medida de presión, han comenzado a bloquear algunas calles del centro de la ciudad.

Por su parte, el Concejo Municipal ha advertido que se hará cumplir la disposición emanada de este organismo exhortando al mismo tiempo a los propietarios del servicio de microbuses para que reanuden su servicio cotidiano a la ciudadanía.

En Siglo XX

Ola de robos por cortes de energía eléctrica

SIGLO XX, 1º (PRESENCIA).- Desde hace un mes, los campamentos mineros de Siglo XX, no tienen suministro normal de luz, provocando situaciones alarmantes para las familias de cooperativistas que viven en estos sectores, ya que al amparo de la oscuridad se cometen permanentes robos de domicilios y atropellos contra la seguridad de las personas.

Esta situación que preocupa a las familias mineras, ha motivado para que los dirigentes vecinales convoquen a una próxima asamblea general y realizar medidas contra COBEE, que aduciendo deudas pendientes, corta el suministro eléctrico y la Federación de Cooperativas no toma con responsabilidad y seriedad este problema que atinge a los cooperativistas.

La Compañía Boliviana de Energía Eléctrica, para cobrar sus adeudos, continuamente interrumpe el suministro de energía eléctrica, pero, las tarifas que cobra a los cooperativistas, tiene precios superiores, sin ninguna diferencia para el uso doméstico, ya que ello se factura igual que en el uso industrial.

Estas anormalidades han provocado que las deudas se acumulen y por eso los dirigentes han planteado que permanentemente se establezcan tarifas domiciliarias para los campamentos y sólo el industrial para los trabajos de explotación en interior mina.

Empero, estos reclamos y observaciones no han merecido la atención respectiva y ahora los vecinos podrían adoptar medidas radicales contra la empresa de Luz, por estos abusos permanentes.

Chuquisaca

Asociación ICLA

Aprobación del Proyecto Misicuni fue recibida con satisfacción

SUCRE, 1 (PRESENCIA).- La aprobación del proyecto Misicuni, por parte del Consejo Nacional de Economía y Planificación, fue recibida aquí con satisfación por los impulsores del proyecto hidroeléctrico Icla, según pudo captar hoy **PRESENCIA.**

La importancia de Misicuni radica en su componente de abastecimiento de agua potable a una población sedienta; los argumentos de Icla se relacionan con la generación de hidroeléctricidad y riego para extensas áreas en el Chaco boliviano, ahora castigadas por la sequía, explicaron técnicos de la Asociación Icla.

La admisión e inminente ejecución de Misicuni, una obra que obstinadamente han adelantado los cochabambinos, abre posibilidades y perspectivas al proyecto Icla, concebido en la Cuenca Alta del río Pilcomayo (en el límite geográfico entre Potosí y Chuquisaca), alentaron los miembros del Comité Impulsor que, del mismo modo: empecinadamente, han estimulado la maduración larga, desafiante y penosa del emprendimiento.

"Si se ejecuta Misicuni, en favor de Cochabamba y del país, también se debería dejarnos hacer Icla", espetaron a **PRESENCIA** dirigentes de las instituciones que forman parte del Comité Impulsor del Proyecto, ilustrando sobre el esquema del financiamiento que, a algunos organismos internacionales, les parece casi un "regalo".

Evidentemente, las condiciones son "increíbles" reiteró el director de la Asociación, Mario Ramírez Arce, desbrozando: 30 años plazo, cinco de gracia, seis por ciento de interés anual y, fundamentalmente, el pago de la deuda en productos de exportación no tradicional que, presumiblemente, ensancharía la oferta exportable del país.

Desde hace una década se está insistiendo en esta posibilidad admitida por consorcios de la República Federal de Alemania y aún por gobiernos como el de Rumania, recordaron los impulsores del proyecto, reclamando y convocando a los administradores del Estado a que den luz verde a una de las obras que ha obsesionado a la región, aún cuando su descomunal inversión de $us 200.000.000, no logra convencer a legisladores renuentes, y a los últimos gobiernos que supeditaron su decisión a las determinaciones inflexibles de los organismos internacionales que controlan la economía boliviana, según alega en la Asociación Icla.

Ministro de Urbanismo:

Problemas de abastecimiento de agua son comunes en varias ciudades

SUCRE, 1 (PRESENCIA).- Los problemas de suministro de agua potable son comunes a varias ciudades del país, establecieron aquí el ministro de Urbanismo y Vivienda, Enrique Prado, y los gerentes de las empresas distribuidoras del servicio, asociadas en ANESAPA.

Varias capitales de Departamento confrontan un problema social en progreso por la falta del líquido que no llega a extensas áreas periféricas, como en Santa Cruz, La Paz, Cochabamba, Potosí, Oruro y Sucre.

El titular del Ministerio de Urbanismo ratificó la decisión del gobierno de iniciar la ejecución del proyecto Misicuni en Cochabamba para satisfacer las necesidades de la población valluna.

En el caso de Chuquisaca, la autoridad nacional expresó su complacencia por la solución que se vislumbra gracias a un crédito del gobierno de la República Federal de Alemania que concedió de 14 millones de marcos ($us. 9.000.000), para la solución integral del agua potable, en una ciudad que súbitamente se ha ensanchado dejando sin servicios elementales a una población marginal que sufre de racionamiento de agua potable.

Enrique Prado recibió una información analítica sobre el manejo y las perspectivas institucionales de las empresas de servicio del país que evaluaron sus economías y examinaron eventuales modificaciones en sus escalas tarifarias.

Hoy llegará a Sucre ex-candidato del MNR a la presidencia

SUCRE, 1 (PRESENCIA).- El ex candidato y dirigente del Movimiento Nacionalista Revolucionario, Gonzalo Sánchez de Lozada, es esperado este sábado en Sucre por la militancia de su partido y por los medios de comunicación, que podrán recoger impresiones del triunfador de las elecciones del siete de mayo pasado, sobre sus disertaciones a la clase empresarial brasileña, y acerca del reciente convenio sellado entre las autoridade de La Paz y Buenos Aires.

La presencia de Sánchez de Lozada había sido pospuesta hace un par de semanas en razón a invitaciones que recibió el promotor del modelo económico de instituciones del Brasil.

Sánchez de Lozada dialogará con sus correligionarios, evaluará las posibilidades del MNR en las futuras elecciones municipales del 3 de diciembre y, es probable que conozca los nombres de futuros y eventuales candidatos.

En las elecciones municipales pasadas, el MNR, ahora liderizado por Sánchez de Lozada obtuvo el quinto lugar en esta ciudad y la cuarta ubicación en el Departamento en las elecciones presidenciales de mayo pasado.

Avisos Económicos

...IA DE
...VISOS
...NOMICOS

...- Compra
17. Máquinas de Escribir. Materiales de Oficina.
18. Máquinas de tejer de coser de uso doméstico.
19. Muebles Enseres y Menaje de Casa Compra Venta.
20. Orquestas Grupos Musicales Amplificación Entretenimiento.
21. Plomeros Electricista Mecánicos
22. Profesores de enseñanza y aprendizaje Academias Institutos
23. Transcripciones.
24. Peluquería Salones de Belleza
25. Técnicos en Radio y TV.
26. Técnicos en Electrodomésticos.
27. Teléfonos en Alquiler Accesorios Servicios Compra Venta
28. Tramitadores y Gestores.
29. Saunas Duchas Gimnasios Ofertas Servicios
30. Restaurants Snacks Whiskerías Servicios
31. Valores Acciones Patentes Inventos
32. Varios.

...COLECTIVO ...Mod. 79 per... ...Ref. Villa Es... ...calle 24 de Julio

...SES Toyota de ...modelos caja ...Murillo 826.

...auto Dodge 4 ...mod. 79 perfec... ...condiciones por ...viaje. Ref.

...departamento ...Fátima, o anti... ...Ref.

...CO DEPAR... ...pequeño sol... ...persona ... 330127 (2 al

...CO GAR... ...persona ...no 330127 (2 al

11 Empleos se ofrecen, se buscan

NECESITO joven para trabajar con máquina de copiar llaves. Ref. Murillo 826.

SE NECESITA vendedora con garantía se paga buen sueldo Ref. mercado Abasto, serie G Nº 5.

NECESITO ayudante para trabajar en tienda con certificados. Ref. Murillo 826.

APRENDA caligrafía palmer, teléfono 320058 (2 al 7/9).

14 Lotes, terrenos compra-venta

LOTES en Cota Cota Tenemos 10 lotes, para instituciones o cooperativas, calle 35 de Cota Cota (calle del Escultor). Ref. Telf. 366209 dom. y 372344 horas de oficina.

20 Orquestas, grupos musicales, amplificación entretenimiento

ORQUESTA Yungueñita, teléfonos 300306 811572. (Del 24 al 2/9/89)

AMPLIFICACIONES Teléfono 786650 (17 al 12/9).

AMPLIFICACION DISCOMIX, música excelente 354998-377834 (1 al 5/9).

27 Teléfonos en alquiler accesorios servicios compra venta

NECESITO TELEFONO en alquiler zona Miraflores bajo, Ref. Tel. 363733.

28 Tramitadores y gestores

SE TRAMITAN visas al país del norte Ref. 353642 (1 al 5/9).

22 Profesores de enseñanza y aprendizaje academias Institutos

CLASES guitarra a domicilio teléfono: 310013 (31 al 1/9)

ENSEÑAMOS matemáticas teléfono: 341599. (31 al 9/8)

32 Varios

DECORACIONES pintor interiores, Telf. 300660. (29 al 7/9).

BICICLETA compro 363725.

VENDO motores japoneses de diferentes marcas (con caja). Ref. Murillo 826.

PIANO ALEMAN vendo Hans Kundt 837 Miraflores (2 al 6/9).

COCHABAMBA

En Cochabamba, para imprentas Heidelberg, oficio barata, guilotinas semiautomáticas 80 Cms, mineras Chantier modernas, oficio: plana automática, tipográfica, engrampadoras, cizalla 120 cms, vulcanizadoras: Hot-Stampinc. "H. Cuenca", teléfono 236557. (Del 27 al 3/9/89).

EN COCHABAMBA liquidamos a precio bajo costo lote de repuestos para Nissan, Datsun, Isuzu, Mazda, Toyota referencias teléfono 25941 (31 al 6/9)

EN COCHABAMBA Hostal Libertador Bolívar. Brinda alojamiento, con piezas confortables. Baños privados, garaje, aceptamos reservaciones para Urkupiña. Teléfono 42747. Avenida Libertador Bolívar 1493 Calacala

SANTA CRUZ

VENDO casa en Santa Cruz a una cuadra mercado Los Pozos, ideal para tener dos negocios 5 habitaciones dos baños, papeles al día, llame 26107. (de 29 al 2/9).

OPORTUNIDAD en Santa Cruz vendo industria panificadora completamente mecanizada, buenas utilidades en plena producción $us. 120.000 Telf. 25919 Santa Cruz o casilla 1383 (1 al 7/9).

PRESENCIA

68 agencias en toda la república

¡servicio total!

UNIVERSIDAD MAYOR DE SAN ANDRES

FACULTAD DE INGENIERIA

CONVOCATORIA A CONCURSO DE MERITOS Y EXAMEN DE COMPETENCIA

Se convoca a profesionales ingenieros a Concurso de Méritos y Examen de Competencia para la provisión de cargos docentes en las Carreras de la Facultad de Ingeniería:

Materia	Sigla	Carga horaria
INGENIERIA CIVIL		
Geodesia y Fotogrametría	CIV 215	32 h/m
Sistemas de Ingeniería	CIV 376	32 h/m
Resistencia de Materiales I	JTP CIV 202	32 h/m
INGENIERIA ELECTRICA		
Algebra	MAT 100	32 h/m
Cálculo I	MAT 101	64 h/m
Instalaciones Eléctricas II	ELT 280	32 h/m
Subestaciones de Potencia	ELT 298	32 h/m
JEFE DE TRABAJOS PRACTICOS		
Circuitos Eléctricos I	ELT 240	32 h/m
Electrotécnia General (p/MEC)	ELT 243	32 h/m
Electrotécnia General	ELT 245	32 h/m
Circuitos Eléctricos II	ELT 250	32 h/m
Medidas Eléctricas	ELT 258	32 h/m
Electrotécnia Industrial II	ELT 265	32 h/m
Electrotécnia de Potencia I	ELT 269	32 h/m
Líneas de Transmisión	ELT 264	32 h/m
Instalaciones Eléctricas I	ELT 278	32 h/m
Instalaciones Eléctricas II	ELT 280	32 h/m
Sistemas de Control	ELT 282	32 h/m
Sistemas Eléctricos de Potencia II	ELT 296	32 h/m
Sub-Estaciones de Potencia	ELT 298	32 h/m
Tracción y Accionamientos Eléctrico	ELT 302	32 h/m
Diseño de Sistemas de control	ELT 304	32 h/m
Máquinas Eléctricas de Corriente Alterna II	ELT 271	32 h/m
Computación por Ingeniería I	ELT 230	32 h/m
Máquinas Eléctricas de corriente continua	ELT 254	32 h/m
Máquinas de Corriente Alterna I	ELT 260	32 h/m
Máquinas de Corriente Alterna I (MEC)	ELT 261	32 h/m
INGENIERIA INDUSTRIAL		
Estadística Industrial	IND 205	32 h/m
Construcciones Industriales	IND 209	32 h/m
Control de Calidad	IND 225	32 h/m
Procesos Industriales II	IND 228	32 h/m
Cálculo de Probabilidades	IND 233	32 h/m
Econometría Industrial	IND 237	32 h/m
Proyecto de grado	IND 399	32 h/m
JTP área de Sistemas		32 h/m
JTP Area de Administración		32 h/m
JTP Area de Proyectos		32 h/m
INGENIERIA MECANICA		
Teoría y Ensayo de Materiales	MEC 248	32 h/m
Geometría Descriptiva	MAT 104	32 h/m
JEFATURA DE TRABAJOS PRACTICOS		
Laboratorio de Máquinas Térmicas	MEC 331-343	64 h/m
Laboratorio de Mecánica de Fluidos	MEC 249	32 h/m
Laboratorio Mecánico y de Soldadura	MEC 243	T.C.
Laboratorio de Física Básica I	FIS 100	64 h/m
INGENIERIA PETROLERA Un docente JTP Tiempo Completo para las siguientes asignaturas:		
Transporte y Almacenaje de Petróleo I	PET 213	
Transporte y Almacenaje de Petróleo II	PET 214	
Mecánica de Fluidos	PET 245	
Cálculos para la Industrial del Petróleo	PET 226	
Laboratorio de Física Básica I	FIS 100	32 h/m
Laboratorio de Física Básica II	FIS 102	32 h/m
Laboratorio de Física Básica III	FIS 200	32 h/m
INGENIERIA QUIMICA		
Química General	QMC 100	
Química Inorgánica	QMC 104	32 h/m
Química Orgánica II	QMC 204	32 h/m
Análisis Numérico	AMT 241	32 h/m
Computación para Ingeniería Química	PRQ 214	32 h/m
Tecnología de Alimentos	PRQ 304	32 h/m
LABORATORIOS		
Laboratório de Química General (Siete Paralelos)	QMC 100L	32 h/m
Laboratorio de Química Inorgánica	QMC 104L	32 h/m
Laboratorio de Química Orgánica I (Tres paralelos)	QMC 200L	32 h/m
Labdratorio de Química Orgánica II	QMC 204L	32 h/m
Laboratorio de Termodinámica para Ingeniería Química	PRQ 201L	32 h/m
Laboratorio de Microbiología Industrial	PRQ 215L	32 h/m
Laboratorio de Fenómenos de Transporte B	PRQ 200BL	32 h/m
Laboratorio de Electroquímica Industrial	PRQ 212L	32 h/m
Laboratorio de Operaciones Unitarias II	PRQ 203L	32 h/m
Laboratorio de Instrumentación de Procesos	PRQ 211L	32 h/m
Laboratorio de control automático de Procesos	PRQ 210L	32 h/m
Laboratorio de Química de Alimentos	PRQ 290L	32 h/m
INGENIERIA ELECTRONICA		
Algebra I	MAT 100	32 h/m
Cálculo I	MAT 101	32 h/m
Química General e Inorgánica	QMC 101	32 h/m
Laboratorio de Química General	QMC 101L	64 h.m
Laboratorio de Química General	QMC 101L	96 h/m
Laboratorio de Física Básica I	FIS 100L	128 h/m
Física Básica I	FIS 100	32 h/m
Laboratorio de Física II	FIS 102L	32 h/m
Análisis Complejo	MAT 218	32 h/m
Fundamentos de Economía Política	ETN 407	32 h/m
Electrónica I	ETN 503	32 h/m
Programación y Métodos Numéricos II	ETN 605	32 h/m
Laboratorio conversión Electromec. energía	ETN 706	64 h/m
Taller de Arte I	ETN 707	32 h/m
Laboratorio Sistemas de control I	ETN 831	64 h/m
Laboratorio de Telecomunicaciones I	ETN 813	64 h/m
Laboratorio Sistemas comunicación I	ETN 912	64 h/m
Sistemas de comunicación II	ETN 1011	32 h/m
Procesamiento Digital de Señales	ETN 1015	32 h/m
Interacción Hardware-Software	ETN 1022	32 h/m
LaboratorioAplicación Técnicas digitales	ETN 1024	64 h/m
Teoría Moderna de control	ETN 1031	32 h/m

De acuerdo al Art. 65 del Reglamento de la Docencia, los interesados deben presentar su solicitud escrita, dirigida al Decano hasta Hrs. 18:00 del día viernes ... de septiembre de 1989 en la Secretaría de la Facultad de Ingeniería, acompañando ... siguiente documentación.

- Fotocopia de Títulos académicos, debidamente legalizados.
- Publicaciones del postulante que tengan relación con el área a la q... postula.
- Certificados o documentos que acrediten la actividad profesional (conferencias, cursillos, seminarios, etc.)
- Antecedentes en la docencia universitaria.
- Plan de trabajo correspondiente a la asignatura factible para los recursos con que cuenta la Universidad.

Mayores informaciones en Secretaría de la Facultad, plaza Obelisco - La Paz.

Agosto 29 de 1989.

isión peruana

OCHABAMBA, *(PRESENCIA).- Una delegación empresarios peruanos presididos por el nbajador del Perú en Bolivia, Oscar Maurtúa de omaña, visitó esta ciudad para establecer con- ctos con la industria y el comercio local. En reuniones especiales, ofertaron en centenar de productos de origen peruano. El Embajador fue declarado "Huésped Distinguido" por el Gobierno Municipal. En la fotografía un grupo de empresarios peruanos.*

Cochabamba

Petroleros realizarán su congreso en octubre

COCHABAMBA, 1º (PRESENCIA).- La Federación Nacional de Trabajadores Petroleros del país postergó por un mes la realización del Congreso Nacional ordinario del sector, informó hoy el Secretario Ejecutivo, Saúl Soliz.

El dirigente nacional dijo que se determinó la postergación debido a la renovación directriz que se están produciendo en cuatro sindicatos afiliados a la entidad matriz que pertenecen a Santa Cruz, La Paz y Tarija.

Una vez que se complete la renovación de los dirigentes sindicales se podrá efectuar el congreso a nivel nacional desde el próximo 6 de octubre.

Otra de las causas para la postergación del evento petrolero es "conocer el cauce que vá a tener la empresa petrolera con la nueva administración gubernamental", dijo el dirigente sindical.

Aseguró que el tema institucional será uno de los puntos más importantes a ser considerado en el congreso, justamente "porque interesa a los trabajadores saber la real situación de la empresa y sus proyecciones en favor de la misma entidad".

Otros puntos a considerarse en el temario están relacionados a la deuda argentina por la venta de gas, el análisis salarial y la conservación de la fuente laboral como empresa estatal y básica para la economía nacional.

En relación al próximo congreso nacional de la Central Obrera Boliviana, el dirigente Soliz, dijo que la asistencia de los petroleros está asegurada con una delegación conformada por los ejecutivos nacionales y dos delegados por cada uno de los sindicatos que la conforman.

"PUBLICACION DE "LA BOLIVIANA DE SEGUROS Y REASEGUROS S.A." ANTERIORMENTE DENOMINADA "COMPAÑIA BOLIVIANA DE SEGUROS, S.A.", Y DE "LA CONTINENTAL DE SEGUROS Y REASEGUROS S.A."

RESOLUCION ADMINISTRATIVA Nº 051/89

La Paz, 18 AGO. 1989

VISTOS:

El memorial presentado en fecha 14 de julio de 1989, por las Compañías la Continental de Seguros y Reaseguros S.A., representada por su Presidente Lic. Gonzalo Bedoya Herrera y por su Secretario Lic. Francisco Gómez Guzmán y Boliviana de Seguros S.A., representada por su Presidente Sr. Gerardo Kyllmann y por su Gerente General Lic. Alfonso Ibáñez, por el cual solicitan la aprobación de la Superintendencia Nacional de Seguros y Reaseguros para fusionarse, mediante la incorporación de La Continental de Seguros y Reaseguros S.A. a la Compañía Boliviana de Seguros S. A.; denominada de ahora en adelante "La Boliviana de Seguros y Reaseguros S.A."; las Copias Legalizadas de las Resoluciones adoptadas por las respectivas Juntas Generales de Accionistas; la relación de las causas que justifican la fusión, con la inclusión de los ramos de seguros con los que operará la Compañía incorporante; los Estados Financieros de ambas Sociedades al 30 de abril de 1989; los Proyectos de Escritura de Fusión y de los Estatutos; el Plan Financiero de Fusión, con la inclusión de los Estados Financieros consolidados, y todo lo demás que ver convino y se tuvo presente.

CONSIDERANDO:

Que La Continental de Seguros y Reaseguros S.A., (Sociedad fusionada), luego de cumplir con los requisitos exigidos, obtuvo autorización de funcionamiento, mediante Resolución Administrativa Nº 03/76, de 26 de enero de 1976; habiendo obtenido su personería jurídica por Resolución Administrativa Nº 438 de la Dirección General de Registro de Comercio y Sociedades por Acciones;

Que asimismo, la Compañía Boliviana de Seguros S.A., obtuvo Autorización de Funcionamiento, mediante Resolución de 14 de mayo de 1946, extendida por la Superintendencia de Bancos, habiéndose convalidado su personería jurídica mediante Resolución Administrativa Nº 408, de 27 de diciembre de 1979, dictada por la Dirección General de Registro de Comercio y Sociedades por Acciones;

Que al presente, la Junta General Extraordinaria de Accionistas de la Compañía La Continental de Seguros y Reaseguros S.A., reunida en fecha 7 de julio de 1989, ha resuelto por el voto unánime de sus accionistas, en FUSIONARSE con la Compañía Boliviana de Seguros S.A., mediante su INCORPORACION a esta última;

Que por otra parte, la Compañía Boliviana de Seguros S.A., en Junta General Extraordinaria de Accionistas celebrada en fecha 10 de julio de 1989, ha resuelto FUSIONARSE con la Compañía La Continental de Seguros y Reaseguros S.A., mediante la INCORPORACIÓN de esta última a la Compañía Boliviana de Seguros S.A., fusión aprobada con el voto del 93% de sus accionistas;

Que por Resolución Administrativa Nº 047/89 de fecha 3 de agosto de 1989, la Superintendencia Nacional de Seguros y Reaseguros, autorizó la modificación de la Denominación de la Compañía Boliviana de Seguros S. A. por la nueva de "La Boliviana de Seguros y Reaseguros S.A.";

Que todos los antecedentes presentados por ambas Compañías de Seguro, han sido sometidos a un análisis prolijo y minucioso por parte de los diferentes Departamentos de esta Superintendencia, con el objeto de otorgar la autorización de FUSION, dentro de los cánones y preceptos legales más adecuados;

Que el Departamento de Auditoría y Fiscalización, a través de su Informe Nº 150/89, de 10 de agosto de 1989, concluye señalando que los Estados Financieros (Balance General y Estados de Resultados) de La Continental de Seguros y Reaseguros S. A., al 30 de abril de 1989, reflejan adecuadamente su situación patrimonial y financiera y que analizando el Plan Financiero de Fusión, en base al Balance General Consolidado al 30 de abril de 1989, de ambas Entidades Aseguradoras, el mismo se enmarca a los procedimientos normales de preparación de Estados Financieros necesarios para la Fusión impetrada y en consecuencia afirma ser factible dar curso a la solicitud;

Que por su parte, el Departamento Técnico de la Superintendencia, por el Informe Nº 92/89, de 31 de julio de 1989, señala que una vez producida la Fusión, la Compañía "La Boliviana de Seguros y Reaseguros S.A." puede continuar operando en los ramos autorizados a las Compañías La Continental de Seguros y Reaseguros S.A. y Boliviana de Seguros S. A., con la salvedad de que debe actualizar los condicionados de las Pólizas de esta última, aprobadas por la Superintendencia de Bancos, así como rotular sus Pólizas con la nueva denominación;

Que el Departamento Jurídico, mediante Informe Nº 52/89, de 14 de agosto de 1989, señala la procedencia de la autorización, por cuanto la documentación legal presentada, se encuadra a las normas contenidas en la Ley de Entidades Aseguradoras y Código de Comercio en vigencia.

La Superintendencia Nacional de Seguros y Reaseguros, en uso de las atribuciones contenidas en el Decreto Ley Nº 15516, de 2 de junio de 1978,

RESUELVE:

1.- Autorizar y aprobar la Fusión de las Compañías La Continental de Seguros y Reaseguros S.A. y La Boliviana de Seguros y Reaseguros S.A., mediante la incorporación de aquella a la Compañía "La Boliviana de Seguros y Reaseguros S. A.".

2.- Los derechos y obligaciones de los asegurados, reaseguradores, acreedores y deudores de las Compañías solicitantes, no podrán ser afectadas en modo alguno por la Fusión.

3.- Los administradores de La Boliviana de Seguros y Reaseguros S. A., serán responsables de la Compañía disuelta con las responsabilidades de los liquidadores, sin perjuicio de los correspondientes a su cargo (art. 410 del Código de Comercio).

4.- Las operaciones contables de La Continental de Seguros y Reaseguros S. A., una vez concluído el trámite de Fusión, deberán ser incluidas en la contabilidad de La Boliviana de Seguros y Reaseguros S.A., con la inclusión de los pasivos diferidos y contingente, en favor de esta Superintendencia, determinados mediante Informe de Auditoría Nº 150/89.

5.- Por la Fusión y consiguiente disolución, queda caduca la Resolución Administrativa que autorizó el funcionamiento de la Compañía La Continental de Seguros y Reaseguros S.A.

6.- Publíquese la presente Resolución en un periódico de circulación nacional, en cumplimiento a lo dispuesto por el art. 129 de la Ley de Entidades Aseguradoras.

7.- La Compañía La Boliviana de Seguros y Reaseguros S. A., deberá dar cumplimiento a lo dispuesto en el Código de Comercio y proseguir los trámites ulteriores, de acuerdo a Ley.

Regístrese, hágase saber y archívese.

Lic. Alfredo Oporto Crespo
Superintendente Nacional de
Seguros y Reaseguros

COMPROMISO PRELIMINAR DE FUSION

La Continental de Seguros y Reaseguros S.A., de aquí en adelante denominada "La Continental", una sociedad anónima de seguros domiciliada en la ciudad de La Paz, Bolivia, con Matrícula de Comercio Nº 7-3992-1 y RUC Nº 01843712 y la Compañía Boliviana de Seguros S.A., de aquí en adelante denominada "La Boliviana", una sociedad anónima constituida con domicilio legal en La Paz, Bolivia, con Matrícula de Comercio Nº 7-3760-1 y RUC Nº 00122799 convienen celebrar, por el presente documento privado, que podrá elevarse a instrumento público a simple requerimiento de cualesquiera de las partes, un compromiso preliminar de fusión e incorporación sustentado en las siguientes consideraciones y cláusulas según se detallan.

1. Que se hace necesario aunar esfuerzos y recursos que permitan ofrecer mejor y mayor respaldo y garantía en favor de sus usuarios.

2. Que tales esfuerzos aunados permitirán implementar nuevas políticas tendentes a lograr el impostergable desarrollo del mercado de seguros y reaseguros en Bolivia.

3. Que la mejor utilización de los recursos humanos y financieros combinados, así como la utilización integrada de las facilidades computacionales de ambas empresas quedan ampliamente justificadas en procura de obtener razonables y mayores excedentes que a su vez contribuirán a lograr el tan ansiado desarrollo del país.

4. Que es igualmente necesario y urgente, dada la envergadura y solidez del evidente resultado positivo de tal fusión, orientar las actividades de "La Boliviana" a la captación de operaciones de reaseguro del exterior, constituyéndose así en un organismo técnico y económico para llenar algunas necesidades de servicio en la región.

5. Que todo lo anterior debe enmarcarse dentro de un entendimiento claro que beneficie a los usuarios y observe en forma estricta todas las disposiciones de ley, ambas partes se someten a lo siguiente:

Primera.- Entre La Continental y La Boliviana convienen por el presente compromiso preliminar en fusionarse en base a la Incorporación de La Continental en La Boliviana y a mérito de dicha fusión, todos los derechos, obligaciones, activos, pasivos, inventarios, inmuebles y muebles, pólizas de seguro vigentes, contratos de reaseguro y coaseguro y demás cartera, con todas sus reservas técnicas y financieras, sin exclusión ni reserva alguna quedan transferidas a La Boliviana, o sea que La Continental no se liquida, pero efectuada la fusión con la consiguiente transferencia de todos los mencionados bienes, La Continental quedará disuelta.

Segunda.- La transferencia de todos los bienes, derechos y obligaciones a mérito de la fusión llevada a cabo con la incorporación de La Continental en La Boliviana, incluye la transferencia de todas las sucursales que tiene La Continental en el país, y que son Santa Cruz, Cochabamba, Oruro, Sucre y Tarija, con todos sus bienes inmuebles y muebles y con todos sus derechos y obligaciones.

Tercera.- "La Boliviana" conviene en aceptar todas las obligaciones que La Continental tiene o pudiera tener en favor de todos sus empleados, aceptación que queda sujeta a lo estipulado por las disposiciones legales que correspondan y de acuerdo con el Art. 410 del Código de Comercio.

Cuarta.- Ambas sociedades por medio de sus representantes legales, convienen en solicitar conjuntamente a la Superintendencia Nacional de Seguros y Reaseguros u otra entidad correspondiente, la aprobación de la fusión con la incorporación de La Continental en La Boliviana, con la respectiva transferencia de todos los derechos, obligaciones, activos, pasivos, inventarios, inmuebles y muebles, cartera y reservas financieras y técnicas, y cualquier otra obligación y derecho que pudiera existir resultante del presente Convenio, presentando copia legalizada de las resoluciones respectivas de sus Juntas Generales Extraordinarias de Accionistas; relación detallada de las causas que justifican la fusión indicando los ramos de seguros en que operará La Boliviana como sociedad incorporante y que son los ramos de seguros que actualmente tiene legalmente autorizados y en vigencia La Boliviana; estados financieros al 30 de abril de 1989; proyecto de escritura de fusión y modificación social y estatutos, y el respectivo plan financiero de fusión, conforme a lo dispuesto por el Art. 127 de la Ley de Entidades Aseguradoras. Se aclara que el proyecto de Estatutos será aprobado por la Junta General Extraordinaria de Accionistas del 10 de julio de 1989 de la Compañía Boliviana de Seguros S. A. Se aclara también que el presente convenio se hace en particular extensivo a la transferencia de las obligaciones de ley con respecto a todo el personal de La Continental. Se estipula que la transferencia de todos los activos, pasivos y patrimonios serán de acuerdo a su valor en libros al 30 de abril de 1989 y sin lugar a ningún derecho adicional.

Quinta.- Con referencia al movimiento contable de La Continental desde el 1º de mayo de 1989 hasta la fecha de suscripción de la escritura definitiva de fusión y una vez obtenida la aprobación de la Superintendencia Nacional de Seguros y Reaseguros u otra autoridad correspondiente y su respectiva publicación, será consolidado en la contabilidad de La Boliviana. Además, La Boliviana y La Continental convienen para efectos de su fusión que los Estados Financieros de ambas sociedades al 30 de abril de 1989 constituirán la base financiera de dicha fusión.

Sexta.- Una vez aprobada la fusión se conviene incrementar el actual capital autorizado de La Boliviana de Bs 10.000.000 a Bs. 20.000.000 y el capital pagado de Bs. 8.100.000 a Bs 10.810.200, respectivamente.

El capital pagado estará representado por acciones nominativas o al portador de Bs 100 cada una, cuyo efecto el Directorio de La Boliviana emitirá nuevas acciones a los accionistas de La Continental por el monto de Bs 2.710.200 correspondiente a sus respectivos derechos accionarios como resultado de la fusión.

Séptima.- Obtenida la respectiva aprobación de la Superintendencia Nacional de Seguros y Reaseguros o de cualquier autoridad correspondiente, con las demás formalidades de Ley, las mencionadas sociedades anónimas se obligan a suscribir la escritura pública definitiva de fusión, aumento de capital social, modificación de la escritura de constitución y modificación de los estatutos de la sociedad incorporante, autorizando a La Boliviana, por medio de sus representantes legales, a efectuar los trámites respectivos ante las autoridades de la Superintendencia Nacional de Seguros y Reaseguros, Administración de la Renta, Municipalidad, Dirección General de Registro de Comercio y Sociedades por Acciones y cualquier otra autoridad que determine la ley y a efectuar las publicaciones respectivas, conforme a lo dispuesto en los Arts. 408 al 410 del Código de Comercio.

Octava.- "La Continental" y "La Boliviana" efectuarán todos los actos, transacciones y contratos de cualquier naturaleza que sean necesarios para la disolución de La Continental y para la continuidad de La Boliviana como sociedad incorporante.

Novena.- Nosotros, Gonzalo Bedoya Herrera, Presidente Ejecutivo y Francisco Gómez Guzmán, Secretario de La Continental de Seguros y Reaseguros S. A., debidamente autorizados por el Acta de Junta General Extraordinaria de Accionistas; que en copia legalizada se adjunta, por una parte, y Gerardo Kyllmann Diekelmann y Luis Alfonso Ibáñez Montes, Presidente y Gerente General, respectivamente, de La Compañía Boliviana de Seguros S. A., debidamente autorizados por Acta de Junta General Extraordinaria de Accionistas, que en copia legalizada se adjunta y en representación de dichas sociedades, respectivamente, por la otra parte, damos nuestra conformidad y aceptación al presente contrato.

Firmado en constancia en La Paz, a los once días del mes de julio de mil novecientos ochenta y nueve.

LA CONTINENTAL DE SEGUROS Y REASEGUROS S.A.

Gonzalo Bedoya Herrera — Presidente
Francisco Gómez Guzmán — Secretario

COMPAÑIA BOLIVIANA DE SEGUROS S.A.

Gerardo Kyllmann — Presidente
Luis Alfonso Ibáñez M. — Gerente General

PLAN FINANCIERO DE FUSION

EL PLAN FINANCIERO DE FUSION ADJUNTO COMO ANEXO Nº III ES EL RESULTADO DE LA CONSOLIDACION DE LOS SALDOS DE BALANCE RESULTANTES DE LOS ESTADOS FINANCIEROS AL 30 DE ABRIL DE 1989 DE LA CONTINENTAL DE SEGUROS Y REASEGUROS S.A. Y DE LA COMPAÑIA BOLIVIANA DE SEGUROS Y REASEGUROS S.A.

ESTA CONSOLIDACION SE AJUSTA A LO DISPUESTO POR LA NOMENCLATURA DE CUENTAS Y NORMAS ESTABLECIDAS POR LA SUPERINTENDENCIA NACIONAL DE SEGUROS Y REASEGUROS.

EL ACUERDO AL CONVENIO PRELIMINAR DE FUSION SUSCRITO ENTRE AMBAS COMPAÑIAS AL 30 DE ABRIL DE 1989 ESTABLECE LAS BASES QUE SE CONSTITUYEN EN "BASE FINANCIERA DE ESTA FUSION".

LAS RESERVAS TECNICAS COMO EL CASO DE "RESERVA PARA RIESGOS EN CURSO", "RESERVA MATEMATICA DE VIDA" NO HAN SIDO AFECTADOS EN LOS REGISTROS CONTABLES DE AMBAS COMPAÑIAS, EN VISTA DE LOS PROCEDIMIENTOS ESTABLECIDOS POR LA SUPERINTENDENCIA NACIONAL DE SEGUROS Y REASEGUROS DETERMINAN PROCEDIMIENTOS DE FORMULAS DE CALCULO ANUALES Y LOS MISMOS NO SE ADECUAN A PERIODOS INFERIORES A LOS DOCE MESES.

POR LO TANTO EL RESULTADO OBTENIDO Y ACUMULADO AL 30 DE ABRIL DE 1989 ESTARA AUN SUJETO A UNA SERIE DE AJUSTES RESULTANTES DE LAS OPERACIONES QUE SE VAYAN GENERANDO DURANTE LA GESTION EN LOS REGISTROS CONTABLES DE "LA BOLIVIANA DE SEGUROS Y REASEGUROS S.A." AL 31 DE DICIEMBRE DE 1989.

EL VALOR DEL CAPITAL PAGADO DE AMBAS COMPAÑIAS QUE SE REFLEJAN EN LOS ESTADOS FINANCIEROS DE ESTE PLAN SON LAS MISMAS CIFRAS DEL BALANCE AL 31 DE DICIEMBRE DE 1988. SIN EMBARGO, TANTO LA CONTINENTAL DE SEGUROS Y REASEGUROS S.A. COMO LA COMPAÑIA BOLIVIANA DE SEGUROS S.A. HAN INICIADO SUS RESPECTIVOS TRAMITES DE AUMENTO DE "CAPITAL PAGADO" DISPUESTOS POR SUS RESPECTIVAS JUNTAS DE ACCIONISTAS ANTE LA SUPERINTENDENCIA NACIONAL DE SEGUROS Y REASEGUROS.

UNA VEZ PROTOCOLIZADOS Y FINALIZADOS ESTOS TRAMITES DE AUMENTO DE CAPITAL PAGADO, Y APROBADA LA INCORPORACION DE LA CONTINENTAL DE SEGUROS Y REASEGUROS EN LA COMPAÑIA BOLIVIANA DE SEGUROS S.A. POR LA SUPERINTENDENCIA NACIONAL DE SEGUROS Y REASEGUROS, EL PATRIMONIO DE "LA BOLIVIANA DE SEGUROS Y REASEGUROS S.A." SERIA COMO MUESTRA EL ESTADO ADJUNTO.

BALANCE CONSOLIDADO

LA BOLIVIANA DE SEGUROS Y REASEGUROS S.A.

LA BOLIVIANA DE SEGUROS Y REASEGUROS S.A.
BALANCE GENERAL - CONSOLIDADO
AL 30 DE ABRIL DE 1989
MONEDA: BOLIVIANOS

ACTIVO

DISPONIBLE			1.380.011.62
CAJA MONEDA NACIONAL		16.002.29	
CAJA MONEDA EXTRANJERA		926.463.32	
BANCOS NACIONALES		324.645.94	
BANCOS EXTRANJEROS		17.027.93	
REMESAS EN TRANSITO		95.852.14	
EXIGIBLE			14.722.201.95
PRIMAS POR COBRAR	7.454.127.89		
PROV. PRIMAS POR COBRAR	(2.995.429.03)	4.458.698.66	
FRANQUICIAS POR COBRAR		1.799.00	
OTRAS CUENTAS POR COBRAR	1.410.946.13		
PREVIS. CTAS. INCOBRABLES	(128.500.00)	1.282.446.13	
ALQUILERES POR COBRAR		(15.653.67)	
PREST. Y ANT. AL PERSONAL		24.537.11	
ANTICIPO POR SINIESTROS		527.063.17	
DOCUMENTOS POR COBRAR		8.402.363.99	
SUCURSALES Y AGENCIAS		40.947.56	
INVERSIONES			15.873.285.34
INMUEBLES	8.570.653.17		
DEPREC. ACUMULADA	(499.535.94)	8.071.117.23	
ACCIONES DE EMPRESAS		518.366.87	
GARANT. DE FUNCIONAMIENTO		710.646.65	
LINEAS TELEFONICAS		198.986.24	
OTROS TITULOS Y VALORES		14.136.00	
DEPOSITOS A PLAZO FIJO		4.665.273.51	
PREST. CON CAR. POL. VIDA		550.505.60	
OTROS PRESTAMOS		107.043.07	
OTRAS INVERSIONES		92.764.90	
OBRAS EN EJECUCION		944.445.27	
REASEGURO			304.742.41
CIAS. CEDENT. DE REAS. NAL.		2.317.331.80	
CIAS. REASEG. NACIONALES		30.267.27	
CIAS. REASEG. EXTRANJERAS		0.00	
PREV. CUENTA INCOBRABLES		(2.042.856.66)	
ACTIVO FIJO			1.221.543.13
EQUIPO DE COMPUTACION	732.345.49		
DEP. ACUM. EQUIPO COMP.	(182.949.17)	549.396.32	
MUEBLES Y ENSERES	615.693.48		
DEP. ACUM. M. Y ENSERES	(204.937.38)	410.756.10	
VEHICULOS	503.366.53		
DEP. ACUM. VEHICULOS	(241.975.82)	261.390.71	
DIFERIDO			180.299.66
IMPUESTOS		93.918.72	
MATERIAL DE OFICINA		61.167.68	
STOCK DE REPUESTOS		25.213.26	
			33.682.084.11
CUENTAS DE ORDEN			2.010.774.06
BOLETAS DE GARANTIA			40.88
BIENES POR RECUP. DE SIN.			2.010.819.94

PASIVO

EXIGIBLE		1.524.446.65
SINIESTROS POR PAGAR	1.767.78	
PRIMAS PAGADAS POR ANTICIPADO	86.506.53	
OTRAS CUENTAS POR PAGAR	829.899.99	
CAJA DE SALUD BANCARIA	22.385.70	
FONDO DE PENS. DE LA BCA. PRIVADA	6.506.34	
IMPUESTOS POR PAGAR	448.279.42	
COMISIONES AGENTES	129.098.89	
REASEGURO		9.928.014.24
CIAS. REASEGURADORAS NACIONALES	259.060.91	
CIAS. REASEGURADORAS EXTRANJERAS	7.452.577.50	
CIAS CEDENTES EN REASEGURO NAL.		
RETENCION A REASEGURADORAS EXT.	2.216.375.83	
RESERVAS TECNICAS		6.943.798.23
SINIESTROS RECLAMADOS POR LIQUIDAR	1.656.789.88	
RESERVA PARA RIESGOS EN CURSO	4.012.644.81	
RESERVA MATEMATICA DE VIDA	1.274.363.54	
PROVISIONES		752.550.82
SUELDOS POR PAGAR	260.45	
PREVISION PARA BENEF. SOCIALES	426.949.52	
OTRAS PROVISIONES	325.795.85	
DIFERIDO		1.848.953.33
PRIMAS DE SEGURO DIFERIDAS	1.770.910.35	
PRIMAS ADICIONALES DIFERIDAS	78.042.98	
PATRIMONIO		12.684.320.84
CAPITAL PAGADO	8.888.800.00	
RESERVA LEGAL	105.396.15	
AJUSTE GLOBAL DEL PATRIMONIO	1.499.071.85	
RESULTADOS		
RESULTADOS ACUMULADOS	2.191.052.84	
		33.682.084.11
CUENTAS DE ORDEN		
BOLETAS DE GARANTIA		2.010.774.06
RECUPERO DE SINIESTROS		40.88
		2.010.814.94

deportiva

La Paz, Bolivia,
sábado 2 de septiembre de 1989

RESPONSABLE Julio D. Lazarte L.

COLA

lecciones

Desde el pasado miércoles se cumplen las elecciones en el automóvil Club Boliviano para la renovación parcial del directorio. Hoy se votará en la sede social y mañana también.

Se cumplen elecciones en el Automóvil Club Boliviano

Se vienen cumpliendo normalmente las elecciones del Automóvil Club Boliviano para la renovación parcial del directorio central. Hay dos fórmulas: Una denominada "Fórmula Uno" integrada por el destacado y buen deportista Oscar Crespo, Augusto Saldías, presidente de la Comisión Deportiva Nacional, y que hasta el momento ha cumplido una excelente tarea; Federico López, Julio Alarcón y Vicente Jáuregui. La otra denominada "Unidad y Trabajo", que la integran, Edgar Montaño, Alberto Pinilla, Wilfredo López y Mario Meruvia.

OBJETIVO

Con el objeto de ampliar mayores informaciones sobre el particular, entrevistamos al gerente general del ACB, Lic. Waldo Núñez del Prado.

El cuestionario fue el siguiente:

- Como gerente del ACB que opinión tiene Ud. del actual directorio.

"El directorio tiene la suerte de estar conformado por dignas personalidades que han puesto toda su capacidad al servicio de la institución. Es un grupo de personas que tienen objetivos claros y concretos y comulgan las mismas políticas para conseguir un éxito total en beneficio de la entidad".

Las decisiones que se toman son minuciosamente estudiadas, analizadas y luego de ser discutidas se aprueban con Resoluciones escritas.

-"Qué ha hecho el directorio para mejorar la imagen de la entidad frente a la opinión pública?"

El directorio ha cotinuado la labor que se venía ejecutando para programar una estrategia que logró el saneamiento económico total del Automóvil Club Boliviano. A la fecha se han cancelado todas las deudas que existían con el Banco Boliviano Americano, el Banco Santa Cruz, y otros bancos, lo que quiere decir que el ACB no debe un centavo a nadie. Habiendo saneado por completo la economía de la institución".

¿Cuántos socios cuenta ahora el ACB...?

Socios con compromiso 63

Socios vitalicios 270.

Socios plenarios: 922.

Total 1.264 socios.

¿Qué son socios con compromiso...?

"El directorio para implementar el programa de recuperación decidió aplicar el artículo 16 inciso "D" de los estatutos que rigen al ACB, lo que ocasionó que aproximadamente unos 1.200 socios se vean afectados, por deber al club cuotas ordinarias por varias gestiones. Muchos de estos se presentaron a poner al día sus obligaciones, son ellos quienes firmaron un plan de pagos y esto fue aprobado por el directorio.

-¿Qué proyectos tiene el actual directorio...?

El Directorio ha recibido de sus Comisiones varios proyectos que van dirigidos a actualizar, modernizar y lo que es más importante RECUPERAR la imagen deteriorada que hemos heredado del pasado ante nuestra masa societaria y por ende ante la opinión pública.

PROYECTO SEDE SOCIAL

Remodelación de la Sede Social, la misma que comprende la implementación de nueva infraestructura como ser canchas de racket, piscina atemperada y techada, gimnasio, sauna, una playa de estacionamiento, auto banco, y atención de restaurant auto servicio para socios, y para el público, Drive In, también en una segunda fase de la construcción de un segundo piso en el bloque central.

Gerente

El Lic. Waldo Núñez del Prado viene cumpliendo una buena gestión al frente del ACB

Nápoles pide resarcimiento de daños a sociedad Maradona

NAPOLES (ITALIA), 1 SEP (EFE).- El Nápoles pidió el resarcimiento de daños y la rescisión del contrato con la "Diarma Establishments", la Sociedad que gestiona la imagen publicitaria del argentino Diego Armando Maradona, según trascendió hoy en el Palacio de Justicia de la capital napolitana.

El recurso, firmado por el abogado del club, Roberto Montemurro, fue presentado el pasado 18 de agosto y la causa ha sido fijada para el próximo 14 de noviembre, ante la V sesión civil del tribunal de Nápoles.

Además de la resolución del contrato en vigor, al cual la "Diarma" debía ceder al Nápoles el 50 por ciento de sus ingresos relativos a los contratos publicitarios, y al resarcimiento de daños "en la medida del 30 por ciento de la retribución contractual convenida", el club se declaró en el derecho de pedir la restitución de la suma entregada en dólares y el pago de los intereses.

La decisión del Nápoles se fundamenta en que Maradona habría incumplido las obligaciones contractuales, "poniéndose en neta contraposición y en abierta polémica con la sociedad, concediendo declaraciones a la prensa internacional, en orden a la manifiesta voluntad de desenvolver su actividad en sociedades extranjeras, rechazando desempeñar el propio trabajo en el equipo del Nápoles, no poniéndose a disposición de la sociedad pese a ser formalmente convocado".

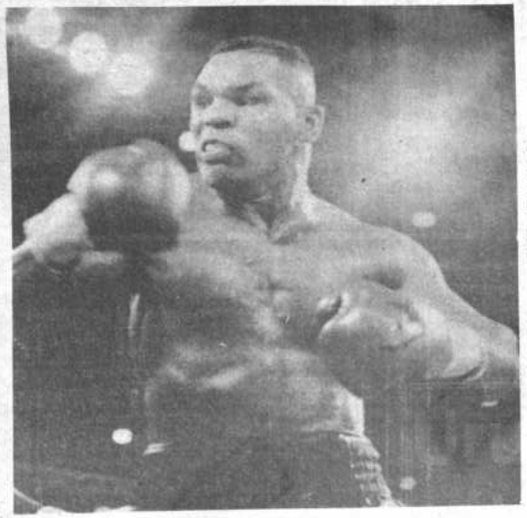

Tyson peleará con Razor Ruddock

TORONTO, 1 (AP).- La próxima pelea de Mike Tyson para defender su título mundial de peso pesado, contra Rozar Ruddock, será en el Canadá el 18 de noviembre, informó ayer un grupo de promotores de este país.

Sunny Mcphee, que preside el grupo, dijo que acordó pagar tres millones de dólares a Don King, promotor de Tyson, por sus derechos por la pelea contra Ruddock, un canadiense.

King estuvo buscando un lugar para la pelea ya que un hotel en Las Vegas dijo que la pelea no valía lo que King estaba pidiendo.

La fecha fue confirmada por Home Box Office, HBO, que tiene los derechos de televisión de todas las peleas de Tyson por el título.

Lo que aún falta decidir es el sitio. Al Braverman, portavoz de King, dijo que están siendo considerados el B.C. Place en Vancouver, Northlands Coliseum en Edmonton, el Skydome de Toronto y el estadio olímpico de Montreal.

El promotor Gary Stevenson de Edmonton es parte del grupo que compró los derechos de la pelea.

"Hemos pagado una considerable suma de

Presidente Jaime Paz:

"El pueblo espera un nuevo triunfo"

En Palacio de Gobierno

Los jugadores del equipo Bolivia posan junto al primer mandatario en las escalinatas de Palacio de Gobierno

Venceremos

El Presidente de la República, Jaime Paz Zamora, expresó ayer: "Venceremos". En sus brazos, el niño Diego Arévalo Deheza, quien le obsequió un balón al primer mandatario.

Uruguay llega esta noche

Bolivia culminó sus prácticas

Dispuesta a derrotar, por varios goles, a los uruguayos.- Reina confianza entre los integrantes de la selección nacional.- Hoy efectuará juegos recreativos

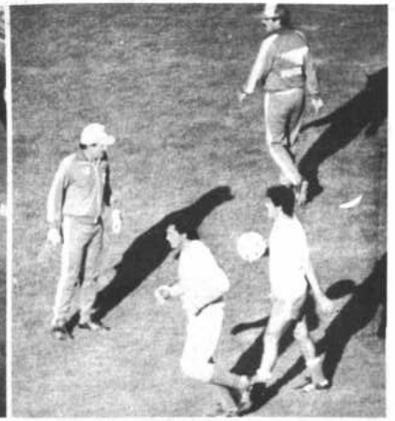

Culminaron prácticas

Con la realización de dominio de balón, maniobras estratégicas, jugadas de "pizarrón", tiros libres y remates al arco concluyeron ayer los preparativos del conjunto nacional que enfrentará mañana a los uruguayos en el estadio Hernando Siles. Las fotografías fueron tomadas, desde una de las cabinas de transmisión del estadio Hernando Siles.

La selección nacional culminó ayer sus preparativos con una sesión de fútbol que se realizó en el estadio Hernando Siles, de 16:00 a 18:00 horas, a puertas cerrads.

Los jugadores realizaron maniobras y jugadas denominadas de "pizarrón" para rivalizar el próximo domingo con Uruguay, por el Grupo Uno de las eliminatorias del Troneo Mundial Italia 90.

VARIOS GOLES

Los jugadores luego de culminar las prácticas en el estadio Hernando Siles, en entrevistas concedidas a PRESENCIA DEPORTIVA expresaron que están dispuestos a defender con honor la divisa nacional.

"Estamos dispuestos a derrotar - dijeron - por varios goles a los uruguayos, es cierto que la altura puede afectar algo, pero cuando un plantel sabe jugar al fútbol no teme estas cosas climáticas, por ello pensamos que Uruguay vendrá a tratar de vencer, pero se encontrará con un plantel aguerrido, fuerte, capaz y contundente".

REINA CONFIANZA

En el Hotel Crillón, donde está concentrada la selección nacional, reina gran confianza. Los futbolistas pasan momentos felices, conversando acerca de varios temas como las visitas que hicieron a la Ciudad del Niño y al Presidente Constitucional de la República en Palacio de Gobierno.

PLANTEL

El equipo que rivalizará con Uruguay estaría conformado por Luis Galarza, Eligio Martínez, Ricardo Fontana, Marcos Ferrufino y Roberto Pérez; Carlos Soria, Vladimir Soria, Miltón Melgar y Erwin Romero, William Ramallo y Alvaro Peña.

Romer Roca también está en los planes del director técnico Jorge Carlos Habegger quien se declaró partidario de efectuar una campaña importante en el Grupo Uno. Descontó un triunfo frente al Uruguay.

Valor

Romer Roca, buen jugador nacional. Alternará en el equipo boliviano

Optimismo

Existe notable optimismo entre los integrantes del equipo nacional de fútbol. Ayer culminaron sus agrestos. Hoy efectuarán en Tembla-

PRESENCIA

68

agencias en toda la república

SATISFACCION PUBLICA

Yo, Angel Palma S. en momentos de ofuscación, ofendí a la Sra. Gabriela Vda. de Nina, por lo que doy satisfacción pública.

Gracias

YACIMIENTOS PETROLIFEROS FISCALES BOLIVIANOS

GERENCIA DE EXPLORACION
INVITACION PUBLICA

La GERENCIA DE EXPLORACION DE YACIMIENTOS PETROLIFEROS FISCALES BOLIVIANOS, invita a las Firmas especializadas a presentar propuestas para la provisión del siguiente Servicio:

Nº DE INVITACION	DESCRIPCION
2da. Inv. Púb. Nº 384-89	- Prospección Geoquímica de Superficie - Técnica Gromicrobial - Area Madre de Dios - Departamento de La Paz y Pando Bolivia

El pliego de Especificaciones, puede ser retirado de la SECRETARIA DE LA DIVISIÓN DE MATERIALES DE LA GERENCIA DE EXPLORACION DE Y.P.F.B., y las propuestas a la Invitación deberán sere entregadas en sobres cerrados y lacrados, en la misma SECRETARIA, ubicada en el Km. 2 sobre la carretera a Cochabamba, teléfono Nº 3-8789, hasta el día sábado 9 de septiembre de 1989, a horas 1 2:00 (doce del día).

Santa Cruz, 30 de agosto de 1989

Deporte Intercolegial

Finales de volibol

Lunes 4, coliseo Ciudad de La Paz

14:00	A. School	Los Pinos	(V)
14:45	I. Americano	Don Bosco	(V)
15:30	I. Católico	F. Boliviano	(D)

Cancha de la calle Junín

14:00	Lourdes	Santa Ana	(D)
14:45	L. Venezuela	Liceo Bolivia	(D)
15:30	Loretto	Liceo La Paz	(D)
16:15	Amor de Dios	I. Calderón	(D)

Cancha Rosa Gattorno

14:30	H.Dávila (T)	Pedro Poveda	(D)
15:15	Bancario	San Genaro	(D)
16:00	A. Miraflores	Yugoslavia	(D)

Martes 5, cancha "B"

14:00	Hugo Dávila	B. Israelita	(V)
14:45	D. Savio	A. School	(V)
15:30	I. Americano	San Antonio	(V)
16:15	S. Andrews	La Salle	(V)

Cancha Boliviano Israelita

14:30	San Calixto	Ingavi	(V)
15:15	Los Pinos	San Calixto (N)	(V)
16:00	Yugoslavia	Loretto	(V)

Certamen de fútsal

Cancha "C", categoría mascotas

14:00	M. Cervantes	Loretto
14:45	H. Dávila (T)	N. S. Fátima
15:20	San Ignacio	I. Bancario
15:55	Esc. Panamá	San Andrés
16:30	I. Católico	San Francisco
17:05	La Salle	San Calixto

Torneo de básquetbol

Lunes 4, Cancha B coliseo

14:00	J. F. Zuazo	San Luis	(D)
15:00	A. School	A. Miraflores	(V)
16:00	Liceo Francia	Loretto	(D)
17:00	I. Bancario	D. Savio	(V)

Miércoles 6, cancha "B" coliseo

14:00	S. Antonio	A. School	(V)
15:00	J. F. Zuazo	I. Americano (F)	(D)
16:00	I. Bancario	I. Americano (F)	(V)
17:00	Loretto	Santa Ana	(D)

Fútbol en Viacha

Lunes 4, complejo ferroviario

12:50	Ballivián (M)	Tomás Frías
14:20	Ballivián (N)	Copacabana

Miércoles 6, complejo ferroviario

12:50	Ingavi	Copacabana
14:20	Juan Pablo II	Ballivián (N)

Viernes 8, complejo fabril

12:50	Ingavi	Tomás Frías
14:20	Ballivián (N)	San Luis

Lunes 11, complejo ferroviario

12:50	Juan Pablo II	Copacabana
14:20	Ingavi	Ballivián (M)

Miércoles 13, complejo ferroviario

12:50	San Luis	Copacabana
14:20	Juan Pablo II	Tomás Frías

Viernes 15, complejo ferroviario

12:50	Ballivián (N)	Copacabana
14:20	Juan Pablo II	Ballivián (M)

Lunes 18, complejo ferroviario

12:50	Tomás Frías	San Luis

Fútsal

S. Francisco goleó a Cervantes 8 a 0

La selección de fútbol de salón del colegio San Francisco derrotó ayer a su similar de Miguel de Cervantes por ocho tantos contra cero, en un encuentro donde se registró la mayor cantidad de goles, en la fecha que se cumplió en la cancha "C" del coliseo Ciudad de La Paz.

Los niños de San Francisco jugaron con mucha decisión para alcanzar el triunfo y asegurarse una óptima posición en el torneo infantil, donde se registraron los siguientes resultados.

Felipe II Guzmán venció a Inglés Católico por 4 a 3, María Inmaculada a Nuestra Señora de Itatí 5 a 4, La Salle a Loretto 5 a 1 y empataron Marien Gartten y Ferroviario 3 a 3.

Fútbol

Los siguientes resultados se registraron ayer en el fútbol: La Salle 1 Centro de Informática 0, Gualberto Villarroel 1 Hugo Dávila 1, Saint Andrews 2 Ferroviario 1 y Daniel Sánchez Bustamente 3 Instituto Bancario 2.

Intercolegial

En acción las jugadoras de las selecciones de Loretto e Instituto Americano, que jugaron ayer en la cancha "B" del coliseo Ciudad de La Paz.

Fútsal en Villa San Antonio

La Liga Deportiva San Antonio convocó al campeonato de fútbol de salón reservado para equipos de las categorías mosquitos, mascotas e infantil, que se desarrollará en el polideportivo de esa zona.

Las inscripciones se reciben a partir de la fecha hasta el 13 de septiembre próximo, día en que se aprobará el programa de partidos.

En categoría mosquitos participarán niños de hasta 9 años de edad; en mascotas, hasta 12 y en infantil hasta 14 años.

Como derecho de inscripción los clubes pagarán la suma de 10 bolivianos; por tarjetas 25 centavos y por formulario de inscripción 20 centavos.

Liga 12 de Octubre

ADESU organiza escuela de fútbol

Los profedores David Cordero, Jimmy Copa y Víctor Cordero anunciaron que en breve funcionará en Obrajes la Escuela de Fútbol de ADESU para cuyo efecto invitan a los padres de familia a inscribir a sus niños a dicha escuela.

La Academia Sureña de Fútbol tiene el plan de trabajo para las siguientes categorías.

Bichitos de 6 a 8 años, mosquitos de 8 a 12, preinfantil de 10 a 12, infantil de 12 a 14, prejuvenil de 14 a 16 y juvenil de 16 a 19 años.

Las inscripciones se reciben en la sede de la Asociación Deportiva del Sur (ADESU) en los horarios de 10 a 12 por las mañanas y de 16 a 18 por las tardes.

Agenda

LA PAZ
ESTABLECIMIENTOS FARMACEUTICOS PARA HOY SABADO 2 DE SEPTIEMBRE

CAPITOL C. Murillo Nº 413 esq. Av. América Tel. 359141 **STELLA MORRIS** Av. 16 de Julio El Prado Nº 1809 Tel. 359633 **VIRGEN DE REMEDIOS** Calle Ballivián Nº 1446 Tel. 341444 **NIÑO DE PRAGA** Av. 6 de Agosto Nº 2376 Tel. 365864 **GUADALUPANA** Av. Sánchez Lima Nº 2138 Tel. 324914 **CRISTO REY** Av. General Lanza Nº 2210 Tel. 327534 **CONCHITAS** Calle Conchitas Nº 555 Tel. 374614 **UNIVERSO** Plaza Uyuni Tel. 354979 **REGINA** Av. Saavedra Edf. Miraflores Tel. 326904 **RENACER** Av. de las Américas Nº 189 Tel. 310910 **VENUS** Cruce V. Copacabana y San Antonio Tel. 332117 **MADRID** Calle Pucarani Nº 339 **SEÑOR DE MAYO** Av. República Nº 1491 V. Victoria Tel. 343958 **SAN BARTOLOME** Calle Luciano Alonzea Nº 1133 Tel. 350230 **SAN IGNACIO** Calle Max Paredes Nº 647 **CAROLA** Av. Buenos Aires Nº 553 **NOBEL** Calle León de la Barra Nº 870 **PALERMO** Calle 14 esq. Sánchez Bustamante Calacoto Tel. 796046 **BEJARANO I** Calle 21 Calacoto Edf. San Miguel Tel. 791691 **V. DE LA CANDELARIA** Av. Alfonzo de Ugarte Nº 46 (Z. 16 de Julio) **LITORAL** Av. 12 de Octubre Nº 36 Ceja El Alto **CUATRO DE FEBRERO** Ac. Constantino de Medina Nº 10 V. Dolores Tel. 810503

TELEFONOS DE TERMINAL DE BUSES LA PAZ

Informaciones Terminal de Buses Tels. 367273-367270; Transportes **KORILAZO** Tel. 323810; Transportes **AROMA** Tel. 357449; Pullman **"NOBLEZA"**, Tel. 361427. Pullman **ATLAS**, Tel. 328621. Pullman **AVAROA** Tel. 327096; Flota **COPACABANA**, Tel. 366783, Pullman **BOLIVIA**, Tel. 355854; Pullman **URUS IMPERIAL**, Tel. 350793; Flota **RELAMPAGO**, Tel. 369758; Flota **ANDINO**, Tel. 320471; Flota **EL DORADO**, Tel. 359153; Flota **SAN FRANCISCO** , Tel. 378084; Flota **ORURO**, Tel 354612; Flota **BUSTILLOS**, Tel. 326894; Pullman **PUNATA**, Tel. 377909; **FLOTA PANAMERICANA**, Tel. 371119; Transportes **LITORAL**, Tel. 358603; Transportes **INQUIVI**, Tel. 341050; Pullman **URKUPEÑA**, Tel. 353214; Transportes **COPACABANA**, Tel. 322888; Transportes **6 DE AGOSTO**, Tel 320542; Transportes **SAN LORENZO**, Tel 32891 1; Transportes **VELOZ DEL SUD**, Tel. 323146; Transportes **CISNE**, Tel. 361321; Transportes **EL CONDOR**, Tel. 320471; Transportes **LA PAZ**, Tel. 377443. Pullman **AMERICA**, Tel 352113. Autobuses **POTOSI**, Tel. 355485; Transportes **10 DE NOVIEMBRE**, Tel. 361138.

TELEFONOS DE URGENCIA

HOSPITAL DE CLINICAS Maternidad, Tel. 376472; **TRANSITO**, Tel. 371224 y 371220; **ASISTENCIA PUBLICA**, Tel. 118-379658; **MATERNIDAD**, Tel. 314414; **NEUROCIRUGIA**, Tel. 320728; **PENSIONADO**, Tel.322823. **BOLIVIAN POWER Co. Ltd. RECLAMOS**, Tel 354357; **BOMBEROS**, Tel 378468 - 378469 - 110 **HOSPITAL DE CLINICAS CENTRAL**, Tel. 376472; **ATENCION DE PARTO DOMICILIARIO**, Tel. 360700; **RADIO PATRULLA**, Tel. 110; **AASANA** (Aeropuerto Informaciones) Línea Piloto. Tel. 810122. **SAMAPA**, Tel. 311222; **DIRECCION NAL. DE INVESTIGACION**, Tel. 356124 ; **ESTACION CENTRAL**, Tel. 353510-352510. **BUSCAMOVIL**, Central Maestro. Tel. 320644; **INSTITUTO NACIONAL DE FARMACODEPENDENCIA (INIF)**, Tel. 356484. Atención las 24 horas del día.

H. MUNICIPALIDAD DE LA PAZ

TELEFONO DEL RETEN, Tel. 371223; **MUNICIPIO DE EMERGENCIA**, Tel. 371256 - 375266; **TASA** Reclamos, Tel 133. Informaciones. Tel. 104; **SEÑORITA HORA**, Tel. 117 y **LARGA DISTANCIA INTERIOR**, Tel 356700, Interior Tel.

Municipal juega esta tarde con Católica en básquetbol

Basquetbolistas
Claudia Perlá y Ayllne Zabalaga, componentes de la selección de básquetbol del colegio Loretto.

Los quintetos masculinos de Municipal y Universidad Católica se enfrentarán esta tarde desde las 17:00 en la cancha principal del coliseo Ciudad de La Paz, al cumplirse una nueva fecha del campeonato de básquetbol de categoría primera de honor.

Municipal marcha invicto en la presente temporada y tratará de conservar esa posición, al cumplir su tercera presentación en la temporada. Universidad Católica, también está invicto luego de haberse impuesto en el clásico universitario, en la primera fecha.

En damas, desde las 15:45 se enfrentarán los quintetos de Universidad Católica y Juan Capriles. El primero defiende el título paceño mientras que el segundo, ascendió en la presente temporada y registra yá una derrota en su campaña.

Juvenil

La Asociación Departamental de Básquetbol de La Paz programó para las 14:30 horas la inauguración del torneo juvenil, con el encuentro que sostendrán los planteles masculinos de RAV y San Calixto.

Simultaneamente en la cancha del colegio San Ignacio, jugarán desde las 14:30 horas, Ingavi con Universidad Católica y Don Bosco con San Ignacio.

Goleo Litoral

El quinteto masculino de Litoral se alzó con una categórica victoria de 145 puntos contra 52, de Gimnasia y Esgrima, al cumplir anoche su segunda presentación en el torneo.

El primer tiempo terminó 87 a 29 a favor del quinteto vecedor, que el lunes probará su real capacidad al enfrentar a Ingavi, su clásico rival en los campeonatos de básquetbol.

En damas, Amerist venció a Municipal por 69 a 65, en un disputado encuentro cuyo primero tiempo finalizó 35 a 26 a favor del equipo vencedor.

GITP organiza concurso de tiro

Con el auspicio del Grupo Internacional de Tiro Práctico de La Paz, se iniciará hoy en el polígono de Alto Irpavi el concurso en homenaje al II aniversario de fundación de dicha organización deportiva.

Según la convocatoria, la competencia se iniciará a las 8:30 horas y será abierto a toda persona que desee participar observando el reglamento y las instrucciones generales que se hicieron conocer oportunamente.

Los competidores podrán utilizar pistola y revólver calibres, entre 38 y 45 mm., pero de designación "magnum". Los tiradores de pistola podrán utilizar varios cargadores preparados de antemano a cada prueba, pero estos no excederán la culata del arma por más de 2 centímetros.

Los tiradores de revólver podrán utilizar cargadores rápidos o "speed Loaders" para reaprovisionarse. Durante la prueba no se permitirá cargar los cargadores en la boca. Esas son las principales disposiciones de la convocatoria.

Con caracter previo a la competencia se desarrollará un programa que empezará con la ización de la bandera nacional a los sones del himno nacional; luego se izará la bandera del GITP, hablará su presidente Miguel Reznicek, luego uno de los invitados especiales, y palabras de seguridad en el polígono a cargo de Denis Reznicek.

El programa continuará con la promesa deportiva y se desconcentrarán los equipos participantes. Inmediatamente se procederá a la inscripción de los participantes para sortear el orden de la competencia y dar inicio al torneo.

Los organizadores de este interesante tor-

Nómina de árbitros para los partidos de fútbol en El Alto

Sábado, Liga Pacajes Caluyo: Juan Huanquiri, Humberto Aduviri y Sebastián Luque. Liga Alto Lima: Hugo Gutiérrez, Natalio Saravia y Alberto Alanoca. Liga San Andrés, Sandy Mercado, Juan Sullcani y Florentino Gutiérrez.

Domingo, Jorge Gutiérrez, Félix Mendoza u Jacinto Vallejos. En Alto Lima, Mario Fernando Luque, Estéban Colquehuanca y Jaime Yanarico.

Liga Kollasuyo, Adolfo Roque, Porfirio Ramos y Edwin Gutiérrez; Liga Taraco, Ricardo Salazar, Fernando Colque y Feliciano Nina. Liga Brasil, Natalio Saravia, Pedro Guispe, Julio Vizaluque; Liga Mayor de Río Seco, Froilán Tiñini, Alberto Limachi y Wálter Arias.

Liga 1º. de Mayo, Humberto Aduviri, Juan Adolfo Condori y Valentin Ticona; Liga 19 de Julio, Wilmer Mendoza, Hugo Gutiérrez y Severo Mamani; Liga San Luis, Sandy Mercado, Andrés Zarsuri y Paulino Viadez.

Lunes, Liga Gremialistas, Jorge Gutiérrez, Mario Fernando Luque, Ricardo Salazar, Adolfo Roque, Fernando Choque y Félix Mendoza.

Deporte en los barrios

Sheltic y Anapol se enfrentan en ADESU

Los planteles de Sheltic y Anapol se enfrentarán esta tarde desde las 15:30 en el único encuentro de categoría primera de ascenso, en el torneo de fútbol que organiza la Asociación Obrera Deportiva del Sur (ADESU).

El programa se desarrollará desde las 14:10 con el siguiente orden de confrontaciones: Mac Donal-Municipal, Sheltic-Anapol y Unión-Aponte Haraganes.

Mañana desde las 8:30 horas se enfrentarán, San Jorge-Archis, Huracán-The Strongest y Fernando Flores-Mariscal Braun.

Por el torneo infantil, en la cancha del colegio San Ignacio, jugarán desde las 12:20 horas, Atlético Seguencoma-Sporting, Cesel-Aponte Aragones, San Javier-V. T., San Ignacio-Bolognia, Real Beni-Florida y Loyola-Mercedes Benz.

Nueva fecha en la Liga 12 de Octubre

El programa de partidos que se cumplirá hoy desde las 12:50 horas, es el siguiente.

Deportivo Honda-Atlético Progreso, Deportivo Eliane-Talleres, Deportivo ICA-Defensor 22 de Agosto, Cultural Miners-Deportivo Chuquiago y Atlético Bayer-Sporting Tablachaca.

Mañana a partir de horas 8:00 se enfrentarán: San Luis de Umala-Unión Talleres Luminar, Defensores-Unión Umala, Villa Concepción-CDC Khantati "A" y Unitec-Deportivo Valencia.

San Miguel-Florida Pomata en el obrero

El principal encuentro de fútbol de categoría primera de honor se cumplirá esta tarde desde las 13:30 horas en el estadio Andrade de Miraflores entre los elencos de San Miguel y Florida Pomata.

También por la misma división jugarán, Instituto Nacional del Torax-Deportivo Arque y Central Collana.

El programa comenzará a horas 7:50 con los partidos entre Moco Moco-Choferes Empleados, Capiñata-Intercarabuco, Cariocas-Chijmuni, Colombia-New Players y los planteles infantiles de Central Collana-Moco Moco.

Mañana se enfrentarán desde las 7:50 horas, DCB-Cid Cártago, New Players-Central Collana, River Caine-19 de Marzo y Díaz Romero-Juvenil Dinamo.

Mañana desde las 8:50 horas, jugarán: Magníficos-Rubén Méndez, Huracán Tupiza-Sporting Sucre (damas), Universo-Deportivo Buhos y Camargo Cinty-Topáter.

Programa de la Liga de Comercio

Esta tarde en la cancha de Kilómetro 7 se enfrentarán por el torneo de la categoría primera de honor, desde las 13:30 horas, Toyota-AGDA, Coimpe-Comindem y AISA-Atlantic.

Huracán Tupiza-Buhos juegan en básquetbol

Tres encuentros que se desarrollarán esta noche desde las 18:50 horas en el coliseo del estadio Andrade, que comenzará con la confrontación entre los planteles de Atlético Tarija y Estudiantes UCB, en categoría de ascenso.

En primera de honor, se medirán, Hu-

La Paz, Bolivia
Sábado 7 de septiembre de 1986

Presidente Paz Zamora:

"Hay una gran decisión: Vencer"

Presidente recibió ayer a la selección en Palacio de Gobierno.- Deseó suerte a los jugadores.- Dirigentes de la FBF expresaron su gratitud al primer mandatario.

Buena suerte
El presidente Constitucional de la República, Lic. Jaime Paz Zamora, recibió ayer a los integrantes del seleccionado nacional de fútbol en el Salón de los Espejos de Palacio de Gobierno. Su Excelencia deseó suerte a los futbolistas. En la fotografía de la izquierda, Borja recibe un balón del Presidente. Derecha: "Bolivia hará varios goles", dijo el primer mandatario. Junto al Presidente aparecen Oscar Eid Franco, dirigente del MIR-Nueva Mayoría; Toto Arévalo, SGDJ, Alfredo Salazar, presidente de la FBF, y dirigentes de la Comisión Seleccionadora.

"En este Palacio de Gobierno se toman grandes decisiones para los destinos superiores del país. Hoy precisamente asumimos una gran decisión: Vencer. Todos los bolivianos estamos seguros que la selección nacional derrotará a los uruguayos el domingo," expresó ayer el Presidente Constitucional de la República, Lic. Jaime Paz Zamora.

Los integrantes del Equipo Bolivia visitaron ayer al primer mandatario en Palacio de Gobierno donde compartieron con su Excelencia, dirigentes políticos, los hijos del primer mandatario y dirigentes de la Federación Boliviana de Fútbol.

SUERTE

Jaime Paz Zamora deseó suerte a los futbolistas a tiempo de instarles a cumplir una buena actuación para fortificar las aspiraciones clasificatorias del conjunto nacional que compite en el Grupo Uno de las eliminatorias del Mundial Italia 90.

OBSEQUIOS

El Presidente de la República obsequió relojes a los jugadores y miembros del cuerpo técnico del conjunto boliviano a tiempo de manifestar que "en este pequeño presente está el cariño del pueblo boliviano y del Presidente de la República."

GRATITUD

El presidente de la Federación Boliviana de Fútbol, Alfredo Salazar Rivas, puso de relieve el gesto del primer mandatario a tiempo de manifestar: " La semilla que usted está sembrando en favor del deporte, la niñez y la juventud dará sus frutos. Democracia también es apoyar al deporte, formar a la niñez de nuestro pueblo. Excelencia, jugadores, dirigentes, cuerpo técnico y dirigentes expresamos nuestra gratitud por su deferencia e identificación con la selección nacional." Luego Salazar le entregó una plaqueta con el escudo de la FBF.

CARLOS BORJA

El capitan del seleccionado sostuvo que mañana, el conjunto boliviano derrotará a los uruguayos y que el triunfo será dedicado al pueblo boliviano y al Presidente de la República.

Los futbolistas salieron de Palacio de Gobierno satisfechos por conversar nuevamente con el Presidente Jaime Paz Zamora. Prometieron realizar un buen partido mañana.

Jugadores con el Presidente
En las escalinatas de Palacio de Gobierno aparecen los jugadores con el primer mandatario. Lic. Jaime Paz Zamora. Los futbolistas dejaron

Frases-Frases

"Hay que tener cuidado con la habilidad de los jugadores Sosa, Paz y Alzamendi", expresó ayer el Presidente de la República.

"El fútbol es un deporte que apasiona, posibilita grandes fiestas deportivas, y el domingo Bolivia estará de fiesta", manifestó Erwin Romero.

Javier Ortuño, dirigente deportivo, y miembro de la Comisión Seleccionadora, sostuvo: "Estamos devolviendo la gentileza a su Excelencia. Creemos que el domingo Bolivia festejará un nuevo triunfo".

Oscar Eid Franco, dirigente del MIR-Nueva Mayoría, dijo: "Tenemos un gran equipo. Hay confianza, convicción y deseos de marcar muchos goles. Suerte".

"Bolivia cuenta con un gran equipo -dijo Jaime Paz Pereira- y estoy convencido que el domingo se adjudicará un buen triunfo. "El hijo del Presidente de la República también estuvo ayer en Palacio de Gobierno.

Germán Telleria, dirigente de la comisión Seleccionadora del Equipo Bolivia, manifestó: "El gesto del Presidente de la República insu-

Obsequio
Jorge Habegger, DT de Bolivia, recibió un reloj de manos del Presidente de la República. Junto a ellos aparece Oscar Eid Franco.

EN VENTA
CATERPILLAR

SKIDDER 518 -AMERICANO
Telf. 25661 -29174 -Cochabamba

Uruguayos llegan esta noche

JUEGA MAÑANA
Rubén Paz, jugador uruguayo que aparece junto a nuestro colega Jorge Crosa del diario El País.

Jorge Crosa - De "El País" para PRESENCIA DEPORTIVA

En estas eliminatorias, como en todas, desde que se iniciaron los torneos mundiales, se han jugado toda suerte de comentarios, declaraciones, idas, venidas, vueltas y vaya uno a saber que cosa más.

En este caso particular de los bolivianos y los "celestes" se comentó que Uruguay no le tenía miedo a la altura. Todos sabemos lo cauto y mesurado que es el cuerpo técnico integrado por Tabárez y Gestó.

Sostenemos que de ningúna manera esa expresión puede haberse generado justamente en ellos, que calibran cada una de sus palabras hasta con "cierto método". No se olviden la profesión que cada uno de ellos dos tienen -uno es maestro de primaria, y el otro docente de la Comisión Nacional de Educación Física. Por lo que ... se dificulta que esa expresión tenga la seriedad que caracteriza a los citados orientadores de la selección nacional del sur de América.

Con profundo respeto aquí, es bueno decir que la "celeste" no precisa entrar en ese pleito retórico, semántico y fuera de la realidad. Se han ganado campeonatos mundiales, sudamericanos, panamericanos, olímpicos, Copas Libertadores de América, certámenes continentales e intercontinentales, y muy pocas veces se hizo uso del verbo agresivo o bien del contemplativo irónico para enfrentar a quien se tuviera en suerte por delante.

No es costumbre de los uruguayos la fanfarronería.
Nos hemos criado en la humildad como todo pueblo subdesarrollado que intenta salir de una vez por todas de la angustia económica que nos aflige a todos.

Los hombres deportistas de nuestro país son duros, juegan fuerte, son firmes en su accionar pero de manera alguna desleales o soberbios y altaneros.

En ese espejo jamás nos hemos mirado, ni lo haremos.
Es nuestro principio básico de vida, unir y no destrozar viejas amistades.

Hay otros graves conflictos que castigan a estos pueblos de América como para que todavía nos demos el lujo de subestimar ... o de aceptar calladamente lo que quieran inventar o decir por ahí.

Uruguay jugará en la cancha como sabe.
Los comentarios "previos" no existen. Son inventos.
Y aquí hay que vivir de realidades.

Selección uruguaya
En la fotografía superior aparecen los jugadores del equipo Uruguayo junto al cuerpo técnico presidido por Oscar Tabarez. En la inferior, Antonio Alzamendi, delantero, del equipo "charrúa". El plantel visitante llega hoy procedente de Chile donde ayer realizaron intensas prácticas. (Fotografías, de El País de Montevideo).

Se agotaron entradas para partido Colombia-Ecuador

GUAYAQUIL, 1º (AP).- La enorme expectativa creada por el partido del próximo domingo entre Colombia y Ecuador por las eliminatorias mundialistas hizo que las entradas que salieron a la venta el miércoles de esta semana se agotarán inmediatamente.

Pese a quejas del público por su elevado costo y que fueron vendidas como abonos que incluyuen también el partido frente a Paraguay, las entradas se vendieron rápidamente, según se constató.

El partido de revancha entre colombianos y ecuatorianos será el domingo a las 18:00 locales (13:00 GMT) y se jugará en el monumental estadio de Barcelona, que tiene capacidad para 55.000 personas.

Los jugadores y el cuerpo técnico ecuatorianos recuperaron el optimismo tras el partido amistoso de entrenamiento con el Filanbanco la noche del miércoles con un triunfo de la selección por 7-2.

Demanda de entradas para partido Brasil vs Chile

RIO DE JANEIRO, 1º (AP).- La intensa demanda de boletos para el partido Brasil-Chile clasificatorio para la Copa Mundial de 1990 ha alarmado a las autoridades del fútbol de este país que han propuesto que la transmisión por televisión cubra la región y evitar aglomeraciones.

La Confederación Brasileña de Fútbol dijo hoy que había vendido los 152.030 boletos para el juego del domingo en el estadio Maracaná de Río de Janeiro.

Se esperaba que otros 50.000 hinchas acudan al estadio intentando comprar boletos.

La prensa dijo que el presidente de la Confederación, Ricardo Teixeira, estudiaba suspender la prohibición para transmitir el partido por televisión a la zona, y reducir la multitud.

Hoy, numerosos aficionados comenzaron a hacer cola frente a las ventanillas de venta de boletos del estadio que tiene capacidad para 180.000 personas. Los últimos boletos fueron vendidos antes del mediodía. **Se impuso una limitación de cinco boletos por persona.**

CAUDILLO
Ricardo Fontana, pieza clave en el equipo nacional que mañana jugará contra Uruguay en partido válido por Italia 90

Desazón en el plantel peruano

Prohiben a jugadores leer diarios

LIMA, 1º SEP. (EFE).- Los jugadores de la selección peruana de fútbol, que están disputando contra Bolivia y Uruguay la eliminatoria suramericana al Mundial Italia 90, han sufrido la prohibición de leer diarios para evitar problemas anímicos ante las constantes críticas, informó hoy en Lima un miembro del cuerpo técnico.

"No queremos que cunda la decepción y el desaliento con el propósito de intentar la hazaña de ganar los partidos que nos faltan contra bolivianos y uruguayos", dijo Javier Beltrán, preparador físico de los futbolistas.

Dicha fuente subrayó que la recomendación formulada a los futbolistas de ni siquiera leer los titulares de los periódicos, tiene también como fin devolverles la fe, la alegría, el optimismo.

"Los diarios sólo infunden pesimismo, y pareciera que tienen el propósito de matar a los jugadores", dijo Beltrán.

La prensa deportiva, sin excepción, ha criticado severamente la labor de los jugadores, y dirigió sus más duros comentarios contra los que fueron traídos del extranjero para reforzar el equipo, entre ellos Julio César Uribe, Franco Navarro, Jorge Hirano y Wilmar Valencia.

Beltrán declaró creer en el "milagro" que Perú puede vencer por Montevideo, triunfos que pueda permitirle, por lo menos, empatar en puntos y en diferencia de goles.

La selección peruana perdió ante Bolivia (1-2) en La Paz, y ante Uruguay (0-2) en Lima.

En tanto, el entrenador del equipo peruano, el brasileño José Macia "Pepe", dijo encontrarse "muy dolido", triste y abrumado" por la eventual eliminación de Perú.

"Esta derrota me dolió mucho. Me abrumó y siento como si se abriera la tierra a mis pies, asumo mi responsabilidad, pero no toda la culpa es mía", expresó el técnico.

"Por favor, no pidan imposibles si no hay organización. Es desalentador ver como trabajan sin orden y con mucha improvisación", añadió el entrenador, al pedirle su opinión si Perú aún puede clasificarse para el mundial.

"Pepe" dijo que en cuatro meses al frente de la selección peruana no podía corregir "errores" que arrastra el fútbol peruano en diez años.

"La culpa es de todos porque no hay mística ganadora, y el futbolista peruano se está acostumbrando a perder. Ellos parecen que se han olvidado lo que es la imagen triunfadora", declaró.

A PUERTAS CERRADAS
Nuestro fotógrafo Lucio Valdivia, desde una de las cabinas de radio en el quinto piso del estadio Hernando Siles, captó esta fotografía de la práctica cumplida en la víspera.

Grupo Horizonte grabó disco homenaje a Sucre

Por Rudy Miranda Noya

Dentro del programa de festejos del 450 aniversario de la fundación de La Plata -que se conmemora el 16 de abril de 1990-, la Alcaldía Municipal de Sucre ha editado un primer disco que reúne las composiciones más populares y expresivas de nuestro folclore, y que ha merecido el reconocimiento y aplauso de la ciudadanía hacia el periodista Omar Montalvo Gallardo, el Concejo Municipal, y todas aquellas personas que están participando en la realización de los festejos que se vienen efectuado para difundir las glorias de un pasado fastuoso, conocer el arte, la cultura, y todo lo que tiene que ver con Sucre y sus proyecciones futuras.

El disco contiene las siguientes composiciones musicales:

1.- Noches de Sucre (Kaluyo de Ramón Chumacero Vargas, Armando Blacut y Alberto Buitrago).

2.- Para la noche del dolor (cueca de Claudio Peñaranda y José Lavadenz).

3.- Sed de Amor (cueca de Rafael García Rosquellas y Miguel Angel Valda).

4.- Clavelina deshojada (bailecito tradicional sucrense).

5.- Planta de lirio (bailecito tradicional sucrense).

6.- La ausencia (cueca de Guido Villagómez Loza y Simeón Roncal).

7.- Quimera (cueca de Matilde Casazola Mendoza) Premio Nacional 1989.

8.- De Jumbate (bailecito de Jesús Durán).

9.- Mariposa nocturna (cueca de Marina de Centellas y W. Ernesto Centellas).

10.- Huérfana paloma (bailecito carnavalesco tradicional sucrense).

11.- Colegio Azul (cueca de Bernabé Ledezma y Antonio Auza).

12.- A Sucre (bailecito de Ovidio Céspedes y Simeón Roncal).

El grupo Horizontes, cuyo promotor fue el comentarista discómano Tito Antonio Durán, lo integran actualmente: Jorge Poppe Avilés (vocalista), Felipe Arce Mendieta, Juan Gorena Aguilar, Jhony Mendoza Cano y Luis Fuño Villegas, quienes ya han grabado siete discos de amplia divulgación en Bolivia y el exterior.

La selección de las piezas musicales estuvo a cargo de personas entendidas en la materia y, creemos que este primer esfuerzo será compensado con la satisfacción de sus auspiciadores y la adquisición que todos los amantes de nuestro folklore harán en el país.

Nosotros alentamos la esperanza de que un segundo disco podría estar confeccionado en base a doce composiciones que se relacionan directamente con las diez provincias de Chuquisaca, con los aires tradicionales que se conocen hace tiempo y las creaciones expresamente dedicadas por Humberto Caballero (Tarabuco, Zudáñez, Sopochuy, Padillita, etc., etc.), Enrique Cuéllar Suárez (Zudáñez, Padilla Tomina, Monteagudo, Serrano, Muyupampa, etc.), Los de Camargo, y otros creadores, que con cariño ha logrado escribir en el pentagrama de sus suelos un retazo de amor y ternura a sus terruños, a su patria chica.

Revista musical

La compañía "Menuda y juvenil acción" vuelve a los escenarios de La Paz con un elenco de 30 artistas. Baile moderno, canto internacional y música en general, caracterizan las presentaciones de esta juvenil compañía de artista. Sus presentaciones se cumplirán en el local del Centro "Don Bosco" (Av. 16 de Julio) los días siete, ocho y nueve próximos en funciones de tanda. Componen la compañía niños y jóvenes entre 6 y 14 años de edad. Dirección general Eduardo Jordán.

Potosinos al Festival Lauro 89

POTOSI, (PRESENCIA).- Una representación potosina viaja a la ciudad de Cochabamba por décimo sexto año consecutivo para participar en una nueva versión del Festival Lauro de la canción boliviana.

La delegación de Potosí está conformado por cerca de 40 personas entre artistas que interpretarán en las diferentes categorías de solistas, dúos, trios y conjuntos folclóricos, según estipula convocatoria.

El presidente de la representación folclórica de Potosí es Alfredo Zamora, representante de Lauro en Potosí quien expresó a PRESENCIA su optimismo para lograr los primeros lugares en el citado evento que se realiza todos los años en la ciudad de Cochabamba.

Refirió que son 15 años que Potosí participa en el Festival Lauro de la canción boliviana, de los cuales en nueve ocasiones Potosí obtuvo el primer lugar y en las restantes fue segundo.

"Este antecedente significa que Potosí siempre ha dado nombre y prestigio al folclore de este distrito porque nuestros triunfos y lauros obtenidos a lo largo de 15 años dicen mucho de la representación Potosí", remarcó Alfredo Zamora.

Laredo en recital de charango

música

WILFREDO LAREDO charanguista de larga trayectoria en el cultivo de este instrumento, ofreció un recital en la Sociedad Boliviana de Integración Cultural, la pasada semana.

Laredo nació en la localidad de Colquechaca, Potosí, donde inició su actividad artística.

Las obras interpretadas fueron temas folclóricos y populares de conocidos autores bolivianos. Se escuchó Weretay, Tu altivez, Sueray Wañupuscka entre otros wayños, kaluyos, bailecitos y cuecas.

Música y conferencias

El Centro Cultural de Arte "Sol del Ande" ofreció un ciclo de cuatro conferencias y la participación de grupo folclórico musical, Kollasuyo Manta.

Durante las reuniones culturales, al margen de ser escuchadas interesantes disertaciones sobe indigenismo, colonialismo y medicina del hombre andino, se apreció la música folclórica boliviana en versión de grupo instrumental mencionado, aporte que hizo amenas las veladas.

Niegan visa a músico cubano

MEXICO, (PL).- De hecho lamentable fue calificada en esta capital la negativa estadounidense a otorgar visa al músico cubano de jazz Gonzalo Rubalcaba, quien debía actuar en el XIV Festival Latino de Nueva York.

En consecuencia, Rubalcaba canceló sus presentaciones aquí para este fin de semana en el teatro Hidalgo, en el marco del gran festival de la ciudad de México, que oficia de sede por extensión al encuentro latino de jazz.

Lo que ocurrió nos parece un hecho lamentable, dijo Oscar Vega, director de teatro de la Universidad Nacional Autónoma de México (UNAM), uno de los coordinadores del evento.

El festival es un foro artístico en el cual no existe la censura, pero ahora se da una situación opuesta, aunque fuera de la voluntad de sus organizadores, señaló.

Album de Ringo Starr

ATLANTA, EE.UU, (AP).- El ex beatle Ringo Starr, en su primera gira por los Estados Unidos en más de una década, logró impedir la salida de un álbum discográfico suyo que considera de inferior calidad.

La salida del álbum, que debía ser puesto a la venta esta semana, fue postergada un mes por un juez de esta ciudad, mientras abogados del astro y de una empresa discográfica de Memphis intentan zanjar la disputa.

CREON

SE VENDE

Concentrado de Sales para Hemodialisis (producto tetraquin argentino) bidones de 22 litros.

Telf. 2-2255

Santa Cruz de la Sierra - Bolivia

EN VENTA 2 JEEPS

Vendo Toyota Land Cruiser Modelo 84
1 color blanco y 1 color beige
Referencias: Ver los mismos en Av. 6 de Agosto Nº 2376, puerta Farmacia Niño de Praga, de horas 8 a 12 a.m. y 14 a 18 p.m. y enviar propuestas en sobre cerrado a casilla Nº 21183 hasta el día 12 de septiembre 1989.

puerta Abierta

PRESENCIA

RESPONSABLE: Mario D. Ríos Gastelú

La Paz, Bolivia, sábado 2 de septiembre de 1989

- Local para la Academia Boliviana de la Lengua
- Hallazgo en la Pirámide de Akapana
- Opera de Pekín actuará en La Paz
- Libro sobre Urkupiña
- Ballet de la URSS en Bolivia
- Artistas brasileños
- Festival "Lauro de la canción"
- Donación al Museo Nacional de Arte

EXPOSICION PICTORICA.- En la galería EMUSA, el pintor Johnny Heredia Humérez presentó una muestra pictórica poco común en las galerías de La Paz. Su obra calificada de "casi surrealista" presenta una característica muy particular como puede apreciarse en la fotografía que reproduce uno de sus cuadros.

Para escoger y ver

El *"Imperio del Sol"* de Steven Spielberg se presenta el próximo 3 de septiembre en el Lunes de cine que auspicia el municipio paceño. Cabe recordar que a las habituales funciones de las 19:30 Producciones "Antena" están encarando matinées destinadas a escuelas y colegios de la ciudad con un debate posterior para tratar los aspectos más relevantes de cada filme que se exhibe.

"Matador" de Pedro Almodóvar. Un inquietante (y desafiante) trabajo del realizador español más connotado del último tiempo. Un esfuerzo de una distribuidora pequeña que se debe apoyar. Una película que necesita de un sexto sentido para una comprensión correcta de su propuesta estética y temática. Funciones habituales de matinée, tanda y noche.

"La deuda interna" de Miguel Pereyra. "Un viaje hacia el interior de nosotros mismos", señala el slogan publicitario. En verdad es así: Un desenmarañamiento de esa otra Argentina, provinciana, polvorienta, árida, desolada, pobre y norteña a la que el realizador Miguel Pereyra se ha aproximado con verdadera sensibilidad y con escasos recursos económicos. Es el transcurso de Veronico Cruz que viaja sin saberlo, sin conocer el país oficial, al más absurdo y desgarrante suceso de la última historia: La guerra de las Malvinas que despachó a tantos jóvenes de los que la dictadura militar sólo se enteró en el momento en que debía usarlos como carne de cañón. Con un elenco que reinterpreta sus vivencias diarias y un sólo actor profesional, (Juan José Camero) "La deuda interna" conmueve por su cuidadosa manera de presentar los hechos y por recordarnos, una vez más, que a la vuelta de la esquina hay una realidad más importante, tantas veces desterrada de nuestros corazones. Funciones habituales de matinée, tanda y noche.

Linterna Mágica

Por Julio C. Peñaloza Bretel

Dos estrenos de importancia se han producido en la ciudad: *"La deuda interna"* del argentino Miguel Pereyra y "Cobra verde" del alemán Werner Herzog. En el primer caso se trata de una película caracterizada por sus antecedentes latinoamericanos: Falta de financiamiento y todas las consecuencias desencadenantes de la falta de apoyo oficial. En el segundo, un paso más en la obsesiva carrera del germano Werner Herzog, de quien conocemos *"Nosferatu el vampiro"*, *"¿Quién mató a Katherine Blume?"*, *"Aguirre, la ira de Dios"* y *"Fitzcarraldo"*. A Herzog se le ha calificado por sus indetenibles marchas por concretar proyectos desmesurados y monumentales. A veces lo ha conseguido, a veces, también ha sacrificado hasta vidas humanas por lograr sus propósitos.

***

Y sobre *"La deuda interna"*: Apoyar un filme valioso, sensible y ligado al interior de nuestra realidad cultural.

***

La Alianza Francesa y la Cinemateca Boliviana tienen preparado un interesante ciclo dedicado a revisar a "El cine y la historia" desde el 17 de septiembre. Los títulos:

"Mr. Klein" (1976) de Joseph Losey.

"El viejo fusil" (1975) de Robert Enrico.

"El viejo y el niño" (1966) de Claude Berri.

"Los jinetes de la tormenta" (1983) de Gerard Vergez.

"Pic et pic et colegran" (1971) de Rachel Wiensberg.

"Ran" (1985) de Akira Kurosawa estreno nacional.

"Adiós a los niños" de Louis Mallé se presentará el lunes 4 en la Casa de la Cultura como parte de la programación de las matinées dedicadas a los niños y que con el apoyo de Producciones Antena se viene llevando a cabo con la participación de distintos colegios de la ciudad. La función se inicia a las 16:00 en el Teatro Modesta Sanginés.

Festival de Deauville será europeo

Por Horacio Cabral-Magnaso

DEAUVILLE (FRANCIA), (EFE).- Como un "espacio europeo" donde se estrecharán vínculos entre la pantalla del viejo mundo y la del nuevo mundo, definieron sus organizadores al festival del cine norteamericano, que se inauguró el viernes, en esta playa francesa.

Sobre ese particular, los delegados generales de certamen -Lionel Chouchan y André Halimi- subrayaron que Deauville-89, superando los esfuerzos desplegados en años anteriores, recibirá a un número importante de profesionales y periodistas europeos.

Dentro de ese contexto, Deauville-89 brindará al público y a la prensa internacional un coloquio de capital interés para intensificar las relaciones ente el cine europeo y la pantalla nortamericana.

El mismo estará consagrado al tema "¿qué tipo de cine europeo debe exportarse a Estados Unidos?" y reunirá a profesionales del séptimo arte de ambos continentes.

Los debates concluirán con la proyección de un filme, francés inédito, subtitulado en inglés para la mejor comprensión de los participantes estadounidenses.

Dentro del mismo contexto, se dará una rueda de prensa dedicada al Primer Festival del Filme Francés, que se celebrará en Saratosa (Estados Unidos), entre el 14 y el 19 de noviembre próximo.

Esa manifestación se realizará bajo la doble presidencia honoraria de Bob Martínez, gobernador del estado norteamericano de Florida, y de Jack Lang, ministro francés de Cultura.

Entre las treinta películas que presentará el Festival de Deauville, figurará el tercero y más reciente de los ya famosos *"Indiana Jones" y la "Ultima cruzada"*, es su título, está interpretado por Harrison Ford, uno de los actores preferidos por Spielberg, y por el ex James Bond Sean Connery, en el papel del padre del protagonista.

Esta película, según ha trascendido en los medios de la crítica cinematográfica, nada tiene que ver, ni a nivel de la temática, ni en el dominio de la elaboración técnica, con el poético filme *"E.T."* (El Extraterrestre), del mismo realizador lo que demuestra que Spielberg, siempre está en condiciones de abarcar una amplia gama de géneros cinematográficos.

Por su parte, el también multifacético Jack Nicholson, bajo la dirección de Tim Burton, cambiará una vez más de registro, al interpretar *"Batman"*, un filme que ha superado todas las plusmarcas de taquilla en Estados Unidos.

Un "Golf" establece récord de fabricación

Wolfsburg-(DaD).- Con gran júbilo se ha celebrado en la nave número 12 de la fábrica "Volkswagen", sita en la ciudad alemana de Wolfsburg, la salida de las cintas de montaje del "Volkswagen" número 25 millones, un "Golf" de color gris perlado y equipado de catalizador. La gran industria automovilística alemana fabricante del famoso "escarabajo" y que quedó destruida durante la II Guerra Mundial, ha establecido en sólo 44 años un récord mundial de fabricación. La cifra récord se refiere exclusivamente a los "Volkswagen" fabricados en la gran factoría de Wolfsburg, ya que si a la de la factoría central se suma la producción de las restantes cinco factorías que tiene en Alemania (en Brunnswick, Emden, Hannover, Osnabruck y Salzgitter) y la producción de las seis existentes en el extranjero (en Argentina, Brasil, México, España, República Popular China y la recientemente clausurada de Westmoreland (USA), la producción global de "Volkswagen" asciende a 56 millones de unidades.

El "campeón mundial" de la gama de modelos "Volkswagen" sigue siendo el amoso "escarabajo", que debe su nombre al calificativo peyorativo que le dio un periodista.

Brigitte Bardot y Sofía Loren salvarán 28 monos

LYON (FRANCIA), AGO (EFE).- La actriz italiana Sofía Loren ha expresado su apoyo a Brigitte Bardot en su intento de salvar a 28 monos de experimentos del Instituto Nacional francés de la Salud y la Investigación Médica (INSERM).

El pasado 20 de mayo, unos sesenta perros, gatos, conejos y monos propiedad del INSERM de Lyon (este de Francia), fueron "liberados" como resultado de una acción en la que participaron unas treinta personas, ocho de las cuales fueron inculpadas por su supuesta participación en el "rapto" de los animales.

Veintiocho simios y un gato fueron encontrados y apresados posteriormente, y enviados de nuevo a Lyon por orden judicial.

En un comunicado difundido ahora en París, firmado por Sofía Loren, Michel Drucker y Philippe Noiret, entre otros, se pide al INSERM que acuerde la gracia para "estos pobres animales" y que acepte la oferta de compra propuesta por la ex actriz francesa para librar a los 28 monos de sus experimentos.

La buena suerte del preso

SANTO DOMINGO, AGO. (EFE).- El tener un pariente de los barrios marginados de Santo Domingo en la cárcel puede ser un "chollo" para sus familias, ya que los otros delincuentes juveniles se encargan de enviarles dinero, pagar el alquiler y cualquier otra necesidad que tengan.

La solidaridad entre los delincuentes juveniles fue relatada por la madre de un pandillero, quién confesó que no pasa fatigas, porque los compañeros de su hijo la mantienen, y que cuando va a la cárcel va cargada de alimentos, golosinas y hasta dinero.

Esta labor no es, sin embargo, en modo alguno altruista ya que los delincuentes esperan la misma reciprocidad cuando sean detenidos.

No vuelven actores de "Pasaje de ida"

SANTO DOMINGO (EFE).- Cuatro actores de la compañía de teatro de Bellas Artes de República Dominicana, dos de los cuales trabajaron en la película "Pasaje de ida", siguieron al pie de la letra el título de ese filme y decidieron utilizar el billete de ida a los Estados Unidos y no el de vuelta.

La compañía del teatro de Bellas Artes de República Dominicana debutó el pasado día doce en Nueva York (EE.UU.), durante el festival latino de esa ciudad, y cuatro de sus actores decidieron quedarse ilegalmente en el país.

Se estudia el futuro de la Ciencia Ficción

BOSTON (EE.UU.) (EFE).- Con temas que abarcan desde el hombre clónico y la ética de la reproducción agamética hasta las fantasías sexuales futuristas, una nueva generación de escritores de ciencia-ficción ha convertido un género considerado "menor" en una de las ramas más florecientes de la industria editorial.

Más de 8.000 escritores, artistas y seguidores de este género se dieron cita en Boston (Massachusetts) para discutir su presente y futuro durante la 47 convención mundial de ciencia-ficción.

Autores como Isaac Asimov, Terry Brooks y Anne McCaffrey suelen tener uno de sus libros en la lista de best-sellers del país, y escritores, apartados hasta ahora de la ciencia-ficción, comienzan a hacer incursiones en el género.

Estudiarán los cerebros de Lenin y Stalin

MOSCU, SEP (PL).- El Instituto Moscovita del Cerebro anunció la próxima repetición con apoyo de computadoras del estudio de las capacidades del cerebro de varias personalidades desaparecidas, incluido el fundador del Estado soviético Vladimir Ilich Lenin.

El Instituto, creado en 1926 con el objetivo inicial de analizar el cerebro de Lenin, realizó desde entonces numerosas investigaciones con estos órganos, entre ellos los de la comunista alemana Clara Zetkin, el fundador del partido socialdemócrata japonés Sen Katayama.

Miseláneas

Cartelera

MONJE CAMPERO
Tel. 323333

Matinée Hs. 15:30 Tanda Hs. 19:00 y Noche Hs. 21:30: "LOCADEMIA DE POLICIA 6" y Espejo de Alemania.

16 DE JULIO

Matinée Hs. 15:30 Tanda Hs. 19:00 y Noche Hs. 21:30 "LA DEUDA INTERNA"

UNIVERSO

Teléfono: 342660

Matinée Hs. 15:15 Tanda Hs. 18:45 y Noche Hs. 21:00 "COBRA VERDE" y Noticiero Alemán: El Mundo al Instante.

MONUMENTAL ROBY
Tel. 362135

Matinée Hs. 15:30 Tanda Hs. 18:30 y Noche Hs. 20:30 "ZONA MORTAL" (14 años) y Noticiero Alemán: El Mundo al Instante

CINEMATECA BOLIVIANA

Tel. 325346

Matinée Hs. 16:00 y Tanda Hs. 19:30 "GRITO DE LIBERTAD" y Espejo de Alemania

MEXICO

Tel. 351205

Matinée Hs. 14:45 y Tanda doble Hs. 18:45 "EL EMBUSTERO" y "ESCAPATE CONMIGO"

SCALA

Tel. 323535

Matinée Hs. 15:30 "BUSCADO VIVO O MUERTO", Tanda Hs. 19:00 y Noche Hs. 21:30 "QUE PASA SUPERDOC" y Espejo de Alemania.

PARIS
Tel. 329704

Matinée Hs. 15:30 Tanda Hs. 18:30 y Noche Hs. 21:00 "LA MOSCA II" (18 años). Además noticiero alemán El Mundo al Instante.

BOLIVAR
Tel. 325051

Matinée Hs. 15:30 Tanda Hs. 19:00 y Noche Hs. 21:30 "LAS ORGIAS DE POPEA" (May. 21 años) y Espejo de Alemania.

BUSCH

Matinée y Tanda doble "OPERACION DRAGON GORDO" y "YETI EL GIGANTE DEL SIGLO 20".

SEPARACION DE COLORES

ENTREGAMOS EN 24 Hrs.
Editorial LUX. Tel. 329102

PROGRAMA DE COORDINACION DE SUPERVIVENCIA INFANTIL

Requiere un profesional para el puesto de Secretario General para sus oficinas de La Paz.

Los requisitos para ocupar dicha vacancia son:

- Amplia Experiencia y/o un título académico en el ramo de Salud Primaria y Supervivencia Infantil.
- Habilidades comprobadas en la administración de programas preferentemente en instituciones privadas de desarrollo.
- Experiencia internacional y ser bilingüe inglés y español, son altamente recomendados.
- Experiencia de trabajo con comunidades rurales.
- Su residencia será en La Paz, pero tiene que tener la disponibilidad de viajar al interior.

Se recibirán curriculum vitae hasta el 15 de septiembre de 1989 por favor enviar a la casilla 5793, La Paz.

REPUBLICA DE BOLIVIA
MINISTERIO DE TRANSPORTES Y COMUNICACIONES
SERVICIO NACIONAL DE CAMINOS
INVITACION PUBLICA Nº 9/89

El Servicio Nacional de Caminos, como Organismo Ejecutor del Programa de Emergencia Caminos Vecinales Santa Cruz, invita a las firmas comerciales y/o Importadoras nacionales o extranjeras a presentar propuestas para la provisión de:

390 PIEZAS LLANTAS 11:00 x 20-16PR CON CAMARA Y PONCHILLO

El financiamiento para la compra de estos bienes procede del Contrato de Préstamo BID 741-SF/BO.

Los términos de referencia y Especificaciones Técnicas deberán adquirirse de la División de Servicios Generales del Servicio Nacional de Caminos (Av. 20 de Octubre Nº 1829) previo pago en Caja del S.N.C. de Bs30.- (TREINTA 00/100 BOLIVIANOS).

Los documentos de propuesta con las formalidades señaladas se recibirán en las oficinas del Departamento de Asesoría Legal. Av. 20 de Octubre Nº 1829 el día 26 de septiembre de 1989 hasta horas ONCE EN PUNTO (11:00 a.m.)

La Apertura de Propuestas se realizará el mismo día a horas 15:00 p.m. en dependencias del Servicio Nacional de Caminos (Sala de Reuniones).

LA PAZ, 30 DE AGOSTO DE 1989

ING. ERWIN MORENO AÑEZ
DIRECTOR EJECUTIVO DEL S.N.C.

...diagonal, al derecho o al revés. Trazando una línea alrededor de cada palabra, procure localizarlas todas, teniendo en cuenta que una misma letra puede formar parte de dos o más nombres por cruzarse éstos.

el detalle que faltaba

picapiedra

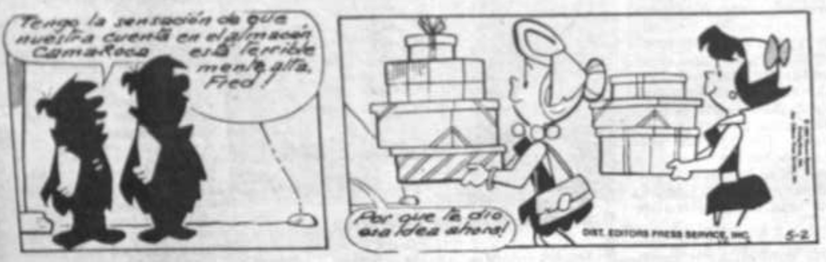

ágata

cándido

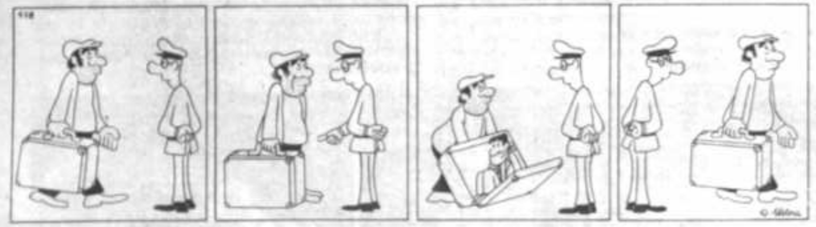

records mundiales

CRUCIGRAMA

Por Luis Campos

HORIZONTAL

1 Agujero en la manga
5 Detienen
10 Esencia; psiquis
14 Televisor: fam.
15 Griego fabuloso
16 Noble; fiel
17 Escondidos; ocultos
19 Vara; lanza
20 Entristecer
21 De frío o de calor
23 Escritor brit. — Fleming
24 Gloria; jardín
26 Rollizo; rechoncho
28 Obtiene
32 Irradiar; exhalar
35 Pájaro
36 Lima; lija
38 Palma para sombreros
39 Johann Sebastian —
41 Enajenadas
43 Enajenados
44 Apodo
46 Nativo de Damasco
48 Mayor o Menor
49 Que loa o celebra
51 Cirujanos, p. ej.
53 Machacar; aplastar
55 Papá navideño
56 En medio de oro
58 Títulos musulmanes
60 Espátula
64 Compañero de Mercedes
66 Trabajadores de ingenios
68 Ratero: fam.
69 Hombre mecánico
70 Piedra; peñón
71 Exhalar; heder
72 Anón
73 Arriscarse

VERTICAL

1 Distinta
2 Vehículo campero
3 Anta
4 Reyes selváticos
5 Pedrera; peñascal
6 De esta clase
7 Desbaratado
8 Dios gr. de los Oráculos
9 Desconoce
10 Hilera
11 Que hiere
12 Árbol
13 Actor — Alda
18 Contr. de cenit
22 Medio: pref.
25 Anulados
27 Traje fem. de la India
28 Exacto: perfecto
29 Curva cerrada
30 Tontamente
31 — — Campeador
33 Hostigue; importune
34 Calvas; llanas
37 Hermano de Moisés: Bibl.
40 Azar; destino
42 Neurótico; lunático
45 Abandonada
47 Avizorar; divisar
50 Mojara; rociara
52 Alfarero; cacharrero
54 Raciocinio
56 Río de España
57 Regio; imperial
59 Uso la escalera
61 Socio de Cupido
62 Manosea
63 Emparrillar
65 Soberano ruso
67 Juntamente

SOLUCION ANTERIOR

V	A	I	S	■	M	A	L	A	■	P	A	S	A	R
E	N	T	E	■	A	L	O	E	■	E	M	A	N	A
A	D	E	L	A	N	T	A	R	■	S	O	L	O	S
■	A	M	E	L	G	A	■	O	C	A	R	I	N	A
■	■	■	C	L	A	R	O	■	O	D	A	■	■	■
G	R	U	T	A	S	■	R	E	C	A	L	C	A	R
R	I	F	O	■	■	B	A	S	E	S	■	A	M	I
A	M	A	S	■	T	A	C	O	S	■	C	U	B	A
S	A	N	■	B	I	L	I	S	■	■	O	S	A	D
A	S	O	C	I	A	D	O	■	T	O	R	E	R	A
■	■	■	H	E	R	■	N	A	I	P	E	■	■	■
A	D	U	A	N	A	S	■	T	E	T	A	N	O	■
C	O	R	R	I	■	T	E	R	R	A	N	O	V	A
A	T	A	C	O	■	A	S	A	R	■	O	T	A	N
L	E	L	O	S	■	N	A	S	A	■	S	A	L	A

1	2	3	4	■	5	6	7	8	9	■	10	11	12	13
14				■	15					■	16			
17				18						■	19			
20						■	21			22	■	23		
■	■	■	24			25	■	26			27		■	■
28	29	30					31	■	32				33	34

Aclaración sobre una conferencia

Silvia Rivera Cusicanqui dirigió una carta a la dirección de PRESENCIA aclarando sobre el contenido de la conferencia que dictó en el Instituto Goethe. La carta dice:

La Paz, 1° de septiembre, 1989
Sra. Ana María Romero de Campero
Directora
Matutino "Presencia"
La Paz

Estimada Directora:

En la revista cultural "Puerta Abierta" del 1° de septiembre aparece una nota bajo el título "Vigencia del colonialismo", que intenta resumir y comentar la conferencia que di el miércoles pasado en el Instituto Cultural Boliviano-Alemán. En esa nota se incurre en una grave deformación de las ideas que vertí en dicha conferencia, titulada "Democracia liberal y democracia de ayllu: una perspectiva histórica".

Se me atribuye por ejemplo, el considerar a la democracia como un conjunto de instituciones y prácticas "basadas en patrones colonialistas", dando a entender que este sería un rasgo inherente y constitutivo de la democracia liberal. Nada de lo que haya dicho en esa ocasión autoriza semejante simplificación. Por el contrario, he planteado que las transformaciones democráticas, en la medida en que se injertan en estructuras colonialistas de larga duración, dan como resultado el reforzamiento de tales estructuras; ello se manifiesta en el surgimiento de prácticas políticas como el clientelismo, que a la par de ser profundamente antidemocráticas, renuevan veladamente los tradicionales lazos de explotación y opresión de la minoría criolla sobre la mayoría indígena de la población.

La visión que vertí sobre el sindicalismo campesino de la post-revolución de 1952 está igualmente simplificada y deformada. En una redacción bastante confusa, se me hace equiparar sindicalismo con colonialismo, sin reparar en los matices de mi exposición, que versó sobre la forma cómo el sindicato se ha implantado históricamente en las diversas regiones del país. Mencioné, por ejemplo, que el sindicalismo de los valles cochabambinos sí consiguió expresar democráticamente las demandas de la población rural, en la medida en que el proceso previo de cambios vividos en los valles había dado lugar a la constitución del "individuo libre e igual" y a sus premisas: propiedad privada, circulación mercantil y relativa homogeneidad cultural. Mencioné también las dificultades por las que este proceso había pasado en el altiplano aymara, dando lugar, en la década del 70, a una renovación ideológica y organizativa que hizo del sindicato un organismo capaz de recuperar las tradiciones étnicas y articularlas a un proyecto más vasto de autodeterminación cultural y política. Finalmente, expuse con bastante detalle por qué este proceso no ocurre en el norte de Potosí, donde el sindicato se injerta en una estructura colonial de dominación pueblo-ayllus, reforzando el poder de exacción de los primeros sobre los segundos, y dotándoles de nuevos elementos de racionalización y legitimación. En el norte de Potosí, los sindicatos campesinos operan como punta de lanza de un proyecto estatal criollo cuyos efectos son antidemocráticos y colonialistas -dije- porque desconocen la "otra" democracia practicada en los ayllus, la relegan a una situación de barbarie presocial, y ejercen sobre ella una alta dosis de coacción.

En fin, el lamentable desconocimiento de quien redactó la nota sobre la realidad rural de nuestro país, le hace decir perlas como la siguiente: "Los ayllus (agrupaciones indígenas) chicos y grandes divididos por categorías, que eligen a sus gobernantes según rotaciones rígidas y elecciones con nivelaciones económicas rigurosamente establecidas, utilizan métodos y jurisdicciones completamente desconocidas por quienes en algún momento pretendieron introducirlas al sistema de la democracia liberal". Todo ello es fácilmente rebatible: el problema es que se me hayan atribuido a mí semejantes incoherencias. Largo sería detenerme en exponer aquí lo que realmente dije sobre la democracia de ayllu y sobre las implicaciones de este análisis para el conjunto de la sociedad boliviana y sus perspectivas democráticas a largo plazo. Por respeto a los lectores de su prestigioso periódico, me cabe simplemente recomendar a quien desee consultar la versión magnetofónica o el texto escrito de mi conferencia, que puede dirigirse al Instituto Cultural Boliviano Alemán para obtener una copia.

Le ruego, Sra. Directora, tenga a bien publicar esta carta aclaratoria en un espacio similar al ocupado por la nota en cuestión, y le agradezco de antemano por su gentileza.

Silvia Rivera Cusicanqui.

homenaje a Patiño

Un total de 25 obras se presentaron al Concurso de Composición Musical convocado por la Municipalidad de La Paz, como un homenaje al centenario de creación de la Escuela Militar de Música "Tcnl. Adrián Patiño".

El concurso fue convocado el mes de mayo pasado, en los géneros Boleros de caballería y Marchas militares.

El jurado calificador nombrado por el discernimiento de los galardones reunido los días 28 y 29 de agosto, después de analizar las partituras presentadas y luego de varias audiciones de las obras, interpretadas por la Banda Municipal de Música "Eduardo Caba", resolvió conceder los siguientes premios:

- Premio único en el género Boleros de caballería, consistente en Bs. 1.000.- al señor Luis Lafuente Arias, con pseudónimo "El padrino".

- Premio único en el género de Marchas militares, dotado de Bs. 1.000.-, al señor Alejandro Chura Cahuaya, con pseudónimo "Pejerey".

De igual forma, el Jurado acordó conceder menciones honrosas a las obras de Juan Antonio Maldonado, Marcial Cárdenas, Alejandro Chura, Macario Uriarte Burgoa y Primo Valdez.

El Jurado estuvo integrado por los músicos Nicolás Suárez, My. Walter Iturri, Cergio Prudencio, Cnl. Raúl Sánchez, Willy Pozadas.

La entrega de premios se realizará en el mes de octubre, ocasión en la que se interpretarán las obras ganadoras en un concierto público.

Boliviana de la Lengua

El directorio de la Academia Boliviana de la Lengua envió una carta al presidente del Senado Nacional, Gonzalo Valda, pidiendo que el gobierno cumpla su promesa de dotar de un local propio a la mencionada academia. El contenido de la carta es el siguiente:

La Paz, 31 de agosto de 1989

Al Sr. Lic.
Gonzalo Valda
Presidente del Honorable
Senado Nacional,
Presente.-

Distinguido señor Presidente:

La Academia Boliviana de la Lengua, Correspondiente de la Real Española, ha realizado gestiones ante las autoridades del Supremo Gobierno para que el Estado cumpla con su compromiso de dotar a nuestra Corporación de local propio y recursos económicos para su sostenimiento, de conformidad con el Convenio Internacional de Bogotá de 28 de julio de 1960, ratificado por el Estado boliviano mediante D.L. Nº 07383, de 9 de noviembre de 1965 y D.S. Nº 10.755, de 1° de marzo de 1973.

Como resultado de estas gestiones, el Sr. Presidente de la República envió al H. Congreso Nacional, en fecha 18 de agosto de 1988, un proyecto de ley mediante el cual se concede a la Academia Boliviana de la Lengua un inmueble propio, así como recursos económicos.

Infelizmente, el proyecto mencionado, en los últimos días, ha sufrido interferencias y modificaciones que no están de acuerdo con el Convenio de Bogotá, razón por la cual tenemos a bien retirar el trámite del proyecto de ley enviado por el Poder Ejecutivo y en consecuencia pedimos que no se tome en cuenta a nuestra Academia en el proyecto en estudio en ese Cuerpo Legislativo.

Mientras dure esta situación - que hace de nuestro país tal vez el único que no ha cumplido con el citado Convenio de Bogotá no obstante haber transcurrido 29 años de su suscripción -, la Academia Boliviana de la Lengua seguirá realizando sus labores en las condiciones en que lo ha hecho en sus sesenta y dos años de vida y reuniéndose con toda normalidad en los domicilios de cada uno de sus miembros.

Con este motivo, saludamos a Ud. muy antentamente.

Fdo.

Mons. Juan Quirós
DIRECTOR
Rodolfo Salamanca Lafuente
VICEDIRECTOR
Carlos Castañón Barrientos
SECRETARIO
Raúl Rivadeneira Prada
PROSECRETARIO
(Sello) ACADEMIA BOLIVIANA DE LA LENGUA - LA PAZ - BOLIVIA

CLAUSURA.- Hoy será clausurada la exposición de obras del artista cochabambino Johnny Heredia Humérez en la galería EMUSA.

tv programación del día

canal 2

07:30 Carta de ajuste
08:00 Revista Aymara
09:00 La Hora M-TV
09:50 Webster
10:15 Barnaby Jones
11:05 Lazos familiares
11:35 El regreso del Sto.
12:30 La Isla Guilligan's
13:00 Valerie (comedia)
13:30 Primera Fila
14:30 Fútbol alemán
15:25 Promo-Sapiens
16:00 Kissifur (D. Anim.)
16:20 JEM (D. Anim.)
16:40 Capulina
17:30 Tu Música
18:00 Happy Days
18:15 Corazón a corazón
19:10 Kay O'Brian
20:00 Report. del Crimen
21:00 Como Pedro por su casa
22:00 Sesión de Gala (Amores difíciles)
23:45 Benny Hill
01:30 Cierre de emisión

canal 4

11:50 Carta de ajuste
12:00 Presentación R.T.P.
12:15 Thundercats
12:30 "Soledad" (repris)
14:30 Sábados populares
19:30 Show de Chespirito
19:50 Tribuna del Pueblo
20:00 Musical
20:15 Tribuna del pueblo
20:50 Tribuna del pueblo
21:00 "La Intrusa"
22:00 Serie Mantix
23:00 Musical
23:45 Cine de la noche
00:00 Cierre de emisión

canal 6

10:30 Señal de ajuste
11:05 Prisma juvenil
12:00 "Carrusel" repris
14:00 Revista informativa
14:30 Deporte Espect.
15:30 Motociclismo
17:30 Cine - La Frontera
19:00 Porky Pig Show
20:00 Sábados locos
20:50 Teatro de Darío V.
22:00 Las gatitas de Porcel
23:00 Matrim. y algo más
00:00 Cine adultos

canal 7

12:50 "Grecia" repris
16:20 Mundo de los niños
17:00 Onda musical
18:00 Su salud
18:15 Cúspide musical
19:00 Musicalísimo
20:00 Telebip
20:15 Viva la salsa
21:00 Super cine
23:00 Cierre de emisión

canal 9

11:05 Transtel
11:35 Naturaleza de cosas
12:00 Más allá de los hechos
12:50 Disneylandia
13:30 Pitufos
14:00 Los Meñiques
14:55 Acento Latino
16:40 Sábado gigante
19:10 Enfoques
21:30 Concurso madre e hija internac. 89
22:30 Cine de Estrellas (La Maja desnuda)

canal 11

08:00 Pequeño vagabundo
08:30 El gran Chaparral
09:30 Mi bella genio
10:00 Quien manda a quien
10:30 Blanco y negro
11:05 Muelle 56
12:00 Una pareja audaz
13:00 Remington Steele
14:00 Detective fantasma
15.00 Los nuevos vengadores
16:00 Dos tipos audaces
17:00 Esto es increíble
18:00 América Top 10
18:30 Crucero del Amor
19:30 Magnum
20:15 Virgul
20:50 Festival del Hum.
21:10 Bienvenidos
22:00 Butaca 11 (Rocambore)
23:00 Mala noche ¡NO!

canal 15

12:00 Fútbol Internac.
13:00 Deporte en Acción
13:30 Onda joven
14:00 Cámara en Acción
15:00 Petrochelli
16:00 Grandes de la Hist.
17:00 Lucha libre
18:00 Hora de ser feliz
19:00 Alta fidelidad
19:30 Nation. Geographics
20:50 Buscando respuest.
21:30 La Gran Revista
23:00 Caballero de la suer.
23:45 Fútbol Internac.
00:00 Video Hits
01:30 Cierre de emisión

GUIA Arte y Cultura

PINTURAS Y DIBUJOS.- El próximo jueves 7, Oscar Pantoja inaugurará una muestra de pinturas y dibujos recientes, en la Galería Arte Unico, ubicada en Belisario Salinas 516.

TEATRO.- El grupo de teatro La Mueca presentará la obra clásica "La Importancia de llamarse Ernesto" de Oscar Wilde, mañana a las 19.30 en el Teatro Municipal.

OLEOS.- Edgar de Urioste inaugurará una muestra de óleos titulada : "Ninfas Nocturas" el próximo viernes 8 a las 19.00 horas en la Galería Wallpher de Bellas Artes, ubicada en la calle Campos 273 esquina 6 de Agosto.

HOMENAJE A OSCAR ALFARO.- En homenaje al nacimiento del poeta de niños Oscar Alfaro, Espacio Portales presentará el libro infantil: "El sapo que quería ser estrella", en su local Av. 16 de julio 1607, el próximo martes 5 a las 19.00 horas.

ACUARELAS.- Julio César Téllez Román, expone una muestra de acuarelas en el salón Cecilio Guzmán de Rojas, ubicado en la calle Colón 279, la muestra permanecerá abierta hasta el 8 de septiembre.

CAFE SEMILLA JUVENIL.- Dentro del ciclo análisis de la historia, Wilma Amuzquivar y José Crespo dictarán una conferencia titulada: "¿Qué es la historia?", mañana a las 18.30 horas en su local ubicado en Almirante Grau 443, San Pedro.

ACRILICOS.- La pintora Carmen Baptista inaugurará una muestra de acrílicos el próximo martes 5 de septiembre a las 19:00 horas en la Galería de arte Emusa, Av. 16 de Julio 1607.

CUARTETO SUDAFRICANO.- El cuarteto de la Universidad del Estado Libre de Orange de Sudáfrica, ofrecerá un concierto el próximo miércoles 6 de de septiembre a las 19:30 horas en el auditorio del Banco Central de Bolivia.

PINTURA INFANTIL.- La pequeña pintora Cefeide Sánchez de siete años de edad, presenta una exposición en el salón de la Sociedad Boliviana de Integración Cultural, ubicada en la calle Socabaya 457 (hotel Torino).

JOHNNY HEREDIA HUMEREZ, presenta una muestra de óleos titulada: "Cuatro Paredes" y "Páginas del Recuerdo", en la Galería EMUSA, Av. 16 de Julio 1607.

EL HERMANO MARIANO ALIQUE, presenta una muestra pictórica, en el salón de exposiciones de la embajada de México, Av. 6 de Agosto esquina Gosalvez. La muestra permanecerá abierta hasta el 7 de septiembre.

ALBERTO MEDINA MENDIETA, expone sus obras pictóricas en el Centro Boliviano Americano, ubicado en el parque Zenón Iturralde 121.

LA ESCULTORA HORTENSIA MONTENEGRO LARANGE, expone sus trabajos en la Galería Arte Unico, Belisario Salinas 516.

ARQUEOLOGIA.- En el Museo Nacional de Arqueología se presenta una muestra de arqueología peruana de varias épocas: cerámica y orfebrería. Local, calle Tiwanaku Nº 93.

ARQUITECTURA RETROSPECTIVA DE LA PAZ.- El Colegio de Arquitectos, ubicado en la calle Jaen 765, alberga una exposición de arquitectura retrospectiva de La Paz con obras del arquitectos Luis Iturralde.

Actividad cultural brasileña

El Ministerio de Relaciones Exteriores de la República Federativa del Brasil, a través de la Embajada en La Paz, invita al público boliviano y a la colonia brasileña a compartir los siguientes actos culturales conmemorativos del 167º aniversario de la Independencia del Brasil:

Día 4 a horas 19.00
Presentación de la pelicula "Independencia ou Morte" (hablada en portugués), de cuño histórico, en el auditorio del Centro de Estudios Brasileños - Avenida 20 de Octubre Nº 2038, Edif. FONCOMIN, 2º Piso.

Día 5 a horas 19.00
Presentación del guitarrista clásico brasileño Marcelo Equi, en el Museo Nacional de Arte;

Día 6 a horas 12.30
Inauguración de la Exposición de Diseño Industrial en el salón del Centro de Estudios Brasileños - Avenida 20 de Octubre Nº 2038, Edif. FONCOMIN, 2º piso;

Día 7 a horas 19.00
Presentación del trío brasileño de música popular compuesto por Sebastiao Tapajós, Gilson Peranzetta y Joao Cortez, en el auditorio del Banco Central de Bolivia;

Día 8 a horas 19.00
Presentación del guitarrista clásico brasileño Marcelo Equi en el Teatro "Modesta Sanjinez, de la Casa de la Cultura "Franz Tamayo"

Día 8 a horas 21.30
Presentación del trío brasileño de música popular compuesto por Sebastiao Tapajos, Gilson Peranzetta y Joao Cortez, en la discoteca Forum;

Día 9 a horas 18.00
Presentación del trío brasileño de música popular compuesto por Sebastiao Tapajos, Gilson Peranzetta y Joao Corte, en el Teatro del Colegio La Salle - función especialmente dedicada a la juventud.

No se cobrará derecho de ingreso para ninguno de los actos mencionados.

Apoyo Cultural: Instituto Boliviano de Cultura, Alcaldia Municipal de La Paz, Sociedad Filarmónica de La Paz, Constructora Affonseca S.A., Themag Engenharia, Nativa Engenharia, Cervecería Boliviana Nacional y Centro de Estudios Brasileños

Ballet Nacional de Georgia se presentará en La Paz

Luego de haber estado en escenarios del pais, grupos de baile como el de Dagestan compuesto por obreros de esa zona de la Unión Soviética y el ballet francés Clamada Nissarda, llegan a las ciudades de Santa Cruz, primero y luego a La Paz, cerca de 80 danzarines del Ballet Folklórico Nacional de Georgia, también de la URSS pero con la diferencia de tratarse de un cuerpo de baile profesional que pertenece a una institución con cerca de 60 años de historial artístico y que ha hecho el deleite de personalidades del mundo entero, como la Reina Isabel de Inglaterra.

Esta institución artística llega a nuestro país con la totalidad de sus miembros, presentando un cuerpo de baile de 76 artistas en una conjunción de gracia y belleza en el grupo femenino y fuerza, valor y virilidad en el grupo masculino que realiza proezas acrobáticas, al ritmo de tambores, sables y dagas en peligrosísimas danzas de gran colorido y expresión artística.

Se trata de un espectáculo de cerca de dos horas que viene con la garantía de haber formado parte de un mismo cartel de temporada con la Orquesta Sinfónica de Nueva York y otras entidades culturales de la misma categoría en teatros de Paris, Londres y otras ciudades europeas. Medios de comunicación como Le Monde y la BBC de Londres han tenido comentarios elogiosos calificándolos, inclusive, de "la plus brillante et aunthentique compagnie de l'URSS".

Ahora, nosotros, tendremos la oportunidad de disfrutar del espectáculo que el Ballet Nacional de Georgia ha ofrecido en otros paises. Las presentaciones que ofrecerá al público boliviano corresponden a los dias 6 y 7 de septiembre a Santa Cruz y los dias 8, 9 y 10 a La Paz. Tan sólo una actuación por dia, nos ofrece el privilegio de admirar esta clase de presentaciones que tardarán muchos años en volver por nuestras ciudades.

Curso de técnica vocal

Una cátedra de técnica vocal se dictará en la ciudad de Oruro.

La presidenta del "Centro de Promoción Cultural Oruro" Julieta Saavedra de Aramayo, informó que se está realizando un verdadero esfuerzo para materializar este curso que servirá de gran incentivo para los jóvenes aficionados al arte del canto en general. La cátedra estará a cargo de la soprano, Edith Iturry Patiño conocida en el campo artístico internacional y nacional, la Sra. Iturry indicó que gustosa aceptó la invitación puesto que en esa ciudad no existe una escuela de canto y que en su calidad de directora del Teatro Lirico Nacional con sede en La Paz, ella viajará hasta Oruro para dictar esas clases, personalmente, además de estar muy contenta de haber encontrado condiciones naturales y deseos de aprender este dificil y sacrificado arte. Las inscripciones se reciben en número limitado en la Av. 6 de Octubre # 5732 - Oruro, las clases comenzarán el dia 4.

Debemos informar al mismo tiempo que el Centro de Promoción Cultural cumple dos años de vida y que en su corta existencia ha desplegado una intensa actividad cultural,

Subastan cuadro de Picasso

NUEVA YORK, 30 AGO. (EFE).- El cuadro "Clásica cabeza de mujer" (1921), de Pablo Picasso, valorado en 7 millones de dólares, figura entre las 94 pinturas y esculturas de la colección personal del director de cine norteamericano Billy Nilder, que serán subastadas en noviembre en la galería Christies de Nueva York.

El valor de la colección, según los expertos, oscila entre los 21 y 30 millones de dólares, e incluye obras de Renoir, Braque, Paul Klee, Egon Schiele, Joan Miro, Ernst Ludwig Kirchner y Fernando Boero.

EL MILAGRO DE URKUPIÑA.- El pasado 25 de agosto en el salón cultural de la Alcaldia de Quillacollo, ha sido presentado la segunda edición del "Milagro de Urkupiña", del periodista Rafael Peredo Antezana (fotografía). En la producción del autor se cuenta con "La provincia de Quillacollo", "Los Garcia Lanza", "El milagro de Urkupiña", primera edición y "Notas para la historia Sipe Sipe". Por otro lado, se conoció que se publicarán próximamente "El Valle Grande de San Ildefonso de Quillacollo", "Diccionario biográfico de Quillacollo" y "Tapacari".

En el acto, el alcalde de Quillacollo, Roberto Peñaloza, destacó la labor de Peredo Antezana, como escritor y periodista.

Opera de Pekín actuará en La Paz

Una delegación artística de la famosa Opera de Pekin actuará en La Paz, en el Teatro Municipal, los dias 8, 9 y 10 de septiembre, con el auspicio de la Embajada de la República Popular China y la Municipalidad de La Paz.

El conjunto artístico chino procede de la Escuela Artística de Yantai, una de las más importantes secciones de formación de la Opera de Pekin.

En una breve reseña histórica de la famosa ópera, entregada por la Embajada de China en nuestro pais, se dice: "La ópera es un parte escénico de gran arraigo popular en China, cuenta con una historia de por lo menos 200 años".

"Es un arte que combina el drama con el canto, la narración, la mimica y las artes marciales, sirviéndose de todo ello como cuatro medios de expresión de las tradiciones artísticas de China".

Respecto de las características del conjunto de la Opera de Pekin de Yantai, los voceros de la Embajada de China señalan que "el grupo se ha venido convirtiendo en una vigorosa unidad artística dotada del tradicional estilo operístico y llena del espíritu de creación y reforma, donde destaca la participación de artistas jóvenes, como su cuerpo principal".

La Opera de Pekin posee un repertorio tradicional influenciado por las novelas clásicas de su literatura, y extrae sus temas de operetas, cuentos, leyendas y narraciones populares. Del vasto repertorio tradicional de la ópera china, el conjunto de Yantai presentará en La Paz, la pieza titulada "EN LA ENCRUCIJADA"; una breve descripción de esta obra señala: "Jiao Zan, general de la Dinastia Zong, ha sido víctima de una trampa. En su camino de destierro se aloja en una venta cerca de una encrucijada.

Tanghuí, su amigo de confianza, le sigue para protegerle sigilosamente. El ventero, que siente simpatía por el general, toma a Ren como enemigo del general y trata de matarlo. Tras una enconada lucha en la oscuridad, Ren y el ventero se dan por fun cuenta de su equivocación.

Sensacional hallazgo en la Pirámide Akapana de Tiwanaku

Como parte de la investigación arqueológica que realizan Maria Renée Baudoin y Linda Manzanilla, a la que hicimos referencia en un articulo publicado el dia 13 de agosto en Presencia Dominical, ha sido hallada la entrada principal de la gran pirámide de Akapana, después de haber permanecido enterrada durante muchos siglos.

Además de los canales de drenaje, las posibles habitaciones de sacerdotes y los grandes muros de contención de las terrazas, la arqueóloga Baudoin ha expuesto la escalinata de grandes bloques que probablemente en el pasado estuvo adornada con monolitos tallados, uno de los cuales que tiene la forma de un puma finamente labrado, yace cerca de la zona de destrucción de esta escalinata, puesto que sus bloques fueron utilizados para construir la iglesia del pueblo y el ferrocarril Guaqui-La Paz.

Donación a Museo de Arte

Representantes de la comisión directiva de la Casa Argentina, a nombre del pintor de ese pais, Ricardo Martins, donaron al Museo Nacional de Arte, su obra "La fuerza del mundo", por lo tanto el cuadro pasó a formar parte del fondo de la colección de Arte Contemporáneo Latinoamericano.

Integración cultural del Caribe

MEXICO, AGOSTO (PL).- El festival internacional de la cultura del Caribe se desarrolla por tercer dia en el balneario mexicano de Cancún con la demanda de que los paises del área no deben permanecer más de espaldas a sí mismos.

La dramática realidad de que durante mucho tiempo la región ha estado más vinculada al norte (Estados Unidos), centra las disertaciones sobre música, literatura, arquitectura y cine caribeños de los especialistas que toman parte en el evento.

Un bus museo

La Municipalidad de La Paz iniciará mañana una campaña de promoción de los museos, con la "challa" del llamado "BUS-MUSEO", un vehiculo especialmente acondicionado para la difusión del patrimonio cultural de los museos en los barrios de nuestra ciudad.

La primera exhibición pública de este museo rodante, se llevará a cabo en el Paseo de "El Prado", este domingo 3 a horas 11:00.

La Empresa Municipal de Transporte Automotor, EMTA, proporcionó y reacondicionó uno de los buses de su parque, para cumplir con los propósitos antes señalados. En el interior del bus se han instalado vitrinas y otros aditamentos propios de las características de un museo.

Homenaje a revista infantil de Cuba

Con motivo de la realización, en la República de Cuba, de un concurso sobre "EL HOMBRE DE LA EDAD DE ORO", en homenaje al centenario de publicación de la revista infantil "La edad de oro" dirigida y escrita por el insigne intelectual José Martí, el Instituto Cultural y de Amistad Boliviano Cubano (ICABC) auspicia el Taller de lecto-escritura, en base al contenido de esa importante obra de la literatura universal, con la siguiente convocatoria:

Participantes: Niños de 8 a 15 años, organizados en dos grupos, conforme a sus posibilidades reales de asistencia en horario de mañana o tarde.

Metodología: Durante veinte sesiones un pedagogo instruirá a los participantes en las técnicas de lectura comprensiva y de redacción.

Los trabajos finales de redacción referentes al contenido de La edad de oro serán enviados en su integridad al Concurso Internacional a realizarse en Cuba, de acuerdo a sus especificaciones.

Local: Centro de Multiservicios Educativos (SEMSE), calle Pichincha Nº 750, La Paz, Bolivia.

Fecha: Del 11 de septiembre al 21 de octubre de 1989

Horarios: Mañanas: de 10 a 12 lunes, miércoles y viernes.

Tardes: de 16 a 18 lunes, miércoles y sábado.

Inscripciones: Las inscripciones se recibirán con carácter absolutamente gratuito desde el lunes 4 al sábado 9 de septiembre de 9 a 12 m., y de 15 a 18 p.m. en el CEMSE, calle Pichincha 750, La Paz, Bolivia.

Aumenta censura en escuelas norteamericanas

WASHINGTON, 1º (PL).- La censura literaria impuesta en las escuelas de Estados Unidos es tan aguda que incluso hasta obras de clásicos de la literatura norteamericana han sido retiradas de las bibliotecas escolares.

Los actos de desautorización de publicaciones aumentó en 42 de los 50 estados de la unión, respecto al año pasado, denunció hoy una organización independiente llamada personas por el estilo de vida norteamericano.

Libros como "La muerte de un viajante" y "Ratones y hombres" de los escritores estadounidenses Arthur Miller John Steinbeck, respectivamente, fueron prohibidos en muchas escuelas.

Igualmente están en la mirilla de los censores obras como "Las aventuras de Tom Sawyer", de Mark Twain, "Jane Eyre", de Emily Bronte y el clásico "Lisistrata", de Aristófanes, entre otros, y advirtió la entidad.

Para imponer la censura grupos de ultraderecha y religiosos alegan el uso de lo que califican lenguaje ofensivo o que "tratan inadecuadamente" temas como la sexualidad, la magia o el satanismo.

***PANTOMIMA.-** René Palacios se presentó con éxito en el teatro Modesta Sanjinés de la Casa de la Cultura. Hábil en este arte, despertó interés en un público que le aplaudió calurosamente. El artista argentino ofrecerá un curso sobre expresión corporal y pantomima, durante toda la semana entrante.*