CERVECERIA BOLIVIANA NACIONAL S.A.

PRESENCIA

MATUTINO FUNDADO POR HUASCAR CAJIAS K. EL 28 DE MARZO DE 1952

AÑO XXXVII- No.10.900- LA PAZ,BOLIVIA,MIERCOLES 28 DE DICIEMBRE DE 1988- 18 PAGINAS- Bs 1.-

CERVECERIA BOLIVIANA NACIONAL S.A.

oletín de los organismos de integración

Deuda externa boliviana llegó a 5.263 millones de dólares

Cada boliviano debe 638,5 dólares. La CAF proporcionó créditos por un total de 65 millones de dólares durante 1988.

La deuda externa contratada por el gobierno boli-
ano llegó este año a un total de 5.263 millones de
lares, monto que representa una deuda de 638,5
lares por persona.

Estos datos, basados en informes oficiales, fueron
atribuidos por el SIDALC (Sistema de Información
Difusión de los Organismos de Integración y Coo-
peración de América Latina y el Caribe).

Se añade que esta deuda supone el 120% del valor
Producto Interno Bruto del país, calculado en
778 millones de dólares.

El citado boletín indica que del monto total de la
uda, 2.203 millones de dólares corresponden a
éditos bilaterales (deuda contratada de gobierno a
ierno).

Otros 2.135 millones de dólares son adeudados a organismos internacionales y algo más de 900 millones conciernen a bancos privados internacionales.

Durante 1988, el gobierno de Bolivia consiguió aplazar por tres años el pago del 10% de la deuda bilateral, canceló puntualmente sus obligaciones con los organismos internacionales y adoptó el sistema de comprar su deuda a la banca internacional, mediante fondos donados por países amigos.

LA CAF

El SIDALC dice que la Corporación Andina de Fomento (CAF) otorgó a Bolivia, créditos por un total de 65 millones de dólares durante este año.

Los aportes de la CAF efectuados este año, fueron superiores a los de 1987, cuando sólo se llegó a unos 35 millones de dólares.

El sector que recibió el mayor apoyo, durante 1988, fue el de las exportaciones no tradicionales, contando con 30 millones de dólares como crédito rotativo.

Se estima, dice finalmente el boletín, que la CAF apoyará el próximo año, en especial, proyectos de desarrollo petrolero.

El SIDALC estuvo bajo la dirección de la Junta del Acuerdo de Cartagena hasta este mes. La secretaría de este organismo pasará a responsabilidad (rotatoria) del SELA (Sistema Económico Latinoamericano), a partir del próximo año.

Para beneficiar a los trabajadores

COMIBOL aprobó pago de incentivos en función a las utilidades en 1989

La Corporación Minera de Bolivia aprobó una escala de incentivos que beneficiarán los trabajadores en función a las utilidades y productividad de cada empresa.

La información fue proporcionada ayer por el presidente de la empresa Minera Subsidiaria de Oruro (EMSO), Ing. Antonio Cortés, quien explicó que el directorio de COMIBOL aprobó la escala de pagos, que seguirá los trámites correspondientes en las diferentes instancias. El primer paso será en el Ministerio de Planeamiento y luego en CONEPLAN.

Esta disposición entrará en vigencia a partir de la próxima gestión, para compensar a los trabajadores.

El director laboral de COMIBOL, Noel Vásquez, dijo que todas las empresas mineras dependientes de EMSO se beneficiarán con la prima anual, debido a que generaron utilidades durante la gestión que finaliza.

Cortez señaló que, después de muchos años, los trabajadores de las empresas mineras que están bajo su administración recibieron el pago de aguinaldos y salarios dentro el tiempo establecido por ley.

La minería se encuentra en proceso de desarrollo, permitió entregar al estado más de 400 mil dólares por concepto de regalías y contribuye a mejorar la actividad comercial del departamento de Oruro, en el que durante los últimos meses se observó un importante movimiento económico.

Es necesario realizar ajustes en los sistemas de trabajo; sin embargo, aumentó la producción de los centros mineros pese a las limitaciones económicas para realizar inversiones a mayor escala.

inistro del Interior

Esta semana se aprobará el eglamento a Ley de la Coca

El gobierno aprobará
sta fines de semana el
glamento de la Ley del
gimen de la Coca y
stancias Controladas,
n la que este instru-
nto jurídico entrará en
a ejecución el año
ximo.

anuncio lo hizo el
nistro del Interior,
Juan Carlos Durán,
quien insistió en que el gobierno está plenamente interesado en la vigencia de esta ley, que permitirá una mayor acción en las políticas de lucha contra el narcotráfico y los programas de desarrollo alternativo.

El proyecto del reglamento ya fue concluido por las instancias técnicas del Ministerio de Gobierno y otras instituciones oficiales, el que será puesto a consideración del gabinete y el presidente de la república, Victor Paz Estenssoro, en el curso de esta semana.

El ministro Durán expresó su esperanza de que el reglamento sea probado antes de fin de año.

Añadió que en el caso de los tribunales especiales, creados por esta ley, para el juzgamiento de los delitos del narcotráfico, empezarán a funcionar el próximo año como estaba previsto y están garantizados los recursos financieros.

El Ministerio del Interior, añadió Durán, también creó las fiscalías especiales necesarias para atender estos casos y velar porque se ejecute la

(Pasa a la pág. 8)

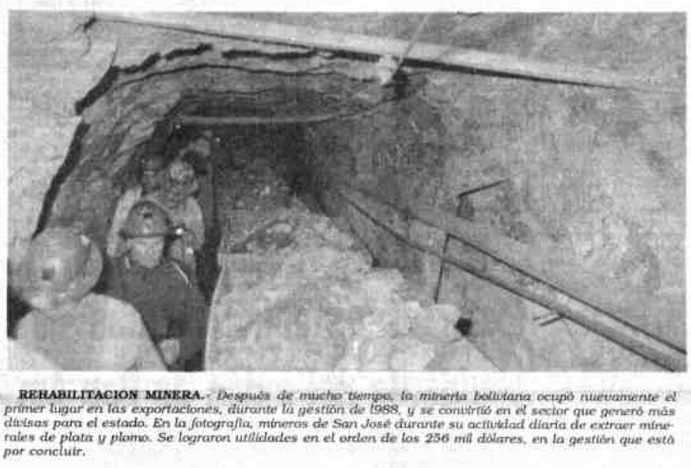

REHABILITACION MINERA.- *Después de mucho tiempo, la minería boliviana ocupó nuevamente el primer lugar en las exportaciones, durante la gestión de 1988, y se convirtió en el sector que generó más divisas para el estado. En la fotografía, mineros de San José durante su actividad diaria de extraer minerales de plata y plomo. Se lograron utilidades en el orden de los 256 mil dólares, en la gestión que está por concluir.*

1988

Se firmaron acuerdos de asistencia financiera por $US. 649 millones

ante 1988, el Ministerio de Relaciones Exterio-
mó acuerdos para que el país reciba asistencia
ciera (créditos y donaciones), por un total de
9 millones de dólares a partir del próximo año.

Información fue proporcionada por el canciller
no, Walter Guevara, quien aclaró que estos
romisos están al margen de los referidos a la
gociación de la deuda externa y los convenios
ritos por el Fondo Social de Emergencia, el Ban-
entral y el Ministerio de Finanzas.

iempo de calificar de positiva la política exterior
bierno durante este año, hizo una relación de
rincipales hechos producidos en la presente
in.

cordó la presencia boliviana en la Convención
ena, donde se aprobaron importantes resoluciones
para la lucha contra el narcotráfico, que fue pre-
a por el canciller Guillermo Bedregal.

ego mencionó las reuniones de los países No Ali-
os, las asambleas generales de las Naciones
s y la Organización de Estados Americanos,
entros donde el país insistió en sus derechos
obtener una salida propia y soberana al Pacífico
os que tuvieron valiosos pronunciamientos de
s.

l ámbito latinoamericano, dijo, adquirieron
cular relieve las relaciones con Perú, Argentina
sil.

n el Perú se lograron dinamizar los acuerdos
itos en la séptima Reunión de Coordinación,
barcan una diversidad de materias; también se
aron acciones para el aprovechamiento conjun-
los recursos del lago Titicaca y la venta de
a eléctrica para las poblaciones de Yunguyo y
uto (en el Perú).

la Argentina se realizaron gestiones para es-
más las relaciones y, de acuerdo con el Perú,
dió establecer un corredor vial que permita la
unión de los tres países. Además se confor-
Fondo Especial de Desarrollo, así como el
chamiento conjunto y múltiple del río Berme-

pecto a las relaciones con el Brasil, recordó la
ancia del encuentro Paz-Sarney, que posibilitó
junto de medidas de beneficio mutuo, como la
de gas a ese país y la apertura de su mercado
nuestra producción.

e señalar otros hechos de importancia, expresó
visita que realizó a nuestro país el Papa Juan
II -que puede calificarse como la de mayor im-
cia en el orden espiritual-, permitió renovar el
o cristiano de la comunidad boliviana, cuyo
rio fue recorrido extensamente por el Santo

uadro adjunto muestra la relación de los com-
os bilaterales de asistencia financiera, suscri-
a Cancillería con 12 países amigos.

**COOPERACION FINANCIERA Y TECNICA
SCRITA POR BOLIVIA DURANTE 1988, CON
ARACTER GLOBAL (REEMBOLSABLE Y NO
REEMBOLSABLE)**

	$us.	107.122.400.-
	"	4.047.680.-
	"	5.790.135.-
	"	190.000.000.- (Trienio 88-91)
	"	6.500.000.-
	"	2.801.250.-
	"	2.965.685.-
	"	3.325.800.-
	"	20.778.734.-
	"	530.000.-
	"	156.460.000.-
	"	120.000.000.-
	$us.	649.341.684.-

Desde mañana, jueves

Bancos cerrarán sus puertas al público por balance de gestión

Los bancos estatales y privados cerrarán desde mañana, jueves, sus puertas al público, con motivo del balance de gestión que deben realizar y el reacomodo de sus funciones al nuevo Manual de Cuentas, que entrará en vigencia obligatoriamente desde el primero de enero.

La información fue dada a conocer por la Superintendencia de Bancos, entidad que emitió una instrucción a las entidades bancarias del país, para que elaboren su balance de gestión correspondiente a 1988, uniformen su sistema contable y sus reportes al manual ya señalado, que contó con el asesoramiento de consultores del Banco Mundial, del actual gobierno y de la Asociación de Bancos Privados (ASOBAN).

En atención a este instructivo, los bancos privados y estatales atenderán al público hasta el miércoles 28, ya que los días 29 y 30 trabajarán a puertas cerradas.

Un informe de la Superintendencia puntualiza que el nuevo manual de cuentas, de uso obligatorio en los bancos e instituciones financieras de Bolivia, que consta de ocho capítulos, tiene como objetivo "asegurar el normal comportamiento de las entidades del sistema".

El mencionado instrumento, aprobado en noviembre de 1988, "someterá a un mismo criterio y codificación la contabilidad de las entidades financieras, abarcando minuciosamente toda la gama de operaciones que realiza el sistema, además de proporcionar información agregada al sector".

Un aporte importante del manual, entre otros, es que su codificación podrá ser compatible con la de otros países latinoamericanos, lo cual coadyuvará a los organismos internacionales y regionales, en el análisis y evaluación de las políticas financieras y de la actividad bancaria.

Las autoridades de la Superintendencia destacan los aportes del manual en las cuentas de resultados, ya que los grupos que se han establecido permiten presentar el estado de ganancias y de pérdidas en forma de "cascada", así como exponer los rendimientos y cargos de las diferentes categorías de activos y pasivos, en forma de poder correlacionarlos.

Según "The Wall Street Journal"

Argentina paga a los grandes acreedores, pero no a Bolivia

NUEVA YORK, 27 (EFE).-Argentina da prioridad en los pagos de sus deudas a la banca internacional, en detrimento de acreedores pobres como BOLIVIA, país al que debe por compra de gas natural, destacó hoy el periódico neoyorquino "The Wall Street Journal".

El matutino señaló que las reiteradas promesas del gobierno de Argentina al boliviano de que saldará su deuda, aún no las ha cumplido, y observa que para BOLIVIA esa acreencia representa el 5 por ciento de su Producto Nacional Bruto, es decir, de sus exportaciones totales de bienes y servicios.

"Este es un ejemplo perfecto de la verdadera tragedia que representa la crisis de la deuda", subrayó Jeffrey Sachs, un economista de la Universidad de Harvard y asesor del Programa de las Naciones Unidas para el Desarrollo.

"Los bolivianos están perplejos y profundamente consternados de que Argentina pague al Citicorp y a otros bancos,pero posponga su deuda con ellos", añadió.

INOCENCIA INFANTIL.- **Claramente se advierte la diferencia de posición de estos niños, pero su ingenuidad e inocencia les hace pasar por alto ese detalle. Unos a otros preguntan qué presente les envió el Niño Jesús. Para ellos no existe el cálculo ni el interés monetario, sólo hay la esperanza de que "el Niño se acuerde de ellos". Es un ejemplo para los mayores, muchas veces insensibles a la situación de nuestra niñez desvalida, y de los anhelos no siempre satisfechos por los padres, por razones de limitación y aún estrechez económica. Para estos niños no existe el afán mercantilista de los que reajustan precios e impiden que un padre compre un modesto juguete para sus hijos.**

Informe de gestión:

Durante 1988 el BID desembolsó un total de $US. 112 millones

Durante 1988, el Banco Interamericano de Desarrollo (BID) desembolsó, con cargo a préstamos aprobados, 112,9 millones de dólares y aprobó nuevos créditos por 119 millones de dólares.

La información fue proporcionada por el representante residente de ese organismo, Francisco Raúl Albergucci, quien dijo que el BID continuó otorgando financiamiento para cooperación técnica y el programa de pequeños proyectos, habiéndose desembolsado 2,8 millones de dólares para operaciones en ejecución y aprobados 2,2 millones de dólares para nuevos programas.

Una distribución sectorial del destino de los préstamos desembolsados nos muestra:

- Para el sector agropecuario fueron 43,9 millones de dólares, de los cuales 42,3 millones formaron parte de las líneas de crédito al sector privado y 1,6 millones de dólares para proyectos específicos.
- El sector energético tuvo 17 millones de dólares, todos para proyectos específicos en el subsector de hidrocarburos.
- 25,9 millones de dólares se destinaron al sector tranportes, donde se ejecutaron proyectos específicos.
- Para proyectos específicos en agua potable y alcantarillado, se desembolsaron 6,6 millones de dólares.
- Para líneas de crédito al sector privado dedicado a actividades industriales y mineras, se destinaron 11,2 millones de dólares.
- Finalmente, para promoción a las exportaciones 7,2 millones de dólares, y para programas de preinversión 1,1 millones de dólares.

Albergucci reiteró que el BID aprobó, este año, tres nuevos préstamos para Bolivia, por un total de 119 millones de dólares.

Se trata de: 45,8 millones de dólares para la exploración petrolera en el altiplano; 33,2 millones de dólares para la construcción y pavimentación de la carretera Confital-Cathuasi; y 40 millones de dólares para la línea de crédito global para el sector industrial y turístico.

PAGINAS INTERIORES

Se cancelaron $us 4 millones por reducción de cocales

La Dirección Nacional de Reconversión Agrícola, hizo conocer a PRESENCIA del país, que se ha indemnizado un total de 2.138.536 hectáreas de cultivos de coca con un monto de 4.277.072,60 dólares. Estos datos, no incluyen los trabajos cumplidos en los meses de noviembre y diciembre, en las diferentes provincias tropicales del departamento de Cochabamba. Tampoco los cultivos de coca de los Yungas de La Paz y los de la zona de Yapacani en Santa Cruz. (Pág. 8 de PRESENCIA del país)

EE.UU. propondrá limitar uso de misiles en Levante

Estados Unidos desea proponer conversaciones con Israel y Egipto para explorar qué medidas podrían tomar los países de Oriente Medio para limitar el uso y desarrollo de misiles balísticos. El gobierno estadounidense planea invitar a representantes de ambos países a visitar Washington, por separado, para dichas conversaciones que podrían celebrarse el mes de enero. (Pág. 5)

Minería se constituyó en primer generador de divisas

La minería boliviana -después de mucho tiempo- ocupó nuevamente el primer lugar en las exportaciones y se convirtió en el principal generador de divisas para el Estado con un total de 270 millones de dólares, aproximadamente. El ministro de Minería explicó las perspectivas que tiene el sector industrial para el país mejorando la producción minera en los próximos años y a través de inversiones para el desarrollo de nuevos yacimientos. (Pág. 6)

BCB creó línea de crédito en las zonas de desastre

El Banco Central de Bolivia aprobó ayer el funcionamiento de una línea de crédito de un millón de dólares y aprobó la flexibilización de los plazos e intereses, de los préstamos concedidos por el Banco Agrícola a los productores de los departamentos de Chuquisaca y Tarija, cuyos cultivos fueron totalmente destruidos por las fuertes granizadas. (Pág. 7)

RFA aumenta comercio con los países en desarrollo

BONN, 27 (EFE).- El comercio entre la RFA y los países en desarrollo, que había decaído en los últimos años, experimentó en los primeros nueve meses de 1988 un incremento considerable, informó hoy el Ministerio de Economía de Bonn.

Las exportaciones germanas al Tercer Mundo aumentaron entre enero y septiembre de este año en un 2,1 por ciento, hasta 38.400 millones de marcos (unos 22.000 millones de dólares), y las importaciones lo hicieron en un 7 por ciento, hasta 40.100 millones de marcos (23.000 millones de dólares).

Los países latinoamericanos, con exportaciones a la RFA por valor de 9.850 millones de marcos (5.700 millones de dólares), un 13,2 por ciento más que en 1987, e importaciones de 7.150 millones de marcos (4.100 millones de dólares), un 10,3 por ciento menos que en el año anterior, ocuparon el segundo puesto detrás de Asia.

Los países asiáticos compraron a la RFA mercancías por valor de 24.050 millones de marcos (14.000 millones de dólares) y le vendieron por valor de 21.360 millones de marcos (12.400 millones de dólares).

Las exportaciones germano occidentales a las naciones africanas aumentaron en un 4,7 por ciento, hasta 7.130 millones de marcos (4.140 millones de dólares), y sus importaciones desde allí retrocedieron en un 2,7 por ciento, hasta 8.360 millones de marcos (4.800 millones de dólares).

AFECTADOS POR EL TERREMOTO.- La madre Teresa (izquierda) acompañada por las hermanas de la Orden de la C visitan a la niña Ana Ovsepyan de 10 años de edad, internada en el hospital de niños de Yerevan. Las hermanas están atend necesidades de los afectados por el terremoto (Yerevan, Armenia, Radiofoto AP).-

Ferroviarios yugoslavos en huelga en demanda salarial

LJUBLJANA, YUGOSLAVIA, 27 (AP).- Unos 1.000 ferroviarios eslovenos, en su mayoría maquinistas, fueron hoy a una huelga general en protesta contra las bajas condiciones de vida y en demanda de aumentos salariales.

La agencia noticiosa estatal Tanjug y fuentes independientes en Ljubljana, capital de la República de Eslovenia, la más desarrollada económicamente de Yugoslavia, dijeron que el paro comenzó a las 6 a.m. (0500 GMT) y que los huelguistas pidieron un aumento salarial del 100 por ciento.

Los huelguistas exigieron además la dimisión del primer ministro yugoslavo Branko Mikulic, según ellos responsable por "la catastrófica" situación financiera de las empresas ferroviarias del país, dijo Tanjug.

La huelga, al parecer la primera de los ferroviarios desde que Yugoslavia se hizo comunista tras la Segunda Guerra Mundial, paralizó brevemente varias líneas regionales antes de que maquinistas de otras aldeas yugoslavas fueron llamados a reemplazar a los huelguistas de la compañía ferroviaria de Ljubljana, según Tanjug.

Un comité de huelga advirtió que la seguridad de los pasajeros que viajan en los ferrocarriles eslovenos es precaria porque las locomotoras son conducidas por personal sin pericia.

La afirmación fue luego rechazada por la directiva de la línea férrea de Ljubljana, en una declaración difundida por Tanjug.

Los ferroviarios de Belgrado planearon un paro similar a principios de mes, pero fue cancelado cuando la gerencia local les otorgó un aumento salarial del 50 por ciento.

Yugoslavia enfrenta una creciente agitación social y laboral debido a la peor crisis económica en la historia del país, con una inflación del 250 por ciento y una deuda externa de 21.000 millones de dólares.

En EE.UU.

Presidente salvadoreño es sometido a exámenes médicos

POR ARY MOLEON

WASHINGTON, 27 (AP).- El presidente José Napoleón Duarte, batallando contra un cáncer [illegible] hoy: "Lo importante es el [illegible] de una democracia perdurable en mi [illegible] secundaria".

[illegible] estas declaraciones a un corresponsal después de ser sometido a una serie de análisis en el hospital militar Walter Reed, donde se le habían extraído tejidos cancerosos del estómago durante una operación realizada allí el 7 de junio.

[illegible] médicos no tocaron empero dos lóbulos del hígado a los cuales se había extendido el mal, por [illegible] tratables.

[illegible] de las pruebas, Duarte fue con su hijo y el embajador Ernesto Rivas Gallont al famoso restaurant Tiberio, donde comió sólo una pasta sin salsas y bebió un vaso de agua mineral.

Duarte dijo que, aunque se le harían otros exámenes en la tarde, pluiensba retornar mañana a San Salvador.

Duarte ha perdido peso, pero ha superado las predicciones originales de sus médicos en el sentido de que una persona en las condiciones que él quedó después de la operación sólo vive generalmente unos seis meses.

Según diario londinense

No se halla una solución para deuda externa del Tercer Mundo

LONDRES, 27 (EFE).- El problema de la deuda exterior del Tercer Mundo no sólo no ha remitido al llegar a los últimos años de esta década, como hace seis años pronosticaban los banqueros, sino que ha empeorado y cada vez se generaliza más la creencia de que aún faltan al menos diez años para llegar a una solución.

Esta es la principal conclusión de un artículo dedicado a comparar la situación actual del endeudamiento con la de hace seis años, que hoy publica el diario londinense "The Guardian" con el título "El círculo vicioso que debe romperse".

La deuda ha crecido incluso más de prisa que el crecimiento de las exportaciones necesarias para sufragarla, por lo que los países endeudados encuentran aún más difícil el pago de los intereses, afirman los autores del artículo.

Ello ha provocado una caída, en algunos casos drástica, de los niveles de vida en los países endeudados y, como resultado, una intensificación de la pobreza.

"Las perspectivas de que la deuda sea reembolsada son tan escasas, que los bancos están dispuestos a aceptar menos de 50 centavos por dólar como promedio para cancelar o intercambiar préstamos concedidos en los fuertes días de préstamos para todos que precedieron a la crisis mexicana de agosto de 1982".

Los descuentos sobre préstamos a países cuyas economías han sufrido las "peores fiebres" han aumentado al 95, o incluso al 98, por ciento.

Para empeorar aún más las cosas, ha habido una gran transferencia financiera de los países pobres a las naciones industrializadas que asciende a 43.000 millones de dólares en 1988, y a más de 140.000 millones si se tienen en cuenta los últimos cinco años.

Expertos estudian causas del accidente del avión de Pan Am

POR ROBERT BARR

LOCKERBIE, ESCOCIA, 27 (AP).- Las primeras víctimas del vuelo 103 de la aerolínea norteamericana Pan American han sido identificadas y los investigadores comenzaron a examinar una valija para determinar si fue la explosión de una bomba o un fallo estructural del aparato lo que causó el peor desastre aéreo de Gran Bretaña el miércoles pasado.

La policía dijo que espera entregar hoy cinco o seis cadáveres a los familiares de las víctimas. Sus nombres y nacionalidades no han sido difundidos aún.

Otra víctima del desastre aéreo fue hallada ayer, con lo que el número total de los encontrados asciende ahora a 240. Pan American dijo ayer que el aparato transportaba 259 personas, una más que la cifra difundida hasta ahora, mientras que otras once que estaban en tierra continúan desaparecidas.

La vocera de Pan American, Pamela Hanlon, dijo en Nueva York que la aerolínea revisó su cifra anterior de 258 pasajeros y tripulantes después de descubrir que otro niño iba a bordo.

Al cabo de tres días de constantes lluvias, más de 600 obreros de rescate reanudaron hoy la búsqueda de 29 víctimas y de restos del aparato, incluso secciones de las alas.

Buceadores de la policía se unieron a la tarea de rescate para registrar las heladas aguas de los lagos y presas crecidos por las lluvias situadas en un sector de 260 kilómetros cuadrados de terreno escarpado y tupidos bosques que rodean el lugar del desastre aéreo.

Patólogos civiles y de la Real Fuerza Aérea, así como un grupo de expertos en Odontología examinaron los cadáveres en morgues temporales establecidas en el ayuntamiento a fin de identificar las víctimas, proceso que según se anticipa durará unos 10 días.

SAQUEADORES

Entretanto, el vocero de la policía, Angus Kennedy, dijo hoy que otros tres hombres de la localidad habían sido arrestados después que las autoridades hallaron en su poder partes de los restos del avión.

Los individuos, con edades de 20, 21 y 40 años, comparecerán mañana ante un tribunal junto con otro de 28 años arrestado ayer, acusados de saquear los restos del avión.

"Esto nos disgusta verdaderamente, es casi impensable que algo así pueda suceder en medio de esta tragedia", dijo Kennedy. "Es una conducta bastante despreciable", añadió.

Si se prohibe importaciones de carne

El gobierno de EE.UU. impondr sanciones mercantiles a Europ

POR MARTIN CRUTSINGER

WASHINGTON, 27 (AP).- El gobierno norteamericano anunció hoy que impondrá sanciones mercantiles por un total de 100 millones de dólares a varios productos alimenticios europeos al el Mercado Común Europeo cumple su amenaza de prohibir las importaciones de carne estadounidense proveniente de animales alimentados con hormonas.

La medida aumentará notablemente los precios de algunos productos importados, entre ellos algunas carnes, bebidas y alimentos para los animales.

El representante comercial norteamericano Clayton Yeutter dijo que un aumento arancelario, que duplicará el precio al por mayor de estos productos importados en Estados Unidos, entrará en vigencia el primero de enero.

"Lamento que Estados Unidos se vea obligado a tomar medidas de represalia contra la Comunidad Económica por su prohibición de importar carnes tratadas con hormonas", dijo Yeutter. "Pero a la afirmación de la CEE de que la prohibición de la carne animal tratada con hormonas está basada en motivos de salud, la CEE no ha presentado aún evidencia alguna de que el suministro adecuado de las hormonas acelcradoras del crecimiento en cuestión planteen peligro alguno a la salud pública".

El gobierno denunció que la medida adoptada por las 12 naciones de la Comunidad Europea constituye una práctica comercial injusta porque según Estados Unidos fue tomada sin considerar bases científicas.

Antes de Navidad, el consejo de ministros de la CEE decidió que la prohibición de importar dicha carne norteamericana entrará automáticamente en vigencia el primero de enero, medida que los países comunitarios amenazaron con tomar desde hace más de un año.

Hoy en la historia

POR THE ASSOCIATED PRESS

Hoy es miércoles 28 de diciembre, día [illegible] año. Quedan 3 días para que termine el año.

ACONTECIMIENTOS:

1836 - España reconoce la independ[illegible] México.

1938 - Irak rompe relaciones con Francia.

1950 - Tropas chinas cruzan el paralelo [illegible] Corea.

1968 - Comandos israelíes atacan el aeropu[illegible] to de Beirut y destruyen 13 aviones árabes.

1974 - Guerrilleros sandinistas en [illegible] irrumpen en una fiesta navideña del embajador [illegible] tadounidense, matan a tres guardias y toman [illegible] henes a varios nicaragüenses prominentes.

1975 - Se hacen infructuosos esfuerzos [illegible] catar a 372 mineros atrapados por un derrumbe en una mina de carbón en la India. Murieron [illegible]

NATALICIOS DE LA FECHA:

Woodrow Wilson, presidente de Estados Unidos (1856-1924)

PRESENCIA

Camargo Hortencia de Aramayo

AGENDA

PRESENCIA, Av. Mariscal Santa Cruz Edificio Esperanza 2º piso, teléfonos: CENTRAL 372344 351998

LA PAZ

ESTABLECIMIENTOS FARMACEUTICOS

EL INDIO c. Colón Nº 610 Tel. 2[illegible] **RILLO** C. Murillo Edif. Murillo L. Nº 4 Tel. 2[illegible] **V. DE LA CANDELARIA** Av. Alianza [illegible] **INMACULADA CONCEPCION** Av. Arce Nº [illegible] Tel. 374992; **INGLESA** Av. Ecuador Nº [illegible] 370279; **JUSTO JUZ'Z** Otero de la Vega Nº [illegible] 369194; **STA. CECILIA** Av. Simón Bolívar Nº [illegible] Tel. 343708; **FRANCO BOLIVIANO** Av. Buenos [illegible] 1160 Tel. 325741; **VIRGEN DE LOURDES** [illegible] Tejada Sorzano esq. Unduavi Nº 586 Tel. 3[illegible] **VIRGEN DE GUADALUPE** Av. Tte. Ramos [illegible] 1216 Tel. 350066; **MERIDA** Av. República de [illegible] Tel. 320455; **NIÑO JESUS** Av. José María Asín [illegible] 538 Tel. 325303; **SAN HILARION II** Av. Buenos Aires Nº 1646; **SOCAVON II** Edif. Reyna [illegible] - Obrajes Tel. 722881; **GIMARIN** Av. Garita de [illegible] Nº 70 Achumani Tel. 790671; **TAHUANACU** [illegible] Ballivián Nº 4 C. 28 Tel. 795342; **4 DE FEBRERO** [illegible] Av. Constantino Medina Nº 10 Tel. [illegible] **VERACRUZ** Av. Antofagasta s/n Ceja el Alto [illegible] Paz Tel. 811658.

TELEFONOS DE TERMINAL DE BUSES LA PAZ

Informaciones Terminal de Buses Tels. [illegible] 367276. Transportes **KORILAZO** Tel. [illegible] Transportes **AROMA** Tel. 337449 Pullman [illegible] **BLEZA"** Tel. 361427 Pullman ATLAS Tel. [illegible] Pullman **AVAROA** Tel. 327098 Flota [illegible] **BANA** Tel. 366783. Pullman **BOLIVIA** Tel. [illegible] Pullman **URUS IMPERIAL** Tel. 3[illegible] **RELAMPAGO,** Tel. 369258. Flota Andina [illegible] 320471. Flota **EL DORADO,** Tel. 359152 Flota [illegible] **FRANCISCO** Tel. 378084. Flota **ORURO** Tel. [illegible] Flota **BUSTILLOS** Tel. 326894. Pullman [illegible] Tel. 377909. **FLOTA PANAMERICANA** Tel. [illegible] Transportes **LITORAL** Tel. 358603. Transportes **INQUISIVI** Tel. 341050. **Pullman URKUPIÑA** 353214. Transportes **COPACABANA,** Tel. [illegible] Transportes 6 **DE AGOSTO** Tel. 320042. Transportes [illegible] **SAN LORENZO.** Tel. 328911. Transportes [illegible] **DEL SUD** Tel. 323146. Transportes **CISNE** 363021. Transportes **EL CONDOR** Tel. [illegible] Transportes **LA PAZ** Tel. 377643 [illegible] **AMERICA** Tel. 332113. Autobuses **PUTOS** [illegible] 355465. Transportes 10 **DE NOVIEMBRE** [illegible] 361138

TELEFONOS DE URGENCIA

HOSPITAL DE CLINICAS Maternidad Tel. [illegible] **TRANSITO** Tel. 371224 y 371320 **ASISTENCIA PUBLICA** Tel. 118 - 376668. **MATERNIDAD** [illegible] 314414 **NEUROCIRUGIA** Tel. 320728 **PODER JUDICIAL** [illegible] **RECLAMOS** Tel. 354357. **BOMBEROS** Tel. [illegible] 378469. -119. **HOSPITAL DE CLINICAS** (Urgencias) Tel. 376472. **ATENCION DE PANICO** [illegible] **DOMICILIARIO** Tel. 392700 **RADIO PATRULLA** [illegible] Tel. 110 **AASANA** (Aeropuerto Internacional) [illegible] Líneas Piloto Tel. 810122. **SAMAPA** Tel. [illegible] **DIRECCION NAL. DE INVESTIGACIONES** [illegible] 356124 y 125128. **ESTACION CENTRAL** Tel. [illegible] 3525.) **BUSCAMOVIL** Central Mamtro. Tel. [illegible] **INSTITUTO NACIONAL DE MACODEPENDENCIA (INIF)** Tel. [illegible] Atención las 24 horas del día.

H. MUNICIPALIDAD DE LA PAZ

TELEFONO DEL RETEN Tel. [illegible] **MUNICIPAL DE EMERGENCIA** Tel. 3[illegible] 375286 **TASA Reclamos** Tel. 123. Informaciones [illegible] Tel. 104 **SEÑORITA HORA** Tel. 117 y **LARGA DISTANCIA EXTERIOR** Tel. 356700 Interior [illegible] 101 **INFORMES** Tel. 350211.

MANIFESTACION.- Refugiados afganos prenden fuego a una efigie del líder soviético Mijail Gorbachov durante una manifestación frente al Parlamento en Nueva Delhi. La protesta se llevó a cabo por los nueve años de ocupación militar soviética en Afganistán (Nueva Delhi, India, Radiofoto AP).-

LLOYD AEREO BOLIVIANO S.A.M.

LA PAZ, MIERCOLES 28 DE DICIEMBRE DE 1988

SALIDAS			LLEGADAS		
VLO.915	SANTA CRUZ	Hs.08:10	VLO.800	COCHABAMBA	Hs.07:30
VLO.915	SAO PAULO	Hs.08:10	VLO.901	MIAMI	Hs.08:40
VLO.813	COCHABAMBA	Hs.09:30	VLO.901	PANAMA	Hs.08:40
VLO.813	SANTA CRUZ	Hs.09:30	VLO.901	SANTA CRUZ	Hs.08:40
VLO.813	GUAYARAMERIN	Hs.09:30	VLO.812	SANTA CRUZ	Hs.10:05
VLO.813	RIBERALTA	Hs.09:30	VLO.812	COCHABAMBA	Hs.10:05
VLO.932	CUZCO	Hs.10:50	VLO.933	CUZCO	Hs.13:00
VLO.755	SUCRE	Hs.14:00	VLO.756	SUCRE	Hs.16:10
VLO.775	TARIJA	Hs.15:40	VLO.776	TARIJA	Hs.18:20
VLO.636	TRINIDAD	Hs.16:50	VLO.916	SAO PAULO	Hs.17:55
VLO.819	SANTA CRUZ	Hs.19:00	VLO.916	SANTA CRUZ	Hs.17:55
VLO.819	COCHABAMBA	Hs.19:00	VLO.916	SAN IGNACIO	Hs.17:55
VLO.900	SANTA CRUZ	Hs.20:00	VLO.916	RIBERALTA	Hs.17:55
VLO.900	PANAMA	Hs.20:00	VLO.816	SANTA CRUZ	Hs.20:00
VLO.900	MIAMI	Hs.20:00	VLO.816	COCHABAMBA	Hs.20:00
VLO.809	COCHABAMBA	Hs.20:40	VLO.816	PUERTO SUAREZ	Hs.20:00

INFORMES ADICIONALES A LOS TELEFONOS 367711-12-13

LLOYD AEREO BOLIVIANO S.A.M.

TUS PROPIAS ALAS

Guia Profesional

MEDICOS

Dr. GUILLERMO SUAREZ TEJADA, MEDICO UROLOGO. Enfermedades y cirugía de riñones, vejiga, próstata, etc. Venéreas. Problemas sexuales. Urología Infantil. Consultorio: Edif. Cine Monje Campero. Primer Piso. Telf. 326703. Domicilio: Telf. 785617. **Consultas. 18 a 20 horas.**

CENTRO MEDICO DE ESPECIALIDADES "LA PAZ"

Avenida 6 de Agosto Nº2380 Tel. 343261 Buscamóvil 810136-8

GINECOLOGIA-MASTOLOGIA , Dr. Edgar Tapia Arroyo

Especializado en Glándulas Mamarias

CIRUGIA GENERAL Y GASTROENTEROLOGIA. Dr. Edgar Ledezma Gálvez

- PEDIATRIA Y NEONATOLOGIA Dr. **Alfredo** Rodríguez Vargas.
- NEUROLOGIA Y NEUROCIRUGIA Dr. **Edgar** Arana Rada.
- TRAUMATOLOGIA Y ORTOPEDIA Dr. **Alberto** Romero Cruz.
- CIRUGIA PLASTICA Y ESTETICA Dr. **Ricardo** Ayala Rojas.
- ANATOMIA PATOLOGICA Y CITOPATOLOGIA Dr. Alonso Padilla Villalta.
- LABORATORIO CLINICO E INMUNOLOGICO Dr. Jaime Quintanilla Aguirre.

Dr. ALFREDO RAMIREZ TORRICO.
CIRUJANO UROLOGO

Estudios Universidad de Chile.

Cirugía y enfermedades de riñones, vejiga, próstata, genitales e infertilidad. Enfermedades venéreas y sus complicaciones.

Avenida Camacho 1377, 2do piso, Of. Nº 4. Teléfonos 357219 y 364817. Horario: Días particulares de 16 á 19. Sábados de 11 á 12.

Dra. RUTH MALDONADO BALLON
GINECOLOGIA-OBSTETRICIA

Flujos vaginales, hemorragia, tumores mamarios, planificación familiar, esterilidad, menopausia examen pre-matrimonial, prenatal, partos, orientación sexual de la pareja.

Consultorio, Edif. Herrmann (frente al cine Monje Campero) piso 17 tardes 14 a 19 horas, favor reservar hora Tel. 359740

ABOGADOS

Dr. MARTIN CASTRO MEDRANO
ABOGADO

Asuntos civiles, administrativos y penales.
Recursos ante la Excma. Corte Suprema de Justicia de la Nación.
Estudio Jurídico: Edificio Libertad 5º piso Ofic. Nº 505. Teléfono 362657.

LABORATORIOS

Dr. RUBEN TEJADA ANDRADE : Laboratorios de análisis clínico "Roux". Análisis de Sangre en general, bioquímica, orinas, heces, L.C.R. jugos gástricos y duodenal, pruebas de embarazo parasitológicos y bacteriológicos. Dirección: Edif. Mariscal de Zepita, Av. Mariscal Santa Cruz Nº 861, Esq. Pasaje peatonal Bloque "A" 2do. piso Of. 203 entre plazas Sur, Francisco y Pérez Velasco Tels. Lab. 324528 Tel. Dom: 321122 Casilla 2665.

PRESENCIA

Director: Armando Marieca V.
Subdirector: Raúl Rivadeneira P.
Jefe de Redacción: Jesús Urzagasti A.

La crisis económica y la pequeña y mediana industria

Uno de los objetivos del decreto 21060 es consolidar la industria, promover la creación de nuevas y apoyar el trabajo de las pequeñas y medianas industrias que, junto a la artesanía, pueden significar, en corto tiempo, un rubro importante para la economía nacional. En los últimos tres años se han formulado muchos planes en este campo; lamentablemente, sea por falencias financieras o por otras causas muy poco se ha avanzado; en otras palabras, se ha perdido un tiempo valioso.

A propósito, el informe anual del Ministerio de Industria y Comercio contiene un capítulo referido a la importancia de crear un fondo de Garantías y un Sistema de Ahorro y Crédito, con un capital inicial de 15 millones de dólares, destinado a promover la pequeña y mediana industria.

Desde siempre, y dado el atraso que mostramos frente a otros países, inclusive vecinos, se ha sostenido la necesidad de estimular a la pequeña industria puesto que en la grande es muy difícil que intervengamos debido a las múltiples dificultades que implicaría hacerlo. En primer término, no podríamos competir ni en cantidad ni en calidad y menos en precios con los grandes emporios industriales que existen en otros países. Nuestros costos son altos y ello da lugar a que los precios suban excesivamente; si a esto se agrega el costo del transporte, esos precios llegarían a montos imposibles de ser aceptados en los mercados.

Esta situación nos obliga a buscar la conformación de pequeñas y medianas industrias que cubran nuestros mercados y, luego, si las condiciones lo permiten, con los excedentes, pensar en la apertura de mercados externos. Lo importante, tanto para crear nuevos puestos de trabajo como para producir bienes de uso y consumo, es que se instalen pequeñas industrias en todo el país y conforme a sus posibilidades de proveer materia prima, capacidad de mano de obra desocupada y otros detalles que permitan un trabajo eficiente y productivo.

La base de 15 millones de dólares -que serviría para créditos- es importante; su buena administración y su mejor inversión pueden conseguir que, efectivamente, contemos con una industria mediana y pequeña que sea sólida, eficiente y rentable, de tal modo que esas mismas condiciones den las bases para un crecimiento que permita incursionar, con costos más bajos, en el mercado foráneo.

Cualquier apoyo que se dé a nuestra industria será en beneficio del país, pero ese apoyo no debe ser sólo en el plano de los créditos sino en la de garantizarle, por lo menos, el mercado interno, que es básico para el crecimiento de cualquier actividad industrial o artesanal.

Cooperación y desarrollo

El informe anual del Fondo de las Naciones Unidas para la Infancia (UNICEF) a tiempo de revelar que 500 mil niños han muerto en 1988, por causas prevenibles, cuestiona los conceptos de desarrollo que se emplean para medir el progreso de las naciones y critica la errónea política de "ayudas" a los países subdesarrollados.

En efecto, se ha impuesto, hace ya mucho tiempo, la idea economicista de que el desarrollo se mide solamente por los resultados de un plan, en términos de ingreso per capita, índice inflacionario y balanza de pagos. Este criterio se relaciona, asimismo, con el número de aviones, helicópteros, barcos, submarinos, tanques, cohetes de guerra y otros materiales bélicos. Se cree que cuanto más abarrotado está un arsenal, mayor prestigio y desarrollo puede ostentar un país.

En contraste con las cifras de contabilidad y la potencia bélica de los ejércitos, hay una realidad inocultable que se expresa en las altas tasas de desnutrición y mortalidad infantil, baja esperanza de vida, aumento del analfabetismo, déficit escolar, escaso acceso a la vivienda, agua potable y alcantarillado; grave deficiencia en los servicios de salud preventiva y otros males que dan testimonio viviente del subdesarrollo social de grandes y pequeños países.

La cooperación internacional se destina a sectores previamente calificados por su capacidad de pago, mediante sistemas de garantía y seguridad que los más necesitados de ayuda, por ser los más pobres, están muy lejos de ofrecer. Un caso demostrativo es el de los campesinos bolivianos que viven en extrema pobreza, incapacitados de acceder a préstamos bancarios, porque no pueden ofrecer ninguna garantía real ni personal.

La actitud de los países ricos es la del implacable acreedor frente a un deudor insolvente, al que se le exige que pague, de cualquier modo, los altos intereses de su obligación. Si concede nuevos créditos, éstos no se invierten en sólidos programas de desarrollo social. Si lo hicieran, de modo que se llegara a erradicar los graves problemas del hambre, la desnutrición, las enfermedades prevenibles, el analfabetismo y la mortalidad infantil, la ayuda de contenido humanitario se tornaría en inversión segura, de enorme éxito económico, porque sólo el desarrollo integral de los países pobres puede garantizar el pago futuro de por lo menos una parte de la monstruosa deuda externa, contraída no precisamente para beneficiar a los desposeídos, sino a las clases gobernantes y sus allegados.

Dios nos habla cada día

LA HUIDA A EGIPTO

Después que partieron los magos, el Angel del Señor se le apareció en sueños a José y le dijo: "Levántate, toma al niño y a su madre, y huye a Egipto. Quédate allí hasta que yo te avise; porque Herodes buscará al niño para matarlo".

José se levantó, tomó de noche al niño y a su madre y se retiró a Egipto. Permaneció allí hasta la muerte de Herodes. De este modo se cumplió lo que había dicho el Señor por boca del profeta: Yo llamé a Egipto a mi hijo.

Entre tanto, Herodes, al ver que los Magos le habían engañado, se enojó muchísimo y mandó matar a todos los niños menores de dos años que había en Belén y sus alrededores, de acuerdo con los datos que le habían proporcionado los Magos.

Entonces se vio realizado lo que anunció el profeta Jeremías: en Ramá se oyeron gritos, grandes sollozos y lamentos. Es Raquel que no quiere consolarse porque llora a sus hijos muertos.

Mt 2, 13-18.

REFLEXIONEMOS JUNTOS

Herodes había sido informado del nacimiento de un Todopoderoso y creyó que este le arrebataría su poder y por ello decidió eliminarlo. También hoy muchas veces no se comprende cuál es el poder de Dios y cuáles los valores que nos enseñó Jesús y se los confunde con ambiciones terrenas y privilegios mundanos que se quiere preservar.

La Constitución y los abogados

Por René Canelas López

En principio, todo abogado es un constitucionalista, porque los principios, las normas fundamentales y las declaraciones constitutivas que contiene la Constitución son la base del sistema jurídico; es la estructura ósea y el conjunto de órganos que componen el cuerpo de leyes de un país. De la misma manera puede ser un civilista o penalista porque conoce, relativamente orientado, las ramas del Derecho.

El constitucionalista, sin embargo, es mucho más que un abogado conocedor de la Constitución; es un especialista que conoce el origen, la evolución, los alcances, la interpretación y la justa aplicación de las normas y declaraciones fundamentales. La Constitución contiene normas generales o declaraciones que pueden ser motivo de aplicaciones diferentes, negativas o positivas para hechos ciertos y concretos.

El constitucionalismo como aplicación y constante observación de la Constitución en el campo institucional de manera que garantice o resulte de la historia una estabilidad política y social, es concomitante con una fuerte organización social, asentada en formas de vivir generalmente prósperas para los beneficiarios de la paz y organización existente. En Inglaterra y los Estados Unidos se puede hablar de constitucionalismo por la regularidad de su vida institucional, propia en países, económicamente opulentos.

En Bolivia no hay todavía una fuerte y uniforme tradición constitucionalista, pero sí una cierta tendencia a conservar la unidad tradicional de la Constitución y una firme aspiración a vivir en democracia. Han cambiado muchas normas y disposiciones constitucionales al rigor de las necesidades sociales, pero no ha cambiado el sistema republicano y el régimen democrático de gobierno; tampoco se ha modificado sustancialmente la organización política estructural aunque se han introducido renovaciones en ciertas relaciones económico-financieras y se han presentado gobiernos de facto en forma de dictaduras, tiranías y corrientemente en un glacial desconocimiento de los mandatos de la Constitución. Algunas veces la Constitución ha sido sustituida por Estatutos ocasionales de momentánea vigencia.

REFORMAS CONSTITUCIONALES

En principio, todo gobierno de facto ha estimado reformas de la Constitución para legalizar su irregular presencia o para asentar justificativos a su política de gobierno. No es extraordinario que un presidente democráticamente electo haga caso omiso de la Constitución.

La Reforma más importante y más estable y duradera la hizo la Convención de 1880. Las reformas posteriores han sido incidentales en forma de aditamentos para satisfacer demandas populares o de grupo. Las reformas constitucionales han servido para renovar la legislación civil, penal o laboral, porque los códigos y las leyes era y son más rígidos y requieren consideración cuidadosa y coordinada.

La Reforma Constitucional de 1938 fue muy importante porque actualizó la Constitución del 80 y la adecuó a las exigencias del medio social y de los tiempos.

LA CONSTITUCION DE 1967

Este Estatuto Fundamental resume las normas y reglas legales que se elaboraron durante el proceso de esa revolución incorporaron nuevas legislaciones en materia civil, penal, laboral y agraria. Toda la Constitución de 1961 sin vigencia por su irrita promulgación, se trasladó a la Constitución de 1967, excepto algunas de carácter político.

La actual Constitución (1967) aparentemente fue redactada por un profesor de Derecho Constitucional poco entendido en la materia y un profesor de Derecho Agrario de la Universidad de Cochabamba. Contiene algún error aunque copia solamente las anteriores con ligeras modificaciones. La "Parte Segunda" se titula de "El Estado Boliviano" y comprende en toda su extensión al gobierno, a su organización en la tripartita consideración del Poder Legislativo, Ejecutivo y Judicial, como si el Estado comprendiera solamente al gobierno y no a toda la organización estatutaria y estructural del país. Las Declaraciones Fundamentales, la ciudadanía, las secciones especiales o regímenes señalados, las FF.AA. la Policía, etc no formarán parte del Estado? Error de concepción o deficiente visión constitucional y política?

La de 1967 es una Constitución de "Manga Ancha" en ciertos capítulos: permite un régimen liberal (o neoliberal), admite también una intervención del Estado en la vida económica y financiera; habla asimismo de una economía social a cargo del Estado, una economía mixta y convierte al Estado en un empresario, industrial y patrón. Todo lo permite. La discrecionalidad del Ejecutivo es tan grande que éste puede manejarse regido solamente por su conciencia democrática y su política de prestigio social.

SE REQUIERE UNA REFORMA CONSTITUCIONAL

Si se pretende reducir la Constitución a un Estatuto regidamente liberal con prescindencia de los regímenes especiales, vale pensar en una Reforma Constitucional; pero realizar pequeñas reformas adjetivas y otras sin importancia no vale la pena. Reducir a 18 años la calidad de ciudadano o hablar de asuntos de régimen judicial no son materia de la Constitución sino de leyes expresas o aclaratorias. Es verdad que la edad para optar la ciudadanía es materia de la Constitución, pero vale ocuparse de este asunto para aumentar más y prematuramente el problema político en Bolivia. La madurez teóricamente sobreviene a los 21 años y ahí debe quedarse.

La actual constitución por lo demás sirve para todos los gobiernos democrático-constitucionales cualquiera que sea su régimen político o de gobierno. Para qué convertiría en un Código cualquiera. Son preferible las leyes que el legislativo tiene el deber de dictar.

La NOTA del día

Señor alcalde municipal de LA PAZ:

Muy buena su declaración: "Si nos damos de cabezazos entre paceños, otros baten las palmas y La Paz pierde". La Paz ha perdido casi siempre porque entre instituciones y habitantes hubo muchos cabezazos, encontronazos y otros "azos" que la han postergado, la han hecho, simplemente, "sede del gobierno" y, como departamento, no ha avanzado casi nada.

El dicho, bien puede ser aplicado al país y puede decirse, sin temor a equívoco, que los continuos "cabezazos" entre los bolivianos ha dado lugar a regionalismos retrógrados, indiferencias, nomeimportismos y una falta de conciencia de país; el egoísmo ha sido la característica casi general y la falta de visión, de perspectivas, de unidad y amor al país que han dado lugar a las consecuencias que hoy vivimos en pobreza y subdesarrollo.

Ojalá que sus palabras puedan ser recogidas, señor alcalde; que en La Paz - especialmente en el Concejo Municipal y en las dependencias del gobierno - y muy especialmente en todo el país, se actúe con alto sentido de Patria, con responsabilidad y honestidad; que la conciencia de servicio y solidaridad sea la característica de todos los bolivianos, sólo así saldremos de los múltiples problemas que nos anquilosan y postergan.

Atentamente,

Santiago

A MANO ALZADA

Por Rulo Vali

La palabra de Juan Pablo II

Adviento, liberación y el ejemplo de María

1. El primer domingo de Adviento con el que iniciamos el camino de un nuevo año litúrgico sugiere en nuestra mente pensamientos de consuelo y esperanza. El tema fundamental del Adviento nos lo da el anuncio profético: "El Señor viene".

A la luz de esta palabra se nos invita a "levantarnos y alzar la cabeza, porque se acerca nuestra liberación" (cf. Lc. 21, 28). La Iglesia vive este anuncio de liberación en Cristo, recibiendo sin cansarse la gracia de esa esperanza y buscando constantemente los caminos para realizarla en las generaciones humanas que se suceden sobre la faz de la tierra.

El Adviento terminará con la Navidad y conducirá, pues, a todo hombre de buena voluntad a la gruta de Belén para que reconozca en aquel Niño al Señor del universo y a su Redentor. Pero al mismo tiempo, el cristiano está invitado a mirar más allá: a la luz de la Palabra de Jesús, que preanuncia su retorno al final de la historia, el cristiano sabe que debe prepararse a una segunda venida de Jesús, la definitiva y gloriosa, que coronará el designio salvífico de Dios en el mundo.

La comunidad cristiana, como Pueblo de Dios en camino, tiene la tarea de hacerse testigo cara al mundo de esta esperanza, anunciando —en la línea del antiguo pueblo de Israel— la nueva venida del Señor, cuando el tiempo deje paso a la eternidad.

2. En este tiempo de espera comprometida nos acompaña y nos guía el ejemplo de fe de la Virgen María. La Madre del Redentor, siempre presente en el camino de la Iglesia y de la humanidad, se presenta ante nosotros como modelo de fe. Con el anuncio del Angel comprendió la promesa hecha a Israel y que las esperanzas de su pueblo se cumplían en Ella en el momento en el que el Hijo de Dios empezó a vivir en su seno una vida humana. Hoy, de nuevo, María nos invita a reconocer el valor de las promesas basadas en la Palabra divina y nos exhorta a preparar nuestro espíritu para la venida del Señor.

3. Siguiendo el ejemplo de la Virgen y pidiendo su intercesión, nos comprometeremos, en el Adviento que hoy comienza, a estar más atentos y vigilantes con un renovado espíritu de oración y contemplación. Queremos interpretar con mirada ante las llamadas del Señor que se manifiestan en los acontecimientos de nuestra vida diaria, muy conscientes de que en los pequeños y grandes sucesos de la historia se realiza el evento fundamental de la venida del Señor a nosotros. No queremos correr el riesgo de desatender al que llama a nuestra puerta para estar siempre cercano a nosotros.

Vivamos junto con María este tiempo de espera y pidámosle que guíe nuestros pasos al encuentro del Señor. Ella nos repite hoy con su Hijo: "Levantaos y alzad la cabeza se acerca vuestra liberación".

Paz para la tierra en la que nació Jesús

Al iniciar nuestra preparación espiritual a la Santa Navidad no podemos dejar de dirigir nuestra mirada a la tierra en que nació Jesús.

Es la Tierra Santa pero también es tierra de grandes sufrimientos y enfrentamientos y, desde hace decenios, teatro de profundos conflictos que en este último año se han caracterizado por nuevas formas a menudo particularmente dolorosas.

Os pido que dirijáis conmigo una fervorosa oración a Dios Omnipotente para que los pueblos israelí y palestino, aceptando cada uno lealmente al otro y a sus legítimas aspiraciones, puedan encontrar una solución que les permita vivir al uno y al otro en una patria propia, con libertad, dignidad y seguridad.

Dentro de dos días se celebrará la "Jornada de solidaridad con el Pueblo Palestino", instituida por las Naciones Unidas. En esta ocasión invito de nuevo a las Partes, a sus amigos y a todas las instancias internacionales a que busquen el modo de poner fin cuanto antes a los sufrimientos de los palestinos de Cisjordania y Gaza, así como a las de los miles de hermanos suyos prófugos.

Al mismo tiempo exhorto a que consideren con sincera y buena voluntad todo gesto positivo y constructivo que pueda venir de una u otra parte. El camino del diálogo en la búsqueda de la paz es ciertamente arduo y fatigoso pero todo obstáculo que se quite debe considerarse como un progreso real, ciertamente digno de que inspire otros gestos de entendimiento y confianza necesarios para proseguir.

Confiamos estas esperanzas e invocaciones nuestras a la intercesión de la Virgen Santísima. (27 de noviembre)

La subversión de los mineros

Por Aníbal Michel Rodríguez

En muchos sectores de la población y no en pocos partidos políticos ha causado indignación el término de "SUBVERSION", empleado por los trabajadores mineros en el documento emitido por su congreso realizado en la Chojlla. La cosa no es para tanto, porque los trabajadores no tienen ni palos para una subversión. Para comprender las razones que impulsaron a los dirigentes mineros a utilizar esta palabra debemos analizar con sinceridad el sistema actual que vive el país y sus proyecciones futuras:

Los trabajadores en general viven en estado de incertidumbre total y permanente, sin saber si el día de mañana seguirá o no funcionando su fuente de trabajo, debido al decreto 21060, que permite con obsoluta libertad cerrar las fábricas o minas, en muchos casos, sin el aviso previo a que obliga la Ley General del Trabajo.

Los salarios que perciben son tan miserables que no les permite sufragar las mínimas necesidades de sus familiares; llegar a su hogar para un trabajador debe ser tan penoso que es preferible no hacerlo, por no poder atender el clamor de comida y pan de sus pequeños hijos, porque lo que ganan no les alcanza para alimentarlos una semana. Sin embargo, los parlamentarios, sin méritos de ninguna clase; perciben dietas jugosas que les permite incluso lujos desmedidos y haciendo ostentaciones. Los ministros, subsecretarios y personal jerárquico del gobierno, no solamente ganan sueldos equivalentes a los de parlamentarios, sino, además, gozan de bonos o sobresueldos que les asignan entidades extranjeras por que no sabemos qué trabajos o informaciones , que transcurrido tiempo por demás prudencial, no han sabido explicar adecuadamente y han recurrido a perogrulladas tan infantiles y sin sentido que simplemente han causado hilaridad y desconcierto en la ciudadanía. La Contraloría General de la República, que es la encargada de velar porque no se produzcan estas irregularidades, no se molestó ni siquiera en emitir una opinión al respecto y prefirió guardar una silencio cómplice. Los sueldos que dá el propio Estado en varias de sus entidades está tan diferenciado que mueve a pensar, y con justicia, que en el país existe un caos de tal magnitud que se torna intolerable y es urgente subsanarlo.

Existe, y sin ningún disimulo, una nueva rosca en el país, que haciendo ostentación, insultante, gasta a manos llenas, lo que de ninguna manera pueden justificar (es producto de la corrupción que se ha criticado por los medios y sin ningún resultado). La inmoralidad a logrado carta de ciudadanía y no hay poder que ponga coto a tanta desvergüenza.

4º.- El Papa Juan Pablo II, conocedor de estas anormalidades en Bolivia, exhortó a los gobernantes a poner especial atención al problema social y a la justicia, para darle inmediata solución; es sabido, por todos, que la injusticia es el mal que rebela al más manso y, lamentablemente, en Bolivia este mal es el más generalizado y de contornos graves.

Es incierto el porvenir de las generaciones futuras, las autoridades han perdido la credibilidad de la ciudadanía y mienten con tanto descaro, que ni siquiera, se ponen de acuerdo cuando informan al pueblo sobre aspectos económicos. La decantada y esperada reactivación económica no se hacer verdad y la soslayan desde hace mucho tiempo.

El sistema económico de Bolivia, es tan delesnable que cualquier día el andamiaje se viene abajo con las consecuencias que todos conocemos y la suerte de Bolivia, entonces, hará peligrar incluso su integridad nacional.

El jefe y los dirigentes del partido de gobierno han pregonado el establecimiento de una sociedad justa con bienestar igualitario, donde puedan desarrollarse los valores morales y materiales del hombre y la mujer bolivianos. Estos propósitos en la actualidad ya no existen. Costó lucha y sangre destruir a los gamonales y latifundistas que entrababan el progreso del país durante siglos y hoy día gracias a la política neoliberal se está restituyendo, y con vigor, a esta clase social, usando inclusive slogans en su campaña política en este sentido. La participación popular y efectiva de las clases populares en las estructuras del poder del Estado, que según la teoría de las banderas de abril eran fundamentales, han desaparecido como por encanto para dar lugar justamente a quienes hoy se indignan y critican el documento de los trabajadores mineros. Tienen miedo y saben con certeza que el pueblo tiene memoria y oportunamente sabrá enjuiciar a los traidores y transfugas de la causa de los que hoy sufren hambre y miseria.

Los trabajadores están en su derecho de organizarse, lograr su libertad y cumplir su insoborrable misión de defensa de los intereses de las clases mayoritarias y que las leyes de todos los países justifican "como rebeldía en justa ley".

Sabemos que "las luchas deben ser permanentes para lograr las reivindicaciones económicas y sociales en favor de: salario justo, trabajo asegurado, vivienda adecuada, cuidado de la salud, jornada laboral, descanso jubilatorio, fuero sindical y otras conquistas sociales, así como las reivindicaciones agrarias: defensa de sus tierras, los créditos y los precios justos de sus productos.

Los trabajadores deben participar en esas luchas vanguardizándolas, porque sin ellas no pueden haber en Bolivia ni libertad ni democracia.

Según diario Barricada

Los "Contras" preparan duros golpes antes del 20 de enero

POR FILADELFO ALEMAN

MANAGUA, 27 (AP).- El diario Barricada dice hoy que la Resistencia Nicaragüense (RN) "se prepara para dar golpes político-militares de envergadura" antes del 20 de enero, "para demostrar a la nueva administración norteamericana que están vivos y que, por lo tanto, los continúen apoyando".

Barricada, vocero del Frente Sandinista de Liberación Nacional (FSLN), atribuye la información a Horacio Arce, conocido como "mercenario"ex jefe del comando regional Jorge Salazar V, de las llamadas Fuerzas Democráticas Nicaragüenses (FDN), que desertó recientemente de las filas de esa organización contrarrevolucionaria.

Arce habría dicho a Barricada en una reciente entrevista que los "Contras" pretenden ocupar militarmente las ciudades de Puerto Cabezas, al norte de la provincia de Zelaya, Estelí y Nueva Segovia al norte del país, fronterizas con Honduras.

"Con esa operación -dice Barricada-, la jefatura de los "Contras" considera que logrará demostrar al presidente electo George Bush, que vale la pena continuar la guerra en Nicaragua, pese al fracaso continuo durante los dos periodos de gobierno de Ronald Reagan".

Arce aseguró, según el diario, que los planes comenzaron a elaborarse en septiembre pasado, (mes en que desertó de la Contra), tomando en cuenta que se aproximaban las elecciones norteamericanas y había que "enviar una señal a Weshington a fin de año".

El diario pro gubernamental El Nuevo Diario dice hoy empero que el directorio de la RN con sede en Miami envió anoche un mensaje al vice-canciller nicaragüense Victor Hugo Tinoco el que pide una oportunidad al gobierno de Nicaragua de presentarle "una propuesta para concertar la paz".

El diario dice que la RN propuso el envío a Managua de dos delegados rebeldes para entrevistarse con representantes del gobierno y presentar el plan.

La versión no pudo ser confirmada en la cancillería, debido a que las instituciones estatales están de vacaciones y fue imposible localizar a algún funcionario de gobierno.

Los delegados rebeldes que vendrían al país, según El Nuevo Diario, son Alfredo Cesar, miembro del directorio de la RN, considerado un moderado, y Roberto Urroz.

El nuevo diario dice: "No ha sido una sorpresa para el gobierno nicaragüense el hecho de recibir tal proposición puesto que la Contra ha sido descartada en los planes de subsidio económico de mister George Bush (presidente electo de Estados Unidos) y todo parece indicar que ha quedado al garete en los planes de la Casa Blanca".

Según dos tenientes navales desertores

En Cuba hay red clandestina de militares anticomunistas

POR RICHARD COLE

MIAMI, 27 (AP).- Dos hermanos -ambos tenientes en la marina mercante cubana -dijeron hoy aquí que habían desertado en Panamá y afirmaron que existe un amplio movimiento, clandestino anticomunista entre los militares de Cuba.

José Laroque escribano, de 28 años, y su hermano Eduardo, de 27, dijeron que hicieron de correos, tanto dentro como fuera de Cuba, para un amplio movimiento anticomunista clandestino llamado Organización 30 de Noviembre Frank País.

Abandonaron su pesquero-factoría en Panamá el cuatro de diciembre y miembros del grupo clandestino, que tienen conexiones en otros países, introdujo furtivamente a ambos en Miami la semana pasada, agregaron.

"Una gran parte de la oficialidad que trabaja tanto en la marina de guerra (cubana) como en la flota pesquera siente lo mismo que sentimos nosotros", afirmó José Laroque en una conferencia de prensa. "El movimiento está bien estructurado dentro de la isla".

Los hermanos afirmaron que se entregarán esta tarde al servicio de inmigración y naturalización norteamericano, y que pedirán asilo político en Estados Unidos.

Ambos afirmaron que se graduaron de la academia naval militar con el grado de teniente y que fueron asignados a la flota pesquera.

Eduardo dijo que quedó desilusionado con el comunismo al comprobar su fracaso en el momento de poner en práctica la teoría.

De parte de EE.UU.

Desertor sandinista espera un millón de dólares de recompensa

TEGUCIGALPA, 27 (EFE).- El piloto nicaragüense que desertó en un helicóptero MI-25, y aterrizó en Tegucigalpa el pasado 7 de diciembre, espera que Estados Unidos le entregue como recompensa un millón de dólares, informa hoy el diario hondureño "El Heraldo".

El diario cita como origen de su información a una fuente militar que no identifica y que le habría asegurado que "las Fuerzas Armadas han llegado a la conclusión de que el piloto sandinista Edwin Rafael Estrada Leiva en realidad es un desertor".

En principio, el gobierno y los militares hondureños dudaban de la deserción de Estrada Leiva, pues los helicópteros MI-25, de fabricación soviética, sólo se confían a oficiales de alta credibilidad en los ejércitos que tienen esos aparatos en servicio.

La recompensa estadounidense de un millón de dólares habría sido ofrecida por la Agencia Central de Espionaje Estadounidense "CIA" y por la revista "Soldado de Fortuna" a cualquier piloto soviético o de cualquier nacionalidad que lograra huir a un país occidental con un helicóptero MI-25.

Según "El Heraldo", los militares hondureños "están convencidos de que Estrada Leiva debe recibir la recompensa ofrecida".

El gobierno y los militares hondureños han recibido la petición formal de devolver a Nicaragua al piloto y el helicóptero cuanto antes.

EL PAPA Y ARAFAT.- El Sumo Pontífice Juan Pablo II, derecha, posa con el líder de la OLP, Yasser Arafat, en visita al Vaticano (Ciudad del Vaticano, Radiofoto AP).-

UNIVERSIDAD PRIVADA DE SANTA CRUZ DE LA SIERRA

UPSA

Personería Jurídica 202342 - España 269 - Teléfono 4-8487

Garantiza tu futuro

Joven bachiller...

La UPSA te prepara para tu ingreso a la Universidad en:

- Matemáticas
- Conocimientos Generales

INSCRIPCIONES ABIERTAS

PLAZAS LIMITADAS

Licenciatura :

Arquitectura
Administración de Empresas
Ciencias de la Comunicación
Ingeniería de Sistemas

Técnico Superior :

Contaduría General
Programador en Computadoras
Decoración de Interiores
Diseño Gráfico y Publicitario

CURSO VESTIBULAR INTENSIVO

Del 3 al 29 de enero de 1989

Calle España 269 Teléfono 4-8487

HERIDO.- Un soldado salvadoreño yace herido cerca del lugar donde dos vehículos arden, tras un ataque con cargas explosivas a las instalaciones del Ministerio de Defensa y del Estado Mayor Conjunto del Ejército (San Salvador, Radiofoto AP).-

Grupos terroristas acentúan acciones armadas en el Perú

LIMA, 27 (EFE).- Grupos terroristas acentuaron en las últimas horas sus acciones terroristas al bloquear importantes carreteras serranas, colgar perros muertos atados a explosivos, y dinamitar parcialmente una mina en La Oroya tras convocar un "paro" en esa provincia andina, informó hoy la policía.

Fuentes policiales atribuyeron los actos subversivos al grupo maoista Sendero Luminoso y al marxista Movimiento Revolucionario Tupac Amaru (MRTA), que ahora son combatidos ilegalmente por un depominado "Comando Rodrigo Franco", nombre de un dirigente del partido gobernante asesinado hace un año por los senderistas.

Las incursiones armadas, atentados y sabotajes, a pocos días de terminar 1988, han creado un clima tenso y de temor en los pobladores de Lima, La Oroya y Huancayo, en la sierra central.

La policía informó que supuestos senderistas provocaron la madrugada del lunes la paralización de un importante sector productivo de la refinería La Oroya al dinamitar parcialmente máquinas, transformadores de energía y tres torres del tendido eléctrico.

Según octavillas atribuidas a Sendero Luminoso, este grupo clandestino convocó en La Oroya un "paro armado" de 48 horas, que culminó hoy, y que paralizó parcialmente esa provincia andina, situada 102 kilómetros al este de Lima.

La pasada semana Sendero obligó a realizar un "paro" de tres días en la vecina Huancayo, que también originó una reducida labor en los sectores públicos y privados por temor a las represalias.

Mientras, militantes del MRTA se apoderaron en las últimas 48 horas de dos emisoras de radio en Huancayo, obligando al personal a emitir grabaciones en cinta en las que pedían a la población apoyo a la lucha popular, los incitaban al saqueo de centros de abastos y fustigaban la política económica-laboral del gobierno.

Expertos dicen que en 1989 aumentará la inflación en Chile

SANTIAGO DE CHILE, 27 (EFE).- Expertos de la oposición prevén para 1989 un crecimiento de la economía chilena, pero advierten que tará la inflación y, seguramente, disminuirá inversiones, debido a que el próximo celebrarán elecciones en el país.

En un informe sobre 1988, señalan que económico experimentado de forma constante últimos cinco años se debe a factores extraordinarios, pero que no necesariamente se durante 1989.

Sin embargo, el Ministerio de Economía afirmó que el superávit neto del comercio alcanzará este año los 2.000 millones de dólares, auguró para 1989 una cifra positiva de millones.

Los economistas Alejandro Foxley y Marfán, de la Corporación de Investigaciones nómicas para Latinoamérica (CIEPLAN), a la opositora Democracia Cristiana, dijeron balance anual que este año la economía estuvo marcada por el aspecto político del celebrado el pasado octubre.

El 5 de octubre la mayoría del electorado rechazó la candidatura única a la presidencia actual jefe del estado, general Augusto Pinochet.

La constitución vigente desde 1980 prevé bración de elecciones presidenciales y parlamentarias, por primera vez en quince años, para diciembre de 1989, y la entrega del poder por Pinochet a su sucesor el 11 de marzo de 1990.

A juicio de Foxley, el auge económico tado este año, con un crecimiento CIEPLAN del 6 por ciento, se debe a los ingresos por exportación de cobre (1.300 dólares), la venta de empresas estatales privado (600 millones) y la postergación de 450 millones de dólares de la deuda externa que alcanza los 16.000 millones.

Foxley advirtió, no obstante, que la mostró en 1988 signos fuertemente expansivos que se refiere a política monetaria, con ciento más de moneda en circulación, habría que añadir los 190 millones invertidos en gasto público.

El economista dijo que, pese a ésto, los reales de los trabajadores continúan siendo por ciento inferiores a los niveles de 1970 por ciento más bajos que en 1981.

A juicio de Foxley, en 1989 el país necesita menos, 1.000 millones de dólares adicionales inversiones para mantener un crecimiento del el 4,5 y el 5 por ciento.

Manifestó también que para 1989 el precio del cobre se estima en 93 centavos de dólar por lo que habrá menores ingresos, a lo que se añadir que seguramente disminuirá las inversiones extranjeras por tratarse de un sector lo que siempre genera incertidumbre.

Según datos del Ministerio de Economía exportaciones chilenas, el sector minero de la economía nacional, hasta noviembre alcanzaban los 6.231 millones de dólares do un superávit de 1.868 millones, un incremento del 106 por ciento anterior.

Manuel Marfán aseveró, por su parte, CIEPLAN anticipa para 1989 un crecimiento sectores minero, energético y de mientras que quedarán rezagados otros, agricultura, pesca, industria y construcción.

Político chileno

En Chile se produjo milagro de la unidad en la oposición

MEXICO, 27 (AP).- La base social chilena "obligará" a la oposicón al gobierno del presidente Augusto Pinochet a mantener la unidad, afectada por divergencias internas después del plebiscito que perdió el gobierno, afirmó aquí el político chileno Anselmo Sule.

"En Chile se ha producido el milagro de la unidad de todos lo sectores democráticos", afirmó Sule, dirigente del Partido Radical Socialista Democrático, en una extensa entrevista publicada hoy por el diario Excelsior.

Sule reconoció que después del triufno en el plebiscito de octubre pasado los partidos políticos opositores enfrentan divergencias internas o deseos de designar varios candidatos a la presidencia.

"Pese a eso, la base social chilena obligará a todos a mantener la unidad para tener un solo candidato en la elección de diciembre de 1989 y reconstruir al país en democracia", afirmó Sule, un exsenador que estuvo exiliado por 13 años en México.

Gobierno chileno veta a dirigente izquierdista de diálogo político

SANTIAGO DE CHILE, 27 (AP).- La oposición consideró hoy "discriminatoria" la actitud del gobierno de vetar la participación en un diálogo la próxima semana, el primero en cinco años, del presidente de un partido que cobija a sectores marxistas proscritos.

El jefe del gabinete ministerial, el ministro del Interior Carlos Cáceres, aceptó ayer una reunión que le solicitó la oposición diez días antes para analizar reformas a la constitución.

Cáceres comunicó al vocero opositor Patricio Aylwin que acepta la reunión, que tendrá lugar el próximo martes, pero objetó la participación en ella del presidente del Partido Amplio de Izquierda Socialista (PAIS), el ex diputado Luis Maira, una colectividad "programática y electoral" a la que se han incorporado sectores marxistas proscritos, incluso comunistas.

El PAIS, sin embargo, está en formación y su proceso de inscripción legal está reconocido por el servicio electoral.

Cuba rechaza pedido para realizar un plebiscito al estilo chileno

MEXICO, 27 (AP).- Cuba calificó de "absurda e inconcebible" una petición de intelectuales al presidente Fidel Castro para que realice un plebiscito similar al de Chile sobre su permanencia en el poder, dijo la agencia oficial de noticias cubana Prensa Latina.

"Es absurdo e inconcebible establecer una comparación entre Cuba y el régimen fascista de Augusto Pinochet" en Chile, expresó en La Habana Rolando Pérez del Amo, director de prensa de la cancillería cubana, según el despacho cablegráfico de Prensa Latina, recibido aquí.

Pérez del Amo se refirió a la carta en una reunión de prensa dada para informar sobre las celebraciones del 30 aniversario de la revolución cubana, que incluirá un acto central en Santiago y la inauguración de un complejo arquitectónico y cultural en Santa Clara, en homenaje a Ernesto Che Guevara.

"El pueblo cubano realizó un gran plebiscito sobre su destino hace 30 años y lo repite todos los días con su actividad decidida para construir el socialismo", agregó Pérez del Amo, según Prensa Latina.

Pedido del jefe del ejército argentino

Debe haber unidad de la fuerza y respeto entre civiles y militares

POR VICENTE F. LOPEZ

BUENOS AIRES, 27 (AP).- El general Francisco Gassino, que reemplazó al general José D. Caridi en la jefatura del Estado Mayor del ejército, reclamó hoy la unidad de la fuerza en defensa del sistema democrático y pidió respeto mutuo entre civiles y militares.

Gassino hizo conocer su posición en un radiograma enviado a todas las unidades después de asumir ayer el cargo en reemplazo de Caridi, que renunció tres semanas después de que un grupo de militares, encabezados por el coronel Mohamed Ali Seineldin, se amotinaron y cuestionaron la conducción del ejército.

Los amotinados también reclamaron aumentos de sueldos, un incremento del presupuesto de operaciones de la fuerza y el fin de los procesos contra unos 18 militares acusados de violar los derechos humanos durante la represión antiguerrillera de la década anterior.

En tanto, el vicepresidente de la nación, Víctor Martínez aseguró hoy que la democracia ha salido fortalecida de la tercera y peor crisis militar armada que enfrentó el gobierno del presidente Raúl Alfonsín.

"Entiendo que sí", respondió Martínez cuando se le preguntó si terminaron los planteos militares. "Acá no se trata del relevo de hombres sino de ciones", agregó.

El vicepresidente aclaró que la democracia ha sido reforzada con esos planteos institucionales con la actitud plural que se ha tenido en contra los golpes de estado o en contra de este tipo de mientos para los reclamos de cualquier sector.

Alfonsín había enfrentado en abril un amotinamiento encabezado por el exteniente coronel Rico y el segundo en enero de este año. En ambos los amotinados lograron el relevo del comandante del ejército, general Héctor Ríos Ereñú, pero segundo no consiguieron desplazar a su sucesor Caridi.

Gassino, de 57 años, es considerado hombre de confianza de Caridi y férreo defensor de la disciplina militar. Fue quien encabezó las tropas leales rodearon a los rebeldes inicialmente hace tres semanas en la escuela de infantería de Campo de Mayo, kilómetros al norte.

En su radiograma, después de poner en conocimiento al segundo jefe del ejército, general Valentín Pedro reafirmó "la búsqueda de la grandeza de la nación, consolidación de la república y sus instituciones respeto por la constitución y las leyes y la preservación de la unión del ejército, sin distinciones".

VISITA.- El presidente argentino Raúl Alfonsín, derecha, ingresa acompañado por el presidente de Perú, Alan García a las instalaciones del reactor nuclear de Huarangal (Lima, Perú, Radiofoto AP).

En Guatemala

Procesan traficante de niños

GUATEMALA (EFE).- Un juez de Guatemala conoce un proceso contra personas acusadas de falsificar documentos para exportar niños y venderlos en el extranjero, informó una fuente judicial.

Angel Noé, Dominga Irene, Rafael Pedro fueron detenidos por la policía la semana pasada cuando intentaban pasaportes para niños que, al parecer, a ser vendidos en extranjero, según meses policiales.

Al ser analizados documentos de autoridades de ción exigen tener los pasaportes verifico que fueron precisó un portavoz Policía Nacional.

Las autoridades iniciales y sellos falsearan por el robo de guatemaltecos exportados, pero ron que se dicho realidad la que sean zados en Estados para utilizar los como materia prima.

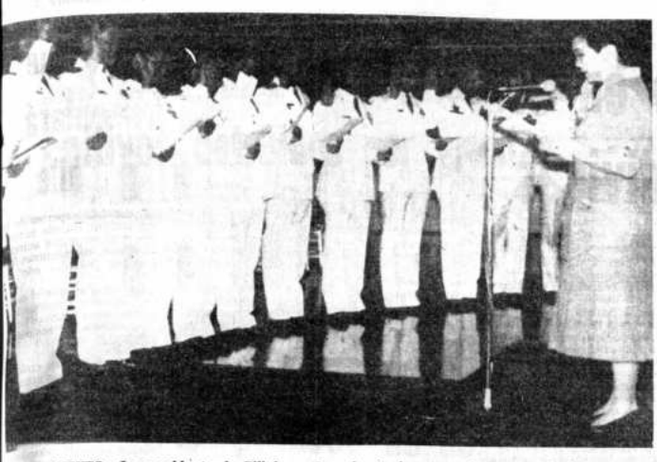

JURAMENTO.- La presidenta de Filipinas, Corazón Aquino, toma juramento de los nuevos generales de ejército filipino en una ceremonia realizada en el Palacio Malacanang. La promoción elevó a 33 el total de generales en actividad (Manila, Filipinas, Radiofoto AP).-

EE.UU. propondrá conversaciones para limitar uso de misiles en el Levante

WASHINGTON, 27 (EFE).- Estados Unidos desea proponer conversaciones con Israel y Egipto para explorar que medidas podrían tomar los países de Oriente Medio para limitar el uso y desarrollo de misiles balísticos, indicaron fuentes oficiales de Washington al diario "The New York Times".

El gobierno estadounidense planea invitar a representantes de ambos países a visitar Washington, por separado, para dichas conversaciones, que podrían celebrarse en enero, agregaron.

Portavoces oficiales no quisieron comentar la iniciativa, pero un portavoz de la Casa Blanca dijo que EE.UU. ha "hablado con varios países", incluidas naciones de Oriente Medio y China, sobre la proliferación de misiles balísticos en esa región.

"Nos preocupa" la proliferación global de estas armas, "especialmente en focos calientes del mundo, como Oriente Medio", dijo Roman Popadiuk.

En una primera fase EE.UU. utilizaría las conversaciones con Israel y Egipto para discutir pequeñas medidas que países de la región podrían adoptar para reducir el miedo a ataques por sorpresa, como la notificación previa de vuelos de prueba y de lanzamientos durante maniobras militares, manifestaron las fuentes al rotativo.

Estas expresaron la esperanza de que las conversaciones sean un paso preliminar para concertar a largo plazo un acuerdo entre todos los países de Oriente Medio que limite el número de sus misiles.

La decisión de iniciar las conversaciones refleja la preocupación en EE.UU. de que la adquisición de nuevos misiles, que podrían ser equipados con armas químicas o incluso nucleares, aumente de forma espectacular el peligro de ataques por sorpresa en esa región, señalaron las fuentes.

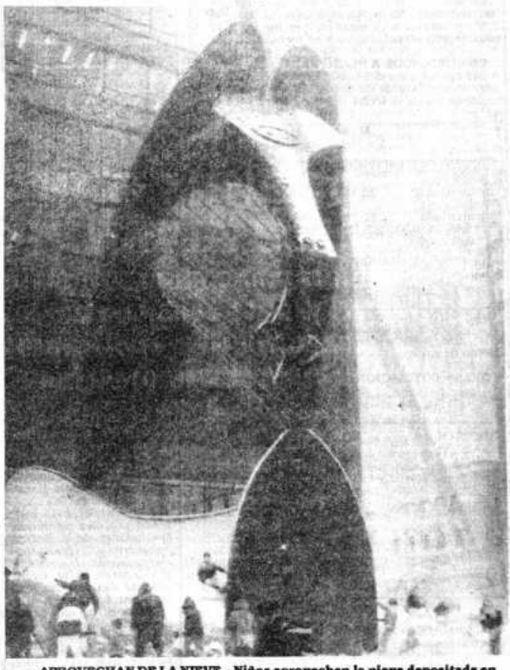

APROVECHAN DE LA NIEVE.- Niños aprovechan la nieve depositada en una sección de una escultura de Picasso para deslizarse sobre ella. La obra de arte está ubicada en la Plaza Daley de Chicago (Chicago, Radiofoto AP).-

Se presentó candidatura de Sajarov a diputado

MOSCU, 27 (EFE).- La candidatura del disidente soviético Andrei Sajarov a representante del parlamento en las elecciones generales que se celebrarán en la URSS el próximo 26 de marzo fue presentada hoy por la organización no oficial "Memorial", que aboga por la rehabilitación de las víctimas del stalinismo.

La candidatura de Sajarov fue anunciada esta tarde en Moscú por los miembros de la directiva de esta organización durante una reunión a la que pudo asistir la prensa extranjera.

"Memorial" presentó también las candidaturas de otros destacados intelectuales reformistas, entre los que se incluyen el autor de teatro Mijail Shatrov, el filósofo Yurí Koriakin, el historiador Yurí Afanasiev, el poeta Evgueni Evstuchenko y Alex Adamovich.

La candidatura de Sajarov al parlamento soviético, cuya composición se decidirá en las elecciones generales de marzo, será promovida por el Instituto de Economía Mundial, según fue anunciado durante la reunión.

La comisión electoral creada en el seno de "Memorial" decidió dirigirse a todas las circunscripciones electorales para solicitar que promuevan a sus candidatos, ya que la organización carece del status oficial necesario para poder hacerlo por sí misma.

EE.UU, no puede producir suficiente gas tritio para sus armas nucleares

WASHINGTON, 27 (EFE).- El Ministerio de Energía norteamericano ha informado al congreso de que los únicos reactores de EE.UU. capaces de producir tritio, quizás nunca puedan fabricar suficientes cantidades de ese material crítico para el arsenal atómico estadounidense, aún cuando estén preparados.

En un informe, del que se hace eco hoy el "New York Times", el ministerio confirmó que el costoso programa de modernización y seguridad necesario para volver a poner en marcha los tres reactores de Savannah (Carolina del Sur), cerrados desde la primavera pasada, no se completará hasta finales de 1989 por lo menos.

El tritio, gas utilizado para las armas nucleares, debe reponerse periódicamente porque se descompone.

Aún en el supuesto de que el gobierno complete el programa de mejoras en los tres viejos reactores, éstos quizás no logren niveles "aceptables" de eficiencia para abastecer de tritio las 22.000 - 24.000 cabezas nucleares del arsenal nuclear de EE.UU., indica el documento.

Antes de cerrar los reactores por problemas de seguridad y otros la primavera pasada, ya se había reducido el nivel de potencia de las instalaciones, con lo cual la producción de tritio era inferior a la acostumbrada.

El ministerio calcula que costará 81.000 millones de dólares reacondicionar el programa nuclear militar de EE.UU. y limpiar la contaminación ambiental entre los años 1990 y 2010.

El coste combinado de la modernización de todas las centrales nucleares militares y la producción de nuevas armas atómicas en ese período ascenderá a unos 250.000 millones de dólares, dijeron los autores del informe.

En 48 horas

Sobredosis de heroína mató a nueve personas en Italia

ROMA, 27 (EFE).- Nueve personas, de edades comprendidas entre los 19 y 39 años, han muerto en los últimas 48 horas en Italia por sobredosis de heroína, droga que en casi todos los casos había sido previamente adulterada.

El Milán (norte de Italia) fallecieron Giuseppe Mapelli, de 38 años y Carmine Aiello, de 30, y en Bressanone (Alto Adigio, también en el norte) Aldo Frizzero, de 30 años, que fue hallado muerto por su madre en el cuarto de baño del domicilio familiar, y otro joven cuya identidad no ha sido facilitada.

El Roma, murió Antonella Fumignani, de 24 años, que fue encontrada con la jeringuilla clavada en el brazo en el interior de un automóvil aparcado en el centro de la capital italiana.

El travestido Antonio Tedesco, de 39 años, murió en Turín (noreste) al inyectarse, según fuentes policiales una fuerte dosis de heroína adulterada.

La muerte de Tedesco, conocido en la capital del automóvil como "Cinzia", pudo deberse a un suicidio como consecuencia de una desilusión amorosa.

El Reggio Calabria (sur italiano) murieron Massimo Cutrone, de 19 años, y Francesco Agostino, de 34.

Cutrone, según la policía, era un conocido toxicómano de la localidad calabresa de Siderno y su muerte, así como la de Agostino, se debió a que la heroína estaba también adulterada.

Giancarlo Checchia, de 34 años, fue encontrado muerto por su esposa en el cuarto de baño de su domicilio en Taranto (sur italiano).

Autor de polémico libro sobre las Malvinas deja Reino Unido

LONDRES, 27 (EFE).- El teniente Robert Lawrence, héroe de la guerra de las Malvinas y autor de un libro que sirvió de base para una polémica serie de televisión, ha decidido abandonar el Reino Unido y establecerse en Australia para "empezar una nueva vida".

Lawrence, de 28 años, casado y padre de un niño, se convirtió en la figura central de una polémica abierta en su país acerca del trato recibido por los veteranos de la guerra de las Malvinas a su vuelta a casa.

El joven teniente, que pertenecía a la guardia escocesa, pero tuvo que dejar el ejército a causa de las graves heridas sufridas en la guerra contra Argentina, escribió un libro titulado "When the fighting is over" (Cuando termina la lucha) que sirvió de base para la serie televisiva "Tumbledown".

En la serie, que fue emitida por la cadena estatal BBC a pesar de la intervención del ministro de Defensa, George Younger, y de diversas amenazas de querellas legales, se da a entender que los heridos en las Malvinas fueron relegados y tratados sin consideración al regresar al Reino Unido y se incluye una escena de cobardía por parte de un soldado británico.

Por primera vez en la URSS

Legislatura regional pasa por encima de la jefatura

POR ANN IMSE

MOSCU, 27 (AP).- El Parlamento Regional de la República de Uzbekistan aprobó la Unión Soviética a la democracia al rechazar una propuesta de la jefatura regional, informó hoy la agencia oficial TASS, que dijo que el acontecimiento "No tiene precedente".

La oposición puesta de manifiesto por la mayoría de los diputados de Uzbekistan se produjo menos de dos meses después que varios representantes al Parlamento Nacional depositaran por primera vez varios votos negativos en más de 60 años.

TASS no dijo en qué momento se produjo la votación ni a cuánto ascendieron los votos depositados en el parlamento de esa República de la región central de Asia.

Los primeros votos negativos emitidos en la Unión Soviética se registraron a fines de octubre cuando diputados al Parlamento Nacional votaron contra dos decretos del gobierno que limitaban las manifestaciones.

El parlamento de Uzbekistan rechazó el presupuesto de la jefatura para 1989 después de alegar que había subestimado la capacidad productora de la industria estatal en centenares de millones de rublos (dólares), dijo TASS.

Los diputados de Uzbekistan hallaron "que los objetivos a alcanzar por muchas industrias eran demasiado bajos", informó la agencia. Después de llamar a varios ministros de la industria a reuniones de comités, el parlamento de Uzbekistan elaboró un presupuesto totalmente nuevo que aumentó la producción industrial en 298 millones de rublos (477 millones de dólares), mientras que el plan agrícola aumentó en 170 millones de rublos (272 millones de dólares), dijo TASS.

Los diputados desviaron decenas de millones de rublos del sector de la construcción de nuevas industrias, para el de viviendas, que escasean extremadamente en toda la Unión Soviética, y para escuelas y hospitales, dijo TASS. Hubo también un aumento de fondos para los programas sociales y ecológicos.

Nuevo ideólogo del Kremlin dice que la prensa debe obedecer leyes socialistas

POR MARK PORUBCANSKY

MOSCU, 27 (AP).- El nuevo ideólogo del Kremlin atacó a algunos medios de difusión estatales a los que acusó de haber incurrido en sensacionalismo y no reflejar con fidelidad los hechos aprovechando la política de apertura del presidente Mijail Gorbachov, según el texto de un discurso publicado hoy.

Vadim Medvedev, nombrado en septiembre por Gorbachov miembro del politburó gobernante del Partido Comunista e inmediatamente encargado de las cuestiones ideológicas y propagandísticas, también indicó que no habría aflojamiento del control sobre los medios de difusión.

"Preocupa la tendencia a la histeria, el sensacionalismo, la dirección destructiva de algunas declaraciones, la incitación a las pasiones, la falta de fidelidad en la exposición de los hechos, un déficit de profesionalismo" y otras tendencias de la prensa soviética, dijo Medvedev en un discurso a dirigentes partidarios locales de Kazan.

"Los medios de difusión deben obedecer las leyes generales, creadas en el marco de las leyes del gobierno socialista", dijo según el texto publicado hoy por Pravda, órgano del Partido Comunista, acerca de sus comentarios en una conferencia desarrollada el 23 y el 24 de diciembre.

Los medios periodísticos estatales aprovecharon el ambiente de liberalización impulsado por Gorbachov para publicar material inaceptable o prohibido por los gobiernos de los predecesores de Gorbachov. Pero Medvedev, desde que asumió el control del aparato de ideología y propaganda, también señaló que el "Glasnost", la política de Apertura, tenía límites definidos.

El 29 de noviembre Medvedev dijo en conferencia de prensa que se oponía a la publicación de obras del escritor exiliado Alexander Solzhenitsyn porque socavarían la sociedad soviética. Algunos escritores y activistas de grupos políticos informales instaron a publicar obras de Solzhenitsyn, laureado con el Premio Nóbel, que fue despojado de su ciudadanía soviética y exiliado en 1974.

Medvedev también criticó a los tradicionalistas del gobierno y el partido que, dijo, se interponían en el camino de la política reformista de Gorbachov. Expresó que el partido trataba de trazar un camino equidistante de los extremistas que no querían ninguna reforma y los que deseaban que fueran excesivas y demasiado rápidas.

QUEMAN EFIGIE DE NAJIB.- Afganos con típicos turbantes, queman una efigie del marxista presidente Najib, durante una demostración en Peshawar. Miles de manifestantes protestaron al conmemorarse el noveno aniversario de la invasión soviética a Afganistán (Peshawar, Pakistán, Radiofoto AP).-

SE NECESITA

VENDEDORA

PARA ATENDER

BOMBONERIA

Enviar Currículum vitae y pretensiones de sueldo a casilla Nº 867.

VAPORIZADORES

PARA AMBIENTES

Prescrito por médicos para tratamientos de resfriados, tos, sinusitis y congestionamiento nasal. Ventas en Casa "Dany", Yanacocha, Edif. Arco Iris y Calzados Junior, Comercio 862

con sello de garantía

INVITACION PUBLICA INTERNACIONAL

BANCO MINERO DE BOLIVIA S.A.M.

INVITACION PARA PROVISION DE INSUMOS MINEROS FINANCIADOS PARCIALMENTE CON RECURSOS DEL PRESTAMO BID 118/IC-BO

El Banco Minero de Bolivia S.A.M., invita a las firmas Internacionales y/o Nacionales productoras asentadas en el país para que presenten sus ofertas para la adquisición de Insumos Mineros con origen de países miembros del Banco Interamericano de Desarrollo (BID), cuya contratación se financiará parcialmente con la cooperación del Préstamo FRIM BID 118/IC-BO y con recursos del prestatario. Los insumos objeto de esta invitación son:

1. Zantato Amílico de Potasio (Z-6)
2. Dow Froth 250
3. Carburo de Calcio
4. Guía o Mecha de Seguridad
5. Fulminantes
6. Dow Froth 1012 (MIBC)
7. Barrenos de Perforación
8. Barrenos de Perforación
9. Nitrato de Amonio
10. Dinamita
11. Dinamita
12. Cascos de Seguridad con Ala
13. Perforadoras
14. Perforadoras
15. Perforadora
16. Bolsas de Polipropileno

El Pliego de Especificaciones técnicas podrá ser recabado en las oficinas del Banco Minero de Bolivia S.A.M., Departamento Suministros Mineros, ubicado en la calle Comercio esquina Colón Nº 1290, de la ciudad de La Paz, a partir del día martes 2 de enero de 1989 en horas de oficina.

Las ofertas deberán ser presentadas en la antes mencionada oficina, hasta Hs. 17:00 del día viernes 13 de enero de 1989 impostergablemente.

Operaciones del 27 de diciembre

La cotización oficial del dólar continúa en Bs 2,46

La cotización oficial del dólar se mantiene sin variaciones en 2,46 bolivianos la unidad de divisa norteamericana.

En las operaciones del bolsín de la víspera, el Banco Central de Bolivia puso a la venta 5 millones de dólares. Se demandaron 6.185.000 dólares, se adjudicaron 5 millones.

La base del BCB fue de 2,46 bolivianos por dólar, superior a la propuesta mínima, que fue de 2,45; e inferior a la máxima que fue de 2,47. Se presentaron 99 solicitudes y se rechazaron dos.

CERTIFICADOS A PLAZO FIJO

Las operaciones del bolsín del BCB en la colocación de certificados de depósitos a plazo fijo, acumuladas hasta la fecha tiene los siguientes resultados:

	M/N (en Bs)	M/E (en $US.)	M/N MV (en Bs)
MONTOS EN MILLONES			
Solicitudes acumuladas	22,18	46,65	25,51
Adjudicado acumulado	22,18	46,65	25,51
TASAS DE INTERES EN PORCENTAJE ANUAL			
Plazos en días			
30	21,0	13,5	13,5
90	22,0	14,0	14,0
180	22,5	14,5	14,5
360	23,0	15,0	15,0

REF: M/N = moneda nacional
M/E = moneda extranjera
M/N MV = moneda nacional con mantenimiento de valor

OTRAS COTIZACIONES

PAIS	UNIDAD	TIPO DE CAMBIO Bs
ESTADOS UNIDOS	DOLAR	2.4600
INGLATERRA	LIBRA	4.4265
ALEMANIA	MARCO	1.3847
JAPON	YEN	0.0197
CANADA	DOLAR	2.0594
CHILE	PESO	0.0099
ARGENTINA	AUSTRAL	0.1868
MEXICO	PESO	0.0011
BRASIL	CRUZADO	0.0035
PERU	INTI	0.0049
VENEZUELA (Pref.3)	BOLIVAR	0.1697
COLOMBIA	PESO	0.0073
ECUADOR	SUCRE	0.0063

METALES

NUEVA YORK, 27 (AP).- Cotización de los metales no ferrosos en Nueva York.

Zinc - 72-75 centavos la libra, entregado
Estaño - 0.5820 dólares la onza
Oro - 418,10 dólares la onza
Plata - 6,140 dólares la onza

AZUCAR

NUEVA YORK, 27 (AP).- Cotización del azúcar en el mercado de Nueva York.

	APER	MAX	MIN	CIERRE	CAMBIO
ENE	8.00	8.00	8.00	7.48	ALZA 0.08
MAR	11.18	11.32	11.07	11.16	ALZA 0.08
MAY	10.90	11.06	10.82	10.96	ALZA 0.19
JUL	10.65	10.79	10.61	10.73	ALZA 0.19
OCT	10.43	10.55	10.33	10.51	ALZA 0.18
ENE				9.59	ALZA 0.18
MAR	10.21	10.21	10.21	10.27	ALZA 0.19
MAY				9.90	ALZA 0.06

En 1988

Minería se constituyó en el primer generador de divisas

La minería boliviana, después de mucho tiempo, ocupó nuevamente el primer lugar en las exportaciones y se convirtió en el principal generador de divisas para el estado, con un total de 270 millones de dólares aproximadamente.

La información fue proporcionada ayer a PRESENCIA por el ministro de Minería y Metalurgia, Dr. Jaime Villalobos, quien explicó las perspectivas que tiene el país para mejorar la producción minera en los próximos años, a través de inversiones y el desarrollo de nuevos yacimientos.

La minería es un recurso económico práctico para sacar adelante al país, porque Bolivia es un país minero y cuenta con la infraestructura necesaria para asumir responsabilidades. Sin embargo, es necesario resolver una serie de problemas y eliminar obstáculos que evitan el desarrollo de la minería.

Con relación a la legislación actual, dijo que el Código de Minería es un instrumento jurídico importante, porque refleja la tradición minera del país y permite captar inversiones privadas, pero es necesario realizar algunas mejoras para favorecer a la minería estatal, privada y cooperativizada, a fin de modernizar algunos de sus sistemas y mejorar sus regulaciones, para que se desenvuelva en condiciones favorables.

Con relación a la ley de inversiones, dijo que el país debe ofrecer a los extranjeros estabilidad tributaria y otras garantías, para que puedan trabajar en el país y no dar concesiones ni tratamientos especiales.

Finalmente, dijo que ambos instrumentos deberán ser aprobados a la brevedad posible.

Para cooperar al crecimiento de América Latina

No puede demorar proceso de renovación del BID

Las circunstancias son críticas, tanto para América Latina y el Caribe como para su banco de desarrollo, y "no puede demorarse un proceso enérgico de renovación fundamental", que adecúe al BID a las nuevas necesidades y requerimientos de la región.

Estas afirmaciones están contenidas en el informe del Comité Revisor de Alto Nivel, designado por el presidente del BID, Enrique Iglesias, para examinar el papel que debe desempeñar el Banco en la década del 90.

Este Comité está integrado por diez prominentes figuras de la banca, gobierno y organismos multilaterales, y presidido por John R. Petty, expresidente del Marine Midland Bank.

Jesús Silva, exministro de Hacienda de México y miembro del Comité, relató que el grupo, de manera unánime, está convencido de que el Banco Interamericano de Desarrollo debe buscar su fortalecimiento, a través del aumento de su capacidad de financiamiento.

Según el informe proporcionado por el BID, el presidente de esta institución agradeció al Comité por su trabajo realizado y dijo que se trata de una contribución constructiva y sustancial para la reestructuración del Banco.

El Comité señala la necesidad de reformas básicas en la estructura interna, organización y procedimientos del Banco, de manera que pueda desempeñar un papel mayor en la modernización de toda la región.

Esta tarea planteada, agrega, "es enorme, ardua y demanda un esfuerzo continuado, pero es decididamente realizable".

Advierte el Comité que responder a los desafíos de la década del 90 -que incluyen el imperativo del desarrollo, crecimiento y progreso democrático- requiere que el Banco adopte "remedios enérgicos" y una "cierta osadía", que "lo libere de sus hábitos actuales y lo tranforme en una nueva institución merecedora de su legítimo papel de liderazgo en la región".

"Durante esta década (de los años 80), de cambios profundos y en el momento preciso en que su asistencia era más necesaria, el Banco no se ajustó a las nuevas necesidades de la región. Ahora, es necesario que el BID cambie su perspectiva limitada, modifique la calidad de su presencia y pase a una postura activa".

Al poner énfasis en la imperiosa necesidad de aumento de capital para el BID, se expresa que sin este incremento, "no existirá el impulso necesario para emprender las reformas".

SOBOCE pagó 2 millones de dólares al Banco del Estado

La Sociedad Boliviana de Cemento (SOBOCE, S.A.) pagó otros 2 millones de dólares, de la deuda que tiene con el Banco del Estado (BANEST).

Con este pago, dijo el presidente del directorio de la fábrica de cemento de Viacha, Samuel Doria Medina, la empresa pagó en menos de tres meses un total de 4 millones de dólares.

Gracias a las negociaciones cumplidas con los bancos del Estado y Central de Bolivia, y el interés de SOBOCE en cumplir con sus obligaciones, añadió que "salimos del amplio círculo de deudores del Estado y pasamos al exclusivo club de quienes cumplen con el gobierno".

Por su parte, el presidente del BANEST, Mario Lema Ruiz, expresó su satisfacción por el pago efectuado en la víspera, incluso antes del plazo establecido en el último acuerdo de partes.

SOBOCE contrajo una deuda, inicialmente de 12 millones de dólares, de la Corporación Andina de Fomento, con aval del Banco del Estado, para ejecutar su última ampliación en 1975.

Debido a los problemas económicos del país, en los años anteriores, esta empresa se vió imposibilitada de cumplir con sus compromisos de pago.

La actual administración de la fábrica de cemento de Viacha, luego de prolongadas negociaciones con el gobierno y el banco avalista, llegó a un acuerdo en septiembre de este año.

El programa de pagos de esta deuda, que llega ahora a 24 millones de dólares, es el siguiente: al momento de la firma del contrato, 2 millones de dólares; otros 2 millones a fines de año (que se cumplió ayer), y 2 millones de dólares más en marzo del próximo año; a partir de esa fecha, cuotas semestrales durante 12 años.

Todo hace ver que se consolidan los abusos

La autonomía que tienen las cámaras de Senadores y Diputados ha servido, en la presente gestión, para consolidar dos abusos que la colectividad ha condenado en toda forma y, lo más grave, abusos que han ocasionado que se desconfíe del poder más importante del Estado que es el Legislativo, para que se dude de la democracia y para que no se crea en la capacidad ni honestidad ni responsabilidad de quienes son parte de ambas cámaras.

Los "honorables" senadores y diputados han percibido, arbitrariamente, una dieta de Bs. 5.200.- en los meses de febrero a julio; es decir, seis meses a Bs. 1.900 por mes, de un total de Bs. 11.400 que, al haberse fijado el total de honorarios en Bs. 3.300.- mensuales, debían haber devuelto al Tesoro General de la Nación. El otro abuso: contra toda norma legal, en lugar de percibir un aguinaldo de Bs. 1.500.-, han recibido Bs. 3.300.-: es decir, Bs. 1.800.- en demasía.

Senadores y diputados deben devolver al TGN la suma de Bs. 13.200.- sin contar los intereses bancarios que es lo mínimo que se les pude cobrar por el tiempo que han retenido indebidamente esos montos; de otro modo, querrá decir que se consolida en su favor esa suma, que el abuso y la arbitrariedad se hacen norma en quienes deben cumplir con las leyes, que la inmunidad parlamentaria da "derecho" a actuar con total impunidad, la irresponsabilidad se consolida con estas actitudes se aprueba por voluntad de los ciudadanos ley de la República.

Seguramente que la reacción de los "honorables" será: "Los enemigos de la democracia... esto y el abuso se trata de ser enemigos de la democracia; se trata, simplemente, de no ser cómplices arbitrariedad, del abuso del poder, de la irresponsabilidad, la insolidaridad, la jiqueria, la jadez, la angurria, se trata, todo, de ser partidarios ciertos y responsables de la democracia, de la libertad, mucho más, de ser bolivianos, buscar el bien común, cumpliendo los actos de que a vez de cumplir con las leyes mancillan y la violan.

Ojalá que, alguien de la Contraloría General de la República y el Tesoro General de la Nación tomen cartas en este problema. Se dice algo ingenuamente que ambas cámaras son "autónomas", ¿es que acaso también para ir contra la ley y los bienes del Estado? Contraloría y TGN deben cuidar los bienes del Estado, recuperar, mediante Nota de Cargo con inclusión de intereses los montos percibidos indebidamente por senadores y diputados. (AM).

En Bolivia

La deuda externa representa 120% del valor de la economía

- Deuda llegó a 5.265 millones de dólares hasta fines de octubre

La deuda externa boliviana representó en 1988 un 120% del valor total de la economía o Producto Interno Bruto (PIB), según datos estimados por el Banco Central de Bolivia.

De acuerdo con los datos de esta entidad, correspondientes a octubre de este año, la deuda externa boliviana alcanzó a los 5.265 millones de dólares, en tanto que el Producto Interno Bruto (PIB) estimado llegó a los 4.300 millones de dólares aproximadamente.

Del total de la deuda, 2.203 millones de dólares corresponden a los acreedores bilaterales y 2.134 a organismos internacionales, y menos de 900 a la banca privada y otros acreedores.

Según el análisis de los datos, se ha producido un aumento importante de la deuda externa con respecto al pasado año.

En 1987, la deuda de largo y mediano plazo llegó a unos 4.278 millones de dólares, de los cuales un 30,8% correspondía a los acreedores multilaterales, 35% a los bilaterales, 30% a los bancos privados y el 3,9% a una "deuda reservada", según el Banco Central.

Consultado sobre el tema de la deuda externa, el presidente del Banco Central de Bolivia, Jaques Trigo, afirmó que el monto total sobrepasa los 5.000 millones de dólares en 1988, aunque ofreció para este miércoles precisar los datos, en una ruedda de prensa destinada a evaluar la economía boliviana durante la presente gestión.

Se aprobó convocatoria para elegir nuevo alcalde de la Paz

El presidente del Concejo Municipal, Raúl Miranda, informó a PRESENCIA que este fin de semana se convocará personalmente y mediante prensa, a los 12 miembros de ese cuerpo deliberante para que participen el próximo martes 3 de enero, en la sesión extraordinaria para elegir al nuevo alcalde de la ciudad de La Paz.

Dijo que la reunión deberá iniciarse a las 9:30 horas y se ha establecido como uno de los principales puntos del orden del día, la elección del nuevo alcalde cuyo nombramiento, en base a convenios anteriores entre el MIR y ADN, debe recaer en la persona del concejal Ronald Mac Lean.

El orden del día para el martes 3 de enero, contempla- dijo Miranda- el informe del actual directorio del Concejo; luego deberá nominarse a los nuevos componentes de la directiva, es decir presidente, vicepresidente y secretario. Posteriormente el alcalde saliente, Raúl Salmón, presentará un informe sobre su gestión y, luego de su renuncia, por simple mayoría se elegirá al sucesor.

"No habrá lectura de correspondencia ni otros factores que retrasen esa sesión, inclusive se dejará para una sesión posterior la elección de los presidentes de las comisiones que integran el Concejo", explicó.

Confirmó que se dialoga entre los jefes de las bancadas mayoritarias para facilitar el traspaso de cargo, pues a pesar de que está definido el nombramiento del alcalde, aún no se conocen listas de candidatos a ocupar los principales cargos de la directiva del Concejo.

En ALADI:

Se firmó protocolo adicional para exportar productos al Brasil

En fecha 16 del presente mes, en Montevideo, sede de ALADI (Asociación Latinoamericana de Integración), se firmó un Protocolo Adicional que da vía libre a las negociaciones que mantienen las subcomisiones comerciales de Bolivia y Brasil, informó el subsecretario de Comercio, Carlos Alcázar.

"Tanto Brasil como nosotros, estábamos esperando la firma de estos convenios en ALADI, para continuar con los pasos correspondientes y que se pongan en vigencia todos los acuerdos firmados", dijo.

Recordó que en agosto del presente año, en ocasión de la visita que hizo a Bolivia el presidente del Brasil, José Sarney, se estableció que el país vecino abriría su mercado interno a 700 productos nacionales. Para ello, era imprescindible la firma del protocolo adicional en ALADI, que permita iniciar las exportaciones.

Indicó que el Ministerio de Industria y Comercio preside la primera subcomisión y que en la reunión efectuada en la ciudad de Santa Cruz, entre las delegaciones boliviana y brasileña, se acordó mantener otra reunión a fines de febrero, para continuar la discusión sobre el tratamiento que se dará a los productos nacionales que ingresen al mercado brasileño.

Informó que la cerveza es el producto que tiene mayor demanda en Brasil y que generaría utilidades por 16 millones de dólares en la gestión 1989.

"Lo que se tocó en la ciudad de Santa Cruz es el tema referido a la estacionalidad, es decir, que se permita exportar en cualquier época del año. En principio, dijo, se pidió ello en relaciones para reducciones bolivianas de la cerveza. Informó y se pidió que en cualquier época del año, dijo Alcázar.

Poder legislativo tratará en enero ley de inversiones

A partir del 9 de enero próximo, cuando se reinstale el Congreso Nacional, se tratará la nueva Ley de Inversiones, informó el Subsecretario de Industria, Jaime Rubín de Celis. Dijo que el proyecto de ley está en proceso de revisión por el presidente, para luego ser remitido y considerado por el poder legislativo. Recordó que la ley consta de 23 artículos.

Entre los aspectos más destacables que contiene el proyecto, hay que mencionar el hecho de que se orienta a cualquier tipo de inversión y que el Estado garantiza, mediante contrato, la introducción de capital de cualquier empresa extranjera.

Por otra parte, se garantiza la repatriación de utilidades, previo pago de los impuestos de ley.

Informó que el proyecto de ley de inversiones contempla la otorgación de garantías a los capitales extranjeros, inclusive en áreas como la minería e hidrocarburos, bajo el tratamiento de sus especificas legislaciones. "Si hubiesen márgenes dentro de estas leyes que permitan la inversión en las áreas de hidrocarburos o minería, obviamente contarán con las garantías necesarias, pero si esas legislaciones no aceptan a los inversionistas extranjeros, porque existen sectores estricta-mente estratégicos, no se concretará la operación".

El proyecto de inversión contempla facilidades para los inversionistas, de acceso directo al mercado de divisas y también al de créditos, y en este caso, los créditos sólo se considerarán para los inversionistas nacionales.

Subsecretario de Comercio

No se incrementará el precio del pan

El precio del trigo en el mercado internacional no va a influir, de ningún modo, en el precio del pan, informó el subsecretario de comercio, Carlos Alcázar.

Explicó que los panaderos hicieron conocer el pedido oficial de incremento en el precio del pan, pero ellos, dijo, importan harina de la Argentina, Perú y Chile, que resulta mucho más barata que la nacional, ya que los precios oscilan entre 40 a 42 bolivianos por quintal y, ante este hecho, no se justifica ninguna elevación en el precio del pan.

La respuesta oficial, añadió, es negativa ante la solicitud, pero dijo que ese a ello se ha estado conversando con el sector de panaderos. De ninguna manera se aceptará un incremento en el precio del alimento básico de la población, reiteró.

Informó que los panaderos solicitan un incremento del 30% en el precio.

OBRAS MUNICIPALES.- El pasado fin de semana, la Alcaldía Municipal entregó 17 cuadras asfaltadas de la avenida 'Hector Ormachea' que une la calle 17 de Obrajes, junto a Seguencoma y la Kantutani. Tuvo especial participación de esta obra la empresa Ascui, con el componente de material asfáltico elaborado en la planta municipal. Asimismo, se inauguró el poli-deportivo y poli-vecinal de la zona de Bella Vista, como puede observarse en la composición fotográfica.

Pese a instrucción del Concejo

Alcalde Salmón no inició negociaciones con COBEE

El gerente general de la Compañía Boliviana de Energía Eléctrica (COBEE), informó que hasta el momento no ha recibido ninguna comunicación ni tenido contacto alguno con el alcalde u otras autoridades de la municipalidad de La Paz, para negociar la renovación del contrato de esa empresa.

A pesar de las instrucciones del Concejo Municipal para que, en base a ciertos puntos referenciales y algunas estrategias de diálogo, el alcalde, a partir del 15 de este mes, se encargue de llevar adelante las conversaciones con COBEE, éstas no se han iniciado y se espera que sea el próximo alcalde el que se haga cargo del asunto.

Consultado por PRESENCIA respecto a esta situación, el gerente de COBEE, Kenneth Lyons, dijo que "lamentablemente desde junio pasado, fecha en que se mantuvo la última reunión con la alcaldía de La Paz, no se reanudaron las conversaciones y la compañía espera pacientemente una determinación edilicia que le permita tomar decisiones para los próximos años".

Respecto a la posición municipal de regionalizar la empresa, Lyons explicó que "COBEE propone que se cree una empresa regional de electricidad bajo las leyes bolivianas. Esta empresa asumiría todas las responsabilidades y activos de COBEE. Una vez que se efectúe la compra, se abrirá la posibilidad para las inversiones particulares. Esto y el funcionamiento de la Bolsa de Valores facilitarían la operación".

"Creemos en la empresa regional porque creemos en la competencia, y los monopolios no son saludables", añadió al señalar que COBEE mantiene el momento los mismos criterios en relación a las fases que se están en el resto del país.

El actual contrato con el que COBEE presta el servicio eléctrico a la ciudad de La Paz, vence en septiembre de 1990.

Mañana, de 12:00 a 15:00 horas

YPFB quemará gas natural en quebrada de Acotajlaya

Yacimientos Petrolíferos Fiscales Bolivianos, para evitar alarma en la población paceña, anunció que mañana, en el horario de 12:00 a 15:00 horas, quemará gas natural en la quebrada de Acotajlaye y la Av. Vásquez, en la zona de Pura Pura de la ciudad de La Paz.

La operación obedece a razones de limpieza de la tubería instalada, como parte del programa de distribución de gas a través de una red industrial y domiciliaria.

El gerente de comercialización, Mario Llanos, informó que la escasez de gas licuado de uso doméstico de los últimos días se debe a los feriados de fin de año y para evitar esta situación se programó la mayor cantidad de energético.

Se envasaron garrafas diarias que supera el normal, que es de mil. Afirmó que en viernes se envasaron mil unidades, y en solamente 8 mil garrafas feriados se envasaron esta actividad se prevé que es probable a fin de semana se repita el mismo fenómeno pesar de las medidas.

Se ha instruido la venta de gas licuado los feriados y fines de semana se realicen en medio día, en las estaciones de servicio. Para evitar problemas de abastecimiento se dará a los surtidores la cantidad necesaria.

Chuquisaca y Tarija

BCB creó línea de crédito para cultivos detruidos por granizo

El Banco Central de Bolivia aprobó el funcionamiento de una línea de crédito de un millón de dólares y aprobó la flexibilización de los plazos e intereses, de los préstamos concedidos por el Banco Agrícola a los productores de los departamentos de Chuquisaca y Tarija, cuyos cultivos fueron totalmente destruidos por fuertes granizadas.

La resolución Nº 204/88 fue emitida por el directorio del Instituto Emisor, tomando como antecedentes el decreto supremo 22069, de 21 de noviembre de 1988, que autoriza al Banco Central a establecer una línea de crédito para la rehabilitación de cultivos, en las zonas de desastre de los departamentos mencionados.

Considera también dos notas que envió el Ministerio de Asuntos Campesinos y Agropecuarios, solicitando el cumplimiento del decreto referente a la reprogramación de los créditos concedidos hasta el 17 de noviembre de 1988, en las zonas de desastre, y el funcionamiento de una nueva línea de crédito; informes del departamento de Estadística de ese ministerio y de la división de programación de créditos de la gerencia de desarrollo del Banco Central.

La parte considerativa de la resolución puntualiza que las fuertes granizadas han destruido "la totalidad de los cultivos agrícolas", en las áreas que comprenden las comunidades de Concepción, la Compañía, Centro Vitivinícola de CODETAR, Saladillo, Chocloca, Pampa de la Villa, Ancón, Huarihuana, la Viña y Juntas de la provincia Avilés, y Tomatas Grande de la provincia Méndez, del departamento de Tarija.

Simular situación de desastre confrontan Villa Abecia, provincia Sud Cinti, Camargo y provincia Nor Cinti, del departamento de Chuquisaca.

En cuanto a la circular que autoriza al Banco Agrícola flexibilizar los plazos de crédito, el directorio del Banco Central afirma que esta medida de excepción, se otorgará a los préstamos concedidos dentro de la línea del Banco Interamericano de Desarrollo-- BID/213/IC-BO.

En valle central tarijeño:

Cerca de 250 mil hectáreas en proceso de degradación

Cerca de 250 mil hectáreas en el valle central tarijeño, están en proceso de degradación, de los cuales 70 mil son cárcavas o sea tierras inservibles De todo el valle sólo el 16 % es cultivable, explicó a PRESENCIA el director nacional del Centro de Desarrollo Forestal (CDF), Javier López.

"Consideramos que debe hacerse algún esfuerzo en forma mancomunada, porque se está poniendo en grave riesgo la pista de aterrizaje del aeropuerto y el futuro de la represa de San Jacinto, cuya inversión de más de 50 millones de dólares, quedaría en nada", dijo.

Indicó que si no se realizan obras que tiendan a disminuir la erosión del valle, las aguas, que arrastran material sólido, acortarían la vida útil de la represa de San Jacinto y no pasaría de 10 años.

Señaló que el CDF no participa en forma directa en el problema de rehabilitación de tierras, pero que el proyecto FAO-PERTT (Proyecto Especial de Rehabilitación de Tierras de Tarija) se hizo cargo del problema, pero en menor escala y lo que se quiere es incrementar la ayuda.

Lamentó que la ayuda alemana para la rehabilitación, que se traducía en el apoyo de la GTZ, tenga que ser cortado el 31 del presente y que no existe posibilidad de ampliación porque la contraparte boliviana nunca aportó, es decir que el Tesoro General de la Nación (TGN) no desembolsaba los dineros en forma oportuna.

Dijo que el Proyecto PERTT ha reducido sus fondos, por lo que requiere una mayor cantidad de apoyo económico para tener la dinámica de hace años, para salvar el valle tarijeño de la erosión.

Sancionarán a farmacias que no cumplan con rol de turnos

Las farmacias que no cumplan con el rol de turnos en los días feriados, sábados y domingos o en la noche, serán sancionadas drásticamente, según reiteró ayer el Ministerio de Previsión Social y Salud Pública.

Se adoptó esa decisión debido a que muchos propietarios de farmacias no cumplen con el rol de turnos establecido diariamente, en perjuicio de la población.

De acuerdo a las autoridades del Ministerio de Salud, en días pasados fueron sancionadas tres farmacias que no cumplian con el rol de turnos, ni el horario de atención al público.

Las sanciones también serán impuestas a los farmacéuticos que no estén presentes en la atención al público, durante las horas asignadas.

Las sanciones que se aplican son pecuniarias durantes tres veces consecutivas y el cierre temporal en el caso que haya reincidencia.

Para efectuar un mayor control, se ha dispuesto que funcionarios de la Dirección de Farmacias realicen inspecciones periódicas y en la noche, a fin de establecer cuáles son las farmacias que no cumplen con las disposiciones.

El rol de turnos es elaborado por la Unidad Sanitaria de La Paz "y todos los farmacéuticos deben cumplir con la disposición y los horarios establecidos para el turno".

Según presidente de la Comisión de Minería:

"Nacionalización no resolverá los problemas de la minería"

La nacionalización de la minería mediana no resolverá el problema minero y menos de la Corporación Minera de Bolivia, cuya rehabilitación costó hasta el momento mucho sacrificio a los mineros, dijo Edgar Barrientos, presidente de la Comisión de Minería de la Cámara de Diputados.

Dijo que el planteamiento de la Izquierda Unida, de "nacionalizar EMUSA,ESTALSA y COMSUR" es muy aventurado y no constituye solución para la crítica situación del sector.

"Se tiene que tomar en cuenta que la nacionalización se impone como un castigo contra aquellos empresarios que no se identifican con una determinada ideología o como una disposición para que esas empresas beneficien al país; hasta ahor la nacionalización demostró la ineficacia del estado en la administración de las empresas productivas", dijo Barrientos.

Afirmó que algunas empresas medianas, como Estalsa, están al borde de la quiebra y no convendría recargar a la COMIBOL una empresa deficitaria.

Explicó que en este último período, la minería mediana fue el único sector que introdujo nueva tecnología en la explotación de minerales, por lo que plantear su nacionalización resulta demagógico..

PRESENCIA consultó sobre la falta de control estatal sobre la producción y exportación de minerales por parte de diferentes empresas privadas,a lo que el diputado Barrientos respondió: "Es necesario cambiar el sistema de pago de las regalías para que la minería mediana no pague según la utilidad presunta, que resulta una verdadera burla, sino por su producción.

"Se tiene que analizar una disposición legal, para que todas las empresas mineras paguen regalías según su capacidad productiva".

Conforme al pensamiento de su partido (ADN), el diputado afirmó: "Lo único que hay que nacionalizar en el país, es el pensamiento de los bolivianos para no importar ideas de Cuba o Estados Unidos".

EJE MINERO

En diez años más, el eje de la minería se trasladará al oriente, si no se cambia de mentalidad en el sector occidental respecto a los problemas mineros, dijo Barrientos. Uno de esos problemas es la "relocalización", que de no encararse seriamente provocará serios conflictos sociales.

Anunció que en las próximas sesiones, hará conocer un proyecto de ley que fije un plazo al Poder Ejecutivo para que "verdaderamente relocalice a los trabajadores mineros y los ubique en una nueva fuente de trabajo", concluyó.

Rechazan el diálogo por "distraccionista"

FSTMB plantea que conquistas se obtengan por la fuerza

La Federación Sindical de Trabajadores Mineros de Bolivia, al señalar que en las actuales condiciones de hambre y miseria no se puede hablar de Felices Pascuas y Próspero Año Nuevo, instó a los diferentes sectores laborales a unirse, por cuanto "el gobierno no hará concesiones que afecten el modelo económico y político, por esta razón la lucha debe ser para arrancar nuestras conquistas por la fuerza y por derrotarlo definitivamente", además de que el diálogo se constituyó en una política "distraccionista", agrega.

Dicha propuesta está inserta en el mensaje de fin de año de la FSTMB, donde se advierte que la debilidad sindical se manifiesta, "particularmente, en que hemos sostenido luchas aisladas y sector por sector (pese a los esfuerzos por unificarlos). Si queremos que el gobierno deje de imponerse, si queremos frenar su arremetida, debemos convencernos de la necesidad de iniciar una sola lucha de características nacionales, en pronta de las reivindicaciones que nos unen a todos, contra la oligarquía y el imperialismo que deseaadamente ocupa nuestra patria".

Concretamente demanda: unidad de los trabajadores y todo el pueblo oprimido en torno al pliego nacional de la COB, organización de los trabajadores para la lucha, frente al "legalismo" y el parlamentarismo estériles.

El pronunciamiento, con la firma de los principales dirigentes de la Federación de Mineros: Víctor López Arias, Edgar Ramírez, Abraham Salas y Cristóbal Aranibar, reitera:

"Todos estamos cansados del diálogo distraccionista del gobierno y la clase dominante. La experiencia nos ha enseñado que con el solo diálogo, las masas están inevitablemente expuestas al engaño, la traición o la derrota. No queremos más interminables diálogos".

El comunicado de la FSTMB subraya: "En esta guerra a muerte contra la oligarquía, como es la lucha de clases que se presenta en nuestro país, y como en toda guerra, hablaremos con el enemigo, pero ya no como una simple participación de una charla bien intencionada, sino como la fuerza y la presión, que se respalda y apoya en la capacidad de las masas organizadas y movilizadas".

Por tanto, se añade, "las circunstancias nos obligan a tomar la solución de nuestros problemas y los del país en las propias manos y resolver los de acuerdo con el grado de organización y fuerza que alcance nuestra propia lucha. Muchas décadas de dictaduras y otras tantas de democracia formal y controlada, nos han demostrado que ni el gobierno ni los parlamentarios, resolverán los problemas fundamentales que afligen a nuestro país".

Diputado Gironda calificó el año escolar como negativo

El diputado Eusebio Gironda, en un pronunciamiento que difundió ayer, calificó como "negativo" el año lectivo escolar que finaliza y advirtió que es necesario modificar las políticas educacionales vigentes, o la "exclusión de vastos sectores sociales de menores ingresos será cada vez más nítida y los sistemas de diferenciación social y cultural se acentuarán".

Precisó que tres factores fundamentales afectaron durante 1988 a la educación nacional, un decrecimiento paulatino del presupuesto para la educación entre 1985 y 1988, el avance acelerado de la educación privada y las acciones verticales que aplicaron autoridades del ministerio respectivo.

Con referencia a la asignación de fondos para la educación, por parte del Tesoro General de la Nación, el diputado afirmó que en 1985 los recursos asignados alcanzaban a un 25%, en 1986 al 18%, en 1987 al 17,6% y en 1988 llegaron sólo a 17%.

Añadió: "Estas cifras muestran las políticas restrictivas del gobierno, en relación con los servicios básicos" y señaló que ese "impacto trajo consigo una serie de secuelas, como la deserción de maestros y alumnos, incremento de nuevas formas de analfabetismo, desmejoramiento en la calidad de la enseñanza, bajos niveles de formación profesional, régimen salarial insuficiente, estancamiento y regresión de la educación, y conflicto permanente entre autoridades y docentes...".

Con referencia al avance acelerado de la educación privada, Gironda informó que, en 1985, el sector absorbía el 18% del alumnado, pero que ahora esa demanda alcanza al 50% en el ciclo básico y al 30% en el intermedio.

Afirma: "Las restricciones presupuestarias, las medidas de ajuste administrativo y el desprestigio de la educación fiscal, impulsada desde el ministerio de Educación, han conducido a la creación de 500 nuevos centros de enseñanza".

Tras afirmar que el "Libro Rosado" es un "compendio deficientemente elaborado de documentos, sin mayor trascendencia...", indica que si no se modifica la política educativa, "aumentará la marginalidad escolar".

Ministerio de Educación califica como positiva su gestión de 1988

El Ministerio de Educación y Cultura calificó como positiva su gestión 1988, por la elaboración de textos para niños y maestros y la realización de seminarios y talleres en todo el país.

El boletín informativo del Departamento de Relaciones Públicas del Ministerio de Educación dice: Se ha llevado adelante una tarea que demuestra la vocación de servicio en bien de la niñez y juventud boliviana".

Entre las labores que ha cumplido, menciona la elaboración de la "Gran alternativa de cambio del Sistema Educativo Nacional, "El Libro Rosado", la expansión del sistema de educación inicial y estimulación temprana "Madre-niño" a los distritos de Santa Cruz, Beni, Cochabamba en el proyecto Bolivia.

También señala que se cumplió el calendario regionalizado y los 200 días hábiles de trabajo escolar en todo el territorio nacional y la preparación de un millón de textos escolares para estudiantes del ciclo básico en el marco del proyecto "Un texto-un alumno" para el comienzo de la gestión de 1989.

Dice que se realizaron seminarios nacionales con amplia consulta para la reestructuración de las escuelas normales urbanas y rurales de todo el país, el fortalecimiento de la capacidad operativa de la editora educacional, seminarios para la capacitación masiva de maestros en técnicas de educación multigrado en el área rural, institucionalización de la Dirección Nacional de Educación en fronteras, construcción de 800 aulas escolares en todos los departamentos del país con recursos del Fondo Social de Emergencia, refacción de 200 establecimientos educativos en La Paz y el interior del país, equipamiento y dotación de mobiliario escolar para las 800 aulas construidas.

También añade que se elaboró e imprimió un total de 500.000 ejemplares de programas, textos guías para maestros y se realizó el Primer Seminario Nacional de Autoridades en la localidad de Chulumani, donde se redactó el documento "La declaración de Chulumani", destinada al mejoramiento del sistema educativo nacional.

Por último, manifiesta que se elaboraron proyectos educativos dirigidos "a un reajuste sistemático y estructural del sistema, los cuales entrarán en vigencia plena a partir de la gestión escolar de 1989".

También resalta la labor del Servicio Nacional de Alfabetización y Educación Popular (SENALEP), en la tarea de alfabetizar a miles de ciudadanos en la lecto-escritura bilingue, es decir en un 90% en idiomas nativos y en 10% en castellano.

En Caracollo

El SENALEP entregará en enero cartillas de post alfabetización

El Ministerio de Educación y Cultura, a través del Servicio Nacional de Alfabetización y Educación Popular (SENALEP), entregará el próximo 9 de enero, en la localidad de Caracollo del departamento de Oruro, las primeras cartillas de post alfabetización y educación sobre los derechos de la mujer en el área rural.

La información fue proporcionada por el director Ejecutivo de SENALEP, Prof. Arturo Moscoso, quien explicó que las cartillas constituyen un esfuerzo en el cumplimiento de los principios y objetivos trazados en el Plan Nacional de Alfabetización y Educación Popular, "en su estrategia de la interculturalidad y bilinguismo, con el apoyo y auspicio de la UNESCO con sede en Francia".

Indicó que el equipo de investigación de SENALEP, coordinó la participación directa de las mujeres aymaras y quechuas a través de seminarios y talleres efectuados en los departamentos de La Paz, Oruro, Cochabamba, Potosí y Chuquisaca.

Aclaró que en los seminarios y talleres, las mujeres discutieron y analizaron temas relacionados con los principios de la Declaración Universal de los Derechos Humanos y la Constitución Política del Estado.

Agregó que se revisaron documentos que destacan a la mujer como sujeto y protagonista de la búsqueda de soluciones a los grandes problemas y necesidades que enfrentan las comunidades.

Indicó que las dos primeras cartillas bilingues aymara-castellano y quechua-castellano que se entregarán en Caracollo, en un acto especial en presencia de autoridades gubernamentales e invitados especiales, alcanzan a 6.000 ejemplares.

Reiteró que las cartillas servirán para "al proceso de post alfabetización, acorde a los postulados del Plan Nacional de Alfabetización y Educación Popular".

Según diputado del MIR

Las reformas a la Ley Electoral deben modernizar la democracia

Las futuras reformas a la Ley Electoral deben permitir la modernización del proceso democrático, para eliminar las distorsiones políticas que se dieron hasta el momento, declaró el diputado Guido Riveros, del Movimiento de la Izquierda Revolucionaria.

En 1986, el MIR planteó cambios para racionalizar la formación de partidos políticos y elegir a representantes nacionales. "Actualmente cualquier ciudadano se postula para presidente de la república, cuando es necesario que pertenezca a un partido reconocido por la Corte Electoral, con estatuto orgánico, programa político y consenso nacional".

Las organizaciones que se oponen a las reformas *no tienen interés en la consolidación* y "modernización" del proceso democrático, afirmó.

Los partidos políticos se convirtieron en un factor de dispersión, porque no aglutinan a la población y no hay normas legales para la formación de instituciones políticas ni para la elección de diputados y senadores.

El MIR propuso que los candidatos a la presidencia no puedan optar a los cargos de diputados o senadores, dijo y añadió que para lograr un acuerdo nacional se tiene que hacer una revisión global de la Ley Electoral.

REUNION NACIONAL

La primera semana de enero se reunirá el Comité Político del MIR para definir su programa electoral y aspectos finales del "proyecto nacional".

Dijo que aún no se cerraron las negociaciones con Vanguardia Revolucionaria, el Frente de la Izquierda Revolucionaria y otras agrupaciones, pero enfatizó en que es inminente el acuerdo político.

Finalmente, señaló que las listas de diputados y senadores serán conocidas en febrero, de acuerdo con el programa establecido por la Corte Electoral.

Bolivia asiste a reunión del Partido Humanista

"Bolivia participará en la Primera Internacional Humanista, a realizarse los primeros días de enero de 1989, en Florencia (Italia), donde se darán cita los partidos humanistas de 42 naciones de todo el mundo", informó el delegado nacional de ese organismo, German Jung.

Indicó que el PH (Partido Humanista) se manifiesta en Bolivia hace un año y aunque todavía no está reconocido legalmente como partido, viene realizando un intenso trabajo social, fundado en la comunicación directa: persona a persona.

Vamos a Florencia a traer para el país, los nuevos proyectos del PH a nivel mundial, dijo Jung al señalar que el partido humanista es una opción que surge, porque los partidos tradicionales no han sabido dar respuesta al ser humano en base a sus necesidades y a sus posibilidades.

"El Partido Humanista nació en Argentina en 1984 y desde entonces se ha extendido por todo el mundo, debido a que su ideología es totalmente diferente, pues pone al ser humano como valor central; es cooperativista, autogestionario, antidiscriminatorio y no violento en su metodología de acción", concluyó.

Según secretario de organización

Izquierda Unida aspira lograr el 15 ó 20% del electorado en 1989

Como meta electoral, la Izquierda Unida busca alcanzar entre el 15 y 20% del electorado en las elecciones de 1989 y prevé su victoria en tres departamentos del país, dijo a PRESENCIA Jorge Barrón, responsable de organización en La Paz de ese frente político.

En las primeras semanas de enero, la IU coordinará con la Central Obrera Boliviana, la Central Unica de Campesinos, Federación de Maestros y el Comité Ejecutivo de la Universidad Boliviana para movilizarse contra el gobierno en demanda de mejoras salariales para los trabajadores.

Dijo que el 8 de enero comenzará la campaña política de la IU en La Paz. El programa de gobierno de la coalición de izquierda está concluido y se lo hará conocer el 20 de enero, en un acto público, junto a las listas de diputados y senadores.

Explicó que los comités regionales definirán los nombres de los candidatos a representantes ante el Congreso.

Se tiene previsto que la IU logre el primer puesto en Chuquisaca, Potosí y Oruro y en Cochabamba, el segundo, lo que dará a esa coalición una representación parlamentaria importante, enfatizó.

En La Paz, el electorado, se dispersará entre varias fuerzas políticas, sin embargo, esta coalición aspira lograr 6 diputados.

Hasta el momento se estructuraron 9 comités regionales, en todos los departamentos, y 11 subcomités, en localidades alejadas con población importante.

La izquierda Unida espera que se sumen a esta coalición organizaciones independientes y políticas que estén de acuerdo con el "Proyecto Popular Alternativo", para hacer frente al actual modelo económico, finalizó Barrón.

Corte provincial explica norma legal de inscripción electoral

La Corte Departamental Electoral La Paz - Provincias, en concordancia con disposiciones de la Ley Electoral de excepción, promulgada por el Poder Ejecutivo, ha impartido instrucciones a los notarios electorales de las provincias de La Paz, para que en la inscripción de ciudadanos se puedan aceptar los siguientes documentos: Cédula de identificación, libreta de servicio militar, certificado de nacimiento expedido por un oficial del Registro Civil y, finalmente, certificado o fe de bautismo para los ciudadanos nacidos antes del año 1940.

El instructivo oficial dice para los casos del certificado de nacimiento, en la casilla "documento de identidad" de la partida del libro respectivo, se anotará "Certificado de Nacimiento" y, en la casilla de observaciones, los números de la Oficialía del Registro Civil, del libro y de la partida de nacimiento.

Explica que en caso de inscripción con certificado de bautismo, en la casilla "Documento de Identidad" se registrará "Certificado de Bautismo" y en la casilla de "observaciones", el nombre de la parroquia y el número del libro.

La Corte Departamental Electoral declaró que las inscripciones con certificado de nacimiento o de bautismo, efectuados antes de la publicación de la Ley de excepción, son nulas y los ciudadanos afectados podrán reinscribirse.

NORMALIDAD.- *A pesar del anuncio de los propietarios de tambos de la ciudad de La Paz, en sentido de que este martes esos lugares de expendio de artículos alimenticios se cerrarían por 12 horas, PRESENCIA pudo comprobar que existió normalidad en la venta al público en los principales tambos, ubicados en la zona central y norte de La Paz.*

Piden pago de aguinaldo

Exobreros municipales se declaran en ayuno

Ante la negativa de la Alcaldía Municipal de La Paz, de cancelarles el aguinaldo correspondiente a esta gestión, los trabajadores eventuales en pavimentación, que fueron despedidos el 30 de noviembre, decidieron ingresar desde hoy en huelga de hambre.

El dirigente de la Central Obrera Boliviana, Flavio Clavijo, que interviene para encontrar una solución al conflicto, informó que el Ministerio de Trabajo y Desarrollo Laboral declaró procedente el pago, por lo que no se justifica la decisión de las autoridades de la comuna.

Dijo que el 14 de este mes, el comité ejecutivo de la COB dirigió una nota al alcalde Raúl Salmón, pidiendo la cancelación del aguinaldo a los aproximadamente 600 obreros, que en su mayoría trabajaron más de tres meses, por lo que les corresponde el pago por duodécimas.

Clavijo dijo que ante la negativa de la comuna, los damnificados determinaron, en una asamblea, ingresar en ayuno voluntario hasta que se les cancele el aguinaldo.

Concejal Mac Lean llama a cuidar los bienes de la comuna

"Hago un llamado a todos los municipales a que, en una muestra de unidad, resguarden y preserven todo el patrimonio de nuestra institución; los equipos de oficina, los documentos, la maquinaria y todo el conjunto que permitirá un desempeño eficaz de la comuna", manifestó el concejal Ronald Mac Lean en su mensaje por las fiestas de fin de año.

Faltando pocos días para recibir el poder municipal de la ciudad de La Paz, el concejal Mac Lean, de ADN, envió un mensaje a los empleados y obreros de la alcaldía exhortándoles a cuidar el patrimonio del municipio, que actualmente está administrado por el MIR.

"El gobierno local no debe ser un botín político que se manosee, según la conveniencia del momento, sin considerar la continuidad y el derecho a trabajar que todos tenemos", dijo al informar que durante su gestión se respetará a los funcionarios municipales de carrera y se reincorporará a los extrabajadores que fueron dados de baja sin razón valedera.

Sin embargo- añadió-, aquellos que por razones políticas ejercieron cargos para los cuales no se encontraban calificados, cesarán en sus funciones el 31 de diciembre.

Adelantándose a sucesos que podrían entorpecer su elección el próximo 3 de enero, dijo que se deben respetar los acuerdos que respaldan la votación democrática en las últimas elecciones, y la transición debe realizarse en orden, dentro de un marco de respeto mutuo y, sobre todo, cumpliendo las leyes de la república.

Bajos índices delictivos en la Navidad

Como consecuencia del control policial que se efectuó en días precedentes a la Navidad, el índice delictivo fue el más bajo de los últimos cinco años, asegura un boletín de la Policía Nacional.

La Unidad de Criminalística y Policía Judicial recibieron cinco denuncias, deteniendo a nueve personas y practicando tres levantamientos legales de cadáveres.

Los partes recibidos informan que el día sábado 24, en la zona de Villa Copacabana, se efectuó el levantamiento legal del cadáver de una persona no identificada de sexo femenino. Ese mismo día, en el Hospital Obrero se recogió el cuerpo de Mateo Cruz Quispe, quien falleció a consecuencia de reventazón de úlcera. El lunes 26, en la Avenida Kollasuyo, se levantó el cadáver de Felix Macochapi Chipana, fallecido a consecuencia de intoxicación alcohólica.

Por su parte, Radio Patrulla 110 atendió un total de 59 casos, entre auxilios y arrestos por riñas y peleas.

...ta semana...

(Viene de la pág. 1)

Ley de la Coca y Sustancias Controladas.

Durán explicó luego que su visita al palacio de gobierno, se debió al informe que debía presentar ante el primer mandatario del país, sobre la situación nacional, luego de la fiesta de la Natividad del Señor.

El desarrollo de todas las actividades del país fue normal, contrariamente a lo que señalaban algunas especulaciones interesadas que predecían una mayor crisis, dijo esa autoridad.

Tras insistir en la normalidad que caracteriza al país, expresó la confianza de que el próximo año se tenga una situación similar, de paz y tranquilidad.

AVISO NECROLOGICO

CANTOR DEL PUEBLO: NOS DEJASTE LAS DULCES MELODIAS DE TU VOZ COMO UN RECUERDO IMPERECEDERO DEL TANGO QUE HIZO VIBRAR MUCHOS CORAZONES.

La Sra. Graciela León de Romero, esposa; Hugo, Yuri, Malena, Ninoska, Giovanna, Ronald y David, hijos; Eda, Germán, Jorge, Rosario, Willy (ausente), Luisa, hermanos; Douglas, Juan, Daniel, Ana, Sandra, Patricia, Lourdes, Gloria, Juan Carlos, sobrinos; Ismael Coronel, Jacqueline Sanabria, Johnny Portocarrero, hijos políticos; Alejandro, Carla, Yuri, Carlos, nietos; y demás familiares del que en vida fue:

† Tte. MARIO CARLOS ROMERO LOCATELLY (Q.E.P.D.)

Ruegan a sus amistades en general, en especial a los JJ.OO. de Criminalística de la Policía Nacional, Asociación de Artistas y compositores, Club The Strongest y demás instituciones a las cuales perteneció, se dignen asistir al traslado de sus restos mortales al Cementerio General el día de mañana jueves 29 del presente a Hs. 11 a.m.

El cortejo fúnebre partirá de la Plaza Murillo Ed. París 1175 2do. piso (Centro de GG.JJ.OO.)

Los restos del extinto son velados en Ed. París Plaza Murillo.

Favor que comprometerá la gratitud de la familia doliente.

FUNERARIA A. VALDIVIA TELS. 353630-325254.

En la paz del Señor ha dejado de existir el que en vida fue ejem... esposo y abnegado padre:

† Ing. MANUEL OLMOS FIGUEROA Q.E.P.D.

Cecilia Bellier de Olmos, esposa; Carlos, María, Inés, Martha Bea... hijos; Jorge Olmos Yañez, padre; María del Pilar Olmos de Blac... hermana; los tíos, primos, sobrinos y hermanos políticos y dem... familiares ruegan a sus amistades se dignen asistir a la misa de cuer... presente a Hs. 15:00 y a la traslación de sus restos mortales ... Cementerio General el día de hoy miércoles a Hs. 16:00.

El cortejo fúnebre partirá de la Av. Fuerza Naval Nº 1720 Achum... Bajo.

Será favor que agradecerá la familia doliente.

FUNERARIA A. VALDIVIA, OF. FIGUEROA FRENTE AL PASAJE ... LAS FLORES TELFS. 353630-325254.

Comser Srl Consultores

Expresa su profundo sentimiento de pesar por el fallecimiento del que en vida fue entrañable amigo y compañero de trabajo:

† Ing. MANUEL OLMOS FIGUEROA (Q.E.P.D.)

Y comparte con su acongojada familia el dolor por tan irreparable pérdida.

La Paz, 28 de diciembre de 1988

AGRADECIMIENTO E INVITACION

ELVIRA TEJADA, MADRE, GERMAN, NORMA, (ausentes) EDITH, KATTY RODOLFO HIJOS, LOS HERMANOS Y DEMAS FAMILIA DE LA QUE EN VI... FUE:

† Sra: FRIDA ARAOZ Vda. de NEUESCHWANDER (Q.E.P.D.)

EXPRESA SU PROFUNDO AGRADECIMIENTO A TODOS LOS AMIGOS Y FA... MILIARES, SINDICATO DE TRABAJADORES DE "PRESENCIA", RESIDENTE... TACACOMEÑOS, POR LAS MUESTRAS DE CONDOLENCIA Y SOLIDARIDAD.

AL MISMO TIEMPO INVITAN A LA MISA QUE RECORDANDO LOS OCH... DIAS DE SU SENSIBLE FALLECIMIENTO SE OFICIARA EN LA PARROQUI... DE LA MERCED (Comercio y Colón) EL DIA DE MAÑANA JUEVES A HS... 12:30.

LA PAZ, DICIEMBRE DE 1988

La PROMOCION "45 ANIVERSARIO - 1968" del COLEGIO ALEMAN MARISCAL BRAUN, con profundo pesar comunica el fallecimiento de su muy querido compañero y amigo:

† Ing. MANUEL OLMOS FIGUEROA (Q.E.P.D.)

E invita a la misa de cuerpo presente a Hs. 15:00 p.m. y a la traslación de sus restos mortales al Cementerio General a Hs. 16:00.

La Paz, diciembre de 1988

EL COMANDO GENERAL DE LA FUERZA AEREA

Tiene el sentimiento de comunicar, el sensible fallecimiento de quien fuera preclaro ciudadano, digno miembro de la aviación militar, excombatiente de la Guerra del Chaco, y Benemérito de la Patria:

† Cnl. Av. (sp) RICARDO ROCHA CAMPOS (Q.E.P.D.)

Al mismo tiempo, hace llegar a la familia doliente, los sentimientos de pesar que embargan a la Fuerza Aérea, por tan irreparable pérdida, e invita a los señores Generales y Oficiales de las Fuerzas Armadas de la Nación, a las diferentes organizaciones de ex-combatientes de la Guerra del Chaco, miembros del Grupo Aéreo de Combate movilizado a la Campaña; instituciones cívicas, culturales y sociales a las que en vida perteneció así como a las personas piadosas; se dignen asistir a la traslación de los restos mortales del extinto al Cementerio General, el día de hoy miércoles 28 de diciembre, a horas 15:30, de su domicilio particular, calle Uría de la Oliva 2830.

La Paz, 28 de diciembre de 1988

Asociación Comser - Inypsa

Lamenta comunicar el sensible fallecimiento del que en vida fue destacado profesional y compañero de trabajo:

† Ing. MANUEL OLMOS FIGUEROA (Q. E. P. D.)

Y se suma al profundo dolor que embarga a su familia.

La Paz, 28 de diciembre de 1988

Los padres de familia y alumnos de la Promoción 1988 del Colegio Franco Boliviano, expresan su sentimiento de pesar por el fallecimiento del esposo de la profesora de curso Marita de Calvetti y tío de su compañera Paola Bernal.

† Sr. Don HUGO CALVETTI (Q.E.P.D.)

La Paz, diciembre 1988

La familia de la que en vida fue:

† Dña. LUISA MIER Vda. de EGUIA (Q.E.P.D.)

Invita a sus amistades y personas piadosas, asistir a la misa de 8 días a celebrarse el día de hoy miércoles 28 de diciembre del presente, en la iglesia de San Miguel a horas 19:00.

La Paz, diciembre de 1988

ARTURO RADA MANCILLA E HIJOS, ruegan a su... familiares y amigos se dignen asistir a la misa que e... conmemoración del sexto año del fallecimiento de d... ña:

† HILDA PRADA DE RADA (Q.E.P.D.)

Mandan oficiar el día de mañana jueves 29 del pr... sente, a Hs. 9:30 a.m., en el Templo de la Virgen ... Pompeya, calle Jamaica, Miraflores.

La Paz, diciembre de 1988

El duelo se despide en la puerta del templo.

Alcalde no está de acuerdo con el cobro de aguinaldos de concejales

. Dos concejales recibieron Bs 1.949,86 por concepto de aguinaldos

. Cada concejal cobra Bs 1.711,01 por dietas mensuales por "participar en 26 ó 27 sesiones".

La parte ejecutiva de la Alcaldía Municipal de El Alto hizo conocer que no está de acuerdo con el cobro de aguinaldos por parte de los concejales que integran la Junta Municipal, afirmó ayer el alcalde, Luis Vásquez.

Esta autoridad dijo que hizo notar a los municipes que la exigencia no correspondía, pero la parte ejecutiva se sujetó a la resolución 041/88, aprobada por la Junta, para realizar el desembolso.

Afirmó que en las próximas horas enviará una carta a los concejales, en la que expresará su desacuerdo en el cobro de dietas y solicitará que la resolución mencionada quede sin efecto.

De acuerdo con los informes que recabó PRESENCIA, los concejales que cobraron el total del aguinaldo son Leandro Mancilla, presidente, y Filiberto Cardozo, vocal. Hortencia Rodríguez, secretaria, cobró Bs 1.000 e Irineo Espinoza, vicepresidente, Bs 500.

La resolución 041/88, que aprueba el pago de dietas, está firmada por Leandro Mancilla, VR 9 de Abril; Hortencia Rodríguez, ADN, e Irineo Espinoza, MIR Nueva Mayoría. De acuerdo con las versión del alcalde, Filiberto Cardozo se negó a firman el documento.

Los aguinaldos de los cuatro concejales ascienden a Bs 7.799,44; de ese monto, corresponde a Bs 1.949,86 por persona.

DIETAS

De acuerdo con el jefe de División de Habilitación, la alcaldía de El Alto erogó Bs. 13.009,80 para pagar las dietas de dos meses.

Según la planilla de septiembre, los concejales realizaron 26 sesiones y recibieron Bs 1.711,01; en octubre se reunieron en 27 ocasiones y cobraron Bs 1.791,44.

Hace algunas semanas, la Central Unica de Trabajadores de El Alto (CUTAL) observó la labor que cumplen los miembros de la Junta Municipal, quienes no trabajan de acuerdo con las disposiciones de la Ley Orgánica de Municipalidaes, porque en raras ocasiones se llevan a cabo sesiones ordinarias.

COLAS PARA COMPRA DE GAS. *Desde las cuatro de la mañana, vecinos y amas de casa de diferentes villas se trasladaron a la Ceja para esperar a los camiones distribuidores de gas licuado, a fin de adquirir una garrafa de este energético. Yacimientos Petrolíferos Fiscales Bolivianos aumentó el cupo destinado a El Alto y autorizó que una nueva empresa también se ocupe del reparto, pero ni aún así se resuelve el problema del abastecimiento.*

PRESENCIA de la ciudad EL ALTO

En la Urbanización El Paraiso

Por falta de materiales aplazaron trabajos en Av. Jesús de Nazareth

Por falta de materiales de construcción se suspendieron los trabajos de la avenida Jesús de Nazareth en la urbanización El Paraiso, informó Guillermo Colla, presidente de la junta de vecinos del lugar. Los fondos para los trabajos de la mencionada avenida y otras calles de El Paraiso, serán de recursos provenientes del Fondo Social de Emergencia (FSE), la Alcaldía de El Alto y el aporte de los vecinos, agregó el dirigente vecinal.

La avenida Jesús de Nazareth tiene una extensión de más de 400 metros y 40 metros de ancho, al medio, en toda la extensión, se construirán jardines y se instalará iluminación, según el plano aprobado por la Alcaldía, informó.

La falta de materiales, dijo que fue resuelta esta semana con el aporte de los vecinos, quienes decidieron poner la mano de obra en los trabajos que se ejecutarán.

TRABAJOS DE LA JUNTA

En los 11 años de vida de la urbanización, no se realizaron muchas obras debido a que los anteriores dirigentes, según dijo, se descuidaron y hasta la fecha la urbanización El Paraiso estaba considerada como una zona negra.

La junta de vecinos, en el transeurso de estos tres últimos meses, presentó a la Alcaldía la solicitud para la construcción de una plaza.

Entre los pedidos que ha presentado la junta a otras organizaciones, como COBEE, figura la electrificación de la urbanización y la construcción de un parque infantil.

La familia de la que en vida fue abnegada madre y cariñosa abuelita:

† Sra. ELENA APARICIO SIMBRON

Expresa su profundo agradecimiento a los parientes, amigos e instituciones por los sentimientos de condolencia y solidaridad expresados en los momentos de nuestro profundo dolor, así como por las ofrendas florales recibidas e invitan a la misa de ocho días que se oficiará en la Iglesia de los RR.PP. Carmelitas, Av. 20 de Octubre, el día de hoy miércoles 28 de los corrientes a horas 19:00 (7 p.m.)

La Paz, diciembre, 1988

Vendedoras del mercado de Villa Tunari resolvieron afiliación

Con el traslado de los vendedores a una cuadra del mercado, fue resuelta la afiliación de los vendedores del mercado de Villa Tunari, informó Jorge Rocha, secretario ejecutivo de la Federación de Gremialistas, Artesanos y Comerciantes Minoristas de El Alto.

La Intendencia de El Alto, según informó Rocha, se dedicó a lotear los puestos de venta. Ese papel no le corresponde porque no dirige a los gremialistas y es una actitud que le aleja del papel que le asignan las leyes. Desde la intendencia se posesionan maestras mayores y también se las destituyen, concluyó el dirigente de la Federación de Gremialistas.

Abastecimiento de gas no cubrió la demanda de la población de El Alto

La distribución de gas licuado no cubrió la demanda de la población de El Alto, ya que los habitantes de diversas villas se trasladaron ayer, desde la madrugada, a la Ceja para proveerse de ese energético de los carros distribuidores, según informaron los vecinos que esperaban su turno para recibir una garrafa.

Pese a que hay una nueva empresa distribuidora y que YPFB envia mayor cantidad de este energético para su distribución en El Alto, no se resolvió el problema.

Desde las 11 de la mañana hasta las 4 de la tarde se mantuvo la fila de personas que requerían una garrafa de gas, que iba desde la Ceja hasta la Av. Antofagasta.

En provincia Larecaja

Campesinos intervinieron la empresa minera Progresiva

Los propietarios de la empresa minera Progresiva, en memorial dirigido al Ministerio del Interior, denuncian la intervención y despojo de este centro productor de oro, cuya inversión alcanza a 400 mil dólares.

El accionista mayoritario, Jorge Bacigalupo, afirma que, no obstante contar con el derecho propietario, el amanecer del día 20 de mes en curso fue sorprendido por 40 personas armadas, quien fue tomado como rehén y obligado a firmar un documento para que la empresa sea convertida en cooperativa.

Basigalupo informó que los encapuchados fueron identificados como Ernesto Lagos Villacorta, Primo Alcón, Agustin Cahuana, Ernesto Concha, Santiago Mamani, Guillermo Quispe, Eduardo Ramírez, Alberto Sirpa, Mario Quispe y otros, quienes luego de ingresar a la mina se apropiaron de aproximadamente un kilo de oro, dinero y todo lo que pudieron llevar.

El propietario solicita al gobierno que otorgue garantías para explotar los yacimientos y que se investigue el caso para sancionar a los responsables de acuerdo con la ley.

El asalto a la propiedad privada afecta al orden público y al estado, porque se deja de percibir divisas por la comercialización de este mineral. Bacigalupo dice que es deudor del Banco Minero de Bolivia y de otras instituciones, que le han otorgado créditos para la instalación de un ingenio.

La empresa minera "Progresiva" se encuentra en el cantón Sorata, provincia Larecaja del departamento de La Paz.

COMANDO GENERAL DE EJERCITO
ESCUELA MILITAR DE SGTOS. EJTO.
"SGTO. MAXIMILIANO PAREDES"
BOLIVIA

POSTULANTES ACEPTADOS A LA ESCUELA MILITAR DE SARGENTOS DEL EJERCITO EN FORMA PROVISIONAL PARA LA GESTION - 89

1.- Antezana Iriarte Richard Juan
2.- Ali Mamani Juan Antonio
3.- Alanez Muñoz Rolando Saúl
4.- Ancasi Ticona Indalecio
5.- Almaraz García Hilarión
6.- Arias Crispín Jaime
7.- Aguilar Mollo Oscar Sandro
8.- Apaza López Gerardo
9.- Aranibar Miranda Rolando Lino
10.- Altamirano Dorado Miguel
11.- Aguilar Condori Angel Ricardo
12.- Aduviri Cadena Javier Dámaso
13.- Aspiazu Cáceres Pedro Rigoberto
14.- Apaza Quispe Jesús Félix
15.- Aduviri Huanca Pedro C.
16.- Amoraga Cachaca Juan Carpio
17.- Alejandro Zárate Gerardo
18.- Arias Castro Edwin
19.- Albino Soto Mario
20.- Astorga Thomson José Luis
21.- Barrientos Díaz Erlan Edgar
22.- Bautista Buergo Augusto
23.- Blanco Lima Ramiro Carlos
24.- Bustos Ramos Carlos Alberto
25.- Bautista Illaquita Víctor
26.- Butrón Guachalla Carlos Rubén
27.- Beltrán Aguilar Miguel Angel
28.- Betancour Sánchez Mario Martín
29.- Bejarano Subelsa Carlos Hugo
30.- Castillo Ramallo Henry Jesús
31.- Condori Llave Demetrio
32.- Claros Montaño Juan Mario
33.- Carrión Mamani Constantino
34.- Cárdenas Díaz Julio César
35.- Canqui Untoja Reynaldo
36.- Coca Choquetilla Policarpio
37.- Condori Pava Martín
38.- Conde Carpio Jhonny Tomás
39.- Coronel Quint David
40.- Cuela Ticona Wilfredo Abraham
41.- Condori Colmena Severo
42.- Contreras Flores Efraín
43.- Clavel Fernández Ricardo E.
44.- Colque Copa Mauro Mathias
45.- Cruz Quispe Rogelio
46.- Chambi Mercado Javier
47.- Chávez Soto Pedro Grover
48.- Choquehuanca Flores Ascencio
49.- Choquehuanca Quispe Freddy Javier
50.- Choque Rojas Aurelio
51.- Chávez Ríos José Luis
52.- Chambi Flores Antonio David
53.- De la Rocha Guillén Yerko Calixto
54.- Daga Soria Roberto Carlos
55.- Daza Arratia Julio César
56.- Encinas Chacón Juan Carlos
57.- Flor de la Riva Zambrana Estéban
58.- Fernández Gonzales Freddy
59.- Figueredo Herrera Máximo
60.- Flores Alanez Freddy
61.- Fernández Achá Remberto
62.- Flores Choque René Julián
63.- Fuertes Fuertes José Alfredo
64.- Flores Mamani Edilberto
65.- Flores Villalta Ronald
66.- Guzmán García Gilberto
67.- Guzmán García Percy
68.- Gonzales Sánchez José Luis
69.- Gaspar Acosta Teodoro
70.- Guerra Ayala Zenón Alfredo
71.- Guzmán G. José Waldo
72.- Guzmán Quiroz Grover
73.- García Copa Marcelino
74.- Gonzales Taibo Hernán David
75.- Guachalla Caba Raúl
76.- Grájeda Ch. quimia Javier Antonio
77.- Huarita Choque Gregorio
78.- Huanca Rios Rolando
79.- Hidalgo Zamorano Juan Carlos
80.- Huañapaco Limachi Ernesto
81.- Hualico Rodríguez Juan Lucio
82.- Inturias Ríos Máximo
83.- Jiménez Mamani Edwin Antolín
84.- Juchasara Aroni Alejandro
85.- Lara Beltrán Milton
86.- Limachi Poma Gonzalo
87.- Limachi Valda Jhonny Crispín
88.- López Vergara Belisario
89.- Leaño Santiestévez Edgar Richard
90.- López Ticona Robinson
91.- López Calle Urich Adeth
92.- Llanos López Juan José
93.- Marco Rocha José Luis
94.- Magne Ayza Guillermo Próspero
95.- Maldonado Escalera Alfredo
96.- Mendoza Arcos Efraín
97.- Mendoza Rodríguez Jhonny
98.- Machicado Yujra José Luis
99.- Mamani Huanca Víctor
100.- Maldonado Céspedes Humberto
101.- Nogales Coca Gonzalo Guillermo
102.- Niñaja Pérez Basilio
103.- Orellana Alvarez Cidar
104.- Ordóñez Arias Samuel
105.- Ponce Paz Soldán Filemón
106.- Poma Paucara Rómulo Germán
107.- Pérez Condori Santos
108.- Paredez Quispe Alejandro Samuel
109.- Palma Mamani Alfredo Félix
110.- Plata Márquez Alfonso
111.- Quitón Cuevas René Jhonny
112.- Quispe López Rery Edgar
113.- Quispe Barrieta Estéban
114.- Quispe Daza Balerio
115.- Quispe Ticona Bernardo Gregorio
116.- Quisbert Estrada Jorge Lorenzo
117.- Quispe Condori Javier
118.- Rojas Rosas Leoncio
119.- Rodríguez Reyes Robert Rodolfo
120.- Ramírez Trujillo José Félix
121.- Rosales Lima Justiniano Javier
122.- Rodríguez Magne David Eladio
123.- Rodríguez Velásquez Carlos
124.- Rodríguez Mendoza Marcelino
125.- Rojas Peralta Luis Felipe
126.- Ramos Carazani Florencio
127.- Ramírez Vargas César
128.- Sahonero Ampuero Ramber
129.- Sarmiento Quiroga Roberto
130.- Suárez Arévalo Milton
131.- Sanga Arrueta Estéban Héctor
132.- Sánchez Montoya Oscar
133.- Sotomayor Puma Luis Pánfilo
134.- Torrico Montaño Alejo
135.- Torrico Villarroel Edwin Miguel
136.- Tuscunibar Mansilla Oscar Jorge
137.- Torrez Lisidro Jhonny Franz
138.- Ticona Ramos Mario
139.- Uruni Mamani Grover
140.- Villarroel Laura César Osvaldo
141.- Valleios Plaza Javier Leonardo
142.- Vedia Jaldín Jaime
143.- Velasques Flores Edwin
144.- Villacorta Ojeda Miguel
145.- Valeriano Marco Iidón Gregorio
146.- Valdivia Mariscal Guido
147.- Yana Condori Hugo Wilfredo
148.- Zambrana Mejía Celso
149.- Zurita Luján Marco Antonio
150.- Zapata Cossio Gonzalo

Cochabamba, 23 de diciembre de 1988
Crl. DAEN. Hernán Avila Les Plaza
DIRECTOR DE LA EMSE

Sello: Escuela Militar de Sargentos del Ejército "Sgto. Max Paredes" BOLIVIA.

SOLICITADA

"LOS DISCORDES EN CONCORDIA EN PAZ Y AMOR SE JUNTARON Y PUEBLO DE PAZ FUNDARON PARA PERPETUA MEMORIA"

H. MUNICIPALIDAD DE LA PAZ

EJECUTIVOS DE LA ALCALDIA RESPONDEN A MAC LEAN

Ante las declaraciones del ex-alcalde, publicadas en "ULTIMA HORA" el 25 del mes en curso y bajo el título: "MENSAJE A LOS FUNCIONARIOS Y OBREROS DE LA HONORABLE ALCALDIA MUNICIPAL DE LA PAZ", por respeto a la opinión pública, cumplimos en expresar lo siguiente:

1. Durante la presente gestión pacientemente hemos tolerado la serie de inexactitudes, inconguencias y torpezas vertidas por Mac Lean a través de los diferentes medios de comunicación social; empero, su desesperada declaración que motiva la presente y que contiene no solamente calumnias y deformaciones, sino constituye un globo de ensayo para "pulsar" su orfandad política en la que se debate, la rechazamos, porque no tiene autoridad moral para hacerlo en razón de su autoritaria, dudosa e insensible administración municipal.

2. El señor Mac Lean no tiene autoridad jurídica, pues hay que recordarle que en este momento no es alcalde de La Paz y ni siquiera ejerce la titularidad de Concejal Municipal, por lo que él no puede despedir ni aceptar a ningún funcionario municipal, por estar impedido por ley. Si se trata de cumplir el texto de la ley, es importante señalar que el Art. 200 de la Constitución Política del Estado, prescribe: "Que el alcalde es elegido por dos años" y que es deber de todo boliviano cumplir y hacer cumplir las leyes de la República.

3. Cabe recordar a Mac Lean que el actual alcalde es don Raúl Salmón de la Barra, legalmente constituido por haber sido ganador legítimo de los comicios de diciembre de 1987.

4. El pueblo, víctima de sus frustraciones emergentes de la politiquería barata y del sectarismo, ha creado su propia conciencia y no se deja llevar al campo de las confusiones, porque es testigo del trabajo municipal de la actual gestión y rechaza los sofismas antipaceños.

La Paz, 27 de diciembre de 1988

SEPARACION DE COLORES

ENTREGAMOS EN 24 Hrs.
Editorial LUX. Tel. 329102

Vendo bonito balneario completamente equipado con piscina, niños y mayores, sauna seco y vapor, vestuarios damas, varones, bar, jardines, agua propia, construcción de primera, superficie 600 m2, $us. 38.000.- Carretera Sacaba, Km. 5 1/2 Ref. Colombia E-1570. Telf. 28489.

PRESENCIA Cultural

Festival de Cine Habana 88

Una lluvia de corales desvaneció la disputa

Por: Jorge Garrido

Una lluvia de premios sobre la película argentina "Sur", de Fernando Solanas, desvaneció finalmente la gran disputa entre ese filme y la cinta peruana "La boca del lobo" en el décimo Festival Internacional de la Habana.

El filme de Solanas llegó aquí con el aval del premio a la mejor dirección en el reciente festival de Cannes. Los europeos, siempre reacios a estimular a las películas latinoamericanas, aceptaron esta vez los méritos de esa realización argentina.

Sin embargo, "Sur" encontró en el foro cinematográfico de la Habana un contendiente que quizás no sospecharon los argentinos hasta donde podría llegar.

"La boca del lobo", del peruano Francisco Lombardi, impactó desde su primera aparición a los participantes y al público cubano, hasta el punto de que en el primer día de su proyección asistieron varios miles de espectadores, en funciones repetidas en la amplia sala Karl Marx (más de cuatro mil localidades).

Así comenzó el duelo entre los dos grandes fornidos del décimo festival de la Habana, "Sur" también sobrepasó los cálculos de los organizadores cuando fuera exhibida, en tres funciones seguidas, en el cine Acapulco.

Solamente la cinta cubana "Piaff", de Juan Carlos Tabío, una comedia que mucho gustó aquí, pudo situarse cercanamente a estos dos poderosos filmes, aunque no disputó en serio un primerísimo coral.

"Sur", experimental, llena de poesía, invención fotográfica y ambiental, una magnífica muestra de virtuosismo cinematográfico. "La boca del lobo", viva, golpeante, con lenguaje narrativo muy bien conducido y una desenvoltura plenamente latinoamericana.

Ambas pelearon hasta el último momento. Esta noche cayeron los corales. "Sur" recibió cuatro galardones: Gran Coral (incluido el primer coral de cine de largometraje de ficción), y corales de fotografía, edición y un premio especial del jurado.

"La boca del lobo" se tuvo que contentar apenas con un segundo coral y el premio de la oficina católica internacional de cine (OCIC), un premio periférico.

Una información inicial transmitida el jueves en la tarde por Prensa Latina daba al filme de Lombardi como el gran ganador y "Sur" quedaba en un segundo coral, así nos aseguró una fuente bien informada.

Al parecer, esos eran los resultados del jurado, hasta ese momento, y tal como se ofrecieron extraoficialmente, parecían definitivos.

Pero un recxamen, más tarde, cercano a las diez y media de la noche, según aclaró la misma fuente, hizo retomar la primera propuesta y concederle finalmente el mayor galardón (gran coral) a la película "Sur".

Nadie dudaba de la película argentina y la crítica y los espectadores consideraron muy favorablemente los alcances y aciertos de Fernando Solanas, uno de los grandes directores de América Latina.

Pero también "La boca del lobo" pudo conquistar la mayor distinción y el público del festival supo encontrar una fuerza latinoamericana muy particular, un planteamiento audaz del conflicto de la violencia en Perú; y una realización bien lograda.

Quizás también influya el efecto comunicativo que consigue entre diversos sectores del público.

Tal vez por esas razones fue defendida apasionadamente por muchos espectadores, que nunca escondieron sus deseos de que recibiera el máximo coral.

De cualquier manera, ganó el décimo festival de La Habana, que encontró a dos colosos enfrentados por un gran coral y esto desencadenó las opiniones en un sentido y el otro.

Pero lo más importante es que habría que reflexionar sobre las tendencias en el cine latinoamericano actual, unido en un mismo propósito, y empeñado en salir adelante, a pesar de las dificultades financieras, lo inaccesible del mercado internacional y la manipulación de las cadenas de exhibición de los filmes.

"Sur" ganó, merecidamente, varios corales, pero "La boca del lobo" probó, entre otras cosas, que no solamente los argentinos alcanzan a realizar un buen cine, y que mucho menos existe una sola tendencia en la cinematografía latinoamericana.

Lombardi, al menos, lo demostró esta vez. (Prensa Latina)

Premier de famosa película

El próximo jueves 29 del presente se realizará la Premier de Gala de la película "Caminante de la luna", con el famoso bailarín y cantante Michael Jackson, en el cine Monje Campero a las 21.30.

En la película, calificada por la crítica como "La película de aventura más increíble", actúan también Sean Lennon, Kellie Parker, Brandon Adams y Joe Pesci, con música original de Bruce Brougton.

Esta película está basada en un relato de Michael Jackson llamado "Scoth Criminal", adaptado por David Newman.

Es una producción realizada en 1988, dirigida por Jerry Kramer y Colin Chilvers.

La presentación será auspiciada por la Sociedad Boliviana de Pediatría, y los interesados podrán recabar sus entradas en el Centro de la Moda de San Miguel local 18, todos los días hasta el jueves 29 por la mañana

ACTIVIDAD CULTURAL EN LA PAZ

CINEMATECA BOLIVIANA.- Miércoles 28 y jueves 29, a horas 16:00 y 19:30, presentación de la película "El diablillo y la reina" de Jean Neguesco con Alec Guiness.

GALERIA ESTUDIO.- Muestra fotográfica de los artistas Gastón Ugalde, Armando Urioste y Fernando Cuéllar. Local: Cañada Strongest 1620.

EMBAJADA DE MEXICO.- Exposición permanente de arte colonial del artista boliviano Ariel Mariaca. Local: Salón de exposiciones de la embajada. Av. 6 de Agosto, esq. Gosálvez.

LA PAZ HOTEL (EXSHERATON).- Entre el 20 y el 27 de diciembre, el Consulado de Panamá y Producciones "Cima", presentan una exposición pictórica de los artistas Eddy Valdez y Willy Peña. Local: Salón de exposiciones planta baja del hotel.

MUSEO DEL ORO.- Exposición de piezas realizadas por alumnos de la Escuela Superior de Bellas Artes "Hernando Siles" como réplicas de piezas existentes en el museo. Local: calle Jaen 777.

GALERIA DE ARTE UNICO.- Exposición de monocopias y calendarios ejecutados en el taller de artes gráficas ARKANI, dirigida al público joven de La Paz. Local: Belisario Salinas 516.

GALERIA DE ARTE "TRAZOS".- Exposición colectiva con la participación de Jaime Ayala, Martha Cajías, Mauricio Bayro, Edgar Urioste, Gonzalo Arauz, Fernando Ugalde, Ramón Tito, Jaime Oña e Isabel Espinoza. Local: Av. 20 de Octubre esq. Landaeta.

GALERIA EMUSA.- Exposición del artista Alfredo Da Silva, titulada: "Visión cósmica". Local: Av. 16 de Julio.

POR EXTRAVIO

SE ANULAN LOS CHEQUES Nos. 39028 $us. 352.80; 39935 $us. 314.28; 39950 $us. 314.28; 39941 $us. 352.80

GIRADOS A LA ORDEN DEL SR. RAMIRO MACHAO TAMAYO CONTRA EL BCO. CENTRAL DE BOLIVIA.

Cine Suizo en la Cinemateca de La Paz

ENTRE LOS DIAS 2 Y 15 DE ENERO, la Cinemateca Boliviana presentará una muestra de cine suizo, coauspiciada por las Cinematecas de América Latina y Pro Helvetia y la Fundación Suiza para la Cultura.

En la muestra se podrán apreciar obras de los autores suizos contemporáneos más representativos, que han hecho que la cinematografía suiza sea considerada como una de las más creativas de Europa en nuestros días.

Las películas que forman el ciclo son las siguientes:

"Concierto para Alicia" de Thomas Koerfer, "Firmado Renart" de Michel Soutter, "Candy Mountain" de Robert Frank, "Almenares" de Fredi M. Murer, "Tanner, el comerciante clandestino" de Xavier Koller, "El viaje" de Markus Imhoof, "El camino perdido" de Patricia Moraz, "La Marca" de Daniel Helfer, "Dani, Michi, Renato y Max" de Richard Dindo, "Al borde del lago" y "Dulce Lectura" de Michel Rodde, "El paraíso frío" de Bernard Safarik, "Edvige Scimitt" de Mattias Zschokke, "La muerte de Mario Ricci" de Claude Goretta, y "Happy end" de Marcel Schuepbach.

En la nota gráfica una escena de la película "Concierto para Alicia".

Convocatoria al certamen de Piano William Kapell 1989

El Maryland Summer Institute for the Creative and Performing Arts tiene el agrado de anunciar la celebración del Certamen Internacional de Piano William Kapell 1989 de la Universidad de Maryland, cuyo Director Artístico es Seymour Lipkin. El certamen tendrá lugar del 15 al 23 de julio de 1989, en College Park, Maryland, Estados Unidos.

El certamen está abierto a pianistas nacidos del 22 de julio de 1955 al 13 de julio de 1971, inclusive. Se otorgarán más de 47.000 dólares en premios. El primer premio consistirá en 15.000 dólares, un recital en el Alice Tully Hall del Lincoln Center, en la ciudad de Nueva York, una ocasión de hacer un disco compacto, y otros compromisos para conciertos. El segundo premio recibirá 10.000 dólares, y el tercer, 5.000. Se otorgarán, asimismo, premios de 1.000 dólares a los semifinalistas y premios especiales. Además, cada concursante que llega a la ronda semifinal llena los requisitos para un reembolso de hasta 50% de su billete de avión.

Se invita a los pianistas interesados a presentar un repertorio para piano solo, de aproximadamente dos horas de duración, que demuestre sus mejores habilidades técnicas y musicales. Para la ronda final se requerirán tres conciertos, uno de los cuales se ejecutará con el National Symphony Orchestra, cuyo director será Stanislaw Skrowaczewski, el sábado 22 de julio, en el Concert Hall del John F. Kennedy Center for the Performing Arts en Washington, D.C. Además de esta ejecución, los tres finalistas presentarán un recital público ante el jurado de la ronda final la noche del jueves 20 de julio, también en el Concert Hall del Kennedy Center.

El Jurado internacional para la ronda final del certamen estará compuesto por: Jorge Bolet (Estados Unidos), Rudolf Firkusny (Estados Unidos), Peter Frankl (Gran Bretaña), Charles Rosen (Estados Unidos), Tamas Vasary (Suiza), Vladimir Viardo (URSS), y Ventislav Yankoff (Francia). Los miembros del Jurado para las rondas preliminar y semifinal serán: Lydia Artymiw (Estados Unidos), Robert Bohnke (Alemania Federal), Karl Ulrich Schnabel (Estados Unidos), Herbert Stessin (Estados Unidos), Etsko Tazaki (Japón), Román Vlad (Italia), y Sr. Yankoff.

El certamen se llevará a cabo conjuntamente con el Festival Internacional de Piano de la Universidad de Maryland. El Festival, que tendrá una duración de una semana, incluye recitales, conferencias-recitales, cátedras superiores y simposia, con la presentación de miembros del jurado del certamen, de profesores de piano de la Universidad de Maryland y de otros artistas invitados. Todos los eventos del Festival y del certamen estarán abiertos al público.

Las inscripciones al certamen y las cintas magnetofónicas correspondientes deberán estar en poder de la oficina del Festival el 1 de abril de 1989. Para obtener una copia de las reglas y de las formas de inscripción, así como información adicional sobre el Festival de Piano, favor de dirigirse a Donald Reinhold, Coordinator; Piano Festival and Competition; Summer Programs; University of Maryland; College Park, MD 20742 USA, o llamar al teléfono 301-454-5276.

EN EL SALON CECILIO GUZMAN DE ROJAS, se encuentran expuestos los cuadros de pequeño formato ejecutados por artistas de la ciudad de La Paz. La exposición estará abierta hasta fin de año, y la Galería está ubicada en la Calle Colón 279.

SEPARACION DE COLORES

ENTREGAMOS EN 24 Hrs.
Editorial LUX. Tel. 329102

INGLES CURIOSO Y DIVERTIDO

Prof. José Ricardo Nº 233

CURIOSIDADES

Con las mismas letras con que se escribe WESTERN UNION, que es la mayor empresa de telégrafos del mundo, se escribe una frase que describe muy bien: NO WIRES UNSENT (ningún telegrama deja de ser enviado).

Con las mismas letras de "IVANHOE" de WALTER SCOTT, que significa "Ivanhoe" de Walter Scott, se escribe una frase que le va muy bien a esta obra: A NOVEL BY A DOG WRITER (la novela de un escritor escocés)

A BOY AND A GIRL WERE AMIABLE TOGETHER
Un muchacho y una chica eran muy amigos (estaban siempre juntos)
Porque eran tan AMIABLE TOGETHER, un día se preguntó... AM /I/A/IBLE/ TO/GET/HER
(puedo conquistarla?)

A TOREADOR, WHO HAS NEVER LEARNED TO/READ/OR TO WRITE (que nunca aprendió a leer o escribir),
WHEN ASKED FOR HIS AUTOGRAPH, GAVE A SIGNIFICANT REPLY
(dio esta significativa respuesta):
"HOW/CAN/I/SIGN/IF/CAN'T WRITE?"
(cómo puedo firmar si no se escribir?)

Forme 7 palabras de la palabra DISCONNATIONAL, sin cambiar el orden de las letras.
DISC (disco), RIM (arol, IN, (en, dentro), A (yo), ON (sobre, en), AL (otros)

Escritores españoles utilizan drogas para evocar a las musas

MADRID, 27 DIC (EFE).- Unos más y otros menos, muchos escritores españoles reconocen que son tan "estimulos" para crear.

Una encuesta realizada por EFE revela que España hay intelectuales que utilizan desde hasta el legendario opio para evocar a las musas.

Alcohol, tabaco, alucinógenos, cafeína, "buen sexo" son señalados por los encuestados algunos de los estimulantes que necesitan para dar la actividad creativa.

También los hay abstemios totales (no fuman cigarrillos, ni alcohol) o tan originales como el novelista Fernando Sánchez Drago, que elaboró una "pócima especial" que funciona para el "elixir de la eterna juventud".

Sánchez Drago reconoce también que fuma del alcohol, anfetaminas, y excitantes como la nicotina o el tabaco, para alcanzar la "inspiración".

Con ese crisperio, según dijo a EFE, [illegible] cinógenos, hachís, anfetaminas e incluso [illegible]

En la misma línea está Fernando Arrabal, considera al opio como su motor "fundamental" hora de escribir.

"Yo escribo todas las noches después de tomar opio durante unas cuatro horas. Sin el estimulante escribir, estaría perdido", confesó [illegible] mente residente en París.

El escritor puntualiza, sin embargo, que [illegible] lento es algo natural, pero la sociedad [illegible] artificial y para poder sobrevivir [illegible] es perfecta, le traslada a un mundo [illegible]

Fernando Savater, catedrático de filosofía [illegible] ensayista y columnista del diario [illegible] País", se reconoce "bastante centrarista y [illegible] da que el uso de estimulantes es una constante [illegible] historia, no sólo en las etapas de creación.

El uso de estimulantes, dice, "es algo totalmente lícito y perfecto. Talento no se va a dar, pero [illegible] ayudar a la distensión y a elevar el estado de ánimo".

El director de escena José Luis Alonso [illegible] lejos y asegura que "las mejores creaciones artísticas fueron concebidas por autores que [illegible] declaire o Cocteau) estaban bajo los efectos de [illegible] droga".

Original, o al menos contemporáneo a la [illegible] elegir sus debilidades, aparece Javier Marías [illegible] tor que prefiere tomar refrescos de Cola [illegible] empezar a escribir. "Debo mucha Coca-Cola, [illegible] adicto", asegura.

Los otros, los que no fuman, ni beben ni [illegible] "drogas duras", y entre los que se encuentra el [illegible] Francisco Regueiro o el compositor Joan [illegible] apuestan por la vida, como el mejor estimulante.

"No tomo nada, es la vida la que me estimula", dice Guinjoan, y en la misma línea se expresa [illegible] García Hortelano, que, además, confía saber [illegible] "la disciplina del trabajo".

Más difícil de conseguir resulta la "droga" que quiere el escritor Francisco Satue, adicto [illegible] "al buen sexo y el sentido del humor".

ORUREÑO

APOYAME JUNTOS TRABAJAREMOS POR NUESTRA TIERRA. NOS DEBEMOS A ELLA.

TITO RENJEL

JUEVES 29: Hs. 18:00
LOCAL: AMIGOS DE LA CIUDAD

En la paz del Señor y confortado con los auxilios de la santa religión católica ha dejado de existir el que en vida fue:

† Sr. JORGE REVOLLO URQUIZO (Q.E.P.D.)

Sofía Montero de Revollo, esposa; José Luis Revollo España, Edgar, Enrique, Jorge Revollo Montero, hijos; Betty Murillo, Olga Ergueta y Consuelo Silva, hijas políticas; José, María, Rita, Marco, Leonardo, Carla, Wendy, Jorge, Juan Marcelo, nietos; los hermanos políticos, primos, sobrinos y demás familiares ruegan a sus amistades se dignen asistir a la misa de cuerpo presente a Hs. 10 a.m. y a la trasladación de sus restos mortales al Cementerio General el día de mañana jueves a Hs.11 a.m.

El cortejo fúnebre partirá de la calle 15 Nº 9.000 Calacoto.

Será favor que comprometerá la eterna gratitud de la familia doliente.

FUNERARIA A. VALDIVIA. Tels. 353630-325254

pnud/osp

LICITACION PUBLICA

LA OFICINA DE SERVICIOS PARA PROYECTOS
ENTIDAD DEL PROGRAMA
DE LAS NACIONES UNIDAS PARA EL DESARROLLO
Y
AGENTE DE COMPRAS DEL GOBIERNO BOLIVIANO

En nombre y por cuenta de la:

CORPORACION REGIONAL DE DESARROLLO DE SANTA CRUZ
CORDECRUZ

INVITA

A los interesados en presentar ofertas para las siguientes Licitaciones:

		Hora de apertura	Valor del Pliego $us
OSP/BOL/110/171	Pavimentación de la Avenida San Aurelio, Plan 3000.	15.00 p.m.	600.-
OSP/BOL/115/172	Enlosetado del Barrio Petrolero Sur.	15.30 p.m.	300.-
OSP/BOL/128/173	Pavimentación de la Avenida 3 Pasos al Frente. Radial 9.	16.00 p.m.	600.-
OSP/BOL/129/174	Pavimentación de la Avenida Radial 26 (2do al 4o anillo).	16.30 p.m.	600.-

Los documentos de Licitación podrán consultarse y/o adquirirse, a partir del 3 de enero de 1989, en el local de la:

OFICINA DE SERVICIOS PARA PROYECTOS

Edificio Santa Isabel,
Avenida Arce 2529,
Bloque "C", 2º Mezzanine.
Casilla 4296
Fax 2-357447
LA PAZ-BOLIVIA

Edificio CORDECRUZ
Av. Omar Chávez Ortiz
Bloque 2 Piso 1
FAX 33-45049
SANTA CRUZ
BOLIVIA

El PNUD/OSP recibirá ofertas en sobre cerrado y lacrado en la dirección antes mencionada, hasta las 12:00 horas del 1º de febrero de 1989 y procederá al acto público de apertura de las ofertas únicamente en la ciudad de Santa Cruz, el día 2 de febrero de 1989 en el horario correspondiente a cada Licitación, antes mencionado.

"Careca" destaca su amistad con Maradona

SAO PAULO (BRASIL), 27 DIC (EFE).- El futbo-a brasileño Antonio de Oliveira Filho "Careca", e hoy regresó a Italia, destacó su amistad con la ayoría de sus compañeros en el Club Nápoles y, en pecial, con el argentino Diego Armando Mara-na.

"Careca" declaró que atraviesa por un buen omento deportivo, lo que le ha permitido figurar, sta ahora, como máximo goleador de la Liga aliana con 9 anotaciones:

El delantero centro brasileño se mostró confia-s en disputar con la selección nacional las elimi-atorias para el Mundial de Fútbol Italia-90, que se efectuarán en julio de 1989, y estar presente en la se final de la Copa FIFA.

El futbolista defendió la convocatoria para la elección de los jugadores que actúan en el exterior, rincipalmente los que están en Italia.

Fue solucionada crisis en el fútbol chileno

SANTIAGO DE CHILE, 27 (AP).- La crisis del tbol chileno, que mantenía paralizado el campeo-to de primera división , fue solucionada esta tarde o la renuncia del presidente de la federación de te deporte, Miguel Nasur, y la reincorporación de clubes rebeldes al torneo oficial.

El acuerdo de 9 puntos fue suscrito por dirigentes los cinco clubes disidentes capitalinos -entre os los más importantes del país - y el recién electo evo presidente de la Federación y de la Asociación cional de Fútbol Profesional (ANAFP), Sergio ppel.

Los clubes rebeldes capitalinos, Colo Colo, Uni-sidad de Chile, Universidad Católica, Palestino y ión Española, desistieron de sus propósitos de mar una liga paralela como habían anunciado a mañana, y aceptaron reincorporarse al torneo que se habían marginado hace 10 días.

El acuerdo establece el retiro de los nuevos esta-os del fútbol, que motivaron la crisis, y que rgaban poderes ilimitados a Nasur, incluso para ervenir en aspectos financieros de los clubes.

El arreglo no objeta la presencia de Nasur como epresidente de la Confederación Sudamericana Fútbol, pero indica que la titularidad de la Federa-ón quedará en manos de la misma persona que ría la ANAFP.

La crisis estalló hace 10 días cuando restaban cin-fechas para que concluyera el campeonato. El nvenio señala que los clubes rebeldes disputarán s partidos atrasados el próximo viernes.

EVAS ESPERANZAS.- La Asociación del Deporte Estudiantil de nación realizó una labor importante, pese a las deficiencias que al organizar certámenes promocionales en las diferentes iplinas deportivas. En la foto, los planteles de básquetbol de tuto Americano y Liceo Bolivia.

Argentina

Dirigentes criticaron sistema de definición de partidos por penales

BUENOS AIRES, 27 DIC (EFE).- El sistema de definición por penalties de los tidos que finalizan igualados en la Liga Argentina de Fútbol de Primera visión, fue criticada hoy por un grupo de dirigentes, algunos de los cuales aron a favor del mismo a principios de temporada.

El presidente del Racing Club, Juan Destefano, dijo que "yo voté a favor de penalties porque creí que iba a ser un nuevo atractivo para el público, pero ora entiendo que la modificación no ha servido".

Añadió que "si tengo que fijar una nueva posición, me opondré a que ámos con esta modalidad, porque muchas veces el equipo que no hace nada ganar, que no brinda nada positivo para el espectáculo, se lleva dos puntos".

El vicepresidente del River Plate, Osvaldo Di Carlo, afirmó que "me parece e la mayoría no está de acuerdo porque en el azar de un penalti el jugador ine tensionado".

"En nuestro caso -añadió-, perdimos por penalties tres partidos en los que bíamos hecho méritos para ganar".

El dirigente riverplatense expresó que "la definición por penalties da tivos para que se produzcan problemas. En la Unión Soviética comenzaron l mismo sistema y tuvieron que eliminarlo porque no daba buenos ultados, y aquí puede ocurrir lo mismo".

Agregó que "a este sistema no le veo futuro y lo mejor sería que le otorgaran puntos al que gana y lo demás, como siempre".

AGINAS DE GLORIA.- La Academia de fútbol "Tahuichi" Aguilera, pese al cierre de sus ertas, seguirá en el recuerdo de todos los bolivianos como una de las pocas instituciones e puso en alto el nombre de la patria en el terreno internacional. Escribió las páginas más riosas del deporte nacional

LA MEJOR.- Gabriela Sabatini, fue la mejor tenista de Sudamérica y llegó a niveles espectaculares en el mundo. Sus triunfos avalaron nuevamente sus evidentes progresos en el tenis profesional durante el presente año.

Marta Tenorio y Aurora Cunha favoritas en San Silvestre

SAO PAULO (BRASIL), 27 DIC (EFE).- La ecuatoriana Martha Tenorio y la portuguesa Aurora Cunha parten como favoritas para el triunfo en la San Silvestre de Sao Paulo, que se correrá el 31 de diciembre.

Tenorio, vencedora en la carrera del año pasado, se destacó durante 1988 y consiguió la medalla de oro en los 10.000 metros y la de plata en los 5.000 de los Juegos Iberoamericanos.

Por su parte, Cunha es la gran esperanza de Portugal, después de que Rosa Mota desistiera de participar. Aurora, campeona nacional en 3.000, 5.000 y 10.000 metros, ganó recientemente el Maratón de Tokio.

Otras corredoras destacadas son las mexicanas María Trujillo, la estadounidense Carla Borovika y la británica Wendy Slyes.

Para esta 64 edición de la San Silvestre participarán cerca de 1.000 mujeres, quienes tomarán la salida una hora antes que los hombres.

La carrera de hombres, en la que se han inscrito cerca de 9.000, comenzará media hora antes del fin de año y el máximo favorito es el bicampeón Rolando Vera, de Ecuador.

Vera tendrá como principales oponentes al portugués Luis Horta, al italiano Orlando Pizzolato, el belga Drick Veris, y Peter Koech y Ibrahim Hussei, ambos de Kenia.

La San Silvestre de Sao Paulo tendrá un recorrido aproximado de 13 kilómetros y repartirá 20.000 dólares en premios, de ellos 5.000 para cada uno de los vencedores.

Italia 90

Selección paraguaya puede clasificarse

MONTEVIDEO, 27 DIC (EFE).- El entrenador uruguayo Sergio Markarian afirmó hoy que la selección de fútbol de Paraguay "está trabajando en gran forma y tiene muchas posibilidades de clasificarse para el Mundial de Italia 90".

El argentino Manera, seleccionador paraguayo, "cumple una tarea muy buena, se informa, concurre a prácticas, partidos de ensayo, está en la buena senda. Yo veo a Paraguay con unas posibilidades bárbaras de llegar a Italia", agregó Markarian, quien regresó recientemente a Asunción en donde dirigió al Sol de América.

Paraguay integra el grupo suramericano dos de la eliminatoria mundialista junto a Colombia y Ecuador cuya disputa se inicia el 20 de agosto. El ganador de la serie deberá enfrentarse al campeón de la zona Oceanía-Israel por un lugar en el mundial.

En opinión del técnico uruguayo "Colombia tiene una plantilla con poca experiencia para la disputa de las eliminatorias y si se anula a Carlos Valderrama (centrocampista que actualmente juega en el fútbol francés) le ganaste medio partido".

En Costa Rica

Miguel Badilla ganó la décima etapa ciclística

SAN JOSE, 27 (AP).- El costarricense Miguel Badilla ganó hoy la décima etapa de la Vuelta Ciclística a Costa Rica seguido por un venezolano y un peruano, al tiempo que Juan de Dios Castillo mantuvo la camisa amarilla de líder de la clasificación general individual, por séptimo día consecutivo.

Badilla hizo un tiempo de tres horas, 47 minutos y 12 segundos para el recorrido de 149 kilómetros entre Puerto Limón y San José.

En segundo lugar se ubicó Leonardo Sierra, de Venezuela, con el mismo tiempo que el ganador, seguido por Alfredo Castillo de Perú, a 27 segundos.

Los colombianos Federico Muñoz y Efrain Rico, se ubicaron en cuarto lugar, a cinco minutos 30 segundos de Badilla.

Desde el inicio de la etapa, la cuarteta de Venezuela se colocó en la vanguardia de la competencia, acompañada por cinco corredores locales.

En el primer premio de montaña, en el kilómetro 41, Sierra pasó al primer lugar y su compatriota Osvaldo Mujica quedó cuarto.

En la primera meta volante, Sierra quedó tercero.

Juegos Bolivarianos

Fuego olímpico saldrá de Caracas hacia Maracaibo el 5 de enero

CARACAS, 27 DIC (EFE).- El Fuego Olímpico que marcará el inicio de los XI Juegos Deportivos Bolivarianos saldrá de la capital venezolana el 5 de enero para llegar al estadio "Pachencho Romero" de Maracaibo, sede del certamen, el 14 del mismo mes.

La partida de la antorcha se dará en la casa natal del libertador Simón Bolívar, acto en el que estarán presentes las principales autoridades deportivas del país y los miembros del comité organizador de los juegos.

Los Juegos Bolivarianos, que se realizan en homenaje al libertador, se disputarán del 14 al 25 de enero en Maracaibo, 700 kilómetros al oeste de Caracas, con la participación de BOLIVIA, Colombia, Ecuador, Panamá, Perú y Venezuela.

Perú llevará a los Juegos a 85 atletas

LIMA 27 DIC (EFE).- Perú nominó hoy 85 atletas para intervenir en los Juegos Bolivarianos que organizará Venezuela y que disputarán seis países en Maracaibo (Venezuela), entre el 14 y 25 de enero, informó en Lima, el dirigente Raúl Gamboa.

Gamboa, presidente de la Comisión Olímpica Peruana (COP), dijo a la prensa que los peruanos participarán en boxeo, ciclismo, esgrima, gimnasia, judo, lucha, natación, tenis de mesa, tae kwon do y deportes ecuestres.

Informó que los organizadores de los juegos recibirán en las próximas horas la nómina de la delegación peruana, que tiene previsto viajar a Maracaibo dos días antes de iniciarse el torneo.

Gamboa declaró a la prensa que Perú realiza un "extraordinario" esfuerzo económico para estar presente en la fiesta bolivariana, en la que también participan BOLIVIA, Colombia, Ecuador, Perú, Venezuela y Panamá.

El dirigente indicó que la delegación peruana incluye a otras 38 personas entre técnicos, entrenadores, médicos y auxiliares, y delegados.

Se estima que la actuación peruana en los Juegos Bolivarianos demandará un gasto de 90.000 dólares.

Fútbol

Clubes italianos seguirán contratando a sudamericanos

MILAN, 27 (AP).- La devaluación de las monedas nacionales en Latinoamérica probablemente haga que los clubes italianos de fútbol insistan en la compra de jugadores de esa región, particularmente de Argentina y Brasil, para la próxima temporada, según se especula en medios informados.

"La mayoría de los jugadores latinoamericanos son más baratos que los costosos astros europeos", dice una nota del diario deportivo Corriere Dello Sport.

El campeonato local ya incluye una nutrida legión de jugadores de Argentina y Brasil, entre los cuales figuran astros como los argentinos Diego Maradona, Ramón Díaz, Pedro Pasculli y Juan Barbas, y los brasileños Junior y Toninho Cerezo, que juegan desde hace varios años aquí, a quienes se le sumó recientemente una nueva camada de jugadores de esos países, incluidos el brasileño Careca, que juega para el Nápoli y encabeza la tabla de goleadores.

Daniel Passarella, capitán de la selección argentina que ganó el campeonato mundial de 1978 y que posteriormente brilló en Fiorentina e Internazionale, dijo en una reciente entrevista que los argentinos son los que se adaptan más rápido al fútbol italiano, que exige un mayor despliegue físico y pone mucho más énfasis en la marca.

Corriere Dello Sport dijo que los clubes italianos están gestionando varios jugadores de Argentina y Brasil para la temporada de 1989-90.

Entre ellos figurarían Careca II de Cruzeiro, Geovani de Vasco da Gama, Rai de Sao Paulo, Hernán Díaz y Jorge Díaz de Rosario Central, Sergio Batista y Carlos Borelli de River Plate.

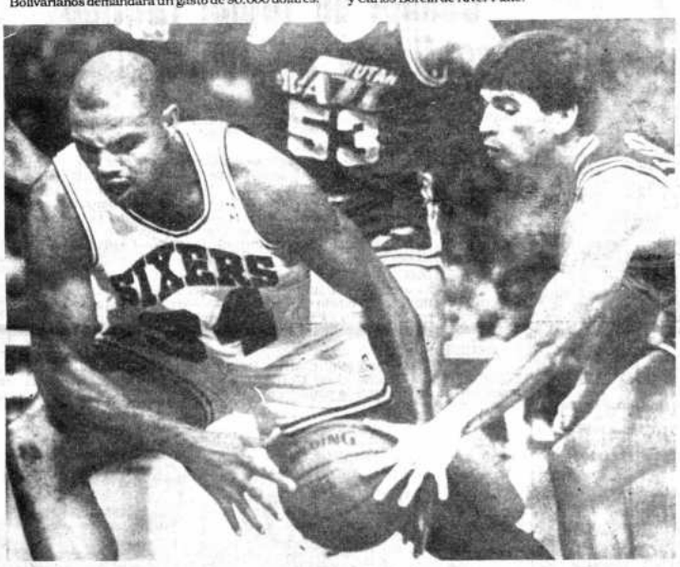

BASQUETBOL.- FILADELFIA (AP).- John Stockton, de los Utah Jazz, trata de impedir el avance de Charles Barkley, de Filadelfia 76, durante un partido de la Asociación Nacional de Baloncesto (NBA) de los Estados Unidos. (Radiofoto AP).

No habría partido en campo neutral

Tribunal de disciplina de AFA analiza posibilidad de otorgar puntos a Boca

BUENOS AIRES, 27 DIC (EFE).- El tribunal de disciplina de la Asociación del Fútbol Argentino (AFA) analiza la posibilidad de dar finalizado el partido Racing-Boca Juniors y otorgarle los puntos en disputa a este último equipo, con lo cual se clasificará para disputar la Copa Libertadores de América.

El encuentro fue suspendido el jueves último por el árbitro Carlos Espósito, antes de iniciarse el segundo tiempo, a causa de las agresiones que los futbolistas boquenses Juan Simón y el colombiano Carlos Navarro Montoya recibieron por parte del público.

Fuentes de la AFA dijeron esta noche a EFE que los integrantes del tribunal de disciplina "han reunido una serie de elementos y pruebas que casi no dejan lugar a dudas sobre la transgresión a los reglamentos en que incurrieron los hinchas del Racing Club, por lo que ahora se inclinan por otorgarle los puntos al Boca Juniors".

El tribunal recibió hoy los resultados de los exámenes realizados el lunes a Navarro Montoya y Simón en el consultorio médico de la asociación y una ampliación del informe del árbitro Espósito.

Al portero Navarro Montoya se le comprobó "un trauma acústico" como consecuencia de la explosión de una bomba de estruendo arrojada desde la tribuna donde estaban los simpatizantes racinguistas, mientras que Simón tiene una herida en su párpado izquierdo, producida por el impacto de un objeto arrojado desde el mismo sector.

El conjunto boquense necesita por lo menos dos de los tres puntos en juego para participar el año próximo en el torneo sucontinental de clubes junto al Racing, en cuya primera fase deben enfrentarse a los equipos peruanos.

Norwich líder en Inglaterra

NORWICH, INGLATERRA, 27 (AP).- Norwich derrotó 2-1 al colero We'st Ham al completarse hoy la 18va fecha y recuperó el primer lugar en el campeonato de la Liga Inglesa de Fútbol.

Arsenal había desplazado a Norwich del primer puesto al vencer ayer 3-2 a Charlton, pero con su triunfo de hoy Morwich totaliza 36 puntos, contra 34 de Arsenal.

Norwich, sin embargo, tiene un partido más que Arsenal.

Dale Gordon y Andy Townsend forjaron la victoria con dos goles en un lapso de siete minutos al comenzar el segundo tiempo. Ray Stewart descontó de penal a los 71.

Técnico de básquetbol viaja a Estados Unidos

El entrenador Ricardo Cabrera debe constituirse hasta el 13 de enero próximo en Utah, Estados Unidos, para seguir un curso acelerado de perfeccionamiento en básquetbol, que tendrá una duración de 6 a 8 semanas.

Marced a gestiones realizadas por el presidente de la Asociación de Básquetbol de La Paz, Tito Claros, quedó concretado el viaje del mencionado entrenador, según se informó ayer.

Cabrera, de 25 años de edad, técnico de divisiones inferiores del Club Ingavi, fue elegido entre Jaime Méndez y Jorge Echalar, que también se presentaron a la convocatoria.

La beca constituye un aporte de la organización Utah-Bolivia, que será aprovechado al máximo para el básquetbol paceño, según informó el presidente de la asociación.

Cabrera, luego de concluir su preparación en los Estados Unidos, tendrá que organizar clínicas para impartir sus experiencias a los otros técnicos y tendrá que organizar la escuela de básquetbol de La Paz.

Tito Claros, hizo público su agradecimiento al ingeniero Osvaldo Tórrez, por haber efectivizado la cooperación técnica para su deporte.

CALENDARIO

La Asociación de Básquetbol de La Paz sugerirá algunas modificaciones de fechas en el calendario que aprobó la Federación para los torneos nacionales que se efectuarán durante el presente año.

Dijo también que La Paz tratará de estar presente en todos los certámenes, aunque condicionó a un trabajo más efectivo de los dirigentes que cooperan en su gestión presidencial.

Finalmente, anunció para la primera quincena de enero la primera asamblea ordinaria de la institución, donde se conocerán los informes de actividades y el movimiento económico de 1988.

Double COLA

PRESENCIA DEPORTIVA

La Paz, Bolivia, miércoles 28 de diciembre de 1988

Double COLA

En el estadio Hernando Siles, desde las 20:00

The Strongest y Bolívar en el último clásico del a

Esta noche desde las 20 horas se enfrentarán The Strongest y Bolívar reeditando el clásico del fútbol paceño, en el partido de revancha correspondiente a la "liguilla".

Esta vez el clásico no tendrá la trascendencia de otras oportunidades ya que ambos equipos están clasificados para las semifinales. El resultado del encuentro solo servirá para definir la posición de primero o segundo en la serie.

Bolívar presentará su plantel de reserva con muy pocos titulares ya que sus principales valores se encuentran ausentes y a otros se les ha dado el descanso necesario para afrontar los encuentros semifinales con todo el potencial futbolístico.

Ayer por la mañana el equipo completó su preparación para el partido habiendo realizado una práctica de fútbol bajo la dirección de Ramiro Blacutt.

The Strongest confronta, para su alineación, con menos problemas para conformar su equipo. Las únicas ausencias serán las de Tito Montaño que está lesionado y de Ricardo Fontana que se encuentra en la Argentina gozando de una breve vacación.

El equipo "atigrado" se encuentra invicto en la "liguilla" habiendo ganado sus dos partidos imponiéndose a Litoral y Bolívar por el mismo marcador de 2 goles a 0. También mantiene invicta su valla y es el favorito para adjudicarse el clásico de esta noche, con lo que consolidaría su primera posición.

Por su parte Bolívar le ganó a Litoral en dos ocaciones por 3-1 y 3-0 respectivamente y perdió con Strongest, por lo que intentará cobrarse la revancha de la última derrota.

Durante este año los clásicos fueron para el equipo "atigrado" que ganó en dos oportunidades y empató en una.

En las estadísticas, desde que se fundó la Liga del Fútbol Profesional, Bolívar lleva una ventaja, ya que ganó en 17 ocaciones, mientras que Strongest tiene 14 triunfos, empatando en 15 oportunidades.

Dirigirá en clásico de esta noche Jorge Antequera, colaborado por Luis Medina y Enrique Romero.

La posible conformación de los equipos será la siguiente:

THE STRONGEST: Gariazú, Illanes, Mareco, Martínez y Troncoso; Arce, Coronado y Orellana; Ortega, Jiménez y Ayaviri.

BOLIVAR: Barrero, Achá, Ibañez, Ferrufino y Cuevas; Borja, Bonilla y Vidal; Romero, Ramallo y Cortéz.

EN SANTA CRUZ

Oriente Petrolero recibirá la visita de Wilsterman de Cochabamba. El equipo oriental tiene 6 puntos en su haber y es puntero de su serie. Le bastará un empate para asegurar su clasificación.

Por su parte Wilsterman no ganó ningún partido en la "liguilla" consiguiendo como local dos empates, de modo que no tiene posibilidades de clasificar.

Este encuentro será conducido por Orlando Muñoz.

PRETENSIONES.- Equipo de The Strongest que tiene serias pretensiones para clasificar para la Libertadores de América. Esta noche enfrentará a su tradicional adversario, Bolívar, en partido por la "liguilla".

Jorge C. Habegger, por falta de apoyo a su plan de trabajo, dejaría la selección

En los últimos días ha circulado el rumor sobre la posible renuncia del director técnico de la selección nacional de fútbol, Jorge Habegger, como consecuencia de que hasta la fecha no se le ha dado la debida importancia a la preparación del equipo que participará el próximo año en la disputa de la Copa América que tendrá lugar en el Brasil y posteriormente en las eliminatorias del mundial.

El plan trazado inicialmente no se ha cumplido y hasta el momento el equipo nacional solo jugó un partido de preparación frente a Universitario de Lima, mientras que otros, que habían sido programados, no se cumplieron por una serie de circunstancias.

También sería cancelado el proyectado encuentro con la selección de Ecuador que debía efectuarse el próximo mes de enero.

Actualmente la selección se encuentra en receso y su entrenador de vacaciones en la Argentina.

Es incierto el futuro de la selección, ya que hasta el momento no se sabe que determinación adoptará la Federación Boliviana de Futbol, que en cierto modo depende de lo que determine la Liga, que hasta ahora no se ha preocupado de proyectar su Torneo para el próximo año.

No se le ha dado la prioridad necesaria a la preparación del equipo boliviano y como van las cosas se continuará improvisando dejando para último momento determinaciones importantes.

Hasta fines de enero concluirá el campeonato de la Liga, pero luego los equipos que hayan logrado clasificarse para la Copa Libertadores de América estarán preocupados por su participación en el mencionado certámen, de modo que tampoco [illegible] que sea [illegible] por la Federación [illegible] viana podrán [illegible] la libertad absoluta [illegible] trabajar en la selección.

Se informó que Habegger retornará [illegible] Argelina en los [illegible] días del próximo [illegible] enero y de no [illegible] das las condiciones [illegible] realizar un trabajo [illegible] responsable presentará su renuncia.

La Federación [illegible] na de Fútbol se [illegible] te tomará decisiones [illegible] dicales en los próximos días para encontrar un mejor sendero [illegible] bol boliviano.

Club Bolívar

Comité de fútbol ratificó confianza a Ramiro Blacut

El presidente del Comité de Fútbol de Bolívar, Javier Ortuño, ratificó ayer la confianza, de esa institución, al director técnico Ramiro Blacut en una reunión que se realizó en el estadio Libertador de Tembladerani.

Ortuño, de este modo salió al paso de versiones que circularon, desde hace varios días, en sentido de que Habegger sería el reemplazante de Blacut.

Nuestro informante dijo que "Jorge Carlos Habegger tiene compromiso con la selección Bolivia hasta agosto de la próxima gestión y sería difícil pensar en vincular a Habegger, en forma inmediata, a la plantilla que disputará la Copa Libertadores de América en febrero próximo".

REFUERZOS

Se conoció también en fuentes vinculadas a Bolívar que Ramiro Blacut solicitó al directorio la contratación de un arquero y dos marcadores centrales. No se mencionó los nombres de los futbolistas, pero se dijo que serán de primera línea.

DECISION

Se informó finalmente que varios futbolistas dejarán la institución. Figuran Miguel Hirano, José Cortés, Ramón López y otros. Existe el propósito de racionalizar la plantilla de futbolistas.

'an Basten: "Balón de Oro es un premio a la dedicación"

MILAN, 27 (AP).- El astro holandés Marco Van Basten dijo hoy sentirse "feliz y orgulloso" de haber sido seleccionado ganador del Balón de Oro, el premio que se concede anualmente al mejor futbolista de Europa.

Van Basten, que juega para la selección holandesa campeona de Europa y para el campeón italiano Milán, fue felicitado por sus compañeros del Club milanés, que hoy reanudó los entrenamientos luego de un paréntesis por la Navidad.

Van Basten fue el máximo goleador del campeonato europeo de Alemania Occidental en junio pasado y aunque jugó pocos partidos hizo un aporte decisivo para que el Milán conquistara el "scudetto" italiano.

El holandés estuvo inactivo varios meses como consecuencia de una lesión en un tobillo y casi no es convocado para el Campeonato Europeo. Cuando volvió a la actividad, sin embargo, estaba como nuevo.

En el actual campeonato lleva anotados cuatro goles, pese a que el Milán atraviesa por un mal momento y luego de escasas diez fechas está a siete puntos del líder Internacionale.

Se programa nacional de box para enero

La Asociación Departamental de Boxeo de La Paz envió circulares a sus similares del país, para que en enero del próximo año se realice un torneo interdepartamental, como desagravio al fracasado torneo nacional que organizó la Federación Boliviana de ese deporte, en Santa Cruz.

Ese anuncio fue hecho ayer por el presidente de la Asociación, Mario Mendivil, quien señaló que para dicho certamen "no se discriminará a ninguna asociación, porque su fin será reorganizar el boxeo nacional".

Señaló que para dar sentido democrático, las asociaciones deberán sugerir fechas y elegir la sede entre La Paz, Cochabamba y Sucre.

Durante el último campeonato nacional, que fue organizado por la Federación Boliviana de Boxeo, únicamente participaron las representaciones de Santa Cruz, Beni y Cochabamba.

De concretarse el certamen, se realizará una reunión nacional de dirigentes para fijar las metas futuras de la entidad nacional, cuya inividad fue criticada por la actitud unipersonal del presidente Roddy Sapiencia.

De acuerdo a consultas se efectuaron los dirigentes de la asociación de La Paz, las representaciones de Tarija, Potosí, Cochabamba, Oruro, Sucre, La Paz, Huanuni y Llallagua, mostraron dispuestas a enviar sus delegaciones al certamen.

Por desinteligencias en su elección, el boxeo fue eliminado de los deportes que están formar la representación nacional en los XI Juegos Deportivos Bolivarianos, que se efectuará en Maracaibo, Venezuela.

CAMPEON NACIONAL.- Plantel de Bolívar que ya está clasificado para la Copa Libertadores de América. Esta noche presentará un equipo de emergencia para disputar el clásico. Pretende retener el título para lo que apelará a su plantel titular, en los partidos semifinales.

Juegos Bolivarianos

Avión con capacidad para 106 personas dispuso el TAB para viaje a Venezuela

El Comité Olímpico Boliviano concretó ayer con la empresa Transportes Aéreos Militares el viaje de 106 personas en un avión Hércules, hasta Maracaibo, Venezuela y en las próximas horas definirá el itinerario correspondiente.

Mario Paz Zamora agradeció públicamente la actitud de los responsables del TAM, en especial del Cnl. Roberto Palenque, quien demostró un desprendimiento único hacia el deporte, al confirmar el medio de transporte que empleará la delegación nacional.

APORTES

La Federación Boliviana de Natación hará hoy el empoce de más de seis mil dólares para financiar al viaje de los integrantes de su plantel que viajará al certamen.

El anuncio fue hecho ayer por el representante de esa institución ante el Comité, Martín Coriza, quien anunció que todo está solucionado en el aspecto económico de ese deporte.

GOBIERNO

Mario Paz Zamora informó anoche en reunión de directorio de la institución que el Presidente Paz Estenssoro firmó ayer el Decreto Supremo, por el que se otorgan 25.000 dólares, para permitir la presencia del equipo nacional en los juegos.

En las próximas horas se efectivizará dicho aporte, que servirá fundamentalmente para cubrir los gastos de transporte.

UNIFORMES

Empresas responsables y de prestigio en la fabricación de indumentaria deportiva fueron contratadas por el COB para la confección del uniforme de presentación que consistirá en un "safari" e implementos deportivos.

PERIODISTA

El Comité Olímpico Boliviano enviará en las próximas horas una nota al Círculo de Periodistas Deportivos de Bolivia, para que esa institución sugiera el nombre de uno de sus representantes para ser incluido en la delegación.

Campeonato de la AFLP

Partidos de definición se disputarán entre el 21 y 28

Luego de prolongadas consideraciones la Asociación de Fútbol de La Paz aprobó anoche el programa de partidos que corresponden a los ascensos y descensos indirectos, que por primera vez se realizarán en el historial de los torneos que se auspicia.

La primera fecha de esos partidos se cumplirá el sábado 21 de enero en el estadio Hernando Siles, entre Estudiantes Pucarani y Hiska Nacional, en la división de aficionados y 31 de octubre y ADESU, en primera A y B.

La segunda fecha se cumplirá una semana más tarde y oportunamente se programarán los partidos de definición, si es que se requieren de esas confrontaciones.

En Calacoto, en esas mismas fechas, se enfrentarán Unión Kupini con Diamantes o Sucre. El tribunal de penas de la asociación dará a conocer una decisión sobre la observación que presentó el Club Sucre.

RECESO

Tras haber realizado anoche su última sesión, los miembros del Consejo Central de la Asociación de Fútbol de La Paz, determinaron un receso de dos semanas en sus actividades.

Duelo en el fútbol

Murió Alberto J. Armando expresidente de Boca Junior

BUENOS AIRES, 27 (AP).- Alberto J. Armando, que durante de un cuarto siglo fue presidente del popular Club de Fútbol Juniors, falleció hoy a los 78 años de un ataque al corazón, dijeron familiares.

Su esposa María Mercedes declaró que Armando, un [illegible] polémico y extrovertido, murió tras dos días de experimentar [illegible] en el pecho.

Armando, también próspero empresario de la industria [illegible] triz, fue uno de los impulsores a principios de la década del 60 [illegible] con el entonces presidente de River Plate, Antonio Liberti-- de [illegible] aquí se conoció como el "Fútbol Espectáculo" y que consistió [illegible] contratación de numerosos extranjeros.

Fue así como llegaron a Boca los internacionales brasileños Edson, Orlando, Almir, Dino Sani y el artillero Paulo Valentim [illegible] otros, mientras que algunos de los jugadores con los que se [illegible] River fueron los peruanos Loayza y Joya, el brasileño Mo[illegible] chileno Eladio Rojas, el uruguayo Domingo Pérez y hasta un [illegible] conocido como Pepillo, a secas.

Armando también fue autor de otros ambiciosos proyectos [illegible] llegaron a concretarse, como un estadio para 100.000 personas [illegible] vera del Rio de La Plata, a unos dos kilómetros del centro de [illegible] Aires.

GESTO GENEROSO.- Las autoridades de la Secretaría [illegible] del Deporte y la Juventud y personeros de la embajada de la [illegible] Federal de Alemania ofrecieron, el pasado lunes, un [illegible] navideño en el Coliseo Cerrado ciudad de La Paz a niños [illegible] barrios marginales y a los hijos de personas indigentes. [illegible] mereció el reconocimiento de la población.

Marlboro

PRESENCIA del país

LA PAZ, BOLIVIA, MIERCOLES 28 DE DICIEMBRE DE 1988. SEIS PAGINAS

Marlboro

SANTA CRUZ

viones grandes podrán operar n Puerto Suárez

SANTA CRUZ, 27 (PRESENCIA).- El aeroerto de la localidad de erto Suárez ya está en ndiciones para recibir evamente aviones de an capacidad, según formaron viajeros proentes de allí.

Dicho aeropuerto ha o objeto de una rehaitación debido a graes deterioros que se esentaron en su franja aterrizaje, principalente, lo que dio lugar que las autoridades de ronáutica prohibieran e allí operen aviones sados.

De esa manera, el yd Aéreo Boliviano se obligado a suspender servico que prestaba n aviones jet a esa dad fronteriza con el asil, por lo que se rejo el movimiento en pella terminal aérea.

Los informantes dien cuenta de que los rabajos de rehabilitaón han concluido en el uido aeropuerto y se pera que muy pronto s autoridades aeroauticas autoricen la reudación de operacios de aviones grandes.

En Puerto Suárez está icada una de las maores adúanas del país, e registra una intensa tividad cotidiana dada gran dimensión que adquirido el comercio n el vecino país, actidad esta que es la que nera gran demanda de sajes aéreos.

En lo que atañe a la habilitación del aeroerto de Puerto Suár, se espera que las ridades del gobierno un amplio informe e la conclusión de s trabajos de rehabili-

(Pasa a la pág.5)

LAS PRIMERAS LLUVIAS.- CONCEPCION,PRESENCIA.- Después de varios meses de sequía, una de las más severas de los últimos años-finalmente, ha llegado al oriente la temporada de lluvias. Los riachuelos han vuelto a mostrar débiles corrientes, los atajados están comenzando a llenarse. Las esperanzas para la gente del campo se renuevan, como en este grupo, que transporta el líquido vital en toda clase de recipientes. Los dos últimos días se registró una fuerte precipitación en todo el departamento.

El candidato de la UCN propone lucha conjunta contra el hambre

SANTA CRUZ, 27 (PRESENCIA).- Una lucha conjunta para desterrar al hambre y la desocupación propuso el candidato de la Unión Cívica Nacional (UCN), Max Fernández, al pueblo cruceño, cuando el viernes pasado arribó a esta capital.

Fue la primera vez que Fernández llegó aquí como candidato presidencial del partido político que recientemente fundó, ocasión en la que numerosos seguidores y adherentes acudieron al aeroparque El Trompillo para recibirlo con guirnaldas

(Pasa a la pág.5)

Se firmó con Argentina

Oneroso convenio pone en riesgo prosecución de importante obra

Se trata del complejo ferroviario de Santa Cruz, cuya construcción podría quedar paralizada de un momento a otro, porque una empresa argentina se apodera de los fondos destinados a esta obra.

SANTA CRUZ, 27 (PRESENCIA).- Otro caso de mala negociación del gobierno, a nivel internacional, ha salido a luz haciendo peligrar la conclusión de una importante obra para el país, según recientes trascendidos en esta capital.

Se trata del convenio de financiamiento de crédito recíproco que firmaron los gobierno de Bolivia y Argentina para construir el complejo ferroviario de Santa Cruz, por un monto de 10,4 millones de dólares.

De acuerdo a los informes recogidos, dicho convenio estipula que se abra una línea de crédito del gobierno argentino en favor de Bolivia, garantizado con el gas natural que se exporta al vecino país, pero a condición de que ese crédito se utilice para adquirir un mínimo de 70 por ciento de productos argentinos y, finalmente, que el dinero de ese crédito "sea manejado por una empresa argentina".

Los referidos condicionamientos son los que muestran fehacientemente la pésima negociación que han encarado los funcionarios oficiales, negociación que también fue respaldada por el empresariado privado boliviano, sin recabar las garantías que debía obtener de su contraparte.

Las consecuencias negativas resultantes de ese acuerdo se ven ahora en el hecho de que para construir el complejo ferroviario de Santa Cruz se conformó un consorcio mediante la Empresa Constructora del Este Ltda. (boliviana) y la empresa Argentina EACA. Dicho consorcio actúa de acuerdo a las cláusulas fijadas en el aludido convenio boliviano-argentino.

De ello resulta que la firma argentina EACA es la que recibe los dineros destinados al consorcio que formó con la citada homóloga boliviana, pero cabe aclarar que EACA dispone de esos dineros a su "libre albedrío" y se niega a remesar fondos a la Constructora del Este para que pueda sufragar ineludibles obligaciones derivantes de la construcción de la terminal ferroviaria.

Esta situación ya fue denunciada por la Empresa Constructora del Este, debido a que no se trata de un hecho reciente, cuando también dijo que eso podría derivar en una paralización total de aquellos trabajos, oportunidad en la que pidió la intervención del gobierno ante su homólogo argentino para enmendar la anomalía anotada, que deriva de dicho convenio binacional.

Posteriormente, Constructora del Este hizo saber que continuaría esforzándose con miras a concluir el complejo ferroviario, pero recientemente ha revelado que sus recursos no le permitirían proseguir los trabajos, razón por la que pide nuevamente al gobierno central que intervenga sus buenos oficios con el argentino para alcanzar a una solución equitativa.

La firma boliviana anota al respecto: "Si los argentinos retienen indebidamente el dinero y los recursos, hay que obligarlos a que cumplan y remesen el dinero necesario rapidamente y así evitar que se trunque esta obra de interés nacional y regional".

Se registró prolongada lluvia

SANTA CRUZ, 27 (PRESENCIA).- La más copiosa y prolongada lluvia correspondiente a lo que va de la actual temporada se ha producido entre ayer y hoy en la mayor parte del departamento de Santa Cruz, con lo que se da por superada la aguda sequía que estuvo afectando a casi todo el distrito.

El amanecer de ayer estuvo acompañado de una fina llovizna (chilchi), que se prolongó con intermitencias durante gran parte del día, hasta que a las 20:oo horas se desató un aguacero que se prolongó durante varias horas.

En la madrugada de hoy, se inició otra abundante precipitación, que continuaba sin parar hasta el momento de hacer el presente despacho periodístico (hrs. 15:oo).

Tradicionalmente, las primeras lluvias de temporada se producen a fines de octubre o a comienzos de noviembre, vale decir en plena primavera, para prolongarse durante todo el verano. Sin embargo, este año el inicio de la época lluviosa estuvo lejos del tiempo antes señalado, lo que dio lugar a una de las más prolongadas y agudas sequías durante los últimos 50 años.

Fue a comienzos del presente mes que se registraron las primeras y escasas lluvias en algunas regiones del departamento, en tanto que otras continuaban sufriendo los rigores de la sequía. Las regiones más afectadas por este fenómeno fueron la provincia de Cordillera

(Pasa a la pág.5)

Los hechos más importantes de 1988

viernes 30 diciembre

anuario PRESENCIA

con los sucesos y sus proyecciones analizados periodísticamente

*La visita del Papa
*El proyecto agro-yungas
*La niñez en peligro
*1.346 fábricas cerradas
*Salud: las movilizaciones populares
*Las elecciones 1989
*El estancamiento de la educación
*El movimiento laboral

Y MUCHOS OTROS TEMAS políticos, económicos, sociales y culturales.

Mensaje del Comité Cívico:

Beni vislumbra "un año duro" por falta de apoyo estatal

TRINIDAD, 27 (PRESENCIA).- El Comité Cívico Departamental dijo vislumbrar "un futuro año duro e incierto" por la falta de apoyo efectivo estatal para las instituciones regionales, pero afirmó tener fe y "confianza en nuestras decisiones" y el éxito de sus propósitos.

En un mensaje al pueblo beniano, con motivo del fin de año, el presidente del comité, Oscar Rivero Aramayo, dijo: "El Beni no acepta la tremenda situación de atraso y subdesarrollo en la que nos han obligado a vivir los sucesivos gobiernos", desoyendo los planteamientos regionales.

Añade que los gobiernos de turno "insisten en no tomarnos en cuenta cuando se trata de encarar el progreso armónico del país, como un todo indivisible", por lo que "manifiesta su indeclinable confianza en la férrea voluntad de este pueblo".

El documento explica que 1989 se vislumbra como un año duro e incierto "como consecuencia de la falta de apoyos presupuestarios efectivos para la mayoría de las instituciones". "empero -añade- nuestra gente está templada por la lucha cotidiana que libra contra las numerosas limitaciones a través de la historia".

Por esa razón, "tenemos fe en nosotros mismos, confianza en nuestras decisiones, esperanza en el futuro de nuestros hijos y seguridad absoluta en el éxito de nuestros propósitos", sostiene.

Al desear felicidad a cada uno de los hogares, a través de los comités cívicos provinciales y cantonales, el comité cívico les exhortó a mantener siempre vigente el pensamiento de que "el progreso del Beni será obra de los mismos benianos".

REUNION

Al mismo tiempo, portavoces del comité confirmaron para el próximo miércoles 28, la reunión interinstitucional donde se debatirá una agenda relacionada con los ingresos de la Corporación Regional de Desarrollo, las alcaldías municipales, la aplicación de la política forestal regional, la reglamentación de la reforma tributaria para el área rural, la crisis de la ganadería y los compromisos incumplidos del gobierno en algunos rubros.

Según la convocatoria, el Comité Cívico planteará la adopción de algunas medidas para que el gobierno cumpla con el desembolso de su contraparte para el proyecto de pavimentación de la carretera Trinidad-Santa Cruz, el mejoramiento del aeropuerto local y otros.

A la cita fueron llamados los alcaldes y presidentes de las juntas municipales, por segunda vez, para continuar el análisis de la situación financiera de las comunas a raíz de la anulación del impuesto al cuero que supondrá la vigencia de la reglamentación tributaria para los ganaderos.

Según se sabe, también participarán varios diputados y senadores de la brigada departamental, a quienes se les comunicó que la reunión será inaugurada a las 8:00.

Según embajador Chen Yo Chen

China Nacionalista podría dar cooperación económica

TRINIDAD, 27 (PRESENCIA).- El embajador de China Nacionalista, Chen Yon Chen, anunció hoy la posibilidad de que su país conceda cooperación económica para la ejecución de proyectos regionales.

El diplomático, que llegó en visita oficial, esta mañana fue declarado "Huésped Ilustre" de la ciudad por la comuna de Trinidad.

El alcalde Pedro Alvarez, al agradecer el viaje del embajador Yon Chen, destacó la necesidad de que países amigos contribuyan a encontrar solución a los variados problemas por los que atraviesa Bolivia, debido a la crisis mundial.

El embajador dijo que, en base a la evaluación e inspección que realicen los asesores que le acompañan del resultado del trabajo que efectúan los técnicos chinos en el Beni, mantendrá reunión con representantes de otros sectores.

Adelantó su intención de sostener conversaciones con los sectores ligados a la agricultura, ganadería, industria y comercio, con el fin de examinar los posibles campos de cooperación para el desarrollo de la región.

Montero

Problemas económicos origina elevado porcentaje de divorcios

MONTERO, 27 (PRESENCIA).- Un alarmante porcentaje de divorcios se registra en esta ciudad, con el consiguiente peligro de desquiciamiento social que ello conlleva, según se ha podido comprobar en los estrados judiciales locales.

El caso se refleja en el hecho de que, de diez demandas de proceso judicial que se presentan en los juzgados de aquí, cuatro corresponden a divorcio, debido a problemas económicos que afectan a las parejas, lo que, por otra parte, pone en evidencia los altos costos sociales de la política económica vigente.

Además de la comprobación de esos porcentajes mediante los expedientes, está la confirmación del juez de instrucción Antonio Perdriel, quien expresó su preocupación por ese elevado porcentaje de divorcios, a la vez que indicó que "se debe hacer algo" para frenar dicha situación.

El nombrado juez, conocedor de la idiosincracia de la gente del norte del departamento de Santa Cruz, reconoció que, si bien es cierto que la crisis económica provoca diversos problemas, no es menos cierto que, en el caso de los divorcios, es determinante la "irresponsabilidad de los cónyuges".

La mayor parte de esa irresponsabilidad es atri-

(Pasa a la pág. 5)

Montero

Onerosos préstamos privados dejan graves consecuencias

MONTERO, 27 (PRESENCIA).- La práctica cada vez más acentuada de discutidos contratos comerciales entre particulares se ha acentuado aquí, con las consecuencias negativas que de ello emanan.

Se trata de la obtención de dinero, en calidad de préstamo, al cual recurren diversas personas para poder salvar compromisos urgentes, pero que tienen que recurrir a usureros inescrupulosos que proporcionan el dinero en base a garantías prendarias y bajo draconianas condiciones.

Resulta, pues, que el prestamista entrega el dinero que se le solicita toda vez que la prenda que se le deja a cambio reúne el requisito de valor mucho más de lo prestado y que el prestatario se compromete a devolver en determinado plazo.

En caso de no cumplirse ese plazo, el usurero se queda con el objeto que se le entregó como garantía sin que el dueño tenga derecho a reclamo o compensación alguna de precio.

Sin embargo, el procedimiento tiene otro aditamento que es el de que los usureros no entregan completa la suma que les solicita, sino que aquéllos descuentan por anticipado el monto que corresponde a los intereses por el tiempo relativamente corto que se ha fijado para el préstamo.

En realidad, la mayoría de los prestatarios es gente que se encuentra en apremios económicos urgentes, especialmente de índole familiar y que se encuentra sin fuente de ocupación o que, si la tiene, no gana lo suficiente como para afrontar los gastos de subsistencia de su familia.

De ello resulta que esas personas resultan gravemente afectadas por el sistema que aplican los usureros que, de paso sea dicho, éstos no pagan ningún impuesto al fisco, las grandes ganancias que obtienen están discutidas frecuentemente.

De otra parte, podido establecer ese sistema de se practica usura algunos estados tos conocidos "merciales", por también sin pagar fiscalización que está obligado de donde que los no tienen clientes garantía fisco percibe los tos que realmente responden.

En base a antecedentes, sectores de la apoyan la que las cumplan con que les fija que el caso de ros debe mover y abogados a exhaustivamente fin de aportar solución.

Planta de biogás produce energía y fertilizante

TRINIDAD, 27 (PRESENCIA).- Una pequeña planta de biogás fue inaugurada aquí, en una estancia ganadera, generando combustible para alumbrado, cocina y refrigeración y al mismo tiempo, abono natural para la tierra.

La planta es considerada la primera en el Beni, al menos para un usuario privado, y fue construida por la empresa "Proyectos Asociados al Medio" (PAM) para la finca "San Antonio", a un kilómetro al norte de aquí.

El biogas es generado por la fermentación de excremento animal y humano con agua, en un depósito subterráneo, y almacenado en otro sobre la superficie del suelo.

El arquitecto Julio Sánchez, ejecutor de la obra con su hermano Emilio y su socia Welfa Sals, explicó que la planta es del tipo "Borda", que almacena el biogas debajo de una campana de concreto que flota en agua. Los constructores tomaron el modelo de la misión técnica alemana (GTZ) subrayando la importancia de aplicarlo por primera vez en el Beni.

Los beneficiarios, la estancia ganadera del senador Guillermo Tineo Leigue, señalaron que, fundamentalmente, utilizarán el bioabono que dejará -en forma liquida- la planta, para fertilizar el suelo de cultivos anuales.

Ejecuivos de la Federación de Ganaderos (FEGABENI), que asistieron a la inauguración, reiteraron su interés por difundir esta alternativa en la generación de energía, por los múltiples beneficios que ofrece al sector.

Los presentes en la inauguración pudieron observar que el biogas alimenta una cocina de tres quemadores, un refrigerador adaptado al consumo de gas y dos lámparas de iluminación, todos de uso permanente en la finca.

El Arq. Sánchez puntualizó que el biogas y el bioabono son productos de alta pureza.

La planta fue construida a un costo estimado de 4.000 dólares.

Será creada asociación de Alcohólicos Anónimos

TRINIDAD, 27 (PRESENCIA).- Será creada aquí una Asociación de Alcohólicos Anónimos después de un ciclo de charlas de orientación, dictadas por una religiosa argentina.

La madre Regina Sian, de la Liga de ayuda a los alcohólicos, dijo que será inaugurado el grupo "Bienvenido" de personas anónimas que aceptaron el reto de enfrentar su mal para recuperarse e integrarse otra vez a la comunidad.

La hermana Regina estuvo activa la última semana, aquí, logrando la cooperación de voluntarias de la parroquia de la Catedral para formar este primer grupo.

Dijo que delegados fraternales de la asociación de alcohólicos anónimos de Santa Cruz estarán presentes en el acto, que será presidido por el obispo, Mons. Julio María Elías.

Empleados de UTB cumplieron paro

TRINIDAD, 27 (PRESENCIA).- Los empleados administrativos de la Universidad Técnica del Beni cumplieron hoy un paro de 24 horas, exigiendo una pronta solución al conflicto en esa casa superior de estudios.

El paro se cumplió por determinación de una asamblea, la semana pasada, cuando se demandó tanto al rector Fary Abidar Gil como a los integrantes del consejo superior de la UTB que den solución al conflicto.

ASOCIACION BOLIVIANA DE SECRETARIAS - LA PAZ
INSTITUTO COMERCIAL SUPERIOR DE LA NACION (INCOS)

Se invita a las secretarias que deseen optar el titulo en Provisión Nacional a inscribirse en el Curso de Actualización que se dictará a partir del 9 de enero de 1989 en el INCOS sujeto a programa aprobado por la Supervisión Nacional de Educación Comercial y Administrativa del Ministerio de Educación y Cultura.

Requisitos: Haber vencido el 1º medio y haber cursado 3 años de Secretariado en cualquier Instituto legalmente autorizado del país.

Inscripciones: Se recibirán en el INCOS desde el 29 de diciembre de 1988 al 7 de enero de 1989.

MAYORES INFORMACIONES AL TEL. 377478 O INCOS Tel. 373296 de Hs. 9:00 a 11:00.

IMPORTANTE FAMILIA INDUSTRIAL SUIZA VENDE

Su colección de 26 cuadros ORIGINALES con certificado de autenticidad en 3 lotes. De pintores famosos como: Raffael, Rubens, Rembrandt, Tizian, Van Gogh, etc.

Precio total de venta $us. 163.000.000.

Señor K. Juchler
Postfach 191 (9004)
St. Gallen
Suiza Fax 004171228259

Llegaron por importación directa Productos FUJI

- Placas positivas y negativas (diferentes tamaños)
- Películas
- Productos Quimicos
- Papelería fina
- Precios competitivos

Representantes para Bolivia de G.M.S. Productos Gráficos y FUJI
Servicio Gráfico Quipus
Pje. Jáuregui 2248 - Telfs.: 340062 - 340650

COMPRO CARROCERIA EN MEDIO USO

Para DODGE 400. Referencias Hotel Alojamiento Pullman Avenida Montes 805. Teléfono 327811 pieza 5 6 administración

VENDEDORES

ARAUCO PRADO & CIA. S.A. necesita jóvenes vendedores de ambos sexos, que reunan los siguientes requisitos:

- Edad no mayor de 30 años.
- Experiencia en el proceso de ventas.
- Buena presencia.

Por su parte la Empresa proporcionará cursos de formación en diversas áreas y ofrecerá perspectivas de superación a las personas seleccionadas.

Los interesados deberán mandar su curriculum vitae con fotografía reciente, a la casilla Nº 680 y deberán solicitar entrevista personal al teléfono 355255.

SUPERINTENDENCIA DE BANCOS

SUSPENSION ACTIVIDADES BANCARIAS LOS DIAS 29 Y 30 DE DICIEMBRE DE 1988

Se comunica a las empresas públicas, privadas y ciudadanía en general, que las instituciones bancarias suspenderán la atención al público los días 29 y 30 de diciembre de 1988, con motivo de cierre del Balance y adecuación al nuevo Manual de Cuentas para Bancos e Instituciones Financieras.

La Paz, diciembre 13 de 1988

UNIVERSIDAD MAYOR, REAL Y PONTIFICIA DE SAN FRANCISCO XAVIER DE CHUQUISACA

VICE RECTORADO

COMUNICADO

TODOS LOS POSTULANTES, NACIONALES O EXTRANJEROS PARA ADMITIDOS A LA UNIVERSIDAD DE SAN FRANCISCO XAVIER DE CHUQUISACA EN LA GESTION 1989, PUEDEN ASISTIR VOLUNTARIAMENTE A UN CURSO VESTIBULAR O PRESENTARSE DIRECTAMENTE A LOS EXAMENES DE SUFICIENCIA.

EL CURSO VESTIBULAR INICIARA SUS ACTIVIDADES EL 9 DE ENERO DE 1989 Y SE RECIBIRAN INSCRIPCIONES HASTA EL 31 DE ENERO DEL AÑO.

LOS UNICOS EXAMENES DE SUFICIENCIA, SERAN RECIBIDOS A PARTIR DEL 21 DE FEBRERO DE 1989, TANTO A LOS QUE ASISTIERON AL CURSO VESTIBULAR COMO A LOS QUE SE PRESENTAREN SOLO A LOS MENCIONADOS EXAMENES. PARA TENER DERECHO A ESTOS, LAS INSCRIPCIONES SE REALIZARAN LUGAR DEL 1ro. AL 17 DE FEBRERO DE 1989.

LAS CARRERAS OBJETO DEL CURSO VESTIBULAR Y EXAMENES DE SUFICIENCIA SON LAS SIGUIENTES: A NIVEL LICENCIATURA: MEDICINA, ODONTOLOGIA, FARMACIA Y BIOQUIMICA, AGRONOMIA, HISTORIA, ADMINISTRACION DE EMPRESAS, ECONOMIA, A NIVEL TECNICO (ESPECIALIDADES: INGLES, FRANCES, ALEMAN, QUECHUA). A NIVEL TECNICO SUPERIOR, ENFERMERIA, FISIOTERAPIA, LABORATORIO CLINICO, BIOLOGIA, AGRONOMIA, TURISMO, CONTADURIA.

DISPOSICIONES DE EXCEPCION

1. PARA INGRESAR A LAS CARRERAS DE ING. QUIMICA, ING. MECANICA, QUIMICA INDUSTRIAL E INDUSTRIA DE LA ALIMENTACION, ES NECESARIO APROBAR UN CURSO DE NIVELACION. LAS INSCRIPCIONES SE REALIZARAN DEL 9 AL 13 DE ENERO DE 1989. SUS ACTIVIDADES SE DESARROLLARAN DEL 16 DE ENERO AL 4 DE MARZO DE 1989.
2. ES SUFICIENTE SER BACHILLER, PARA SEGUIR ESTUDIOS EN LA CARRERA DE AGROPECUARIA, DEPENDIENTE DEL INSTITUTO TECNICO SUPERIOR AGROPECUARIO, QUE FUNCIONA EN LA LOCALIDAD DE MUYUPAMPA. MAYORES INFORMACIONES SE PODRA RECABAR EN EL VICE RECTORADO Y A LOS TELEFONOS 064-23504 O 064-23505.

SUCRE, DICIEMBRE DE 1988

RELACIONES PUBLICAS

A nuestros suscriptores

Les rogamos enviarnos sus datos para la renovación de suscripciones para la gestión de 1989

Como siempre, en 1989 les brindaremos nuestro mejor servicio con la información precisa que les ayudará a tomar decisiones antes de iniciar sus actividades.

Departamento de Circulación PRESENCIA

Prefecto sostiene que 1988 fue un "año histórico" para el país

POTOSI, 27 (PRESENCIA).- El prefecto del departamento, Dr. Martín Quiroz Alcalá sostuvo que 1988 ha sido un año histórico tanto para el país como para Potosí por aspectos que son dignos de destacar.

Dijo que "para el país la gestión que concluye ha sido altamente positiva por los importantes logros que en materia económica y de credibilidad nacional e internacional alcanzó el gobierno del MNR".

Acotó que "probablemente la oposición, como de costumbre, tratará de cuestionar la política gubernamental, pero, este aspecto no responde en consenso mayoritario de la ciudadanía".

"No podemos negar que aún queda mucho por hacer para tratar de solucionar otros problemas nacionales como la desocupación, pero, estas soluciones se irán superando en la medida en que vaya mejorando la situación económica de Bolivia", remarcó el prefecto.

Dijo que "se ha avanzado a pasos grandes en cuanto a reactivación económica del país, hecho que crea mayor optimismo y esperanzas para el nuevo año de 1989".

Respecto a Potosí, el Dr. Martín Quiroz Alcalá manifestó que "el año que está por concluir ha sido histórico por la declaratoria de la UNESCO a la Villa Imperial como Patrimonio Cultural y Natural de la Humanidad".

Sostuvo que se trata de un "acontecimiento muy trascendental no sólo para los potosinos sino también para todo el pueblo boliviano porque el reconocimiento de toda la humanidad el valor histórico y natural de Potosí tiene que orgullecer a todo el país".

"Ahora lo que queda es trabajar en forma conjunta y coordinada para sacar verdadero provecho a la importante declaratoria de la UNESCO a la Villa Imperial como Patrimonio Cultural y Natural de la Humanidad", remarcó el prefecto Quiroz Alcalá.

Exmineros califican de año negativo a 1988

POTOSI, 27 (PRESENCIA).- Los mineros relocalizados de este distrito califican como año negativo y de agudización de la pobreza a 1988 según declaraciones del dirigente de este sector, Sebastián Llanos.

Sostuvo que "si bien el gobierno publica que en 1988 han habido importantes logros en el campo económico o de la misma democracia en el país, en el aspecto social las cosas se han agravado".

Agregó: "Los grados de extrema pobreza y de miseria así como la desnutrición tienen su causa en el problema de la falta de fuentes de trabajo y de medios de subsistencia".

"El gobierno prácticamente ha perdido todo sentido de sensibilidad social y hasta de humanitarismo porque se ha visto una y otra vez que nada le conmueve y menos el desastre al que nos ha sometido a los más de 20.000 mineros relocalizados", puntualizó el dirigente Sebastián Llanos.

Refirió que "durante toda la gestión de 1988 se han efectuado insistentes gestiones ante autoridades nacionales y también departamentales en procura de lograr fuentes de trabajo para los mineros desocupados".

Expresó que "todo intento de insistencia de lograr fuentes de trabajo para este sector han sido por lo general estériles por cuanto casi siempre se ha encontrado indiferencia y hasta ofrecimientos demagógicos".

Manifestó que por estos y otros antecedentes, en la primera quincena de enero próximo se realizará un ampliado nacional de los mineros relocalizados del país para analizar la situación actual de este sector.

No descartó la posibilidad de que a partir de enero próximo comiencen otra vez las medidas de presión por parte de los mineros relocalizados en demanda de las reivindicaciones económicas y sociales de los extrabajadores del subsuelo.

En Uyuni concluyó labor de levantamiento cartográfico

POTOSI, 27 (PRESENCIA).- El jefe de catastro del distrito de Potosí, Sof. Gerardo Peñaranda Sanjinez hizo conocer que el Instituto Geográfico Militar y de catastro ha concluido los trabajos de levantamiento cartográfico de la ciudad de Uyuni.

Dijo que esta labor "no hubiese sido posible de no haber sido por la iniciativa e interés de las principales autoridades uyunenses especialmente del Concejo Municipal y del alcalde Mario Salinas Jaldín".

Efectuó una explicación sobre los planos y documentación que corresponde al levantamiento cartográfico de la "hija predilecta" de Bolivia que se prepara a celebrar el primer centenario de su fundación el 11 de julio del próximo año.

El Sof. Peñaranda Sanjinez dijo sobre este particular que "precisamente uno de los motivos por los que se ha encarado con responsabilidad estos trabajos responden a la proximidad de un acontecimiento trascendental para los uyunenses como la recordación del primer centenario de la capital de la provincia Quijarro del departamento de Potosí".

Dijo que el levantamiento topográfico de esa importante población potosina, permitirá a las autoridades y organismos correspondientes ejecutar con mayor facilidad y eficiencia proyectos de desarrollo urbano.

Finalmente, anunció que el Instituto Geográfico Militar tiene programado efectuar similares trabajos en otras poblaciones del departamento de Potosí de acuerdo a un plan establecido para el efecto.

Obispo de Potosí

Debemos hacer realidad el mensaje de amor y solidaridad de Jesús

POTOSI, 27 (PRESENCIA).- "Mucha gente sufre porque no encuentra posibilidades de trabajo y de bienestar, de ahí que nos duele, sobre todo, que muchas personas antepongan siempre el provecho propio o de grupo al bien de todos los bolivianos", expresa en una de sus partes, el mensaje de fin de año del obispo titular de Potosí, Mons. Edmundo Abastoflor.

El mensaje dice: "Nos damos cuenta de que todavía en muchos ámbitos somos cristianos sólo de palabra y por el bautismo, pero, no hacemos realidad en nuestra vida el mensaje de amor, de fraternidad y solidaridad que recibimos del Niño Dios en Belén, necesitamos todavía y mucho, que Dios nazca verdaderamente en nuestros corazones que el hijo de Dios hecho Hombre sea el centro de nuestras vidas".

"Que el mensaje y el ejemplo de Jesús muevan y animen realmente nuestro pensar, nuestro vivir, nuestro actuar, que orienten nuestros criterios y afirmen nuestros valores, es necesario que Dios nazca verdaderamente que sea el centro de nuestra vida familiar y de nuestra sociedad que las formas de vivir cristianas sean las que reinen en medio de los potosinos y de los bolivianos, que sepamos buscar el progreso de nuestra tierra y el crecimiento profundo, como personas, de cada uno de los habitantes con el esfuerzo común, con el sacrificio compartido, con la solidaridad concreta de unos para, otros, con la búsqueda pacífica y serena de caminos y soluciones para nuestros problemas".

Al referirse a lo que ha significado el año de 1988, el obispo titular de Potosí sostiene que "ha transcurrido un nuevo año de nuestra vida, de nuestra historia, hemos caminado entre tropiezos esperanzas, hay pequeñas señales de que la situación económica y social de nuestro pueblo ha de ir mejorando en el próximo año y que ha sido un motivo de gran aliento el descubrir que el Cerro Rico puede seguir alimentando a los potosinos y a Bolivia, ha significado asimismo un impulso fuerte hacia el futuro la declaratoria de Potosí como Patrimonio Cultural y Natural de la Humanidad.

Más adelante remarca: "Ha sido sobre todo la visita a Bolivia del Santo Padre el hecho de mayor significación y mayor aliento para todos los cristianos de nuestra tierra, aunque el Papa Juan Pablo II no haya llegado a Potosí, miles de potosinos se han esforzado para verlo y escucharlo directamente en otras ciudades hermanas de Bolivia, muchos miles han escuchado y captado su mensaje y lo que entonces no pudieron hacerlo están ahora conociendo y viviendo poco a poco, toda aquella riqueza profunda de orientación y de ánimo y de aliento que el Santo Padre nos ha dejado".

El obispo Edmundo Abastoflor manifiesta que "existen, sin embargo, muchos problemas en nuestra tierra, hay falta de pan, escasea cada vez más el trabajo, muchas familias están ahora divididas porque el padre de familia ha ido a buscar el sustento a otras tierras, los salarios son aún muy bajos y apenas alcanzan para subsistir, a los hermanos campesinos apenas les es suficiente el magro sustento que recogen de nuestros áridos campos, mucha gente sufre porque no encuentra posibilidades de trabajo, de desarrollo en Potosí".

Afirma que "hace falta que nuestra sociedad y, sobre todo, los dirigentes y responsables de ella en los diferentes niveles, se den cuenta de la propuesta de Jesús y el plan salvífico de Dios. Es una alternativa concreta para nuestras vidas para nuestras personas y para nuestro convivir social".

Agrega que "Dios tiene un proyecto para los hombres, pero, no quiere imponerlo sino que nosotros nos demos cuenta de su necesidad y de su viabilidad, es el proyecto de que vivamos todos como hermanos, es el proyecto de que hagamos de esta tierra una gran familia, es el proyecto de que caminemos todos hacia la civilización del amor como nos lo propone el Papa Juan Pablo II es el proyecto del reino de Dios que ya ha empezado en esta tierra con la presencia viva suya en medio nosotros, pero, que tiene que desarrollarse y crecer y reunir a todos los hombres de todas las razas y de todos los pueblos en el camino hacia un mundo mejor, hacia un cielo nuevo y hacia una tierra nueva donde Dios sea el centro, el padre común de todos los hombres, es Dios que quiere que todos sus hijos vivamos como tales con la dignidad y la libertad de hijos de Dios, por ello su especial predilección hacia los pobres, hacia los sencillos, hacia los marginados porque ellos son los que más sufren y los que más necesitan de esa nueva sociedad para vivir en dignidad".

El mensaje de fin de año del obispo titular de Potosí luego que "para realizar ese proyecto de Dios necesitamos urgentemente la Navidad en nuestra sociedad, pero la Navidad no puede quedarse en un simple recuerdo del pasado o en una actualización sentimental de la venida del Señor, es necesario que el Señor llegue hasta lo más recóndito de nuestra persona, de nuestra vida personal y social. Mientras esto no sea real, necesitaremos siempre año tras año la Navidad".

"Que esta Navidad sea ocasión de un acercamiento mayor hacia Dios y de El hacia cada uno, que el Hijo de Dios nazca en cada uno de los cristianos para cambiar su vida, sus criterios y valores y asimilarlos al proyecto de Dios. Que el año nuevo que va a empezar sea para todos un año de progreso y bienestar con la presencia salvífica de Dios en nuestra sociedad y en el corazón de cada cristiano. Que tengamos un año nuevo con mayor justicia, dignidad, paz y solidaridad entre todos los bolivianos, que sepamos vivir cada vez más como hermanos, como hijos de Dios, alrededor de nuestro padre, que orienta y anima nuestras vidas", expresó al finalizar el mensaje de fin de año del obispo titular de Potosí.

Para ampliación del aeropuerto

Senado nacional apoya ayuda norteamericana

POTOSI, 27 (PRESENCIA).- El senado nacional ha ratificado su apoyo y aprobación para que se efectivice la ayuda norteamericana con destino a los trabajos de ensanchamiento del cerro Pati Pati que permitirá ampliar y modernizar el aeropuerto "Cap. Rojas" de la Villa Imperial.

Una copia de la misma de comunicación aprobada en el senado nacional ha sido remitida a esta ciudad y que expresa lo siguiente:

Dígase al poder ejecutivo que el H. Senado Nacional considera oportuna y necesaria la cooperación propuesta por el gobierno norteamericano para la ampliación de la franja de aterrizaje del aeropuerto "Cap. Rojas" de Potosí, en base al levantamiento del cerro Pati Pati bajo los siguientes aspectos:

PRIMERO.- Al no tratarse de permisión de tránsito o permanencia de tropas extranjeras por el territorio de la República, el mismo dice textualmente la atribución 15 del artículo 59 de la Constitución Política, ni consistir contingente militar orgánicamente constituido en la caracterización esencial del Art. 207 de la misma carta magna, no se necesita autorización congresal para la presencia del equipo técnico dentro del programa de acción cívica convenido internacionalmente y puesto en práctica desde hace mucho tiempo".

SEGUNDO.- Asimismo, viabilizar la internación del equipo técnico que permita los trabajos mencionados de acuerdo a convenio.

TERCERO.- Este convenio con el país norteamericano es conveniente para Potosí que requiere de una infraestructura vial adecuada para llevar adelante programas de desarrollo económico regional, además, sin esta cooperación, Potosí por falta de recursos (más de cinco millones de dólares) no podrá contar probablemente nunca, con un aeropuerto por el que el pueblo potosino tanto ha luchado infructuosamente.

Para crear terminal de carga franca

Cámara de Industria y Comercio presentó un perfil de proyecto

POTOSI, 27 (PRESENCIA).- La Cámara Departamental de Industria y Comercio y la Unidad Crediticia y Financiera (UCF) han elaborado un perfil de proyecto para la creación de una terminal de carga franca en la Villa Imperial.

El perfil de proyecto señala que la "Carga franca es una porción de territorio de un país con ubicación geográfica expectable y que goza de extraterritorialidad aduanera: es decir un lugar en el que las mercaderías extranjeras ingresan y permanecen sin que estén obligadas a cancelar aranceles aduaneros e impuestos hasta que se las comercialice en el país o sea expedida a otros países".

La justificación de crear una terminal de carga franca se basa en tres aspectos esenciales: generar mayores fuentes de trabajo, dinamizar el flujo de capitales en la región y captar inversiones nacionales y extranjeras.

Se menciona que "los beneficios que traería la instalación de una terminal de carga franca en la Villa Imperial serían los siguientes:

A).- Permitir que sus usuarios puedan importar productos extranjeros sin pagar el Impuesto al Valor Agregado y los aranceles aduaneros.

B).- Dinamizar la economía regional particularmente de la ciudad de Potosí.

C).- Dotar de infraestructura básica a la zona de Karachipampa.

El área de influencia del proyecto es de carácter nacional, atendiendo principalmente el ingreso de carga procedente de la Argentina y Chile.

Colegios fiscales comenzaron pruebas de rehabilitación

POTOSI, 27 (PRESENCIA).- Tras concluir en días pasados los exámenes del tercer y último trimestre en los establecimientos escolares de enseñanza fiscal de Potosí en la presente semana se realizarán las pruebas de rehabilitación o "desquites".

Estas pruebas comienzan a partir de hoy martes 27 de diciembre y se prolongarán hasta el fin de semana según hizo conocer el Prof. Angel Escóbar Puma supervisor de Educación Media y privada del distrito.

Refirió que los estudiantes del ciclo medio pueden dar desquites sólo hasta un número límite de cinco materias y que pasado ese límite ya no existe ninguna opción de desquite y consiguientemente representa perder el año o repetir el curso en la siguiente gestión escolar.

Finalmente informó que en los colegios particulares de la ciudad virtualmente han concluido las actividades de 1988 con los actos de clausura y promoción de bachilleres que se efectuaron la semana pasada en tanto que en los colegios fiscales estos actos de clausura y promoción de bachilleres se cumplirán después del año nuevo.

Periodistas recibieron una colección de "Correo del Sur"

POTOSI, 27 (PRESENCIA).- El representante y corresponsal del periódico "Correo del Sur" de Sucre, Armando Valda Martínez, en acto especial entregó una colección anual de este matutino chuquisaqueño al Sindicato de Trabajadores de la Prensa de Potosí.

Valda Martínez a tiempo de efectuar dicha entrega dijo que "se trata de una pequeña contribución al Sindicato de la Prensa como una muestra de solidaridad de este periódico chuquisaqueño con las inquietudes del organismo sindical de los periodistas y asimismo de las ansiedades de Potosí".

Sostuvo que "el periódico Correo del Sur que fue creado hace más de un año en la ciudad de Sucre pretende crecer en importancia y en circulación a nivel nacional y que se está trabajando con ese propósito".

Por su parte, el secretario ejecutivo del Sindicato de Trabajadores de la Prensa de Potosí, Gonzalo Gonzales Bustillos agradeció la entrega de la referida colección y felicitó al periódico chuquisaqueño por su aspiración y metas que tiene trazadas".

Por fiestas de fin de año

Se registró inusitado aumento del comercio

POTOSI, 27 (PRESENCIA).- En estas fiestas de fin de año uno de los hechos más notorios representa el inusitado crecimiento de la actividad comercial con relación a las gestiones pasadas.

En los días previos a la Navidad, existió un movimiento muy grande de la población en su afán de acudir a las tiendas, casetas, puestos de venta y otros lugares de actividad comercial.

La "polémica" feria popular que aún se mantiene en las calles Fortunato Gumiel y Chichas habilitó o adelantó con dos días la realización de esta actividad que habitualmente se realiza todos los sábados y domingos.

Fue tan creciente el número de comerciantes de la denominada feria popular que desde dos a tres días antes de la Navidad, el comercio informal y ambulante se ubicó no solamente en las calles destinadas a esta actividad sino también en otras.

Las calles Bolivar, Bustillos, Héroes del Chaco, Chayanta, avenida Camacho, y otras adyacentes han estado muy concurridas de comerciantes, así como, de compradores especialmente en los previos días de la Navidad.

"Sin embargo, se ha podido advertir que como todos los años "aprovechando esta circunstancia, hubo cierta especulación y arbitrariedad en cuanto a los precios de ropa, juguetes, productos alimenticios y otros".

No obstante, de las autoridades de la Alcaldía Municipal habían anunciado que se efectuaría un control estricto de precio no ocurrió aquello porque los comerciantes se dieron modos "sacar ventajas de la demanda sorprendente de compradores".

Se realizó exposición cultural sobre los Derechos Humanos

POTOSI, 27 (PRESENCIA).- La Asamblea Permanente de Derechos Humanos de Potosí ha organizado una exposición cultural sobre el tema de los Derechos Humanos en Bolivia que se efectuó en el pasaje Boulevar.

En dicha muestra, se exhibió material bibliográfico, documental y gráfico respecto a la significación y la actividad de los Derechos Humanos en nuestro país en diferentes facetas.

El presidente de la Asamblea Permanente de Derechos Humanos de Potosí José Ranos a tiempo de referirse a los postulados de este organismo sostuvo que "hoy como nunca es necesario comprender el verdadero significado de las libertades ciudadanas".

Dijo: "No siempre en procesos de gobiernos militares o de facto se tiene que hablar y actuar en función de los Derechos Humanos sino en toda circunstancia y en el mismo proceso de democracia que en estos momento vive el país".

Agregó: "En este orden de cosas" la Asamblea Permanente de Derechos Humanos en Bolivia últimamente ha venido jugando un papel protagónico y que por esta razón recientemente ha recibido una distinción internacional por parte de la Organización de las Naciones Unidas para la Educación la Ciencia y la Cultura, UNESCO.

Señaló que "dentro de lo que representa la defensa y la práctica de los Derechos Humanos en Bolivia al margen de lo que se ha efectuado hasta ahora aún queda mucho por hacer para cumplir progresivamente con los postulados de la Asamblea Permanente de Derechos Humanos".

UYUNI.- De cuerdo a informe del Instituto Geográfico Militar, concluyó la labor de levantamiento cartográfico de la población de Uyuni, importante centro económico del futuro, y además próxima a cumplir el centenario de su fundación.

Uyuni "La hija predilecta de Bolivia", en base a la carta real de su espacio geográfico puede planificar su desarrollo y utilizar los medios a su alcance.

SE VENDE DE OCASION
* Cámara Fotomecánica
NUARC - SSTE2024 - Luz de Zenon
* Procesadora de Películas
Cromalith
Ref. Telfs.: 340062 - 340650

PROMOCION S.R.L
A TODO BINGO
INFORMA:
LA PUBLICACION DE LOS CARTONES QUE TUVIERON 24 ACIERTOS EN EL BINGO GIGANTE DE NAVIDAD; CORRESPONDE SOLAMENTE AL SEGUNDO JUEGO TAL Y COMO FUE ANUNCIADO EN EL PROGRAMA DEL DIA DOMINGO 25 DE DICIEMBRE
"A todo Bingo" cumple porque "A todo Bingo" piensa en Usted.

HISTORIETAS

DRAMAS CLASIFICADOS

DANIEL EL TRAVIESO

¡Caramba

SOPA de LETRAS

E	F	G	J	H	O	A	E	F
S	A	N	I	O	T	S	A	R
A	D	O	P	L	P	U	N	A
F	N	G	I	A	L	E	T	N
B	A	O	N	N	Z	C	A	C
E	L	A	B	D	O	I	S	I
G	R	O	T	A	C	A	U	A
A	I	N	A	M	E	L	A	S
O	L	A	G	U	T	R	O	P

OCHO naciones europeas

Se leen de izquierda a derecha, de derecha a izquierda, de arriba abajo, de abajo arriba y en diagonal, al derecho o al reves. Trazando una linea alrededor de cada palabra, procure localizarlas todas, teniendo en cuenta que una misma letra puede formar parte de dos o más nombres por cruzarse estos.

Solución a SOPA de LETRAS

F	O	C	A	N	I	T	I	O
E	R	O	P	Q	S	T	S	L
S	A	O	T	O	P	E	Q	A
A	D	O	N	U	T	A	U	G
C	I	D	B	T	I	N	I	A
C	Q	I	S	B	A	L	O	R
A	G	E	I	T	O	L	N	T
A	C	T	O	N	I	P	E	S
P	E	R	O	N	E	N	E	A

45/SIETE nuevo.

FRONTERAS DE LA CIENCIA

FRONTERAS DE LA CIENCIA

MARIA DE ORO

DICK TRACY

TRUCUTU

AGATA

Banco Alemán aprobó crédito para rehabilitar sistema de agua potable

ORURO 27 (PRESENCIA).- La Corporación de Desarrollo de Oruro, confirmó que el Banco de Fomento Alemán, aprobó el crédito de 7.500.000 marcos, para el proyecto de rahabilitación del sistema de distribución de agua potable, de la ciudad de Oruro. El empréstito, en dólares representa 4.000.000 aproximadamente.

El Presidente de CORDEOR, coronel (r) Riynaldo Vásquez Sempértegui, juntamente con el gerente de la Unidad Ejecutora de Proyecto, ingeniero Hugo Zabaleta, indicó que a fines de la pasada semana, el Kreditanstalt Fur Vieder Aufbau (Banco de Fomento Alemán), por intermedio de sus personeros, comunicó la determinación.

Las autoridades de la entidad de desarrollo, manifestaron que el crédito permitirá mejorar la actual distribución de agua potable a la población. Afirmaron que esta culminación es producto de las intensas gestiones realizadas por la Corporación de Desarrollo de Oruro.

Anteriormente, gestiones realizadas ante el Banco Interamericano de Desarrollo (BID), para encarar el proyecto global, que demanda 18 millones de dólares terminaron negativamente.

Posteriormente, CORDEOR inició gestiones en noviembre de 1987, ante el Banco de Fomento Alemán, hasta lograr el resultado anotado.

Vásquez Sempértegui, explicó que CORDEOR estuvo en permanente contacto con el banco alemán. El envio hace poco, de los últimos requisitos exigidos por la KFW, posibilitaron la concesión del crédito, que fue comunicada por telex.

Las autoridades de CORDEOR, destacaron el apoyo prestado por el asesor internacional, de nacionalidad brasileña, profesor J... vedo Neto, los ... del banco alem... soneros del Mi... de Planeamient... cos del Servicio... de Acueductos y... tarillado (SELA)... cos de la Unidad... tora del Proyecto...

EDITORIAL
Teléf. 329102

Avisos Económicos

GUIA AVISOS ECONOMICOS

1. Automóviles - compra - venta
2. Camiones - camionetas - vehículos tracción 4 ruedas - compraventa
3. Motos y Bicicletas - compra - venta - servicios
4. Alquiler de vehículos - Rent-a-car
5. Llantas, baterias, repuestos automotores
6. Talleres de reparación, desabollado y pintura
7. Casas: Compra - venta - alquiler- anticrético
8. Departamentos - compra- venta - alquiler - anticrético
9. Habitaciones - con o sin muebles- alquiler- anticrético
10. Garajes y galpones - lotes y terrenos - compra - venta alquiler- anticrético
11. Fundos, propiedades agricolas y rusticas Compra- venta - alquiler
12. Permutas: Casas, automotores, propiedades y otros
13. Materiales de construcción
14. Empleos. Se ofrecen - Se buscan
15. Técnicos
16. Técnicos en Radio y TV
17. Técnicos en electrodomésticos
18. Plomeros - electricistas - mecánicos
19. Albañiles - pintores - carpinteros
20. Profesores - enseñanza y aprendizaje - Academias - Institutos
21. Mecanógrafos, traductores - Tareas de oficina
22. Tramitadores y gestores
23. Servicio doméstico - Se necesita - Se ofrece
24. Oficios varios - Ofertan servicios
25. Servicios profesionales
26. Proyectos - asesorias
27. Restaurantes - snacks - whisquerias - equipo - materiales - servicios
28. Saunas - duchas - gimnasios - ofertas - servicios
29. Peluquerias - salones de belleza: articulos de tocador - ventas - servicios
30. Limpieza - dry cleaning - ropa - alfombras - otros productos - servicios
31. Residenciales- hostaly - pensiones - hoteles
32. Cuero - zapaterias - materias - accesorios - servicios
33. Computadoras Mecánicos - servicios - accesorios - compra - venta
34. Orquestas - grupos musicales - amplificación entretenimiento
35. Instrumentos musicales - accesorios - compra - venta- alquiler- servicios
36. Televisores - video - componentes - radio - telecomunicaciones - accesorios - servicios
37. Libros - revistas - filatelia - monedas - hobbies- articulos de libreria
38. Objetos de arte - antigüedades - cuadros - joyas - oro
39. Armas - caza - pesca - accesorios - servicios
40. Préstamos e hipotecas
41. Atención fiestas y banquetes - reposteria - alquiler de vajilla - servicios
42. Muebles - enseres y menaje de casa- compra- venta
43. Cocinas - refrigeradores y electrodomésticos - compra - venta
44. Ropa- telas Sastres - Costureras clínicas de camisas
45. Articulos deportivos - ventas - servicios
46. Valores - acciones - patentes - inventos
47. Equipo médico quirúrgico - medicina - farmacia - laboratorios- servicios
48. Herramientas y útiles de trabajo - compra - venta - servicios
49. Teléfonos - alquiler - accesorios - servicios - compra - venta
50. Extravios y recompensas
51. Boutiques - Modas - Lenceria
52. Fotografia - cine - Optica - Equipos - accesorios - servicios
53. Máquinas de coser- tejer - de uso domestico
54. Máquinas -motores - accesorios de uso industrial
55. Máquinas de escribir - materiales de oficina - accesorios - ventas- servicios
56. Fotocopias - máquinas - accesorios - ventas y servicios
57. Imprentas - materiales - accesorios - ventas- servicios
58. Negocios, locales comerciales en venta - alquiler y anticrético
59. Animales veterinarias - productos y servicios
60. Varios

PRESENCIA

La publicidad y avisos económicos se reciben en las siguientes direcciones:

COCHABAMBA.- Calle Ecuador E-387 Telef. 26914.
LA PAZ.- Mariscal Sta. Cruz Ed. Esperanza.
ORURO.- Avenida 6 de Octubre Edif. Club Oruro. Planta baja Of. 3.
POTOSI.- Plaza Alonso de Ibáñez Nº 8 Tel. 22622
SUCRE.- Calle Bustillos Nº 105.
SANTA CRUZ.- Calle Beni Nº 84 Telef. 48866
TRINIDAD.- Avenida 6 de Agosto Nº 781. Telef. 21227
TARIJA.- Calle Bolivar 248. Telef. 2125.
PANDO.- COBIJA, Avenida 9 de Febrero.

En La Paz, los avisos económicos para los días domingo y lunes se reciben hasta horas 12 del día anterior.

10 Garajes y Galpones Lotes y terrenos compra - venta alquiler - anticrético

VENDO hermosa granja en Achocalla 1.700 metros todo cercado, tienda 2 galpones, luz, agua, precios reglado $us. 3.500.- Soilo Flores 1284 (16 al 25 de Dic.).

DE OCASION Vendo un terreno de 9.000 m2. en Pucara amurallado, con luz, canal de riego, con vivienda, Referencias Cochabamba Tel. 28991 en horas de oficina (Del 24 al 29 Dic.)

14 Empleos: Se ofrecen - Se buscan

LISTA DE VACANCIAS OFRECIDAS POR EL DEPARTAMENTO DE PROMOCION Y EMPLEO
SEGUNDO PISO DEL MINISTERIO DE TRABAJO Y DESARROLLO LABORAL ATENCION DE HORAS DE OFICINA TELEFONO Nº 374359

PROMOTORES DE VENTA
Con documento y garantía - Zona Pampahasi

VENDEDORES DE SALTEÑAS
Con experiencia y documentos - Zona El Alto

PASTELERO SALTEÑERO
Con experiencia y documentos - Para Tupiza

EMPLEADAS DOMESTICAS
Con experiencia y documentos - Varias zonas

NIÑERA
Con experiencia y documentos - Varias zonas

JOVENES VENDEDORES
Con experiencia y documentos - Zona Norte

La Paz, 13 de diciembre de 1988
LISTA DE VACANCIAS OFRECIDAS POR EL DEPARTAMENTO DE PROMOCION Y EMPLEO
SEGUNDO PISO DEL MINISTERIO DE TRABAJO Y DESARROLLO LABORAL ATENCION DE HORAS DE OFICINA TELEFONO No. 374359.

PROMOTORES DE VENTA Con documentos y garantía. Zona Pampahasi.

VENDEDORES DE SALTEÑAS Con experiencia y documentos. Zona El Alto

PASTELERO SALTEÑERO Con experiencia y documentos. Para Tupiza.

EMPLEADO (A) PARA VENTA Con experiencia y documentos. Zona Irpavi.

PLOMEROS Con experiencia y documentos. Zona Central.

EMPLEADAS DOMESTICAS Con experiencia y documentos. Varias Zonas.

NIÑERAS Con experiencia y documentos. Varias Zonas.

COCINERO (A) Con experiencia y documentos. Varias Zonas.

LISTA DE VACANCIAS OFRECIDAS POR EL DEPARTAMENTO DE PROMOCION Y EMPLEO.
SEGUNDO PISO DEL MINISTERIO DE TRABAJO Y DESARROLLO LABORALATENCIONDE HORAS DE OFICINA TELEFONO Nº 374359

PROMOTORES DE VENTA Con documentos y garantía - Zona Pampahasi.
VENDEDORES DE SALTEÑAS Con experiencia y documentos - Zona El Alto.

PASTELERO SALTEÑERO Con experiencia y documentos - Para Tupiza.

PICAPEDRERO Con experiencia y documentos - Zona Central.

EMPLEADAS DOMESTICAS Con garantía y documentos Varias Zonas.

NIÑERAS Con garantía y documentos - Varias Zonas.

COCINERAS Con garantía y documentos - Varias Zonas.

17 Técnicos en electrodomésticos

COMPRO ANTIGÜEDADES, Billetes, monedas, plateria potosina y antigüedades en general Sagárnaga 256 (15 al 29 Dic.)

25 Servicios Profesionales

MUNICIPALIDAD Legalizamos construcciones sin planos. Sanitario "Samapa". Planos "ELECTRICOS" Telf. 340207 (15 Dic. al 4 enero).

34 Orquestas grupos musicales amplificación entretenimientos

ORQUESTA STAR: ORGANO Y SAXO VOCALISTA RITMO Tel. 353220

ORGANISTA CARLOS ROJAS 354206 (21 al 01 enero)

CUARTETO MUSICAL Bailable 352352 (del 16 al 31).

4 Alquiler de vehículos Rent-a-car

ALQUILO camioneta expresos 351098 (03 Dic. al enero/88).

5 Llantas - baterias y repuestos automotores

VULCABOL: Vulcanisa llantas en general TRACTORES Y CARROS PESADOS. Carretera Oruro Nº 45 (22 al 28).

7 Casas: Compra-venta alquiler- anticrético

EN LA CIUDAD de El Alto la Paz, en la calle "C" Esq. "5" Nº 360 zona 12 de Octubre Tel. 810424. (25 - 1-7 enero)

CASA EN VENTA En la localidad de Vinto Cochabamba, calle Miguel Moreira s/n. En venta casa, con terreno cultivable. Superficie: 546 m2. Ref. Buscar al Sr. Emilio López Argandoña, en la misma casa. (del 25 Dic. 1 enero 7 enero)

CASA EN VENTA En la localidad de Vinto Cochabamba, calle Miguel Moreira s/n En venta casa con terreno cultivable. Superficie: 546 m2 Ref: Buscar al Sr. Emilio López Argandoña en la misma casa.

8 Departamentos compra-venta alquiler-anticrético

DEPARTAMENTO se vende a estrenar, acabado de primera, tres dormitorios en Villa San Antonio Ref: Sr. Ormachea, Telef. 331113 y 331283 del (28 al 4 de enero).

Amplificaciones COTHEQUE, Bailable 6650 (03 al 31 Dic.)

CUARTETO Bailable 352653 (... Dic.)

AMPLIFICACION "MASTERMIX" música excelente ... 377834 (del 28 al enero 89)

49 Teléfonos alquiler accesorios servicios compra-venta

LIQUIDO: Teléfonos ... Microfonos ... Máquinas de fax ... 1.390.- Rodriguez ... fono 353010 (al 3 ... 12-88)

51 Equipos de sonido y luces y de sus accesorios

COMPRO TODO ... quipo compotenente ... 1. STEREO BETA ... T.V.A. COLOR ... NAS coser, escribir ... 354302) (del 23 al ... Dic.)

60 VARIOS

EN LA CIUDAD de ... Alto La Paz, en la calle ... Nº 360 zona 12 ... Octubre Tel. 81424.

TORREFACTORA CAFE Vendo equipo completo: Molino tres ... tostadoras 3 ... tores, bolsas ... accesorios. Tel. ... todo 2.800 $us. (... al 8)

Compro camioneta ... uso para DODGE 4... ferencias Hotel Ka... to Pullman, Avenida ... tos 665. Teléfono ... poza 15 ó adminis... (28-12-88)

VENDO DE OCASION ... ni aserraderos ... horizontales ... bradoras ... máquinas ... trabajar madera ... cionales y ... Ref. horas de ... 35971 Santa Cruz.

Se precisa sabatero ... la Argentina. Reg... Teléfono 783100 ... 30-12-88).

Tarija

TARIJA: VOLVO ... nia procedimiento ... camiones, tractores ... nes, volquetas, ... nás, omnibuses, ... asientos excelente ... tado. Los ... garantizados. ... 22402 -23469.

Cochabamba

EN COCHABAMBA ... do de ocasión ... partamento de ... tes a solo ... Ref. Tel. 27741 ... al 1-1-89).

EN COCHABAMBA ... do casa de 2 ... pendencias ... tamento ... céntrica ... 362606 La Paz ... 40687 Cochabamba ... 24 al 29 Dic)

VENDO CASA ... moso 1.000 m2 ... $us. Ref.: Tel. ... 28991 (Del 24 al ... Dic.).

CINES

ONJE CAMPERO
el. 323333

atinée Hs. 15:30 Tanda s. 19:00 y Noche Hs. 1:30: "SEPTIMA PROFE-IA" (14 años) y Espejo de lemania.

6 DE JULIO
el. 377099

atinée Hs. 15:30 Tanda s. 19:00 y Noche Hs. 1:30 "QUIEN ENGAÑO A OGER RABBIT?".

DE AGOSTO
el. 323829

Matinée Hs. 15:45 Tanda Hs. 19:15 y Noche 21:30 "SOPA DE GEMELAS" (T.P.).

BOLIVAR
Tel. 325051

Matinée Hs. 15:30 Tanda Hs. 19:00 Noche Hs. 21.30 "EL PECADO DE LOLA" (mayores de 21 años) y Noticiero Espejo de Alemania.

MADRID
Tel. 357174

Matinée Hs. 14:45 "RUSH LA GUERRA FINAL" y "LA FURIA DEL INCREIBLE HULK" (T.P.) Tanda Hs. 18:30 programa continuado "RUSH LA GUERRA FINAL", "LA FURIA DEL INCREIBLE HULK" y "BEN LA RATA ASESINA".

PRINCESA
Tel. 324271 - 353925

Matinée Hs. 15:30 Tanda Hs. 19:00 y Noche Hs. 21:30: "ARDIENTE OBJETO DEL DESEO" (mayores de 21 años) y Noticioso Espejo de Alemania.

SCALA
Tel. 323535

Matinée Hs. 15:45 Tanda Hs. 19:00 y Noche Hs. 21:30: "AL MARGEN DE LA LEY" y Noticioso Espejo de Alemania.

LA PAZ
Tel. 325533

Matinée Hs. 15:00 Tanda Hs. 19:00 y Noche Hs. 21:30: "DIAS DE INFIERNO" (T.P.) Además Noticioso Espejo de Alemania.

Tv. PROGRAMACION DEL DIA

CANAL 2

00:40 Primera Perspectiva
Informativo de El Alto
Ritmo Vital (Gimnasia)
Informativo Matinal
Cambalache (Repris)
Arco Iris Matinal:
El Derecho de Amar (Rep.)
Los Cuervos (Repris)
12:25 Deportivo II
13:00 Informativo Meridiano
13:35 Cambalache (Novela)
14:20 El Santo (Serie)
15:10 Transtel
15:45 Onda Latina (Video Exitos)
16:00 **Onda Verde**
17:50 Música Es....
18:20 "La Hora de Walt Disney"
19:25 Deportivo Dos
20:00 El Derecho de Amar (Novela)
20:35 Perspectiva Dos
22:15 Roque Santero
23:10 Vidas Desperdiciadas
23:15 Perspectiva Dos 2da. Edición
23:25 Los Cuervos (Novela)

CANAL 6

08:30 Teleclasificados
09:00 La Dama de Rosa (Repris)
10:30 Dibujos Animados
11:00 Cine
12:30 Deporte y Acción
13:00 Visión Seis Meridiano
13:30 Los Inmigrantes
14:30 Cine Hogar
16:00 Harry O
17:00 Superman
17:30 Prisma Juvenil
18:00 Mujer Maravilla
19:00 Cazadantasmas
19:30 La Dama de Rosa
20:30 Visión Seis Central
21:00 Libertad Condicionada
22:00 Mike Hammer
23:00 Caminos hacia el arte

CANAL 7

12:50 Avisos Especiales
13:00 Noticias del Medio Día
13:10 Telenovela "El Cisne Blanco"
14:00 Telenovela "En Familia"
14:50 Telenovela "Primavera"
15:50 Teleskógria
16:20 Millon El Monstruo
16:50 Plaza Sésamo
17:10 Programa Juvenil "En Acción"
17:50 Telenovela "Por Siempre Amigos"
18:40 Deportivo Sport 21
19:10 Telenovela: "Paloma"
19:50 Telenoche
20:10 Telenovela "El Cisne Blanco"
21:00 Tango y Punto
21:40 Noticiable Cámara Informa
22:00 Super Video en el 7 - La única puerta

CANAL 9

07:00 Gimnasia Magui Arce
07:20 El Nacional Matinal
08:30 Niña Bonita
09:25 La Gloria y el Infierno
09:55 La Pequeña Casa de la Pradera
10:50 Historias de Heathcliff
11:25 M.A.S.K.
11:45 Snoopy y sus Amigos
12:15 Lo Cotidiano
12:30 Deporte Total
12:45 El Nacional Meridiano
13:15 El duende azul
14:15 Mi nombre es amor
15:10 Transtel
15:35 Tom y Jerry
15:50 Heathcliff
16:15 Espartaco y el Sol bajo el mar
16:45 La Familia Biónica
17:45 Video Hits
18:00 La Pequeña Casa de la Pradera
19:00 Mi Nombre es Coraje
20:00 El Nacional Central
20:40 El extraño retorno de Diana Salazar
21:40 Escape de Sobibor
22:40 Selva María
23:40 Hospital

CANAL 11

12:45 Butaca 11
14:30 Repris Novela Amor Prohibido
15:30 Repris Novela Ligia Elena
16:30 Capitán Futuro
17:00 Los Catedráticos del ritmo
17:30 Tarde Joven
18:00 Amor Prohibido
19:00 Ligia Elena
20:00 La Novicia Voladora
20:30 Kojak
21:30 Noticioso Teleonce
22:00 Mini Serie "El Pulpo Negro"
23:00 Butaca 11: "Susurros de Muerte"

CANAL 15

1a. Emisión
10:30 15 con Ud.
11:30 Hulk Hogan
12:30 Punky Brewster
13:00 La Isla

2a. emisión
17:00 Agenda
17:15 Navidad 88
17:30 Multitalento
18:00 Hulk Hogan D.A.
19:00 El Show de los Muppets
19:30 15 con Ud.
20:30 El Caballero de la suerte
21:30 Musical
22:00 Telenovela La Isla
23:00 Los Intocables
24:00 Belzar
01:30 Cero Uno

Feriado navideño bajó las actividades en Santa Cruz

SANTA CRUZ, 27 (PRESENCIA).- El feriado nacional como compensación a que la navidad se dio en día domingo, mostró a esta ciudad con muy poca actividad, incluso en lo que se refiere a tráfico vehicular.

La inactividad urbana se vio respaldada desde muy temprano por una fina llovizna, la cual hizo bajar también la temperatura ambiental que era sofocante durante los últimos días.

Como ya es costumbre en esta capital durante los fines de semana o feriados, mucha gente se traslada al campo, unos a sus propiedades y otros a las vecindades de la ciudad, a fin de recuperar energías para enfrentar las siguientes jornadas.

De otra parte, no ha pasado inadvertido aquello que se nota todos los fines de año, respecto a que las actividades laborales, principalmente, tienen una constante bajada desde la víspera y, en muchos casos, la antevíspera de la Navidad, lo cual se prolonga hasta después del año nuevo.

Se registró prolongada...

(Viene de la pág. 1)

y las zonas fronterizas con Brasil de la provincia Velasco, principalmente.

De acuerdo a informes meteorológicos, la lluvia de hoy, además de haberse caracterizado por su intensidad, se la pondera también por su generalización en el departamento, habiendo abarcado, incluso, a la castigada provincia chaqueña de Cordillera, pero no llegó hasta aquel sector fronterizo con el Brasil.

Todo lo referido hacer ver que la actual temporada lluviosa ha comenzado tarde pero, al parecer, su atraso podría compensarse con intensidad en todo lo que resta aún, poniendo a prueba los trabajos municipales de canalización y drenaje de aguas en esta ciudad y los de contención de SEARPI.

Aviones grandes...

(Viene de la pág. 1)

tación, como ser costos y empresa responsable de haber realizado dichos trabajos.

Esto último es considerado como de gran importancia debido a que aún no se hicieron las suficientes aclaraciones sobre las causas que determinaron los deterioros en dicho aeropuerto, poco tiempo de haber sido construido a un elevado costo económico.

Enormes rajaduras y hundimientos en el terreno se presentaron en la faja de aterrizaje, todo lo cual la inhabilitó, pero no se dijo cuál fue la empresa o entidad que tuvo a su cargo los estudios de suelos y cuál la encargada de supervisar esas obras, para aplicarles las sanciones que establecen las leyes.

El candidato de la...

(Viene de la pág. 1)

de flores, música y algarabía.

El industrial cervecero, al responder a las expresiones de bienvenida que le dieron dos de sus principales colaboradores en su campaña política en Santa Cruz, advirtió: "No nos arrinconarán nuestros detractores", al propio tiempo que prometió no defraudar a sus adherentes, y que el triunfo electoral que alcance en 1989 se denominará "nuevo amanecer" porque se basará en "hechos y no palabras".

El discutido candidato se mostró confiado en los avances que hace su partido e hizo referencia a que Santa Cruz le sirvió de base para forjar el proyecto industrial que ha llevado a cabo, en clara referencia a la Cervecería Boliviana Nacional, de la que es su presidente, atribuyéndosele, además, ser su principal accionista.

Fernández añadió: "Esos recursos que genera la empresa son centralizados en la Renta, de modo que no tengo la culpa de que se queden allá (La Paz); se los debe reclamar".

Esa referencia estuvo relacionada con las sindicaciones que se le han hecho en sentido de evadir impuestos al fisco por la comercialización de cerveza.

En lo concerniente a la actividad de su partido, Max Fernández afirmó: "UCN llega a Santa Cruz no con promesas que no cumplirá sino con el desafío a hombres y mujeres de este pueblo para que en conjunto cambien las cosas en el país; para desterrar el hambre, la desocupación y hacer viable la reactivación. Nosotros no queremos dos diputaciones , queremos el palacio de gobierno, por lo que no realizaremos alianzas políticas con ningún partido".

REACTIVACION ECONOMICA Y GASTO ELECTORAL

En el caso de la reactivación económica del país, dicho candidato calculó que debe darse en el lapso de un año a contar del 6 de agosto de 1989, pero ello lo condicionó a que su partido gane las elecciones de mayo venidero.

Finalmente, Max Fernández respondió a la consulta periodística que se le hizo sobre los gastos que hace y hará UCN en la presente campaña electoral. Calculó que ese gasto llegará a cuatro millones de dólares, con la aclaración de que se trata de fondos de buena procedencia y "no como algunos expresan dudas sobre la procedencia de esos fondos, pese a que todos saben que lo que tengo lo logré trabajando duro", remarcó Max Fernández, a la vez que descartó tener necesidad de recibir "ayuda externa" para su campaña electoral.

Problemas económicos...

(Viene de la pág. 2)

buida al esposo, debido a que, por diversos motivos, especialmente por falta de orientación, no se reviste del suficiente valor para afrontar las dificultades y opta, en la mayoría de los casos, por ultrajar sicológica y físicamente a la esposa, además de buscar un "escape" mediante el alcoholismo.

El juez Perdriel consideró que hay una cada vez más acentuada "inversión de los valores", con el consiguiente peligro que ello significa para el socavamiento de la sociedad boliviana, en general.

Considera, por otra parte, que ante tan grande peligro, no debe primar la indiferencia que ahora se nota de parte de los estratos sociales que pueden brindar su concurso para encarar el problema ni tampoco de las autoridades gubernamentales, que están en la obligación de encabezar la búsqueda de soluciones.

"Se tiene que crear condiciones sociales que permitan frenar aquellos hechos peligrosos, con el fin de mantener la cordial relación que debe caracterizar siempre al núcleo familiar, en el entendido de que es el basamento fundamental de la nación", añadió el juez Perdriel.

CRUCIGRAMA

Por Luis Campos

HORIZONTAL

1 Anta; ciervo
5 Celebridad
9 Abruma; fastidia
14 Disco en los escudos
15 Palabra del dura
16 Fundir; mezclar
17 Rio de Italia
18 Triunfal
20 Ubidinoso; lascivo
22 Irlanda, en otro tiempo
23 ~ José, Costa Rica
24 Sesos; cerebro
26 Expresado
28 Natural; oriundo
30 Dedicado; dicionado
34 Aquí
35 Azuza; fomenta
38 Higienizar
39 Zarzamora
41 Cocinada
42 Cofre
44 Jefe huno
46 Alfa y ~
47 Cervecería
48 Mefistófeles
51 Agria
52 Lo que respiramos
53 Marquista
54 Avena; ing.
60 Aspecto; ciclo
62 Formara hielo
64 Esencia para barnices, etc.
67 Planta aromática
68 Paletear; bogar
69 Surcad
70 Cero
71 Arbol de flores blancas
72 Mojó; irrigó
73 Hormigueros o polares

VERTICAL

1 Guacamayos
2 Aves trepadoras
3 Cumplió cien años
4 Amante de Abelardo
5 Preferida
6 Amigo en Lyon
7 Mueve la cuna
8 Guarida; madriguera
9 Cebo; señuelo
10 Percibi
11 Leones
12 Volumen
13 Anillo; bot.
19 Prestará atención
21 Provoca
25 Comunicación
27 Suave
29 Rio de Dominicana
31 Armas primitivas
32 Alacena pequeña
33 Disertar
34 Quered
35 Tela rayada
37 Madero de minas
40 Amanecer
42 Encogido; inclinado
45 Que tiene alas
47 ¡Arrea!
50 C. de Argelia
52 Elegante; pulcro
54 Permanecer
56 Estéril
57 Igual; semejante
58 Cedazo; criba
59 Sospeché
61 Otro nombre de 22-H.
63 Asidores
65 Aumento
66 Jeringar: ing.

SOLUCION ANTERIOR

C	O	P	L	A	■	O	P	T	A	■	E	D	A	D
A	L	I	A	N	■	P	E	O	R	■	F	A	J	O
E	M	A	N	E	■	E	L	S	A	■	I	R	A	N
S	O	N	A	J	E	R	O	■	R	E	G	A	D	A
■	■	■	■	■	A	N	A	T	A	■	S	I	S	A	S
U	R	A	L	■	T	R	A	M	I	T	E	■	■	■	■
P	A	R	E	C	E	■	S	O	T	A	■	E	M	U	■
A	B	O	N	A	R	A	■	S	A	C	A	R	O	N	■
R	O	S	■	M	A	N	A	■	L	A	S	A	N	A	■
■	■	■	B	I	S	T	U	R	I	■	E	S	O	S	■
A	S	T	R	O	■	E	T	I	C	A	■	■	■	■	■
P	A	R	A	N	A	■	I	N	A	C	T	I	V	O	■
A	L	A	S	■	S	A	L	T	■	T	O	M	A	R	■
G	O	M	A	■	M	A	L	I	■	O	J	A	L	A	■
A	N	A	S	■	A	R	O	N	■	R	O	N	E	S	■

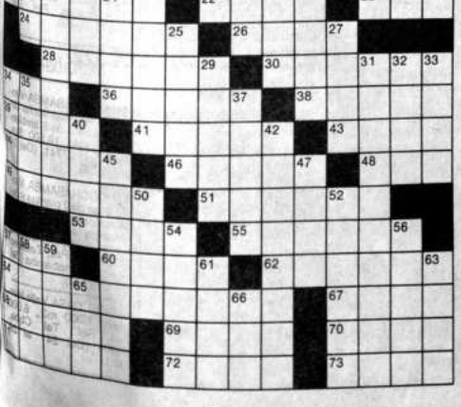

HISTORIETAS

JUSTO Y FRANCO

EL DETALLE QUE FALTABA

PICAPIEDRA

POCHITA MORFONI

BUGS BUNNY

CANDIDO

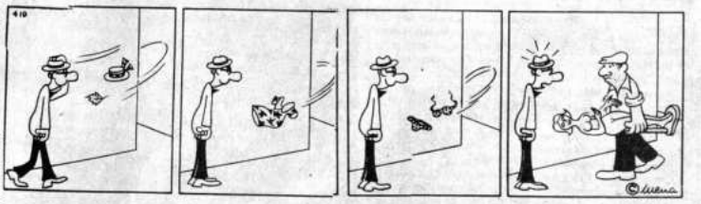

CONDORITO

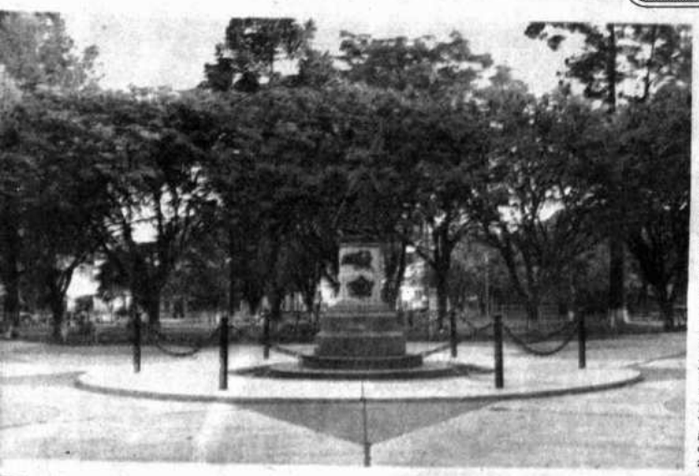

PLAZA COBIJA.- Cochabamba se destaca por una buena cantidad de lugares de recreación y de esparcimiento. Las áreas verdes también se constituyen como importantes lugares de diálogo, estudio, y otras actitudes.

La plaza Cobija, representa a una de las capitales de departamento que necesita mayor vinculación con los demás departamentos del país (Foto -PRESENCIA- Cochabamba).

Más de cuatro millones de dólares se cancelaron por reducción de cocales

COCHABAMBA, 27 (PRESENCIA) La Dirección Nacional de Reconversión Agrícola, hizo conocer a PRESENCIA, que se ha indemnizado un total de 2.138,5363 hectáreas de cultivos de coca con 4.277.072,60 dólares. Estos datos, sin embargo no incluyen los trabajos cumplidos en los meses de noviembre y diciembre, en las diferentes porovincias tropicales de este departamento, los cultivos de coca de los yungas del departamento de La Paz y los de la zona de Yapacani en el departamento de Santa Cruz.

El informe hace conocer que en la provincia Carrasco, el programa de reducción ha tenido mayor acogida, porque se logró reducir voluntariamente 1,459,7232 hectáreas; en la provincia Chapare se redujeron 595,5192 hectáreas, en Tiraque 75,4774; en la provincia Murillo de La Paz 0,3764 y en la provincia Ichilo del departamento de Santa Cruz 7,4401. Haciendo un total de 2.138,5363 hectáreas reducidas.

El mismo documento explica que del 26 de septiembre de 1987, cuando comenzó el programa de reducción voluntaria con la compensanción de 2.000 dólares por hectárea, se redujeron 1.148.6813 con una compensación de 2.297.362,60 dólares. Aquella fue la temporada en la que se redujeron más cocales. Posteriormente, del 6 de abril de 1988 al 30 de julio se procedió a la reducción de 569,3230 Has. con un compensación económica de 1.138.646.00 dólares. Finalmente entre el primero de septiembre al 30 de octubre del presente año se registraron reducciones hasta las 420,532 Has. compensadas con 841.064.00 dólares.

Finalmente se informó que sólo hasta el pasado mes de octubre se contabilizaron 2.138,5363 hectáreas de reducción volu con una compen de 4.277.072,60 res equivalen 9.286.912,07 bo nos.

EDITORIAL LA PAZ 1941 BOLIVIA
Telf. 329102-343

¡40 PISOS DE PURA AVENTUR
MGF
En lo más alto de un rascacielos una banda de terroristas se apoderó del edificio, tomó rehenes, y declaró la guerra.
Un hombre logró escapar...
Era el unico que podía salvar a los rehenes.
BRUCE WILLIS
DURO DE MATAR
MAYORES DE 14 AÑOS
DOMINGO 1º DE ENERO ESPECTACULAR ESTRENO
CINE UNIVERSO
CINE 6 DE AGOSTO
En simultáneo con:
CINE ASTOR Y CAPITOL (Cochabamba)
CINE PALACE (Santa Cruz)
HORARIOS
CINE UNIVERSO
MATINEE Hs. 15.15 p.m.
TANDA Hs. 18.45 p.m.
NOCHE Hs. 21.15 p.m.
CINE 6 DE AGOSTO

Normalidad de actividades educativas dependerá de autoridades de gobierno

COCHABAMBA, 27 (PRESENCIA) Maestros urbanos y rurales de este distrito informaron a PRESENCIA, que las normalidad de las actividades escolares del próximo año lectivo dependerá, sobre todo, de la actitud que asuman las autoridades de gobierno con relación a los pedidos del magisterio.

Los maestros de las 2 áreas educativas, explican que apoyan al pliego único reformulado de la Central Obrera Boliviana, pero al mismo tiempo tienen sus pliegos diferenciados.

MAESTROS RURALES.

El Ejecutivo Humberto Ortiz, explica que en varias oportunidades, en eventos nacionales y departamentales, se ha hecho conocer al Ministerio de Educación y Cultura y a los representantes del Poder Legislativo, los requerimientos mínimos del magisterio para garantizar la normalidad del año escolar 1989. Entre los pedidos, está el incremento al haber básico, la vigencia del salario diferenciado de acuerdo a la distancia en que trabaja el docente, con relación a las capitales departamentales, que se devuelva el bono pro-libro que es el costo de la herramienta de trabajo del maestro y la devolución del bono de frontera, para los maestros que prestan servicios en las escuelas de las poblaciones fronterizas.

MAESTROS URBANOS

Victor Cáceres, ejecutivo de la Federación Departamental de Maestros Urbanos, declara que no es nada imposible acceder a los pedidos de los maestros urbanos. Son solidarios con el pliego único de la COB, pero al mismo tiempo exigen que el gobierno cumpla con el último convenio firmado en octubre pasado, donde se acepta soldar al salario básico mensual, el bono extra de 300 bolivianos que se accedió al margen del 20 % de incremento que ofrece el Ministerio de Educación.

Por otro lado, piden que se pague el bono pro-libro, equivalente a un sueldo por año como una compensación a los gastos que hace el maestro para mantenerse actualizado en los adelantos de las ciencias pedagógicas. El bono pro-libro es el costo de la herramiento de trabajo para el maestro. Entonces el Estado no puede eludir este pago.

Por otro lado, exigen que el año escolar sea inaugurado el 3 de febrero, tal como lo prescribe el Código de la Educación. Remarcan que se ha fijado esa fecha, en homenaje al nacimiento del Mariscal de Ayacucho, José Antonio de Sucre.

Ejecutivos de los dos sectores del magisterio encuentran como factores negativos y determinantes para el normal desarrollo de las actividades escolares, primero la intención gubernamental de proceder a una jubilación masiva de maestros que cumplieron 55 años si son mujeres y 60 si son hombres, en forma obligada.

Renta adopta medidas para disminuir defraudación

COCHABAMBA, 27 (PRESENCIA).- La Jefatura Regional de la Renta Interna tiene el propósito de disminuir el alto indice de evasión tributaria, motivo por el que adopta las medidas pertinentes diseñadas por el Ministerio de Finanzas y la Dirección General de la Renta Interna.

La información fue proporcionada a PRESENCIA por el jefe regional, Liberto Ugalde Torrez, quien afirmó que en este distrito "la defraudación tributaria es todavía muy grande por una serie de motivos que son objeto de análisis".

Indicó que, lo anterior, le obligado a las autoridades a mejorar los mecanismos de fiscalización además, dotar a los órganos ejecutores de los medios necesarios para avanzar adelante los planes y proyectos destinados a superar este problema.

Según Ugalde Torrez, la falta de recursos humanos y materiales se conforte en uno de los motivos más importantes para que el indice de defraudación sea aún importante razón por la que, recientemente, se ha decidido incrementar personal y dotar de medios a las oficinas distritales.

En el Chapare

Programa de desarrollo pretende reducir mortalidad infantil

COCHABAMBA, 27 (PRESENCIA) El Proyecto de Salud dentro del Programa Zonal de Desarrollo Integral Campesino del Trópico, está orientado a reducir los elevados indices de morbilidad y mortalidad infantil en la zona, calificada por médicos de diferentes agencias de desarrollo que trabajan en la región, como los más altos del país.

El Proyecto de Salud, propone operar en 4 subproyectos. Dentro de ellos se destaca la preocupación primordial de ofrecer a la niñez una alimentación reforzada en base a productos como la soya, la quinua y el frijol, para hacer que la niñez tenga mayor resitencia con mayor rapidez.

Por otro lado, se pretende adiestrar a los padres de familia en tratamientos domésticos a la parasitosis infantil, comprendiendo que el personal médico y paramédico de los pequeños hospitales y postas sanitarias de la región es muy reducido con la relación a la creciente población. Se pretende también tecnificar a los padres de familia en el tratamiento doméstico de la diarrea infantil que es el flagelo de la niñez menor de 2 años en la zona, donde por el clima torrido y la diarrea, los niños llegan a deshidratarse con mayor rapidez.

Es parte del Proyecto de Salud, el mejoramiento y saneamiento de la vivienda, explican los proyectistas que contrariamente a los millones de dólares que produce el narcotráfico con la materia prima de la coca, los habitantes de la región no disponen de viviendas medianamente saneadas y construidas con alguna comodidad.

Destacan, sin embargo, que es urgente la construcción, captación, y distribución de agua potable en todas las colonias de la región, una de las más humedas del mundo donde abundan los acuíferos pero no existe ningún proyecto serio por captar, sanear y distribuir el líquido elemento cuyo consumo provoca todas las enfermedades.

Sin embargo, lo más importante y singular del proyecto, es el hecho de que se da participación directa a la mujer, la misma que a traves de los clubes de madres, manejarán el proyecto total de salud

Análisis político no descarta un "múltiple empate" en elecciones

COCHABAMBA, 27 (PRESENCIA).- Debido a que ninguno de los partidos y coaliciones demuestran todavía tener "los bríos suficientes para contirse en el gran ganador" no es posible descartar la posibilidad de un empate múltiple en las elecciones generales del año próximo.

Según un análisis realizado por el Centro de Investigación y Desarrollo Regional (CIDRE), la gran indefinición en torno a los acompañantes de fórmula ensombrece las posibilidades de realizar un pronóstico relativamente seguro, aunque de prolongarse la situación tal cual está, aventuradamente se diría pensar que el empate que se produjo el 85 entre dos fuerzas, podría convertirse ahora de manera más democrática".

A seis meses del "momento decisivo" el panorama político nacional "se muestra, por decir, bastante brumoso". "Es difícil prever el resultado de cualquier proceso electoral sin embargo, a seis meses de las anteriores elecciones presidenciales era posible pronosticar que finalmente acontecería la arremetida de los partidos de derecha que derivó en un empate de fuerzas de sus expresiones únicas, el MNR (Movimiento Nacionalista Revolucionario) y ADN (Acción Democrática Nacionalista) el cual se dirimió con relativa facilidad en el Congreso Nacional con el concurso de cierta "izquierda" que, con el argumento de un mal menor (que con buena dosis de espaldo familiar) carga la balanza, resultando el Victor Paz".

En el análisis se anota que "es un hecho" que no sólo las filas movimientistas han sido objeto de novedades respecto a las próximas elecciones. "El país entero ha sido sorprendido con la aparición de dos candidaturas bastante sui géneris, la de Carlos Palanque y la de Max Fernández, que desde la radio y con la cerveza han comenzado a aspirar el sillón presidencial".

"Aún se discute el significado de las candidaturas de Max Fernández y Carlos Palenque, pero de lo que no cabe la menor duda es a quienes les van a restar votos (y eso es lo menos explicable)", señala.

Sostiene que ADN se encuentra "bastante venida a menos ante el tentador candidato del MNR el que, a través de un discurso demasiado exitista, respaldado en los logros (sin levantar la alfombra para que nos salgan a la luz los costos sociales) de la Nueva Política Económica, se debate en un pugna interna irresuelta que se prolonga mucho más de lo esperado por el propio Gonzalo Sánchez de Lozada".

Afirma que, por otra parte, "el mirismo y su entorno ha sido sorprendido" por quienes debian ser sus aliados y han decidido aunar esfuerzos para consolidar los votos del epicentro político nacional que representa la sede de gobierno. "Quizá tendrá que pasar un poco de tiempo hasta que la Nueva Mayoría se reponga de las sorpresas y designe al acompañante de fórmula de Jaime Paz".

Finalmente, considera que la izquierda, con problemas, "pero sacándole partido a la experiencia", la Izquierda Unida se ha lanzado al duro intento de convertirse en el interlocutor de los sectores populares vapuleados por la actual política económica o nuevo Estado como algunos se animan ya a denominar y de las capas medias también afectadas. "Sin duda este esfuerzo unitario de la izquierda podría convocar adhesiones inesperadas".

CINE TEATRO MONJE CAMPERO
GRAN PREMIER
AUSPICIA: "LA SOCIEDAD BOLIVIANA DE PEDIATRIA" PRO - OBRAS SOCIALES
Jueves 29 de diciembre de 198
En función de NOCHE: Hrs. 21:3
Canje de taquillas el dia de la función desde las 10.00 a.m. en boleterias del cine.
¡UNA PELICULA DE AVENTURA COMO NINGUNA OTRA!
MICHAEL JACKSON
MOONWALKER
CAMINANTE DE LA LUNA
¡ESTRENO A NIVEL MUNDIAL!

CINE TEATRO MONJE CAMPERO
1ro. DE ENERO DE 1989
GRAN ESTRENO
UNICO CINE EN BOLIVIA CON SISTEMA DE SONIDO SENSORROUND.
DOLBY STEREO
MGF Y CAC
SE COMPLACEN EN ANUNCIAR LA PRIMICIA EN BOLIVIA Y A NIVEL MUNDIAL EL 1ro. DE ENERO DE 1989 EN LAS PRINCIPALES CAPITALES DE EUROPA, ASIA, AFRICA, NOR Y SUDAMERICA. EL ASTRO DEL MOMENTO: MICHAEL JACKSON DE SU CREACION Y FANTASIA.
MICHAEL JACKSON
CAMINANTE DE LA LUNA
MOONWALKER

Double Cola

PRESENCIA
DEPORTIVA

La Paz, Bolivia, miércoles 28 de diciembre de 1988

Double Cola

En el estadio Hernando Siles, desde las 20:00

The Strongest y Bolívar en el último clásico del año

Esta noche desde las 20 horas se enfrentarán The Strongest y Bolívar reeditando el clásico del fútbol paceño, en el partido de revancha correspondiente a la "liguilla".

Esta vez el clásico no tendrá la trascendencia de otras oportunidades ya que ambos equipos están clasificados para las semifinales. El resultado del encuentro solo servirá para definir la posición de primero o segundo en la serie.

Bolívar presentará su plantel de reserva con muy pocos titulares ya que sus principales valores se encuentran ausentes y a otros se les ha dado el descanso necesario para afrontar los encuentros semifinales con todo el potencial futbolístico.

Ayer por la mañana el equipo completó su preparación para el partido habiendo realizado una práctica de fútbol bajo la dirección de Ramiro Blacutt.

The Strongest confronta, para su alineación, con menos problemas para conformar su equipo. Las únicas ausencias serán las de Tito Montaño que está lesionado y de Ricardo Fontana que se encuentra en la Argentina gozando de una breve vacación.

El equipo "atigrado" se encuentra invicto en la "liguilla" habiendo ganado sus dos partidos imponiéndose a Litoral y Bolívar por el mismo marcador de 2 goles a 0. También mantiene invicta su valla y es el favorito para adjudicarse el clásico de esta noche, con lo que consolidaría su primera posición.

Por su parte Bolívar le ganó a Litoral en dos ocaciones por 3-1 y 3-0 respectivamente y perdió con Strongest, por lo que intentará cobrarse la revancha de la última derrota.

Durante este año los clásicos fueron para el equipo "atigrado" que ganó en dos oportunidades y empató en una.

En las estadísticas, desde que se fundó la Liga del Fútbol Profesional, Bolívar lleva una ventaja, ya que ganó en 17 ocaciones, mientras que Strongest tiene 14 triunfos, empatando en 15 oportunidades.

Dirigirá en clásico de esta noche Jorge Antequera, colaborado por Luis Medina y Enrique Romero.

La posible conformación de los equipos será la siguiente:

THE STRONGEST: Gariazú, Illanes, Mareco, Martínez y Troncoso; Arce, Coronado y Orellana; Ortega, Jiménez y Ayaviri.

BOLIVAR: Barrero, Achá, Ibañez, Ferrufino y Cuevas; Borja, Bonilla y Vidal; Romero, Ramallo y Cortéz.

EN SANTA CRUZ.

Oriente Petrolero recibirá la visita de Wilsterman de Cochabamba. El equipo oriental tiene 6 puntos en su haber y es puntero de su serie. Le bastará un empate para asegurar su clasificación.

Por su parte Wilsterman no ganó ningún partido en la "liguilla" consiguiendo como local dos empates, de modo que no tiene posibilidades de clasificar.

Este encuentro será conducido por Orlando Muñoz.

PRETENSIONES.- Equipo de The Strongest que tiene serias pretensiones para clasificar para la Copa Libertadores de América. Esta noche enfrentará a su tradicional adversario, Bolívar, en partido por la "liguilla".

Van Basten:

"Balón de Oro es un premio a la dedicación"

MILAN, 27 (AP).- El astro holandés Marco Van Basten dijo hoy sentirse "feliz y orgulloso" de haber sido seleccionado ganador del Balón de Oro, el premio que se concede anualmente al mejor futbolista de Europa.

Van Basten, que juega para la selección holandesa campeona de Europa y para el campeón italiano Milán, fue felicitado por sus compañeros del Club milanés, que hoy reanudó los entrenamientos luego de un paréntesis por la Navidad.

Van Basten fue el máximo goleador del campeonato europeo de Alemania Occidental en junio pasado y aunque jugó pocos partidos hizo un aporte decisivo para que el Milán conquistara el "scudetto" italiano.

El holandés estuvo inactivo varios meses como consecuencia de una lesión en un tobillo y casi no es convocado para el Campeonato Europeo. Cuando volvió a la actividad, sin embargo, estaba como nuevo.

En el actual campeonato lleva anotados cuatro goles, pese a que el Milán atraviesa por un mal momento y luego de escasas diez fechas está a siete puntos del líder Internacionale.

Club Bolívar

Comité de fútbol ratificó confianza a Ramiro Blacut

El presidente del Comité de Fútbol de Bolívar, Javier Ortuño, ratificó ayer la confianza, de esa institución, al director técnico Ramiro Blacut en una reunión que se realizó en el estadio Libertador de Tembladerani.

Ortuño, de este modo salió al paso de versiones que circularon, desde hace varios días, en sentido de que Habegger sería el reemplazante de Blacut.

Nuestro informante dijo que "Jorge Carlos Habegger tiene compromiso con la selección Bolivia hasta agosto de la próxima gestión y sería difícil pensar en vincular a Habegger, en forma inmediata, a la plantilla que disputará la Copa Libertadores de América en febrero próximo".

REFUERZOS

Se conoció también en fuentes vinculadas a Bolívar que Ramiro Blacut solicitó al directorio la contratación de un arquero y dos marcadores centrales. No se mencionó los nombres de los futbolistas, pero se dijo que serán de primera línea.

DECISION

Se informó finalmente que varios futbolistas dejarán la institución. Figuran Miguel Hirano, José Cortés, Ramón López y otros. Existe el propósito de racionalizar la plantilla de futbolistas.

Jorge C. Habegger, por falta de apoyo a su plan de trabajo, dejaría la selección

En los últimos días ha circulado el rumor sobre la posible renuncia del director técnico de la selección nacional de fútbol, Jorge Habegger, como consecuencia de que hasta la fecha no se le ha dado la debida importancia a la preparación del equipo que participará el próximo año en la disputa de la Copa América que tendrá lugar en el Brasil y posteriormente en las eliminatorias del mundial.

El plan trazado inicialmente no se ha cumplido y hasta el momento el equipo nacional solo jugó un partido de preparación frente a Universitario de Lima, mientras que otros, que habían sido programados, no se cumplieron por una serie de circunstancias.

También sería cancelado el proyectado encuentro con la selección de Ecuador que debía efectuarse el próximo mes de enero.

Actualmente la selección se encuentra en receso y su entrenador de vacaciones en la Argentina.

Es incierto el futuro de la selección, ya que hasta el momento no se sabe que determinación adoptará la Federación Boliviana de Futbol, que en cierto modo depende de lo que determine la Liga, que hasta ahora no se ha preocupado de proyectar su Torneo para el próximo año.

No se le ha dado la prioridad necesaria a la preparación del equipo boliviano y como van las cosas se continuará improvisando dejando para último momento determinaciones importantes.

Hasta fines de enero concluirá el campeonato de la Liga, pero luego los equipos que hayan logrado clasificarse para la Copa Libertadores de América estarán preocupados por su participación en el mencionado certámen, de modo que tampoco los jugadores que sean convocados por la Federación Boliviana podrán otra vez la libertad absoluta para trabajar en la selección.

Se informó que el Habegger retornará a Argentina en los primeros días del próximo mes de enero y de no existir las condiciones para realizar un trabajo serio y responsable presentará su renuncia.

La Federación Boliviana de Fútbol seguramente tomará decisiones radicales en los próximos días para encauzar por un mejor sendero el fútbol boliviano.

CAMPEON NACIONAL.- Plantel de Bolívar que ya está clasificado para la Copa Libertadores de América. Esta noche presentará un equipo de emergencia para disputar el clásico. Pretende retener el título para lo que apelará a su plantel titular, en los partidos semifinales.

Se programa nacional de box para enero

La Asociación Departamental de Boxeo de La Paz envió circulares a sus similares del país, para que en enero del próximo año se realice un torneo interdepartamental, como desagravio al fracasado torneo nacional que organizó la Federación Boliviana de ese deporte, en Santa Cruz.

Ese anuncio fue hecho ayer por el presidente de la Asociación, Mario Mendivil, quien señaló que para dicho certamen "no se discriminará a ninguna asociación, porque su fin será reorganizar el boxeo nacional".

Señaló que para dar sentido democrático, las asociaciones deberán sugerir fechas y elegir la sede entre La Paz, Cochabamba y Sucre.

Durante el último campeonato nacional, que fue organizado por la Federación Boliviana de Boxeo, únicamente participaron las representaciones de Santa Cruz, Beni y Cochabamba.

De concretarse el certamen, se realizará una reunión nacional de dirigentes para fijar las metas futuras de la entidad nacional, cuya inividad fue criticada por la actitud unipersonal del presidente Roddy Sapiencia.

De acuerdo a consultas efectuaron los dirigentes de la asociación de La Paz, las representaciones de Potosí, Cochabamba, Oruro, Sucre, La Tablada, Llallagua, Tupiza, están dispuestas a enviar delegaciones al certamen.

Por desinteligencias en su dirección, el boxeo fue eliminado de los deportes que deban formar la representación nacional en los XI Juegos Deportivos Bolivarianos, que se efectuará en Maracaibo, Venezuela.

Duelo en el fútbol

Murió Alberto J. Armando expresidente de Boca Juniors

BUENOS AIRES, 27 (AP).- Alberto J. Armando, que durante más de un cuarto siglo fue presidente del popular Club de Fútbol Boca Juniors, falleció hoy a los 78 años de un ataque al corazón, dijeron sus familiares.

Su esposa María Mercedes declaró que Armando, un dirigente polémico y extrovertido, murió tras dos días de experimentar dolor en el pecho.

Armando, también próspero empresario de la industria automotriz, fue uno de los impulsores a principios de la década del 60 --junto con el entonces presidente de River Plate, Antonio Liberti-- de lo que aquí se conoció como el "Fútbol Espectáculo" y que consistió en la contratación de numerosos extranjeros.

Fue así como llegaron a Boca los internacionales brasileños Edson, Orlando, Almir, Dino Sani y el artillero Paulo Valentim, entre otros, mientras que algunos de los jugadores con los que se jugaba en River fueron los peruanos Loayza y Joya, el brasileño Moacir, el chileno Eladio Rojas, el uruguayo Domingo Pérez y hasta un experto conocido como Pepillo, a secas.

Armando también fue autor de otros ambiciosos proyectos que no llegaron a concretarse, como un estadio para 100.000 personas a la ribera del Río de La Plata, a unos dos kilómetros del centro de Buenos Aires.

Juegos Bolivarianos

Avión con capacidad para 106 personas dispuso el TAB para viaje a Venezuela

El Comité Olímpico Boliviano concretó ayer con la empresa Transportes Aéreos Militares el viaje de 106 personas en un avión Hércules, hasta Maracaibo, Venezuela y en las próximas horas definirá el itinerario correspondiente.

Mario Paz Zamora agradeció públicamente la actitud de los responsables del TAM, en especial del Cnl. Roberto Palenque, quien demostró un desprendimiento único hacia el deporte, al confirmar el medio de transporte que empleará la delegación nacional.

APORTES

La Federación Boliviana de Natación hará hoy el empoce de más de seis mil dólares para financiar al viaje de los integrantes de su plantel que viajará al certamen.

El anuncio fue hecho ayer por el representante de esa institución ante el Comité, Martín Coriza, quien anunció que todo está solucionado en el aspecto económico de ese deporte.

GOBIERNO

Mario Paz Zamora informó anoche en reunión de directorio de la institución que el Presidente Paz Estenssoro firmó ayer el Decreto Supremo, por el que se otorgan 25.000 dólares, para permitir la presencia del equipo nacional en los juegos.

En las próximas horas se efectivizará dicho aporte, que servirá fundamentalmente para cubrir los gastos de transporte.

UNIFORMES

Empresas responsables y de prestigio en la fabricación de indumentaria deportiva fueron contratadas por el COB para la confección del uniforme de presentación que consistirá en un "safari" e implementos deportivos.

PERIODISTA

El Comité Olímpico Boliviano enviará en las próximas horas una nota al Círculo de Periodistas Deportivos de Bolivia, para que esa institución sugiera el nombre de uno de sus representantes para ser incluido en la delegación.

Campeonato de la AFLP

Partidos de definición se disputarán entre el 21 y 28

Luego de prolongadas consideraciones la Asociación de Fútbol de La Paz aprobó anoche el programa de partidos que corresponden a los ascensos y descensos indirectos, que por primera vez se realizarán en el historial de los torneos que se auspicia.

La primera fecha de esos partidos se cumplirá el sábado 21 de enero en el estadio Hernando Siles, entre Estudiantes Pucarani y Hiska Nacional, en la división de aficionados y 31 de octubre y ADESU, en primera A y B.

La segunda fecha se cumplirá una semana más tarde y oportunamente se programarán los partidos de definición, si es que se requieren de esas confrontaciones.

En Calacoto, en esas mismas fechas, se enfrentarán Unión Kupini con Diamantes o Sucre. El tribunal de penas de la asociación dará a conocer una decisión sobre la observación que presentó el Club Sucre.

RECESO

Tras haber realizado anoche su última sesión, los miembros del Consejo Central de la Asociación de Fútbol de La Paz, determinaron un receso de dos semanas en sus actividades.

GESTO GENEROSO.- Las autoridades de la Secretaría General del Deporte y la Juventud y personeros de la embajada de la República Federal de Alemania ofrecieron, el pasado lunes, un desayuno navideño en el Coliseo Cerrado ciudad de La Paz a niños de barrios marginales y a los hijos de personas indigentes. El gesto mereció el reconocimiento de la población.