Exija
Suplemento
Ciencias Sociales

PRESENCIA

MATUTINO FUNDADO POR HUASCAR CAJIAS K. EL 28 DE MARZO DE 1952
AÑO XXXVII- No. 10.848- LA PAZ,BOLIVIA,VIERNES 4 DE NOVIEMBRE DE 1988- 32 PAGINAS- Bs 1.--

Edición de
3 secciones
32 páginas
Bs 1.--

ugerencias para reformas constitucionales

FF.AA. piden hacerse cargo de "seguridad interior y exterior"

Plantean que el Presidente disponga los ascensos.- No a la adquisición de la ciudadanía a los 18 años.- Indefinición sobre segunda vuelta electoral

En el marco de las reformas constitucionales las Fuerzas Armadas de la Nación piden para sí la prerrogativa de defender "la seguridad interior y exterior"; que los ascensos a generales los realice el Presidente de la República, que se haga un estudio "profundo, serio, e imparcial" para definir la elección presidencial en el Congreso Nacional y se oponen a que la ciudadanía se adquiera a los 18 años de edad.

Estas sugerencias fueron dadas a conocer por la institución castrense en la mesa redonda sobre Reformas Constitucionales que se realizó el mes pasado, en la ciudad de Sucre, con los auspicios de la comisión de Constitución, Justicia y Policía Judicial de la Cámara de Diputados.

SEGURIDAD NACIONAL

En el marco de la doctrina de la seguridad nacional, dicen que lo "interno y externo, son inseparables, teniendo el uno sobre el otro, en forma recíproca, poderosa influencia. Es indivisible, porque todo lo que afecta a cualquiera de esos campos ligados al poder nacional, contamina la debilidad al resto, concepto dentro del que no se puede excluir a la Fuerzas Armadas como uno de los factores del poder nacional, como es el factor militar".

Por esas razones proponen: "1). La primera sería reordenando la posición del articulado, por razones de orden, colocando el actual Art. 208 como Art. 207, y viceversa, complementando su texto con la siguiente redacción:

"Art. 207: Las Fuerzas Armadas de la Nación, constituyen la institución fundamental del Estado, y tienen por misión mantener la independencia nacional, la soberanía y el honor de Bolivia, la integridad del territorio, la paz, la seguridad interior y exterior, asegurar el imperio de la Constitución Política, garantizar la estabilidad del gobierno legalmente constituido y cooperar en el desarrollo integral del país".

ASCENSOS

Plantean la modificación en el procedimiento de ascenso a generales porque, al tener el Senado Nacional la atribución "de aceptar o negar ascensos a general de Ejército, Fuerza Aérea, etc, consideramos que se le está negando dicha facultad que debe ser privativa del Primer Mandatario de la Nación".

Por esa razón, el Art. 96, atribución 19 debe decir: "Designar al Comandante en Jefe de las FF.AA. y a los comandantes del Ejército, Fuerza Aérea, Armada y al Comandante General de la Policía Nacional, así como aceptar o negar el ascenso a generales de Ejército, de Fuerza Aérea, de División, de Brigada, a Almirante, Vicealmirante y Contralmirante de las Fuerzas Armadas de la Nación".

CIUDADANIA

Sobre la adquisición de ciudadanía a los 18 años, manifiestan que "constituirá una medida fuera de los cánones de nuestra realidad cultural, y la ausencia de responsabilidad de nuestros jóvenes, los que a partir de los 19 años tienen la obligación de prestar el servicio militar, y el licenciamiento se produce cuando éstos están ingresando a la edad de los 20 años, precisando un año más para poder insertarse en el quehacer nacional, lo cual justifica establecer en la edad de 21 años para poder adquirir el nuevo estatus como es la ciudadanía. Esta justificación, de ninguna manera contradice la tesis de que Bolivia es un país joven".

ELECCION CONGRESAL

La institución castrense no apoya ni rechaza la segunda vuelta, pero advierte que el Poder Legislativo al no poder cumplir con el Art. 90 de la Carta Magna dió origen "a gobiernos espúreos denominados 'Constitucionales Interinos' (!?), determina la necesidad de efectuar un análisis y estudio sumamente profundo, serio e imparcial de esta norma constitucional, y buscar una modificación acorde con la teoría del voto directo y la representación popular, en el marco del voto universal instituido a partir de 1956, y reconocido constitucionalmente a través de los Arts. 2º, 4º, 6º, 219º y 220º de la Constitución Política del Estado".

SIMBOLOS NACIONALES

También plantean la incorporación de los símbolos nacionales en la nueva Carta Magna, por cuanto "no tenemos que ignorar esta realidad, particularmente en los establecimientos educacionales hasta la propia Universidad, donde se hace culto a figuras y emblemas foráneos, que nada tienen que ver con nuestra identidad nacional ni nuestra tradición histórica".

El presupuesto de 1989 reconoce aumentos para Salud y Educación

Gobierno afirma que será real, equilibrado y no electoralista.- Se anuncia crecimiento del PIB superior al de la población que es del 2,8 %, ajustes en la administración tributaria y "pequeños" incrementos en los impuestos.- Se reitera que los salarios "no están congelados"

El presupuesto general de la nación para la gestión de 1989, incluye mayores ingresos para los gastos de educación y salud y el gobierno afirma que será: "real, equilibrado y no electoralista".

El Consejo de Ministros fue convocado ayer por el presidente Paz Estenssoro para analizar el proyecto final del documento que, según se estima, será presentado al Congreso Nacional para su consideración definitiva hasta el próximo martes 15 de noviembre.

Los ministros se reunieron durante la mañana de ayer. La reunión concluyó pasadas las 13:00 horas.

El ministro de Informaciones, Hérman Antelo, afirmó que es intención del gobierno entregar un presupuesto real, basado en los recursos que tiene el país, pero "priorizando aquellos recursos a sectores que tengan mayor repercusión social".

El ministro de Finanzas, Ramiro Cabezas, dijo que el presupuesto "será equilibrado" y no tendrá déficit. Dijo que debido a que los ingresos por la venta de los hidrocarburos están bajando, es necesario compensar esa pérdida con mayores ingresos internos que se traducen en un ajuste en la administración tributaria y ajustes "menores" en los impuestos.

Afirmó que incluye un crecimiento del Producto Interno Bruto (PIB) superior al de la población que ha sido calculado en 2.8%, pero, sobre todo, "volcar una proporción mayor de los recursos a los servicios de educación y salud".

SALARIOS

Cabezas afirmó que los salarios "no están congelados" pero que la posibilidad de un incremento será considerada luego que el documento "esté cerrado" y las cifras sean definitivas.

Fue consultado sobre si es cierto que existe una baja en los ingresos por la venta de hidrocarburos, y también se anunció , en forma oficial, un aumento en los ingresos por las exportaciones de los minerales.

El ministro dijo no tener la cifra exacta y que ese ingreso adicional por exportación de minerales será "relativamente módico".

Volvió sobre el tema de los salarios para reiterar que el gobierno aprobará los incrementos que las cifras lo permitan, sin causar un desequilibrio: "Cúal será el porcentaje (del incremento), no lo sé".

DEUDA EXTERNA

El proyecto de presupuesto no contempla pago alguno de la deuda bilateral boliviana que, según cifras oficiales, es del orden de los 2.174.1 millones de dólares.

El documento sólo incluye pagos de la deuda a los organismos multilaterales de crédito, debido a que existen compromisos y convenios que no pueden ser eludidos o diferidos.

(Pasa a la pág. 6)

COB convocó a ampliado nacional para el jueves 10

Aprobación del presupuesto general provocará "conflictos sociales"

La decisión de aprobar el presupuesto general de la nación, sin reconocer las justas aspiraciones de los trabajadores y el pueblo, sólo provocará en el país conflictos sociales de magnitud, cuya responsabilidad recaerá en el Poder ejecutivo", dice la carta que dirigió ayer la Central Obrera Boliviana al presidente Víctor Paz.

Además de remitir dicha carta, la reunión del comité ejecutivo de la COB resolvió convocar a ampliado nacional el próximo jueves 10, en la Casa Social del Maestro, oportunidad en la que en base a informes sectoriales se actualizará el pliego de demandas.

Asimismo, la entidad laboral expresa al Presidente de la República su preocupación, por la decisión de aprobar el presupuesto general en una forma verticalista, contraria "a los principios de un estado democrático y pluralista".

Afirma que "los trabajadores consideran postergadas sus legítimas aspiraciones a partir de la ejecución de la Nueva Política Económica, que ha descargado el mayor peso de la crisis sobre los sectores empobrecidos del país", y consideran "legítimo tomar conocimiento de los alcances del presupuesto general de la nación 1989, así como demandar el reconocimiento de los planteamientos económico-sociales de los trabajadores, que deben ser incorporados en ese instrumento financiero".

AMPLIADO

El secretario general de la COB, Heriberto Mamani, dijo que en el ampliado, además de actualizar dicho pliego, se discutirá la plataforma de lucha para lograr que las demandas laborales sean atendidas y se evaluarán los conflictos sectoriales.

Indicó que a dicha reunión asistirán los principales dirigentes de las centrales obreras departamentales y regionales, de las confederaciones y federaciones nacionales.

Presidente de Comisión de Diputados

Reformas a la Constitución no estarán en función de los intereses del MNR

Las reformas a la Constitución Política del Estado no estarán en función de los intereses del Movimiento Nacionalista Revolucionario, sino del criterio que expresen los sectores mayoritarios del país, dijo ayer el diputado Germán Gutiérrez, presidente de la Comisión de Constitución, Justicia y Policía Judicial de la Cámara baja.

Las reformas deben ser resultado del consenso de la población y de un amplio debate. "En la mesa redonda que se realizó en Sucre se analizaron diferentes propuestas para reformar la Constitución; en ella, he actuado como presidente de la Comisión de Constitución y como diputado, antes que como militante del MNR", afirmó Gutiérrez.

Anunció que dentro de doce días presentará un informe detallado a la Cámara de Diputados de las conclusiones, recomendaciones y del tratamiento de los diferentes temas en la mesa redonda que se desarrolló en el marco de la democracia y pluralidad política.

La reunión permitió conocer la opinión de las instituciones nacionales más representativas, como el Poder Judicial, las Fuerzas Armadas y la Policía.

"Las sugerencias están contenidas en ocho documentos, que serán analizados por los asesores de la comisión", aseguró el diputado del MNR.

REUNION DE GABINETE.- *Los ministros de estado se reunieron ayer a convocatoria del presidente de la república, para analizar el proyecto de presupuesto general de la nación. La reunión concluyó pasada la una de la tarde. Los ministros de Informaciones y de Finanzas, Hermann Antelo y Ramiro Cabezas, respectivamente, informaron sobre lo tratado. Abajo, a la derecha, el ministro de Energía e Hidrocarburos, Fernando Illanes, en el momento que sufrió una severa carcajada al enterarse de un juicio de responsabilidades planteado en su contra por el abogado Aníbal Aguilar Peñarrieta.*

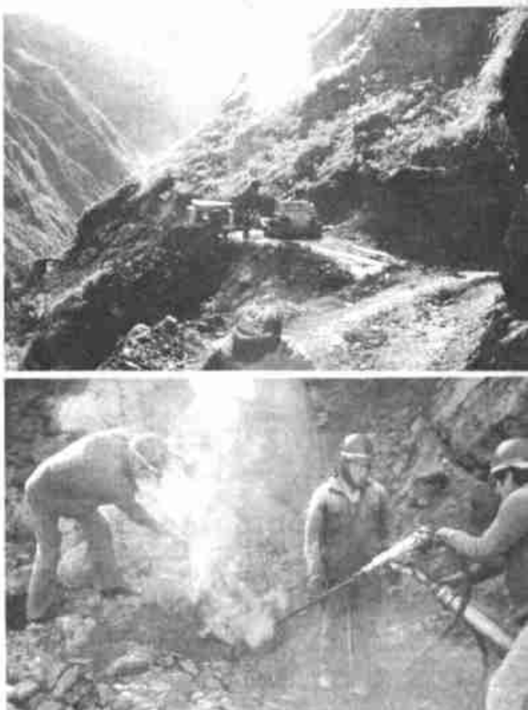

CAMINO DE PENETRACION.- *La Corporación Regional de Desarrollo de La Paz, con el propósito de lograr la integración del norte paceño ha destinado importantes recursos a la construcción del camino Charazani-Apolo. En la fotografía se observa equipo pesado y obreros, quienes, pese a permanecer en una región tropical, trabajan con ropa gruesa para evitar la picadura de abejas. La población de esta región espera con esperanza la conclusión de esta vía, porque las riquezas que posee podrán ser comercializadas en los mercados de La Paz.*

Gigantesca operación militar contra la guerrilla en Colombia

Ruptura total del diálogo con los insurrectos.- El propósito es la destrucción definitiva de los grupos irregulares

BOGOTA, 3 (EFE).- Aviones caza-bombarderos han desatado un ataque contra columnas guerrilleras en el suroriente de Colombia, mientras el ministro de Defensa, general Rafael Samudio ordenó hoy a las fuerzas militares realizar una ofensiva total y con todos los medios disponibles contra los alzados en armas.

A los ataques con caza - bombarderos contra una columna de las comunistas Fuerzas Armadas Revolucionarias (FARC) que el lunes tendieron una emboscada con minas al Ejército matando a once soldados siguió una declaración, ayer, del gobierno, que descarta por ahora el diálogo con los comandantes guerrilleros y la declaración de guerra total contra la guerrilla anunciada hoy por el general Samudio.

El ministro de Gobierno, César Gaviria, declaró anoche que mientras haya acciones bélicas será imposible un diálogo con los comandantes de los alzados en armas, para discutir el plan de paz propuesto por el gobierno el pasado día 1 de septiembre.

El general Samudio, al asistir hoy al sepelio de las once víctimas mortales de la emboscada del pasado martes, ordenó a las Fuerzas Armadas realizar una "ofensiva total" contra los grupos guerrilleros con todas las armas y medios disponibles y rechazó el diálogo con los alzados en armas.

El ministro decidió que "desde el comandante general de las fuerzas militares hasta el último soldado pasen a una ofensiva total, a destruir al enemigo, eliminarlo, a quebrantarlo, a destruir su voluntad de lucha, porque el martirologio no puede seguir".

La declaración de guerra total a la guerrillas en Colombia y el anuncio de que el gobierno no dialogará con los rebeldes pone fin a una tregua con una de las agrupaciones insurgentes, salpicada de "guerra sucia", en los últimos años.

La ofensiva iniciada contra los seis grupos guerrilleros colombianos también deja en evidente suspenso el plan de paz del presidente Virgilio Barco presentado el 1 de septiembre.

En París

Gobierno pedirá renegociar deuda en mora de $us. 570 millones

Bolivia planteará renegociar en París una deuda de 570 millones de dólares, la que corresponde al vencimiento de obligaciones con los países acreedores, desde julio de 1987.

Esta afirmación la hizo el ministro de Finanzas, Ramiro Cabezas, quien dijo que el gobierno boliviano llevará a la reunión del Club de París, prevista para el 14, las siguientes propuestas: a) el pedido de aplazar el pago del total de la deuda externa, que alcanza a los 2.200 millones de dólares, y b) el refinanciamiento de la deuda vencida desde julio de 1987, después del Club de París I. En 1986, se llevó a cabo una reunión del mencionado Club, para efectuar la primera renegociación de la deuda.

El vencimiento asciende a unos 570 millones de dólares, afirmó Cabezas.

La renegociación de la deuda en esa organización ha sido calificada de "importante", tanto por el gobierno boliviano como por economistas independientes, porque de allí saldrán las bases de "negociación mínimas con la banca privada internacional".

El titular de Finanzas reconoció que la propuesta boliviana no entra en el contexto de los procedimientos que adopta el Club de París, para el pago de la deuda externa.

Según algunos análisis que han formulado especialistas en el tema, Bolivia buscará en París que se la coloque en la misma categoría de los países del Subsahara Africano "que, por su nivel de pobreza, serán los que obtengan las condiciones más favorables, en el tratamiento de la renegociación de su deuda externa".

PAGINAS INTERIORES

COD de Santa Cruz denuncia violación de leyes laborales

La Central Obrera Departamental de Santa Cruz, denunció nuevas violaciones a las leyes laborales por parte de las autoridades, esta vez en Yacimientos Petrolíferos Fiscales Bolivianos. El ejecutivo de la COD, dijo que el ministro de Trabajo no cumplió su promesa de superar la intervención en el Sindicato Petrolero del Distrito Centro, tomado por la fuerza por militantes del MNR. (Pag. 1ra. de la segunda sección)

Autoridades soviéticas opinan que Bush ganará las elecciones

Los soviéticos tienen un claro favorito en las elecciones presidenciales de los Estados Unidos. Desafortunadamente para ellos, su nombre es Ronald Reagan, pero la Constitución no le permite un tercer período presidencial. Observadores del Kremlin no han advertido en las declaraciones oficiales alguna inclinación particular en favor de Bush ni de Dukakis. (Pág. 4)

Fuertes temblores sacudieron tres países de Centroamérica

El observatorio vulcanológico de Costa Rica anunció que uno de los temblores que sacudieron hoy tres países de Centroamérica, alcanzó una magnitud de 6 grados en la escala Richter. El epicentro se localizó a 90 kilómetros de las costas de El Salvador, Guatemala y (levemente) en Honduras -en el oceano pacífico- lo que salvó a las poblaciones costeras de sufrir una catástrofe. (Pág. 5)

En próximas elecciones participarán 19 partidos

El presidente de la Corte Nacional Electoral anunció la participación de 19 partidos políticos y 2,1 millones de electores en las próximas elecciones del 7 de mayo. El gobierno emitirá el próximo lunes el decreto de convocatoria, según las previsiones adoptadas. El Dr. Mauro Cuéllar señaló que en la misma fecha comenzará el período de inscripción de partidos políticos en los registros que se habilitarán para el efecto. (Pág. 6)

LA CHISPA en la Noticia

TOKIO, (EFE).- la ...pida extensión de un ...traño "virus electró...co" entre las redes de ...mputadoras de Ja...n, que altera su fun...namiento, ha hecho ...e las autoridades del ...chipiélago se tomen ... serio la búsqueda de ... programa-vacuna ...ntra el "mal".

Tanta es la preocu...ción que el Minis...io de Comercio Inter...cional e Industria ...ITI) ha incluido una ...rtida especial de cien ...llones de yenes ...50.000 dólares) en sus ...esupuestos del próxi... año para detectar ... programas origen de ... "virus" y sus posi...s remedios.

El "virus electró...co" es simplemente ... programa de soporte ...ico confeccionado ...r "piratas", que inva... y se interna en otros ...denadores, les da ins...ucciones falsas y des...ye o daña la infor...ación archivada en ...os.

Este "virus" se de...tó recientemente den... de la principal red ...ponesa de compu...doras, que cuenta con ....000 miembros co...ctados a ella.

El MITI reunió a los ...incipales fabricantes ...poneses de ordenado...s y les urgió para que ...tre todos se dé cuanto ...tes con el remedio, ...tes de que la enfer...edad se convierta en ...idemia irreversible.

Sin embargo, en la ...ayoría queda la sos...cha de que, al igual ...e los virus biológicos ...ales, los "virus electró...cos" puedan desarro...r autodefensas que ... hagan inmunes a la ...edicotecnología".

DEMANDAN ARRESTO.- Estudiantes que demandan el arresto del ex presidente Chun Doo-Hwan interrumpen el tráfico en el centro de Seúl, mientras lanzan bombas incendiarias contra la policía antimotines en la Universidad de Yansei (Seúl, Radiofoto AP).-

Fue sofocado intento de golpe en Sri Lanka

POR DEXTER CRUEZ

COLOMBO, SRI LANKA, 3 (AP).- La INdia envió hoy fuerzas paracaidistas a Las Maldivas, después que un grupo de extranjeros armados trataron de derrocar anoche al presidente de ese país en el Océano Indico, dijeron fuentes del Ministerio de Defensa y del Interior de la India.

Las fuentes, que hablaron con la condición de no ser identificadas, dijeron que los paracaidistas partieron del sur de la India al oscurecer.

El presidente de Las Maldivas, Maumoon Abdul Gayoom, pidió ayuda a la India, a los Estados Unidos y a Gran Bretaña después de un ataque durante la madrugada contra el Palacio Presidencial en Male, capital de este país.

Un funcionario de alto rango del gobierno de Sri Lanka dijo que doce personas por lo menos murieron y que 22 resultaron heridas en los choques entre 150 invasores de habla "tamil" y fuerzas de Las Maldivas.

Las fuentes se negaron a decir de que base partieron las fuerzas paracaidistas ni el número de las despachadas a Las Maldivas. La agencia Press Trust of India (PTI) informó anteriormente que 1.600 soldados paracaidistas fueron enviados a bases en el sur de la India y estaban listos para dirigirse a Las Maldivas.

La agencia dijo que la decisión fue tomada en una sesión de emergencia del Comité de Asuntos Políticos del gabinete de la India.

Hoy en la historia

POR THE ASSOCIATED PRESS

Hoy es viernes, 4 de noviembre, ...308avo día de 1988. Faltan 57 días para que concluya el año.

Acontecimientos salientes en la fecha:

1493-- Cristóbal Colón descubre a la Isla ... Guadalupe en su segundo viaje.

1571-- Se crea el Tribunal de la Inquisición ... México.

1778-- Se inaugura en Ciudad de México ... Paseo Nuevo, después Paseo de Bucareli y ... último Paseo de la Reforma.

1780-- Estalla en Perú la sublevación ... española acaudillada por Tupac Amaru.

1847-- Muere el compositor alemán Félix Me...delssohn.

1917-- Culmina el desastre de los ejérc... italianos en la batalla de Caporetto en la Prime... Guerra Mundial, perdiendo 585.000 hombres.

1924-- El general Gerardo Machado es ele... presidente de Cuba.

1950-- Fallece el compositor cubano Eli... Grenet, autor de numerosas congas, entre ellas ... clásica "Ay Mamá Inés".

NATALICIO DE HOY

Edmund Kean, actor inglés, 1787-1833.

En Argelia

Plebiscito sobre reformas políticas

POR SYDNEY RUBIN

ARGEL, 3(AP).-La ciudadanía argelina acudió hoy a las urnas para votar en un plebiscito sobre reformas políticas prometidas tras los violentos disturbios del mes pasado, las que restarían poder al partido único que gobierna desde hace 26 años.

Los primeros resultados anunciados correspondieron a los votos emitidos por argelinos radicados en el sur de Francia, y el consulado de Argelia en Marsella dijo que casi el 90 por ciento de los sufragantes se inclinaron en favor de los propuestos cambios constitucionales, ya que 41.039 votaron por el "Sí" y 3.532 por el "No" con 1.126 votos "nulos", como forma de abastención.

Los sitios de votación cerraban a las 20:00 (19.00 GMT), y se prevé que los resultados virtualmente complejos se conocerán antes de la medianoche, (23.00 GMT).

Según líder comunista chino

Los gobiernos locales tienen demasiado poder

POR JIM ABRAMS

BEIJING, 3 (AP).- El secretario general del Partido Comunista, Zhao Ziyang, dijo a un grupo de hombres de negocios extranjeros que las reformas económicas de China cometieron el error de dar demasiado poder a los gobiernos locales en lugar de a las empresas locales.

Zhao dijo también en una reunión ayer a puertas cerradas con 80 participantes en un foro comercial internacional que habrá un retraso en la concertación de nuevos contratos con las compañías extranjeras, al tiempo que China implanta medidas de austeridad dirigidas a frenar su economía.

Zhao dijo que los contratos con los comerciantes extranjeros en China no serán afectados por las órdenes gubernamentales de cancelar centenares de proyectos de construcción y frenar las exportaciones de algunos productos.

Las fuentes, sin embargo, dijeron que durante la reunión anual de tres días del foro económico mundial con sede en Suiza, los funcionarios chinos reconocieron que algunos contratos serán cancelados. Añadieron que todas las exportaciones de metales no ferrosos serán paralizadas y que las exportaciones de granos también serán afectadas.

"Fue muy duro con los gobiernos locales", dijo una de las fuentes, que habló con la condición no ser identificada."

que China quería ... gir la situación", ... la fuente.

Las fuentes, que ... tieron a la reunión ... ron que Zhao ... que la implantación ... medidas restrictivas ... los controles econó... cos, que durarán por ... menos dos años, no ... tarán el compromiso ... largo plazo de China ... introducir reformas.

Zhao, el más fervi... partidario en China ... las reformas, dijo que ... proceso de descentrali... los controles de la eco... mía había descarrila... después de asignar po... res en manos de los ... biernos locales más ... que en empresas locales...

Miles de estudiantes surcoreanos exigen el arresto de expresidente Chun Du-Hwan

POR C.M. LIM

SEUL, 3 (AP).- Miles de jóvenes que reclamaban el arresto del ex presidente Chun Du-Hwan, bajo cargos de corrupción, chocaron hoy con agentes antimotines en esta capital y en otras ciudades, en uno de los más violentos choques callejeros en meses recientes.

Según la información policial, más de 20.000 estudiantes de 80 universidades participaron en actos contra Chun efectuados en esas instalaciones o en calles de Seúl y otras ciudades, al cumplirse hoy el día del estudiante.

En esta capital, alrededor de 5.000 jóvenes chocaron con miles de agentes antimotines cuando trataron de realizar una marcha hacia la residencia de Chun, para reclamar que fuera arrestado. En lo que fue el peor enfrentamiento político en Seúl desde las protestas antinorteamericanas de mediados de año, los estudiantes efectuaron reiteradas cargas contra las fuerzas policiales, que disparaban gases lacrimógenos para rechazarlos.

En la ciudad meridional de Kwanju unos 2.000 manifestantes que protagonizaron actos similares reclamaban que Chun fuera castigado por su presunta corrupción y violaciones a los derechos humanos, al igual que durante las protestas estudiantiles en otras ciudades provinciales como Pusan, Chunchon, Suwon y Ansung, aunque no se informó sobre lesionados ni daños graves.

Las manifestaciones estudiantiles contra el gobierno se han estado intensificando en las últimas semanas, a medida que elementos radicales organizaban "escuadrones suicidas para salvar la nación" y amenazaban con atacar la residencia de Chun para que fuera arrestado y castigado.

...lovilización general en Sudán para ...cer frente a los rebeldes del Sur

EL CAIRO, 3 (EFE).- ...gobierno sudanés "ha ...ciado las medidas ...ministrativas necesa...s" para la moviliza...n general de la pobla...n mayor de 18 años, ...rma la agencia egipcia ... noticias que cita al ...nistro de Defensa del ...dán.

Según estas fuentes, el ministro sudanés, general Abdel Majed Jalid, afirmó que "unas fuerzas armadas fuertes son necesarias en los actuales momentos (...) para hacer frente a los rebeldes del sur".

Las provincias meridionales de ecuatoria, Bahr El Gazal y Alto Nilo, con una población de raza negra y mayoritariamente cristiana y animista, mantienen prácticamente desde la independencia del país, en 1955, una guerra civil con el norte islámico y el gobierno árabe de Jartum.

LLOYD AEREO BOLIVIANO S.A.M.

	SALIDAS			LLEGADAS	
VLO.919	SANTA CRUZ	Hs.07:00	VLO.901	MIAMI	Hs.08:40
VLO.919	SAO PAULO	Hs.07:00	VLO.901	PANAMA	Hs.08:40
VLO.919	RIO DE JANEIRO	Hs.07:00	VLO.901	SANTA CRUZ	Hs.08:40
VLO.919	BUENOS AIRES	Hs.07:00	VLO.810	SANTA CRUZ	Hs.09:35
VLO.919	YACUIBA	Hs.07:00	VLO.810	COCHABAMBA	Hs.09:35
VLO.919	BERMEJO	Hs.07:00	VLO.752	COCHABAMBA	Hs.12:30
VLO.921	COCHABAMBA	Hs.09:30	VLO.772	TARIJA	Hs.16:10
VLO.921	SANTA CRUZ	Hs.09:30	VLO.772	YACUIBA	Hs.16:10
VLO.921	ASUNCION	Hs.09:30	VLO.772	BERMEJO	Hs.16:10
VLO.751	SUCRE	Hs.10:15	VLO.430	SAN BORJA	Hs.17:25
VLO.771	TARIJA	Hs.13:30	VLO.430	RURRENABAQUE	Hs.17:28
VLO.771	YACUIBA	Hs.13:30	VLO.637	TRINIDAD	Hs.18:50
VLO.636	TRINIDAD	Hs.16:50	VLO.637	GUAYARAMERIN	Hs.18:50
VLO.819	COCHABAMBA	Hs.19:30	VLO.637	RIBERALTA	Hs.18:50
VLO.819	SANTA CRUZ	Hs.19:30	VLO.637	COBIJA	Hs.18:50
VLO.900	SANTA CRUZ	Hs.20:00	VLO.637	SAN JOAQUIN	Hs.18:50
VLO.900	PANAMA	Hs.20:00	VLO.637	MAGDALENA	Hs.18:50
VLO.900	MIAMI	Hs.20:00	VLO.922	ASUNCION	Hs.19:05
VLO.807	COCHABAMBA	Hs.20:25	VLO.922	SANTA CRUZ	Hs.19:05
			VLO.922	COCHABAMBA	Hs.19:05
			VLO.914	RIO DE JANEIRO	Hs.19:20
			VLO.914	SAO PAULO	Hs.19:20
			VLO.914	SANTA CRUZ	Hs.19:20
			VLO.914	SAN IGNACIO	Hs.19:20
			VLO.926	BUENOS AIRES	Hs.21:15
			VLO.926	SALTA	Hs.21:15
			VLO.926	TARIJA	Hs.21:15
			VLO.926	SANTA CRUZ	Hs.21:15
			VLO.926	COCHABAMBA	Hs.21:15

INFORMES ADICIONALES A LOS TELEFONOS 367711-12-13

LLOYD AEREO BOLIVIANO S.A.M.

TUS PROPIAS ALAS

EDICTO

El Dr. Edwin Aguilera Jove, Juez Séptimo de Instrucción en lo Civil de la Capital.

HACE SABER: Que, por el presente Edicto, se llama, cita y emplaza a, Oscar Candia Ayala, para que por sí o mediante apoderado asuma defensa, dentro del proceso civil interdicto y daños y perjuicios, seguido por César Loma Navia contra Oscar Candia Ayala cuyo tenor literal es como a continuación se transcribe.--

MEMORIAL CURSANTE A FOJAS OCHENTA Y DOS DE OBRADOS.-- SEÑOR JUEZ INSTRUCTOR EN LO CIVIL.-- En ejecución de sentencia ejecutoriada, demanda el pago de daños y perjuicios.-- Más otrosíes.-- Cnl. CESAR LOMA NAVIA, mayor de edad, de este vecindario, militar jubilado, con domicilio en la Av. Argentina Nº 2000, C.I. Nº 185714 L.P., y hábil por derecho, ante Ud. con respeto digo:-- Los documentos adjuntos originales y legalizados, demuestran que en 10 de agosto de 1984, he suscrito contrato anticrético con motivo de un departamento situado en los pisos 2º y 3º del inmueble de la calle Gral. S. Alcoreza región de Bolonia de esta ciudad, compuesto: de living-comedor, 4 dormitorios, 2 baños grandes de color y otras dependencias, en favor de OSCAR CANDIA AYALA y esposa, por el término de dos años; que cumplido el término y no habiendo cumplido el anticresista, he demandado acción de puro derecho, habiéndose declarado probada ésta acción, mediante Resolución de 26 de febrero de 1987, dictado por el Juez de Menor Cuantía, de acuerdo con el monto estipulado; que dicha disposición manda que los daños y perjuicios se califiquen por cuerda separada, los mismos que comprenden: ENERGIA ELECTRICA: 1985 (Oct - Nov - Dic) $b. 1.585.000.oo; 1986: (Ene-Dic) $b. 30.064.500.oo; Total en $b. 30.064.500; 1987; (Ene-Dic) en Bs 43.02; 1988: (Ene- Abr. Bs 20.73.- Total en Bs 63.75.oo.-- SERVICIO: LINEA Y TELEFONO LLAMADA POR RADIO:1985 (May-Dic) $b.65.602 142.oo; 1986: Rehabilitación, depósito y facturas: (Ene-Dic) $b.21.915.000; Total en $b. 87.517.142.oo; 1987 (Ene-Dic) en Bs 21.50; 1988 (En abril) Bs. 10.oo Total en Bs 31.50.oo.- DESTRUCCION Y DAÑOS OCASIONADOS EN EL DEPARTAMENTO.- Bs 3.000.oo por tanto, demando el pago de daños y perjuicios contra OSCAR CANDIA AYALA, el pago de $b. 117.581.842, y Bs 3.085.25, por no haber cumplido con las cláusulas 3a. y 4a. del contrato desde 1985, hasta el día del lanzamiento, abril de 1988, según auto de fs. 10 del documento adjunto, más el pago de costas y gastos judiciales, en ejecución de sentencia, de acuerdo con los Arts. 195, con Ref. al 519 del Pdto. Civil.--

MAS OTROSI.- El demandado Oscar Candia Ayala, mayor de edad, comerciante C.I. Nº 485783 L.P., se encuentra ausente y no se conoce su domicilio por tanto, previo cumplimiento del caso III del Art. 124 del Pdto. Civil pido a los efectos de su citación por edicto, se ordene la transcripción de la parte principal de esta demanda por equidad y justicia.--

MAS OTROSI: En calidad de prueba, ofrezco los documentos originales y copias legalizadas, de acuerdo con el 330 del Pdto. Civil, pido se acepte en tal calidad expresamente.-- MAS OTROSI: Con motivo de la acción de puro derecho, se ha procedido a levantar inventario de bienes muebles del demandado, que guarnecían el departamento objeto del contrato, según acta que cursa a fs. 12 vlta., adjunto por lo tanto, a los efectos del pago en parte de los daños y perjuicios demandados, pido día y hora para el remate que corresponde, con las formas del caso. Hago constar que a tiempo de levantarse este inventario, se ha constatado los destrozos y destrucción del Departamento, pido se tenga en calidad de prueba dicho informe.-- MAS OTROSI: Se señala día y hora a los efectos del caso III del Pdto. Civil Art. 124.-- MAS OTROSI: Domicilio.- Potosí 1033 altos Of. 1.-- Justicia Etc. La Paz, 3 de octubre de 1988.-- Fdo. Elías Bustillos Vargas.- Abogado.-- Fdo. Ilegible.--

DECRETO CURSANTE A FOJAS OCHENTA Y TRES DE OBRADOS.-- A. 11 de octubre de 1988.-- Se admite la presente demanda conforme a derecho y traslado a Oscar Candia Ayala previa su citación personal.-- Al más otrosí.- Se tiene presente, y cúmplase con el juramento de ley, de conformidad al Art. 124, parágrafo III) del Código de Procedimiento Civil.- Al más otrosí.- Téngase por acompañado.-- Al más otrosí.- Estese a lo decretado.-- Al más otrosí.- Por señalado el domicilio legal.-- Fdo. Dr. Edwin Aguilera Jove, Juez Séptimo de Instrucción en lo Civil.-- Ante mí Juan Vargas Céspedes, Actuario del Juzgado Séptimo de Instrucción en lo Civil.-- MEMORIAL CURSANTE A FOJAS OCHENTA Y CINCO DE OBRADOS.--

Señor JUEZ SEPTIEMO DE INSTRUCCIONES EN LO CIVIL.-- Reitera pedido de citación por edicto.-- Cnl. CESAR LOMA NAVIA, en el juicio seguido contra Oscar Candia Ayala, a Ud. con respeto digo:-- Habiéndose prestado el juramento de ley, reitero al pedido anterior en sentido de que no conociendo el paradero del demandado, he solicitado que las notificaciones se practique mediante edicto de conformidad con el Art. 124 parágrafo III) del Código de Procedimiento Civil.-- Justicia, etc.-- La Paz, 17 de octubre de 1988.-- Fdo. Elías Bustillos Vargas.- Abogado Fdo. Ilegible.--

AUTO CURSANTE A FOJAS OCHENTA Y CINCO DE OBRADOS.-- A 18 de octubre de 1988.-- VISTOS: De conformidad a los Arts. 124 y 125 del Código de Procedimiento Civil, más el acta de juramento cursante a fs. 84, procédase a la citación del demandado Oscar Candia Ayala, mediante edictos y sea con las formalidades de ley en un órgano de prensa autorizado por la H. Corte Superior de Justicia.-- Fdo. Dr. Edwin Aguilera Jove, Juez Séptimo de Instrucción en lo Civil.-- Ante mí, Juan Vargas Céspedes, Actuario del Juzgado Séptimo de Instrucción en lo Civil.--

P.O. del Sr. Juez 7mo. de Instrucción en lo Civil
Ante Mí: Juan Vargas Céspedes
ACTUARIO DEL JUZGADO 7mo. DE INSTRUCCION EN LO CIVIL
Sello: DISTRITO JUDICIAL DE LA PAZ - BOLIVIA
Juzgado 7mo. de Instrucción en lo Civil

Guía Profesional

MEDICOS

Dr. GUILLERMO SUAREZ TEJADA, MEDICO UROLOGO. Enfermedades y cirugía de riñones, vejiga, próstata, etc. Venéreas. Problemas sexuales. Urología Infantil. Consultorio: Edif. Cine Monje Campero. Primer Piso. Telf. 326703. Domicilio: Telf. 785617. Consultas, 18 a 20 horas.

Dr. ALFREDO RAMIREZ TORRICO.
CIRUJANO UROLOGO

Estudios Universidad de Chile.
Cirugía y enfermedades de riñones, vejiga, próstata, genitales e infertilidad. Enfermedades venéreas y sus complicaciones.
Avenida Camacho 1377, 2do piso, Of. Nº 4. Teléfonos 357219 y 364817. Horario: Días particulares de 16 a 19. Sabados de 11 a 12.

Dra. RUTH MALDONADO BALLON
Ginecología - Obstetricia

- Flujo vaginal anormales, hemorragias, tumores mamarios.
- Planificación familiar esterilidad.
- Conyugal, menopausia, examen pre-matrimonial, prenatal, partos, Orientación de la pareja.
- Consultorio: Edif. Herrmann. (frente al Cine Monje Campero). Piso 17 tardes 14 a 19 Hs. favor reservar hora. Teléfono 350040.

DR. FERNANDO ARMAZA AZCUI

MEDICINA INTERNA - INFECTOLOGIA
Enfermedades Infecciosas agudas y crónicas, VENEREAS, parasitosis, etc.
Consultorio: c. Ayacucho 320. Edif. Cine Scala, 3er piso Tel. 360893, Hs. 16 a 19 Domicilio Tel. 365449

CENTRO OTORRINOLARINGOLOGICO - RIOS BRAVO -

CORB
C.Pedro Salazar 550
Sopocachi
Tel. 373372
Casilla Postal 4071
La Paz

OIDO - NARIZ - GARGANTA
CLINICA - CIRUGIA
OTONEUROLOGIA
ALERGIAS RESPIRATORIAS
Diagnóstico y tratamiento de:
VERTIGO, DEFICIENTE AUDITIVO, PRESCRIPCION Y MEDICION DE PROTESIS AUDITIVAS

HORARIO DE ATENCION:
lun. a vier. de 8:30 - 12:00 y 15:00 - 20:00
EMERGENCIAS: BUSCAMOVIL
321636 - 320844

Dr. CARLOS FLORES DE LA RIVA
CIRUJANO PROCTOLOGO

Enfermedades Anorectales (HEMORROIDES)
Cirugía an base a (FRIO) Criocrugía es utilizada en hemorroides internas y externas. Fisura anal, Fistula y Cáncer colorectal.
Tratamiento de las enfermedades proctológicas por medio de (RAYO LASER). Procedimientos sin dolor, sin complicaciones, ventajosos,rápidos y modernos.
DIRECCION: Av. Arce 2355 - Edif. COBIJA
TELEFONOS: Consultorio 341946 - Domicilio 325639
Atención de Hrs. 10:00 a 12:00 y de 14:00 a 19:00

Dr. JORGE ABULARACH. B
MEDICO UROLOGO

Enfermedades de Riñones, Vejiga, Próstata, Genitales. Ed. Mariscal Ballivián 4 piso, Calle Mercado Tel: 321244-793968.
De Hs. 15 a 18.

CENTRO MEDICO DE ESPECIALIDADES "LA PAZ"

Avenida 6 de Agosto Nº2380 Tel. 343261 Buscamóvil 810136-8
GINECOLOGIA-MASTOLOGIA , Dr. Edgar Tapia Arroyo
Especializado en Glándulas Mamarias
-CIRUGIA GENERAL Y GASTROENTEROLOGIA. Dr. Edgar Ledezma Gálvez
- PEDIATRIA Y NEONATOLOGIA Dr. Alfredo Rodríguez Vargas.
- NEUROLOGIA Y NEUROCIRUGIA Dr. Edgar Arana Rada.
- TRAUMATOLOGIA Y ORTOPEDIA Dr. Alberto Romero Cruz.
- CIRUGIA PLASTICA Y ESTETICA Dr. Ricardo Ayala Rojas.
- ANATOMIA PATOLOGICA Y CITOPATOLOGIA Dr. Alonso Padilla Villalta.
- LABORATORIO CLINICO E INMUNOLOGICO Dr. Jaime Quintanilla Aguirre.

DENTISTAS

PLACAS, CORONAS Y PUENTES DENTALES
Sección Reparaciones Inmediatas

Roturas, trizaduras, transformaciones, reposición y cambio de dientes, ganchos, refuerzos, etc. SOMOS UNICOS. Clínica Dental "CENTRAL". Edificio "Libertad Of. 707. Teléfono 3-43860

DR. RAUL BURGOA V.
CIRUJANO DENTISTA
IMPLANTES DENTALES

Dentaduras fijas IMPLANTADAS. Puentes fijos en extremo libre. PORCELANA, ORTODONCIA a niños y adultos. ANESTESIA GENERAL. RAYOS LASER.
Av. Camacho 1277 1277 Edificio Krsul 3er. piso sala 301; (Ex Hotel La paz) fonos: 365851; Consultorio; FAVOR RESERVAR HORA 320058 Domicilio. Emergencias.

LABORATORIOS

Dr. RUBEN TEJADA ANDRADE : Laboratorios de análisis clínico "Roux". Análisis de Sangre en general, bioquímica, orinas, heces, L.C.R. jugos gástricos y duodenal, pruebas de embarazo parasitológicos y bacteriológicos. Dirección: Edif. Mariscal de Zepita, Av. Mariscal Santa Cruz Nº 861. Esq. Pasaje peatonal Bloque "A" 2do. piso Of. 201 entre plazas San Francisco y Pérez Velasco Tels. Lab. 324528 Tel. Dom: 321122 Casilla 2665.

AUDITORES

Lic. SATURNINO MORALES QUIROGA
Matemático Actuarial
Auditor Financiero

Universidad Mayor de San Andrés, Universidad Complutense de Madrid.
Elaboración de trabajos Matemático-Actuariales. Determinación de Reservas Matemáticas necesarias para compañías de seguro privado y Seguros Sociales.- Estudio de Factibilidad empresarial. Dictamen y Auditorías sobre seguros de Vida, Invalidez, Vejez, Muerte, Cesantía, Amortización de Préstamos. Asesoramiento técnico en general. Edificio Mariscal de Ayacucho piso 11. oficina Nº 1.110 Telf. 371569.

Bus americano nuevo 40 asientos vendo precio de ocasión. Verlo y tratar en garaje de estacionamiento Federico Zuazo # 1885.

AGENDA

PRESENCIA, Av. Mariscal Santa Cruz Edificio Esperanza 2º piso, teléfonos: CENTRAL 372344-351998

LA PAZ
ESTABLECIMIENTOS FARMACEUTICOS
PARA EL VIERNES 4 DE NOVIEMBRE

EL INDIO C. Colón Nº 610, Tel. 325914; **YUNGAS** C. Yungas Nº 134, Tel. 379620; **ROSARIO** Av. Mariscal Sta. Cruz, Tel. 374465; **VICTORIA** C. Pedro Salazar Nº 278, Tel. 362375; **LANDAETA** C. Landaeta Nº 311, Tel. 374940; **VIRGEN DE FATIMA** C. Héroes del Acre Nº 1643, Tel. 35...; **DIAZ ROMERO** C. Díaz Romero Nº 1431, Tel. 343104; **UNIVERSO** Plaza Uyuni, Tel. 354...; **PERALTA** Av. Tejada Sorzano Nº 933; **VIRGEN DE LA MERCED** Av. Pasos Kanqui Nº 1681; **STO. DOMINGO** Av. Pando Nº 140, Tel. 322425; **SUMA KOLLA** C. Mejillones Nº 810, Tel. 3711...; **TUMUSLA** C. Tumusla Nº 569; **MENDEZ** Av. Buenos Aires Nº 1025, Tel. 362101; **YEROVI** Av. Siles Centro Comercial Bolivar, Tel. 7832...; **LATINA** C. 21 Calacoto Edif. S. Miguel, Tel. 791691; **GIMARIN** Av. General Lanza Nº ... Achumani, Tel. 790671; **LITORAL** Av. 12 de Octubre Nº 36, Tel. 810448; **SATELITE** Plan 561 ... 1 B Nº 1244; **GALENO** Almirante Grau Nº 594, Tel. 327560

TELEFONOS DE TERMINAL DE BUSES LA PAZ

Informaciones Terminal de Buses Tels. 367... 367276.. Transportes **KORILAZO** Tel. ... Transportes **AROMA** Tel. 357449. Pullman "NOBLEZA" Tel. 361427. Pullman **ATLAS** Tel. ... Pullman **AVAROA** Tel. 327096. Flota **COPACABANA** Tel. 366783. Pullman **BOLIVIA** Tel. ... Pullman **URUS IMPERIAL** Tel. 350793. Flota **RELAMPAGO**, Tel. 369758. Flota **ANDINO** 320471. Flota **EL DORADO**, Tel. 359153. Flota **SAN FRANCISCO** Tel. 378084. Flota **ORURO** Tel. ... Flota **BUSTILLOS** Tel. 326894. Pullman **PUNA** ... Tel. 377909. **FLOTA PANAMERICANA** Tel. ... Transportes **LITORAL** Tel. 358603. Transportes **INQUISIVI** Tel. 341050. Pullman **URKUPIÑA**, ... 353214 Transportes **COPACABANA**. Tel. ... Transportes **6 DE AGOSTO** Tel. 320542. Transportes **SAN LORENZO**. Tel. 328911. Transportes **VELOZ DEL SUD** Tel. 323146. Transportes **CISNE** ... 362321 Transportes **EL CONDOR** Tel. ... Transportes **LA PAZ** Tel. 377443 Pullman **AMERICA** Tel. 352113. Autobuses **POTOSI**: ... 355485. Transportes 10 **DE NOVIEMBRE** ... 361138.

TELEFONOS DE URGENCIA

HOSPITAL DE CLINICAS Maternidad Tel. ... **TRANSITO** Tel. 371224 y 371220. **ASISTENCIA PUBLICA** Tel. 118 - 376668. **MATERNIDAD** ... 314414 **NEUROCIRUGIA** Tel. 320728. **PENSIONADO** Tel. 322823. **BOLIVIAN POWER Co. RECLAMOS** Tel. 354357. **BOMBEROS** Tel. ... 378469. -119. **HOSPITAL DE CLINICAS CENTRAL** Tel. 376472. **ATENCION DE PARTO DOMICILIARIO** Tel. 360700 **RADIO PATRULLA** Tel. 110. **AASANA** (Aeropuerto Informaciones) Línea Piloto Tel. 810122. **SAMAPA** Tel. ... **DIRECCION NAL. DE INVESTIGACION** ... 356124 y 125128. **ESTACION CENTRAL** Tel. ... 3525... **BUSCAMOVIL** Central Maestro, Tel. ... **INSTITUTO NACIONAL DE FARMACODEPENDENCIA (INIF)** Tel. ... Atención las 24 horas del día.

H. MUNICIPALIDAD DE LA PAZ

TELEFONO DEL RETEN Tel. ... **MUNICIPAL DE EMERGENCIA** Tel. ... 375266 **TASA** Reclamos Tel. 133. Informaciones Tel. 104 **SEÑORITA HORA** Tel. 117 y L... **DISTANCIA EXTERIOR** Tel. 356700 Interior 101 **INFORMES** Tel. 350211.

PRESENCIA

Director: Armando Mariaca V.
Subdirector: Raúl Rivadeneira P.
Iefe de Redacción: Jesús Urzagasti A.

Presupuesto nacional y expectativas sociales

Mientras el gobierno se encuentra abocado a la con-usión del presupuesto general para la gestión de 1989, las ganizaciones de trabajadores, agrupadas en la Central orera Boliviana, han mostrado "preocupación por el puro gubernamental" de que se apruebe la ley financiera ha reiterado, una vez más, su propósito de plantear, otra ez, su "pliego nacional" que contempla varios puntos de terés para la clase trabajadora y donde, por supuesto, no stá ausente el problema salarial.

Desde hace muchos días, a nivel de varios ministerios, e habla del presupuesto nacional de la nación; pero, al acerlo, se toca - directamente o no - el problema salarial n especificar, clara y terminantemente, que el presupues-, en caso de contemplar algún incremento salarial sólo se eferiría al sector público. Parecería que - a propósito o por gnorancia - algunos funcionarios del gobierno omiten cier-as aclaraciones que, al no hacerlas, crean expectativas alsas en muchos grupos de trabajadores y, por supuesto, crean también preocupación en otros sectores de la po-blación porque, conforme expresan conceptos algunos ministros, parecería que se prepara un aumento general, por decreto, de sueldos y salarios.

Aclaraciones o afirmaciones sobre sumas a invertirse en el desarrollo o índices de crecimiento que se espera con-seguir o que la inflación será nada más que de un 10% y otros detalles, no despejan dudas; por el contrario, algunos datos optimistas - no habiendo razones valederas para ello - alientan esperanzas que, lógicamente, se espera verlas concretadas.

La realidad es que el costo de vida ha subido en este país en proporciones mayores a las que señalan las esta-dísticas. Hay nuevas presiones sobre el salario porque se presentan nuevos factores que "integran" la canasta fami-liar y que requieren, de todos modos, - especialmente para los sectores más deprimidos económicamente - un presu-puesto extra que, en algunos casos, se ha convertido en "fundamental" de semana en semana (caso de loterías, bingos y otros juegos de azar) y que dan lugar, quiérase o no, a que los presupuestos familiares hayan cambiado sus-tancialmente puesto que, en casos, ese nuevo gasto sig-nifica un 10 y hasta un 20% del sueldo o salario percibido.

Son muchos los factores que concurren para demandar un aumento de sueldos y salarios; pero, evitando el ingresar en nuevos procesos hiperinflacionarios. Esos incrementos no pueden ni deben hacerse "por decreto" ni con carácter general, puesto que sería repetir lo ocurrido entre noviem-bre de 1982 y julio de 1985; en otras palabras, la aprobación de un decreto implica la preparación del siguiente y, así, continuar una cadena interminable donde se percibe sólo papel moneda cuyo valor adquisitivo es cada vez menor. Aumentos de sueldos y salarios son urgentes y necesarios, pero en base a las reales posibilidades de cada empresa o institución y para fortalecer el sueldo o salario, no para res-tarle poder de compra.

Manipulación de símbolos

La palabra "manipulación" ha desplazado su significado lla-no de "ejecución de operaciones manuales" hacia el sentido de manejo antojadizo, caprichoso de ideas, hechos y sentimien-tos. Se entiende mejor esta acepción en el campo de las comu-nicaciones sociales, donde se manifiestan y defienden los inte-reses mezquinos con la práctica de la distorsión de informa-ciones, falseamiento de datos, divulgación de mentiras y otros recursos inmorales.

El terreno de la lucha política está plagado de manipulacio-nes de todo jaez: desde la falsa promesa de solución rápida -como por arte de magia- de los grandes problemas económi-cos y sociales, hasta el arbitrario y malintencionado -o simple-mente ignorante- uso de símbolos muy caros a los sentimien-tos religiosos de nuestro pueblo.

Está todavía fresca en la memoria de muchos bolivianos la frase: "Dios es nacionalista" con que un ex dictador pretendía hacer cómplice al Supremo Hacedor de sus lamentables desa-tinos.

En campañas proselitistas preelectorales de los últimos diez años, se ha abusado de imágenes sagradas, como la del Señor del Gran Poder, para atraer los votos del electorado creyente.

A través de un canal de televisión, se ha difundido hace po-co el "spot" propagandístico de un partido, donde el candidato en ciernes se jacta de contar con el "apoyo de Dios" para lo-grar sus objetivos proselitistas.

Las campañas políticas pueden echar mano de muchos procedimientos del llamado "mercadeo social" de la política. Necesitan para esto un poco de imaginación, otro poco de ta-lento y una pizca de buen gusto y, claro está, una fuerte in-versión económica. Con estos elementos, tal vez logren con-quistar al electorado, pero ningún derecho les asiste de mano-sear los símbolos sagrados ni de atribuirle a Dios concomitan-cias políticas de las que El está muy lejos, y que sólo revelan falta de imaginación, carencia de talento y un inocultable mal gusto de parte de los manipuladores.

Dios nos habla cada día

EL ADMINISTRADOR ASTUTO

Jesús dijo también a sus discípulos: "Había un hombre rico que tenía un mayordomo y vinieron a acusarlo de que estaba malgastando sus bienes. Lo mandó llamar y le dijo: '¿Qué es lo que me dicen de ti? Dame cuenta de tu administración, porque ya no podrás seguir en tu puesto'.

El mayordomo pensó entonces: '¿Qué voy a hacer ahora que mi patrón me quita mi puesto? Trabajar la tierra es superior a mis fuerzas, y pedir limosna me daría vergüenza. Ya sé lo que voy a hacer para que, al dejar el puesto, tenga gente que me reciba en su casa'.

Llamó uno por uno [illegible] que le debían a su patrón y dijo al primero: '¿Cuánto le debes a mi patrón?' Le contestó: 'Cien barriles de aceite'. Dijo el mayordomo: 'Toma tu recibo, siéntate y escribe rápido: cincuenta'. Después dijo a otro: 'Y tú ¿cuánto debes?' Contestó: 'Cuatrocientos quintales de trigo'. El mayordomo le dijo: 'Toma tu recibo y escribe trescientos'.

El patrón admiró la manera de obrar tan inteligente de su mayordomo ladrón: en efecto, los de este mundo son más astutos que los hijos de la luz para tratar a sus semejantes."

[illegible] 1-8

REFLEXIONEMOS JUNTOS

El mayordomo supo descubrir que los amigos duran más que el dinero. No somos dueños sino mayordomos de nuestros bienes y su mejor administración será la que beneficie a todos.

La función social de la propiedad

Por Ricardo Ocampo

En su artículo 7, inciso i) la actual Constitución Política del Estado señala como derecho fundamental la de "la propiedad privada, individual y colectivamente, siempre que cumpla con una función social". Este es uno de los muchos conceptos que se debe revisar a fondo. El precepto es condicional y sujeto a numerosas observaciones, recordando de paso las circunstancias históricas en que fue incorporado a nuestra Carta Fundamental. Si la propiedad privada, individual o colectiva, debe cumplir una función social de la cual puede deducir impuestos, ocupándose de lo que no le corresponde, ¿cuáles serían entonces las funciones del Estado?

La propiedad privada debería ser inviolable mientras cumpla con su función básica que es la de generar utilidades y reinvertirlas en su campo específico de acción, pagando los impuestos que debe al Estado sin deducción alguna de tributos, para que sea el Estado el que cumpla la función social que le es privativa, y de este modo se haga merecedor de la gratitud y el reconocimiento de los ciudadanos, mientras que la empresa o propiedad privada le transfiere en forma de impuestos lo que le debe.

Se ha hecho costumbre en nuestro país que los empresarios privados cumplan con una función social como si fueran personas o entidades de beneficencia, privando al Estado de lo que en justicia le pertenece, y despojándolo de sus atribuciones fundamentales. Un Estado débil, por escasez de recursos que son destinados por los empresarios al cumplimiento de funciones sociales, no les puede imponer nada puesto que todo se lo debe, y de este modo la gratitud y el reconocimiento de la ciudadanía no son para el Estado sino para los empresarios.

La "privatización" se ha convertido en Bolivia en una palabra casi ofensiva y peyorativa, como dando a entender que todo lo debe hacer un Estado carente de recursos. Es acaso por ese motivo que se execra al Estado y a la empresa privada en forma simultánea. Al primero porque no cumple una función social aceptable y al segundo por acumular utilidades que, a juicio de los trabajadores, debieran ser repartidas individualmente, de modo que a cada uno le toque lo que cree que le pertenece, por el simple motivo de pertenecer a las planillas de la empresa de propiedad individual y colectiva.

Este problema genera la suspicacia de que en Bolivia los propietarios privados ganan más de lo que deben o sea que evaden los impuestos que deben pagar al Estado para que este pueda cumplir con su función social, y de este modo logran en casos aislados el reconocimiento de fracciones privilegiadas de la comunidad nacional.

Lo de que la propiedad privada debe cumplir una función social se presta a muchas interpretaciones, pues comparten esta condición el dueño de un modesto rancho de calamina en la falda de un cerro y el propietario unipersonal o accionista de una empresa industrial importante. El primero sólo tiene derecho a compartir su modestísima vivienda con sus familiares, si los tiene a su cargo, y el segundo está sometido a una serie de regulaciones que de una manera general benefician más al trabajador que a los propietarios.

La Constitución Política en actual vigencia data de 1967, pero conceptualmente recoge en los substancial la aprobada por la Convención de 1938, cuando las condiciones del país eran totalmente distintas. Estaba a punto de estallar la Segunda Guerra Mundial. Y el país estaba aún exangüe después de la Guerra del Chaco. Existía el grave problema de relocalizar a los veteranos que retornaban del frente de batalla sin trabajo, y actuaban en torno a Busch una pléyade de intelectuales y doctrinarios que habían manado simultáneamente de las fuentes antagónicas de las grandes alianzas de potencias en pugna, y la anemia económica del país estaba provocada por los grandes empresarios mineros que repatriaron sus utilidades o las pagaron en proporciones mínimas, aparte, por supuesto, del infame comportamiento de la Standard Oil que abasteció, mediante la Argentina, de todos los carburantes y lubricantes que necesitaba el Paraguay para movilizar a su Ejército en contra del nuestro, lo cual nos costó la vida de aproximadamente 50.000 jóvenes varones y un cuarto millón de kilómetros cuadrados que dábamos por nuestros.

La Constitución Política en vigencia no requiere de parches y reformas superficiales sino de una revisión a fondo, noción por noción y palabra por palabra. Sólo así tendremos una Carta Fundamental, adecuada a los requerimientos del tiempo en que nos ha tocado vivir.

La NOTA del día

Señor ministro de ASUNTOS CAMPESINOS:

La experiencia nuestra que en nuestro país hay palabras, programas, objetivos y políticas de desarrollo que, por bien intencionadas que sean dichas o concebidas, se las lleva el viento; ese es el caso del AGROPODER, un programa que, además, se convirtió en una especie de esperanza no sólo para los hombres del campo sino para todo el país porque se pensó que, finalmente, se había concebido un medio, un sistema, un programa para darle estructura realizable a la misma Reforma Agraria, para hacer de la actividad agropecuaria un medio de desarrollo del país.

El término "agropoder" fue utilizado por el gobierno mientras convenía; ¿qué pasó en realidad? ¿Era simplemente un anuncio demagógico y populista? ¿Era una forma de "marear" a la colectividad con esa palabrita algo rimbombante? Estas y muchas otras preguntas se hace la colectividad, pero nadie las responde.

El país requiere, y con urgencia, emprender caminos que permitan su desarrollo; el factor agropecuario precisa urgente atención tanto en el campo de créditos como de asesoramiento técnico para mejorar -cuantitativa y cualitativamente- la producción, para dejar, por lo menos en el campo de los alimentos, la dependencia. Hacer realidad la agroindustria, mediante el desarrollo de la agropecuaria, debería ser uno de los mayores objetivos del gobierno; en otras palabras, concretar en realizaciones el agropoder tan publicitado y decantado en momentos de conveniencia política.

Atentamente,

Santiago

Carta Apostólica Mulieris Dignitatem

(Capítulo VI)

La maternidad según el espíritu

21. La virginidad en el sentido evangélico comporta ***la renuncia al matrimonio y, por tanto, también a la maternidad física.*** *Sin embargo, la renuncia a este tipo de maternidad que puede comportar incluso un gran sacrificio para el corazón de la mujer, se abre a la experiencia de una maternidad en sentido diverso: la maternidad* ***"según el espíritu"*** *(cf.* ***Rom 8, 4***). *En efecto, la virginidad no priva a la mujer de sus prerrogativas. La maternidad espiritual reviste formas múltiples. En la vida de las mujeres consagradas que, por ejemplo, viven según el carisma y las reglas de los diferentes Institutos de carácter apostólico, dicha maternidad se podrá expresar como solicitud por los hombres, especialmente por los más necesitados: los enfermos, los minusválidos, los abandonados, los huérfanos, los ancianos, los niños, los jóvenes, los encarcelados y, en general, los marginados.* ***Una mujer consagrada encuentra de esta manera al Esposo,*** *diferente y único en todos y en cada uno, según sus mismas palabras: "Cuanto hicisteis a uno de éstos... a mí me lo hicisteis"* ***(Mt 25, 40).*** *El amor esponsal comporta siempre una disponibilidad singular para volcarse sobre cuantos se hallan en el radio de su acción. En el matrimonio esta disponibilidad -aún estando abierta a todos- consiste de modo particular en el amor que los padres dan a sus hijos. En la virginidad esta disponibilidad está abierta a* ***todos los hombres, abrazados por el amor de Cristo Esposo.***

En relación con Cristo, que es el Redentor de todos y de cada uno, el amor esponsal, cuyo potencial materno se halla en el corazón de la mujer esposa virginal, también está dispuesto a abrirse a todos y a cada uno. Esto se verifica en las Comunidades religiosas de vida apostólica de modo diverso que en las de vida contemplativa o de clausura. Existen además otras formas de vocación a la virginidad por el Reino, como, por ejemplo, los Institutos Seculares, o las Comunidades de consagrados que florecen dentro de los Movimientos, Grupos o Asociaciones; en todas estas realidades, la misma ***verdad sobre la maternidad espiritual*** *de las personas que viven la virginidad halla una configuración multiforme. Pero no se trata aquí solamente de formas comunitarias, sino también de formas extracomunitarias. En definitiva la virginidad, como vocación de la mujer, es siempre la vocación de una persona concreta e irrepetible. Por tanto, también la maternidad espiritual, que se expresa en esta vocación, es profundamente personal.*

Sobre esta base se verifica también un ***acercamiento específico entre la virginidad*** *de la mujer no casada y* ***la maternidad*** *de la mujer casada. Este acercamiento va no sólo de la maternidad a la virginidad -como ha sido puesto de relieve anteriormente- sino que va también de la virginidad hacia el matrimonio, entendido como forma de vocación de la mujer por el que ésta se convierte en madre de los hijos nacidos de su seno. El punto de partida de esta segunda analogía* ***es el sentido de las nupcias.*** *En efecto, una mujer "se casa" tanto mediante el sacramento del matrimonio como, espiritualmente, mediante las nupcias con Cristo.* ***En uno y otro caso las nupcias*** *indican la "entrega sincera de la persona" de la esposa al* ***esposo.*** *De este modo puede decirse que el perfil del matrimonio tiene su raíz espiritual en la virginidad. Y si se trata de la maternidad física ¿no debe quizás ser ésta también una maternidad espiritual, para responder a la verdad global sobre el hombre que es unidad de cuerpo y espíritu? Existen, por lo tanto, muchas razones para entrever en estos dos caminos diversos -dos vocaciones diferentes de vida en la mujer- una profunda complementariedad e incluso una profunda unión en el interior de la persona.*

"HIJOS MIOS, POR QUIENES SUFRO DE NUEVO DOLORES DE PARTO"

22. El Evangelio revela y permite entender precisamente ***este modo de ser de la persona humana.*** *El Evangelio ayuda a cada mujer y a cada hombre a vivirlo y, de este modo, a realizarse. Existen, en efecto, una total igualdad respecto a los dones del Espíritu Santo y las "maravillas de Dios"* ***(Act. 2,11).*** *Y no sólo esto. Precisamente ante las "maravillas de Dios" el Apóstol-hombre siente la necesidad de recurrir a lo que es por esencia femenino, para expresar la verdad sobre su propio servicio apostólico. Así se expresa Pablo de Tarso cuando se dirige a los* ***Gálatas*** *con estas palabras:* ***"Hijos míos, por quienes sufro de nuevo dolores de parto" (Gál 4,19).*** *En la primera* ***Carta a los Corintios (7,38)*** *el apóstol anuncia la superioridad de la virginidad sobre el matrimonio -doctrina constante de la Iglesia según las palabras de Cristo, como leemos en el* ***evangelio de San Mateo (19,10-12),*** *pero sin ofuscar de ningún modo la importancia de la maternidad física y espiritual. En efecto, para ilustrar la misión fundamental de la Iglesia, el Apóstol no encuentra algo mejor que la referencia a la maternidad.*

Cómo desarmar la bomba de la deuda

Por Christopher L. Culp

The Freeman Foundation for Economic Education)

La bomba de la deuda internacional sigue su marcha. Los líderes de los países industrializados, "G-7", se reunieron recientemente en Montreal con el motivo de elaborar un plan para frenar la crisis, pero sus esfuerzos fracasaron, como han fracasado todos los demás intentos desde que surgió el problema en el 1982. La bomba continúa y, con las propuestas que se están considerando, más nos vale prepararnos para la gran explosión.

El ministro de hacienda japonés, Miyazawa, sugirió en la reunión cumbre de los G-7 que se obligará a los países deudores, especialmente a los latinos, a transferir parte de su moneda en reserva al Fondo Monetario Internacional, el cual administraría los pagos de cuentas. Alternativamente, el presidente francés Francois Mitterrand ha propuesto sencillamente perdonar los préstamos pendientes.

Ninguna de las dos opciones es muy atractiva. Las propuestas de Miyazawa y Mitterrand no cambiarían las condiciones en los países deudores que crearon la crisis. Ambas intentan cubrir la bomba de la deuda con una cortina, con la esperanza de que la bomba se desarme sola. La verdadera solución requiere una reconstrucción total del sistema del crédito internacional.

Para reconstruir el sistema, los países en desarrollo deben sustituir la planificación central por una economía de mercado, con énfasis en el espíritu emprendedor y protección al derecho de propiedad y contrato. El desarrollo permitirá a los países en deuda a desarmar la bomba ellos mismos.

Un sector privado robusto es indispensable para el desarrollo económico. Pero, en muchos países del Tercer Mundo, dominan las empresas estatales, adormecidas e ineficientes. Las estatales deben ser transferidas a los que puedan convertirlas en empresas productivas y así eliminar la carga que representan al tesoro público.

La desestatización fortalecerá el mercado de valores. Permitirá vender y comprar los activos de las empresas con mayor facilidad. Así se podrán usar para satisfacer la demanda del consumidor con mayor eficiencia, creando superávits donde hoy sólo existen déficits.

Cuando una compañía privada tiene dificultades en pagar sus créditos, a menudo ofrece acciones a cambio de reducciones en las deudas. Asimismo podrían actuar las empresas estatales, transferidas al sector privado. El canje de la deuda exterior por una mayor participación en las empresas locales puede ayudar a detener la fuga de capital, uno de los mayores obstáculos al desarrollo.

Cuando la devolución sobre la inversión es tan baja en un país que el público prefiere invertir su capital en el extranjero, se produce una pérdida neta de capital. En la Argentina, por ejemplo, el porcentaje de devolución es tan bajo que los créditos para el desarrollo a menudo se reinvierten en los Estados Unidos.

La desestatización y el canje de deuda por participación pueden parar la fuga de capital. En Chile, éstas formaron gran parte del plan liberalizador que redujo la deuda chilena del 1986 al 1987 por un once por ciento del producto doméstico bruto. Los canjes de deuda por participación en el período fueron de 977 millones de dólares, mientras que otras inversiones directas -animadas por las mejores tasas de devolución- ascendieron a 340 millones. En el 1987, la tasa de crecimiento llegó al 5.7 por ciento, comparado con una tasa negativa del 14.1 por ciento en el 1982.

La mejor manera de fomentar el desarrollo consiste en darle un mayor papel al sector del mercado. Para ayudar a los países endeudados a salir de su crisis, debemos movernos a ganarse su dinero.

A MANO ALZADA

Por Rulo Vali

Cartas a PRESENCIA

Debe apoyarse al Centro de Investigaciones Geopolíticas

Señor Director:

La Geopolítica es una ciencia nueva, que estudia la geografía bajo la acción de los hombres que gobiernan los pueblos.

El territorio, la geografía y la política determinan la vida, el progreso, desarrollo y destino de los pueblos "constituidos" en Estado soberano.

La política, es decir los gobernantes con su acción sabia, sistemática, planeada y organizada conduce a los pueblos, aprovechando la geografía, el territorio y los recursos naturales para alcanzar metas superiores de desarrollo, prosperidad y felicidad sin límites a lo largo de su existencia.

Tal es la trascendencia útil y práctica de la Geopolítica, que ningún político ni sociólogo puede ignorarla o infravalorarla. La Geopolítica es, pues, una ciencia básica para el hombre que se llama político y se siente político.

El político es aquel que sabe las necesidades y los asuntos de su país, y consagra altruistamente sus capacidades y su vida al servicio de su país.

Mientras Bolivia que, rutinariamente, hacia su vida sin visión geopolítica, Diego Portales, gobernante hábil y de visión geopolítica, estudió los asuntos de su país y el futuro que podía preverse. Planeó, pues, un buen futuro y tomó decisiones para condicionar ese futuro y la grandeza de Chile...

¡Gobernar no es solamente firmar papeles y pelear entre políticos. Gobernar es saber, estudiar, trabajar, amar a Bolivia!

¡Con el avance de las ciencias y las técnicas surge la Geopolítica en nuestro tiempo para facilitar la existencia humana, que los ciudadanos no debemos ignorar, mucho más si aspiramos a ser "candidatos"... Candidatos de cualquier manera y como quiera...!

Por estas consideraciones el Centro de Investigaciones Geopolíticas de Bolivia tiene que crecer y recibir el apoyo de los intelectuales y entidades para mantener vigorosa la antorcha de luz que condicione el futuro triunfante de Bolivia.

Dr. Cristóbal Suárez Arnez

Según expertos soviéticos

Objetivo de la Perestroika es lograr una sociedad totalmente democrática

MOSCU, 3 (EFE).- El objetivo de la "perestroika" (reestructuración), a largo plazo, es llegar en la Unión Soviética a una "sociedad totalmente nueva y democrática" al nivel de los ideales de la revolución de octubre de 1917, explicaron hoy varios expertos soviéticos.

En una conferencia de prensa presidida por Nikolai Shishlin, alto funcionario del Comité Central del Partido Comunista de la URSS (PCUS), y a la que asistieron, entre otros, Otto, Latsis, vicedirector de la revista ideológica del Comité Central del PCUS, "Kommunist", el académico Valery Savitski y el director del Instituto de Historia, Anatoly Novotseltsev, se abordaron los distintos aspectos del programa de reformas en la URSS.

Latsis dijo que el principal cambio en el modelo económico de la "perestroika" es que se ha llegado a la conclusión de que sin "economía de mercado es imposible la economía planificada" y que la URSS no estaba dispuesta a ignorar más al mercado, al tiempo que Shishlin destacó que las reformas política y económica, deben ser simultáneas para que funcionen.

Según Latsis, en la industria soviética ha crecido notoriamente el rendimiento laboral en los últimos tres años, la producción agropecuaria (carne y leche) ha aumentado, y se ha logrado un gran progreso en la aceleración de la construcción de viviendas.

Pero el periodista, experto en temas económicos, recalcó que estos avances se dan, sin embargo, en condiciones de desabastecimiento del mercado interno y un empeoramiento de la calidad de vida cotidiana, debido, especialmente, a los precios del comercio exterior y a las grandes dificultades que padece el Estado soviético por la disminución de sus ingresos de la venta de alcohol por la campaña antialcohólica.

"Ahora, para una persona sencilla, la situación es que la economía funciona mejor, pero la vida cotidiana no mejora, éstas son dificultades reales que la perestroika deberá superar", dijo Latsis.

Advertencia

Si la URSS no desmantela radar EE.UU. aumentará sus arsenales

WASHINGTON, 3 (EFE).- Ante la negativa soviética a desmantelar su radar de Krasnoyarsk (Siberia Central), el Pentágono sugiere un posible aumento del arsenal estratégico estadounidense, el desplegue de un sistema antimisiles localizado y la acelerada realización de pruebas de la "Guerra de las Galaxias" (IDE).

Negarse a participar en futuras reuniones con la URSS sobre el cumplimiento del Tratado Antimisiles Balísticos (ABM) es otra de las opciones mencionadas por el Departamento de Defensa de EE.UU. en un informador secreto, del que se hizo eco hoy "The Washington Post".

La URSS rechaza la acusación norteamericana, pero suspendió la construcción del complejo radarístico el año pasado y, hace dos meses, su líder, Mijail Gorvachóv, ofreció convertirlo en un centro de cooperación internacional para investigaciones espaciales.

Washington rechazó esa oferta, al igual que una anterior por la cual la URSS hubiera desmantelado los componentes del radar si EE.UU. a su vez, se hubiese comprometido a respetar la interpretación tradicional, restrictiva, del tratado "ABM".

Este, que sólo permite el despliegue en tierra de un sistema antimisiles balísticos por país, restringe el desarrollo y pruebas de armas antimisiles espaciales, como las investigadas por el proyecto de iniciativa de defensa estratégica o "Guerra de Las Galaxias" del presidente Reagan, y prohíbe su despliegue.

En agosto pasado, el presidente Ronald Reagan decidió no declarar por ahora el radar de Krasnoyarsk como una "ruptura" soviética del "ABM", pero dijo que se reservaba el derecho de hacerlo en el futuro y pidió al Pentágono un estudio de las medidas que podría tomar EEUU en respuesta a la supuesta violación.

También indicó entonces que consultaría con el Congreso y los aliados de EE.UU. antes de decidir contramedidas. Es probable según el diario, que el informe definitivo se entregue a la Casa Blanca en el plazo de una semana. Las consultas con el Congreso podrían iniciarse muy proximamente.

uerzas afganas habrían disparado cohetes contra bases guerrilleras

POR BRYAN WILDER

ISLAMABAD, 3 (AP).- Pakistán derribó hoy un aza de combate afgano que penetró en su espacio aéreo en medio de versiones de que las fuerzas comunistas dispararon por menos seis cohetes soviéticos SS-1 contra bases de guerrilleros musulmanes cerca de la frontera con este país.

Voceros del gobierno dijeron que un avión pakistaní F-16 de construcción norteamericana derribó un MIG-23 soviético en la región noroeste de Pakistán, unos 225 kilómetros al oeste de Islamabad y cerca de la frontera con Afganistán.

Los voceros dijeron que el piloto fue capturado pero no se sabe si es afgano o soviético. Entretanto, los rebeldes asumieron el control del puesto fronterizo afgano clave de Torkham y del famoso paso Khyber después de dos días de combates, según dijeron fuentes diplomáticas occidentales.

Las fuentes añadieron en Islamabad que las fuerzas de Kabul dispararon por lo menos seis nuevos cohetes soviéticos "Scud" de largo alcance en un vano intento por salvar el puesto en cuestión.

Los choques cerca de la frontera con Pakistán se producen el mismo día en que Islamabad y Moscú se disponen a introducir una resolución de consenso en la Asamblea General de las Naciones Unidas, que subraya la necesidad de llegar a una "solución política global" en la guerra civil afgana de 10 años.

La Unión Soviética respalda el gobierno de Kabul y Pakistán apoya a los rebeldes Mujahedeen.

Por lo menos tres partidos de combatientes Mujahedeen, que tienen su base en Pakistán, dijeron haber participado en dos días de lucha que produjeron la captura ayer de Torkham.

La agencia oficial de noticias de Pakistán dijo que los rebeldes capturaron a unos 11 oficiales de ejército afgano y 110 soldados, además de un tanque, varios fusiles y granadas de mano.

Torkham, situada al pie del Paso Khyber, que desemboca en la provincia noroeste de Pakistán fronteriza con Afganistán, era una ruta clave hacia Kabul, la capital afgana controlada por los comunistas.

Cambios climatológicos podrían cambiar panorama agrícola mundial

VIENA, 3 (EFE).- Los cambios climatológicos podrían modificar considerablemente el panorama agrícola mundial en las próximas décadas, según un informe del Instituto para Análisis de Sistemas Aplicados (IIASA), que indica que en los próximos 20 años la temperatura en la Tierra, podrá subir más de cinco grados.

El instituto presentó hoy en Austria un informe sobre los efectos a largo plazo de las emisiones de dióxido de carbono sobre el clima y la agricultura, realizado en colaboración con el departamento de las Naciones Unidas competente para cuestiones ecológicas.

Estas emisiones, que producen un calentamiento del planeta conocido como "efecto invernadero", ha provocado una subida de las temperaturas de entre 0,3 y 0,7 grados centígrados en los últimos 70 años, y antes del año 2100 podrán haber causado una nueva subida de hasta 5.5 grados.

Este fenómeno podrá tener efectos favorables o nefastos para la agricultura, según las regiones, y por ello el IIASA pretende impulsar a los países a modificar sus prácticas y políticas agrícolas en función de los cambios climatológicos que se prevén, y propone una mayor cooperación internacional.

El estudio de IIASA ha sido realizado en zonas de Japón, Canadá, Australia, Finlandia, Islandia, la Unión Soviética, India, Estados Unidos, Brasil, Ecuador y Kenia.

CAMPAÑA ELECTORAL.- El vice presidente George Bush candidato por el Partido Republicano alza los brazos acompañado por Arnold Schwarzenegger durante un acto proselitista (Columbia, Ohio, Radiofoto AP).-

Autoridades soviéticas opinan que Bush ganará elecciones en EE.UU.

POR JOHN THOR DAHLBURG

MOSCU, 3 (AP).- Los soviéticos tienen un claro favorito en las elecciones presidenciales de la semana próxima en Estados Unidos. Desafortunadamente para ellos su nombre es Ronald Reagan, pero la Constitución no le permite un tercer periodo presidencial.

Mientras George Bush y Michael Dukakis desarrollan las últimas etapas de sus respectivas campañas antes de las elecciones del 8 de noviembre, los soviéticos aluden ya con cierta nostalgia al titular que estuviera en la Casa Blanca durante ocho años, y quien calificó a su país como un "imperio maligno" y que, en un improvisado comentario que quiso ser humorístico, dijo que lo bombardearía para enviarlo al limbo.

También esperan una victoria de Bush, pero sin mucho entusiasmo.

Un vocero del Comité Central del Partido Comunista, Nikolai V. Shishlin, dijo hoy en rueda de prensa: "No puedo decir que me hayan entusiasmado declaraciones ni de Bush ni de Dukakis cuando hablaron sobre las relaciones soviético-americanas".

"Creo que es el sidente Reagan q hace unos días brin mejor declaración respecto)", agregó.

Reagan, a quien vez el diario parti Pravda caricaturiz mo un vaquero con tes nucleares al cin presentado ahora como un fidedigno en negociaciones, junto con el presi Mijail S. Gorbacho goció el fin de los co nucleares de alcanc diano, e instigó ne ciones en Ginebra reducir en un 50 ciento las armas e tégicas de ambas s potencias.

Observadores Kremlin no han a do en las versiones ticiosas o declara oficiales soviéticas na inclinación cular en favor de B de Dukakis, m que distintos fun rios han admitido cautelosa imparc se basa en temores expresar alguna rencia por uno candidatos podría larlo como "el can del Kremlin", y ar sus posibilidades electo.

En Polonia

Partidarios de Solidaridad vivaron a Margaret Thatcher

POR MAUREEN JOHNSON

VARSOVIA, 3 (AP).- Mientras una multitud coreaba "solidaridad, solidaridad", la primera ministra británica Margaret Thatcher depositó hoy una ofrenda floral ante la tumba de un sacerdote asesinado, lo que provocó una expresión pública de sentimientos de oposición al gobierno.

La ceremonia, realizada en el segundo día de su visita oficial a este país, fue la más abierta demostración de simpatía de la funcionaria británica a los opositores. Inmediatamente después, la señora Thatcher se reunió por primera vez con el jefe del Partido Comunista de Polonia, general Hojciech Jaruzelski.

Unas 2.000 personas colmaban el lugar, cerca de la Iglesia Católica de San Estanislao Kotska, donde se encuentra la tumba del padre Jerzy Popielusko, asesinado en 1984 por cuatro policías secretos que luego fueron encarcelados.

Los asistentes hicieron el signo de la victoria con las manos y prorrumpieron en el himno "Dios vigila a Polonia", luego de que la señora Margaret Thatcher colocara una ofrenda de rosas azules, rojas y blancas, lirios y calas en la tumba, que ostenta una cruz de marmol con piedras unidas por una cadena.

La señora Thatcher, aparentemente conmovida, habló con los padres de Popielusko, Marianne y Wladyslaw, que son ancianos.

"Estamos profundamente agradecidos de que haya encontrado tiempo para venir aquí", dijo la señora de Popielusko. "Sabemos en lo hondo de nuestro corazón que ha estado con nuestro hijo amado, sabemos que apoya al pueblo sufriente de Polonia".

Religiosos que lucían el color amarillo del papado portaban pancartas de solidaridad. Una de ellas, gigantesca, decía en letras rojas sobre fondo blanco: "Solidaridad fue y será".

Previamente, en sus conversaciones con el primer ministro Mieczyslaw F. Rakowski, la señora Thatcher eludió un pedido para que occidente ayude a Polonia, dijeron funcionarios de su comitiva.

La ofrenda floral se produjo en medio de nerviosos tres y venires de funcionarios.

La Policía de seguridad contuvo a cientos de personas que se agolparon para ver a la señora Thatcher cuando recorrió un mercado de propiedad estatal y detuvo virtualmente las actividades del lugar.

La gente se acercaba a besarle la mano e incluso un adolescente le pidió un autógrafo en medio de empellones. Varias mujeres lloraban de emoción y muchas personas coreaban "bravo" y "Maggie, Maggie, Maggie".

COMPRO

Molino de Bolas
Capacidad 200 kls.
Teléfonos: 310112 - 310329

LOTERIA NACIONAL DE BENEFICENCIA Y SALUBRIDAD

COMUNICADO

Lotería Nacional de Beneficencia y Salubridad, con referencia a los juegos de Bingo en Sala y por Televisión, puntualiza nuevamente ante la opinión pública y los interesados los aspectos siguientes:

1º.- Lotería Nacional de Beneficencia y Salubridad, rige sus actos por mandato de la Ley de 23 de abril de 1928, que mantiene total vigencia.

2º.- En interpretación y aplicación de esta Ley, el gobierno constitucional del Gral. René Barrientos Ortuño, dictó el D.S. Nº 08245 de fecha 24 de enero de 1968, por el que se establece la distribución de utilidades para salud y beneficencia, de la venta de billetes de Lotería.

3º.- Por Reglamento aprobado mediante Resolución Suprema Nº 202658 de 17 de agosto de 1987, se dispuso la participación de los sectores de Salud, por medio de Lotería Nacional y de la Junta de Solidaridad y Desarrollo Social, en las utilidades de los Juegos de Bingo hasta un total de 17% (diecisiete por ciento).

4º.- Consiguientemente se puso en vigencia el Reglamento para los juegos de Bingo por Televisión con los mismos porcentajes, razón por la cual Lotería Nacional interviene sistemáticamente en su fiscalización.

5º.- Lotería Nacional de Beneficencia y Salubridad en conocimiento que algunos empresarios en diferentes ciudades del país, de manera ilegal y sin su autorización, efectivizan juegos de Bingo por Televisión; advierte a la opinión pública en general que no se responsabilizará de las anormalidades que pudiesen presentarse en la realización de dichos juegos.

La Paz, noviembre de 1988

DEPARTAMENTO DE PUBLICIDAD DE LOTERIA NACIONAL

(Sello) Departamento de Publicidad y Ventas de Lotería Nacional.- La Paz-Bolivia.

SOCIEDAD BOLIVIANA DE CEMENTO, S.A.
COMUNICADO A LOS SEÑORES ACCIONISTAS

De conformidad con lo resuelto en la Junta General Extraordinaria de Accionistas, celebrada el 27 de septiembre de 1988, y en cumplimiento a lo dispuesto por la segunda parte del artículo 255 del Código de Comercio, se reitera a los señores accionistas que tengan interés en suscribir nuevas acciones, en proporción al número de acciones que poseen según el Libro de Registro de Accionistas, pasar por nuestras oficinas ubicadas en la calle Mercado Nº 1075, primer piso, para ejercer su derecho preferente en el plazo de 30 días computables a partir del 6 de noviembre de 1988, y consiguientemente cancelar el valor de las acciones que deseen suscribir.

La Paz, 4 de noviembre de 1988

EL DIRECTORIO

BANCO CENTRAL DE BOLIVIA

INVITACION PUBLICA Nº 15/88
SERVICIOS DE IMPRENTA
TERCERA INVITACION

En razón de haberse declarado DESIERTA la invitación del rubro, el Comité de Contratación Administrativa del Banco Central de Bolivia, (de acuerdo a lo establecido en el Anexo 3, DS 21660 10 de julio de 1987) invita, por Tercera vez, a las empresas legalmente establecidas en el país a fin de que presenten sus propuestas para la ejecución de TRABAJOS DE IMPRESION a realizarse en los talleres del Banco Central de Bolivia de conformidad con los términos del Pliego de Especificaciones que podrá ser retirado sin costo alguno de la Gerencia Principal de Administración Piso 22, Edificio Central - Calle Avacucho esquina Mercado.

El plazo para la presentación de propuestas vence a horas 15:30 del día lunes 28 de noviembre del presente año.

La Paz, noviembre 3 de 1988
RELACIONES PUBLICAS BCB

AVISO DE REMATE

EL DR. ADRIAN SANJINES MONTERREY, JUEZ SEGUNDO DEL TRABAJO Y SEGURIDAD SOCIAL DE LA CAPITA ETC.

Hace saber al público en general, que dentro del J icio Social seguido por CARMELO BLANCO, JULIO QUISPE OTROS, contra la fábrica LANIFICIO BOLIVIANO DOMINGO SOLIGNO S.A., por cobro de beneficios sociales por tenera así ordenado por providencias de fecha 27 de octubre de 1988, ha señalado para el día 7 de noviembre de 1988 a Ha 10:30 a.m., para el verificativo del Remate de los bienes muebles, inmuebles, maquinarias, acciones telefónicas instalaciones, edificaciones, terrenos construcciones, viviendas, según el siguiente detalle:

a).- CONSTRUCCIONES.- Administración, Construcción de estructura Mixta de mampostería de piedra y Hormigó armado, cubierta de calamina, pisos machihembrado y cemento, cuenta con toda las instalaciones y muros construcción, está construido sobre 2.896 Mts. cuadrados.

b) .- CONSTRUCCION DE EDIFICIO DE LA HILANDERIA PEINADA.- Estructura mixta de piedra y Hormig armado, cubierta de loza, pisos de cemento - cuenta con toda las instalaciones y muros de contención, está constru sobre 6.740 Mts. cuadrados.

c).- CONSTRUCCION EDIFICIO DE MAESTRANZA TINTORERIA Y ACABADO.- Estructura de piedra Hormigón armado y bloques de cemento está construido sobre 4.342 Mts. cuadrados.

d).- CONSTRUCCION TELAR ALEMAN.- Estructura mixta entre mampostería de piedra, Hormigón armado bloques de cemento, construido sobre 3.720 Mts. cuadrados.

e).- EDIFICIO DE CARDAS E HILANDERIA.- Construcción de mampostería de piedra cubierta de calamina so estructura de madera, pisos de cemento y machihembrado, construido sobre 5.151 Mts. cuadrados.

f).- SECCION TECNICA.- Construcción de sótanos, muros de contención, estructura de mampostería de piedra Hormigón armado y adobe, construido sobre 2.244 Mts. cuadrados.

g).- CONSTRUCCION DEL EDIFICIO TALLER DE REPARACIONES.- Construido sobre 4.37 Mts. cuadrados.

h).- CONSTRUCCION TEATRO.- Estructura mixta de mampostería de piedra con Hormigón armado, constru sobre 2.640 Mts. cuadrados.

i).- CONSTRUCCION COMEDOR.- Construcción de Hormigón armado y bloques de cemento, cuenta con todas instalaciones necesarias, construido sobre 667 Mts. cuadrados.

j).- CONSTRUCCIONES PEQUEÑAS.- En el ingreso (Portería, zona de seguridad - entrada) construido sobre Mts. cuadrados.

k).- CONSTRUCCION DEPOSITOS.- Estructura de Hormigón, armado, para depósito de Amoniaco consta sobre 1.250 Mts. cuadrados.

l).- OBRAS CONSTRUCCIONES.- Construcciones para el lavado y trapería sobre 980 Mts. cuadrados. Construc de duchas sobre 176 Mts. cuadrados.

Haciendo un total de 1.156 metros cuadrados.

m).- CONSTRUCCION DE VIVIENDAS.- Una casa prolongación Constitución Av. Periférica, esquina Av. Baltazar Salas Nros. 505 - 513 - 548 - 592 - 348 - 318, con una extensión de 1.820 Mts. cuadrados.

Una casa prolongación Simón Rodríguez, s/n extensión 500 Mts. cuadrados.

Una casa Av. Chacaltaya Nros. 826 - 834 - 838 - 842 - 846 - Lado Fca. Estatex, con una extensión de 2.312 cuadrados.

Una casa Av. Constitución, esquina Chacaltaya Nro 396, con una extensión de 700 Mts. cuadrados tipo Chalet.

Una casa Av. Chacaltaya Nro. 587, con una extensión de 700 Mts. cuadrados tipo Chalet.

Una casa ESCUELA BRIGIDA DE SOLIGNO, en la Av. Chacaltaya Nro. 515, con una extensión de 490 Mts. cuadrados.

Una casa en Av. Chacaltaya Nros. 498 - 490, con una extensión de 300 Mts. cuadrados.

Cinco Viviendas, colindantes a la Fábrica, ubicado en Av. Chacaltaya: Nros. 456 - 428 - 414 - 400 - 576 - 592 y 568.

Un terreno como Estatque calle Simón Rodríguez Esq. Av. Baltazar de Salas sobre una extensión de 560 cuadrados, más una construcción antigua Nro. 575.

p).- TERRENOS.- Por un total de 38.726 Mts. cuadrados.

q).- ACCIONES TELEFONICAS.- Números Telf. G. General Nro. 341510, Telf. Sub Gerencia Nro. 353739, Gerencia Nro. 326135, Telf. Agencia Nro. 15 Nro. 327262 y Telf. Central Nro. 354410.

r).- TODOS LOS ACTIVOS FIJOS CORRESPONDIENTES A MAQUINARIA Y EQUIPO, MUEBLES Y ENSERES VEHICULOS Y ALMACENES GENERALES DE ACUERDO A INVENTARIO EXISTENTE, todo sobre la suma de 3.035.961.80.- (TRES MILLONES TREINTA Y CINCO MIL NOVECIENTOS SESENTA Y UNO 80/100 BOLIVIANOS), pertenecen en su integridad al Patrimonio de la Empresa LANIFICIO BOLIVIANO DOMINGO SOLIGNO S.A.

Por tenerse así ordenado, cursante a fojas 656 vta., de obrados, de fecha 27 de octubre de 1988, designándose Martillero al Señor: Hernando Flores Espinosa, Notario de la Capital.

Los interesados en dicho remate pueden ocurrir el día y hora citados en la Tribuna de Corte Nacional del Tr depositando en Secretaría el 5% sobre la base fijada.

Nota: Para mayores informaciones, la Secretaría del Juzgado Segundo del Trabajo y Seguridad Social.

Dr. Adrián Sanjinez Monterrey
JUEZ 2do. DEL TRABAJO Y S.S.

P.O. del Sr. J. 2do. de T. y S.S.

Ante Mí:
Lourdes Carmen Paex Rocha
Secretaria del Juzgado 2do. de Trabajo y S.S.
LA PAZ - BOLIVIA

DEMANDA DE ELECCIONES LIBRES.- Un grupo de ciudadanos nicaragüenses congregados frente a la Embajada de su país, demandan elecciones libres en Nicaragua (San José, Costa Rica, Radiofoto AP).-

No se informó de daños

Fuertes temblores sacudieron tres países de Centroamérica

SAN JOSE, 3 (EFE).- El observatorio vulcanológico de Costa Rica anunció que uno de los temblores que sacudieron hoy tres países de Centroamérica alcanzó una magnitud de seis grados en la escala Richter.

El epicentro se localizó a 90 kilómetros de las costas de El Salvador y Guatemala, en el océano Pacífico, lo que salvó a las poblaciones costeras de esos países de sufrir una catástrofe, según Federico Wendel, de la Universidad Nacional de Costa Rica.

Los temblores se registraron a las 8:50 hora local (14:50 GMT), y se sintieron con bastante fuerza en Guatemala y El Salvador, y apenas levemente en Honduras.

Wendel situó el epicentro en "el punto donde la Placa de Cocos se introduce debajo de la Placa Caribe", en el Pacífico.

Según el mismo profesional, a las 9:15 se produjo la réplica más fuerte, que marcó cinco grados en la Escala Richter en el sismógrafo del observatorio en Costa Rica.

Antes y después de esa réplica se registraron otras que no fueron percibidas por la población de los países afectados.

En la capital salvadoreña la intensidad registrada fue de 5 grados en la Escala Mercalli modificada, y el epicentro se ubicó 170 kilómetros al oeste de la ciudad.

Así lo informó el ingeniero Salvador Alvarez, del Centro de Investigaciones Geotécnicas del Ministerio salvadoreño de Obras Públicas, y agregó que el epicentro se localiza "probablemente dentro de territorio de Guatemala", cerca del litoral Pacífico, en la zona fronteriza con El Salvador, donde la intensidad fue mayor.

El sismo de mayor intensidad, de más de 30 segundos de duración, se sintió en San Salvador a las 08:47 locales (14:47 GMT), y posteriormente, a las 09:20 locales (14:20 GMT) volvió a temblar la tierra.

Desde el puerto salvadoreño de Acajutla, el principal del país sobre el Pacífico, a 84 kilómetros al oeste de San Salvador, se informó de que los sismos se sintieron con gran intensidad, pero que no causaron daños ni lesiones a personas.

Se incrementa la inflación en Nicaragua

MANAGUA, 3 (AP).- La devaluación del córdoba ante el dólar norteamericano y el consiguiente aumento del precio del combustible, incrementará la espiral inflacionaria en Nicaragua, según informes de prensa.

El Banco Central de Nicaragua anunció ayer que las cotización oficial del dólar será de 550 córdobas por unidad, en la quinta devaluación del año.

Por su parte, el Instituto Nicaragüense de Energía (INE) anunció por medio del diario Barricada, que el precio del galón de combustible será a partir de hoy de 1.150 córdobas (2.10 dólar)

"Esto aumentará la espiral inflacionaria en el país", dijo el radionoticiero independiente el despertador al hacer cálculos de los precios del transporte público, que generará el alza del valor de la gasolina.

A su vez, los precios de los derivados del petróleo subirán, lo mismo que los productos importados y de agro-exportación, se agregó.

Desde febrero, el gobierno sandinista puso en práctica por medio de una reforma monetaria que denomina "Lógica económica", medidas para paliar la hiperinflación, que según economistas privados es de 5.000 a 8.000 por ciento anual.

En Venezuela

Lusinchi reafirma que adhesión de FF.AA. a la democracia es absoluta

CARACAS, 2 (AP).- El presidente Jaime Lusinchi afirmó esta noche que la adhesión de las Fuerzas Armadas de Venezuela al orden democrático "es absoluta" y que de eso los venezolanos "pueden estar confiados".

Al mismo tiempo pidió al país aguardar los resultados de una investigación sobre un incidente en la frontera con Colombia en el que murieron 14 personas el pasado fin de semana.

Lusinchi pidió que ese incidente no sirva como justificación para crear nuevas y también lamentables acciones", en referencia a disturbios estudiantiles que en las últimas 48 horas dejaron un saldo de al menos 25 estudiantes y siete policías heridos.

El presidente, en un mensaje que dirigió al país por radio y televisión, hizo un "llamado a la cordura, a la sensatez y a la moderación" para no alterar la normalidad que ha prevalecido en el país en la campaña para las elecciones presidenciales que culminará el 4 de diciembre.

Lusinchi dijo que "una movilización militar, limitada, tranquila y muy breve en su duración, provocada por una llamada telefónica anónima" la pasada semana, había suscitado una ola de rumores. Los rumores incluían versiones sobre un fallido intento para alterar el orden constitucional.

"Quiero decirle al país, con entera y cabal responsabilidad, que la solidez de las Fuerzas Armadas y su resuelta adhesión a la Constitución Nacional y al orden democrático es absoluta y que en esa materia todos los venezolanos pueden estar confiados", dijo.

"Confiamos en las Fuerzas Armadas porque las conocemos de cerca y porque ellas han sido garantes leales del proceso democrático y se han desarrollado y tecnificado a lo largo del propio proceso, consubstanciándose cabalmente con sus principios", dijo.

Trabajadores chilenos critican plan privatizador del gobierno

SANTIAGO DE CHILE, 3 (EFE).- La Central Unitaria de Trabajadores Chilena (CUT) calificó hoy de "afrenta a la dignidad nacional" el plan de privatizaciones gubernamentales y convocó una concentración para el próximo domingo.

Los máximos dirigentes de la mayor central sindical chilena pidieron además a los partidos políticos opositores al régimen militar del general Augusto Pinochet que se pronuncien sobre el programa de venta de empresas estatales al sector privado.

El secretario general de la CUT, Nicanor Araya, dijo en rueda de prensa que la "defensa del patrimonio nacional corresponde a todos los chilenos y tiene que expresarse en un gran movimiento que agrupe a sindicatos, partidos políticos y organizaciones sociales", e indicó que ese es el llamamiento que hará el domingo la central en la manifestación.

"El general Pinochet pretende desmantelar el patrimonio de todos los chilenos, actuando como si no hubiera sido derrotado en el plebiscito de octubre pasado", agregó Araya.

El jefe del estado, de 72 años, dio esta semana instrucciones precisas a la estatal Corporación de Fomento de la producción (CORFO) para que acelere el plan de privatizaciones de entidades públicas.

Desde que asumió el poder en septiembre de 1973, el gobierno militar ha devuelto o vendido al sector privado más de 400 empresas estatales o intervenidas durante los tres años de la presidencia socialista de Salvador Allende.

Araya denunció que "el gobierno está echando leña a la caldera y, si no hay cambios concretos y rápidos, la situación va a hacer crisis y estallar".

Filmación secreta documenta la alienación de gente joven en Cuba

POR GEORGE GEDDA

WASHINGTON, 3 (AP).- Una filmación secreta producida por fuerzas de seguridad en Cuba, y destinadas a las autoridades de esa nación, indica que el robo dentro de empresas oficiales cubanas está tan generalizado que ni "un millón de policías" podrían impedirlo.

Un desertor sacó de contrabando de esa isla copias de esa filmación documental y de otra que se refiere a la alienación de la gente joven en Cuba.

El grupo por los derechos humanos Freedom House (casa de la libertad), con sede en Nueva York, auspició una exhibición de las dos documentales, producidas en 1986 por la Policía Nacional Revolucionaria.

La segunda grabación en video llega a la conclusión de que muchos de los jóvenes cubanos se sienten apartados, carecen de fervor revolucionario, y se quejan de que las instalaciones para la recreación se hallan a menudo en mal estado, no resultan accesibles, o que no las hay en muchos lugares.

Freedom House dijo que las cintas de video fueron sacadas de contrabando de Cuba por Juan Antonio Rodríguez Manier, un alto funcionario de la inteligencia cubana que desertó a Occidente en enero de 1987.

Procedente de Colombia

En EE.UU. descubren cocaína en paneles de madera de cedro

TAMPA, FLORIDA, EE.UU., 3 (AP).- Un empresario con intereses en la región amazónica de Colombia fue declarado hoy culpable de haber contrabandeado 3.000 kilos de cocaína a Estados Unidos dentro de paneles huecos de madera de cedro.

Luego de ocho horas de deliberaciones, un jurado federal declaró culpable a Michael J. Tsalickis, de 61 años, residente en Tarpon Springs, de cuatro cargos de asociación ilícita para contrabandear, lo que, según funcionarios federales, fue la segunda confiscación de cocaína en importancia realizada hasta ahora.

Tsalickis puede ser condenado a una pena máxima de prisión perpétua.

"Soy inocente. Voy a pedir un nuevo juicio", dijo Tsalickis al conocer el veredicto.

Frente al Tribunal, su abogado, Frank Winkles, dijo que apelaría la decisión y señaló que su cliente creía "que se ha cometido una injusticia en este caso".

Los fiscales federales sostuvieron que Tsalickis y dos colombianos operaban en beneficio del Cartel de Cali, una organización de tráfico de drogas con sede en esa ciudad colombiana.

Los amigos de Tsalickis y su familia se mantuvieron imperturbables cuando el veredicto fue anunciado, pero luego lloraron cuando dijeron adiós al empresario, que fue trasladado a una cárcel para aguardar la sentencia el 17 de enero.

Problemas de salud en el 40% de la juventud brasileña

BRASILIA, 3 (EFE).- Un alto porcentaje de la juventud brasileña presenta problemas de salud de acuerdo con el Servicio de Reclutamiento del Ejército, que rechazó al 40 por ciento de los jóvenes que se presentaron el último año para cumplir el servicio militar, informó hoy el "Jornal do Brasil".

Deficiencias dentarias, desnutrición, miopía, problemas de piel y alteraciones congénitas de los miembros inferiores y de la columna vertebral fueron los principales problemas presentados por los 281.000 jóvenes excluidos del servicio militar en 1987, de un total de 701.000 convocados por el Ejército.

El número de jóvenes brasileños incapacitados para el servicio militar por problemas de salud ha variado en los últimos años, desde un 47 por ciento en 1982, pasando por un máximo del 51 por ciento en 1984, hasta el 40 por ciento del último año.

"Estos índices de rechazo, aunque hoy sean menores, muestran que la calidad de vida del brasileño es mala y no ha mejorado sustancialmente", declaró el brigadier Waldyr de Vasconcelos, ex-ministro jefe del estado mayor de las Fuerzas Armadas y a cargo del reclutamiento militar.

"Si hoy, con 144 millones, no conseguimos garantizar una vida digna a los brasileños, debido a las carencias en todos los sectores, imagínense con 288 millones de habitantes", agregó Vasconcelos, al señalar que la tasa de crecimiento anual de la población es del 2,1 por ciento.

La comparación de los datos recogidos por el Ejército muestra que los jóvenes reclutas de los estados más desarrollados del país, en las regiones sur y sureste, son más altos y pesan más que los de las regiones norte y noreste, quienes presentan también los mayores problemas de salud.

En los estados del norte y el noreste existe mayor procura del servicio militar porque es considerado por los jóvenes como una oportunidad de empleo, mientras que en ciudades como Río de Janeiro y Sao Paulo los candidatos más interesados pertenecen a las capas más pobres de la población.

SOLICITADA

SOLO PARA POLITICOS
EL BOLIVIANO QUE JUEGA CON LAS VARIABLES QUE SE DAN EN CINCO SIGLOS

El boliviano de mayor calidad cerebral que hemos conocido, supone que la base del juego político está dada por el conocimiento de las virtudes de las razas que constituyen este país y que, dando oportunidad a que estas virtudes sean ejercitadas en la mayor medida posible, se hará de Bolivia una gran Nación.

El boliviano que juega con las variables que se dan en cinco siglos, pensó que la base del juego político está dada esencialmente por el poder con que gobierna la Sociedad Occidental, y se ocupó de analizar ordenadamente cómo evolucionó ese poder, y una vez que hubo comprendido, trazó magistralmente su propio juego, juego que no acaba pese a los sesenta años de trabajo permanente que ha desplegado y pese a los ochenta años de vida que tiene cumplidos, juego que promete prolongarse para él por lo menos seis años más.

Para este gran político, la Batalla de Trafalgar (1805), no sólo es una gloria para Inglaterra, es un síntoma de la nueva dirección que toma el poder occidental y el efecto que tendrá en las tierras en que aún permanece el poder español.

Para este gran jugador, la Batalla de Waterloo (1815), es la señal precisa de que el poder británico sustituirá al poder español en hispanoamérica.

El ha nacido en 1907 y a los veinte años sabe ya lo que tiene que hacer, no es extraño que al frente de su realidad a los veinticinco años ya tenga un sólido conocimiento de la lengua inglesa.

La estructura económica que caracteriza a Bolivia a principios del siglo veinte, permite a Simón I Patiño desplegar su admirable juego (juego del dinero) y su instrumento constituido por la Rosca se encargará de resolver los problemas que tienen que ver directamente con Bolivia.

Pero qué significa Patiño y la Rosca para el gran político? Qué puede significar para él un adversario que se embriaga con la miel que puede dar el juego del dinero?; él particularmente (que siempre ha sido indiferente al dinero), ya adivina de la miel que saboreará cuando realice su juego, el juego del poder, sabe que el dinero casi lo puede todo; pero admirando al gran florentino, sabe que el poder puede más, sabe que el poder lo puede todo.

Necesita ante todo someterse a una gran prueba y se propone la difícil empresa de hacer estallar el poder minero, sabe íntimamente que a la Sociedad Occidental le da lo mismo Patiño y la Rosca, o bien otros patiños y otras roscas. Su juego se impone y ha admirado a todos los que lo observaron y ya ha hecho lo que debe hacer un príncipe para adquirir buena fama.

¿Quién podría poner en duda su gran habilidad para gobernar? En cuanto a que un príncipe debe tener las cualidades que distinguen al león y a la zorra, acaso no impuso orden?; acaso no tuvo su propio Ramiro D'Orco? y acaso necesitó de violencia para deshacerse de Ramiro?; acaso sabe decir que las uvas están verdes?; no sólo eso, también sabe decir que las dulces uvas que tiene en su boca también están verdes.

Todos los que conocen a Gonzalo Sánchez de Lozada, no pueden menos que admirar la sabiduría de Víctor Paz por la elección que hizo de un hombre tan hábil para manejar la economía boliviana.

Nadie duda de la gran inteligencia que posee Guillermo Bedregal Gutiérrez, aunque esa inteligencia exceda los límites de la escuela del pensamiento consecuente y crítico.

Pero por quién decidirse?; acaso no está para eso su sobrino?; y acaso no es parte del juego que su estirpe permanezca y continúe?

Y para terminar, acaso no se equivocan los que piensan que el príncipe se olvida de las ofensas? Aquel que lo ofendió no será presidente.

Y para los que sabemos de la eternidad y creemos en el eterno retorno, para nosotros es dado saber que su estirpe tendrá mil oportunidades más sobre esta tierra.

Julio 1988
Carlos R. Martín B.
C.I. 157081 - L.P.

PRESENCIA Tarija Silvia de Trigo

AVISO DE REMATE

EL DR. JOHNNY LAZARTE JOVE.- JUEZ SEGUNDO DE PARTIDO EN LO CIVIL, DE LA CAPITAL, ETC.-

HACE SABER: Al público en general que por auto de fs. 43 vta, se dispone para el verificativo de remate en subasta pública, del vehículo marca Volkswagen Santana, modelo 1986, placa LUN 920, de propiedad del ejecutado CARLOS VICTOR MURILLO CLAROS, se señala el día viernes 18 de noviembre próximo, a Hs. 15:30, sobre la base de su tasación pericial de Bs. 19.000.- (Diecinueve mil 00/100 Bolivianos), con la rebaja del 25% de acuerdo a lo previsto por el Art. 532 punto I del procedimiento, designándose como martillero para dicho acto jurídico a la Notario de Fe Pública Kandy Balboa de Díaz, sea con las formalidades de ley.----

Por tenerse así ordenado dentro del proceso Civil Ejecutivo seguido por HANSA LIMITADA CONTRA CARLOS MURILLO Y OTRA sobre cobro de dólares americanos.---Los interesados a dicho remate pueden concurrir al Tribunal de Justicia el día y hora señalados, previo el empoce del 5% de Ley en Secretaría del Juzgado.---

Es librado en la ciudad de La Paz, a los tres días del mes de noviembre de mil novecientos ochenta y ocho años.----

P.O. del Sr. J. 2do. de p. en lo C. de la C.

Freddy G. Canelas Arispe
SECRETARIO DEL JUZGADO 2do. DE PARTIDO EN LO CIVIL
La Paz-Bolivia

LOTERIA NACIONAL DE BENEFICENCIA Y SALUBRIDAD

COMUNICADO

Lotería Nacional de Beneficencia y Salubridad, al ingresar a una nueva etapa de Sorteos.

Convoca a todas las personas del país, que tengan interés en constituirse en Agentes Oficiales o Promotores de la Institución, para la venta de billetes de número de Lotería, para la Gran Jugada Extraordinaria de Navidad 1988. A presentar sus solicitudes a la Sub Dirección de Operaciones a partir de la fecha.

Se deja claramente establecido que la Institución flexibilizará el monto de las garantías a ofrecerse, para la entrega de números; a objeto de llegar a todo el país con los billetes millonarios de Navidad.

La nueva Lotería a implementarse a partir de la jugada de Navidad 1988, requerirá de la mayor cantidad posible de Promotores y Agentes en todo el país. Ud. puede ser uno de ellos.

Lotería se acerca a su pueblo, bajando el precio del entero y ofreciendo millonarios premios.

La Paz, noviembre de 1988

DEPARTAMENTO DE PUBLICIDAD Y VENTAS DE LOTERIA NACIONAL

Sello: Departamento de Publicidad y Ventas de Lotería Nacional.- La Paz, Bolivia.

EDICTO

El Juez Primero de Partido en lo Civil de la Capital, etc.

HACE SABER: Que por el presente edicto, cita, llama y emplaza a: JOSE VACAFLOR BURGOS, y MARIO FELERY GARATE, para que asuman defensa y se apersonen dentro de la demanda preliminar seguida por URSIC MOTORS LTDA., contra JOSE VACAFLOR BURGOS Y MARIO FELERY GARATE, sobre reconocimiento de Firmas y Rúbricas, cuyos recaudos son transcritos a continuación:

"MEMORIAL DE DEMANDA CURSANTE A FOJAS NUEVE DE OBRADOS.—

SEÑOR JUEZ DE PARTIDO EN LO CIVIL.—

Reconocimiento de Firmas y Rúbricas.— Otrosíes.—

JOSE ANTONIO URSIC V., comerciante, mayor de edad, hábil por derecho, con centro de trabajo en Avenida "Montes" N° 716 y con C.I. N° 718753 La Paz, y **en su calidad de GERENTE GENERAL de la firma importadora URSIC MOTORS LTDA.,** con domicilio en la Avenida Montes N° 716, a usted, respetuoso, digo:—

En mérito al PODER adjunto, me apersono ante su autoridad a todos los efectos legales que correspondan.—

En lo principal, a los fines de poder formalizar posteriormente y llegado el caso la demanda ejecutiva a que hubiere lugar, en medida preparatoria de demanda y de conformidad a lo dispuesto por los Arts. 319 del Código de Procedimiento Civil (inciso 2) y 1.300, parágrafo I, del Código Civil, solicito a usted que tenga a bien ordenar la citación y emplazamiento de los señores JOSE VACAFLOR BURGOS y MARIO FELERY GARATE, con Carnets de Identidades Nos. 384494 La Paz y 1153225 Potosí, respectivamente, ambos bolivianos, mayores de edad y con moradas o domicilios que ignoro, a objeto de que en el día y hora que su rectitud se sirva señalar, se presenten al Juzgado a objeto de reconocer las firmas y rúbricas que tienen estampadas en el documento que se acompaña, bajo apercibimiento de darseles por reconocidas en su rebeldía.—

Otrosí 1ero.- Por desconocer los domicilios de los demandados, pido a Ud., en consecuencia, disponer que la citación a los mismos se la haga mediante EDICTOS, para lo cual protesto cumplir con el juramento establecido en el Art. 124 del Código de Pdto. Civil y sea con las formalidades de Ley.—

Otrosí 2do.— Domicilio en Avenida "Montes" N° 716.—

Justicia, etc.—

La Paz, 19 de septiembre de 1988.—Firma y sello: Federico E. Salces P.- ABOGADO - AUDITOR.— Firma legible. URSIC MOTORS LTDA.—

AUTO QUE LE CORRESPONDE:—

A, 7 de septiembre de 1988.—

VISTOS: En vía de diligencia preliminar de demanda, cítese y emplácese a: JOSE VACAFLOR BURGOS y MARIO FELERY GARATE, a objeto de que reconozcan las firmas y rúbricas estampadas al pie del documento de fs. 6-8, al día siguiente de sus legales citaciones, de conformidad al Art. 319 inc. 2do., del Cod. de Pdto. Civil, bajo conminatorias de Ley.—

En mérito al poder bastante, téngase por apersonado al impetrante, con quien se entenderán los efectos legales ulteriores.—

Al otrosí Primero.- Notifíquese mediante edictos a los demandados con la demanda y el presente auto previo juramento de desconocimiento de domicilio, de conformidad al Art. 124 del C. de Pdto., Civil.— Al Otrosí Segundo.- Por señalado el domicilio.— Firma y sello: Dr. Aldo Rafael Tuñño Araujo.- Juez Primero de Partido en lo Civil. Firma y sello: Ante mí: Betty B. Yañiquez Lozana.— Secretaria del Juzgado Primero de Partido en lo Civil.—

ACTA DE DESCONOCIMIENTO DE DOMICILIO CURSANTE A FOJAS DIEZ DE OBRADOS.—

ACTA DE DESCONOCIMIENTO DE DOMICILIO.- En la ciudad de La Paz, el día siete de octubre de mil novecientos ochenta y ocho, a horas diez y cincuenta, se hizo presente ante este JUZGADO PRIMERO DE PARTIDO EN LO CIVIL, DE LA CAPITAL, a objeto de prestar juramento de desconocimiento de domicilio el señor JOSE ANTONIO URSIC VERSALOVIC, con C.I. N° 718753 L.P., casado, nacido en Cochabamba- Cercado, de profesión economista, Gerente General y representante legal de URSIC MOTORS LTDA., con domicilio en la Av. Los Sauces N° 248, por tenerse así ordenado dentro de la demanda preliminar sobre reconocimiento de firmas y rúbricas, seguido por URSIC MOTORS LTDA. contra JOSE VACAFLOR B. y MARIO FELERY GARATE sobre cobro de dólares americanos, quien previo al juramento de Ley prestado en legal forma, dijo:—

"DESCONOZCO EL DOMICILIO Y ACTUAL PARADERO DE LOS SRES. JOSE VACAFLOR BURGOS Y MARIO FELERY GARATE".

Con lo que terminó el Acta leída que le fue, persistió en su tenor, firmando juntamente con el Sr. Juez por Ante mí, de lo que certifico.— Firma y sello: Dr. Aldo Rafael Tuñño Araujo.- Juez Primero de Partido en lo Civil, firma y sello: Ante mí: Betty B. Yañiquez Lozana.- Secretaria del Juzgado Primero de Partido en lo Civil.—

Firma legible.—

Es librado en la ciudad de La Paz, a los diez días del mes de octubre de mil novecientos ochenta y ocho años.

P.D. del Sr. J. 1° de P. en lo C.

Betty B. Yañiquez Lozano
Secretaria del Juzgado 1ro. de Partido en lo Civil

Operaciones del 3 de noviembre

Cotización oficial del dólar subió en un punto

La cotización oficial del dólar, luego de casi dos meses, aumentó en un punto al fijarse en 2,41 bolivianos por unidad de divisa norteamericana.

En las operaciones del bolsín de la víspera, el Banco Central de Bolivia puso a la venta 5 millones de dólares. Se presentaron solicitudes por 1.690.000 dólares, y no se adjudicó nada.

La base del BCB fue de 2,41 bolivianos por dólar, mientras las ofertas mínima y máxima fueron de 2,40 bolivianos. Se presentaron 40 solicitudes y se rechazaron todas.

CERTIFICADOS A PLAZO FIJO

Las operaciones del bolsín del BCB en la colocación de certificados de depósitos a plazo fijo, acumuladas hasta la fecha tiene los siguientes resultados:

	M/N (en Bs)	M/E (en $US.)	M/N MV (en Bs)
MONTOS EN MILLONES			
Solicitudes acumuladas	32,78	39,50	15,37
Adjudicado acumulado	32,78	39,50	15,37
TASAS DE INTERES EN PORCENTAJE ANUAL			
Plazos en días			
30	21,0	13,5	13,5
90	22,0	14,0	14,0
180	22,5	14,5	14,5
360	23,0	15,0	15,0

REF: M/N = moneda nacional
M/E = moneda extranjera
M/N MV = moneda nacional con mantenimiento de valor

OTRAS COTIZACIONES

PAIS	UNIDAD	MONEDA	TIPO DE CAMBIO Bs
ESTADOS UNIDOS	DOLAR	$us.	2.40
INGLATERRA	LIBRA	L/	4.2547
ALEMANIA	MARCO	D.M.	1.3476
JAPON	YEN	YEN	0.0192
CANADA	DOLAR	DLS.CAN.	1.9602
CHILE	PESO	$CH	0.0097
ARGENTINA	AUSTRAL	A	0.1940
MEXICO	PESO	$MEX	0.0011
BRASIL	CRUZADO	CZ$	0.0051
PERU	INTI	I/	0.0096
VENEZUELA (Pref.3)	BOLIVAR	BOL	0.1655
COLOMBIA	PESO	$ COL	0.0074
ECUADOR	SUCRE	$ECU.	0.0062

COTIZACION DE METALES

NUEVA YORK, 03 (AP).- Cotización de los metales no ferrosos en Nueva York:

ZINC 72 CENTAVOS LA LIBRA, ENTREGADO
ESTAÑO 4,5567 DOLARES LA ONZA
ORO 423.40 DOLARES LA ONZA
PLATA 6,440 DOLARES LA ONZA

CACAO

NUEVA YORK, 03 (AP).- Cotizaciones del cacao en el mercado de Nueva York:

	APER	MAX	MIN	CIERRE	CAMBIO
DIC	1359	1367	1301	1309	BAJA 63
MAR	1360	1364	1310	1313	BAJA 53
MAY	1360	1360	1315	1318	BAJA 51
JUL	1370	1370	1346	1335	BAJA 45
SEP	1372	1372	1340	1340	BAJA 50
DIC	1413	1413	1386	1373	BAJA 49
MAR	1443	1440	1425	1410	BAJA 48

En próximas elecciones participarán 19 partidos y 2.100.000 electores

Gobierno emitirá el decreto de convocatoria el próximo lunes

Diecinueve partidos políticos y 2.100.000 electores participarán en las elecciones generales, que serán convocadas por el gobierno para el 7 de mayo próximo, con carácter improrrogable. El decreto de convocatoria será emitido el lunes 7 de noviembre, según las previsiones oficiales.

El presidente de la Corte Nacional Electoral, Mauro Cuéllar Caballero, señaló que en la misma fecha comienza el periodo de inscripción de partidos políticos en los registros habilitados para el efecto.

El Poder Ejecutivo desestimó, a mediados de octubre pasado, el aplazamiento electoral solicitado por la bipartidaria del Movimiento Nacionalista Revolucionario y Acción Democrática Nacionalista, e hizo conocer mediante su ministro de Informaciones, que "busca garantizar el cumplimiento e imparcialidad de las elecciones de 1989".

Mauro Cuéllar Caballero, en una entrevista que concedió a PRESENCIA, afirmó que son 19 partidos políticos habilitados legalmente para inscribirse en el registro correspondiente, tras opinar que se ha "logrado un avance importante en el proceso democrático boliviano, al observar que de cien instituciones partidarias, se redujeron a un veinte por ciento, aproximadamente.

Con relación a la población electoral boliviana, informó que el Instituto Nacional de Estadística estima que serán unos 3.000.000 los electores que concurrirán a las urnas. Las estimaciones de la Corte Nacional, por su parte, son de solamente 2.100.000 personas.

En 1985, en elecciones generales, concurrieron 2.200.000 y en 1987, en elecciones municipales, la población electoral fue de 1.800.000. Consideró necesario, sin embargo, realizar algunos ajustes en los cálculos para lograr una cifra más aproximada a la realidad, señaló.

Con referencia a la población inscrita desde el 1º de septiembre en todo el territorio nacional, dijo: "Sería muy aventurado dar cifras de inscripción, en el presente".

CERTIFICADOS PARA INSCRIPCIONES

Se le consultó a Mauro Cuéllar respecto a la solicitud de las cortes departamentales y provinciales de habilitar los certificados de nacimiento y bautismo como documentos de inscripción electoral, para solucionar los problemas que enfrentan las campesinas que no tienen carnet de identificación.

Dijo que el registro electoral es normal dentro de las previsiones adoptadas al comenzar el proceso electoral y que, como es costumbre en el país, un flujo mayor de ciudadanos de las áreas rural y urbana, acudirá a las notarías a fines del periodo señalado para el efecto.

Sin embargo, anunció que las cortes desplegarán a partir de la semana próxima, una campaña intensiva de educación cívica, de manera que la población electoral concurra oportunamente a la notaría de zona.

Finalmente, al responder sobre el presupuesto asignado y los desembolsos respectivos, afirmó: "Todavía no me ahogo. Esperemos que el Ejecutivo no lo permita".

A países en vías de desarrollo

España ofrece $us. 500 millones para proyectos socio-económicos

España puso a disposición de los países en desarrollo de América Latina un total de 500 millones de dólares destinados a la ejecución de proyectos de desarrollo socio-económico, según informó el embajador de Bolivia en ese país, Valentín Abecia.

El diplomático visitó ayer al presidente Paz Estenssoro para informarle sobre el trabajo de su embajada en Madrid.

Dijo que los 500 millones de dólares fueron entregados por el gobierno español al Banco Interamericano de Desarrollo (BID), que será el intermediario para la entrega de esos dineros.

La condición es que los países presenten proyectos concluidos para que luego de una calificación a cargo de expertos del BID y españoles, se desembolse el dinero.

Pero también existen otros 25 millones de dólares destinados a la ejecución misma de los proyectos a cargo de expertos de España.

Se trata de créditos blandos a 30 años plazo y 10 de gracia.

NARCOTRAFICO

El embajador informó sobre la pronta suscripción de un convenio bilateral con España en materia de control del narcotráfico y de extradición de los traficantes de la droga.

Además, dijo que se firmarán otros acuerdos de carácter cultural y de intercambio.

Anunció que dentro de los preparativos para la conmemoración del quinto centenario del descubrimiento de América, llegarán a Bolivia dos historiadores españoles y un fotógrafo para escribir un libro sobre Potosí, Patrimonio Cultural y Natural de la Humanidad.

Por incumplimiento en pago del bono

Maestros urbanos amenazan con nuevo paro de labores

Los maestros urbanos de los establecimientos educativos fiscales del país amenazaron con parar sus labores si hasta el 8 de noviembre el gobierno no cancela la primera cuota de un bono compensatorio de 300 bolivianos, según el acuerdo al que se llegó entre el Ministerio de Educación y los dirigentes del magisterio, a través de cartas de intenciones.

El dirigente Noel Orozco, de la Confederación de Trabajadores de Educación Urbana de Bolivia, dijo ayer a PRESENCIA que la falta de cumplimiento en el pago del bono no provocó indignación entre los maestros, porque el ministerio no cumple sus compromisos.

Añadió que tampoco se entregan los paquetes de alimentos a los maestros, quienes se declararon en huelga en protesta por la actitud política y discriminatoria con este sector.

PRESUPUESTO

Orozco, al referirse a las declaraciones de los ministros de Planeamiento y Finanzas, en sentido de que el presupuesto de la gestión 1989 será similar al de este año, dijo: "Si el gobierno tiene alguna responsabilidad con la educación y salud debe mejorar la asignación para estos dos sectores, para devolver al maestro el poder adquisitivo del salario, que le quitó el gobierno del MNR, y porque si no se reajusta el monto otorgado la situación en la educación fiscal será catastrófica".

Informó que la confederación de ese sector envió cartas a los ministros del área económica, a fin de que se estructure un presupuesto adecuado a la educación gratuita en el país.

GESTION 1989

El dirigente afirmó que si el gobierno no aumenta el presupuesto para la gestión 1989, el magisterio nacional no podrá garantizar la normalidad de las labores escolares durante el próximo año.

Aclaración

El abogado Emilio Pérez Barrios, mediante una carta dirigida a nuestra redacción, aclara que no tiene nada que ver con el ciudadano que fue detenido en las pasadas semanas, por estar involucrado en la falsificación de diplomas de bachiller y títulos profesionales.

La carta dice: "Se encuentra detenido por denuncia de la Universidad Mayor de San Andrés (UMSA), el Sr. Emilio Pérez, por estar involucrado en una falsificación de títulos y diplomas de profesionales y estudiantes. Mi persona, nada tiene que ver con dicho señor ya que se trata de un homónimo".

Bolivia y Chile firmaron convenio sobre transporte

SANTIAGO DE CHILE, 3 (EFE).- El acta de la I reunión bilateral de las autoridades de transporte terrestre entre Chile y Bolivia fue suscrita hoy, donde se adoptarpn acuerdos sobre la creación de líneas de autobuses entre ambos países y facilidades aduaneras para la carga.

Presidió la ceremonia el director de asuntos internacionales del Ministerio de Transportes y Telecomunicaciones de Chile, Carlos Villegas, junto al cónsul de Bolivia en Santiago, Mario Salinas.

La reunión duró dos días y entre las iniciativas aprobadas destacan la creación de líneas de autobuses de ambos países que prestarán servicios regulares entre los puertos chilenos de Arica e Iquique, situados a 2.051 kilómetros y 1.857 kilómetros al norte de Santiago, respectivamente, con las ciudades bolivianas de Oruro y La Paz.

Respecto al transporte de carga entre ambas naciones, se aprobó la vigencia de "un manifiesto único de carga", que agilita los trámites aduaneros en países fronterizos.

También se acordó aumentar a 5.000 toneladas el cupo autorizado para dar validez las revisiones técnicas, efectuadas en un país respecto de las autoridades de la otra nación.

En consecuencia, los autobuses y camiones chilenos podrán circular con su revisión técnica y vigente en Bolivia y viceversa.

La mansedumbre del asno

No es el burrito cordobés al que aluden con una zamba los otrora famosos "Fronterizos". Es un asno del altiplano, con un campesino encima, y en plena caminata en medio de las quebradas y los cerros.

De este cuadrúpedo se han dicho muchas cosas, desde aquellas que lindan con el insulto hasta las que bordean el elogio desmedido.

En materia musical, no desprovista de humorismo, creemos que Ernesto Cavour ha dado una versión muy hermosa, humanizada, del jumento que transita por territorio boliviano. Quienes frecuentan las peñas folclóricas, pueden solicitarle al eximio charanguista la interpretación de su tema sobre el asno; así comprobarán que existe un arquetipo del burro e infinitas variantes del modelo ideal.

En la práctica -en la vida de todos los días- el burro sirve para diversos menesteres: para transportar costales de papas o llevar en calidad de jinete al ocioso que no le gusta caminar con sus propios pies; sirve también para gastar bromas o perpetrar adivinanzas, refranes y proverbios: valga aquí la referencia a dos conocidos dichos: "Trancó el corral después que se salió el burro" y "Está con jeta como burro en sombra".

Para lo que no sirve es para correr y es por eso que nunca se ha visto carrera de burros, quizás porque el jumento -a diferencia del caballo- no concibe la vida como una competencia: prefiere la mansedumbre y el esfuerzo sostenido, porque se sabe que su resistencia es de marca mayor cuando se trata de recorrer grandes distancias.

Quizás por su indiferencia frente a lo competitivo, el burro ha fomentado la idea de ser escaso de entendimiento y se ha convertido -en el ámbito de las palabras- en un ofensivo adjetivo. El español Juan Ramón Jiménez ha salido al paso para acabar con estos excesos, dejándonos un gran legado literario: "Platero y yo".

Sin embargo, cabe señalar que la patada del pollino es fatal y de lejos más fuerte que la del caballo. Por otro lado, la caída del jinete que va sobre el espinazo del jumento no es una caída metafísica -allí no manda la secreta atracción por el abismo, propia del que aspira a las alturas-; simplemente es una rápida caída hacia la tierra pelada y concreta, sin tiempo para nada, salvo para el sorpresivo porrazo.

En una época computarizada, ¿qué porvenir le depararán el destino al burrito de estas tierras? Grave pregunta, puesto que ya nadie espera el rebuzno del burro para saber la hora exacta, acelerados como estamos en una carrera de caballos donde las apuestas son grandes y los mecanismos de la trampa altamente sofisticados por obra y gracia del cinismo y del poder. (J.U.).

Informe oficial del INE

Entre enero y octubre la inflación llegó al 20,14%

La inflación acumulada entre enero y octubre de este año llegó a 20,14%, en tanto que en similar periodo del año pasado fue de 10,09% y en los 10 primeros meses de 1986 la inflación alcanzó a 65,06%.

La información fue proporcionada por el Instituto Nacional de Estadística (INE), que señala que el aumento del Indice de Precios al Consumidor el mes pasado fue de 2,08%.

Respecto a las comparaciones se puede indicar que la inflación en octubre del año pasado fue de 2,09%, y el año anterior (1986) llegó a 0,59%.

La inflación acumulada en los últimos 12 meses (de noviembre del 87 a octubre del 88), es de 20,76.

A principios de año, el gobierno estimó una inflación no superior al 10%. El haber superado estas expectativas, fue explicado por la "importación de inflación".

De acuerdo a los análisis que hace el INE, el mes pasado la mayor incidencia se tuvo en el rubro alimentación, con 1,78%, que representó el 86% de la inflación de ese mes.

Los restantes subsectores tuvieron el siguiente comportamiento: vivienda, 0,20%; indumentaria 0,03%; y diversos 0,07%.

El Instituto de Estadística agrega que de los 161 artículos que componen la canasta del IPC, 86 presentan elevaciones en sus precios promedio de octubre respecto a septiembre; 40 descienden y 35 permanecen constantes.

Los cinco artículos más inflacionarios del mes pasado fueron: carne de res con hueso, cebollas, carne de cordero, plátano banano y la carne de res sin hueso.

En el extremo inverso se tienen los cinco artículos más deflacionarios (que registraron reducciones en sus precios): tomates, habas frescas, lechuga, azúcar y arvejas frescas.

El cuadro adjunto muestra la evolución del IPC mensual en los tres últimos años.

VARIACION PORCENTUAL DEL INDICE DE PRECIOS AL CONSUMIDOR

MES	1986	1987	1988
ENERO	32.96	2.45	-0.45
FEBRERO	7.95	1.23	1.95
MARZO	0.07	0.70	0.84
ABRIL	3.59	1.59	4.74
MAYO	2.97	0.34	1.41
JUNIO	4.26	-0.22	2.06
JULIO	1.78	-0.05	3.99
AGOSTO	0.64	0.99	2.40
SETIEMBRE	2.28	0.58	-0.37
OCTUBRE	0.59	2.09	2.08
ACUMULADO ENERO--OCTUBRE	65.06	10.09	20.14
ACUMULADO ANUAL (noviembre-octubre)	98.97	10.69	20.76

ANIVERSARIO DE PANAMA.- *La misión diplomática de Panama, en acto especial realizado en la plaza Murillo, colocó ayer una ofrenda floral al pie del monumento de Pedro Domingo Murillo, como homenaje a un nuevo aniversario del hermano país. El encargado de Negocios fue el encargado de colocar la ofrenda floral, en presencia de miembros de esa delegación diplomática y funcionarios de la Cancillería. Una fracción del regimiento Colorados de Bolivia rindió los honores correspondientes.*

Abogado Aníbal Aguilar

Juicio de responsabilidades contra ministro de Energía e Hidrocarburos

El abogado Aníbal Aguilar Peñarrieta planteó un juicio de responsabilidades contra el actual ministro de Energía e Hidrocarburos, Fernando Illanes de la Riva, y ex embajador de nuestro país en Estados Unidos, a quien acusa de traición a la patria, peculado, malversación y otros delitos cometidos en el ejercicio de su misión diplomática.

El pliego acusatorio fue remitido ayer al Congreso Nacional e incluye una larga exposición sobre la actuación de Illanes en Estados Unidos. Se le acusa de haber vendido la soberanía nacional al contratar a una empresa denominada O'Connor & Hannan, Attornes At Law para que lo represente en los asuntos oficiales.

Este contrato, según el abogado, significa ceder la soberanía del pueblo de Bolivia violando el artículo 2do. de la Constitución Política del Estado, "ya que nadie, ni el jefe del estado, puede contratar o lesionar de modo alguno la soberanía nacional".

Al entregar a la firma en cuestión los negocios del estado, se desprenden tres elementos que lesionan el imperio del país que son:

"que los servicios prestados no son al embajador Illanes ni a sus colaboradores, sino que la firma citada informa al departamento de Justicia de Estados Unidos que su cliente es el Estado boliviano y su gobierno. En un país digno, esto supondría el fusilamiento del autor".

La firma norteamericana aclara que prestó dos clases de servicios: a) asesoría en relación a acontecimientos del Poder Ejecutivo y el Poder Legislativo de los Estados Unidos, que afecten los intereses del gobierno de Bolivia; b) representación ante el Poder Ejecutivo y Poder Legislativo de Estados Unidos para obtener tratamiento favorable al gobierno de Bolivia bajo las previsiones emergentes de la legislación externa y c), la firma informa al embajador Illanes de entrevistas y conversaciones con políticos y funcionarios del congreso norteamericano y con funcionarios del Departamento de Estado, del consejo nacional de seguridad, la oficina de representantes de comercio de Estados Unidos y la agencia de ese país para el desarrollo internacional.

El documento incluye otras acusaciones contra Illanes y especialmente de violar los siguientes artículos de la Constitución Política del Estado: 2do, 30 y 31, 111 (espionaje); 115 (revelación de secretos); 117 (infidelidad en negocios de estado); 142 (peculado); 114 (malversación); 153 (resoluciones contrarias a la Const ción); 224 (conducta ticeconómica); 225 (dencia económica) ; (franquicias, liberacio o privilegios ilegales y dos los del Código pen

EL MINISTRO

El ministro Illanes consultado por los p distas en el hall ce del Palacio de Gobi cuando salía de la nión del gabinete efe da ayer, acerca de juicio.

Su respuesta fue sonora carcajada, seg de un "esa es mi resp ta".

Se mantiene inalterable huelga de los trabajadores en salud

Los trabajadores en salud de todo el país, decidieron mantener una huelga general e indefinida en demanda de atención a sus planteamientos económicos y sociales y en protesta por la detención de dos de sus dirigentes sindicales.

Los trabajadores de ese sector solicitaron la homologación de sus salarios con la de los empleados de la Caja Nacional de Salud y el admento en el presupuesto de salud para la gestión de 1989.

El dirigente Jorge Salazar dijo a PRESENCIA que el Ministerio de Salud hizo detener por el Ministerio del Interior, a dos dirigentes, por una supuesta "perturbación del orden", cuando se explicaba a los trabajadores la decisión de ingresar en la huelga indefinida, por falta de atención a sus planteamientos económicos.

"Nosotros consideramos que nuestra actitud no puede ser considerada como subversión o como perturbación al orden público", señaló al informar que se ha hecho conocer la protesta y denuncia por la detención de los dirigentes, a las organizaciones matrices sindicales y a la opinión pública en general.

Por su parte, el ministro de Previsión Social y Salud Pública, Joaquín Arce Lema, afirmó que el gobierno atenderá las demandas de los trabajadores el próximo año, cuando se apruebe el nuevo presupuesto general de la nación de la gestión 1989.

Indicó que la huelga indefinida en la Paz y en el interior del país, ha sido parcial y que en las próximas horas se intentará dialogar con los dirigentes de los trabajadores, para que, a través del diálogo, se encuentre alguna solución al conflicto.

Afirmó que con estas medidas de presión, lo único que se hace es perjudicar a la población y se pone en peligro su propia integridad física y de salud, fundamentalmente.

Informó que hoy se realizará una reunión con los dirigentes de los trabajadores de salud para explicarles los obstáculos que tiene el gobierno para aceptar sus exigencias económicas, que originarían una nueva inflación.

Por último, justificó la detención de los dirigentes sindicales debido a que, "en forma violenta", impidieron el ingreso de los trabajadores al Ministerio de Previsión Social y Salud Pública, a cumplir con sus obligaciones.

Caso de dos turistas muertas

Autopsia determinó que las suecas fueron asesinadas

Las dos jóvenes suecas que fueron halladas muertas en el "Camino del Inca" tenían heridas de bala y de armas blancas, pero no fallecieron por esas causas, sino por "traumatismo craneoencefálico".

Tal determinación fue emitida por especialistas, que se encargaron de realizar la autopsia de ley, efectuada en la morgue del Hospital de Clínicas ayer, ante representantes diplomáticos del Consulado de Suecia.

AUTOPSIA

La autopsia fue realizada a horas 16: 00, pero no fue presenciada por periodistas ni fotógrafos, a solicitud del ministro consejero del Consulado de Suecia, Hans Alstron, quien dijo que los especialistas entregarán el informe oficial hoy, a horas 9:00, al comandan Criminalística y P Judicial, Cnel. Al Saavedra.

Agregó que para haya duda de que ta de las dos much a las que el Consul Suecia dio por pe funcionarios espe dos tomarán las dactilares y prueb tarias, aunque la bas preliminares un resultado positi

DIARIO DE VIA

Manifestó tamb aún no fue tradu diario de viaje, hal las cercanías don ron encontradas l nes, y que con se dará alguna pista

Anteayer se dijo dicho diario se ha gistrados nombres ciones y otros dat servirán en las pe policiales.

mbajador estadounidense

EE.UU. cortará ayuda a Armada para la lucha antinarcotráfico

El embajador estadounidense, Robert S. Gelbart, dijo ayer que su gobierno suspenderá la ayuda económica a la Armada boliviana, destinada a combatir el narcotráfico en Bolivia, debido "en parte", a los sucesos acaecidos en Guayaramerín la semana pasada.

La declaración fue formulada a los periodistas en El Alto, durante una visita a esa ciudad, donde fue acompañado por el director de la Agencia de EE. UU. para el Desarrollo Internacional (USAID), para ver las posibilidades de ayuda a los pobladores en los campos de salud, empleo y vivienda.

FRUSTRACION

Consultado sobre el monto de dinero designado hasta ahora por el gobierno de EE. UU., para la lucha contra el narcotráfico en Bolivia, el embajador dijo que eso no era tan importante, como el hecho de que haya una fluidez en los programas destinados a esa campaña.

Hablando en buen castellano y refiriéndose a la suspensión de la ayuda a ese cuerpo militar, el diplomático estadounidense dijo: "Tuvimos una cierta frustración, en lo que pudimos lograr con la Marina".

Preguntado si su gobierno no estaba contento con el trabajo que hizo hasta el momento la Marina y cuál es el motivo de la suspensión de ayuda, dijo: "Tenemos que ver, examinar, con otros organismos del gobierno boliviano, las condiciones para poder seguir con ese programa".

La interrupción del programa de ayuda económica y logística destinada a la Armada afectaría en el futuro a la lucha contra el tráfico de estupefacientes y el contrabando de productos químicos utilizados en la fabricación de cocaína.

El subsecretario de Defensa Social, Jorge Alderete, se quejó hace días de que la Armada no permitía el ingreso de Fuerzas Especiales de Lucha contra el Narcotráfico a la zona de Puerto Villarroel.

SOLO CON LA ARMADA

Cuando un periodista le preguntó: "¿Esta suspensión de la ayuda será sólo a la Armada o también a la FAB?", el embajador respondió: "No, no, no. Los programas con la Fuerza Aérea Boliviana, el Ejército y UMOPAR van muy bien, con muchos éxitos".

La Armada organizó y formó un grupo especial denominado "Diablos Azules" con el fin de coordinar las operaciones de interdicción con la brigada llamada "Diablos Rojos" de la Fuerza Aérea y el Grupo de Fuerzas Especializadas en la Lucha contra el Narcotráfico.

Nuevamente consultado si dicha suspensión de ayuda se debía a los acontecimientos acaecidos en Guayaramerín, donde dos "leopardos" dispararon contra un grupo de manifestantes, que protestaba contra los abusos de las Fuerzas especializadas Contra el Narcotráfico, el embajador dijo simplemente:

"En parte".

La pregunta inmediata fue: "¿Y por la otra parte?"

Gelbart no pudo contener la risa y como buen diplomático evadió la respuesta.

Agregó: "Yo no creo en analizar estos problemas con la prensa. Prefiero resolverlos pacíficamente.

¿Podemos decir que es una suspension definitiva o temporal?, fue la última pregunta.

Mientras se alejaba, contestó: "No sé todavía. Vamos a ver"...

Nueva *reunión* del *CPN* del MNR

El Comité Político Nacional del MNR volverá a reunirse hoy con el Presidente y jefe del partido Víctor Paz Estenssoro, con objeto de definir la elección de los nueve coordinadores departamentales de ese partido con miras a encarar la campaña electoral.

El secretario ejecutivo Juan Carlos Durán, dijo que aún no existe nada concreto sobre la designación del vicepresidente que acompañará al candidato oficial Gonzalo Sánchez de Lozada, en los próximos comicios de mayo 1989.

Sobre su posible elección como acompañante de fórmula, Durán dijo que tenía ninguna ambición personal y que deseaba servir a su partido y al pueblo en su actual función de ministro del Interior.

24° aniversario de JORNADA

El vespertino JORNADA cumple hoy 24 años de vida en el ámbito periodístico. Fue fundado por el escritor Jorge Suárez, el 4 de noviembre de 1964. En la década de los años 70, el periódico pasó a ser propiedad de su actual director, Jaime Ríos Chacón. En los últimos meses, el vespertino ha aumentado su número de páginas y combina la impresión tipográfica con el sistema off-set. PRESENCIA se asocia al festejo de este casi cuarto de siglo de existencia del colega JORNADA y desea a su director, personal de Redacción, Administración y Talleres, larga vida y constantes éxitos.

Por resolución del Banco Central

Bancos ampliarán a 5 años el plazo para el pago de créditos en mora

Sólo beneficiará a sectores agropecuarios.- Refinanciamiento de saldo deudor llega a 55,5 millones de dólares.- Campaña de Verano será financiada con 40 millones de dólares.

El Banco Central de Bolivia autorizó a las entidades bancarias otorgar una ampliación de cinco años a los sectores agropecuarios, incluyendo uno de gracia, para que puedan pagar sus deudas por un monto total de 55 millones de dólares informó el país, informó esa institución.

Las autoridades informaron que la reunión del Directorio del Banco Central aprobó, el día miércoles, cinco disposiciones destinadas a la reactivación económica del país.

Entre ellas figura la resolución mencionada - que reglamenta el Decreto Supremo de 22033, del 21 septiembre de 1988-, la cual "reprograma los saldos deudores de créditos agropecuarios refinanciados al sistema bancario, vigentes hasta el 31 de agosto de 1988, cuyo plazo podrá ser ampliado hasta cinco años, incluyendo uno de gracia".

Según el directorio del Banco Central, el "monto susceptible de ser reprogramado alcanza a los $US 55.641.330 en todo el país, exceptuándose de esta disposición los créditos de inversión, financiados con fondos provenientes de la línea del Banco Interamericano de Desarrollo, 213/IC-BO.

En opinión del directorio del Banco, "esta reprogramación aliviará financieramente a los prestatarios del sector agropecuario, brindándoles la oportunidad de capitalizarse y mejorar su productividad, contribuyendo así a la reactivación económica".

Otra de las disposiciones aprobadas se refiere al financiamiento de los cultivos de verano 1988-1989, destinado a la compra de mejores semillas y de "insumos" agropecuarios importados: insecticidas, herbicidas, fungicidas y alquiler de maquinaria agrícola.

El directorio también decidió apoyar con 40 millones de dólares, la campaña de verano citada.

Se aprobó la reglamentación para un crédito concedido por España, destinado al sector privado, mediante el cual se importaría maquinaria, equipos y herramientas, así como bienes comerciales y de servicio, por un monto de 4.531.640 dólares, con plazos hasta de siete años y dos de gracia.

Una disposición aprobada el miércoles, establece las reglas para el uso del crédito de 70 millones de dólares otorgados por el Banco Mundial (IDA-1925-BO), con el fin de lograr fluidez en los préstamos para el sector privado. La reglamentación permitirá dar, en breve, los desembolsos requeridos por aquellas instituciones financieras que hayan cumplido con las condiciones legales, exigidas por la Superintendencia de Bancos y el Banco Central, según el informe.

Finalmente, el directorio reglamentó un crédito de 7,5 millones de dólares, proveniente del Banco Mundial, para financiar gastos locales de los sectores productivos y adelantar fondos para sus requerimientos de capital y trabajo.

COTEL inauguró teléfono comunitario en Villa Tilata

La Cooperativa de Teléfonos de La Paz, inauguró el jueves el primer servicio de telefonía comunitaria en la zona de Villa Tilata-Magisterio, de la ciudad de El Alto.

El gerente de la empresa, Johnny Alvaro Burdia, señaló que este servicio, aunque provisional, será de gran utilidad para los vecinos, ya que se estima que es un barrio marginal carente de comunicación y en breve- añadió- será la séptima amplitud y los pobladores de la ciudad de El Alto podrán contar con atención telefónica domiciliaria.

Se explicó que el teléfono permitirá, efectuar o recibir llamadas por medio de una operadora que atenderá las 24 horas del día.

En la ceremonia de entrega, participaron también autoridades municipales de El Alto, quienes agradecieron a COTEL por la instalación de la caseta telefónica que alivia en algo a la población de un barrio alteño, que como otras zonas ha crecido enormemente en los últimos años.

Por su parte, los vecinos de Villa Tilata-Magisterio agradecieron la dotación del importante servicio indicando que: " El hecho de contar con un teléfono propio en la zona determina el franco progreso de la misma, siendo motivo más que suficiente para que nos regocijemos todos juntos. El teléfono comunitario nos saca del aislamiento otorgándonos un privilegio".

Hora Santa en la Catedral

Hoy, como todos los primeros viernes de mes, en la Catedral Metropolitana de Nuestra Señora de La Paz, a horas 18.30, se celebrará la Hora Santa especial para hombres, con objeto de pedir a Dios por la solución de los problemas que confronta el país, especialmente en el campo del deterioro moral y de las buenas costumbres que se manifiestan, en muchos casos, mediante el consumo de drogas y alcohol y que dan lugar a la perdición - no sólo moral sino también física - de importantes contingentes de niños y jóvenes. Se rogará porque el ámbito familiar retome su papel protagónico en la formación de la niñez y la juventud mediante el amor, el ejemplo y la dedicación que los progenitores deben brindar a sus hijos. Se rogará especialmente porque la crisis económica se solucione y deje de ser un factor perturbador de la tranquilidad, la vida y los derechos de los bolivianos que precisan, con urgencia, salir de los períodos críticos que, por muchos años, deterioran no sólo el derecho a una vida digna sino también su moral y su unidad.

Se rogará porque tanto el gobierno como los parlamentarios y los partidos políticos asuman posiciones de responsabilidad y honestidad frente a los problemas que sufre la nación, muy especialmente en el campo económico y moral; que sus miembros sean, en todo caso, ejemplo de vida digna, austera, solidaria y plena de un sentido de servicio a la causa de los que padecen necesidades, hambre, enfermedades y pobreza.

Se pedirá que Dios ilumine a los gobernantes del mundo para que los males del armamentismo, las guerras, las enfermedades y la extrema pobreza desaparezcan de la Tierra, a través de acciones conjuntas, especialmente de los países ricos y desarrollados y una vocación de servicio solidario a la causa de la paz y la justicia por parte de las grandes potencias.

Proyecto de ley de inversiones garantiza a capitales extranjeros

"Se está poniendo en la Nueva Ley de Inversiones suficientes garantías para que el capital que se ha invertido en Bolivia pueda ser comprado a través del bolsín, o algún otro medio, ser convertida en moneda del país de origen y repatriarse a su nación despues de cumplir su función en el nuestro. Este proyecto de ley plantea la posibilidad de repatriar los capitales extranjeros invertidos en Bolivia", dijo ayer en conferencia de prensa el Ministro de Industria y Comercio, Fernando Palenque, en relación a las claúsulas de seguridad que el gobierno boliviano está ofreciendo para la inversión extranjera.

Explicó que hay poco asentamiento de capitales extranjeros, pese a varios beneficios que se les concedía, como ser el caso de aranceles cero, liberación de impuestos y otros, pero el inversor extranjero consideraba que un elemento importante no existía, es decir, la tranquilidad política y económica en un país estable y democrático.

Informó que en Bolivia ya existen los elementos imprescindibles para que exista una masiva inversión de capitales extranjeros y, ante este hecho, la nueva ley de inversiones permitirá que se establezcan las reglas de juego entre el inversionista y el Estado, dijo el dignatario.

Ante preguntas en sentido de si la nueva ley ofrecerá algunas cláusulas especiales, que ofrezcan garantías contra estatizaciones, revoluciones o acciones por parte del gobierno, Palenque explicó que no se podría introducir en una ley ese tipo de garantías. Indicó que la población boliviana es actualmente más consciente y madura y no cree que se vuelva a épocas pasadas, dijo Palenque.

Indicó que hoy viernes se reunirán los ministros de Minería, Energía e Hidrocarburos, Asuntos Campesinos y Cancillería a objeto de realizar el "Borrador Final" de la Ley de Inversiones y, en última instancia, elevar a CONEPLAN para ser considerado en su próxima reunión, concluyó el Ministro.

En 28 años de operaciones

El BID concedió préstamos a Bolivia por $us. 1.200 millones

El Banco Interamericano de Desarrollo (BID) concedió a Bolivia préstamos por más de 1.200 millones de dólares, durante sus 28 años de operaciones.

Según informes proporcionados por ese organismo regional, estos recursos contribuyeron a la ejecución de proyectos cuyo costo total supera los 2.000 millones de dólares.

Al hacer referencia al destino de los préstamos, el BID afirma que la explotación de los recursos naturales como el gas, origen de importantes ingresos por exportaciones, determinó que esta institución financiera otorgara a Bolivia un total de 327 millones de dólares, que permitió ejecutar obras con un costo total que supera los 563 millones de dólares.

Parte de esos proyectos se orientaron hacia el suministro de energía eléctrica y la integración de los sistemas de producción. Préstamos por un total de 85,4 millones de dólares, se destinaron a programas de electrificación e interconexión eléctrica.

Luego se señala que el banco ha canalizado casi 400 millones de dólares para el mejoramiento de la red de carreteras, financiando la construcción de obras que representan una inversión total de 650 millones de dólares.

Estas obras permitieron superar el aislamiento entre las distintas regiones del país. Así, se tiene el préstamo de 45 millones de dólares para la carretera entre La Paz y Cotapata y 19 puentes sobre el camino existente hasta la localidad de San Borja.

Otro objetivo de los préstamos del BID ha sido el desarrollo industrial y agropecuario. Para el área agrícola se destinaron aproximadamente 200 millones de dólares, en programas de crédito.

La última operación en este sector consistió en un préstamo por 100 millones de dólares, aprobado en 1986, con los que el Banco Central de Bolivia lleva a cabo un programa de crédito agropecuario y agroindustrial.

Comisión de Constitución del Senado

No es procedente convocatoria a Constituyente o a referéndum

El presidente de la Comisión de Constitución, Justicia y Policía Judicial del Senado, Mario Rolón Anaya, rechazó ayer la "idea de convocar a una constituyente o a un referendum, para introducir enmiendas a la Constitución Política del Estado".

Aclaró que el procedimiento planteado en Sucre, significará violar la propia Carta Magna.

Rolón Anaya, en una conferencia de prensa, dijo que "toda reforma a la constitución debe estar respaldada por un amplio y profundo debate, sin apresuramientos ni demoras", luego de explicar en detalle las proposiciones planteadas en el foro que organizó la Cámara de Diputados y que se realizó la semana anterior en Sucre.

Precisó que en 163 años de vida republicana, en Bolivia se modificó 16 veces la Carta Magna en 148 congresos nacionales convocados oficialmente. En ese lapso, gobernaron el país 37 presidentes de facto y 36 constitucionales.

Señaló que la corriente "reformista" surgió por iniciativa del Senado en 1986, cuando el país enfrentó problemas electoralistas y de designación de presidente y vicepresidente, fundamentalmente por el contenido del artículo 90.

El tema de la definición en congreso, cuando los candidatos no alcanzan el 51% de votos exigidos por la Constitución, dijo que debe ser debatido con profundidad en el Parlamento, en virtud de que existen criterios muy dispares y que tienden a respetar la mayoría relativa, como también aplicar el 37 % de los votos, en elecciones generales.

Durante las deliberaciones del encuentro de Sucre, también se puso en duda la legalidad de la función de diputados y senadores, en razón de que son cargos electivos en provincias y no por departamentos, y no designados directamente por las jefaturas de los partidos políticos.

Respecto a la segunda ronda electoral, para elegir a los mandatarios de la nación, aclaró que "tiene que ver, principalmente, con la situación económica del país" y explicó que cada elección general tiene un costo de $us. 6.000.000.

Señaló que las proposiciones de reforma a la Constitución, deben ser analizadas en detalle para no cometer equivocaciones que determinarían mayores daños a la nación.

Suspensión de Acta Comercial:

Productos bolivianos no podrán ingresar a mercados peruanos

Es preocupante la situación planteada por el gobierno peruano, ante la suspensión del acta comercial, que habría permitido el ingreso de más de 30 productos bolivianos al mercado de ese país, dijo ayer el ministro de Industria y Comercio, Luis Fernando Palenque.

Indicó que la subvención que el gobierno peruano realizaba a todos sus productos ha cesado, lo que causó efectos contrarios a los que estaban establecidos, es decir, una subida alarmante en los precios y, ante ese hecho, el gobierno del Perú, como defensa a su aparato productor, vio por conveniente no firmar el convenio comercial, explicó el ministro.

Es necesario que la industria nacional se percate de esta situación, para que se pueda capturar parte del mercado peruano, vía precio y calidad, dijo.

Respecto de las exportaciones de soya, indicó que este producto ha sido respetado, es decir, que el mercado peruano recibirá las 50 mil toneladas métricas del producto, porque lo necesita y porque se ha firmado un convenio, añadió.

SENDTEX

La fábrica Sendtex ha recibido todos los beneficios que otorgaba la antigua ley de inversión, que protegía a las empresas que modernizaban sus equipos y que efectuaban un plan de producción. Durante 10 años se acogió a esta modalidad, obteniendo ventajas en aranceles bajos e impuestos reducidos, dijo Palenque refiriéndose a esa fábrica, ubicada en la ciudad de Cochabamba.

Explicó que esa empresa sufrió un incendio y, como estaba asegurada, tuvo la oportunidad de modernizar sus equipos, agregó el titular de industria.

Calificó de absurda la pretensión de protección arancelaria que solicitaron, cuando ya la tuvieron en el pasado. Indicó que si Sendtex está en una situación bastante mala, se debería recurrir a la creatividad de los directores o gerentes de la empresa y no acudir al gobierno para proteger esa industria.

"Si le falta materia prima para seguir operando, veremos la forma de colaborar a través del sistema bancario, pero nunca en protección arancelaria; esos tiempos ya se han acabado", afirmó el ministro.

COMIBOL no tendrá utilidades durante la presente gestión

La Corporación Minera de Bolivia, durante la presente gestión, no tendrá utilidades por la venta de concentrados, pero sí mantendrá un equilibrio, informó ayer el presidente del directorio, Ing. Arnoldo Rivero, quien explicó que se realizan operaciones productivas en varios distritos, después de la caída de las cotizaciones de los minerales.

Las empresas que trabajan actualmente son San José, San Vicente, Chorolque, Tatasi, Unificada, Santa Fe, Caracoles, Viloco y Huanuni, pero varios de estos distritos aún confrontan dificultades, que será solucionadas en la presente gestión.

Señaló que la minería nacionalizada se ha recuperado en forma visible, tanto en las actividades productivas como en el aspecto operacional. Sin embargo, los costos de los minerales aún son elevados, pero es posible que bajen cuando mejore el rendimiento del trabajador.

Actualmente se corre el riesgo de que la minería sufra un nuevo colapso, en caso de que otros países lancen al mercado volúmenes de concentrados a bajo costo.

Dijo que para evitar este peligro la COMIBOL diversifica su trabajo y añadió que uno de los factores que incidió en bajar los costos de producción fue la racionalización del personal; ahora cuenta con 7 mil trabajadores en toda la minería nacionalizada. Recordó que antes de la crisis la libra fina de estaño valía 7 dólares.

La aplicación de una moderna tecnología en los sistemas de producción y en el tratamiento de los minerales permitió eliminar las pérdidas de la empresa, finalizó.

En Potosí, del 9 al 11

Simposio sobre "Realidad y futuro de las radios mineras"

Con el propósito de trazar algunas acciones destinadas a salvar a las radios mineras, "a pesar de la crisis económica, de la política de relocalización y de otros problemas, que han ido afectando gravemente el desarrollo de estas emisoras", en la ciudad de Potosí se efectuará, del 9 al 11 de este mes, un simposio en torno a la "Realidad y futuro de las radios mineras de Bolivia".

Dicho acontecimiento se realizará con el auspicio del Centro de Integración de Medios de Comunicación Alternativa (CIMCA) y de la Organización de las Naciones Unidas para la Ciencia, la Educación y la Cultura (UNESCO), y la colaboración del Sindicato de Trabajadores de la Prensa de Potosí.

Las deliberaciones se realizarán en la Casa de la Cultura, a partir de las 9:00 del miércoles, posteriormente se abarcarán los siguientes temas: "Testimonio de las primeras radios", a cargo de Liber Forti; "Papel de las radios mineras en el sexenio", de Lupe Cajías; "Nuevas experiencias en radios", de Antonio Gonzales; "Radios mineras en el contexto latinoamericano", de Orlando Encinas, luego tendrá lugar el debate correspondiente.

En horas de la tarde de ese día, se desarrollará el trabajo de mesa sobre los siguientes aspectos: económico-financiero, análisis de contenido y capacitación, y memoria colectiva.

El jueves, Gigi Kunkar hablará sobre "Análisis de contenido";

Dagoberto Trincado, "Estado actual de la infraestructura de las radios"; "Testimonio", Armando Morales; "Situación jurídica de las radios mineras", Alfredo Murillo, y debate. En horas de la tarde, proseguirá el trabajo de mesas y elaboración de propuestas.

El viernes, el nicaragüense José Ignacio López Vigil se referirá al "Papel de la radio en los procesos de liberación", la chilena Raquel Salinas expondrá sobre "Producción alternativa para emisoras populares" y la peruana Celia Aldana sobre "Participación ¿para qué?". En la tarde emanarán las conclusiones del trabajo de mesas y, a las 18:30, se procederá a la clausura del simposio.

Hoy se clausurará seminario del IBSS

El Instituto Boliviano de Seguridad Social (IBSS) clausura hoy, en el auditorio del Banco Central de Bolivia, el curso sobre "Planeación financiera en las instituciones de Seguridad Social", que se realizó con el auspicio del Centro Interamericano de Estudios de Seguridad Social y el Ministerio de Previsión Social y Salud Pública.

EL seminario analizó las técnicas actuales de la planeación financiera y su aplicación para el mejor aprovechamiento de los recursos disponibles de una organización en su desarrollo.

Alcaldía sobrepasó los gastos programados para esta gestión

Deberá recortar Bs. 9.000.000 al presupuesto de inversiones

La alcaldía de La Paz ecidió realizar un rea- aste administrativo -fi- anciero de los proyectos n ejecución, y recortará presupuesto y la adju- icación de algunas obras ue tienen un valor total e Bs. 9.000.000. Luego e realizar la evaluación orrespondiente, se verifi- ó que el volumen de las djudicaciones [1.040] obrepasó los gastos pro- ramados para la gestión.

Al proporcionar esa in- rmación, el Oficial Ma- or Administrativo, René orfier, dijo que para ecetuar los respectivos agos a las empresas nstructoras, fue nece- ario ejecutar un reajuste éstas, por lo que se ha ecidido suspender la eje- ución de algunos pro- ctos, pues se acerca fin año y debido a algunas emoras, no habrá el empo suficiente para nefuirlas.

Dijo que el Banco Mun- al no suspendió los de- sembolsos, sino que sugi- rió que se suspenda la adjudicación de las obras hasta realizar una revi- sión sobre la forma en que éstas fueron adjudi- cadas. Para ello, en breve arribará a nuestro país una misión del organismo financiero, que se encar- gará de verificar si se han seguido los procedimiento correctos en la adjudica- ción.

Por otra parte, manifes- tó que la demora en las li- quidaciones a las empre- sas constructoras se so- lucionará la próxima se- mana y los pagos comen- zarán a normalizarse a partir del miércoles.

Informó que actual- mente se adeuda a estas compañías, aproximada- mente 6.500.000 dólares.

Durante estos nueve meses [marzo a diciem- bre], le tocaba a la actual gestión administrar 32.000.000 de bolivianos, pero de éstos solamente se ejecutan 23.000.000

egún TGN

Bolivia pagó 57,5 millones de dólares por deuda externa

Entre enero y octubre e este año, el Tesoro Ge- ral de la Nación pagó total de 138,6 millo- s de bolivianos, equiva- ntes a 57,5 millones de lares, por concepto de pital e intereses de la uda externa, según se ormó en fuentes de esa tidad.

Del monto citado, 86,2 llones de bolivianos vieron para pagar los ereses y 52,4 millones destinaron a la amorti- ción de capital.

Sin embargo, se debe otar que el tema del go de la deuda externa es coincidente en to- s los informes que han oporcionado las autori- des.

Por ejemplo, según un informe del Banco Cen- tral de Bolivia, dicho pa- go, entre enero y julio de este año, representó 87,6 millones de dólares.

De ese total, 45,4 millo- nes se destinaron a pagar intereses y 42,2 millones a amortizar el capital.

La deuda externa se ha constituido en el sector que demanda mayores gastos del país, después de los servicios persona- les.

La consultora económi- ca "Muller y Asociados" asegura que el pago de la deuda externa, significa el 40% del valor total de las exportaciones y un 5% del Producto Interno Bruto.

obre crédito del Banco Mundial

FEJUVE acusa a miristas por malversación a la Alcaldía

La Federación de Jun- s Vecinales de La Paz usa a los concejales unicipales, en forma es- cial a los de los Movimien- de Izquierda Revolucio- ria, MIR, de malversa- ón y robo de fondos pro- nientes de los créditos ncedidos por el Banco undial a la municipali- d de La Paz.

La acusación se basa denuncias de la Fede- ción de Obreros Even- ales contratados por el cién Municipal de mergencia, en sentido que en los proyectos fortalecimiento muni- pal, se derrocha el dine- en "coimas, parrilladas farras".

El comunicado de FE- JVE indica que debe ncionarse, entre otras rsonas, a Max Molline- contra quien se tienen eruebas fehacientes de imas".

"Esos dineros robados pueblo paceño deben r devueltos al pueblo nceño y no a las arcas del MIR", dice una parte del comunicado.

Afirma que el alcalde municipal y los oficiales mayores deben castigar a los inculpados, "puesto que el crédito en beneficio de La Paz, tendrán que pagarlo los paceños".

"No es posible que los oportunistas del MIR, que en anteriores gobiernos traicionaron a la demo- cracia del pueblo y trafi- caron con la harina dona- da por la Comunidad Económica Europea, hoy tengan que esquilmar la magra economía del pue- blo".

FEJUVE de La Paz en- cuentra deshonesto que ahora los dirigentes del MIR, para lavar "la co- rrupta imagen" de su par- tido, recién quieran ex- pulsar a los implicados.

El documento de FEJU- VE de La Paz está firma- do por sus dirigentes Epi- fanio Vargas, Juan C. Ve- ra, Pablo Mercado M., Je- sús Mita Choque y Leo- nardo Pilco F.

El presupuesto de 1989...

iene de la Pág. 1)

El gabinete será convo- ado en fecha próxima ara efectuar una revi- ón final del presupuesto luego será enviado al arlamento nacional. ientras tanto, su análi- s continúa a nivel del abinete económico.

CANCILLER

El canciller Guillermo edregal afirmó que el ebate sobre el presu- uesto en el seno del ga- inete, fue "constructivo y nriquecedor".

"Hemos visto que en el areo de las posibilida- es de crecimiento del ais, es un instrumento e política económica que a a consolidar la actual stabilidad".

Dijo que pese a haberse consolidado los meca- nismos del ingreso, "lamen- tablemente siempre sufri- mos las agresiones exter- nas de nuestra depen- dencia, el problema de la debilidad de los precios del gas configura un fac- tor que se debe balancear con otros ingresos".

Destacó el gran esfuer- zo que se realizó para me- jorar los ingresos a través de la minería "que vuelve a surgir".

Informó que el presu- puesto será consultado con los "grupos políticos amigos" para,de inmedia- to, ponerlo a considera- ción del Congreso.

CORPORACION ANDINA DE FOMENTO

BOLIVIA - COLOMBIA - ECUADOR - PERU - VENEZUELA

LA REPRESENTACION EN BOLIVIA DE LA CORPORACION ANDINA DE FOMENTO

Tiene el sentimiento de comunicar el sensible fallecimiento del que en vida fue:

† Dn. ANGEL VASQUEZ RODRIPPEZ (Q. E. P. D.)

Padre de nuestro Consultor Lic. Angel Vásquez

La Paz, noviembre de 1988

En la paz del Señor y confortado con el auxilio de la Santa Iglesia Católica, ha dejado de existir el que en vida fue ejemplar esposo, abnegado padre y cariñoso abuelito:

† Prof. CARLOS CARRANZA OCAMPO Q.D.D.G.

Rosa, Wilma, Carlos, Lourdes, Alfredo Carranza Salamanca, hijos; Aurora, Florencia Carranza Ocampo, Cristina vda. de Céspedes y Gertrudis Carranza N. hermanas; Nelly, Fortunato y Gladys, hijos políticos, nietos, bisnietos, sobrinos y demás familiares, ruegan a sus amistades, personas piadosas, en forma especial al Magisterio Rural y Urbano, pasivo y activo, residentes de Chulumani, personal de Radio San Gabriel, CETAL, colegio San Agustín, escuela Bautista Saavedra, se dignen asistir a la misa de cuerpo presente el día de hoy a horas 15:00 y al traslado de los restos mortales al Cementerio General a horas 16:00.

El cortejo fúnebre partirá de su domicilio particular de calle Alcoche Nº 279 (Villa Fátima, surtidor de gasolina). Su asistencia a este acto de piedad cristiana comprometerá la gratitud de la familia doliente.

Ha dejado de existir el que en vida fue:

† Dn. HUGO BAUDOIN BALANZA Q.E.P.D.

(Héroe de la Guerra del Chaco)

La esposa y los hijos, ruegan a sus familiares, amistades y miembros de las instituciones a las que perteneció, se dignen asistir a la misa de cuerpo presente a Hs. 15:00 y al traslado de sus restos mortales al Cementerio General, el día de hoy viernes 4 del presente a Hs. 16:00.

El cortejo fúnebre partirá de la sede de "Amigos de la Ciudad", Indaburo esq. Genaro Sanjinés.

Favor que agradecerá la familia doliente.

FUNERARIA A. VALDIVIA, FIGUEROA (FRENTE AL PASAJE DE LAS FLORES) TEL. 353630 - 372015

En la paz del Señor y confortado con los auxilios de la Santa Religión Católica, ha dejado de existir el que en vida fue ejemplar esposo, abnegado y admirable padre, y adorado abuelito:

† Dn. ANGEL J. VASQUEZ RODRIPPEZ Q.E.P.D.

María Luisa Carvajal de Vásquez, esposo; Bonnie (ausente) Angel y Ricardo, hijos; Alfonso Alexander (ausente), Verónica P. de Vásquez, Gladys F. de Vásquez, hijos políticos; Mercedes (ausente), Ladislao, Ruth hermanos; Oscar Bronstein (ausente) Hans Diggelman, Lily I. de Vásquez, Gustavo Ponce C., Edna, Ana, Gladys Carvajal (ausentes) hermanos políticos; nietos, primos, sobrinos y demás familiares invitan a sus parientes, amistades, personas piadosas, en especial a la Corte Superior de La Paz, Logia La Paz N. 24, Colegio de Notarios, Automóvil Club Boliviano, Ex alumnos Colegio San Calixto y otras instituciones a las que perteneció; asistir a la misa de cuerpo presente a Hs. 15:00 y al traslado de sus restos mortales al Cementerio General, el día de hoy viernes 4 del presente a Hs. 15:30.

El cortejo fúnebre partirá de la Av. Sánchez Lima Nº 2687 (final).

Favor que agradecerá la familia doliente.

FUNERARIA A. VALDIVIA FIGUEROA (FRENTE AL PASAJE DE LAS FLORES) TELF. 353630-372015

LA JUNTA DIRECTIVA, EJECUTIVOS, PERSONAL DE EMPLEADOS Y TRABAJADORES DE EMPRESA MINERA PABON LIMITADA, EXPRESA SU PROFUNDO PESAR Y SE ADHIERE AL DOLOR QUE EMBARGA A LA FAMILIA, POR EL SENSIBLE FALLECIMIENTO DE SU GERENTE ASESOR:

† SR. DON HUGO BAUDOIN BALANZA (Q.E.P.D.)

E INVITA AL TRASLADO DE SUS RESTOS MORTALES EL DIA DE HOY VIERNES 4 DEL PRESENTE MES A HORAS 16:00. EL CORTEJO FUNEBRE PARTIRA DE LA SEDE DE AMIGOS DE LA CIUDAD.

LA PAZ, 4 DE NOVIEMBRE DE 1988

EL PERSONAL DE EMPLEADOS Y TRABAJADORES DE EMPRESA MINERA PABON LTDA. TIENE EL SENTIMIENTO DE COMUNICAR EL SENSIBLE FALLECIMIENTO DE SU GERENTE ASESOR, APRECIADO DIGNISIMO AMIGO:

† SR. DON HUGO BAUDOIN BALANZA (Q.E.P.D.)

Y EXPRESA SU PROFUNDO PESAR A LA FAMILIA DOLIENTE.

LA PAZ 4 DE NOVIEMBRE, 1988

COOPERATIVA RURAL ELECTRICA LA PAZ

C O R E L P A Z

LA GERENCIA Y PERSONAL DE "CORELPAZ"

Se adhieren al dolor que embarga al Gerente Gr de la Compañía de SEGUROS SANTA CRUZ S.A. y fa lia. Por la ausencia de su señor Padre que en vida fue:

† Sr. HUGO BAUDOIN BALANZA

Y le hacen llegar su sentida condolencia.

La Paz, noviembre de 1988

EFRAIN PARRADO GUTIERREZ, M. DOLORES B. DE PARRA PADRES; GONZALO PARRADO DE LA BARRA, HERMANO; RO TERAN, ABUELA; JORGE, FERNANDO Y M. TERESA PARRADO ELSA B. DE CARPIO, ZAIDA B. DE PORCEL, CARMEN BIGABR DE PARRADO, HEBE A. DE PARRADO, ENRIQUE CARPIO, RE PORCEL, TIOS; JENNY, RICHARD Y ESTHER (ausente) PARRA FOSSATTI; DORIAN Y ALFONSO PARRADO BIGABRIEL; MARIO JORGE (ausente), CARPIO DE LA B., RAFAEL, SANDRA Y JOR PORCEL DE LA B., PRIMOS; LOS SOBRINOS Y DEMAS FA LIARES DEL QUE EN VIDA FUE EJEMPLAR HIJO Y HERMANO:

† Sr. Lic. FRANKLIN EFRAIN PARRADO DE LA BARRA

(Catedrático de la UMSA) Q.E.P.D.

INVITAN A SUS PARIENTES, AMISTADES Y EN ESPECIAL SISTEMA DE ADMINISTRACION FINANCIERA Y CONTROL GUB NAMENTAL (SAFCO), INSTITUTO PARA EL DESARROLLO DE PRESARIOS Y ADMINISTRADORES "IDEA", CONSULTORA BERT AMENGUAL Y ASOCIADOS, MORENO MUÑOZ Y CIA., SR CATEDRATICOS Y ALUMNOS DE LA UNIVERSIDAD MAYOR DE S ANDRES, FACULTAD DE ECONOMIA Y FINANCIERA, CARRERA AUDITORIA, COLEGIO DE ECONOMISTAS, UNIVERSIDAD TOLICA BOLIVIANA, USAID, ex-ALUMNOS DE LA PROMOCION DEL COLEGIO "DON BOSCO"; SE DIGNEN ASISTIR A LA MISA RECORDANDO SU ANIVERSARIO NATAL Y LOS TRES MESES SU LLORADO FALLECIMIENTO, SE MANDARA A OFICIAR EL DIA HOY VIERNES 4 DE LOS CORRIENTES EN LA PARROQUIA "MARIA AUXILIADORA" (EL PRADO) A HORAS 18:00.

SU ASISTENCIA SERA ETERNAMENTE AGRADECIDA POR FAMILIA DOLIENTE.

LA PAZ, NOVIEMBRE DE 1988

Oscar, Hugo, Carlos y María Renée Baudoin Dávalos (hijos)

Lorena y Oscar Baudoin Ochoa; Denisse Baudoin Hayakawa; Danielle, Josette y María Renée Baudoin Loayza; Giselle y Hugo Baudoin Lasota y José Ricardo Sánchez Baudoin (nietos)

Inés Ochoca de Baudoin, Cecilia Lasota de Baudoin, María Juana Loayza de Baudoin y José Luis Sánchez Heredia (hijos políticos)

Tienen el pesar de participar a sus familiares, amigos e instituciones a las que perteneció, el sensible fallecimiento del que en vida fue:

† Dn. HUGO BAUDOIN BALANZA (Q. E. P. D.)

El velatorio tiene lugar en "Amigos de la Ciudad". Sus restos serán trasladados al Mausoleo de Héroes de la Guerra del Chaco el día de hoy a Hs. 16.00. Agradeceremos profundamente su concurrencia a estos actos piadosos.

EL PRESIDENTE Y VOCALES DE LA R. CORTE SUPERIOR D JUSTICIA DEL DISTRITO, EXPRESA SU SENTIDA CONDOLE CIA A LA FAMILIA DEL QUE EN VIDA FUE ILUSTRE NOTARIO D FE PUBLICA:

† DN. ANGEL VASQUEZ RODRIGUEZ Q.E.P.D.

INVITANDO AL PERSONAL JUDICIAL A LA MISA DE CUER PRESENTE A HRS. 15:00 p.m. Y A LA TRASLACION DE S RESTOS MORTALES AL CEMENTERIO GENERAL EL DIA HOY 4 DE NOVIEMBRE A HRS. 15:30 p.m.

EL CORTEJO FUNEBRE PARTIRA DE LA AVENIDA SANCH LIMA (FINAL) Nº 2678.

La Paz, noviembre de 1988

Proyecto Inti Wara recibió donación de ropa y juguetes

El coordinador general del proyecto Inti Wara, ...an Carlos Antezana, informó ayer que recibió de ... Alcaldía Municipal de El Alto, la pasada sema...a, un cajón de ropa y juguetes, donado por el ...rograma "Ciudades Hermanas", que fue distribui...o entre los niños que participan en ese proyecto.

El detalle de la ropa es el siguiente: 37 piezas ...ara infantes de tres años, que fueron entregadas ...ajo lista a 33 niños.

Además recibieron: 1 biberón, 1 talco, 1 mordillo de dentición, 1 juguete de collar, 11 piezas de pan...talones cortos, 7 piezas de cuentos para colorear, 1 pequeño salvavidas, 1 cuento con crayones, 1 cuento simple, 46 cajas de crayones, 4 cajas de crayones de otro estilo, 2 lápices de color, 1 cuchi...lo, 2 toallas pequeñas, 2 mallas pequeñas, 1 pole...ra, 1 shampoo, 2 bolsas de pañales desechables, 6 pañales sueltos, y 18 juguetes, como ser sonajas, muñecos de peluche, rompecabezas y otros.

PRESENCIA de la ciudad EL ALTO

Estados Unidos cooperará a El Alto en áreas de empleo, salud y vivienda

El gobierno de Estados Unidos de Norteamérica cooperará a El Alto, a través de USAID, en las áreas de empleo, salud y vivienda, afirmó ayer el embajador de ese país, Robert S. Gelberd, quien, con el alcalde Luis Vásquez, realizó "el tour de la pobreza" por diversas zonas y villas de esa ciudad.

Gelberd explicó que se instaló el Programa de Apoyo a El Alto (PROA), que comenzó a trabajar con el financiamiento de USAID-Bolivia hace 90 días.

El gobierno de america-no comenzó el proyecto de Apoyo al Desarrollo de la Artesanías y Moda (ADAM) , en el que participan 50 tejedoras de villa Bolívar y se estima que en los próximos meses se establecerá un centro dondese capacitarán 500 mujeres en este oficio. Este programa contempla el desarrollo de microempresas de tejido, que permitirán solucionar parte del desempleo.

PROSALUD

Como una actividad más de apoyo a la ciudad de El Alto y a solicitud de la alcaldía, USAID participa en un programa de atención primaria de salud, que comenzará con un análisis de mercado de los servicos de este sector y de las necesidades de la población alteña. En este proyecto se invertirán $us 75.000.

En la primera etapa se organizará y administrará, en forma experimental, un sistema de salud en el que la comunidad cubrirá los gastos y autofinaciará la prestación de los servicios de salud.

Este programa es la réplica de un proyecto piloto de atención primaria autofinaciable, que USAID ejecuta en las áreas rurales y peri-urbanas de Santa Cruz desde hace 4 años. Al presente, ha demostrado su factibilidad técnica y fianciera y se espera que en El Alto dé buen resultado.

VIVIENDA

Explicó que USAID consiguió una línea de crédito de 15 millones de dólares, para construir viviendas a bajo costo en todo el país; de este monto, por los menos dos millones se destinarán a El Alto.

Los recursos se canalizarán a través de la Caja Central de Ahorro y Préstamo para la Vivienda y las mutuales afiliadas al sistema.

Este programa proporcionará recursos para la compra de casas, terrenos, ejecución de mejoras y ampliaciones en las existentes e instalación de conexiones domiciliarias a obras de infraestructura y servicios públicos.

Las personas interesadas deberán presentar solicitudes en las que demuestren que el ingreso familiar es menor a $us 250 mensuales.

LUIS VASQUEZ

A tiempo de agradecer la visita del embajador Gelbert, Luis Vásquez, afirmó que es necesario reconocer la cooperación internacional que recibe El Alto, a partir del "tour de la pobreza".

"La pobreza es una condición material planteada por un conjunto de relaciones económicas que se han dado en un espacio determinado. En El Alto somos pobres pero dignos. Acudimos a la cooperación internacional con la frente alta y con la convicción de que tratamos de conseguir apoyo para el desarrollo.

VISITA. *El embajador de los Estados Unidos, Robert S. Gelbard, visitó ayer Villa Bolívar D, donde PROA, programa financiado por USAID, desarrolla varios proyectos. Durante su visita los vecinos de esa villa hicieron conocer la carencia de servicios básicos en espera de que su gobierno colabore para la dotación de esos servicios.*

Cementerio de Viacha no tiene agua potable

El cementerio de la localidad de Viacha se quedó sin agua desde ayer, porque una de las piezas del motor de la bomba se descompuso, debido al ...namiento por el ...interrumpido du... los días martes y ..., informó Pedro ...nani, encargado del ...esanto de la capital de la provincia Ingavi.

La bomba es el único ...dio de proveer agua ...a lavar los floreros y ...la conservar las flo...res que se ponen en los ...os de los difuntos. El ...perfecto obligó a los ...tantes a traer agua ...de sus domicilios, en ...nos casos, y en otros, ...dir que les regalen los ...nos que viven en las ...as aledañas.

COSTUMBRES

Todos los años, los pobladores de Viacha y de ...s comunidades campe...nas cercanas se dan ci...a en los alrededores de ...te lugar para "hacer re...ar por sus muertos".

Los que viven en esa ...udad van en compañía ...e sus invitados y fami...ares, llevan sillas y taburetes hasta las cercanías del cementerio, se sientan en círculo y colocan en un lugar visible los epitafios de sus difuntos.

Las familias que llegan de las comunidades extienden en el suelo sus aguayos y mantas y antes de "hacer rezar" comparten los alimentos que trajeron entre ellos y sus conocidos. Acabada esta ceremonia, llaman a los "rezadores" y pagan sus oraciones con panes y una copita de alcohol, además de "quispiña", queso y chuño.

LAS CARPAS VIAJERAS

En Todos Santos y en la fiesta de la Virgen del Rosario, en inmediaciones del cementerio de Viacha se instalan carpas donde se vende chicha y otras bebidas alcohólicas. Los dueños vienen del departamento de Cochabamba con sus bares ambulantes y sus equipos stereofónicos modernos, para atraer con su música a los pobladores.

ROBO EN EL CEMENTERIO.

El encargado de ese recinto denunció que la semana anterior un grupo de desconocidos robó floreros y las cosas de valor que tienen los nichos. Para realizar este cometido tuvieron que romper vidrios y forzar candados.

Facilita la tarea de estas personas la falta de alumbrado, dijo el cuidador.

"MACLEAN NO DEJO NI UN CENTAVO A LA ACTUAL GESTION MUNICIPAL"

El Oficial Mayor Administrativo y Financiero y el Director General de Finanzas de la Alcaldía Municipal de La Paz, como responsables directos del manejo económico municipal, se permiten recalcar una vez más ante la opinión pública, que es quien - como contribuyente - necesita explicaciones; toda vez que se declaran ligerezas por el simple hecho de buscar publicidad con fines políticos, lo siguiente:

No puede ni siquiera tomarse en serio la afirmación del señor MacLean: "HE DEJADO DINERO QUE LOS DE ESTA GESTION ESTAN GASTANDO".

El señor MacLean renunció el 6 de octubre de 1987 para habilitarse como candidato. Le sucedió el señor Bedoya recibiendo las finanzas municipales con un saldo de Bs. 21.701.010.49. Se ingresó al año 1988 con Bs. 15.225.805.38, recaudándose en los meses de enero, febrero y marzo la cantidad de Bs. 10.606.659.26, totalizando la suma de Bs. 25.832.265.64.

El saldo bancario cuando el actual Alcalde Municipal Raúl Salmón se hizo cargo era al 31 de marzo de 1988 de Bs. 5.263.319.79, de los cuales hubo que pagar cuentas pendientes, para citar algo menos puntual.

La Alcaldía, entre las muchas obligaciones heredadas, tuvo que cancelar a la Alcaldía de El Alto 250 mil dólares por obligaciones que otras gestiones postergaron, y Bs. 400.000 de una deuda de Bs. 1.000.000.- por aportes devengados, de gestiones anteriores, a la Caja Nacional de Salud (CNSS). Aún en estos días otra de las deudas heredadas que tiene que asumir es pagar 320 mil dólares a los 400 empleados y obreros que no recibieron sus beneficios sociales cuando se separó a El Alto de la jurisdicción de la ciudad de La Paz.

Esta demostración nos permite afirmar categóricamente que el ex alcalde MacLean no dejó absolutamente nada a la gestión de Dn. Raúl Salmón.

Dr. René Dorfler
Oficial Mayor Administrativo

Lic. M. Angel Reyes Carmona
Director General de Finanzas

Relaciones Públicas
H. Alcaldía Municipal de La Paz

Para intercambiar ideas sobre monumentos

Hoy se reunen dirigentes campesinos y responsables de cultura y acción comunal

Hoy a la 3:00 de la tarde, en una reunión, intercambiarán ideas sobre los monumentos a Túpaj Katari y Bartolina Sisa, que se erigirán en El Alto norte y en Peñas, los dirigentes de la Confederación Sindical Unica de Trabajadores Campesinos de Bolivia, C.S.U.T.C.B; la Federación Departamental de Campesinos Tupaj Katari; el Centro Cívico Julián Apaza y las Jefaturas de Cultura y Acción Comunal de la Alcaldía de El Alto, informó Nicolás Calle, responsable de acción comunal del municipio.

Uno de los temas que tratarán será cómo y con qué aportará cada una de las organizaciones. Adelantó que su departamento aceptó la solicitud enviada por la C.S.U.T.C.B, de pedir la cooperación de la Alcaldía para la construcción. A la reunión asistirán algunos escultores, quienes presentarán sus diseños.

En la Ceja también se erigirá un monumento de Túpaj Katari y Bartolina Sisa, de 50 metros de alto, agregó Calle.

Finalmente, dijo que el martes 15 noviembre se inagurará en Peñas la estatua del caudillo, quien fue descuartizado, en esa fecha y en ese lugar.

En la paz del Señor y confortado con el auxilio de la Santa Iglesia Católica, ha dejado de existir el que en vida fue abnegado padre y cariñoso abuelito:

† Prof. CARLOS CARRANZA OCAMPO (Q. D. D. G.)

Rosa, Wilma, Carlos, Lourdes, Alfredo Carranza Salamanca, hijos; Aurora, Florencia Carranza Ocampo, Cristina vda. de Céspedes y Gertrudis Navia hermanas; Nelly, Fortunato y Gladys, hijos políticos, nietos, sobrinos, bisnietos y demás familiares, ruegan a sus amistades, personas piadosas, en forma especial al Magisterio Rural y Urbano, pasivo y activo, residentes de Chulumani, personal de Radio San Gabriel, CETAL, colegio San Agustín, escuela Bautista Saavedra, se dignen asistir a la misa de cuerpo presente el día de hoy a horas 15.00, y al traslado de los restos mortales al Cementerio General a horas 16.00

El cortejo fúnebre partirá de su domicilio particular de la calle Alcoche Nº 279 (Villa Fátima, surtidor de gasolina). Su asistencia a este acto de piedad cristiana comprometerá la gratitud de la familia doliente.

EL COMITE PRO LA PAZ

Lamenta comunicar a la PACEÑIDAD, el sensible fallecimiento del que fuera su DIRECTOR y gran paceño,

† Ing. HUGO BAUDOIN BALANZA

Q.E.P.D.

E invita a todos sus socios, parientes y amigos del extinto a la misa de cuerpo presente que se oficiará en el salón de la sede social de "AMIGOS DE LA CIUDAD", plaza W. Monroy, frente al Teatro Municipal, el día de hoy a Hs. 15 y 30 y a la traslación de sus restos mortales al Cemeterio General a Hs. 16.

El cortejo fúnebre partirá de la mencionada sede social de "Amigos de la Ciudad" donde es velado.

La Paz, 4 de noviembre de 1988

Concurso infantil de pintura se realizará el 19

El primer concurso de pintura infantil se realizará el próximo sábado 19, en las siguientes plazas: Cívica, de la Ceja de El Alto; Sebastián Pagador, de Ciudad Satélite; Túpaj Katari, de Villa 16 de Julio; Simón Bolívar, de Villa Adela; y en la escuela Walter Alpire, de la zona Río Seco.

De acuerdo con la convocatoria del Departamento de Cultura de la Alcaldía de El Alto, el concurso de pintura se desarrollará en las categorías A, para niños de 8 a 11 años, y B para niños de 12 a 15 años.

El tema del concurso es "Cómo veo a la ciudad de El Alto", y el material a emplearse podrá ser: lápices de color, lápiz carbón, acuarelas, crayones y otros, que serán proporcionados a los participantes por las firmas patrocinadoras.

Estas son las principales distribuidoras de libros, revistas, librerías y editoriales de esa ciudad.

Las inscripciones se recibirán en la secretaria de cultura de la alcaldía, a partir de la fecha hasta el día 15, en horario de oficina.

Las pinturas de los participantes serán exhibidas los días 22 y 23, en el hall del municipio, y los premios a los ganadores de ambas categorías serán entregados el día sábado 26 del presente mes, en un acto especial que se realizará en el auditorio del Teatro Municipal de El Alto.

PRESENCIA Cultural

Cádiz:

Presencia Latinoamericana en el Festival de Teatro

CADIZ (ESPAÑA), 3 NOV (EFE).- Las compañías de Teatro de América Latina que han intervenido en el Festival Iberoamericano de Teatro de Cádiz actuarán próximamente en diversas ciudades españolas.

Seis de los grupos que han destacado en el festival gaditano iniciarán una gira por Andalucía (sur de España), en un programa organizado por el gobierno autónomo regional.

Colombia estará representada en esta gira por el grupo "La Candelaria", bien acogido por el público de Cádiz, con su obra "El paso", que muestra en el escenario una parada de autobuses donde ocurren hechos violentos.

De Argentina se verá la obra que inauguró el festival: "Yepeto", en la que destacó de manera especial el trabajo de su actor principal, Ulises Dumont.

El teatro "El Galpón" (Uruguay) presentará su segunda versión de "El patio de la torcaza", una obra de ironía y sátira, mientras que el grupo cubano Teatro El Buscón" recreará cuentos y poemas del escritor uruguayo Mario Benedetti.

El baile y el teatro de experimentación estarán presentes a través de la compañía brasileña "Sao Paulo".

Por último, en la gira andaluza intervendrá la "Compañía canaria de teatro", que ha realizado el montaje de una obra sobre uno de los textos literarios más antiguos del mundo, "La leyenda de Gilgamesh".

"El galpón", de Uruguay, prolongará su gira por otras ciudades españolas, como Santiago de Compostela, Ciudad Real y Madrid, en las que también actuará la "Compañía de Teatro argentino", que además recorrerá distintas ciudades extremeñas.

El grupo venezolano "Cobre" llevará a Madrid, Santiago y Eibar, todo un clásico del teatro sudamericano: "La empresa perdona un momento de locura". En este recorrido le seguirá el espectáculo de danza, que ha tenido gran impacto en Cádiz, del colombiano Alvaro Restrepo.

Tres días actuarán en Madrid el "Sportivo teatral de Argentina", con un montaje, fundamentalmente visual, llamado "Postales argentinas".

Madrid, Extremadura y Galicia serán las comunidades autónomas que recorrerá "El Teatro Popular de Bogotá", con una obra del mexicano Emilio Carvallido: "La rosa de dos aromas".

Este itinerario lo habrá realizado antes el grupo "Teatro itinerante de México", con un recuerdo de la vida de la pintora Frida Kalho, compañera del muralista Diego de Ribera.

Desde Chile, "Infieles" será la obra que llegará a los espectadores desde el compromiso político del "Teatro de la pasión inextinguible".

EL DIA DE AYER, en las nuevas instalaciones dependientes de la Alcaldía, denominadas "Esquina cultural", la Dirección de Publicaciones de la Casa de la Cultura, hizo entrega de 14 nuevas publicaciones auspiciadas por dicha entidad en los últimos meses.

Algunas de estas publicaciones corresponden a los ganadores del premio de Literatura Franz Tamayo desde 1978, hasta el presente año. Se publicó también la obra completa del poeta Antonio Avila Jiménez, "Temas paceños", que es una recopilación de artículos periodísticos referentes a la ciudad de La Paz, realizada por el Padre David Maldonado Villegas y dos fascículos de historia escritos por Silvia Arze y Roxana Barragán.

En el gráfico observamos al alcalde paceño, Raúl Salmón, entregando las obras a Mery Flores Saavedra ganadora del premio en género poesía en 1981, y al oficial mayor de cultura Antonio Eguino.

Valentín Abecia B. presentó su libro sobre los mineros de Potosí

El día de ayer, en la Academia Nacional de Ciencias de Bolivia, el Dr. Valentín Abecia Baldivieso, presentó su libro: "Mitayos de Potosí en una Economía Sumergida".

Al iniciarse el acto, el Dr. Felipe Hartmann, presidente de la Academia presentó al autor, y resaltó la importancia de una obra de historia de esta índole, posteriormente el vicepresidente de la República Dr. Julio Garrett Ailón, leyó un discurso de presentación a la obra, resaltando la importancia del pasado en el que están inscritos los mitayos de Potosí, quienes fueron víctimas de las ambiciones e injusticias del periodo colonial, siendo también una de las claves sin las cuales no se hubiera podido obtener tanta riqueza.

Garrett mencionó también el mérito del autor al haber situado la historia interna y nacional del país en un ámbito de grandes cambios en la economía mundial, mostrando la importancia de Potosí no sólo dentro de la colonia, sino también en la historia del capitalismo moderno. Al finalizar su discurso, citó varios pasajes importantes de la obra de Abecia.

El autor del libro, al tomar la palabra, habló del fenómeno histórico del que fueron protagonistas los mitayos, quienes al ser vendidos y comprados generaban una considerable cantidad de dinero, además de ser los generadores de una incalculable riqueza que jamás conocieron.

Asimismo Abecia habló brevemente de la trágica historia de la Villa Imperial, de la cual ahora sólo quedan huellas históricas, dijo también que el libro era presentado a los indios de Potosí, y que posteriormente sería presentado en Madrid con motivo de los festejos que se realizarán al cumplirse el 500 aniversario del descubrimiento de América.

Madame Butterfly en el Municipal

El próximo miércoles 23 de este mes, iniciará en el Teatro Municipal una temporada de Opera, con la obra "Madame Butterfly". Este evento cuenta con los auspicios de las embajadas de Japón y Argentina, así como el Consulado del Perú, y la Sociedad Filarmónica de la ciudad de La Paz.

La presentación de esta obra, constituye un importante evento cultural en nuestro medio, ya que se contará con la presencia de las sopranos japonesas Mikako Shibuya y Yoko Suzuki, quienes han venido expresamente desde Milán para participar en la temporada de Opera.

Asimismo se contará con la presencia de Horacio Mastrango, actor de reconocido prestigio, quien vendrá del Teatro Colón, para presentarse en Madame Butterfly.

La dirección musical de la obra, así como el trabajo de la Coral Boliviana en la presentación, han sido encomendados al maestro Carlos Rosso.

ACTIVIDAD CULTURAL EN LA PAZ

CASA DE LA CULTURA.- Del 1 al 6 de noviembre, a las 19:30 horas, presentación de la obra "La Rosa de dos aromas", del grupo de teatro "El Umbral", dirigido por Luis Bredow. Local: Teatro Modesta Sanjinés.

TEATRO MUNICIPAL.- Viernes 4 y sábado 5, a las 19:00 horas, concierto de jazz, que presentará el cuarteto "Harlem" del grupo Años Luz.

EMBAJADA ARGENTINA.- Muestras de pintura "Homenaje a la Plata", del pintor Jorge Arias Savedra. Local: Av. 16 de Julio 1486, tercer piso.

CINEMATECA BOLIVIANA.- Viernes 4, a 16:00 y 19:30 horas, presentación de las películas "Cáncer" y "Maranhao", dentro del ciclo Retrospectiva Glauber Rocha.

GALERIA ESTUDIO.- Exposición "10 fotografías alemanas", con duración hasta el día 11 de noviembre. Local: Cañada Strongest 1620.

GALERIA DE ARTE UNICO.- Exposición "Arte en video", organizada por el Instituto Goethe.

MUSEO DE ETNOGRAFIA Y FOLCLORE.- Exposición de documentos y fotografías sobre el movimiento libertario Hernando Siles esq. calle 17 de Obrajes.

CASA DE LA CULTURA.- Exposición de porcelana pintada a mano de Teresa A. de Medeiros, con duración hasta el día 11 del presente. Local: Salón Antonio Gonzales Bravo.

Exposición de Arquitectura en la Galería Emusa

El próximo lunes 7 del presente, se inaugurará la Exposición de Arquitectura denominada "Ministerio de Transportes y Comunicaciones", de los arquitectos Juan Carlos Calderón y Juan Carlos Barrientos.

Asimismo el Colegio de Arquitectos de Bolivia, organizará una Mesa Redonda en la que participarán los arquitectos; Juan Carlos Calderón, Juan Carlos Barrientos, Teresa Gisbert, Luis Perrin, Carlos Villagómez, y el moderador será Gastón Gallardo. La Mesa Redonda se efectuará a la 19:00 horas de la fecha señalada.

Inglés Curioso y Divertido

Prof. José Ricardo

Nº 191

Asunto de Hoy: CULINARIA

Receta de Hoy: CHEESE BOWL DIP
Salsa en cuenca de queso (queso relleno)

CUT OFF THE TOP OF A WHOLE, RO CHEESE.
Saque la parte de encima de un queso red entero.
SCOOPE OUT THE CHEESE, LEAVING AB HALF-INCH SHELL.
(con una cuchara) cave el queso, dejando un c de más o menos 1 cm.
MAKE A CHEESE MIX OUT OF THE SCOOP OUT CHEESE BY GRATING THE CHEESE.
haga una mezcla con el queso sacado de la cue rallando el queso,
ADDING MAYONNAISE, ONION, PARSLEY SWEET PEPPER TO TASTE.
adicionando mayonesa, cebolla, perejil y pim ta al gusto.
RETURN THE CHEESE MIX TO THE SHELL.
vuelva a poner esta mezcla dentro de la cuenc queso,
SURROUND THE STUFFED CHEESE SI WITH CRACKER AND POTATO CHIPS
rodeando el casco relleno del queso con ga de agua y papas fritas
OR USE FRESH CARROT STRIPS, CAULIFLO AND CELERY STRIPS
o use zanahorias frescas cortadas en tiras, flor o apio en tiras.

-Si haces un injerto de **pino y manzana**, qué que dá?

-En el huerto no dá nada, pero en inglés da "pi PINEAPPLE (PINE = pino; APPLE = manzana)

En castellano, ciruela es "Ciruela", sea fres seca. En inglés, si es fresca es PLUM y si es se PRUNE

Taller de fotografía publicitaria

El Centro Boliviano Americano, organiza curso de fotografía publicitaria, diseño gráfic presentación de originales, que será impartido Horacio Sturla, en el Auditorio del Centro del 1 30 de noviembre, de 18:00 a 20:00 horas.

En el curso se analizarán los principales con tos de la publicidad y propaganda, las funciones la publicidad, la psicología y metas que se util en las campañas, y el condicionamiento del ducto al cliente.

En el campo de diseño gráfico, se analizarán movimientos de inspección, movimientos de ex ración en general, elementos de composición, rentes tipos de tipografía, presentación de afi y diseño de tapas, transformación de la fotog en dibujo y redacción publicitaria.

Por lo que concierne a la comercialización tratarán el "slogan" y su importancia, el displ su realización, la importancia de una buena re ción publicitaria, el envase y el diseño de los ductos, el trato que debe dársele a un producto vo sin competencia y todo lo referente a la rela que existe entre la publicidad, y el éxito alcan por un producto.

Se estudiarán también aspectos relacion por completo con la fotografía. Durante el c los trabajos prácticos en grupo, serán realiz en base a un tema elegido por los alumnos, el será desarrollado en fotografía y gráficos.

Mayores informes sobre este taller, en el pr ma cultural del Centro, Parque Zenón Iturrald 121.

H. Concejo Municipal de La Paz

COMUNICADO

1.- Con referencia a las denuncias de corrupción en la Administración del Programa de Fortalecimiento Municipal, el Honorable Concejo Municipal tuvo conocimiento sobre estos hechos de conducta inmoral, por lo que en Sesión Ordinaria de la semana anterior y en presencia del Alcalde interino, se determinó conformar una Comisión encabezada por el Oficial Mayor Administrativo Financiero Dr. René Dorfler, para que se proceda a la investigación de estas denuncias y elevar a breve plazo al Concejo Municipal el informe correspondiente, el mismo que a su vez será conocido por la opinión pública.

2.- El Honorable Concejo Municipal, en sujeción a las atribuciones, competencias y jurisdicciones señaladas por la Constitución Política del Estado y las disposiciones vigentes, cumple estricta y permanentemente, en el gobierno Municipal, sus funciones de legislar y fiscalizar.

La Paz, 31 de octubre de 1988

H. RAUL MIRANDA MONRROY
Pdte. del H. Concejo Mcpal.
de La Paz

CASA DEL CORREGIDOR

Bar Peña "EL BODEGON"
Viernes y sábado Hrs. 21:30
Canto, poesía y folklore
ALBERTO VILLARREAL
Después de su exitoso retorno del exterior
Dúo JENNY Y HEYDI
Grupo MAYU
NORTE POTOSI
Grupo YAPU
Restaurant "EL HORNO"
De lunes a viernes
MURILLO 1040 TELF. 363633

COTEL

Cooperativa de Teléfonos Automáticos La Paz Ltda.

INSCRIPCIONES PARA LA
7ma. AMPLIACION DIGI-1

Comunicamos al pueblo paceño que c motivo de la séptima ampliación te fónica, la Cooperativa de Teléfonos A tomáticos de La Paz Ltda. (COTEL) tiene disposición líneas telefónicas para adquisición.

En tal virtud todos aquellos interesad podrán inscribirse y obtener información los siguientes recintos:

Edificio Gran Centro, planta baja Mariscal Santa Cruz.

Obrajes Calle 13 Esq. Héctor Ormachea

Sucursal Nº 2 Av. 6 de Agosto, Nº lado del Hotel España.

El Alto Carretera a Oruro Nº 250 B.I.S.S.A.

La Paz, 3 de noviembre de 1988
DPTO. RELACIONES PUBLICAS

CONVOCATORIA

FONDO DE PENSIONES DE TRABAJADORES DE COMERCIO Y R.A.

Convoca a Concurso de Méritos a todos los profesionales interesados en postular a los cargos de:

- Sub-Agente Regional.
- Contador-Secretario.

Para la regional de la ciudad de ORURO, bajo los siguientes requisitos.

1.- Ser boliviano de nacimiento.
2.- Presentar los títulos de Auditor o Economista, académico y en Provisión Nacional, con legalización original.
3.- Acreditar carta de presentación e intensiones.
4.- Presentar certificados que acrediten su experiencia y formación en la profesión y en seguridad social.
5.- Presentar certificados de buena conducta.
6.- Tener preferente radicatoria en la ciudad de ORURO.

Los expedientes deberán presentarse en la Secretaria del Directorio hasta el día 18 de noviembre a horas 18:00, y los del interior dirigirse a la Casilla Nº 4295.

La Paz, noviembre 2 de 1988

HOY ESTRENO GRAN SUCESO CINE 16 DE JULIO

LA AMISTAD DE UN ACTIVISTA NEGRO Y UN PERIODISTA BLANCO EN MEDIO DE UN CONMOVEDOR CONFLI

"LOS DERECHOS DE EXHIBICION DE ESTA PELICULA ESTAN AMPARADOS POR LEY, LA EXHIBICION NO AUTORIZADA POR CUALQUIER MEDIO AUDIOVISUAL SERA SANCIONADA Y PENADA"
DISTRIBUIDA EN BOLIVIA POR PELMEX S.A.

HORARIO ESPECIAL POR LARGOMETRAJE: MATINEE Hs. 3.30 p.m. TANDA Hs. 7.00 p.m.

egos Bolivarianos

róxima semana se definirá el viaje

Se mantiene la incertidumbre sobre la participación los deportistas de nuestro país en los Juegos Bolivanos de Maracaibo, que se realizarán a partir del 14 enero de 1989.

Por acuerdo de los presidentes de federaciones deortivas, el Comité Olímpico Boliviano aceptó anoche la odificación del reglamento de normas y marcas, exigias para clasificar a los deportistas.

Dicha labor tendrá que estar concluida en los primes días de la próxima semana y el jueves se efectuaría na nueva reunión extraordinaria, para definir la cantid de deportistas que podrían integrar la delegación cional.

La preparación del viaje se inició ayer sin base ecoímica ni técnica y, en los 10 días próximos, Bolivia y s demás países que forman la Organización Deportiva olivariana, deben señalar la cantidad de atletas y los eportes en que deben competir.

PLANIFICACION

Como en todas las ocasiones anteriores, los presiantes de federaciones concurrieron masivamente a la onvocatoria del COB, para planificar el viaje de la delegación a los Juegos Bolivarianos.

Algunos se dieron recién cuenta, a escaso tiempo de a iniciación de los juegos, acerca de las exigencias reglamentarias para seleccionar a sus deportistas.

FINANCIAMIENTO

El presidente del Comité Olímpico Boliviano, Mario az, iniciará el lunes los contactos con la Secretaría eneral del Deporte y la Juventud, para lograr el apoyo conómico que se requerirá para el viaje de la delegaón.

PLAZOS

De acuerdo con el reglamento que rige las actividaes deportivas de ODEBO, 60 días antes de la inauguación de los juegos se debe realizar la inscripción del ais y 30 días antes la inscripción individual.

A partir de hoy 4 de noviembre, queda un margen de 10 días para cumplir con esos requisitos.

PRUEBAS

Tentativamente, se sugirió anoche el cumplimiento de las pruebas de suficiencia hasta los primeros días de diciembre a fin de conformar los equipos que asistirán.

SOLIDARIDAD

El presidente del COB informó anoche que hasta el 7 de marzo de 1989, se podrán realizar cursos de básquetbol, tiro y gimnasia, con apoyo de Solidaridad Olímpica. En el programa del próximo cuatrienio figuran es tres deportes.

De acuerdo con el nuevo plan, Bolivia debe presentar pedidos hasta el 16 de noviembre, en la reunión de Organización Deportiva Panamericana, que se efectuará en San Juan, Puerto Rico.

INFORME

Fue aprobado anoche el informe de la actuación de la delegación boliviana en los Juegos Olímpicos de Seúl. Bolivia, por haber participado en dicho evento, se benefició con 13 mil dólares, en concepto de dividendos del Comité Olímpico Internacional.

Selección de fútbol no irá a los Juegos Bolivarianos

COCHABAMBA, 3 (PRESENCIA).- La Federación Boliviana de Fútbol confirmó que Bolivia no asistirá a los juegos Bolivarianos debido a la falta de un presupuesto económico adecuado, y en lugar de ello se podria efectuar, al termino de los bolivarianos, un torneo internacional de selecciones con auspicio de la Federación Venezolana de Fútbol.

La idea ya ha sido planteada por los maximos dirigentes de la FVF y en tal sentido, se están efectuando las consultas ante los paises del area para ver si estan en posibilidades de participar o nó, en ese evento que serviria de preparación de los seleccionados mayores que jugarán la Copa America y las eliminatorias de Italia-90, dijo Alfredo Rivas Salazar.

La Federación fijó para el próximo jueves 10 , la iniciación de una nueva etapa de preparación de los seleccionados nacionales, para cuyo efecto fueron convocados 21 jugadores que deberán presentarse, ese dia a las tres de la tarde, y permanecerán en la concentración hasta el sabado 12, bajo la dirección del técnico Jorge Habergger.

Los futbolistas convocados son: Marco Antonio Barrero , Fernando Salinas, Carlos Arias, Carlos Borja, William Ibañez y Vladimir Soria, de Bolivar; Jorge Monasterios, Romer Roca, Marciano Saldias, Arturo García y José Luis Medrano, de Oriente Petrolero; Alvaro Peña, Eduardo Villegas y Adhemir Méndez, de Blooming; Eduardo Terrazas, Wilson Cortez y Julio César Baldivieso, de Wilsterman, Erwin Sánchez y Marcos Etcheverry, de Destroyers; Luis Galarza y Luis Vega, de Always Ready y Universitario respectivamente.

La gente convocada en su mayoria pertenece a la selección de mayores y muy pocos son los jugadores que estuvieron trabajando en la sub-23 que, al haber anunciado la FBF su no presencia enlos bolivarianos, pasa a un segundo plano siendo prioridad la selección de mayores aunque, se dijo que, varios de los jóvenes futbolistas serán convocados en su momento y de acuerdo a su rendimiento se quedaran o no en la selección boliviana.

EQUIPOS

COCHABAMBA, 3(PRESENCIA).- Con mucho optimismo, luego de los resultados conseguidos en la vispera en la nueva fecha del torneo liguero de futbol, los elencos de Aurora y Wilsterman, retornaron esta tarde a las prácticas con miras a los partidos que disputarán el domingo.

Los "celestes" muy contentos por su excelente producción frente a Blooming, de Santa Cruz al que superaron por cinco goles a cero, se preparan para jugar en Oruro ante San José, un partido de trascendental importancia, en vista de que, Aurora necesita de unidades para eludir el descenso directo.

Luego del reconfortante triunfo logrado ante Blooming en las huestes "celestes" existe ánimo renovado y la desición de encontrar los resultados que toda la hinchada y el público cochabambino esta esperando para volver al equipo del pueblo a los sitiales de primer orden.

Por su parte los "aviadores" tambien retornaron a las prácticas satisfechos con el empate frente a Real en Santa Cruz, aunque lamentando la falta de fuerza ofensiva para materializar en goles las varias situaciones que se le presentaron en ese partido.

Wilsterman, jugará el domingo frente a Blooming esperando anotarse una nueva victoria y emular en algo la actuación que cumplió en la vispera su tradicional rival Aurora.

Nacional minero

Llallagua y Huanuni listos para las finales de fútbol

Llallagua, 3 (PRESENCIA).- Las selecciones de fútbol de Viloco, Pulacayo, San José, Killpani y Pucro anunciaron para las próximas horas su arribo a este centro minero para iniciar el sábado la búsqueda del título nacional minero de ese deporte.

Con el arribo del secretario de deportes de la Federación Sindical de Trabajadores Mineros de Bolivia Juan Zúñiga, comenzaron hoy los preparativos para que el sábado a horas 14:00 arranque la fase semifinal del campeonato.

Zúñiga informó que entre el sábado y miércoles de la próxima semana, se realizarán las confrontaciones de los cinco equipos para elegir al mejor, como finalista para el partido que se efectuará el sábado 12 de noviembre en el estadio "Irineo Pimentel".

Para el viernes, en horas de la noche, está anunciada la reunión de los delegados de equipos, en Llallagua y Huanuni, para aprobar el programa de encuentros.

En la serie "A", con sede en Huanuni, actuarán al margen de la selección local, Bolívar, Colquiri, Totoral y Chilcobija.

En la serie "B", con sede en esta población, actuarán Viloco, Pulacayo, San José, Killpani y Pucro.

De acuerdo al informe del principal responsable del torneo, el próximo jueves será día de descanso. La primera confrontación final se cumplirá el viernes y la segunda al día siguiente, donde se aplicarán todas las sugerencias reglamentarias hasta definir al ganador.

La población minera de esta capital y de Huanuni, población que se encuentra a dos horas de viaje por carretera, comenzó a vivir la emoción que le brindará el fútbol durante una semana.

Se estima que los estadios de estos dos centros mineros, contarán con la presencia masiva de espectadores en la ronda semifinal y final que se realizará entre el 5 y 12 de noviembre próximos.

En Sucre

Prueba pedestre se cumplirá el domingo 13

Para el domingo 13 el presente mes, ha do confirmada la competencia pedese "Ovación" que se sputará con los auspicios de Radio la Sala de Sucre, en homenaje a su 45 aniversario de fundación.

Favio Porcel, director de deportes de dicha emisora confirmó a PRESENCIA DEPORTIVA que los ganadores, en ambas categorías, tendrán derecho para intervenir en la clásica maratón de San Silvestre.

Se han cursado invitaciones a todos los atletas del país.

CIRCULO DE PERIODISTAS DEPORTIVOS DE BOLIVIA.- Anoche fue elegido el nuevo directorio del CPDB. Preside esta institución Carlos Ascarrunz. En las fotografías aparecen Julio Borelli, junto a dos de sus colaboradores, arriba; y los nuevos dirigentes que integran el Circulo de Periodistas Deportivos de Bolivia.

Racing Club y Boca punteros en Argentina

BUENOS AIRES, 3 (AP).-Racing Club y Boca Juniors obtuvieron esta noche sendas victorias ante Armenio y Rosario Central, respectivamente, y se mantuvieron en la punta del torneo oficial del fútbol argentino al cumplirse la octava fecha.

Racing Club derrotó a Armenio por 2-0, mientras el Boca Juniors como visitante logró una victoria por 3-1 ante Rosario Central. Hacía años que Boca Juniors no ganaba a ese equipo en su cancha de la ciudad de Rosario, 300 kilómetros al norte de aquí.

River Plate, por su parte, perdió por tiros penales ante Gimnasia y Esgrima luego de empatar el tiempo reglamentario 1-1, por penales ganó Gimnasia 6-5 y lo curioso es que el empate en un gol en el tiempo reglamentario también fueron convertidos de tiro penal, es el tercer partido consecutivo que River Plate pierde por penales.

Automovilismo

Cruceños preparan nueva competencia

Santa Cruz, 3 (PRESENCIA).- La carrera automovilística "Vuelta a los valles mesotérmicos cruceños", programada para el sábado 26 y el domingo 27 de este mes, continuaba hoy en duda, según informes oficiales.

"Mañana tendremos una información concreta si se realiza o no esta competencia, ya que surgieron problemas económicos para su realización. El corredor Omar Eid nos dará una respuesta, ya que se va reunir con los residentes vallegrandinos, para conocer si apoyan la carrera", dijo Jorge Valdivia, Gerente de la Comisión Deportiva del Automóvil Club Santa Cruz.

De llevarse a cabo, la carrera tendrá dos etapas, la primera entre esta ciudad y Comarapa el sábado 26 y la segunda, Comarapa-Vallegrande-Santa Cruz el domingo 27.

Por lo demás, Valdivia dijo que se aguarda la confirmación de las fechas concretas de las restantes carreras nacionales, para programar la cuarta y la quinta del calendario local, que ya tienen financiamiento asegurado.

Emilio López y Lucio Claros viajarán a Unión Soviética

El Secretario General del Deporte y la Juventud, Emilio López Arteaga, y el Director Nacional de Deportes, Lucio Claros Quiroga, representarán a Bolivia en la VI Reunión del Comité Intergubernamental para la Educación Física y el Deporte convocada por la ONU y en la II Conferencia Internacional de Ministros y Altos Funcionarios encargados de la Educación Física y los Deportes, que tendrán lugar en Moscú entre el 15 y 25 del presente mes.

De acuerdos a informes proporcionados por Lucio Claros, la delegación boliviana se constituirá en la capital soviética con recursos financiados por los organizadores de ambas reuniones y el viaje será fijado en los próximos días.

BOLIVARIANOS

El Director Nacional de Deportes, Lucio Claros, informó que Bolivia debe enviar una delegación de calificadas figuras a los Juegos Bolivarianos que se realizarán en enero del próximo año, en Maracaibo, Venezuela.

"Se realizarán todos los esfuerzos para cooperar económicamente con la delegación que representará a Bolivia en dicho encuentro deportivo, que constituirá además una condición para obtener la sede para los juegos de 1993", dijo la autoridad.

DISTINCIONES

Las asociaciones Obrera Deportiva y Fútbol de Salón, de Oruro, recibieron el pasado fin de semana la condecoración de la medalla al "Mérito Deportivo" en homenaje a la celebración de sus 25 años de actividad.

NACIONALES

La Secretaría General del Deporte y la Juventud prestará su apoyo económico a las federaciones de volibol, ciclismo, lucha, gimnasia, levantamiento de pesas y judo, que organizan competencias nacionales para seleccionar a sus deportistas para los Juegos Bolivarianos.

No se correrá en Detroit

PARIS, 3 (AP).- El Gran Premio de Detroit fue eliminado del calendario de Fórmula Uno de 1989 porque los organizadores de la prueba no podían cumplir con los requisitos de seguridad, informó hoy la Federación Internacional de Automovilismo Deportivo (FISA).

"Lamentamos tener que tomar esta decisión, pero en cuestiones de seguridad no se puede transar", dijo el secretario general de la FISA Yvon León en una declaración.

No se dijo cuales eran los problemas de seguridad que presentaba el autódromo de Detroit.

Tenis

Sabatini avanzó a tercera ronda

WORCESTR (EE.UU.), 3 (EFE).- La argentina Gabriela Sabatini , cabeza de serie número 3, se clasificó anoche para la tercera ronda del torneo de tenis de Worcester, tras vencer a la estadounidense Ann Henrickson por 6-1 y 7-5.

En encuentro de primera ronda, Pam Shriver (EE.UU.) se impuso a la soviética Leila Neschi por 6-1 y 6-2.

A LA OPINION PUBLICA

Nuevamente el gobierno acude a la represión para silenciar las justas demandas de los trabajadores del país.

Esta vez es el sector de los trabajadores en salud el que sufre estas consecuencias ya que tres de sus máximos dirigentes han sido detenidos en las últimas horas.

Por este motivo, los abajo firmantes exigimos la libertad inmediata de los mencionados compañeros detenidos, reservándonos la adopción de medidas que el caso aconseje si no somos escuchados.

POR EL COLEGIO MEDICO DE BOLIVIA:
Dr. Humberto Molina Abecia

POR EL COLEGIO DE ODONTOLOGOS DE LA PAZ
Dr. Carlos Colomo

POR EL COLEGIO DE BIOQUIMICA Y FARMACIA:
Dra. Yolanda de Romay

POR EL COLEGIO DE ENFERMERAS:
Lic. Hilda Rua

POR EL COLEGIO DE NUTRICIONISTAS:
Lic. Uberlinda Vargas

POR FESIRMES:
Dr. Gonzalo Orellana

POR SIRMES:
Dr. Mario Villagra

ALCALDIA MUNICIPAL DE LA PAZ

TRIGESIMA AUDIENCIA PUBLICA

La siguiente es la relación de Juntas Vecinales, Instituciones, Asociaciones Departamentales y otras agrupaciones locales que serán recibidas en la vigésima novena audiencia pública que concederá el H. Alcalde de la Ciudad, el día sábado 5 de noviembre a partir de las 06:30 horas, en el Salón principal del Palacio Consistorial, Plazuela Emilio Villanueva Peñaranda.

Los representantes de las agrupaciones que figuran en la lista deberán apersonarse a la oficina del Vecino, el día de hoy viernes 4 de noviembre en horas de oficina, para recoger los tickes de ingreso a las audiencias.

1.- Villa Sagrado Corazón de Jesús Tercera Sección.
ASUNTO: Financiamiento de obras de alcantarillado.
2.- Liga Deportiva Pampahasi
ASUNTO: Problema de loteamientos.
3.- Comité de defensa de áreas verdes Zona Munaypata.
ASUNTO: Problemas de áreas verdes.
4.- Junta de Vecinos de la Calle Final Roberto Hinojosa Bajo San Antonio.
ASUNTO: Pedido ejecución de obras.
5.- Vecinos Zona Villa San Antonio Alto C. 29 de Abril.
ASUNTO: Solicitud para que se efectúen trabajos en dicha vía.
6.- Colegio Nacional Mixto Faustino Sarmiento.
ASUNTO: Hacer conocer las dificultades de infraestructura que soporta el edificio.
7.- Mercado Modelo Villa Fátima.
ASUNTO: Trabajo de remodelación.
8.- Junta vecinal Villa Chapuma.
ASUNTO: Hacer conocer problemas de la indicada Villa.
9.- Calle 17 Obrajes.
ASUNTO: Embovedado de riachuelos adyacentes.
10.- Comité Central Familias Plan Area Alto Norte.
ASUNTO: Extender invitación para inauguración y entrega de obras.
11.- Calle Ricardo Bustamante y Guillermo Kilman.
ASUNTO: Mejoramiento de dichas calles.
12.- Junta de Vecinos zona 14 de Septiembre.
ASUNTO: Asfaltado jardines centrales.
13.- Vecinos de la Calle Nº 12 Obrajes Esq. H. Ormachea.
ASUNTO: Informe sobre problemas de la zona.
14.- Vecinos Santa Rosa y adyacentes.
ASUNTO: problema de loteamiento de terrenos.
15.- Junta de vecinos Villa 18 de Mayo.
ASUNTO: Informe.
16.- Junta Vecinal de Achumani.
ASUNTO: Continuación de obras.

REUNION.- En las instalaciones de la Asociación de Automovilismo de La Paz tuvo lugar ayer una importante reunión con el fin de coordinar todo el programa de la carrera de damas Doble Tiquina. Hay 10 inscritos hasta el momento.

Secuestro de un árbitro estaría vinculado con el narcotráfico

MEDELLIN, COLOMBIA, 3 (AP).- El secuestro y posterior liberación del árbitro Armando Pérez, con un mensaje sobre la corrupción en el fútbol, es parte de la guerra que libran los grandes carteles de la droga, de Medellín y Cali, que aparentemente tienen fuertes inversiones en los equipos de fútbol profesional, dijo hoy el diario El Espectador.

El diario no ofrece ningún detalle sobre los móviles de los carteles de la droga para involucrarse en el escándalo de corrupción que sacude al fútbol colombiano, pero menciona siete equipos que estarían en poder de inversionistas vinculados al narcotráfico, citando un libro titulado "Los jinetes de la cocaína", uno de los de mayor venta en Colombia y que presenta abundante información sobre quienes manejan el negocio de la droga en el país.

El periodista Francisco Santos denunció el martes en el diario El Tiempo que los "mecenas" del fútbol que han hecho multimillonarias inversiones en los equipos hacen enormes apuestas, de dos millones de dólares en un sólo encuentro, lo cual lleva a que "los partidos se ganen y se pierdan debajo de la mesa".

La guerra entre los carteles, por el predominio del mercado de la cocaína en el mercado de Nueva York que reporta utilidades de 35.000 millones de dólares anuales, ha dejado ya 150 muertos desde febrero pasado, según reveló esta semana el general Jaime Ruiz Barrera, comandante de la IV Brigada de Ejército.

El árbitro Pérez, de 37 años de edad, fue dejado anoche en libertad aquí después de permanecer secuestrado durante 12 horas y dijo que traía un mensaje de seis clubes pequeños que participan en el fútbol profesional colombiano sobre las denuncias de corrupción por sobornos a los árbitros y jugadores formuladas por el periodista Santos.

Pérez anunció en las próximas horas divulgará el mensaje. "Tengo que hacerlo porque mi vida corre peligro", dijo.

Las denuncias sobre sobornos de árbitros para arreglar partidos fueron formuladas inicialmente por el técnico Eduardo Retat del Atlético Quindío y Julio Vélez, dirigente del Cúcuta Deportivo, ambos equipos chicos que lograron pasar al octogonal final del torneo profesional de fútbol colombiano y se quejaron de malos arbitrajes.

León Londoño, presidente de la División Mayor del Fútbol Colombiano (DIMAYOR), la entidad rectora del balompié local, anunció hoy que a fines de este mes se celebrará una reunión extraordinaria de los presidentes de los 15 clubes de fútbol profesional para debatir las denuncias de corrupción.

Londoño aseguró en un reportaje con el diario El Tiempo que "hay que salvar el fútbol", eliminando tanto a los que "se venden como a los que compran, que son mucho más culpables y estimulan la corrupción".

El presidente de la DIMAYOR aseguró sin embargo que "no se admite que haya corrupción en el fútbol hasta que se compruebe. Aquí tenemos las puertas abiertas para el que tenga acusaciones firmes".

Los propios árbitros han formulado denuncias sobre sobornos y amenazas de muerte para arreglar los resultados.

Hace dos años el árbitro chileno Gastón Castro recibió en la habitación de un hotel de Medellín la visita de dos pistoleros que le dijeron que el equipo local Atlético Nacional debería ganar el partido que le correspondía arbitrar. Castro tuvo que salir precipitadamente del país.

Jesús Díaz, considerado como el mejor árbitro nacional y con amplia experiencia internacional, denunció recientemente que un hombre con un maletín repleto de dinero lo había visitado varias veces para "arreglar partidos". Posteriormente se retractó y el martes anunció que no volverá a pitar debido a las denuncias de corrupción.

"Salgo de mi casa a pitar un partido y no se si voy a regresar, todo por culpa de quienes acusan a los árbitros, sin dar nombres, de ser unos vendidos", afirmó Díaz al notificar su decisión de retirarse del arbitraje, por lo menos mientras se aclara la situación.

FIFA suspendió a Chile por las irregularidades en pase de Basay

ZURICH, 3 (AP).- La Federación Internacional de Fútbol (FIFA) suspendió hoy a Chile indefinidamente de las competencias internacionales a raíz de las irregularidades registradas en la venta del jugador Ivo Basay, quien fue cedido primero al Atlas de Guadalajara, México, y luego al Reims de Francia, en una operación antirreglamentaria avalada por la asociación chilena de balompie.

La FIFA dijo en un comunicado que la asociación chilena había desoido varias exhortaciones que le hizo para que se pagara una compensación al Atlas, y que como consecuencia de éllo había decidido suspender indefinidamente a los chilenos.

La suspensión comenzó a regir el 1 de noviembre.

Si el problema no se resuelve antes, Chile quedará marginado de las eliminatorias del campeonato mundial de Italia de 1990, en las que el año que viene se debe enfrentar con Brasil y Venezuela.

Luego que la asociación chilena autorizó el pase de Basay al Reims el año pasado, el Atlas exigió una compensación de 46.000 dólares de parte del Everton, al que pertenecía el jugador.

Everton y Atlas habían firmado un precontrato para la venta del jugador al club mexicano, y Basay incluso recibió dinero del Atlas, que devolvió cuando fue a Francia.

Everton se negó a pagar una compensación y Atlas presentó una demanda formal ante la FIFA a través de la Asociación Mexicana de Fútbol.

Wilsterman confía en su clasificación

El presidente del Club Jorge Wilstermann de Cochabamba, Tito Hoz de Vila, informó que ayer cancelaron los sueldos de octubre a los jugadores del primer plantel de fútbol y añadió que esa actitud obliga a los deportistas a continuar con la búsqueda de nuevos puntos en el campeonato de la Liga del Fútbol profesional.

Anunció que el domingo se pondrán a la venta 25.000 entradas para el encuentro con Blooming, de Santa Cruz.

Expreso la satisfacción del directorio por el rendimiento técnico del plantel y el trabajo que cumplen los responsables y ponderó la actitud de los socios Gonzalo Sánchez de Lozada, Max Fernández, Julián León, Rafael Mendoza, Esteban Jafornik, Emilio Unzueta y Nito Petricevic, por sus contribuciones económicas, que permitieron cubrir las obligaciones con los jugadores.

Wilstermann comparte el tercer puesto en la tabla de posiciones con Oriente Petrolero, con 18 puntos, y según sus dirigentes se espera un rendimiento óptimo del equipo para alcanzar a Bolivar, que es el líder.

"Wilstermann es un equipo tradicional en la Copa Libertadores de América. Con la voluntad de nuestros jugadores y el apoyo de nuestra hinchada estoy seguro que conseguiremos ese objetivo", finalizó.

Platiní con el estilo francés

PARIS, 3 NOV (EFE).- El seleccionador francés de fútbol, Michel Platini, afirmó hoy en París, en su primera comparecencia ante la prensa, que volverá al estilo de fútbol francés.

"Tengo la intención de imponer mi estilo, y mi primera preocupación consistirá en volver a jugar a nuestra manera, es decir, un fútbol abierto y con movimiento del balón", preciso el nuevo patrón de la selección nacional francesa.

Platini decepcionó a los asistentes que deseaban un avance del once francés que se enfrentará contra la selección yugoslava del próximo 19 de noviembre, en la fase clasificatoria para el mundial de 1990, y que dará a conocer, "sin más comentarios", el jueves día 10.

Nacional de esgrima se inicia el 27

La Federación Boliviana de Esgrima programó para el 27 del presente mes, la iniciación del campeonato nacional de esa especialidad, cuyo fin principal será la elección de los mejores para el seleccionado nacional que representará al país en los Juegos Bolivarianos de Maracaibo, Venezuela.

El presidente de la institución, Eduardo Rojas, dijo que el torneo se realizará en Oruro, donde se concentrarán los principales exponentes de ese deporte para disputar el derecho de integrar la selección.

Será la última competencia del presente año, luego de haberse realizado en Santa Cruz los campeonatos nacionales de las categorías juvenil y menores.

También en el balance de actividades de la federación figura la presencia de deportistas nacionales en el campeonto sudamericano juvenil, realizado en Brasil y el mundial de Indianápolis, Estados Unidos.

Double COLA

PRESENCIA
DEPORTIVA

La Paz, Bolivia, viernes 4 de noviembre de 1988

Double COLA

Domingo en el estadio Hernando Siles

Hs. 13:45, Always Ready-Oriente
Hs. 15:45, Bolívar-Universitario

Los dirigentes de Bo-
ar y Always Ready
ordaron que el partido
eliminar de la jornada
ble, que se disputará el
óximo domingo en La
z, será animado por
ways Ready y Oriente
trolero, desde las 13:45
ras.

El encuentro central se
ará a partir de las 15:45
tre Bolívar y Univer-
ario. Se estima que más
diez mil personas
senciarán los partidos
e son considerados co-
importantes por la ex-
lente campaña cumplida
r Bolívar.

PRECIOS

Los dirigentes de los planteles paceños determinaron la siguiente escala de precios: Niños 1 boliviano; curvas 2 bolivianos; recta general 4; preferencia 10 y butaca 20 bolivianos. Las entradas se venderán el próximo domingo en las boleterías del estadio Hernando Siles.

BOLIVAR

El campeón nacional de fútbol prosiguió ayer con sus prácticas en el estadio Simón Bolívar, de Tembladerani, con la finalidad de llegar en excelentes condiciones al partido con Universitario.

Bolivar lideriza las posiciones del certamen de la Liga Profesional de Fútbol. Los responsables del cuerpo técnico dijeron que Bolívar presentará a su plantel titular.

ALWAYS READY

"El resultado que se logró en Santa Cruz, es un justo premio al esfuerzo que hizo nuestra gente. Es muy importante para todos nosotros y debemos seguir en busca de nuevos triunfos", dijo ayer en el aeropuerto internacional de El Alto el entrenador de Always Ready, Benjamín Robles.

Los futbolistas del equipo millonario calificaron como importaante a la victoria frente a Destroyers y tomaron como una obligación la búsqueda de todos los puntos en disputa, para alcanzar la clasificación entre los siete mejores para la próxima fase.

El plantel cumplirá hoy una práctica combinada de preparación física y fútbol a partir de las 10:00 horas, en la cancha de 31 de Octubre, que se encuentra ubicada en la zona de Aranjuez.

El jugador José Mercado dijo: "Oriente Petrolero será un rival de cuidado, pero sus actuaciones últimas en el torneo nos permiten esperar con optimismo la búsqueda de los puntos en esa confrontación".

THE STRONGEST

El primer plantel de fútbol del club The Strongest realizará hoy una práctica liviana de fútbol en el estadio de Achumani, para definir la formación que presentará en Santa Cruz el domingo, frente a Destroyers.

Los jugadores titulares tuvieron descanso ayer, mientras que los suplentes trabajaron intensamente bajo la dirección del técnico Johnny Bermúdez y del preparador físico, Issac Alvarez.

"Mi plantel está atravesando por un buen momento. Tengo confianza en que se pueda prolongar el entusiasmo de los jugadores para seguir en la lucha por alcanzar la clasificación para la Copa Libertadores", dijo ayer Bermúdez a PRESENCIA.

Con excepción de Rocha, que tiene cinco tarjetas amarillas y queda impedido de jugar un partido, todos los demás jugadores se encuentran en óptimas condiciones para viajar a Santa Cruz el domingo en la primera combinación aérea.

"Debemos aprovechar el momento sicológico por la que atraviesan los equipos cruceños frente a los paceños. Por tanto, iremos a buscar un triunfo frente a Destroyers", dijo al referirse a la derrota que sufrió el equipo cruceño frente a Always Ready.

Los jugadores de Bolivar realizando intensas prácticas con miras al partido que jugarán, el próximo domingo, con Universitario. Hoy proseguirá el trabajo bajo la dirección técnica de Ramiro Blacut en Tembladerani.

HUGO DAVILA.- Unico representante de los establecimientos fiscales en el campeon intercolegial de básquetbol, dio ayer un paso decisivo en sus aspiraciones de conquista titulo al vencer a San Ignacio. En la fotografía el equipo ganador y una acción del encuen que se realizó en el coliseo Ciudad de La Paz.

Arbitros de la AFLP en huelga

Los árbitros de la Asociación de Fútbol de La Paz decidieron ingresar en huelga, exigiendo pago de sus honorarios por los servicios que prestan en el control de las competencias que organiza esa institución.

El consejo central de la entidad resolvió anoche, suspender el programa de encuentros que debia disputarse durante el fin de semana.

"No nos negamos de la deuda que tenemos con ellos, pero pedimos su comprensión ante la difícil situación económica por la que atraviesa la asociación", dijo el presidente Néstor Rosendo Ramirez.

FESTEJOS

Esta noche se dará inicio el programa de festejos de las "Bodas de Diamante", con un acto que se desarrollará a partir de horas 19:00 en Juan de la Riva Nº 1428.

Santa Ana logró Título en intercolegial de volibol

Santa Ana dio la vuelta olímpica ayer, al coronarse campeón de vólibol femenino de categoría segunda de ascenso. Venció en la final a Los Pinos, por 16-14, 12-15 y 15-9, en 80 minutos de juego que se realizó en la cancha "B" del coliseo Ciudad de La Paz.

Merced a la brillante actuación de Patricia Asturizaga, el equipo de Santa Ana aprovechó al máximo las fallas del equipo rival, para imponerse en el juego final por 15-9.

La victoria le dio derecho de ascender a la categoría primera de ascenso en la próxima temporada.

Participaron en Santa Ana: Amira Moncada, Silvana Castillo, Luz Swartberg, Karen Sánchez, Rocío Beltrán, María Tomás, Gabriela y Mariel Bravo, Eliana Tamayo, Patricia Asturizaga, María Castillo y Shirley Baday.

En Los Pinos, jugaron: Susana Ríos, Isabel Rosa, Cintya Cervantes, Yadira Auchen, Fátima Chalán, María Isabel Maldonado, Mónica Ríos, Paola y Ximena Rodríguez y Claudia Gonzales.

American School, en otro partido de la misma división, derro Los Andes por 15-4 y 15-10.

En varones, La Salle se impuso a Franco Boliviano por 15-17, 5 y 15-5. El perdedor descendió de categoría.

Esta tarde, en la cancha de la calle Junín, se enfrentarán, d las 14:30, San Antonio-Boliviano Israelita, Los Pinos-Instituto A cano y San Ignacio-Mariscal Braun.

BASQUETBOL

Hugo Dávila dio ayer un paso decisivo para la obtención del del básquetbol masculino de la categoría primera de honor, al cer a San Ignacio por 68 contra 56.

El equipo, dirigido por Félix Escalante, demostró notables c ciones técnicas en sus líneas de marca y juego ofensivo y logró ventaja de 33 a 19, al finalizar el primer tempo.

Actuaron en Hugo Dávila: Alejandro Bascopé, Rafael Arte Jorge Monje, Oscar Arias, Carlos Romero, Hugo Alarcón, Er Rivero, Néstor Vedia, Leonardo Arauco, Javier Jiménez, Jaim res y Vladimir Murguía.

En San Ignacio: Rodrigo Mendoza, Gustavo Calderón, Rien ñez, Luis Patiño, Mauricio Blacut, Rodrigo Zuazo, Manuel Cá Dante Coss, Alfredo Zambrana, Ramón Rivera y Gamal Amora

Dávila enfrentará en su último compromiso a Instituto Ame mientras que San Ignacio buscará un triunfo ante La Salle, p canzar el segundo lugar.

En damas, Instituto Americano se impuso a Bancario por ej luego de un parcial de 41 a 26 y Sagrados Corazones ganó p a Liceo Bolivia.

Nacional Sub 19

La Paz se clasificó para disputar las semifinales

Jugador prófugo de la justicia fue trasladado a Cochabamba

SUCRE, 3 (PRESENCIA).- El eleccionado de La Paz se clasificó, venciendo Cochabamba por 2-1, para disputar las emifinales del Campeonato Nacional de útbol Sub-19 que se disputa en el estadio rincipal de la capital de la República.

De este modo el equipo paceño, dirigido por ené Molina, concretó una campaña almente importante, pese a contar en sus las con jugadores de 16 años de edad.

SEMIFINALISTAS

Por la serie "A" se clasificaron Santa Cruz y Chuquisaca. Por la serie "B", los seleccionados e Tarija y La Paz. Los encuentros corres-ondientes a esta fase se disputarán desde el ábado 5, este viernes habrá descanso.

PROGRAMA

Este es el programa que se disputará el ábado. Desde las 14 horas jugarán Santa Cruz La Paz. 16 horas, Chuquisaca y Tarija.

RESULTADOS

Estos son los resultados que se registraron oy. En el primer partido empataron los onjuntos de Litoral y Oruro 3 a 3. En el ncuentro de semifondo, La Paz, en un mportante partido, derrotó en forma merecida a Cochabamba por 2-1.

En el colejo central, Santa Cruz ganó a 2 a 1 a Chuquisaca. De este modo concluyeron los partidos de la primera fase del torneo nacional de fútbol.

PROFUGO DE LA JUSTICIA

El jugador de la selección de Santa Cruz, Hugo Pinto, fue trasladado hoy a Cochabamba, por una fracción policial, que recapturó a Pinto, quien en forma misteriosa apareció vistiendo la casaca del equipo cruceño. Los dirigentes de Santa Cruz y de la Federación Boliviana de Fútbol no quisieron hacer declaraciones.

Automovilismo:

Se ampliaron inscripciones para carrera Doble Tiquina

Las inscripciones para la carrera automovilística Fundación de La Paz fueron diferidas hasta mañana según la información proporcionada por los organizadores.

La competencia reservada para damas, corresponde a las categorías Wolkswagen 16 válvulas y 8 válvulas. Buen número de deportistas se registraron hasta ayer, pero con la finalidad de posibilitar un mayor número de participantes la Honorable Alcaldía Municipal de La Paz determinaron ampliar las inscripciones.

Esta carrera se desarrollará el próximo domingo entre La Paz-Tiquina-La Paz. Se determinó también que los coches pueden presentarse sin jaula antivuelco a pedido de algunos deportistas, quienes deberán firmar un documento dejando constancia que los organizadores no se responsabilizarán de ningún accidente que pudiera ocurrir.

La largada está prevista para las 9 horas del próximo domingo. Las deportistas partirán con un intervalo de dos minutos entre coche y coche desde Río Seco.

El retorno se producirá, desde Tiquina, a las 11:30 horas. El tiempo de clasificación será de dos horas. Se informó que el Comando Departamental de Tránsito respaldará a los organizadores. Los policías estarán ubicados en las siguientes poblaciones: Pucarani, Peñas, Batallas, Huarina, Huatajata, Janko Amaya y Tiquina. El coronel Juan Arroyo comandará el operativo.

FUNDACION DE LA PAZ.- Cuatro de las participantes en la carrera Fundación de La Paz, Doble Tiquina, que se disputará el próximo domingo. Arriba, izquierda María Luisa Ponce y María Jesusa Pérez de Quispe, y derecha; Catalina Guaygua. Abajo: izquierda, Jaqueline Villalobos de Encinas y Ana María de Arteaga.

Competencia de Fos Olímpica en Mallasil

El domingo 6 del presente en las instalacion Club de Tiro La Paz tendrá lugar una inter competencia de Fosa Olímpica y Skeet.

El evento se cumplirá con 100 platos. El tiene el auspicio de la fábrica Salvietti q donado hermosos trofeos para los primeros p de cada especialidad.

Destacan entre los participantes, Victor Campos, Fernando Gamarra, Freddy Sch Jorge Ocabe.

La actividad de tiro al platillo será intensa gran expectativa entre los componentes de este c

Carlos Ascarrunz nuev presidente del C.P.D.

Carlos Ascarrunz, jefe de la página depo Ultima Hora fue elegido anoche presid Círculo de Periodista Deportivos de Bolivia.

El colega Alfonso "Toto" Arévalo ocupará presidencia de la entidad y el saldo del d está integrado de la siguiente manera:

Secretario General: Andy Maurice; Secre Actas, Dr. Victor Hugo Maydana; Tesorero Alé; Vocales: Eduardo Gorostiaga, Renato O Angel Aldana.

Tribunal de Honor: Juan Carlos Costa Borelli y Jhonny Alborta.

La posición del nuevo directorio tendrá 25 del presente a horas 19:30.

De esta manera el CPDB cobra vigencia más que nunca buscará la unidad de los pe a nivel nacional.

PRESENCIA

SEGUNDA SECCION — 4 PAGINAS

La Paz, Bolivia, viernes 4 de noviembre de 1988

Marlboro

Marlboro

COD de Santa Cruz denuncia violación de leyes laborales

Afirma que Ministerio de Trabajo no cumplió promesa de suspender intervención en el sindicato petrolero.

SANTA CRUZ, 3 (PRESENCIA).- La Central Obrera Departamental de Santa Cruz, denunció hoy nuevas violaciones a las leyes laborales, por parte de las autoridades esta vez de Yacimientos Petrolíferos Fiscales Bolivianos (YPFB).

Jesús Yavari, ejecutivo de la COD, dijo que el ministro del Trabajo y Desarrollo Laboral, Dr. Alonso Peña no cumplió su promesa de suspender la intervención en el Sindicato Petrolero del Distrito Centro.

Este sindicato fue tomado por la fuerza el 6 de septiembre pasado por un grupo de militantes del MNR, encabezados por Calixto Sánchez, que desplazó de ese modo al ejecutivo elegido democráticamente, Milton Ibáñez.

Las autoridades, según el dirigente, se comprometieron a suspender esta intervención, calificada como ilegal, mediante la convocatoria a una asamblea en la que se nombraría un Comité Electoral.

No obstante la promesa, hoy se conoció aquí que el ejecutivo del Sindicato fue trasladado del Distrito Centro a la Gerencia de Exploración, en lo que fue considerado como una nueva violación a las normas legales, en razón de que Ardaya goza de fuero sindical.

El propio Ardaya calificó el traslado como ilegal y aseguró que tiene inmunidad sindical hasta diciembre próximo. Además, la quinta Conferencia Departamental de Trabajadores, recientemente efectuada, nombró a Ardaya para integrar su comité ejecutivo departamental.

El ejecutivo de la COD, por su parte, interpretó que el traspaso de Ardaya aparece ahora como un intento de legalizar la intervención, que según dijo, no aceptarán de ninguna manera los trabajadores del departamento, en razón de que crea un antecedente de incumplimiento de las normas legales.

Yavari lamentó que las autoridades del trabajo no hayan tomado las previsiones para superar este conflicto y advirtió que cualquier actitud intervencionista por parte de los trabajadores petroleros ya no será responsabilidad de los propios trabajadores.

Religiosos de Cochabamba se solidarizan con monseñor Sainz

COCHABAMBA, 3 (PRESENCIA).- La Conferencia Boliviana de Religiosos de Cochabamba, mediante un pronunciamiento, dio a conocer su solidaridad con el Arzobispo de La Paz, monseñor Luis Sainz Hinojosa, objeto de críticas de algunos funcionarios del gobierno y militantes del Movimiento Nacionalista Revolucionario (MNR).

"Apoyamos y nos solidarizamos con la actitud valiente y profética de Mons. Luis Sainz y de toda la Iglesia en general al denunciar las injusticias de los poderosos quienes, amparados en su poder económico, se autoproclaman salvadores de la Patria", dicen los religiosos en su documento.

Agregan: "Manifestamos nuestra fe y esperanza en el Dios que oye el clamor de su pueblo (ex. 3,7) y que, con el poder de su brazo, derriba del trono a los poderosos y enaltece a los humildes, colma de bienes a los hambrientos y despide vacíos a los ricos (Lc.1,51-53)".

En su pronunciamiento explican que, desde hace algunos días se han producido diversas críticas de algunos ministros como respuesta a unas declaraciones de Mons. Sainz con relación a los efectos nocivos y negativos que está produciendo el modelo político-económico neoliberal del gobierno.

Esta política, sostienen, ha ocasionado grandes mayorías sin empleo, menor capacidad adquisitiva de los salarios y las consecuencias de mayor hambre, pérdida de salud en la población e imposibilidad de recurrir a los médicos, etc. etc..

Señalan que, gracias a Dios, han existido también otras reacciones provenientes de instituciones y dirigentes populares tales como la Conferencia Episcopal de Bolivia, la Conferencia de Religiosos de Bolivia, la Asamblea Permanente de los Derechos Humanos de Bolivia y Regionales, la Central Obrera Boliviana y otras que se han manifestado en apoyo a las denuncias hechas por monseñor Sainz.

"Es muy posible que Mons. Luis Sainz y muchos representantes de la Iglesia tengamos que aprender más de economía, pero la Iglesia nunca se ha preciado de tener estos conocimientos, sino de ser Maestra en humanidad y amor", señalan.

Indican que, por lo anterior, la perspectiva y denuncia de los miembros y la jerarquía eclesiástica nace del contacto diario con el pueblo y de la constatación práctica de las injusticias que sufren las personas sin un empleo y salarios dignos, sin posibilidad de educación escolar, sin recursos para casos de enfermedad y sin vivienda propia.

El pronunciamiento de solidaridad está firmado por el directorio en pleno de la Conferencia de Religiosos de Cochabamba.

CONGRESO DE PUEBLOS INDIGENAS.- El séptimo congreso de pueblos indígenas, realizado en la ciudad de Santa Cruz el pasado mes de octubre, con la asistencia de delegados de Chuquisaca, Tarija, Beni, Pando y Santa Cruz, formuló una serie de planteamientos, además de fortalecer a la organización en la defensa de su territorio, y de su dignidad.

Una de sus principales conclusiones y reclamos, sugiere al gobierno el proyecto de una política de defensa étnica, que englobe a sus actividades vitales, culturales, habitat etc.

Asimismo piden participar en la política nacional por cuanto son parte de esta nación, agregando que "están cansados de que otros decidan el rumbo de nuestras vidas".

Por otra parte, al referirse a la proximidad de los 500 años del descubrimiento de América acontecimiento que está empezando a movilizar preparativos en países de Europa, especialmente de España, refirieron que este acontecimiento no es grato para estos pueblos, ya que la conquista empezó en esta parte del mundo con sangre genocidio y saqueo. (Foto Boris Ninavia Santa Cruz).

Potosí

Se creará plantas de tratamiento de quinua

POTOSI, 3 (PRESENCIA).- Con el propósito de diversificar y promocionar la producción agrícola en el Departamento, de Potosí, se pretende implantar plantas de tratamiento de la quinua en la región oeste que comprende las provincias Quijarro, Daniel Campos Sud y Nor Lipez, próxima a la frontera con Chile.

Este propósito se encara a raíz de la reciente visita a la Villa Imperial de personeros del Fondo de las Naciones Unidas para el Desarrollo quienes sostuvieron importantes reuniones en esta ciudad.

La misión de evaluación de identificación de proyectos del Fondo de las Naciones Unidas para el Desarrollo, efectuó inicialmente una visita al área del proyecto agropecuario Oronkota-Turuchipa.

De otro lado, dicha misión técnica de las Naciones Unidas efectuó una visita a varias poblaciones de la región próxima a Chile como Uyuni, Llica, Colcha K. y otras poblaciones donde se pretende crear plantas de tratamiento de la quinua.

Este proyecto sería encarado por las corporaciones de desarrollo de Oruro y Potosí con el apoyo financiero de Naciones Unidas, de acuerdo a las reuniones preliminares que se efectuaron para tal efecto.

La quinua, es un producto agrícola característico del altiplano boliviano, el mismo que hasta ahora no ha sido desarrollado ni promocionado adecuadamente tomando en cuenta que sus perspectivas de industrialización son muy auspiciosas.

La misión técnica del Fondo de Naciones Unidas para el Desarrollo ha mostrado interés para la implementación de plantas de tratamiento de la quinua, según manifestaron ejecutivos de la Corporación Regional de Desarrollo de Potosí.

En Cochabamba

Narcóticos dispuso decomiso provisional de dos avioneta

COCHABAMBA, 3 (PRESENCIA).- El Comando Departamental de la Fuerza Especial de Lucha Contra el Narcotráfico dispuso que dos avionetas sean decomisadas provisionalmente debido a que, en su interior, se encontraron evidencias de transporte de cocaína.

Según la información proporcionada a **PRESENCIA** por el comandante departamental, coronel Hernán Ruiz, la revisión de las aeronaves y posterior análisis técnico y de laboratorio realizado "dio positivo" en dos naves que, a la fecha, se encuentran bajo custodia de la Fuerza Aérea Boliviana en los hangares de la Base Aérea Militar.

Indicó que, la revisión se llevó a cabo en el aeropuerto "Jorge Wilstermann" de esta ciudad a cargo de una comisión especial enviada desde La Paz integrada por técnicos calificados quienes, después del "chequeo", hallaron "signos evidentes de transporte reciente de droga".

"Se ha realizado una revisión minuciosa de las aeronaves para ver si éstas habían transportado droga. Estamos haciendo una evaluación de los resultados, pero en dos avionetas el resultado es positivo como le dije", declaró el Cnl. Ruiz.

Explicó que el control de las aeronaves es parte de la tarea destinada a intensificar la lucha contra el narcotráfico instruída por el gobierno mediante el Comando de la Fuerza Especial y la Subsecretaría de Defensa Social.

La autoridad citada afirmó que, una vez que se tengan los resultados de la evaluación que efectúan expertos en el ramo, se darán a conocer mayores detalles sobre este caso.

Informaciones extraoficiales divulgadas en esta ciudad dieron cuenta que uno de los propietarios habría sido identificado con el nombre de Jorge Gonzales y sería un ex miembro de las Fuerzas Armadas conocido con el apodo de "El Capitán".

Las mismas fuentes indicaron que las avionetas incautadas están siguiadas con las matrículas CP 1529 y CP 2151, sin embargo, estos detalles no fueron confirmados oficialmente.

Montero

Familias humildes entierran a seres queridos en patio trasero

MONTERO, 3 (PRESENCIA).- Mientras se recordaba el día de los difuntos, se denunció aquí que numerosas familias de escasos recursos económicos se ven obligados a enterrar a sus seres queridos en el patio trasero de sus viviendas.

Ignacio Franco, presidente del Círculo de Amigos los 25 Compadres, dijo que desde hace seis años viene reclamando la construcción de un nuevo cementerio en la ciudad de Montero, sin haber sido escuchado.

La iniciativa es apoyada por los sacerdotes salesianos de la Misión Yurina, quienes detallaron del terreno en las afueras de la ciudad, a fin de apresurar la construcción. Franco añadió que mucha gente de los barrios pobres no tiene el dinero suficiente para pagar el derecho de entierro a sus difuntos en el único cementerio de Montero y muchos no disponen para comprar el cajón. Por ello, dijo, se ven obligados a enterrarlos en los "canchones", o en el caso de pequeñas criaturas, lanzarlas a la corriente de los ríos.

Finalmente, reprochó la actitud de las autoridades que no atienden la solicitud sobre el nuevo cementerio. "Hace seis años que venimos insistiendo pero no nos quieren escuchar, pese a que ellos reconocen esa necesidad", dijo.

El mejor cemento del país está donde el progreso lo requiere

SOCIEDAD BOLIVIANA DE CEMENTO
CEMENTO VIACHA
LA PAZ-VIACHA

LA PAZ:
Av. Uruguay 471. Tel. 353311
VILLA FATIMA (Av. Las Américas esq. Contaraco)
CALACOTO
Av. Arequipa, Lado Feria Los Andes

EL ALTO:
Av. "A" 690, entre 2 y 3. Tel. 812615
Zona 12 de Octubre

VIACHA: La fábrica

ORURO:
Calle Sucre 369 (entre Pagador y Potosí) Tel. 50925

COCHABAMBA:
INCOVALLE, calle Antezana 537.
Tel.. 24702 - 24707

SANTA CRUZ:
IMPORTADORA LAS LOMAS,
Km. 2, Carretera 2 al norte. Tel. 26905
DICOM, Calle Warnes 516 Tel. 22805

En los cimientos del País

Opotónico

con vitamina B12 y otros factores vitamínicos del grupo B

vitaminado

MERCK

Punata en estado de emergencia por recorte de presupuesto a CORDECO

OCHABAMBA, 3 ESENCIA) Autorida- políticas, municipales vicas de esta provin- declararon estado de rgencia, por el corte de presupuestario que se hizo a la Corporación de Desarrollo de Cochabamba, según información oficial llegada de aquella provincia.

El pronunciamiento punateño expresa que el recorte presupuestario que se hizo a CORDECO, afecta directamente a los trabajos de asfaltado de las avenidas Mayor Rocha y Andrés María Torrico que estuvieron programadas para los siguientes meses. CORDECO, se comprometió a colaborar con una parte de la compra de la pasta asfáltica. Agrega el documento que de no devolverse el presupuesto, Punata adoptaría medidas extremas.

La disposición del Ministerio de Coordinación y Plenamiento, afecta de manera directa a 2 proyectos que contaban con todo el paoyo de la población y sobre todo del vecindario de las mencionadas avenidas.

Explican las autoridades que la provincia Punata, recibió mínimo apoyo de las autoridades departamentales, realizando sus obras en base a sus ingresos propios. La imposibilidad de comprar pasta asfáltica para pavimentar aquellas 2 avenidas principales, hizo que se recurriera a la Corporación de Desarrollo, entidad que aceptó la cooperación.

Ahora, con el corte presupuestario, CORDECO anunció oficialmente que no podrá cumplir con el compromiso contraido con la provincia Punata.

Por otro lado, las autoridades de aquella provincia, explican que este sería el segundo atentado, por cuanto hasta el momento no saben el total de las recaudaciones de la Dirección de la Renta por el Impuesto del Valor Agregado, aunque reciben con mucho atrazo algunas remesas sobre el 10% que les corresponde. Remarcan que no se puede hablar del 10% cuando no se sabe cuanto es el 100%.

ni

calde de Santa Ana pondera el trabajo deparlamentario

SANTA ANA, 3 (PRE- NCIA).-La labor parla- ntaria del Diputado iano Oscar Montaño riguez, correspon- nte a la gestión legis- n 1987-88, ha sido derada en todos los eles sociales de este rito, particularmente Santa Ana de Yacuma donde es oriundo el resentante Nacional.

En carta que remitió alcalde de Santa Ana, adeo Barboza Zabala parlamentario Monta- Rodriguez, además de comentario que publi- el Semanario "La Pa- a del Beni" en Trini- , se pone de relieve la blia labor desplegada el representante be- no en beneficio de su panario y otras po- ciones movimas.

Se destacan entre as gestiones y proyec- ejecutados, la presen- física de la Caja Na- nal de Salud (ex- SS) que ya presta ser- os en tanto se cons- ven dos policonsulto- ; la dotación y apertura de una Farmacia Popular con un aporte de 1.500 kgs. de diversos medicamentos; distribución de material didáctico, equipos y mobiliario a escuelas rurales de las provincias Moxos y Yacuma así como la construcción de tres escuelas en las poblaciones de Exaltación, Coquinal y El Perú con participación del Servicio para el Desarrollo de Comunidades.

Agregan que está en plena ejecución el enladrillado de veinte cuadras de la capital Movima con el apoyo del Fondo Social de Emergencia de la Presidencia de la República y la construcción de dos tanques de agua con capacidad de 120 mil litros cada uno.

Otra de las gestiones cumplidas por el Diputado Montaño Rodriguez, se orienta a la aprobación de un D.S. por el que se autorizará elevar en 85 centímetros el nivel de la pista de aterrizaje del aeropuerto de Santa Ana a fin de evitar las inundaciones y consiguientes perjuicios; en tanto que la Empresa Nacional de Telecomunicaciones, también gracias a las gestiones del parlamentario, ya viene prestando servicios a esta importante población del Beni.

Entre otras obras realizadas y proyectadas, se cita la dotación de terrenos para construir el kindergarten "Matilde Roca", la entrega de un lote de 400 libros de texto y consulta a la Casa de la Cultura "Nicomedes Suárez"; distribución de aproximadamente 20 toneladas de alimentos (mantequilla, leche, harina, frejol) a los clubes de Madres; la iniciación de obras de la escuela de niñas "Raquel Urey"; entrega de una ambulancia donada por el JICA; la defensa de los impuestos a la corambre; la elevación de Santa Ana de Yacuma al rango de ciudad; el trazo de un ramal caminero que vinculará con la carretera troncal Trinidad-Cobija y en general, la permanente defensa de los derechos y conquistas benianas.

ni

ovincia Cercado signó delegados congreso cívico

TRINIDAD, 3 (PRE- CIA).- El directorio Comité Cívico de la vincia Cercado y Tri- d designó a los de- dos que participa- en el décimo con- o cívico departamen- la próxima semana Guayaramerín.

La secretaría del co- informó que los gados son Oscar Ri- Aramayo, Enrique nasterio, Héctor Pe- za, Carlos Calvo, ardo Mezutti, Arnol- Moreno y Eda Orsi.

La mayoría son mbros del directorio comité y fueron ele- os contra la costum- de efectuar esa desig- ión en asamblea ge- al.

La delegación partirá unes, vía LAB, a la e del congreso.

SEMINARIO ANDINO.- Concluyó el Seminario Andino, realizado en la ciudad de Santa Cruz, que fue organizado por la Cancillería de la República, la Junta del Acuerdo de Cartagena y las Naciones Unidas. En este seminario, Bolivia anunció su intención oficial de adherirse al Acuerdo General sobre Aranceles Aduaneros y Comercio (GATT), a través del subsecretario de Relaciones Exteriores. (Telefoto, PRESENCIA, Santa Cruz).

Sistema cooperativo beneficia a miles de campesinos de Oruro

ORURO, 3 (PRESENCIA).- Alrededor de 38 mil campesinos de las 14 provincias del departamento de Oruro, son beneficiados por las actividades cooperativas, de acuerdo a datos estadísticos expuestos durante la elección de los nuevos dirigentes de la Federación Departamental de Cooperativas Agropecuarias y Ganaderas.

El profesor José Luis Aguirre Antelo, presidente del Consejo de Administración de la Federación Departamental, explicó que la institución cooperativa, fue fundada el año 1953. Actualmente cuenta con 73 cooperativas afiliadas, lo que indica que, en el distrito, aproximadamente son beneficiados con sus actividades, 38 mil campesinos.

Manifestó que en Oruro, existen importantes cooperativas agropecuarias, que se destacan por su producción de papas, ajo y otros cultivos; actualmente, no cuentan con el debido asesoramiento técnico y, "simplemente, su producción es rudimentaria".

Añadió que, igualmente, trabajan varias cooperativas ganaderas de gran magnitud, especialmente en el provincias Cercado y Saucari. Dijo que, para lograr mejores índices de producción, es necesario trabajar ajustándose al espíritu cooperativista y sin desvirtuar sus leyes y reglamentos.

DIRECTORIO

El directorio de la Federación Departamental de Cooperativas Agropecuarias, fue elegido en un ampliado departamental, realizado en el salón auditorio de la radioemisora campesina " Bolivia", la semana pasada. La conducción de la reunión estuvo a cargo de ejecutivos de la Federación Nacional de Cooperativas Agropecuarias de Bolivia.

De acuerdo al resultado de la elección, los nuevbos dirigentes son:

Consejo de Administración: Presidente, José Luis Aguirre Antelo; vicepresidente José Valentín Achocalla Tarqui; Tesorero, Esteban Pariguancollo Ajhuacho; primer vocal, Antioco Ch. Aguilar; segundo vocal, Adolfo Correa Nicolás.

Consejo de Vigilancia: Presidente, Doroteo Checa Ajhuacho; Secretario, Donato flores Chaira; Vocal, Hilarión Guarachi Santos.

Los dirigentes fueron posesionados, luego del juramento de ley, por el presidente de la Federación Nacional de Cooperativas Agropecuarias de Bolivia, Felix Paliza Soria. Los exhortó a trabajar al margen de todo sectarismo político y de grupo, "que mucho daño hacen a los cooperativas agropecuarias y ganaderas". Remarcó que su labor debe beneficiar integramente a las instituciones cooperativas. Añadió: "Las personas que componen el presente directorio, demostraron capacidad y honestidad, en su trabajo cooperativo, para el departamento de Oruro".

OBJETIVOS

Entre los principales objetivos que el nuevo directorio como prioritarios de su gestión figuran los siguientes:

1.- Reorganización del status jurídico de la Federación Departamental de Oruro.

2.- Convocar en el plazo de 30 días, a un congreso departamental, para analizar el programa de trabajo, en base a las ponencias de las cooperativas de base, de las 14 provincias del departamento.

3.- Análisis global de los decretos del actual gobierno, en lo que respecta al sector agropecuario.

4.- Contar con un asesor legal, para la defensa de las cooperativas que afrontan problemas jurídicos, sobre la situación de sus terrenos y otros aspectos legales.

5.- Instalación de una oficina departamental, para la atención de los problemas que tengan las cooperativas de base.

6.- Coordinar con la Federación Nacional, la atención de algunos problemas urgentes.

7.- Constituirse en parte civil, en cualquier problema de las cooperativas de base.

En Cochabamba

Comunicadores en idiomas nativos finalizaron taller de capacitación

COCHABAMBA, 3 (PRESENCIA).- Los comunicadores en idiomas nativos de este distrito participaron en un taller de producción de programas radiales que se llevó a cabo en el Instituto Superior de Estudios Teológicos de la Universidad Católica Boliviana de esta ciudad.

El objetivo fue capacitar en ese campo a los alumnos del Curso de Profesionalización de comunicadores en idiomas nativos dotándoles de instrumentos de trabajo para que su labor radiofónica se realice "con mayor compromiso con los sectores populares y un mayor índice de eficacia", según se informó a **PRESENCIA.**

Con el taller se buscó también valorar los recursos técnicos con los que cuentan las instituciones para una adecuada programación de mensajes. Asimismo, utilizar adecuadamente las técnicas y recursos del Sociodrama, el Noticiero Popular y la Radio Revista Educativa para la producción radiofónica.

Finalmente, se consiguió compartir conocimientos destinados al uso adecuado de las técnicas de trabajo grupal en el contacto con grupos populares de base.

En esta actividad, realizada entre el 15 y 30 de octubre, participaron 40 personas entre alumnos del Curso de Profesionalización de Comunicadores en idiomas nativos y de la Asociación Departamental de Comunicadores en Idiomas Nativos.

Según la información, los asistentes se ocuparon del Sociodrama durante seis días en los cuales analizaron diversos aspectos y temas. Posteriormente, del 21 al 25 del mes pasado, la Noticia y el Noticiere popular fueron motivo del taller que terminó con el tema Radio Revista Educativa.

El Taller de Producción de Programas Radiales fue conducido por Jaime Lima, de Cochabamba; Boris Crespo, del SECRAD, de La Paz y Constantino Rojas, director del Curso de Profesionalización de Comunicadores en Idiomas Nativos (CPCIN).

La actividad fue auspiciada por la Organización de las Naciones Unidas para la Educación la Ciencia y la Cultura (UNICEF).

Oruro

Regimiento Camacho celebra h CLXII aniversario de creació

ORURO, 3 (PRESENCIA).- El Regimiento Camacho Primero de Artillería, mañana celebrará el CLXII aniversario de su creación. con este motivo, mañana, en el patio de honor de la unidad, se desarrollará a partir de las 10 horas, un acto cívico.

Entre los invitados prominentes para presenciar los festejos, figura el presidente de la República, doctor Victor Paz Estenssoro, a quien se le entregará una distinción, especial por su condición de exsoldado del Regimiento Camacho.

El comandante de la unidad militar, coronel Walter Céspedes Ramallo, manifestó que, hasta horas de la mañana de hoy, aún no se había confirmado la presencia del primer Mandatario de la Nación. Agregó que también fueron invitadas a realizar el acontecimiento, altas autoridades de las Fuerzas Armadas de la Nación.

Mañana, antes de la iniciación del tral, el capellá miento, Padre Laredo, oficiar de campaña p pa, en el patio dad. A su fi habrá comunic

En el home versario, asim mandante del to, entregará ejecutadas d gestión, entre sala de operac cas; batería para los solda y comedor pa sala de armas de batería.

Huanuni

Delegadas informaron s ampliado de amas de

HUANUNI, 3 (PRESENCIA).- El Comit de Casa de este distrito informó con sobre las resoluciones adoptadas en ampliado de amas de casa que se cum ciudad de La Paz, donde expresaron su los trabajadores de Totoral, asimism daron los planteamientos de la FSTMI de solicitar la defensa de los servicios educación inclusive pidiendo que para período educativo se reabran los establ educativos en los distritos mineros q cerrados, para atender la educación d de los trabajadores mineros.

En próximos días

En Trinidad se realiza fumigación contra mosq

TRINIDAD, 3 (PRESENCIA).- La Unidad Sanitaria del Beni anunció la llegada de equipos especiales de rociado para una campaña de fumigación, en toda la ciudad, que elimine los mosquitos transmisores de enfermedades.

La jefatura de Epidemiología de la Unidad Sanitaria, esta mañana, dijo que el objetivo de la campaña es atacar al mosquito "ac ti", transmi fiebre amarill encontrado distintos lug ciudad, hace u

Los funci sanidad dijer no se dispo forme de la tr de los mosqu gada a técn mólogos espe que, más bie sumarán al clasificación insectos.

Presidente de Comité Cívico Tarija se reunió con Dr. Pa

TARIJA, 3 (PRESENCIA).- Edgar Ortiz Lema, presidente del Comité Pro Intereses de Tarija, ha informado a la asamblea permanente de esa institución sobre las gestiones que ha cumplido ante el presidente de la República Dr. Victor Paz Estenssoro, en su reciente viaje a la ciudad de La Paz.

Dijo Ortiz Lema, que el jefe del Estado ha aceptado reunirse con los representantes de los tres departamentosproductores de hidrocarburos para estudiar el pago de las regalías devengadas y que tengan participación en las negociaciones para la venta de gas al Brasil.

En lo que concierne a los proyectos viales informó que el Dr. Paz ha instruido al Ministerio de Transportes y Comunicaciones la firma del contrato con FONPLATA para concretar el crédito destinado a la construcción del camino asfaltado Yacuiba -Palmar Grande y que se someta a la próxima reunión de ese organismo financiero el pedido de préstamo para el asfaltado del camino La Mamora-Padcaya. Finalmente recomendó que el Servicio de Caminos, CODETAR y el Fondo Social de Emergencia aunen esfuerzos par la base del matitas - San

En lo qu a los problem cos, el jefe d instruido ag trámites par DE cumpla contraído pa una nueva p ría generada gobierno de Federal de aceptó cubr de la nueva 2.800 kilow tras tanto, conseguir u 500 Kw. pa las actuale cias, hasta funcionamie yecto San cho que se e lugar en mar

Edgar concluyó d ha notado te predipost sidente de para atende mientos del to de Tarija.

Tarija

YPFB entregará material para instalar red domiciliaria de gas

TARIJA, 3 (PRESENCIA).- Yacimientos Petrolíferos Fiscales Bolivianos hará entrega de los materiales necesarios para la instalación de la red domiciliaria de gas, como parte de su aporte dentro de la sociedad conformada para tal efecto.

EMTAGAS (empresa tarijeña del gas), es el ente que ha sido creado para realizar este trabajo y está constituido por YPFB, la Corporación Regional de Desarrollo y la Alcaldía Municipal de esta ciudad y empezará a operar oficialmente en razón de que se le ha reconocido personería jurídica.

Se estima que con el aporte que efectúa la entidad estatal, la empresa local estará en condiciones de iniciar los trabajos, aunque no se conocen aún algunos detalles de carácter financiero. Estos trabajos deberían haber sido iniciados el 4 de julio pasado, pero, no pudieron concretarse porque la empresa no tenía forma legal.

Tarija cuenta con los estudios necesarios, que fueron ejecutados por YPFB, desde hace dos años. También se hizo la importación de los materiales que se encontraban, por igual tiempo, almacenados en la frontera con el consiguiente riesgo de deterioro.

CONVOCATORIA

FONDO DE PENSIONES DE TRABAJADORES DE COMERCIO Y R.A.

Convoca a concurso de méritos y competencia, a todas las profesionales interesadas en postular al cargo de : SECRETARIA GENERAL bajo los siguientes requisitos:

1. Acreditar carta de presentación e intenciones.
2. Ser boliviana de nacimiento
3. Presentar título de Secretaria Ejecutiva con legalización original, de institución reconocida por el Estado.
4. Presentar Curriculum Vitae.
5. Presentar certificados de experiencia y formación profesional.
6. Presentar certificado de buena conducta.

Las interesadas deberán presentar sus expedientes debidamente foliados, en la secretaría del honorable Directorio, Avenida 20 de Octubre N° 1914 hasta el día "18 de los corientes a Hs. 18:00" donde se les informará sobre la fecha y modalidad del examen.

En Santa Cruz vendo hermosa residencia, amplia con todas las comodidades.
Superficie: 3.000 m2
Area cubierta 400 m2
Excelente ubicación zona El Trompillo (cerca Aeropuerto Trompillo), Casilla Nº 20, Teléfonos 24765-43463-38981.
Miriam Zoellner

YPFB

YACIMIENTOS PETROLIFEROS FISCALES BOLIVIANOS
1ra. INVITACION PUBLICA
(GERENCIA DE PERFORACION)

Y.P.F.B. invita a todas las firmas interesadas a presentar ofertas para la provisión de:

INVITACION Nº	PEDIDO Nº	MATERIAL
INV. PUB. Nº 480-88	GPF-2049-88	ELEVADOR "BJ" 2.7/8" RG
INV. PUB. Nº 481-88	GPF-1006-88	MANOMETROS DE PRESION KOOMEY
INV. PUB. Nº 482-88	GPF-1007-88	MANOMETROS DE CONTROL KOOMEY
INV. PUB. Nº 483-88	GPF-1008-88	RPTOS ACUMULADOR DE AIRE
INV. PUB. Nº 484-88	GPF-1009-88	ACCESORIOS ACUMULDORES KOOMEY
INV. PUB. Nº 485-88	GPF-1010-88	VALVULAS KOOMEY TIPO 80
INV. PUB. Nº 486-88	GPF-1011-88	RPTOS. CAJA CONTROL DE AIRE
INV. PUB. Nº 487-88	GPF-1012-88	RPTOS BOMBA DOBLE KOOMEY
INV. PUB. Nº 488-88	GPF-1013-88	CODOS GIRATORIOS CHIKSAN
INV. PUB. Nº 489-88	GPF-1014-88	UNIONES A GOLPE 1" 6000 PSI
INV. PUB. Nº 490-88	GPF-1017-88	RPTOS CABEZAS DE INYECCION NATIONAL
INV. PUB. Nº 491-88	GPF-1019-88	RPTOS MOTOR WAUKESHA F-1197DS
INV. PUB. Nº 492-88	GPF-1023-88	RPTOS ACOPLE HIDRAULICO
INV. PUB. Nº 493-88	GPF-1025-88	RPTOS PARA TRACTOR CATERPILLAR
INV. PUB. Nº 494-88	GPF-1029-88	ROLDANAS TEZADORES CADENAS
INV. PUB. Nº 495-88	GPF-1030-88	RPTOS INDICADORES TOTCO
INV. PUB. Nº 496-88	GPF-1033-88	ANILLOS SELLOS DE BRIDA
INV. PUB. Nº 497-88	GPF-1034-88	PRISIONEROS Y TUERCAS PARA BRIDAS
INV. PUB. Nº 498-88	GPF-1036-88	CONEXIONES CUELLO DE CISNE
INV. PUB. Nº 499-88	GPF-1037-88	LLAVES DE OJO A GOLPE
INV. PUB. Nº 500-88	GPF-1047-88	CABLE PIZAR Y BAJAR CUADRO DE MANIOBRAS
INV. PUB. Nº 501-88	GPF-1048-88	CABLE PARA IZAR MASTIL
INV. PUB. Nº 502-88	GPF-1049-88	CONEXIONES DE ACERO
INV. PUB. Nº 503-88	GPF-1050-88	UNIONES A GOLPE
INV. PUB. Nº 504-88	GPF-1051-88	RPTOS P/ELEVADORES BJ-MAA
INV. PUB. Nº 589-88	GPF-1085-88	RPTOS CUADRO DE MANIOBRAS IH-E-800

Los pliegos de Especificaciones podrán recogerse de nuestro Departamento Legal del Distrito Centro de YPFB, Zona Sud-Este de la ciudad, teléfono Nº 3-4133 Interno Nº 116 ó 4-3107, previo pago de Bs. 20.00 por cada pliego en la Sección Caja del Distrito.

Las propuestas con las formalidades señaladas en los Pliegos de Especificaciones deben ser presentadas en sobres cerrados rotulados a:

SECRETARIA COMITE DE CONTRATACIONES ADMINISTRATIVAS DE GPF
DISTRITO CENTRO, ZONA SUD-ESTE
TELEFONO Nº 3-4133 INTERNO Nº 116 ó 4-3107
SANTA CRUZ - BOLIVIA
hasta horas 11:00 a.m. del día 2 de diciembre de 1988.

Santa Cruz, 2 de noviembre de 1988

EL ALCOHOLISMO NO ES UN VICIO, ES UNA ENFERMEDAD QUE PUEDE DETENERCE.

"AA"
ALCOHOLICOS ANONIMOS
"AA"
PUEDE AYUDARTE

REUNIONES: LUNES, MIERCOLES, VIERNES. Hs. 19:00 ALMIRANTE GRAU 443 (JUVENCA) Y LOS MARTES Y VIERNES A Hs. 19:30 EN LA PARROQUIA CARMELITAS. Av. 20 de OCTUBRE.

ATENCION TRINIDAD-BENI

Bazar El Mundo de Hugo Rivera S.
Arnaldo Arias

Deben apersonarse al Departamento Legal de FENIX S.A. de la ciudad de La Paz, a objeto de regularizar asuntos pendientes.

CENTRALES TELEFONICAS DE ITT DEL JAPON

Capacidad modular, desde 2 líneas externas x 2 líneas internas (JEFE-SECRETARIA) hasta 6 líneas externas x 16 líneas internas.

Electrónicas, computarizadas, programables. Privacidad total, música de espera, servicio nocturno, intercomunicación por perifoneo, bloqueador de llamadas a larga distancia, manos libres, 60 memorias comunes + 8 memorias privadas. Servicios especiales: No Molestar, Sígueme. Prioridades de Línea, Número Privado, Reloj, Alarma, Timer, etc.

PRECIOS REBAJADISIMOS.

Referencias y demostraciones: CONITTEC LTDA. EDIFICIO GUADALQUIVIR.

AV. 20 DE OCTUBRE 2332, ESQ. ROSENDO GUTIERREZ Tel. 352103

REQUERIMIEN DE PERSONA

Empresa fabricante de p de consumo masivo precisa de buena presencia, con ex en ventas, para cargo de intermedio. Enviar Curriculum fotografía actual hasta el día 6 del presente a:

REQUERIMIENTO DE PERSO
casilla 6225, La Paz.

BEBE - LAX

El microclisma para niños de cualquier edad

* Efecto inmediato
* Completamente
* Higiénico y de fácil aplicación rectal

IN

VENTA EN FARMACIAS

HISTORIETAS

RAMAS CLASIFICADOS

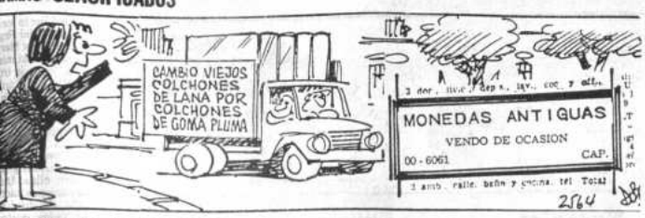

DANIEL EL TRAVIESO

Las madres son divertidas. Cuando no están rezando por ti, están alardeando de ti o preocupándose por ti.

Solución a SOPA de LETRAS

E	L	I	G	U	I	T	O	C				
S	O	N	D	U	R	R	A	S				
A	B	R	E	T	I	R	O					
O	C	O	N	T	A	R	E					
P	L	E	G	A	M	O	S					
A	R	S	A	C		E	S	E				
U	R	S	I	N	T	E	T	A				
L	A	B	L	I	M	A	O	L				
O	N	Z	A	P	A	L	N	E				

SIETE ciudades americanas.

SOPA de LETRAS

L	O	Y	E	R	D	I	J	O				
A	E	I	R	C	O	L	A	S				
N	I	V	R	E	D	A	M	A				
A	L	E	A	T	E	N	O	R				
S	O	L	N	A	C	I	C	O				
A	M	P	I	A	S	T	R	A				
T	O	P	D	E	N	I	A	L				
S	U	M	I	R	A	N	M	A				
R	O	D	E	R	O	S	T	A				

SIETE monedas

Se leen de izquierda a derecha, de derecha a izquierda, de arriba abajo, de abajo arriba y en diagonal, al derecho o al revés. Trazando una línea alrededor de cada palabra, procure localizarlas todas, teniendo en cuenta que una misma letra puede formar parte de dos o más nombres por cruzarse éstos.

Fronteras de la ciencia

ACERCA DE LAS ERAS GLACIALES — Part 1

Fronteras de la ciencia

ACERCA DE LAS ERAS GLACIALES — Part 2

MINA DE ORO

MS. TRACY

TRUCUTU

...TA

CONGRESO DPTAL PROFESIONALES

CONGRESO COCHABAMBA, (PRESENCIA). Escenas del Congreso Departamental de Profesionales. En día de arduo trabajo, los profesionales de este departamento analizaron el papel que juegan en la nueva sociedad y las obligaciones tributarias que les impone la nueva Ley Tributaria.

En Trinidad

Alcaldes y agentes municipales debatirán suspensión de impuesto

TRINIDAD, 3 (PRESENCIA).- Los alcaldes y agentes municipales del departamento del Beni se reunirán aquí, el próximo domingo 6, para analizar los aspectos que "provocará la suspensión del impuesto a la corambre bovina, dispuesta por el reciente congreso de ganaderos de Beni y Pando.

La reunión fue anunciada por el alcalde de Trinidad, Miguel Alvarez Suárez, al preguntársele sobre la determinación de los ganaderos y las consecuencias que tendría en los ingresos de la comuna.

Según Alvarez, la decisión no tendrá aplicación inmediata sino a partir de 1989.

Sin embargo, reconoció que los efectos se verán en el presupuesto municipal. Para el caso de la Alcaldía de Trinidad, "tendrá una incidencia del cuarenta por ciento", dijo, como reducción de los ingresos locales, desde ya muy disminuidos.

La Federación de Ganaderos resolvió dejar sin efecto el pago del impuesto en especie porque el gobierno aprobará en los próximos días la reglamentación para los tributos del sector, como lo que el cuero pasa a ser propiedad del productor. En el congreso de Riberalta, nabaque, los ganaderos autorizaron la creación de una empresa que recogerá, industrializará y comercializará la corambre bovina.

Los ejecutivos de FEGABENI han admitido que la falta de los ingresos, por la venta de los cueros hará tambalear la economía municipal, al menos de las comunas provinciales, por eso adelantaron su disposición de entablar conversaciones con las Alcaldías para ver la forma de ayudarles.

Junto con la retención de la corambre, los ganaderos también suspendieron el pago de impuesto del 5 por ciento, por kilogramo de carne al interior, dejando sin recursos sustanciales a las provincias.

Avisos Económicos

GUIA AVISOS ECONOMICOS

1. Automóviles - compra - venta
2. Camiones - camionetas - vehículos tracción 4 ruedas - compraventa
3. Motos y Bicicletas - compra - venta - servicios
4. Alquiler de vehículos - Rent-a-car
5. Llantas, baterías, repuestos automotores
6. Talleres de reparación, desabollado y pintura
7. Casas: Compra - venta - alquiler- anticrético
8. Departamentos compra- venta - alquiler - anticrético
9. Habitaciones - con o sin muebles- alquiler- anticrético
10. Garajes y galpones - lotes y terrenos - compra - venta alquiler- anticrético
11. Fundos, propiedades agrícolas y rústicas Compra- venta - alquiler
12. Permutas: Casas, automotores, propiedades y otros
13. Materiales de construcción
14. Empleos. Se ofrecen - Se buscan
15. Técnicos
16. Técnicos en Radio y TV
17. Técnicos en electrodomésticos
18. Plomeros - electricistas - mecánicos
19. Albañiles - pintores - carpinteros
20. Profesores - enseñanza y aprendizaje - Academias - Institutos
21. Mecanógrafos, traductores - Tareas de oficina
22. Tramitadores y gestores
23. Servicio doméstico - Se necesita - Se ofrece
24. Oficios varios - Ofertan servicios
25. Servicios profesionales
26. Proyectos - asesorías
27. Restaurantes - snacks - whisquerías - equipo - materiales - servicios
28. Saunas - duchas - gimnasios - ofertas - servicios
29. Peluquerías - salones de belleza- artículos de tocador - ventas - servicios
30. Limpieza - dry cleaning - ropa - alfombras - otros productos - servicios
31. Residenciales- hostales - pensiones - hoteles
32. Cuero - zapatería - materiales - accesorios - servicios
33. Computadoras Mecánicos - servicios - accesorios - compra - venta
34. Orquestas - grupos musicales - amplificación entretenimiento
35. Instrumentos musicales - accesorios - compra - venta- alquiler- servicios
36. Televisores - video - componentes - radio - telecomunicaciones accesorios - servicios
37. Libros - revistas - filatelia - monedas - hobbies- artículos de librería
38. Objetos de arte - antigüedades - cuadros - joyas - oro
39. Armas - caza - pesca - accesorios - servicios
40. Préstamos e hipotecas
41. Atención fiestas y banquetes - repostería - alquiler de vajilla - servicios
42. Muebles - enseres y menaje de casa - compra- venta
43. Cocinas - refrigeradores y electrodomésticos - compra - venta
44. Ropa- telas - Sastres - Costureras - clínicas de camisas
45. Artículos deportivos - ventas - servicios
46. Valores - acciones - patentes - inventos
47. Equipo médico - quirúrgico - medicina - farmacia - laboratorios- servicios
48. Herramientas y útiles de trabajo - compra - venta - servicios
49. Teléfonos - alquiler - accesorios - servicios - compra - venta
50. Extravíos y recompensas
51. Boutiques - Modas - Lencería
52. Fotografía - cine - Óptica - Equipos - accesorios - servicios
53. Máquinas de coser- tejer - de uso doméstico
54. Máquinas - motores - accesorios de uso industrial
55. Máquinas de escribir - materiales de oficina - accesorios - ventas- servicios
56. Fotocopias - máquinas - accesorios - ventas y servicios
57. Imprentas - materiales - accesorios - ventas- servicios
58. Negocios, locales comerciales en venta - alquiler y anticrético
59. Animales - veterinarias - productos y servicios
60. Varios

PRESENCIA

La publicidad y avisos económicos se reciben en las siguientes direcciones:
COCHABAMBA.- Calle Ecuador E-387 Telef. 26914.
LA PAZ.- Mariscal Sta. Cruz Ed. Esperanza.
ORURO.- Avenida 6 de Octubre Edif. Club Oruro. Planta baja Of. 3.
POTOSI.- Plaza Alonso de Ibáñez Nº 8 Tel. 22622
SUCRE.- Calle Bustillos Nº 105.
SANTA CRUZ.- Calle Beni Nº 84 Telef. 48866
TRINIDAD.- Avenida 6 de Agosto Nº 781. Telef. 21227
TARIJA.- Calle Bolívar 248. Telef. 2125.
PANDO.- COBIJA, Avenida 9 de Febrero.
En La Paz, los avisos económicos para los días domingo y lunes se reciben hasta horas 12 del día anterior.

VENDEDORES DE HELADOS, con documentos y garantías. Zona Achumani.

VENDEDORES AMBULANTES, Con documentos y garantías. Zona Central.

JOVENES PARA VENTAS DE REFRESCOS. Con ducumentos y garantías. Zona Garita de Lima.

AYUDANTE SALTEÑERO. Con experiencia y documentos. Zona Central.

COCINERA. Con experiencia y documentos. Zona Central.

EMPLEADA PARA ATENCION DE BARPENSION. Con documentos y garantía. Zona Munaypata.

PANADEROS. Con experiencia y documentos. Varias zonas.

MAESTROS LADRILLEROS. Con experiencia y documentos; para Yungas.

TAPICERO. Con experiencia y documentos. Av. Quintanilla Zuazo.

NIÑERA. Con documentos y garantía. Zona Central.

EMPLEADAS DOMESTICAS. Con documentos y garantías. Varias zonas.

La Paz, 2 de noviembre de 1988

16 Técnicos en radio y TV.

EX-TECNICO de National, especializado, repara televisores toda marca color B/N estereofónicos a domicilio Telf. 375313 (03 al 09 Nov).

RADIO TECNICO a domicilio. Telf. 351479 (04 al 08 Nov)

17 Técnicos en electrodomésticos

TALLER RICAL arregla refrigeradores,conservadoras garantizadas. Fono: 343120 (31 al 04 Nov.)

TALLERES RICAL repara cocinas eléctricas y a gas, toda marca. Fono 343120 (31 al 4 de Nov.)

18 Plomeros - electricistas Mecánicos

CEPILLAMOS pisos, plastificamos Tel. 324180 (26 al 4 nov)

PLOMEROS calefones tanques, trodoros, lavamanos, duchas, cocinas gas eléctricas. Telf. 365805 (26 al 28 nov)

20 Profesores, enseñanza y aprendizaje Academias - Institutos

PROFESOR DE MATEMATICAS Teléfono 341599 (26 oct al 4 nov)

PROFESOR DE MATEMATICAS Tel. 341599. (27 Oct. al 4 de Nov.)

ASESORAMIENTO ESPECIALIZADO Matemáticas, física, niveles básico y superior. Teléfono 366986 (04 al 11 Nov)

25 Servicios Profesionales

PROFESORA de Inglés: Da clases particulares todo nivel Telf. 321362 (03 al 09 Nov.)

MUNICIPALIDAD: Legalizamos construcciones sin planos, sanitario, SAMAPA, planos "eléctricos". Telf. 340207 (25 Oct. al 21 Nov.)

34 Orquestas grupos musicales amplificación entretenimientos

ORGANISTA Carlos Rojas teléfono 364206 (6 al 26 de noviembre)

ORQUESTA Yungueñita. Teléfono 811572 (03 al 15 Nov)

WALTER "PIQUITO" ZEGADA Organista teléfono 371087 (22 al 5).

EXCELENTE AMPLIFICACION. Teléfono 7866-50 (03 al 29 Nov.)

COMPRO ANTIGÜEDADES billetes, monedas, platería potosina y antigüedades en general. Sagárnaga 256. (22 al 5).

SANATORIO De camisas de Hortensia Irahola, confecciones camisas y pijamas a medida cambia cuellos y arregla corbatas en tiempo mínimo y precios módicos Ref. Calle Pisagua Nº 830 esq. Av. Armentia.

55 Maquinas de escribir acsesorios - muebles de oficina ventas-servicios

MECANOGRAFO para máquinas escribir, coser a domicilio. Referencias. Teléfono 811354 (4 al 10 Nov).

60 VARIOS

CAMBIO 80 m2 de paglé 12" espesor Mara por Machiembre Mara. Diferencia a charlar Ref. Telf. 793131 (03 al 04 Nov).

VENDO coronas y piñones para INTER R-190 Ref. 362683 (03 al 07 Nov)

SE VENDEN dos trenes eléctricos. Referencias Telf. 785920 (4 al 10 Nov).

TAPICERO, ofrece servicios a domicilio, barnizados, tapizado, carpintería en general. Teléfono 376078 (04 al 12 Nov)

Cochabamba

COCHABAMBA RESIDENCIAL "FLORIDA" su hogar en Cochabamba disfrute de sus vacaciones en un ambiente agradable, atención esmerada, precios económicos, descuentos especiales a delegaciones, visítenos y se convencerá. 25 de Mayo Nº 058 (Entre L. Cabrera y Calama) Telf. 47787 (29 al 12 Nov).

TORNEOS DE PRIMERA, con bastante experiencia se precisa para una empresa en Cochabamba (Se proporciona vivienda) enviar Curriculum y pretensiones de sueldo a la casilla 2406 Cbba. a nombre de "Empresa". (03 al 05 Nov)

BINGO ELECTRONICO hermoso equipo de bingo totalmente automático con circuito cerrado de TV, verlo en Hostería Florida Teléfono 363298, vendo funcionando (03 al 07 Nov).

Tarija

VENDO TERRENO de 30.000 m zona La Tablada, a San Jacinto, papeles e impuestos al día. Referencias Telf. 25424 - 23398 (sin intermediarios) (04 al 05 Nov)

VENDO CASA Quinta, 15.000 m2, dos departamentos, teléfono, luz eléctrica, agua potable, riego en Villa Busch, árboles frutales, precio ocasión. Teléfono 25424-23398 (sin intermediarios) (04 al 05 Nov).

4 Alquiler de vehículos Rent-a-car

ALQUILAMOS Camionetas expresos 351098 (22 al 5).

8 Departamentos compra-venta alquiler-anticrético

MISION EVANGELICA: Solicita departamentos alquiler anticrético Tels. 378658-365010 (25 al 5 Nov.)

OFRECEMOS CASA DEPARTAMENTOS ANTICRETICO Y ALQUILER VENTA DIFERENTES ZONAS 379661 (27 al 5 Nov.)

14 Empleos: Se ofrecen - Se buscan

LISTA DE VACANCIAS OFRECIDAS POR EL DEPARTAMENTO DE PROMOCION DE EMPLEO SEGUNDO PISO DEL MINISTERIO DE TRABAJO Y DESARROLLO LABORAL ATENCION EN HORAS DE OFICINA TELEFONO 374359

PRESENCIA Trinidad Mario Mendoza

PROGRAMACION DEL DIA

CANAL 2

06:40 Primera Perspectiva *Informativo de El Alto*
07:00 Ritmo Vital (Gimnasia)
07:35 Informativo matinal
08:35 Yesenia (Repris)
09:20 Arco Iris Matinal: El Derecho de Amar (Repris) Transtel
12:25 Deportivo II
13:05 Informativo Meridiano
13:35 Yesenia (Fin)
14:20 El Santo (Serie)
15:10 Transtel
15:45 Onda Latina (Video Exitos)
16:00 **Onda Verde**
17:50 Música Es...
18:15 "La Hora de Walt Disney"
19:25 Deportivo Dos
20:00 El Derecho de Amar (Novela)
20:35 Perspectiva Dos
21:10 Roque Santero (Novela)
22:10 Cruzeros Pasionales
23:10 Perspectiva Dos 2da Edición
23:20 Vientos de Guerra.

CANAL 4

12:25 Mensaje a la Conciencia
12:30 Sport 21
12:40 Musical Petete
12:45 Los Grandes del Humor
12:55 Noticiero Popular Meridiano
13:20 Musical Petete
13:25 Super cine
15:00 Sólo para gente menuda
17:00 Lucha libre
17:30 Chespirito
17:40 Presentación Tribuna Libre del Pueblo
17:45 Tribuna Libre del Pueblo
17:55 Horóscopo
18:00 Petete
18:05 Tribuna Libre del Pueblo
18:15 Musical
18:20 Sport 21
18:30 Usted lo ha pedido
18:35 Tribuna Libre del Pueblo
18:45 Horóscopo
18:50 Petete
18:55 Tribuna Libre del Pueblo
19:05 Musical
19:10 Usted lo ha pedido
19:15 Sport 21
19:25 Musical
19:30 Telenovela - Soledad
19:55 Horóscopo
20:00 Noticiero Popular "El gigante de R.T.P"
20:40 Horóscopo
20:45 Tribuna Libre del Pueblo
20:55 ¿Qué nos pasa?
21:05 Guía Cultural
21:05 Tribuna Libre del Pueblo
21:15 Musical
21:20 Cierre de la Tribuna Libre del Pueblo
21:30 Telenovela - Quinceañera
22:25 Resumen R.T.P.
22:35 Telepolicial
23:00 Super Cine

CANAL 6

08:15 Teleclasificados
09:30 La Dama de Rosa
10:30 Libertad Codicionada
11:30 Mediodía
12:45 Deporte y Acción
13:00 Visión Seis Meridiano
13:30 Los Inmigrantes
14:30 Viva la Tarde
16:15 Dibujos animados
16:30 Bazar Mágico
17:00 Silver Hawks
17:30 Prima Juvenil
18:00 Mujer Maravilla
19:00 Los verdaderos cazafantasmas
19:30 La Dama de Rosa
20:25 Tradiciones paceñas
20:30 Visión 6
21:00 Libertad Condicionada
22:00 Spencer Investigador
23:00 Deporte y acción
23:30 Los inmigrantes
00:30 Trasnoche: Mala vida

CANAL 11

14:30 Amor Prohibido (Repris)
15:30 Ligia Elena (Repris)
16:30 Capitán Futuro
17:00 Los Catedráticos del Ritmo
17:30 Tarde Joven
18:00 Amor Prohibido (Novela)
19:10 Ligia Elena (Repris)
20:20 Muelle 56
21:20 Noticiosc
22:00 Mini Serie
23:00 Largometraje

CANAL 15

1ra Emisión
10:30 15 con Ud.
11:15 Deporte en Acción
11:30 Punky Breswter D.A.
11:45 Noticias Hora
12:00 Muppets Show
12:15 Deporte en Acción
12:30 Avance de Programas y ... Novelas
12:45 Noticias Hora
13:00 Telenovela: Yellow Rose
13:15 Deporte en Acción
13:45 Noticias Hora
17:00 Agenda
17:15 Deporte en Acción
17:45 Noticias Hora
18:00 Muppets Show (D.A.)
18:15 Deporte en Acción
18:30 Punky Breswter D.A.
18:45 Noticias Hora
19:15 Deporte en Acción
19:30 15 con Ud.
19:45 Noticias Hora
20:00 15 con Ud.
20:15 Deporte en Acción
20:30 Mañana ya es tarde
20:45 Noticias Hora
21:00 El Mundo al Instante
21:15 Deporte en Acción
21:30 Motocross
21:45 Noticias Hora
22:00 Los Intocables
23:00 Yellow Rose
24:00 El Show de Olmedo
01:30 Tras-trasnoche

CANAL 7

7:30 Telealegría
8:05 El Cisco Kid
8:30 Largometraje
9:03 Telenoche - Informativo
9:58 Telenovela "Paloma"
12:09 Esa Chica
12:41 Honorable Cámara Informa
13:01 Largometraje
0:34 La Única Puerta

CRUCIGRAMA

Por Luis Campos

HORIZONTAL

1 Hojalata
5 Capote
9 Formar; crear
14 Juntar
15 Alianza del Atlántico
16 Socorro
17 Coral
18 Extraña
19 Dia laboral
20 Epoca
21 Mal de ojo
22 Cinto para cartuchos
23 Pez de mar
25 Lope de —
26 Enojo
27 Distribuir
31 Solución
34 Restablecer
35 Condimento
36 Humareda
37 Lechos
38 Marchitas
39 Aquí
40 Gibraltar, p. ej.
41 Vegetación
42 Campo de lentejas
44 Metal fino
45 Empuñaduras
46 Saltas
50 Amarrarás
53 Lugar
54 Actriz Gardner
55 Robustez
56 Da color distinto
57 Indigo
58 Sorbo
59 Anona
60 Insipida
61 Detras
62 Piedra piana
63 Animales grandes

VERTICAL

1 Traje de —
2 Recuerda
3 Lanzar
4 Anillo
5 Tiara; mitra
6 Detiene
7 Interrupción
8 — Bolena
9 Agasajar
10 Abstenerse
11 Camita
12 Paraiso
13 Llano despejado
21 Viento
22 Parras
24 Cantante de ópera
25 Observarán
27 Murmuración
28 Corte
29 Ijada
30 Flor
31 Pañuelo largo
32 Ilumina
33 Adoran
34 Tallos de gramineas
37 Sobre los ojos
38 Ala
40 Que pesan
41 Sin calor
43 Mamifero rumiante
44 Organiza
46 Bañeras
47 Tubos
48 Anuncio
49 Aposentos
50 Mástil
51 Acre; ácido: ing.
52 Alero
53 Tela
56 Parecido
57 Cocino

SOLUCION ANTERIOR

A	G	I	T	A	■	F	A	R	M	■	A	M
G	A	N	E	N	■	E	R	I	E	■	R	O
R	O	G	A	D	■	M	I	E	S	■	A	J
A	N	A	■	A	G	U	A	■	T	A	R	A
■	■	■	A	M	O	R	■	M	I	R	O	N
A	V	E	R	I	A	■	L	U	Z	O	N	■
B	A	S	T	O	■	L	U	J	O	S	■	T
E	S	T	E	■	L	U	N	E	S	■	P	E
L	O	A	■	R	E	G	A	R	■	R	A	M
■	■	■	L	A	V	A	R	■	R	E	T	I
R	E	C	I	T	A	R	■	L	I	N	O	■
A	D	E	M	A	N	■	S	A	N	A	■	A
M	I	N	A	■	T	R	E	S	■	C	A	F
A	T	A	D	■	A	I	R	E	■	E	L	I
L	O	R	O	■	R	O	E	R	■	R	A	N

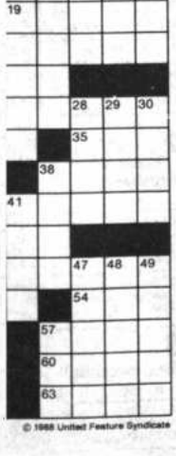

© 1988 United Feature Syndicate

CINES

CINEMATECA BOLIVIANA
Tel. 325346

Matinée Hs. 16:00 y tanda Hs. 19:30 CANCER y MARANHAO.

UNIVERSO
Tel. 342660

Matinée Hs. 15,15 Tanda Hs. 18,45 y Noche Hs. 21:15 PROYECTO SECRETO- SIMIOS y Noticiero El Mundo al Instante.

PARIS
Tel. 329704
Matinée Hs. 15:30 Tanda Hs. 19:00 EL ULTIMO EMPERADOR (14 años) y El Mundo al Instante.

MONUMENTAL ROBY
Tel. 362135
Matinée Hs. 15:30 Tanda Hs. 18:30 y Noche Hs. 20:30 TIBURON III (14 años) y El Mundo al Instante.

MADRID
Tel. 357174

Matinée Hs. 14:45 ROCKY IV y YESENIA Tanda Hs. 18:30 ROCKY IV -YESENIA y MARTES 13 PARTE III.

CENTER
Matiné Hs. 14:45 EL QUE NO CORRE VUELA II y ATAQUE MORTAL DE BRUCE LEE Tanda Hs. 18:30 ATAQUE MORTAL DE BRUCE LEE y LA VENEXIANA (mayores 21 años).

MIRAFLORES
Tel. 353842
Matiné Hs. 14:45 y Tanda Hs. 18:30 LAS TRAVESURAS DE ARNOLD y NINJA EL GUERRERO INVENCIBLE

BOLIVAR
Tel. 325051

Matiné Hs. 15:30 Tanda Hs. 19:00 y Noche Hs. 21:30: KARINA (mayores 21 años) y Noticiero Espejo de Alemania.

MONJE CAMPERO
Tel. 323333

Matinée Hs. 15:30 Tanda Hs. 19:00 y Noche Hs. 21:30: ATRACCION FATAL y Espejo de Alemania.

16 DE JULIO
Tel. 377099

1a. Función Hs. 15:30 Segunda función Hs. 19:00 GRITO DE LIBERTAD.

6 DE AGOSTO
Tel. 323829

Matinée Hs. 15:45 Tanda Hs. 19:15 y Noche Hs. 21:30 EL PRECIO DE LA TRAICION (mayores de 18 años).

LA PAZ
Tel. 325533

Matinée Hs. 15:30 Tanda Hs. 19:00 y Noche Hs. 21:30: EL SOBREVIVIENTE y Noticioso Espejo de Alemania.

PRINCESA
Tel. 324271 - 353925

Matinée Hs. 15:30 Tanda Hs. 19:00 y Noche Hs. 21:30: ARDIENTE OBJETO DEL DESEO (mayores de 21 años) y Noticioso Espejo de Alemania.

SCALA
Tel. 323535

Matinée Hs. 15:30 Tanda Hs. 19:00 y Noche Hs. 21:30: DELTA COMANDO y Noticioso Espejo de Alemania.

MEXICO
Tel. 351205

Matinée Hs. 14:30 y Tanda Hs. 18:30: LAS PRISIONERAS y ERASE UNA VEZ EL TERROR

ROXY

Matinée y Tanda OBSESION FATAL y NICO.

Cortarán agua a deudores del servicio en Trinidad

TRINIDAD, 3 (PRESENCIA).- La actual Administración Regional para Obras Sanitarias, en proceso de cooperativización, inició el corte del servicio de agua a los deudores morosos y advirtió el peligro de paralización de toda la red por iliquidez de la empresa.

Según el director ejecutivo de AROS, Héctor Pedraza, existen aún particulares y entidades públicas y privadas que deben facturas de "hace varios años" por consumo de agua.

Dijo que esta situación ha provocado la morosidad en AROS, en relación al consumo de energía eléctrica, con la que se mueven las bombas de succión subterránea que surten de agua al sistema local.

También reveló que la criticada falta de recursos ha comenzado a afectar el pago de sueldos de los empleados de la institución.

Pedraza exhortó a los usuarios a regularizar el pago de sus adeudos pues, caso contrario, se cortará el servicio a los renuentes o se obligará al cierre de la empresa.

AROS-Beni será cooperativizada por decisión de una asamblea de representantes de las distintas zonas de la ciudad y ya fue designado el consejo de administración, cuyos integrantes iniciaron las gestiones para el traspaso de los activos del estado y la elaboración de sus estatutos.

En Cochabamba

Movilización para vacunación cubrió el 90% de lo previsto

COCHABAMBA, 3 (PRESENCIA) La movilización para inmunizar a la población infantil de esta ciudad y algunas capitales provinciales próximas, del domingo pasado, logró vacunar a 96.745 personas, según información oficial del director departamental de Epidemiología de la Unidad Sanitaria, Dr. Jorge Flores.

La autoridad Sanitaria informó a **PRESENCIA**, que el éxito fue principalmente por la participación activa de la población organizada en los Comités Populares de Salud que delegaron a sus representantes, para coadyuvar con la labor cumplida por las brigadas de vacunadores de la Unidad Sanitaria.

Según información oficial se vacunó a 15.580 niños contra la poliomielitis, 9.812 recibieron la vacuna triple contra la difteria, la coqueluche y el tétanos, 3.227 se inmunizaron contra el sarampión. 15.439 mujeres entre los 14 y 45 años recibieron el toxoide tetánico y 52.675 niños recibieron la dósis para la desparasitación. Cumplida esta labor en la capital departamental y las capitales provinciales de Sacaba, Quillacollo y Punata, al presente las brigadas de vacunación se encuentran en las diferentes capitales provinciales y comunidades rurales, a las que no llegaron el pasado domingo. La labor en aquellas áreas se prolongará hasta el viernes 25 del presente mes.

Del mismo modo, se destaca la preocupación de los responsables de los Comités de Salud de las diferentes comunidades rurales que, con anterioridad, se apersonaron a la Unidad Sanitaria para conocer las fechas exactas en que las brigadas de vacunadores visitarán sus comunidades.

Finalmente, se explicó que se preparan todos los informes para hacer conocer los resultados de la campaña a las autoridades del Ministerio de Salud y a las Organizaciones Panamericana y Mundial de Salud, además de la representación de UNICEF, que son las que hacen llegar las dósis de las diferentes vacunas.

COMPARTE LA ALEGRIA DE VIVIR LIBRE Y SIN DROGAS

CEID

HISTORIETAS

JUSTO y FRANCO

EL DETALLE QUE FALTABA

PICAPIEDRA

POCHITA MORFONI

FULMINE

CANDIDO

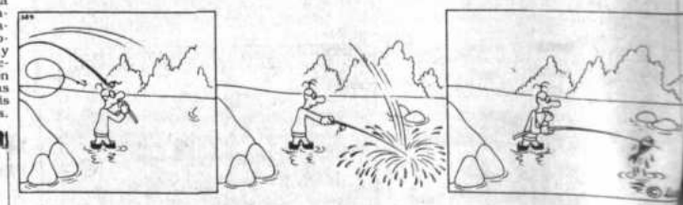

CONDORITO

CIENCIAS SOCIALES

PRIMERO INTERMEDIO

HISTORIA - SEPTIMA UNIDAD:
ALTAS CULTURAS MESOAMERICANAS
MAYAS Y AZTECAS

5

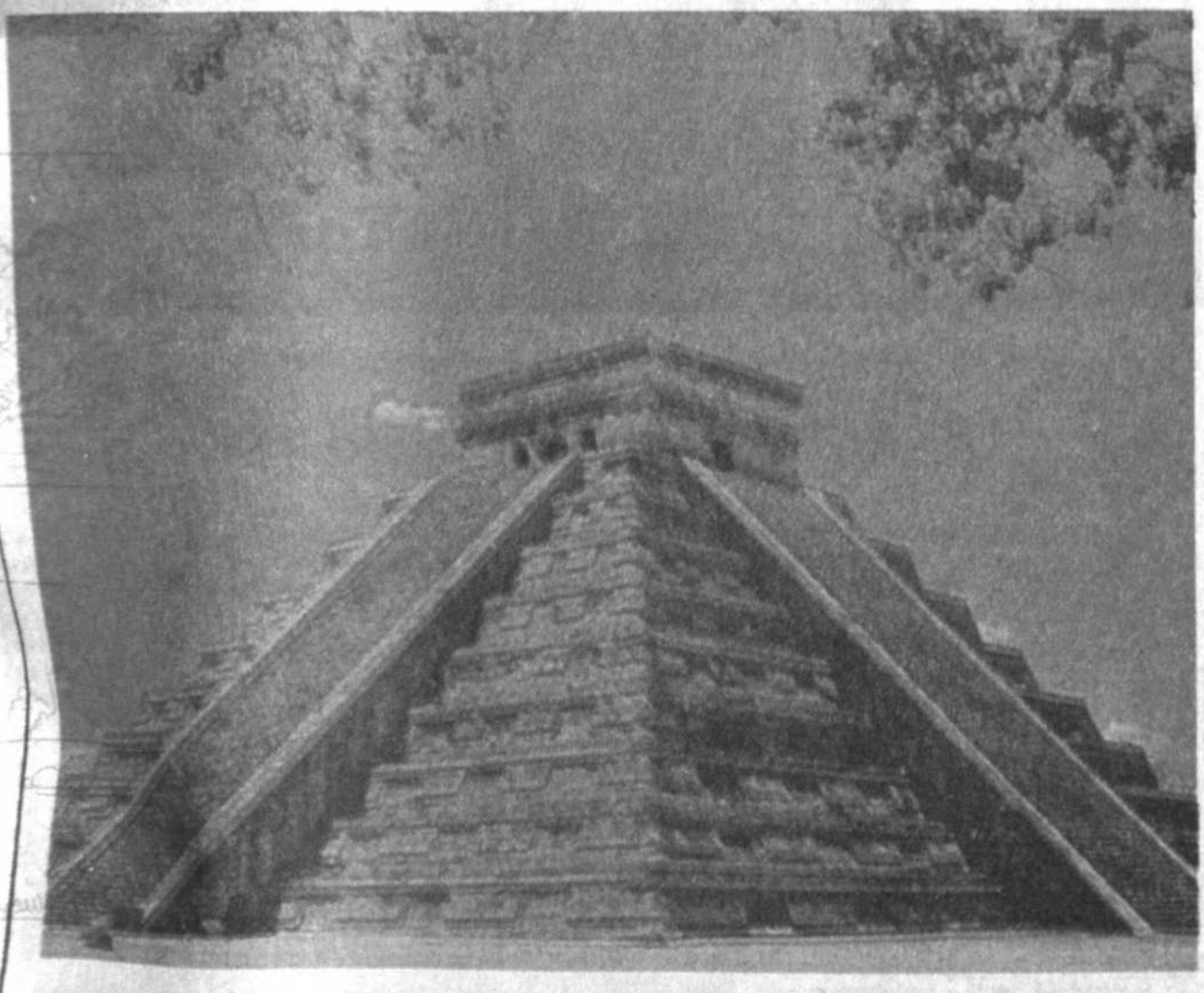

Cultura Maya,gran Castillo de Chichén - Itzá o Pirámide de Kukulkán

AUTORA: RAQUEL ZAMORA S.

Corrector: Víctor Hugo Medinaceli S.
Composición: Angélica Espinoza
Diagramación: Mario Patty Plata
Separación de colores y montaje: Luis Sánchez
Martín Vásquez
Dibujante: David Pérez L.

PRESENCIA
Y
EDITORIAL LUX
Al servicio de la
Educación Boliviana

Máscaras de los indígenas tukanos que viven en la Amazonía entre Colombia y Brasil

Diversidad de culturas

Cuando llegaron los conquistadores hispanos a América, en nuestro continente existía **un medio centenar de agrupaciones de pueblos.** En Norteamérica por ejemplo, uno de estos grupos, los **Dakota o Sioux** estaba integrado por **siete grandes comunidades diferentes.**

Estos numerosos núcleos tenían diversos grados culturales que iban **desde recolectores selváticos hasta habitantes de avanzados centros urbanos.** No obstante esta heterogeneidad, los historiadores y antropólogos los han dividido en **tres estadios culturales.**

I. Las Altas Culturas, a las que podemos llamar **"civilizaciones".** Poseían ciudades, división de clases sociales, calendario, habían llegado a someter a otros pueblos. A este nivel alcanzaron los **Mayas, Aztecas e Incas.**

II. Culturas del nivel medio. Estas eran poblaciones sedentarias con cierta organización, vivían en poblados, tenían avances agrícolas, a veces, una hermosa cerámica. A menudo recibieron la influencia en su periferia de las Altas Culturas.

En Norteamérica se puede citar a los **Atapascos, Navajos, Algonquinos,** (sus pictografías son famosas), **los iroqueses.**

En Sudamérica los más avanzados en su desarrollo fueron los **Chibchas** que habitaron la actual Colombia. Los **Tupí-guaraníes** vivieron en Paraguay y Brasil, **los diaguitas o calchaquíes poblaron parte del norte de Argentina y Chile.**

III. Culturas marginales. Entre estos pueblos los hay nómadas, selvícolas y unos pocos que viven en la costa sobreviviendo con la pesca. Algunos de ellos fueron : **Chorotegas** (entre México y Colombia); **Tainos, Siboneyes y Caribes** en la zona del Mar de las Antillas (las palabras caníbal, cacique son de origen caribe); los **Yanomami** en la selva amazónica, de éstos quedan en Venezuela y Brasil; los **Nambicuara o Maipuris** llamados comunmente **"parás"** abarcaban una gran zona que iba desde el Caribe pasando por Brasil hasta Paraguay y Bolivia (Moxos); los **Caras o Sciris** en el actual Ecuador; **Chorotas** y **Guayacuríes** en Argentina; los **Araucanos** o mapuches en Chile.

Las siguientes páginas las dedicaremos a las altas culturas mesoamericanas: **Mayas y Aztecas.**

El "mundo maya"

Llamamos **"mundo maya"** a la región que comprende a los pueblos cuyas características esenciales son:

Una lengua común.
Una escritura jeroglífica.
Una cronología particular.

Comprendía este "mundo maya" las actuales unidades geográficas de México:

Yucatán
Campeche
Tabasco
Una parte de Chiapas
El territorio de Quintana Roo. Además
Guatemala
Bélice
Oeste de Honduras.

Actualmente la población maya se calcula en unos **2 millones de habitantes, 600.000 en México y el resto en Guatemala.**

El **Antiguo Imperio Maya** duró aproximadamente 600 años (siglo IV al siglo X) y el **Nuevo Imperio Maya,** 500 años (siglo X al siglo XV).

En el caso de los Mayas, el término "imperio" **no tiene un significado político sino cultural, artístico, espiritual.**

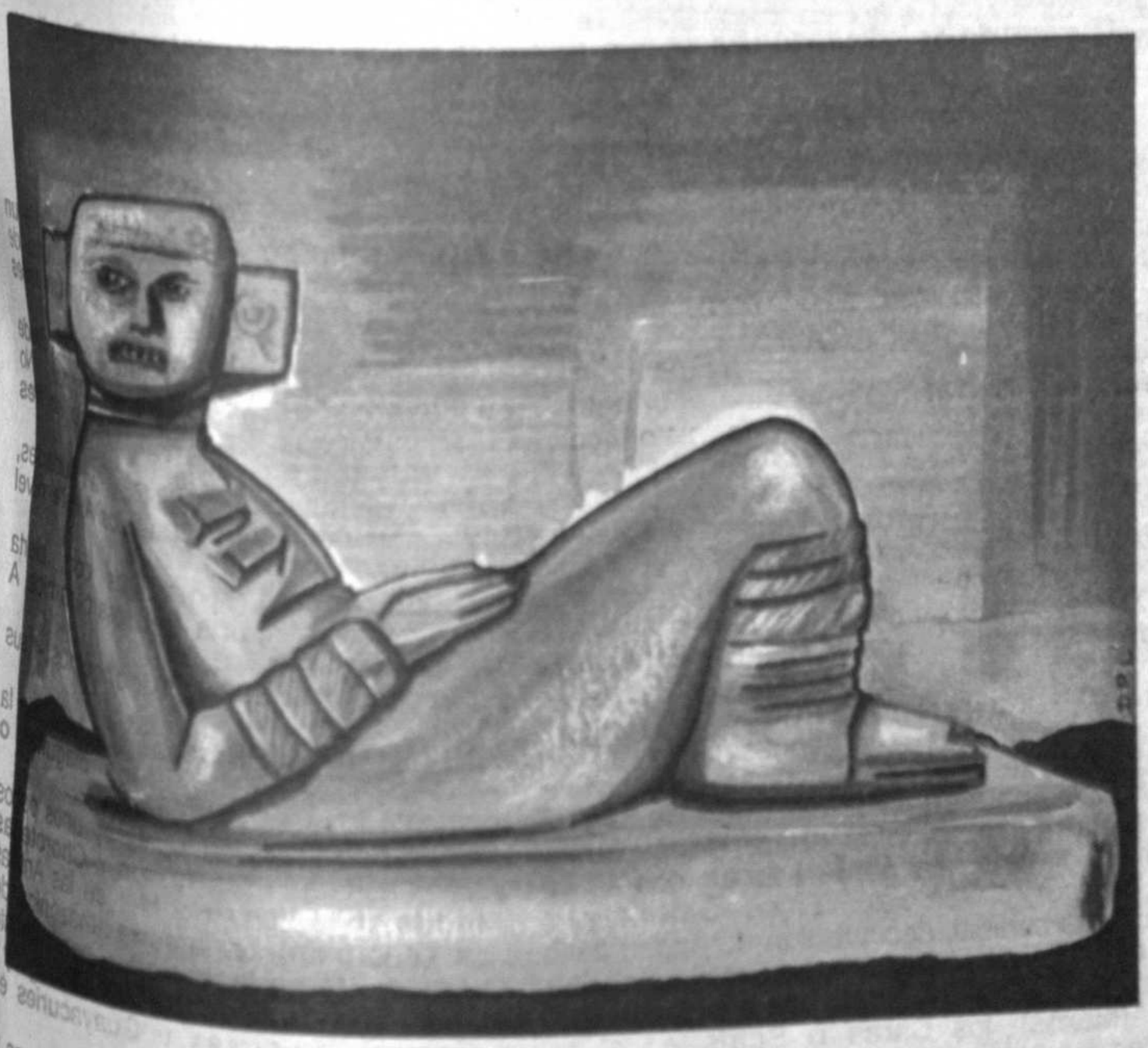

Dios de la lluvia Chac-Mool

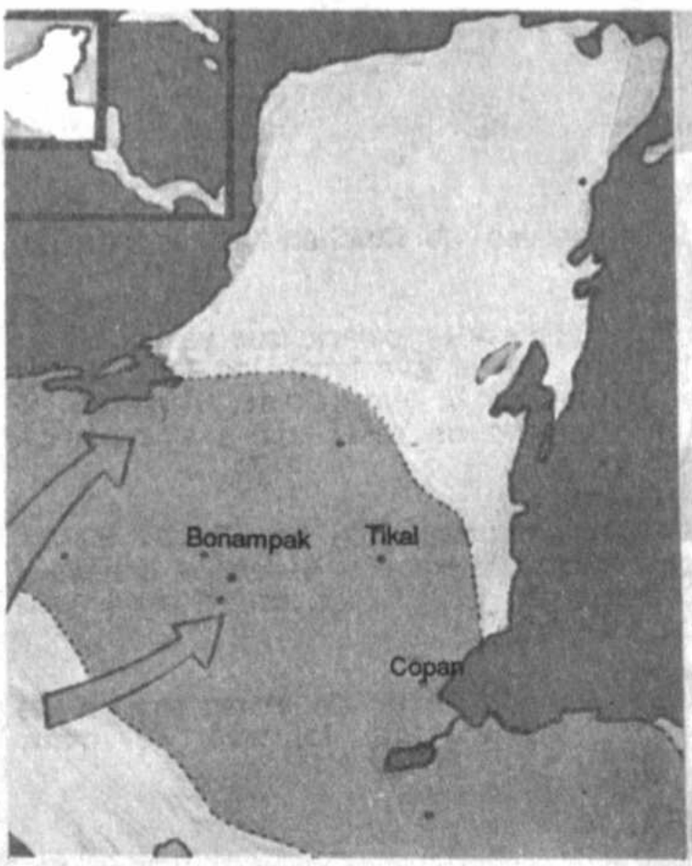

ANTIGUO IMPERIO MAYA

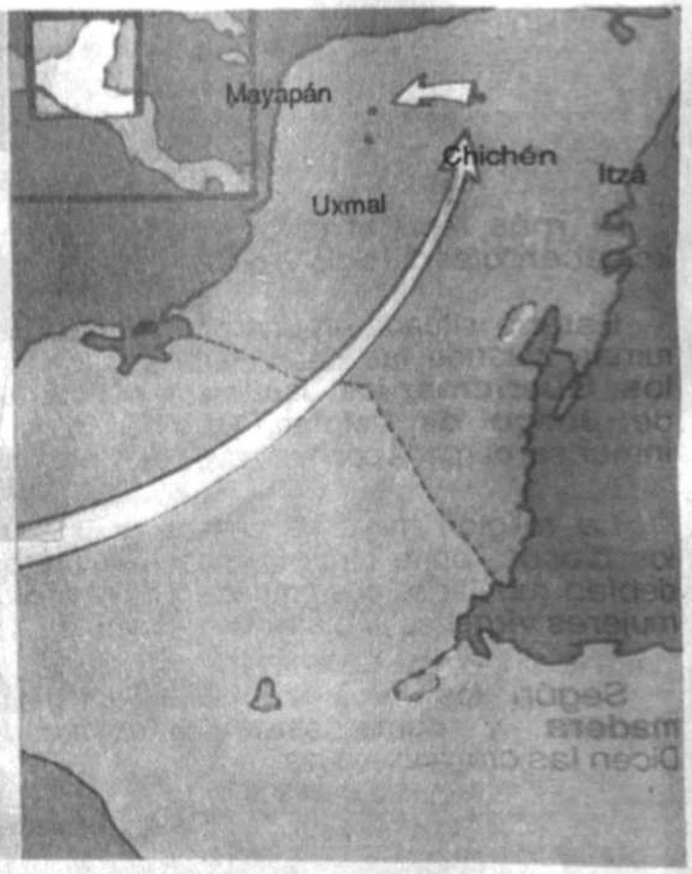

NUEVO IMPERIO MAYA

Los dos imperios mayas

La Cultura Maya conoció durante el auge de sus Imperios períodos de gran esplendor.

Imperio Antiguo (siglo IV al siglo X d.C.)

El Imperio Antiguo tuvo un desarrollo de gran magnificencia. Sin embargo, debido a causas desconocidas hasta hoy, **sus Centros Ceremoniales fueron abandonados** y los pobladores emigraron al norte, **hacia Yucatán.**

Los Centros Ceremoniales fueron verdaderas ciudades que se formaron en torno a sitios en los que se rendía culto a algún dios.

Imperio Nuevo (siglo X al siglo XV d.C.)

Este Imperio fue el resultado de la transformación cultural que se produjo con la **irrupción del pueblo tolteca** en territorio maya. Con su llegada desde el suroeste **produjo notables cambios** en los resabios del Antiguo Imperio.

A la cabeza del Imperio se hallaba un monarca hereditario **"el halach-unic"** con funciones militares, civiles, religiosas. Sin embargo, cada ciudad tuvo también su propia dinastía: la de los **Itzaes** en Chichén Itzá, los **Xiues** en Uxmal, la de los **Cocomes** en Mayapán.

Entre estas ciudades o Centros Ceremoniales **hubo constantes luchas provocadas por el deseo de dominar el país.**

Dioses y centros ceremoniales

El más representativo de los Centros Ceremoniales fue **Chichén-Itzá** fundada por los sacerdotes del siglo VI d.C.

Estaba situada en una gran explanada dominada por un palacio que ya estaba en ruinas cuando fue descubierto por los españoles. Allí se levantaban **los templos de los Guerreros, los Jaguares, de las Mil Columnas.** El templo más antiguo es el de **Juego de Pelotas,** juego sagrado para el que se reservaba una superficie inmensa, cercada por muros que aún existen.

La religión maya se basaba **en los principios opuestos del Bien y del Mal.** A los dioses, entre otras ofrendas, **se les daba sangre humana,** a veces los creyentes debían mutilar su cuerpo para cumplir con el ofrecimiento. En Chichén Itzá se sacrificaban mujeres vírgenes arrojándolas al **"cenote"** o pozo sagrado.

Según los mitos mayas, el hombre fue **hecho primero de barro, luego de madera y como estos materiales fueron inadecuados, lo hizo de maíz.** Dicen las crónicas mayas:

"He aquí que se conseguía
al fin
la substancia que entraría
en la carne del hombre..."

Su dios principal era **Kukulkan,** equivalente al Quetzalcoatl de los aztecas y toltecas. Era representado por una **serpiente emplumada.** Había otras divinidades que simbolizaban la fuerza de la naturaleza como el **Chaac** que representaba a la lluvia.

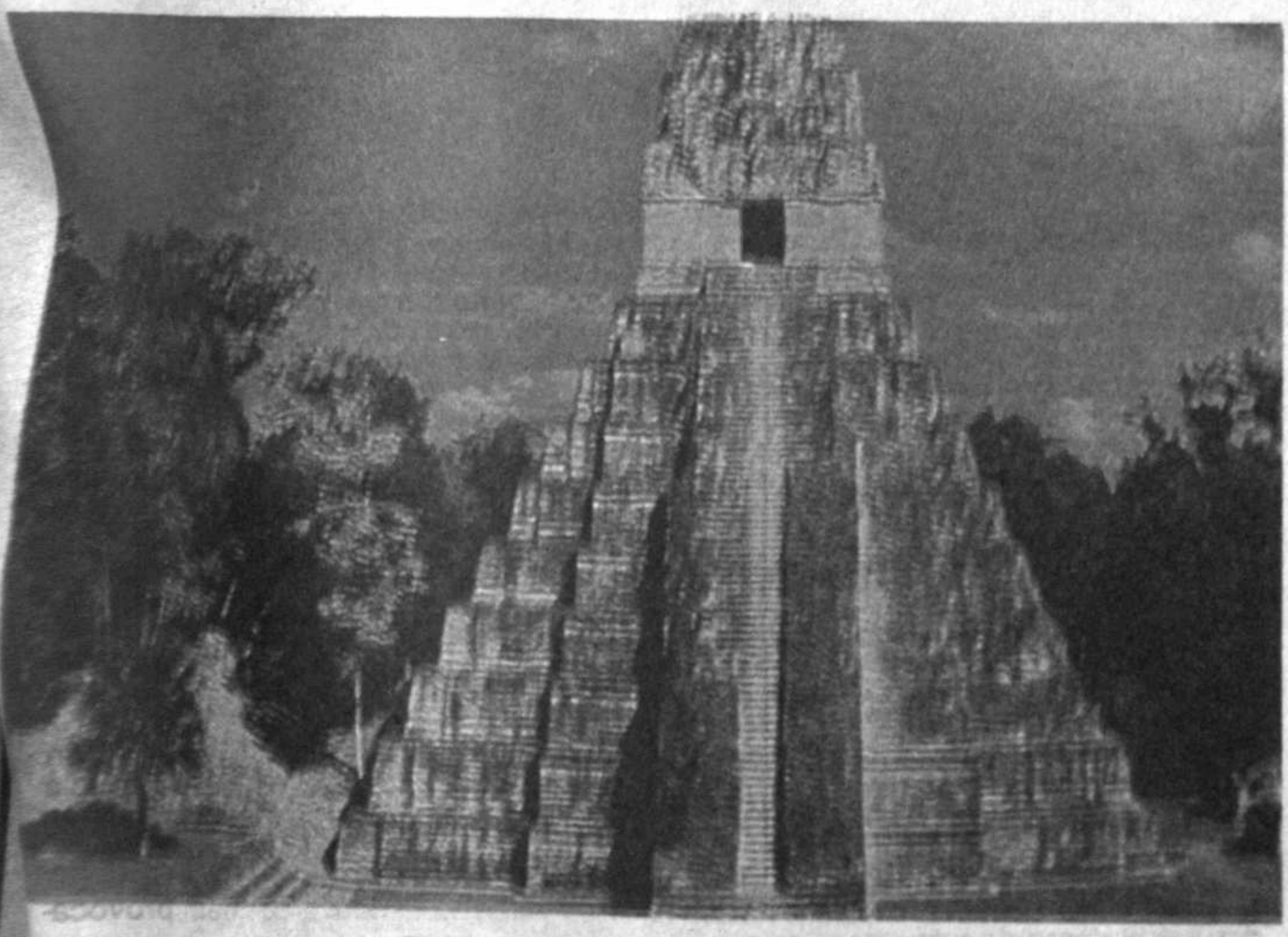

Pirámide en centro ceremonial maya

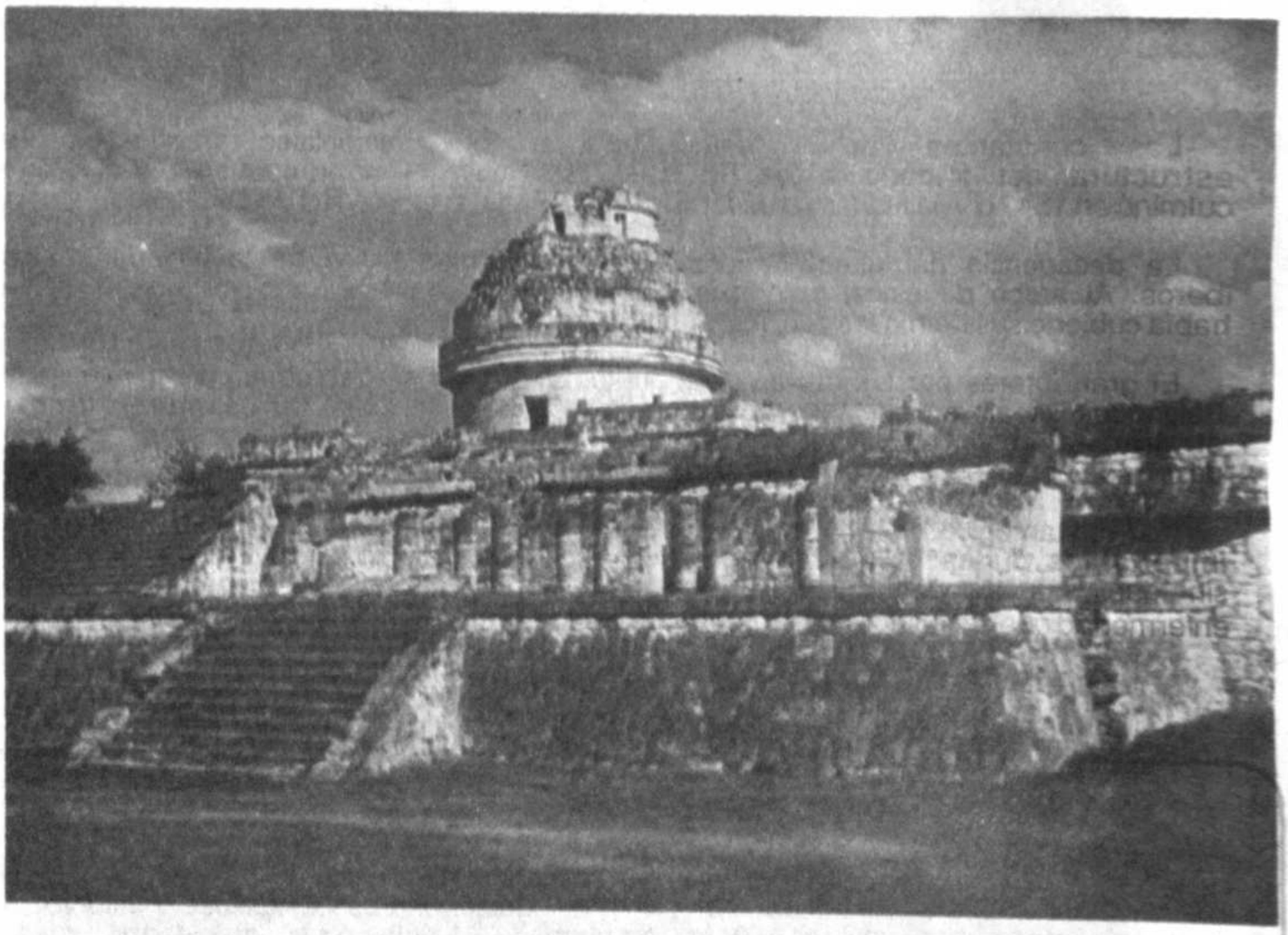

"El Caracol" un observatorio astronómico maya con aspecto moderno

Organización y ciencia

Los **grandes avances científicos** que hoy se conocen de los mayas, las enormes construcciones dedicadas a la agricultura, por ejemplo, **sólo fueron posibles gracias al hecho de haber alcanzado una organización social y económica que les permitía cierta estabilidad para sus logros.** Además, el hecho de **no ser un pueblo guerrero,** les dio oportunidad para encauzar sus energías en otras direcciones.

Como en la mayoría de las civilizaciones antiguas, existían los grupos sociales formados por **la nobleza** que dirigía el país; **los sacerdotes que se dedicaban al culto y al estudio; el pueblo** formado por campesinos, artesanos; los **esclavos** que eran ocupados en las tareas más pesadas de la comunidad.

El **comercio** se efectuaba mediante el intercambio de productos (trueque). no tenían oro, en esta forma, debían conseguirlo en regiones vecinas para sus alhajas.

Lo que más ha admirado el mundo moderno, de la cultura maya, ha sido **su ciencia.** Entre sus avances se encuentra **el concepto matemático del cero.** Crearon un sistema numérico de puntos y rayas, el punto era la unidad y las rayas las decenas.

Sabían calcular con precisión la exactitud de la **periodicidad de los eclipses de sol.** Son autores de un **calendario ritual de 260 días.** En cuanto al año civil **constaba de 365 días,** pero en vez del año bisiesto, cada 4 años cambiaban la fecha.

Aún hoy **quedan construcciones destinadas a las observaciones astronómicas como el famoso "Caracol" de Chichén Itzá** cuyas cuatro puertas se orientan hacia los cuatro puntos cardinales.

Los mayas y sus incógnitas

Las **constantes luchas** entre los centros ceremoniales **debilitaron la estructura del imperio maya lo cual facilitaría la conquista española** que culminó en 1542 con la fundación de la ciudad de Mérida, actual capital de Yucatán.

La decadencia **había comenzado unos dos siglos antes** de la llegada de los iberos. Al arribo de éstos, **sólo quedaban vestigios de esta gran cultura,** la selva había cubierto sus hermosas construcciones.

El gran interés por los mayas data de 1773, cuando se descubrieron las ruinas de Palenque. De allí en adelante, no se ha cesado en su estudio. **Su escritura que fue el gran enigma** que obsesionaba a los investigadores, recientemente ha sido descifrada por un especialista de nacionalidad alemana.

No obstante, todo lo que se sabe acerca de este "mundo maya", **subsisten importantes dudas:** ¿Cómo desapareció todo vestigio de vida de las ciudades mayas sin que sus monumentos hayan sido derribados? ¿Fue el hombre? ¿Fue una enfermedad que se ensañó con ellos y los aniquiló? Las dudas permanecen.

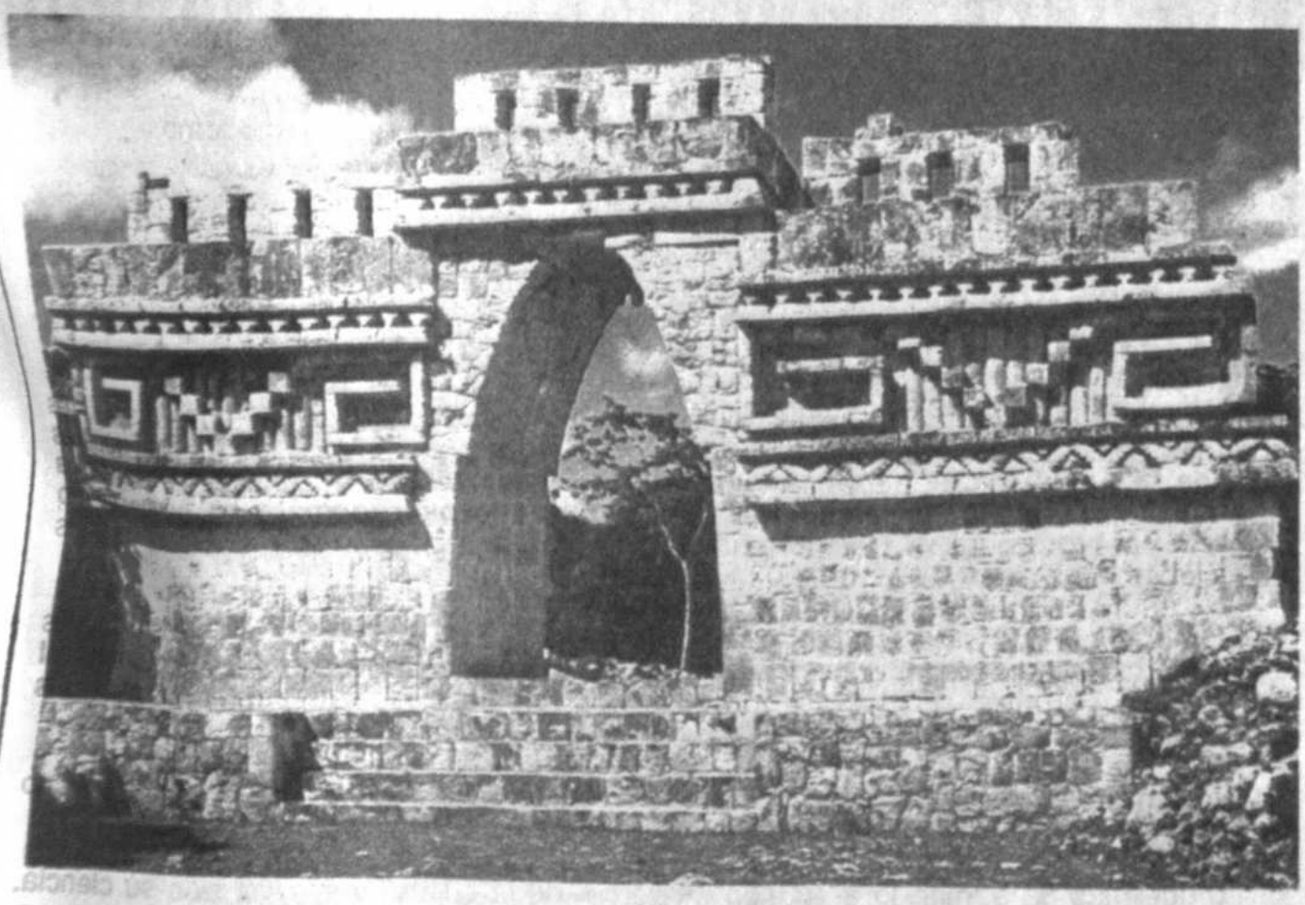

Arco Labná con columnas de piedra y el típico arco de la época clásica maya

Cabeza de serpiente emplumada en la pirámide de Tlaloc en Teotihuacán, ciudad pre-azteca

Documento

"Esta gran ciudad de **Tenochtitlán** está fundada **sobre una laguna salada** y desde la tierra firme hasta el cuerpo de la dicha ciudad, por cualquiera parte que quisieren entrar en ella, **hay dos leguas.** Tiene cuatro entradas, todas de calzada hecha a mano, tan anchas como dos lanzas jinetas. **Es grande la ciudad como Sevilla y Córdoba.**

"**Tiene esta ciudad** muchas plazas, donde hay continuos mercados y trato de comprar y vender. Tiene **otra plaza tan grande como dos veces la de la ciudad de Salamanca,** toda cercada de portales alrededor, donde hay cotidianamente arriba de **sesenta mil almas comprando y vendiendo;** donde hay todos los géneros de mercaderías que en todas las tierras se hallan, así de mantenimiento como de vituallas, joyas de oro y de plata, de cobre, de estaño, de piedras, de huesos, de conchas, de caracoles y de plumas; véndese tal piedra labrada y por labrar, adobes, ladrillos, madera labrada y por labrar diversas maneras".

Fragmento de carta de Hernán Cortés
a Carlos V. 30 de octubre de 1520.

gún los aztecas, Tenochtitlán se fundó por orden divina donde se econtró un águila sobre un devorando una serpiente

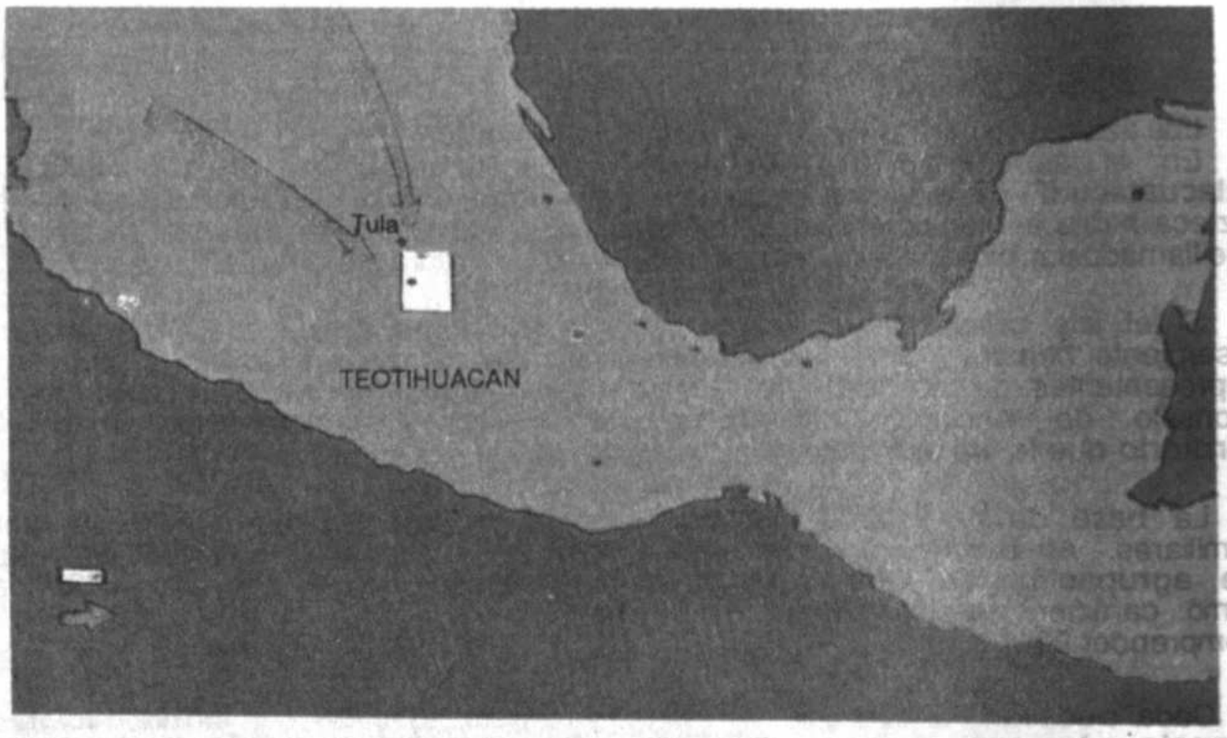

CULTURAS PREAZTECAS

Los aztecas y Tenochtitlán

En el centro del actual estado mexicano, en la elevada **meseta de Anahuac** (2.400 m) vivieron los **aztecas.**

Este pueblo asimiló los elementos culturales de otros, entre los principales están los **Toltecas y los Chichimecas.**

Los **Toltecas** datan del siglo VII d.C. su ciudad principal fue **Tula.** Posteriormente surgieron los **Chichimecas,** de esta cultura se conserva la **piramide de Cholula.** Finalmente aparecen los **aztecas** que, como hemos dicho, incorporaron en su evolución los elementos culturales de los pueblos citados.

En la meseta aparecen **hacia el siglo XII d.C.** Se instalaron en los islotes del Lago Texcoco y la capital empezó a formarse **hacia el año 1.325, se llamó Tenochtitlán** que significa "ciudad de los mexicas de Tenoch" (los aztecas se llamaban a sí mismos Tenochas, "descendientes de las tribus del norte").

Fue un **pueblo de conquistadores,** tenían espíritu imperialista, es decir, trataban de someter a otras comunidades, en el caso específico de ellos, para obtener botín. Estas campañas guerreras solían terminar con matanzas colectivas.

A la llegada de los españoles dominaban **desde el Golfo de México hasta el Océano Pacífico.**

Su capital, la legendaria **Tenochtitlán** se fundó, según los aztecas, obedeciendo a una orden divina: debía levantarse donde se encontrara **un águila sobre un nopal devorando a una serpiente.** El Lago Texcoco tenía un islote que sirvió de asiento a la ciudad. El significado de su nombre es **"túnel de piedra".** Se calcula que albergaba a unos **300.000 habitantes,** estaba unida a la tierra firme por amplias calzadas, Hernán Cortés la llamaría **"ciudad de los palacios".** Su admiración la manifestó en una carta al rey:

"...no supe por cuales medios...como salvarnos nosotros y evitar destruirlos a ellos y a su ciudad...una de las más bellas del mundo..."

Organización

Los aztecas llegaron a formar una avanzada civilización.

En el **aspecto político** la mayor autoridad recaía en un **jefe militar,** el **"tlacuatecutli"** ("jefe de los hombres") quien, hacia el final del período de hegemonía azteca había aumentado considerablemente sus atribuciones (Moctezuma, el último jefe, fue llamado por los españoles "emperador").

Si el jefe militar era el "tlacuatecutli", la **autoridad civil** era el **"cihuacohuatl"** ("serpiente hembra"). Estos magistrados eran elegidos por un Consejo integrado por representantes de los **"calpulli"**. Este era una especie de provincia regida por un Consejo de Ancianos. Cada **"calpulli" usufructuaba de un espacio de territorio que le era asignado.**

La base de la organización social era **la familia.** Existían numerosos grupos familiares. **Al comienzo de la organización, los "calpulli" tuvieron el sentido de agrupación de familias, pero con el correr del tiempo, su significado** tomó carácter geográfico. Durante el mayor desarrollo del Imperio, éste llegó a comprender **20 "calpullis".**

Cada ciudadano al contraer matrimonio, vale decir, al fundar una familia, **recibía un espacio de terreno y se obligaba a cultivarlo, perdiendo su derecho sobre él si durante dos años no lo hacía.**

En lo relacionado con la **economía,** al igual que los mayas, los aztecas fueron un pueblo **agrícola.** Su alimentación consistía exclusivamente en vegetales. El producto básico era **el maíz** del cual fabricaban el pan. Otros cultivos eran: el tabaco, el cacao, el ágave (del que extraían una bebida, papel y una fibra textil), el tomate, la patata, la yuca, el pimiento, la cebolla, la vainilla, el limón, los frejoles y otras variedades de frutas y legumbres.

Para un mayor rendimiento agrícola se crearon **gigantescas obras de ingeniería hidráulica** ya que debieron construir represas para los desbordes del Lago Texcoco.

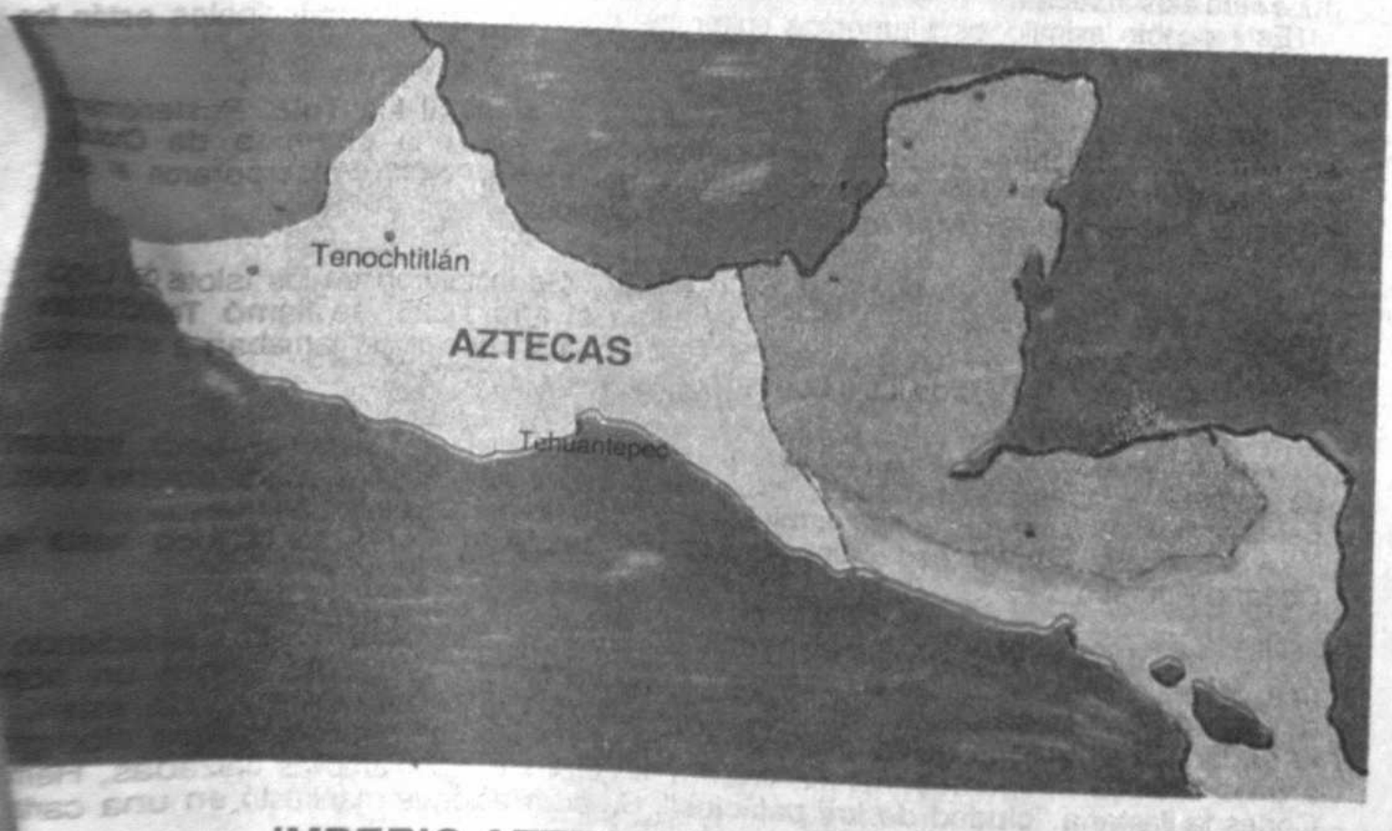

IMPERIO AZTECA A LA LLEGADA DE LOS ESPAÑOLES

HUITZILOPOCHTLI, dios de la guerra de los aztecas

Una religión de guerreros

La vida espiritual de los aztecas tenía íntima relación con sus costumbres guerreras.

Su **religión** tenía como principal dios al Sol. Su nombre era **Huitzilopochtli, divinidad de la guerra.** Según éste determinaba, aquellos que morían en combate eran los que podrían habitar la eternidad. **Era un dios insaciable de sangre humana.**

Otro dios era **Quetzalcoatl,** representado por una **serpiente emplumada.** Era un dios **benefactor.** En algunos casos solía representársele como **un ser humano rubio y con barba.**

Como toda religión politeísta, tenía numerosos dioses, pero los otros eran de menor importancia.

Un distintivo de este conjunto de creencias aztecas era su **crueldad** que se manifestaba a través de los **sacrificios humanos.** Innumerables grabados en sus monumentos han dejado testimonio de ello. **Era una forma de honrar a sus dioses.**

En lo que concierne al **arte,** el pueblo azteca fue muy original y admirable aunque en cada una de sus obras se comprueba su **obsesión por la muerte,** en ellas se reflejan sus ritos de sangre.

Una de las representaciones más características es la de **Coatlicue, diosa de la vida y de la muerte** que alarga sus uñas para apoderarse de su presa.

Su **arquitectura** era monumental. Aún hoy se puede admirar en Ciudad de México, antigua Tenochtitlán, **sus pirámides.** En lo alto poseían un santuario donde estaba **"la piedra del sacrificio".** Allí los prisioneros eran inmolados, sus cuerpos eran entregados a la multitud que los consumía para apoderarse de fuerzas sobrenaturales...

Signos de alta cultura

Como en otras grandes civilizaciones, los aztecas también tuvieron **escritura, literatura y se preocuparon del paso del tiempo.**

Su escritura consistía en **jeroglíficos** que se basaban en dibujos. Estos enriquecían su significado mediante colores y diferentes posiciones de las figuras.

La **literatura se basaba en poemas basados en hechos del pasado,** vale decir, tenían un contenido histórico como ocurre en el inicio de todas las literaturas.

Los **códigos** (manuscritos antiguos) aztecas fueron grabados en tiras de papel de ágave de varios metros de largo plegados en forma de abanicos.

Tenían **un calendario** que era más simple que el de los mayas. El año **constaba de 365 días,** además había **un año sagrado de 260 días** el cual se dividía en un ciclo de 13 series de 20 días. Cada serie era representada por un símbolo, el conjunto de estas figuras puede verse grabadas en la muy famosa **Piedra del Sol.**

La finalización de un período de 52 años era celebrada con ritos especiales.
La llegada de los hispanos a Tenochtitlán **significaría el fin el Imperio.** El temor y el odio que los aztecas habían suscitado entre los pueblos sometidos tuvo graves consecuencias en el momento en que llegaron desde el mar "esos extraños hombres blancos..."

Quetzalcoatl, dios del bien entre los aztecas

EJEMPLOS DE EVALUACION

Item de pareamiento.- En los puntos que anteceden a los conceptos de la columna **B** anotar el número del concepto de la columna **A** que le corresponde. (Observa que sobran dos conceptos en la columna **B.**

Columna A.	Columna B.
1.- Yucatán	...Pozo sagrado
2.- Halach-unic	...Observatorio astronómico
3.- Kukulkan	...Centro ceremonial más antiguo
4.- Caracol	...Dios principal
5.- Chaac	...Clase social
6.- Chichén Itzá	...Monarca
7.- Cenote	...Dios de la lluvia
8.- Juego de pelotas	...Templo más antiguo
	...Comercio
	...Península

1.- Tecnochtitlán	...Calendario
2.- Quetzalcoatl	...Tula
3.- Piedra del sol	...Lago
4.- Texcoco	...Ciudad de México
5.- Calpulli	...Península
6.- Huitzilipochtli	...Pirámide de Cholula
7.- Chichemecas	...Especie de provincia
8.- Toltecas	...Dios de la guerra
	...Dios del bien
	...Pirámide

Item de completación.- En el espacio con puntos de cada frase escriba la o las palabras que completan la frase.

1.- El país que tiene más población con cultura maya es.....
2.- Según los mayas el hombre fue hecho de.....
3.- El antiguo Imperio Maya se desarrolló entre los siglos..... y .....
4.- El Nuevo Imperio Maya se desarrolló entre los siglos..... y .....
5.- El gran descubrimiento matemático fue el concepto del.....
6.- En astronomía sabían calcular la fecha de los.....
7.- Su..... ha costado mucho descifrar.

.....

1.- Los aztecas vivieron en la meseta de.....
2.- Las culturas asimiladas por los aztecas fueron la de los ..... y la de los .....
3.- Tlacuatecutli era el..... de los aztecas
4.- Cihuacouatl era el ..... de los aztecas
5.- Los aztecas fueron un pueblo.....
6.- La ..... fue su principal actividad económica
7.- Los ritos y la doctrina de la religión azteca se caracterizaba por su gran.....
8.-..... era la diosa de la vida y de la muerte.
9.- Los..... eran la base de la escritura azteca.
10.- La gran preocupación de los aztecas fue dedicarse a la .....

ACTIVIDADES PARA ELEGIR

Trabajos de grupo

Confeccionar un mapa de las uras prehispánicas en Amérien base a los datos del texto y tras fuentes.

Sin la ayuda del texto, conr a las siguientes preguntas ego exponer las respuestas e el curso:

1.- Los grandes destrozos sufrió la Ciudad de México en 84 se ha dicho que tienen ación con su ubicación ¿Cuál ría esta relación?

2.- ¿Qué diferencia existe entre el ayllu de los aymaras y el calpulli de los aztecas?

3.- ¿Cuál es el principal dios de muchos pueblos agrícolas?

4.- Indicar tres artes que se desarrollan en los pueblos de alta cultura.

5.- Al crear algunos pueblos como mayas y aztecas monumentos en forma de pirámides se cree que copiaban un elemento de la naturaleza. ¿Cuál era éste?

6.- México es el país que recibe más turistas de toda América. Indicar dos causas de este fenómeno

7.- Entre los aztecas si un de familia no cultivaba la a durante dos años, ésta le quitada. ¿Era acertada esta da? ¿Qué se perseguía con

Trabajos bipersonales

Elegir una cultura prehispánica de nivel medio, realizar una investigación y exponerla al curso.

***

Hacer lo mismo de una cultura marginal.

***

Hacer un pequeño trabajo de México, Guatemala y Honduras países donde se desarrolló la cultura maya.

***

Investigar acerca de la religión de los aztecas. Exponer ante el curso ya sea mediante una grabación o en forma personal.

***

Hacer lo mismo acerca de la ciencia de los mayas.

***

Confeccionar un afiche donde aparezca un monumento maya.

***

Hacer lo mismo de un monumento azteca.

***

Realizar un mapa en relieve que comprenda México y América Central señalando dónde se desarrollaron las culturas maya y azteca.

Trabajos individuales

Indicar el significado (desde el punto de vista cultural) de los siguientes conceptos:

Mesoamérica
Pirámide
Pirámide truncada
Centro ceremonial
Arqueología
Sacrificios Humanos

Colocar estas definiciones en el diario mural.

***

Modelar un pequeño objeto (cántaro, olla, vaso) y decorarlo con alguna figura azteca que aparece en el texto.

***

Mediante un gráfico o una línea de tiempo comparar la antigüedad de Tiwanaku con la de los mayas.

***

Hacer lo mismo de Aztecas e Incas

***

Investigar acerca de los indios jíbaros de Ecuador. Exponer al curso

***

Averiguar acerca de las prácticas de antropofagia entre los aborígenes prehispanos.

PIEDRA DEL SOL

O

CALENDARIO

AZTECA

Disco de basalto de 3,60 m de diámetro, 20 cm de espesor y 24 toneladas de peso

Museo Nacional de Antropología, México D.F..