PRESENCIA

MATUTINO FUNDADO POR HUASCAR CAJIAS K. EL 28 DE MARZO DE 1952
AÑO XXXVII- No. 10.837- LA PAZ,BOLIVIA,LUNES 24 DE OCTUBRE DE 1988- 20 PAGINAS- Bs 1.--

Argentina y Bolivia coordinan acciones contra el narcotráfico

Bolivia y Argentina coordinarán a partir de hoy, acciones de lucha contra el narcotráfico mediante la firma de un acuerdo binacional, resultado de una reunión al más alto nivel entre ambos países.

En efecto, desde este lunes se reunirán en Buenos Aires representantes bolivianos y argentinos para concretar y firmar un documento que inicie un plan de represión y control del uso ilícito de drogas y sustancias psicotrópicas.

El convenio es la conclusión de una serie de reuniones previas que se iniciaron con la visita del Procurador argentino y que concluirán esta semana en Buenos Aires, con el acuerdo en cuestión.

Según informes conocidos por PRESENCIA, se trata de coordinar acciones entre las fuerzas policiales y especiales de represión contra el narcotráfico de Bolivia y Argentina, para realizar un efectivo control especialmente en las fronteras de los dos países.

Como se sabe, desde la Argentina se introduce en territorio boliviano una gran cantidad de precursores destinados a la fabricación de pasta base y de clorhidrato de cocaína que, luego, es "exportado" vía Argentina, a los mercados de consumo de Estados Unidos y de Europa.

La comisión mixta boliviano -argentina estuvo reunida durante varias semanas, elaborando los documentos fundamentales del acuerdo binacional.

En la capital argentina, trabajarán tres comisiones que tienen que ver con la interdicción (represión), el desarrollo alternativa tras la sustitución de los cocales y la prevención y rehabilitación.

MEXICO

El ministro del Interior, Migración y Justicia viajará este fin de mes a México para representar a Bolivia en una reunión internacional de los países latinoamericanos y del Caribe, que tratará de coordinar acciones y asumir una posición de consenso para presentarla en la cita internacional que se efectuará en Viena, entre el 25 de noviembre y el 20 de diciembre.

Esa reunión mundial definirá una nueva convención internacional contra las drogas, que reemplazará a la de 1961.

Bolivia, en esa ocasión, planteará que la reducción de las plantaciones de hojas de coca vaya acompañada de un proceso de desarrollo agropecuario que permita la sobrevivencia de los campesinos productores de la hoja.

LA ORGANIZACION DE NACIONES UNIDAS, la entidad internacional que ha adquirido, en los últimos tres años, mayor relieve e importancia por los éxitos logrados. El espíritu de su creación - principios compartidos por todos los países miembros - tiende a ser, conforme se asienta más su autoridad moral, un fundamento sólido para el imperio de la paz en el mundo a través de una atención seria, permanente y responsable a la causa de la justicia, la libertad y la solidaridad en todos los pueblos de la Tierra.

Juan Pablo II,en el Día de Misiones

"La evangelización debe ser fundamental y permanente"

En solemne ceremonia beatificó a un científico danés del siglo XVII que fue obispo en Alemania

CIUDAD DEL VATICANO, 23 (EFE).- El Papa Juan Pablo II destacó hoy la importancia de los misioneros en la Iglesia, al celebrarse este domingo la Jornada Misional Universal.

Juan Pablo II recordó, antes del rezo del Angelus, que el deseo del Señor de que sus discípulos estuvieran repartidos por todo el mundo constituye para la Iglesia Católica una norma "fundamental y permanente".

Afirmó que esta labor evangelizadora "es más urgente en este final del segundo milenio de la era cristiana, ante el creciente número de hombres que no han recibido el don de la fe en Cristo".

El Pontífice aprovechó la celebración de esta jornada universal para saludar y animar a todos los misioneros diciendo, "que dedican sus vidas -dijo- a la difusión del Evangelio".

El Papa Wojtyla pidió a los fieles una generosa colaboración en las cuestiones que se realizan en apoyo de las misiones.

BEATIFICACION

CIUDAD DEL VATICANO, 23 (AP).- El Papa Juan Pablo II beatificó hoy a un científico danés del siglo XVII que se convirtió al catolicismo y se desempeñó como Obispo en la Alemania protestante.

En una solemne ceremonia en la Basílica de San Pedro, el Pontífice elogió a Niels Stensen como ejemplo para los científicos, misioneros y cristianos de todo el mundo.

Stensen nació en Copenhague en 1638 y perteneció a una familia luterana. Después de estudiar medicina en Holanda se trasladó a Florencia, Italia, y en 1667 se convirtió al catolicismo.

Fue designado Obispo en Alemania, donde murió en Schwerin en 1686.

"Su misión en un país predominantemente protestante muestra cómo la honestidad, combinada con distinción y discreción, puede y debe establecer esas relaciones que facilitan la comprensión mutua, el amor y la unidad", dijo el Papa.

La ceremonia fue concelebrada por 10 cardenales y obispos de Italia, Alemania Occidental y Dinamarca.

Presidente de la Conferencia Episcopal

Autoridades y empresarios deben cumplir las leyes con trabajadores de Totoral

TOTORAL 23 - Por Fernando Valdivia - (Enviado especial) - El presidente de la Conferencia Episcopal de Bolivia, Monx. Julio Terrazas, lanzó hoy una conminatoria para que las autoridades de gobierno y de la justicia ordinaria, impongan el cumplimiento de las leyes e impidan "mayores sacrificios a trabajadores, esposas, niños y ancianos de Totoral".

Tras conversaciones que sostuvo con dirigentes mineros de la empresa Orlandini, en la localidad de Pazña, próxima a la mina Totoral, Mons. Terrazas afirmó en declaraciones a PRESENCIA, que "nada hay que negociar, porque todo está legalmente resuelto; no se trata de una mediación sino de un llamado urgente y fervoroso a quienes tienen la obligación de solucionar el problema".

El presidente de la CEB, visitó la localidad de Pazña durante el día, con el propósito de participar de las actividades que desarrollaron unos 1.500 campesinos, como miembros de las comunidades eclesiales de base, que celebraron un encuentro católico desde el jueves pasado.

Asimismo, se reunió con dirigentes mineros de Totoral, quienes cerraron la carretera troncal al sur del país con un bloqueo a partir del viernes último, como medida de presión, colateral a una huelga de hambre declarada en La Paz.

Durante las conversaciones, Mons. Terrazas, prometió enviar alimentos y medicamentos para "aliviar las penurias de hambre" que enfrentan las familias de esos trabajadores, impagos desde hace siete meses. La representación de trabajadores, estuvo presidida por Francisco Martínez, quien dio a conocer en detalle el procedimiento seguido hasta la dictación de los fallos judiciales.

"Lamentamos tener que insistir en un problema que es conocido por todo el país, que ha sido analizado, estudiado y juzgado", dijo al afirmar que en el presente "nos encontramos con una situación que es denigrante para la dignidad de la persona humana y que es insoportable e inaceptable".

"Se requiere de una respuesta con sensibilidad social de todo el país y especialmente de quienes tienen en sus manos el poder de hacer cumplir nuestras leyes", añadió.

"Consideramos que esto no se puede prolongar por más tiempo, porque es inhumano y no dignifica a nuestra nación. Por lo tanto, todos tenemos que trabajar por encontrar una solución inmediata y adecuada a este problema, a fin de no agravarlo y que no resulte todavía más grande; enfrentarlo para evitar otros conflictos sociales de mayores consecuencias".

El criterio que expresó en representación de la Iglesia Católica, fue de "angustia pastoral al sentir que el pueblo de Dios no encuentra eco a sus llamados y no es debidamente atendido. Se está jugando con la vida de niños, de jóvenes y ancianos, que son el tesoro y riqueza misma del país", afirmó.

Aclaró que "no caben mediaciones, sino hacer un ferviente llamado a quienes son responsables del cumplimiento de las leyes, porque ha sido juzgado, hay un veredicto y lo que importa es que se ponga en práctica el ordenamiento jurídico que tenemos. Si esto no funciona, quiere decir que no vale la pena luchar para que realmente se respeten las leyes en el país".

En el presente año

Cooperativas auríferas aportaron con 570 mil dólares para regalías

La Federación Nacional de Cooperativas Mineras de Bolivia (FENCOMIN), al sostener que ese sector productivo contribuye con el 80 por ciento de la producción de oro en el país, afirma que durante el presente año ha pagado por regalías más de 570 mil dólares a los bancos Minero y Central, por concepto de ventas de su producto metal.

La información está contenida en un documento emitido por FENCOMIN, que rechaza las declaraciones del presidente de los "Amigos de la Ciudad", quien en ocasión del aniversario de La Paz dijo: "este departamento no recibe ninguna regalía".

Desde que se dictaron los decretos supremos 21060, 21600 y 21910, el día hay venta y se le está controlando de cerca, lo cual de ninguna manera se puede atribuir a las cooperativistas mineros sino a esas nefastas decretos de la nueva política económica del actual gobierno", señala el comunicado.

Por el contrario -continúa el comunicado- el Banco Central de Bolivia al comprar un total de 1.176 kilogramos de oro, pagó a los comercializadores y rescatadores del mercado negro del oro, un sobreprecio de $us 825.552, al brindar una serie de premios que no benefician a los productores primarios de esta riqueza.

Aclara que si el BCB en este momento, comercializa este volumen de oro al mercado internacional, que sufrirá una pérdida para el estado de más de 2.2 millones de dólares, debido a que las compras realizadas en el país son más altas que las del mercado internacional.

Asimismo indica que el BAMIN, ante la falta de solvencia y la no asignación de recursos del BCB, firmó un contrato para la compra de oro con la Kargill Metal, por un monto de 1.200 kilos y 300 kilogramos para compradores como la Marc Rich Co., Barex y otros; de cuyas transacciones el BAMIN obtuvo una utilidad de 130 mil dólares.

Por estas consideraciones, puntualiza que el Banco Central de Bolivia, al haber comprado oro al mercado negro y a rescatadores no legales, estaría legalizando dineros de dudosa procedencia.

Finalmente, señala que lo extraño y malintencionado de las declaraciones de Jaime Tapia Alipaz, es que demuestra un total desconocimiento de la realidad aurífera o pretende y persigue oscuros intereses en contra del cooperativismo aurífero, que trabaja en las provincias Larecaja y Muñecas por más de 30 años, sin apoyo ni premios de nadie; contribuyendo a su progreso y a su autodesarrollo y no simplemente con recuerdos cívicos y demagógicos.

Para acelerar retorno a la democracia

Fuerzas de izquierda chilena pidieron renuncia de Pinochet

SANTIAGO DE CHILE, 23 (AP).- El conglomerado izquierda Unida (IU), del que forman parte los comunistas, exigió hoy la renuncia del general Augusto Pinochet en un acto público que reunió a varios miles de asistentes en un suburbio obrero del noroeste de la capital.

El reclame fue formulado por los oradores en la concentración, la exsenadora Julieta Campusano y el jefe de la IU, Aníbal Palma, ex-ministro de Educación del extinto presidente socialista Salvador Allende, derrocado por los militares en 1973.

También habló el excanciller Clodomiro Almeyda, para agradecer la solidaridad recibida durante su permanencia en la cárcel tras haber ingresado clandestinamente al país, en marzo de 1985.

Almeyda, secretaria general de un sector socialista que integra la IU, recuperó su libertad hace escasos días después que Pinochet fuera derrotado en el plebiscito del 5 de octubre, en el que se postuló para gobernar hasta 1997.

Durante el acto se dieron a conocer mensajes de varios organismos sociales, como la Central Unica de Trabajadores (CUT), en los que se insta a los dirigentes políticos a conocer a un paro general que obligue a renunciar a Pinochet.

Según la Constitución, Pinochet, de 72 años, permanece en el cargo hasta marzo de 1990.

Se reanudan hoy labores escolares

Las labores escolares en los establecimientos educativos fiscales de todo el país, serán reanudadas hoy después de que la Confederación de Trabajadores de Educación Urbana de Bolivia, aceptó la propuesta gubernamental de cargar un bono de 500 bolivianos, pagadero en tres cuotas.

Los docentes realizaron una huelga general de 24 días en todo el país, en demanda de atención a sus demandas económicas y sociales.

Al margen del bono, los maestros recibirán un proyecto de alimentos, se incorporará la masa monetaria del total del bono al presupuesto de 1989, al margen de los aumentos salariales que conceda el gobierno, devolución del importe correspondiente a las categorías en el descuento de cinco días, efectuado en los sueldos de septiembre.

ENDE y apoyo de Italia elaboran el plan nacional de electricidad

Con la cooperación del gobierno de Italia, la Empresa Nacional de Electricidad (ENDE), desde septiembre de 1987, realiza los estudios para elaborar el Plan Nacional de Electricidad, según informaron autoridades de ENDE.

Se informó que en trabajo conjunto del Ente Nationale por L' Energia Elettrica (ENEL) y ENDE, el estudio del plan, que abarca el sistema interconnectado nacional (La Paz, Oruro, Potosí, Sucre, Santa Cruz y Cochabamba) y los principales sistemas aislados (Tarija, Trinidad, Villamontes y otros), determinará un programa de inversiones en generación y transmisión para el período 1990-1995 y establecerá los lineamientos estratégicos de largo plazo hasta el año 2010.

Hasta la fecha se cuenta con los resultados preliminares del estudio de alternativas de generación para el sistema interconectado nacional, que fueron puestos a consideración de autoridades superiores del sector.

Por otra parte, se informó que el próximo jueves ENDE inaugurará la "a" turbina termoeléctrica, en la ciudad de Santa Cruz.

La turbina fue adquirida con el financiamiento del gobierno de Alemania y de esa manera se podrá cubrir la demanda de este energético en el departamento cruceño.

Capacidad instalada

La capacidad instalada efectiva para generar energía eléctrica en el país, alcanza a 599,346 kilowattios, procedente de plantas hidro y termoeléctricas, que cubren la demanda de todo el país; según se deduce de un cuadro elaborado por el Ministerio de Energía e Hidrocarburos.

La electricidad utilizada en Bolivia, procede de plantas instaladas en diversos lugares, de acuerdo con los requerimientos poblacionales.

Esta energía es comercializada por la Empresa Nacional de Electricidad, la Compañía Boliviana de Energía Eléctrica, cooperativas distribuidoras y autoproductores como COMIBOL y otros.

ENDE, que cubre varias áreas del país, tiene ambos tipos de plantas generadoras. A través del sistema interconectado, produce 165,004 kilowatios y con el oriental, en base a energía termoeléctrica, 139,026; en Trinidad, con este último tipo de energía, alcanza a 3,255 KW; en Tarija, con ambas clases, 6,797 KW; en Villamontes, con termoeléctrica, llega a 2,300. ENDE totaliza 316,982 KW.

SEMBLANZA DE LA PAZ.- Al cumplirse 440 años de su fundación - hecho producido el año 1548 por el Capitán Alonso de Mendoza - la ciudad de La Paz presenta grandes contrastos: por una parte, una ciudad llena del modernismo que significan inmensos edificios - los más, hechos al calor de la necesidad de vivienda - y los barrios, centrales y periféricos, que muestran deterioro, abandono y falta de planificación. En la fotografía, la Plaza de San Francisco que, en los últimos cuarenta años, ha sufrido muchas transformaciones y en los últimos quince años se ha convertido en el escenario casi obligado de manifestaciones políticas y sociales.

La Paz, no obstante los adelantos urbanísticos que presenta, continúa siendo, como departamento, el más atrasado, sin las vías camineras que podrían implicar su pleno y armónico desarrollo y sin proyectos importantes que le permita explotar sus ingentes riquezas guardadas no sólo en el campo de la minería o de los hidrocarburos sino también de su agroindustria y ganadería.

PAGINAS INTERIORES

Guerrilleros proyectan un plan terrorista en Colombia

En Bogotá, se anuncia que las guerrillas izquierdistas proyectan atacar cuarteles policiales y militares, sabotear oleoductos, las redes telefónicas y de distribución de energía, bloquear y dinamitar carreteras y crear un caos generalizado durante un paro general convocado para el jueves por la Central Unitaria de Trabajadores (CUT). El paro ha sido convocado para exigir al gobierno aumento general de salarios, congelación de precios durante seis meses y levantamiento del estado de sitio en ese país. (Pág. 4)

40 bancos internacionales serán investigados en Europa

El periódico parisiense "Le Journal de Dimanche" anunció que cuarenta grandes bancos internacionales serán investigados por su posible implicación en el "blanqueo" de fondos procedentes del narcotráfico. El matutino, que no da el nombre de las entidades, afirma que la investigación podría extenderse a importantes hombres de negocios y políticos que han desempeñado un papel de intermediarios en los grandes contratos de armamentos. (Pág. 2)

En Cochabamba se movilizará 40 mil personas para vacunación

La Unidad Sanitaria ultima detalles para la campaña de vacunación que se cumplirá el próximo domingo en Cochabamba y la provincia Cercado, tarea que será cumplida por algo más de 40.000 personas que serán movilizadas ese día. La jornada de inmunización contra la poliomielitis, tétanos y difteria comenzará a las 8 de la mañana. (Pág. 5)

COTESU gasto 45 millones de francos suizos en Bolivia

La organización de Cooperación Técnica del gobierno Suizo, COTESU, ha financiado desde 1986 hasta la fecha, la cantidad de 45 millones de francos suizos para el programa de estabilización y de ajuste económico y para el sector agropecuario y rural de Bolivia. Pablo Veglio informó que nuevos instrumentos y flujos netos de cooperación macroeconómica fueron concedidos adicional y paralelamente al fortalecimiento cuantitativo del programa de cooperación técnica y financiera, orientado hacia la agropecuaria y rural. (Pág. 6)

Ex-Montoneros apoyan a Menem

BUENOS AIRES, 23 (AP).- Los ex guerrileros Montoneros, del ala izquierdista del Peronismo, reiteraron su apoyo al candidato presidencial de ese movimiento político, Carlos S. Menem, en un aviso publicado hoy en la prensa de esta capital.

El aviso lleva la firma, entre otros, de Mario E. Firmenich, ex jefe de la organización, que ha sido condenado a 30 años de cárcel.

El anuncio publicado hoy apoya a Menem para que "el hambre, la recesión económica y el sometimiento a los dictados del Fondo Monetario Internacional sucumban ante el desarrollo del mercado interno, el salariazo y la soberanía del Parlamento Nacional sobre el tratamiento de la deuda externa", para que "se termine con el salario como variable de ajuste, con la marginación social como técnica antiinflacionaria, con la degradación de la educación y la salud pública como fórmula de reducción del déficit fiscal, con la provocación y la represión como forma de acallar las protestas populares".

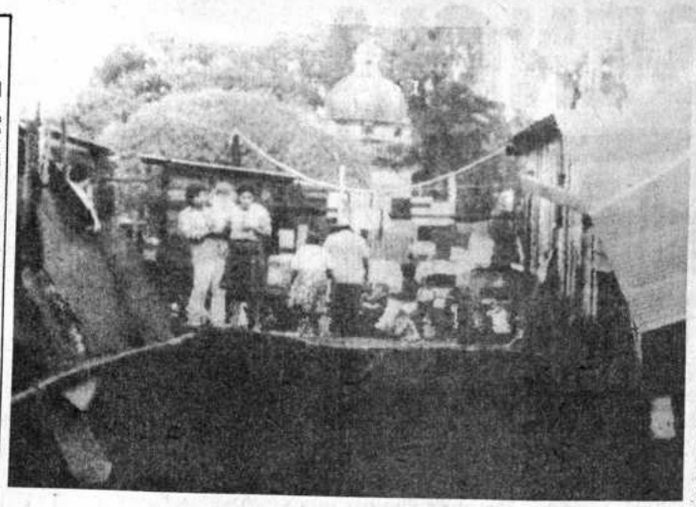

EL HURACAN EN NICARAGUA.- Habitantes de un barrio occidental de Managua, se asoman a un cauce de aguas pluviales donde la corriente provocada por las lluvias torrenciales estuvo a punto de arrasar sus humildes viviendas. Las lluvias fueron provocadas por el huracán "Juana" anoche (MANAGUA 23 RADIOFOTO AP)

"Juana" dejó más de 40 muertos a su paso por Centroamérica

Previsiones evitaron tragedia de mayores proporciones en Nicarag

Arrasó el puerto de Bluefields y está cobrando nueva fuerza en el Golfo de Fonseca

MANAGUA, 23 (AFE).- El huracán "Juana" dejó a su paso por Centroamérica más de 70 muertos, 160 desaparecidos, centenares de miles de damnificados, varias poblaciones totalmente arrasadas y enormes pérdidas económicas.

"Juana", que llegó el sábado a Nicaragua con vientos de 200 kilómetros por hora, se convirtió en tormenta tropical tras arrasar el puerto de Bluefields, atravesó el itsmo provocando inundaciones, y hoy domingo está cobrando fuerza en el Golfo de Fonseca Océano Pacífico, donde ha recibido el nombre de "Miriam".

En Nicaragua, "Juana" dejó por lo menos 20 muertos, 140 desaparecidos, tres ciudades del litoral del Caribe arrasadas, cientos de viviendas destruidas y barrios marginales de Managua inundados.

En Costa Rica se informó hasta ahora de 18 muertos, 20 desaparecidos y decenas de poblaciones inundadas y aisladas por el desbordamiento de ríos y deslizamientos de tierra.

En Panamá, "Juana" provocó la muerte de tres personas, graves inundaciones y carreteras cortadas por los derrumbamientos.

"Miriam" - la hija de "Juana" en el Pacífico - tiene actualmente vientos de 80 kilómetros por hora, con ráfagas de 100 y puede convertirse en huracán en las próximas horas, amenazando a El Salvador, Honduras y Guatemala, inform servicios meteorológicos de la región.

El Salvador fue puesto en "estado gencia", en vista de que "Miriam" azotará tas en las próximas horas.

"Juana" arrasó con su máxima fuerza cán el puerto de Bluefields, Corn Islands maíz) y El Rama, en El Caribe nicaragüen se produjeron las mayores pérdidas.

La tormenta atravesó en 14 horas caragua, dejando una estela más de destru este país, que soporta una guerra desde ha una crisis económica sin precedentes en toria.

La tormenta pasó a unos 40 kilóm Managua, la capital que hoy amaneció chos barrios inundados, sin energía el transporte colectivo, y con grandes dificul las telecomunicaciones.

Muchos habitantes de Managua señala anoche, por los fuertes vientos que se reg creyeron que éste era el fin de esta ciudad sido destruida ya por dos terremotos (1931 y

La mayoría de las casas de Managu truidas de madera y con techos de zinc agitadas violentamente, como si fueran fósforos.

Participaron en misa de madrugada

Lituanos celebraron devolución de catedral a la Iglesia Católica

VILNA, UNION SOVIETICA, 23 (AP).- Varios millares de lituanos, en medio de una euforia nacionalista posibilitaba por las reformas del líder soviético Mikhail Gorbachov, celebraron esta madrugada una misa alrededor de una catedral del siglo XIV que el gobierno decidió devolver a la Iglesia.

La policía se limitó a ordenar el tránsito, obstaculizado por las aproximadamente 20.000 personas reunidas en el lugar. La televisión lituana transmitió la misa directamente.

Algunos concurrentes sollozaban, al tiempo que rezaban agradecidos por el retorno de la catedral de Vilna a la Iglesia Católica y los cambios que se propagaban rápidamente por su nación báltica de 3 millones 600.000 habitantes. La misa, la primera en la catedral en los últimos 30 años, fue oficiada en el exterior para dar cabida a los fieles.

Los hombres, mujeres y niños asistentes portaban banderas amarillo, verde y rojo, los colores de la enseña de lituania durante su breve independencia, después prohibida hasta hace unas semanas. El público también entonó canciones nacionalistas e himnos religiosos encabezado por el primer cardenal lituano contemporáneo, Vicentas Sladkevicius. Fue elevado por el Vaticano hace 5 meses.

La catedral de Vilna fue centro del cristianismo en la edad media y su confiscación por el gobierno soviético, oficialmente ateo, indignó a muchos lituanos, entre los cuales hay 2 millones de católicos. En 1950, el gobierno transformó el edificio en una galería de arte.

Anoche, por lo menos 100.000 lituanos participaron en una marcha de antorchas, portando banderas nacionales, hasta la catedral.

En Estados Unidos

Diarios toman partido por candidatos presidenciales

WASHINGTON, 23 (EFE).- Los diarios estadounidenses comenzaron hoy a tomar partido por los candidatos a la Presidencia, mientras los expertos hablan de la posibilidad de que el republicano George Bush barra en las elecciones del 8 de noviembre.

Los rotativos The New York Daily News, The Chicago Tribune y The Chicago Sum-Times se pronunciaron por la fórmula Bush-Dan Quayle, y otros cuatro diarios - The St. Louis Post- Dispatch, Atlanta Journal- Constitution, Milkwaukee Journal y Detroit Free Press - lo hicieron por el equipo demócrata Michael Dukakis-Lloyd Bentsen.

El apoyo, sin embargo, no se prestó en algunos casos con entusiasmo, sino más bien como una muestra del recurso por eliminación.

El Daily News criticó a los dos candidatos, pero argumentó su respaldo al vicepresidente Bush porque el gobierno de Ronald Reagan logró un alta tasa de empleo y una prolongada atmósfera de paz.

"Puede decirse con razón que hay mejores candidatos que Bush y Dukakis. Ninguno se presentará a las votaciones. La elección pues no es ideal pero es clara", señaló el diario neoyorquino.

El Tribune ofreció también su apoyo a Bush a regañadientes, indicando que lo eligieron "por la simple razón de que estamos de acuerdo con lo que dice y tememos menos su liderazgo en la Casa Blanca".

Pero su aspirante a la vicepresidencia Quayle, afirmó el diario de Chicago, es "un compañero de fórmula malo porque su preparación para gobernar el país está en duda".

Para los periódicos que respaldaron a Dukakis, el candidato demócrata representa mejor las aspiraciones de los norteamericanos después de ocho años del "gobierno más conservador en varias generaciones".

Grandes bancos serán investiga por el "blanqueo" de dólare

PARIS, 23 (EFE).- Cuarenta grandes bancos internacionales serán investigados por su posible implicación en el "blanqueo" de fondos procedentes del narcotráfico, según información publicada por el periódico parisiense "Le Journal de Dimanche".

El matutino, que no da el nombre de las entidades, afirma que la investigación podría extenderse a importantes hombres de negocios y políticos "que han desempeñado un papel de intermediarios en los grandes contratos de armamentos".

Según el rot Policía ha de que un estafador cional encarce Francia, Thoma tenía varias cue las filiales franc Banco de Crédi mercio Inter (BCCI), que parti el "blanqueo" de millones de dóla cedentes del tráfic tupefacientes.

Quinn, de na dadestadounidens zaba también en s raciones bancos d tenstein, Ginebra, burgo y países ca para blanquear el ro.

"La complejidad sistemas financiero lizados en las dos o ciones podrían lle nuevas revelaciones bre los circuitos ba rios en los paraísos f les", explica el matutin

Partidos políticos brasileños buscarán salida a la crisis

RIO DE JANEIRO, 23 (EFE).- Una reunión urgente de los dirigentes de los principales partidos políticos de Brasil ha sido convocada por el gobernador del estado de Río de Janeiro, Wellington Moreira Franco, para buscar una salida a la crisis económica política que afecta al país, informó hoy la prensa local.

"O los líderes políticos y los presidentes de los partidos colocan sus intereses subordinados a la supervivencia de la democracia, conversando y buscando soluciones, o viviremos las extremadamente difíciles", afirmó Moreira Franco.

El gobernador de Río de Janeiro considera que "no existen más ideas brillantes, soluciones mágicas o habilidades políticas e institucionales para sacar al país de este cuadro de disregación al que llegó en todas las áreas".

Moreira Franco reconoce que los síntomas de inestabilidad son la elevada inflación, el alza del dólar en el mercado paralelo y la falta de una política monetaria, y estima que la salida de la crisis es de naturaleza política.

"O se llega a un entendimiento entre la mayoría parlamentaria que encamine la solución política e institucional para el país, o el viaje acabará en una crisis militar. La historia de Brasil es así", agregó el gobernador de Río de Janeiro.

En opinión de Moreira Franco, los líderes políticos están actuando como si no sucediera nada, "están pensando en la campaña electoral para la Presidencia de la República en 1989", explicó el dirigente, "sin percibir el deterioro de las condiciones mínimas de convivencia social".

OPEP mantendrá actuales niveles de producción

MADRID, 23 (AP).- En la reunión ministerial que la Organización de Países Exportadores de Petróleo (OPEP) sostuvo aquí durante tres días se acordó que los integrantes del organismo deben mantener su producción del hidrocarburo en los niveles actuales, y no aumentarlos hasta tanto se llegue a un nuevo convenio al respecto, dijo hoy el ministro del Petróleo argelino, Belkacem Nabi.

En sus declaraciones a periodistas, Nabi dijo que varios de los ocho ministros reunidos en la embajada de Argelia aquí pidieron a otros países, que no especificó, que redujeran su producción, pero en cambio se acordó que continuará en los actuales niveles, de unos 21 millones de barriles diarios.

Expertos de la OPEP, organismo que integran 13 países productores, habían estimado que la demanda de petróleo en los últimos cuatro meses de 1988, será de entre 18,9 y 19,3 millones de barriles diarios, lo cual sería indicio de que continuará la guerra de precios.

El encuentro ministerial de la OPEP, que finalizó ayer, tuvo por objetivo acordar niveles de producción con miras a detener la caída de precios del crudo.

LLOYD AEREO BOLIVIANO S.A.M.
LA PAZ, LUNES 24 DE OCTUBRE DE 1988

SALIDAS		LLEGADAS	
VLO 925 Santa Cruz	Hs. 07:00	VLO 800 Cochabamba	Hs. 07:30
VLO 925 Sao Paulo	Hs. 07:00	VLO 901 Miami	Hs. 08:40
VLO 925 Belho Horizonte	Hs. 07:00	VLO 901 Panamá	Hs. 08:40
VLO 925 Puerto Suárez	Hs. 07:00	VLO 901 Santa Cruz	Hs. 08:40
VLO 803 Cochabamba	Hs. 08:10	VLO 812 Santa Cruz	Hs. 10:05
VLO 753 Sucre	Hs. 10:45	VLO 812 Cochabamba	Hs. 10:05
VLO 634 Trinidad	Hs. 12:40	VLO 754 Sucre	Hs. 13:15
VLO 773 Tarija	Hs. 14:00	VLO 633 Trinidad	Hs. 11:40
VLO 815 Cochabamba	Hs. 17:25	VLO 633 Guayaramerin	Hs. 11:40
VLO 815 Santa Cruz	Hs. 17:25	VLO 633 Riberalta	Hs. 11:40
VLO 805 Cochabamba	Hs. 17:50	VLO 633 Magdalena	Hs. 11:40
VLO 900 Santa Cruz	Hs. 20:00	VLO 633 San Joaquin	Hs. 11:40
VLO 900 Panamá	Hs. 20:00	VLO 774 Tarija	Hs. 16:40
VLO 900 Miami	Hs. 20:00	VLO 928 Belho Horizonte	Hs. 19:20
		VLO 928 Sao Paulo	Hs. 19:20
		VLO 928 Santa Cruz	Hs. 19:20
		VLO 928 Puerto Suárez	Hs. 19:20
		VLO 928 San Ignacio	Hs. 19:20
		VLO 808 Cochabamba	Hs. 19:40

INFORMES ADICIONALES A LOS TELEFONOS 367711-12-13
LLOYD AEREO BOLIVIANO S.A.M.
TUS PROPIAS ALAS

Ingeniero Civil

2,000 a 2,500 $us/mes

Organismo ligado a proyecto internacional requiere los servicios de un ingeniero civil senior por un período de 18 meses para un puesto relacionado con el análisis técnico de proyectos y el control de obras.

Los postulantes al cargo deberán necesariamente reunir los ocho requisitos mencionados a continuación:

Excelente formación académica.
10 años de experiencia profesional (mínimo 5 años de experiencia de campo) en distintos tipos de obras civiles.
Excelente capacidad de expresión verbal y escrita.
Sólidas cualidades analíticas.
Capacidad de organizar su propio trabajo y el de un pequeño equipo en función a metas y resultados específicos.
Predisposición de viajar por todo el país (aprox. 60% del tiempo).
Edad máxima 55 años.
Disponibilidad de trabajo inmediata (15 días a partir de la aceptación formal).

Las características deseables:

Familiaridad con computadoras personales.
Conocimiento del idioma inglés.

Los postulantes deberán presentar la siguiente documentación:

Curriculum vitae resumido (máximo 3 páginas).
Comentarios enumerados y puntuales a cada uno de los 8 requisitos, y si corresponde, a las demás características deseables (total máximo 2 páginas).

Sólo serán consideradas las candidaturas que presenten los documentos 1 y 2.

Las candidaturas deberán ser enviadas a la casilla 1488, La Paz, con mención "Ingeniero Civil", a más tardar hasta el día jueves 27 de octubre.

Guia Profesional

MEDICOS

Dr. GUILLERMO SUAREZ TEJADA, MEDICO UROLOGO. Enfermedades y cirugía de riñones, vejiga, próstata, etc. Venéreas. Problemas sexuales. Urología Infantil. Consultorio: Edif. Cine Monje Campero. Primer Piso. Telf. 326703. Domicilio: Telf. 785617. Consultas, 18 a 20 horas.

Dr. ALFREDO RAMIREZ TORRICO.
CIRUJANO UROLOGO
Estudios Universidad de Chile.
Cirugía y enfermedades de riñones, vejiga, próstata, genitales e infertilidad. Enfermedades venéreas y sus complicaciones.
Avenida Camacho 1377, 2do piso, Of. Nº 4. Teléfonos 357219 y 364817. Horario: Días particulares de 16 á 19. Sábados de 11 á 12.

PLACAS, CORONAS Y PUENTES DENTALES
Sección Reparaciones Inmediatas
Roturas, trizaduras, transformaciones, reposición y cambio de dientes, ganchos, refuerzos, etc. SOMOS UNICOS. Clinica Dental "CENTRAL". Edificio "Libertad Of. 707. Teléfono 3-43869

CENTRO MEDICO DE ESPECIALIDADES "LA PAZ"
Avenida 6 de Agosto Nº2380 Tel. 343261 Buscamóvil 810136-8
GINECOLOGIA-MASTOLOGIA, Dr. Edgar Tapia Arroyo
Especializado en Glándulas Mamarias
- CIRUGIA GENERAL Y GASTROENTEROLOGIA. Dr. Edgar Ledezma Galvez.
- PEDIATRIA Y NEONATOLOGIA Dr. Alfredo Rodríguez Vargas.
- NEUROLOGIA Y NEUROCIRUGIA Dr. Edgar Arana Rada.
- TRAUMATOLOGIA Y ORTOPEDIA Dr. Alberto Romero Cruz.
- CIRUGIA PLASTICA Y ESTETICA Dr. Ricardo Ayala Rojas.
- ANATOMIA PATOLOGICA Y CITOPATOLOGIA Dr. Alonso Padilla Villalta.
- LABORATORIO CLINICO E INMUNOLOGICO Dr. Jaime Quintanilla Aguirre.

Dr. CARLOS FLORES DE LA RIVA
CIRUJANO PROCTOLOGO
Enfermedades Anorectales (HEMORROIDES)
Cirugía an base a (FRIO) Criocrugía es utilizada en hemorroides internas y externas. Fisura anal, Fistula y Cáncer colorectal.
Tratamiento de las enfermedades proctológicas por medio de (RAYO LASER). Procedimientos sin dolor, sin complicaciones, ventajosos, rápidos y modernos.
DIRECCION: Av. Arce 2355 - Edif. COBIJA
TELEFONOS: Consultorio 341946 - Domicilio 325639
Atención de Hrs. 10:00 a 12:00 y de 14:00 a 19:00

DR. FERNANDO ARMAZA AZCUI
MEDICINA INTERNA - INFECTOLOGIA
Enfermedades Infecciosas agudas y crónicas, VENEREAS, parasitosis, etc.
Consultorio: c. Ayacucho 320. Edif. Cine Scala, 3er piso Tel. 360893. Hs. 16 a 19
Domicilio Tel. 365449

Dr. JORGE ABULARACH. B
MEDICO UROLOGO
Enfermedades de Riñones, Vejiga, Próstata, Genitales. Ed. Mariscal Ballivián 4 piso, Calle Mercado Tel: 321244-793968.
De 15 a 18.

DR. RAUL BURGOA V.
CIRUJANO DENTISTA
IMPLANTES DENTALES
Dentaduras fijas IMPLANTADAS. Puentes fijos en extremo libre. PORCELANA. ORTODONCIA a niños y adultos. ANESTESIA GENERAL. RAYOS LASER.
Av. Camacho 1277 1277 Edificio Krsul 3er. piso sala 301; (Ex Hotel La paz) fonos: 365851; Consultorio: FAVOR RESERVAR HORA 320058 Domicilio. Emergencias.

LABORATORIOS

Dr. RUBEN TEJADA ANDRADE: Laboratorios de análisis clínico "Roux". Análisis de Sangre en general, bioquímica, orinas, heces, L.C.R. jugos gástricos y duodenal, pruebas de embarazo parasitológicos y bacteriológicos. Dirección: Edif. Mariscal de Zepita, Av. Mariscal Santa Cruz Nº 861. Esq. Pasaje peatonal Bloque "A" 2do. piso Of. 201 entre plazas Sar Francisco y Pérez Velasco Tels. Lab. 324528 Tel. Dom: 321122 Casilla 2665.

AUDITORES

Lic. SATURNINO MORALES QUIROGA
Matemático Actuarial
Auditor Financiero
Universidad Mayor de San Andrés, Universidad Complutense de Madrid.
Elaboración de trabajos Matemático-Actuariales. Determinación de Reservas Matemáticas necesarias para compañías de seguro privado y Seguros Sociales. Estudio de Factibilidad empresarial. Dictamen y Auditorías sobre seguros de Vida, Invalidez, Vejez, Muerte, Cesantía, Amortización de Préstamos. Asesoramiento técnico en general. Edificio Mariscal de Ayacucho piso 11. oficina Nº 1.110 Tel. 371569.

AGENDA

PRESENCIA, Av. Mariscal Santa Cruz Edif Esperanza 2º piso, teléfonos: CENTR 372344-351998.

LA PAZ
ESTABLECIMIENTOS FARMACEUTICOS
EL LUNES 24 DE OCTUBRE
EL INDIO C. Colón Nº 610 Telf. 325914; **RO** Av. Mcal. Santa Cruz Nº 930 Telf. 374 **NADA** C. Illampu Nº 977 Telf. 356194; **VI DEL PILAR** Av. 20 de Octubre Telf. 3523 **LLARREAL** C. Aspiazu esq. S. Lima Ed. Ori 324298; **BENI** C. Nicolás Acosta Nº 58 376086; **POMPEYA** Av. Saavedra Nº 221 340947; **PUERTO RICO** C. Puerto Rico Nº 14 H. Kund Telf. 375424; **SAN CRISTOBAL** Av. Sorzano Nº 106 Telf. 310204; **EL VIT** Av. Bu Nº 890 Telf. 331725; **MADRID** C. Pucarani Telf. 326581; **SAN JOSE** Av. Baptista Nº 5 369569; **SAN ROQUE** Av. Buenos Aires N Telf. 321203; **SAN FRANCISCO DE ASIS** Salmón Telf. 375799; **BEJARANO** C. 14 de tiembre C. 13 Obrajes Telf 783734; **LOS PI** 21 Nº 8332 Calacoto Telf 790579; **FLEMM** Villegas Nº 6893 Irpavi Telf. 793299; **CARO** 12 de Octubre C. Nº 1 Ceja Telf. 812142 **ALFO GARTE** Av. Alfonso Ugarte Nº 1123 Telf. 389

TELEFONOS DE TERMINAL DE BUSES L
Informaciones Terminal de Buses Tels. 367276.. **Transportes KORILAZO** Tel. **Transportes AROMA** Tel. 357449. **Pullman BLEZA"** Tel. 361427. **Pullman ATLAS** Tel. **Pullman AVAROA** Tel. 327096. **Flota CO BANA** Tel. 366783. **Pullman BOLIVIA** Tel. **Pullman URUS IMPERIAL** Tel. 350793 **RELAMPAGO**, Tel. 369758. **Flota ANDI** 320471. **Flota EL DORADO**, Tel. 359153. **Flot FRANCISCO** Tel. 378084. **Flota ORURO** Tel. **Flota BUSTILLOS** Tel. 326894. **Pullman PU** Tel. 377909. **FLOTA PANAMERICANA** Tel **Transportes LITORAL** Tel. 358603. **Trans INQUISIVI** Tel. 341050. **Pullman URKUPIÑA** 353214 **Transportes COPACABANA**. Tel. **Transportes 6 DE AGOSTO** Tel. 320542. **Trans SAN LORENZO**. Tel. 328911. **Transportes DEL SUD** Tel. 323146. **Transportes CISNE** 361321 **Transportes EL CONDOR** Tel. **Transportes LA PAZ** Tel. 377443 **Pu AMERICA** Tel. 352113. **Autobuses POTOSI** 355485. **Transportes 10 DE NOVIEMBRE** 361138.

TELEFONOS DE URGENCIA

HOSPITAL DE CLINICAS Maternidad Tel. 3 **TRANSITO** Tel. 371224 y 371220. **ASISTE PUBLICA** Tel. 118 - 376668. **MATERNIDA** 314414. **NEUROCIRUGIA** Tel. 320729. **PENS DO** Tel. 322823. **BOLIVIAN POWER Co. RECLAMOS** Tel. 354357. **BOMBEROS** Tel. 3 378469. -119. **HOSPITAL DE CLINICAS CEN** Tel. 376472. **ATENCION DE P DOMICILIARIO** Tel. 359700 **RADIO PATRU** Tel. 110. **AASANA** (Aeropuerto Informaci Línea Piloto Tel. 810122. **SAMAPA** Tel. 3 **DIRECCION NAL. DE INVESTIGACION** 356124 y 425128. **ESTACION CENTRAL** Tel. 3 352510. **BUSCAMOVIL** Central Maestro, Tel. 3 **INSTITUTO NACIONAL DE MACODEPENDENCIA (INIF)** Tel. 35 Atención las 24 horas del día.

H. MUNICIPALIDAD DE LA PAZ

TELEFONO DEL RETEN Tel. 3712 **MUNICIPAL DE EMERGENCIA** Tel. 3712 375266 **TASA Reclamos** Tel. 133. **Informaci** Tel. 104 **SEÑORITA HORA** Tel. 117 y **LA DISTANCIA EXTERIOR** Tel. 356700 **Interior** 101 **INFORMES** Tel. 350211.

PRESENCIA

Director: Armando Mariaca V.
Subdirector: Raúl Rivadeneira P.
Jefe de Redacción: Jesús Urzagasti A.

Las Naciones Unidas, una esperanza para la paz

Hoy, 24 de octubre, la Organización de Naciones Unidas umple un aniversario más y se convierte, conforme pasan s años, en la institución mundial que puede sentar bases fectivas para una paz cierta y duradera en el mundo. Tras uchos años de haber mostrado debilidad, poca oherencia y hasta declinación en el cumplimiento de sus bjetivos, las Naciones Unidas se ha convertido, en 1988, en institución que más hizo por conseguir la paz en diversos untos del planeta.

La relativa paz existente en el Líbano es un paso de la rganización; la paz conseguida entre Irán e Irak, luego de eis años de guerra, es otro éxito que, hasta hace un año, ra imposible de creer dados los sentimientos encontrados ntre los gobiernos de ambos países y los profundos ntagonismos religiosos; el que las tropas soviéticas hayan bandonado Afganistán; es otro punto a favor de las laciones Unidas.

Lo más importante realizado en este año se refiere, osiblemente, al hecho de que tanto su Secretario General omo sus más altos personeros y los organismos lependientes de la entidad mundial han hecho por onsolidar la paz a través de acciones permanentes en odos los países del mundo; es decir, la acción que busca aliar el hambre, las enfermedades y los grados extremos le pobreza. El accionar permanente de UNICEF, UNESCO, AO, OMS, PNUD y otros organismos de NN.UU. merece esaltarse porque, de una u otra manera, han evitado la resencia de conflictos regionales, violaciones a los derechos humanos, deterioros en el campo social y atentados contra el medio ambiente ; la acción de estas entidades ha sido básica para evitar que esos males avancen y adquieran proporciones mayores que se conviertan, de una u otra manera, en factores determinantes de mayor injusticia y de diferencias radicales entre las posiciones que buscan hegemonías en el mundo.

Naciones Unidas ha mostrado, especialmente en los últimos dos años, que es posible la paz en el mundo, pero una paz que se funde en la justicia, la libertad y la solidaridad, como muchas veces ha sostenido el Papa Juan Pablo II y ha ratificado, como un principio, el Secretario General desde el foro en Nueva York.

Es innegable que aún falta mucho camino por recorrer a las Naciones Unidas, un camino escabroso y preñado de dificultades e incomprensiones; pero, si como organismo pone en práctica los principios bajo los que fue fundado -principios, además, que como países comparten todos sus miembros-: conseguir mayor fortaleza moral y un potenciamiento de sus instituciones colaterales, el afianzar la paz será cosa de poco tiempo. Esa paz tan largamente añorada- pero una paz que no signifique solamente la ausencia de las guerras sino del hambre, la pobreza y las enfermedades en el mundo- ha sido, en este año, motivo para que las Naciones Unidas reciba el galardón del Premio Nobel de La Paz; un premio muy merecido que, en el fondo, es a cada corazón y cada voluntad de todos los habitantes del planeta que anhelan y buscan la paz y la comprensión entre todos los hombres y todos los pueblos de la Tierra.

La Organización de Naciones Unidas se convierte, en estos momentos, en el lábaro que, con entereza, alta moral y sentido de justicia y libertad, puede conducir a todos los pueblos a una paz cierta y permanente; pero una paz que será lograda sólo mediante el abandono de las grandes dosis de soberbia y orgullo que mantienen las grandes potencias del mundo y que no les permite ver la necesidad de consolidar la paz desechando la violencia, el armamentismo, la competencia espacial para dedicar esos esfuerzos y medios financieros a consolidar el bienestar de todos los hombres a lo largo y ancho de todo el planeta. Naciones Unidas, con autoridad moral, con energía y con la fuerza de convicciones que dan las causas del bien común puede hacer mucho por alejar de los pueblos a los fantasmas del Apocalipsis que siguen cobrando víctimas.

Política cultural lingüística

Por Donato Gómez Bacarreza

A lo largo de la historia de nuestro alis se ha venido dando una situación de ruptura o conflicto entre nuestra ase cultural andina y la cultura ccidental. Este conflicto, que mpieza en el siglo XVI, se manifiesta actualmente en todo el país como al nterior de los distintos grupos sociales y de cada individuo. La raíz de ese conflicto encontramos en la relación de dominación económica, política, social y cultural de lo ccidental sobre lo andino. Así, por jemplo, algunos rasgos como lo rbano, lo criollo, el uso del español, l uso de la vestimenta, etc. están sociados a una imagen de poder; ientras que rasgos como lo rural, lo ndino, el uso del quechua o el ymara, costumbres, creencias, etc. tán asociados con la opresión y la scriminación.

Este conflicto social se expresa de últiples maneras en nuestra sociedad actual, por ejemplo en las políticas del Estado que no apuntan almente a alterar la situación de las ayorías nacionales que son los hernanos campesinos; o en las estructras políticas y sociales que dificultan el acceso de los ciudadanos de igen campesino a los cargos superres en las situaciones políticas, en s fuerzas armadas, en la administración pública y en general, a los ntros de decisión y poder. Además, presa también en el no reconocimiento del derecho consuetudinario adino por parte de la legislación acional; y en las políticas culturales l Estado que imponen un modelo e genera discriminación social mo lo es actualmente.

Con frecuencia, el movimiento opular asume lo andino como punto partida para lograr resistir la minación e, incluso, incidir al vel del Estado en la toma de ecisiones. Así, por ejemplo, se ha grado la Reforma Agraria, el voto opular y la implantación de escuelas scales para el área rural, de donde se n estrategias de bilingüismo y ulturalismo como un recurso para relacionarse mejor con el mundo andino y el mundo occidental.

En esta dicotomía podemos considerar que el conflicto surge en el eje nacional-colonial, el cual contrapone lo andino y occidental, en el proceso de éste va surgiendo un segundo eje conflictivo, el clasista, que contrapone: clases explotadas y clases explotadoras.

En la situación actual se da un cruce entre estos ejes, configurándose así un complejo espacio de conflictos sociales. En muchos casos, determinados grupos sociales ocupan la misma posición de dominadores o dominados en ambos ejes. Así, por ejemplo: un gran industrial es doblemente dominador, un campesino es doblemente dominado: colonizado y explotado. Pero en otros casos, el que es dominador en un eje, es dominado en el otro, y viceversa. Así, por ejemplo: el profesor es explotado en el eje clasista, porque está mal remunerado económicamente y socialmente; el comerciante o traficante de quechua o aymara es explotador en el eje clasista, pero identificado con la cultura andina para expresar su ascenso social. De esto podemos deducir que hay toda una gama de situaciones intermedias y ambiguas.

Entre inmigrantes urbanos y en sectores rurales más modernizados empiezan a configurarse grupos que sin renunciar a sus raíces andinas, adoptan sus propias costumbres ancestrales, ya sea para fortalecer su primera identidad en circunstancias nuevas o para generar una nueva síntesis. Estos grupos, en su diversidad, pueden constituirse en los núcleos más dinámicos de construcción de una cultura nacional que vaya resolviendo, desde las clases populares hasta las clases más altas, manteniendo la diversidad en una unidad que integre lo andino y lo occidental. Estas diversas opciones pueden ir oscilando conflictivamente dentro de la misma persona o grupo social. Por tanto, la resolución de estos conflictos dependerá de circunstancias históricas, políticas, sociales y económicas.

América Latina y el hambre

Por Hernando Pérez del Castillo

La introducción de ajustes en las políticas agrícolas y de desarrollo rural es la condición previa indispensable para la mejora de la salud económica y para el logro de un crecimiento sostenible a largo plazo en la región, como señala un documento de la Organización de las Naciones Unidas para la Agricultura y la Alimentación (FAO), o, por el contrario, la solución a los problemas agrícolas y alimentarios de los países en desarrollo depende abrumadora y crecientemente de un cambio de fondo en las relaciones económicas internacionales y no sólo, al de manera preponderante, en la práctica de políticas y estrategias nacionales, conforme afirma el Grupo de los 77, en un texto que fija su posición en relación al "proceso de revisión de ciertos aspectos de la FAO", promovido por el principal contribuyente y otros países industrializados.

Ambas premisas, en verdad, son igualmente válidas y se complementan: forman el anverso y reverso de una misma dramática realidad: el hambre, que asola a millones de seres humanos.

En efecto, tan responsables de lo que constituye el "gran escándalo del siglo", en los cabales términos del Dr. Guillermo Bedregal Gutiérrez, son una mala economía rural derivada de la aglomeración, cada vez mayor, de personas en grandes ciudades; el agotamiento relativo y el deterioro económico de las zonas rurales; la concentración de la riqueza y el paralelo incremento de la pobreza en los países del Tercer Mundo, es decir el modelo mismo de desarrollo; cuanto el contexto internacional negativo, caracterizado por un escaso financiamiento económico en general y agrícola en particular; por el deterioro de los términos de intercambio; la cada vez más pesada carga de la deuda externa; y el asfixiante proteccionismo, con los efectos colaterales que conllevan esas particularidades.

Sin olvidar el marco de limitaciones externas que condiciona a las naciones del Subcontinente, la FAO presentará en la XX Conferencia Regional, a celebrarse en Recife, el Plan de Acción para el Desarrollo Agrícola y Rural de América Latina y el Caribe, que apunta a alcanzar "dos objetivos estrechamente relacionados entre sí: reorientar las políticas no agrarias en favor de las zonas rurales haciendo hincapié inicialmente en la infraestructura socio-económica básica para atraer la inversión privada; y cambiar la orientación de los esfuerzos dentro de la agricultura en beneficio de los productores en pequeña y mediana escala", según su Director General.

El informe que consta de un documento central y cinco anexos -Desarrollo Económico y Social; Pobreza Rural; Sistemas Alimentarios y seguridad alimentaria; Recursos naturales y medio ambiente; Subsectores productivos agrícola, ganadero, pesquero y forestal- en la vastedad de los tópicos que sugieren los títulos enunciados, se ocupa de los componentes macroeconómicos básicos y, en ese contexto, se centra no sólo en la agricultura sino también en el medio rural que enmarca esa actividad" y, particularmente, en el alivio de la pobreza, en especial la rural.

En un decenio signado por la disminución del consumo de alimentos básicos en 52 de 114 países en desarrollo (entre ellos varios de Latinoamérica), a límites que bordean las calorías mínimas de supervivencia, con un aumento en el mismo período de 150 ó 160 millones de niños que padecen de "malnutrición proteico-energética", cuyo 2.5 por ciento corresponde a la región. En un mundo donde cada año hay aproximadamente 700 mil nuevos casos de carencia grave de vitamina A entre niños de edad preescolar, de los cuales 60% muere, el 25% de los sobrevivientes queda totalmente ciego y entre 50 ó 60% ciego parcialmente, para mencionar solamente uno de los flagelos "siameses" del hambre. El mensaje de S.S. Juan Pablo II: "evitar que poblaciones enteras mueran porque carecen de lo necesario no es una utopía, es una esperanza", y debe ser faro conciencial para los hombres de Estado.

En ese sentido, es deseable que los gobiernos de América Latina y el Caribe tomen acciones individuales y/o concertadas para buscar rumbos que, al menos, sirvan para paliar ese drama. A ello, y a un debate en las sociedades democráticas del Subcontinente, esperamos que sirva el "Plan de Acción" de la FAO (organización que dicho sea de paso atraviesa una aguda crisis de liquidez financiera debido a la negativa de Estados Unidos a pagar sus cuotas), ahorrándole el destino de otros "planes": el canasto o el polvoriento anaquel.

Chile desea la democracia y la paz

Por Raúl Peñaranda.

El triunfo de la opción NO en el plebiscito celebrado hace dos semanas en Chile permitirá a ese país tener elecciones presidenciales abiertas el próximo año.

Chile perdió su democracia en 1973 cuando los militares derrocaron al gobierno socialista de Salvador Allende, que había sumido al país en un caos económico y un clima político de profunda hostilidad y violencia.

Pinochet, quien gobierna ese país desde esa fecha, fue derrotado por un 12% de los votos, en el plebiscito con el que aspiraba a mantenerse en el poder hasta 1997. Ahora la sociedad chilena se encuentra abocada a lograr el tránsito más rápido y ordenado a la democracia.

La oposición a Pinochet, liderizada por el Partido Demócrata Cristiano, ha realizado un llamado durante los últimos días a iniciar conversaciones con la Junta de Gobierno para hacer reformas constitucionales que faciliten la transición a la democracia. Por un lado, ha manifestado su deseo de acortar los plazos para llamar a elecciones, las que deberían realizarse en diciembre del próximo año, según lo establece la Constitución Política chilena. Pinochet entregaría el poder en marzo de 1990, o sea dentro de 17 meses. 17 meses para un hombre que sabe que no tiene el apoyo mayoritario de su pueblo, puede traer serias consecuencias. Por otro lado, la base de apoyo de Pinochet se debilita cada vez más, ya que incluso los partidos que lo apoyaron, antes del plebiscito, han dejado entrever su deseo de acortar dichos plazos y hacer otras reformas a la Constitución.

Entre ellas se encuentra el tema referente al tercio del Senado que debe ser designado por el presidente, la Junta y la Corte Suprema. Existe en la cúpula política chilena la idea de eliminar dicha ley y establecer en el futuro un parlamento totalmente elegido por sufragio universal.

Un tercer punto se refiere a los propios mecanismos de reformas de la Constitución, que requieren, según lo establecido, porcentajes demasiado elevados para conseguirlos.

Por ahora, la unión de los 16 partidos políticos que promovieron el voto NO en el plebiscito han ofrecido, tanto a la Junta de Gobierno como a los partidos oficialistas, negociar los cambios constitucionales, señalados, en un ambiente de moderación y cautela. Ningún grupo, ni siquiera los extremistas, ha intentado vulnerar este clima. Chile realmente desea la democracia y la paz.

A MANO ALZADA

Por Rulo Vali

Carta Apostólica Mulieris Dignitatem

(Capítulo V)

Respeto y el honor debido a la mujer

En otras ocasiones **las mujeres** *aparecen* **en las parábolas** *con las que Jesús de Nazaret explicaba a sus oyentes las verdades sobre el Reino de Dios; así lo vemos en la parábola de la dracma perdida (cf. Lc 15, 8-10), de la levadura (cf. Mt 13, 33), de las vírgenes prudentes y de las vírgenes necias (cf. Mt 25, 1-13). Particularmente elocuente es la narración de óbolo de la viuda. Mientras "los ricos (...) echaban sus donativos en el arca del tesoro (...) una viuda pobre echaba allí dos moneditas". Entonces Jesús dijo: "Esta viudad pobre* **ha echado más que todos** *(...) ha echado lo que necesitaba, todo cuanto tenía para vivir" (Lc 21, 1-4). Con estas palabras Jesús la presenta como modelo, al mismo tiempo que la defiende, pues en el sistema socio-jurídico de entonces las viudas eran unos seres totalmente indefensos (cf. también Lc 18, 1-7).*

En las enseñanzas de Jesús, así como en su modo de comportarse, no se encuentra nada que refleje la habitual descriminación de la mujer, propia del tiempo; por el contrario, **sus palabras y sus obras expresan siempre el respeto y el honor debido a la mujer.** *La mujer encorvada es llamada "hija de Abraham" (Lc 13, 16), mientras en toda la Biblia el título de "hijo de Abraham" se refiere sólo a los hombres. Recorriendo la vía dolorosa hacia el Gólgota, Jesús dirá a las mujeres: " Hijas de Jerusalén, no lloréis por mí" (Lc 23, 28). Este modo de hablar sobre las mujeres y a las mujeres, y el modo de tratarlas, constituye una clara "novedad" respecto a las costumbres dominantes entonces.*

Todo esto resulta aún más explícito referido a aquellas mujeres que la opinión común señalaba despectivamente como pecadoras: pecadoras públicas y adúlteras. A la Samaritana el mismo Jesús dice: "Has tenido cinco maridos y el que ahora tienes no es marido tuyo". Ella, sintiendo que él sabía los secretos de su vida, reconoció en Jesús al Mesías y corrió a anunciarlo a sus compatsanos. El diálogo que precede a este reconocimiento es uno de los más bellos del Evangelio (cf. Jn 4, 7-27).

He aquí otra figura de mujer: la de una pecadora pública que, a pesar de la opinión común que la condena, entra en casa del fariseo para ungir con aceite perfumado los pies de Jesús. Este, dirigiéndose al huésped que se escandalizaba de este hecho, dirá de la mujer: "Quedan perdonados sus muchos pecados, porque ha mostrado mucho amor" (cf. Lc 7, 37-47).

Y, finalmente, fijémonos en una situación que es quizás la más elocuente: la de **una mujer sorprendida en adulterio** *y que es conducida ante Jesús. A la pregunta provocativa: "Moisés nos mandó en la ley apedrear a estas mujeres. ¿Tú que dices?", Jesús responde: "Aquel de vosotros que esté sin pecado que le arroje la primera piedra". La fuerza de la verdad contenida en tal respuesta fue tan grande que "se iban retirando uno tras otro comenzando por los más viejos". Solamente quedan Jesús y la mujer. "¿Dónde están? ¿Nadie te condena?"*

"Nadie, Señor". "Tampoco yo te condeno. Vete y en adelante no peques más" (cf. Jn 8, 3-11).

Estos episodios representan un cuadro de gran transparencia. Cristo es aquel que "sabe lo que hay en el hombre" (cf. Jn 2, 25), en el hombre y en la mujer. Conoce **la dignidad del hombre, el valor que tiene a los ojos de Dios.** *El mismo Cristo en la confirmación definitiva de este valor. Todo lo que dice y hace tiene cumplimiento definitivo en el misterio pascual de la redención. La actitud de Jesús en relación con las mujeres que se encuentran con él a lo largo del camino de su servicio mesiánico, es el reflejo del designio eterno de Dios que, al crear a cada una de ellas, la elige y la ama en Cristo (cf. Ef 1, 1-5). Por esto, cada mujer es la "única criatura en la tierra que Dios ha querido por sí misma",* **cada una hereda también desde el "principio" la dignidad de persona precisamente como mujer.** *Jesús de Nazaret confirma esta dignidad, la recuerda, la renueva y hace de ella un contenido del Evangelio y de la redención, para lo cual fue enviado al mundo. Es necesario, por consiguiente, introducir en la dimensión del misterio pascual cada palabra y cada gesto de Cristo respecto a la mujer. De esta manera todo tiene su plena explicación.*

LA MUJER SORPRENDIDA EN ADULTERIO

14. Jesús entra en la **situación histórica y concreta de la mujer,** *la cual* **lleva sobre sí la herencia del pecado.** *Esta herencia se manifiesta en aquellas costumbres que discriminan a la mujer en favor del hombre, y que está arraigada también en ella. Desde este punto de vista el episodio de la mujer "sorprendida en adulterio" (cf. Jn 8, 3-11) se presenta particularmente elocuente. Jesús, al final, le dice:* **"No peques más",** *pero antes él hace* **conscientes** *de su pecado a los hombres que la acusan para poder lapidarla, manifestando de esta manera su profunda capacidad de ver, según la verdad, las conciencias y las obras humanas. Jesús parece decir a los acusadores: esta mujer con todo su pecado ¿no es quizás también, y sobre todo, la confirmación de vuestras transgresiones, de vuestra injusticia "masculina", de vuestros abusos?*

Esta es una verdad **válida para todo el género humano.** *El hecho referido en el Evangelio de San Juan puede presentarse de nuevo en cada época histórica, en innumerables situaciones análogas. Una mujer es dejada sola con su pecado y es señalada ante la opinión pública, mientras detrás de este pecado "sujo" se oculta un hombre pecador, culpable del "pecado de otra persona", es más, corresponsable del mismo. Y sin embargo, su pecado escapa a la atención, pasa en silencio; aparece como no responsable del "pecado de la otra persona". A veces se convierte incluso en el acusador, como en el caso descrito en el Evangelio de San Juan olvidando el propio pecado. Cuántas veces, en casos parecidos,* **la mujer paga** *por el propio pecado (puede suceder que sea ella, en ciertos casos, culpable por el pecado del hombre como "pecado del otro"), pero solamente paga ella, y paga* **sola.** *¡Cuántas veces queda ella abandonada con su maternidad, cuando el hombre, padre del niño, no quiere aceptar su responsabilidad!.*

¿Y si tuviéramos reyes?

Por Víctor Alba

BARCELONA (ALA).- Hace doscientos años que murió, en 1788, Carlos III, rey de España.

En España se va a celebrar este centenario con cierta insistencia, porque Carlos III, el monarca típico del despotismo ilustrado, vino a representar en su época el criterio de la modernización de un país que estaba tanto a la Junta de Gobierno como a los partidos oficialistas, negociar los cambios constitucionales, señalados, en un ambiente de moderación y cautela. Ningún grupo, ni siquiera los extremistas, ha intentado vulnerar este clima. Chile realmente desea la democracia y la paz.

aferrado a su pasado. Escogió a ministros con imaginación y audacia, nobles pero populistas, católicos pero racionalistas. Importó a labriegos alemanes para repoblar regiones que la expulsión de los moriscos, dos siglos antes, había dejado abandonadas. Se crearon industrias, se modernizó la administración, se fundaron las Asociaciones Económicas de Amigos del País.

Las derechas españolas detestaron siempre la memoria de este rey, contra el cual hubo varios motines populares fomentados por el clero y la nobleza más rancia. Las izquierdas lo alabaron por su esfuerzo de europeización del país. Bajo Franco, Carlos III y sus afrancesados", fueron tan mal vistos que sus obras no se publicaron.

En América Latina, el centenario pasará, sin duda, inadvertido. De haber ido las cosas de modo distinto, se celebraría con solemnidad. Porque Carlos III tuvo una idea, en realidad, de uno de sus ministros, que pudo haber alterado el curso de la historia latinoamericana. Aunque sólo fuese por ello, habría que recordar a este rey y su gobierno, que por lo demás, en nuestra América, fue menos brutal, menos autocrático, menos "colonialista" que antes de él.

Carlos III, en efecto, recibió de uno de sus consejeros la sugerencia de poner a sus hijos de reyes en los distintos virreinatos americanos, de modo que en vez de haber una monarquía con colonias, se formará una comunidad o confederación de monarquías. Para la época, esto era una idea progresista, que se avanzaba a su tiempo.

Un monarca en el Plata, uno en la Nueva España, otro en el Perú... Cuando Napoleón invadió España y Carlos IV y su hijos Fernando se marcharon, sumisos, a Bayona, los elementos más "españolistas" de las colonias americanas se declararon independientes no de España, sino de los liberales de Napoleón. Esta es la verdad y no la que suele enseñarse en las escuelas. Pero si hubiese habido reyes locales, se habría considerado, simplemente, que una de las ramas de la comunidad de monarquías había caído bajo dominio extranjero, pero la comunidad hubiese seguido. Y seguido con reyes cuyos ministros hubiesen sido de mentalidad nacionalista, liberal, modernizadora. Por tanto, probablemente no habría habido guerra de la independencia, y es posible que, al restaurarse la monarquía de los Borbones en España, las monarquías americanas se hubieran declarado independientes o hubiesen continuado, acaso, formando una comunidad americana. El sueño de Bolívar se habría realizado, Barcelona traza un cuadro, espeluznante por su misma sobriedad, de la vida del campo bajo Mao.

Solían decir que los conflictos estallan o se agudizan en época de calor, como es la de ahora en el hemisferio Norte. Uno creería que más bien deberían calmarse, pero la galvana que invade al periodista, al parecer

Dios nos habla cada día

UNA CURACION EN DIA SABADO

Enseñaba un sábado en una sinagoga. Había justamente ahí una mujer que hacía dieciocho años estaba poseída de un espíritu que la tenía enferma, tan encorvada que de ninguna manera podía enderezarse. Al verla, Jesús la llamó. Luego le dijo: "Mujer quedas libre de tu mal", y puso sus manos sobre ella. Y en ese mismo instante se enderezó, alabando a Dios.

Pero el jefe de la sinagoga se enojó porque Jesús había hecho esta curación en día sábado, y dijo a la gente: "Hay seis días en los que se pueden trabajar; vengan, pues, en esos días para que los sanen, pero no en un día sábado".

El Señor le respondió: "Hipócritas, ustedes mismos, ¿no desatan del pesebre en día sábado a su buey o a su burro para llevarlos a beber? Aquí tenían a una hija de Abraham que Satanás tenía atada desde hace dieciocho años. Y a ella, ¿no se la podía desatar un día sábado?" Y mientras hablaba Jesús, sus adversarios se sentían avergonzados; pero toda la gente estaba feliz por tantas maravillas que El hacía.

Lc. 13, 10-17

REFLEXIONEMOS JUNTOS

El cumplimiento de normas tales como guardar descanso en día sábado, incluso, asistir a misa los domingos con sólo la presencia física carecen de verdadero valor si no conllevan el pensamiento, el deseo y voluntad de dedicar esos momentos a Dios como muestra de amor y propósito de cumplir con sus mandamientos. Jesús nos enseñó que vale más el testimonio de vida que ritos de simples apariencias.

En Colombia

Guerrilleros proyectan devastador plan terrorista para el jueves

Según el Consejo Nacional de Seguridad, aprovecharán el paro general convocado por la Central Unitaria de Trabajadores

BOGOTA, 23(AP).-Las guerrillas izquierdistas proyectan atacar cuarteles policiales y militares, sabotear los oleoductos, las redes telefónicas y de distribución de energía, bloquear y dinamitar carreteras y crear un caos generalizado durante un paro general convocado para el jueves por la Central Unitaria de Trabajadores (CUT), afirmó el Consejo Nacional de Seguridad.

El paro ha sido convocado para exigir al gobierno aumento general de salarios, congelación de precios durante seis meses, levantamiento del estado de sitio, desmantelamiento de los grupos paramilitares, protección para los dirigentes sindicales que son objeto de atentados y amenazas y otras peticiones, dijo Jorge Carrillo, presidente de la CUT.

El ministro de Gobierno (Interior), César Gaviria Trujillo, reveló que el Consejo Nacional de Seguridad analizó durante una reunión efectuada el viernes el vasto plan subversivo, contenido, según dijo, en un documento de la coordinadora guerrillera Simón Bolívar, que agrupa a los sies grupos alzados en armas que operan en Colombia.

El documento incautado por los organismos de seguridad del estado prevé una amplia movilización guerrillera, estudiantil, obrera y campesina para crear una dramática situación de violencia en Colombia el día del paro, dijó el ministro.

Los planes incluyen tomar por asalto a radioemisoras y medios de comunicación para exhortar a la población a que respalde las acciones guerrilleras.

Desde hace varios días las guerrillas vienen desarrollando acciones de apoyo al paro general. Han secuestrado grupos de trabajadores para exigirles que se sumen al paro y están amenazando de muerte a los campesinos en las zonas de su influencia si trabajan el jueves, según dijo el ministro Gaviria en el Congreso.

El Consejo Nacional de Seguridad volverá a reunirse mañana con el fin de estudiar medidas de emergencia para el jueves en caso de que las negociaciones entre el gobierno y la CUT no logren evitar el paro.

El ministro de Gobierno y su colega de Trabajo, Juan Martín Caicedo, sostuvieron ayer tarde una prolongada reunión con los dirigentes de la CUT sin llegar a un acuerdo, pero hoy continuaron las conversaciones.

Según sismólogo francés

El norte de Chile está a las puertas de un gran terremoto

SANTIAGO DE CHILE, 23 (EFE).- El sismólogo francés Louis Dorbath ha indicado que la zona del norte de Chile está "a las puertas de un gran terremoto".

El chileno parece que está condenado a vivir con los pies sobre "tierra temblorosa", según el sismólogo Dorbath, que se encuentra actualmente en la ciudad de Antofagasta, 1368 kilómetros al norte de Santiago, estudiando, junto a un equipo de expertos chilenos y franceses la actividad telúrica de esta zona.

En esta ciudad se instaló una red de sismógrafos portátiles para registrar todos los teblores de tierra que se produzcan durante el mes de octubre.

El sismólogo francés precisó que el norte de este país andino y el sur de Perú, junto a la costa del Pacífico, son las zonas de más alto riesgo.

La superficie del planeta está dividida en "placas" que al rozarse, como es el caso de la costa del Pacífico -donde se unen la placa oceánica con la continental - producen frecuentes temblores.

Desde el año 1582, esta región se ha visto afectada por grandes terremotos, en 1604, 1687, 1715, 1784 y 1868.

Para el sismólogo Dorbath, el mayor riesgo de destrucción, se concentra en el maremoto que se genera tras el terremoto.

Como la mayoría de las ciudades de la región del norte chileno se levantan a orillas de la costa, un posible maremoto puede ser aún más devastador que un terremoto.

El 8 de agosto de 1987, un temblor de intensidad siete en la Escala de Marcalli, sacudió la ciudad de Arica, 2.050 kilómetros al norte de Santiago, y varias localidades cercanas, y produjo cuatro muertos, decenas de heridos y millares de damnificados, especialmente los habitantes de zonas rurales.

Cinco días después, otro fuerte temblor causó la muerte de una mujer embarazada y volvió a dejar daños materiales en la misma ciudad.

La historia sísmica de Chile se remonta al 28 de octubre de 1562, con un maremoto, que causó 2.000 muertos en la zona de Penco y Concepción, 520 kilómetros al sur de Santiago.

Desde esa fecha, los terremotos han causado en Chile un total de 40.186 víctimas mortales.

En Chile

El PDC designará hasta diciembre pre-candidato a la Presidencia

SANTIAGO DE CHILE, 23 (AP).- El Partido Demócrata Cristiano (PDC) acordó hoy designar a su precandidato presidencial en la primera quincena de diciembre, que se espera será apoyado por el resto de la oposición en las elecciones programadas para 1989.

Hasta ahora aparecen como aspirantes a precandidatura cinco dirigentes, entre ellos el presidente del PDC, Patricio Aylwin, vocero de la coalición de 16 partidos opositores que derrotó al presidente Augusto Pinochet en el reciente plebiscito.

Los otros posibles aspirantes son Andrés Zaldívar, ex-ministro y senador y ex-presidente de la Unión Mundial Demócrata Cristiana; el ex-canciller, Gabriel Valdés; el ex-ministro de Hacienda, Sergio Molina; y Eduardo Frei Ruiz Tagle, hijo del extinto presidente Eduardo Frei, que gobernó Chile entre 1964 y 1970.

La Junta Nacional del PDC, máximo organismo partidario, culminó hoy una reunión de dos días con la asistencia de unos 200 delegados, y fijó el 27 de noviembre como plazo a convocar a elecciones internas que renovarán las directivas comunales y provinciales, y los delegados a la convención nacional que en la primera quincena de diciembre designará al precandidato.

Guerrilla salvadoreña libera a 131 presos por delitos comunes

SAN SALVADOR, 23 (EFE).- La guerrilla salvadoreña liberó hoy a 131 presos del penal de Ilobasco, tras atacar esta población situada a 50 kilómetros al noreste de San Salvador. Informó hoy el ministro de Defensa y Seguridad Públicos.

Los reos liberados, de los que tres son mujeres, cumplían penas por delitos comunes.

El informe castrense revela que guerrilleros del Frente "Farabundo Martí" para la Liberación Nacional (FMLN) atacaron esta madrugada varias posiciones militares de Ilobasco y sus alrededores, donde destruyeron parcialmente el penal e hirieron a dos policías que prestaban vigilancia en la institución.

Según el Ejército, el FMLN también hostigó posiciones de la Policía Nacional de esa localidad, la casa-cuartel de la Defensa Civil del cantón San José y la población de Tejutepeque, dejando un civil herido.

Según la oficina de prensa castrense, unidades militares de la zona iniciaron una nueva operación militar para capturar a los reos fugados y localizar a los guerrilleros.

Hace una semana el FMLN atacó la población de Santiago de María, donde destruyó parcialmente el centro penal y dejó en libertad a más de 40 personas.

Cumbre del Grupo de los Ocho

Huelga telefónica bloquea a periodistas en Punta del Este

PUNTA DEL ESTE, (URUGUAY), 23 (EFE).- Una huelga en la empresa estatal de teléfonos de Uruguay bloqueó desde hoy a los periodistas que comenzaron a llegar a Punta del Este para cubrir la "Cumbre" de presidentes del Grupo de los Ocho, que comenzará dentro de tres días.

El conflicto, por mejoras laborales, sorprendió fundamentalmente a los corresponsales extranjeros quienes estuvieron imposibilitados de trabajar a través de las líneas y teléfonos solicitados para la instalación de sus respectivas redacciones.

Fuentes sindicales dijeron a EFE que el conflicto es indefinido y por lo tanto desconocen si las comunicaciones se pueden normalizar durante la conferencia.

Un funcionario de la telefónica explicó que la huelga afecta a los nuevos servicios que se puedan haber solicitado, debido a que "sólo se trabaja a reglamento" lo que significa que no se realizan reparaciones ni se prueban líneas nuevas.

"Vuestro teléfono no existe para nosotros", agregó el funcionario al redactor de EFE.

"Solamente se atiende la actividad habitual y no realizamos horas extras", agregó.

En Punta del Este, a 147 kilómetros de Montevideo, se espera la llegada de unos 800 periodistas internacionales.

Por lo menos 20 agencias de noticias han realizado peticiones de instalaciones telefónicas, enlaces vía satélite, télex y equipos de fax y computación.

Ex-Tupamaro ante la justicia por acusar a FF.AA. de asesinato

MONTEVIDEO, 23 (EFE).- Eleutelio Fernández Huidobro, dirigente del ex-grupo guerrillero uruguayo "Tupamaros", deberá presentarse ante la Justicia para aclarar sus acusaciones públicas de que las Fuerzas Armadas asesinaron a un ex-agregado militar uruguayo en Francia.

La acusación fue hecha el pasado 5 de octubre durante una polémica televisada que Huidobro protagonizó con un diputado del gobernante Partido Colorado.

El ex-guerrillero responsabilizó a las Fuerzas Armadas uruguayas, por entonces en el poder, del asesinato del coronel Ramón Trabal, muerto en París de seis disparos el 19 de diciembre de 1974.

El régimen militar que gobernó Uruguay entre 1973-85 acusó al Movimiento de Liberación Nacional "Tupamaros" de la autoría del asesinato, pero los guerrilleros, que en otros casos reivindicaron hechos violentos, negaron ser los autores del atentado.

El propio presidente uruguayo, Julio María Sanguinetti, y el ministro de Defensa, teniente general (r) Hugo Medina solicitaron que la Fiscalía de Corte y la Procuraduría General de la Nacional analizaran las declaraciones de Fernández Huidobro y al encontrarse mérito suficiente fue presentada una denuncia penal, anunciaron portavoces judiciales.

Fernández Huidobro deberá presentarse el 3 de noviembre para la primera audiencia judicial.

La ex-guerrilla tupamara tuvo su máxima actividad a fines de la década del 60 y principios del 70, siendo posteriormente derrotada por las Fuerzas Armadas uruguayas y la mayoría de sus integrantes detenidos y encarcelados.

Tras la recuperación de la democracia, el 1 de marzo de 1985, se otorgó una amnistía a quienes permanecían en prisión.

En la actualidad el "MIN" que actúa políticamente en la legalidad, solicitó su ingreso a la coalición izquierdista "Frente Amplio", tercera fuerza en el país, maneja una emisora de radio en Montevideo y publica un quincenario.

CAMPAÑA DE EDUCACION VIAL.- Alrededor de mil personas acostadas hoy en el centro de la Avenida Foch, durante la filmación programa de televisión para una campaña de educación vial. Alrededo personas mueren al mes en las carreteras francesas por a automovilísticos (PARIS 23 RADIOFOTO AP).

Sin Reagan, el futuro de los Contras parece sombr

WASHINGTON, 23 (AP).- Los Contras, los rebeldes nicaragüenses que el presidente Ronald Reagan calificó de "combatientes por la libertad" que fueron elemento clave de su política hacia América Central, se están desvaneciendo en la historia.

Tanto partidarios cuanto adversarios de los rebeldes, que en su momento afirmaron que causaban serios daños al régimen izquierdista sandinista con sus incursiones en territorio nicaragüense, ahora son poco más que Refugiados en campamentos situados a lo largo de la frontera hondureña.

"Resultó que cada Contra muerto, murió por nada", dijo el representante republicano Mickey Edwards, que encabezó en la Cámara de Representantes una infructuosa campaña en favor de la ayuda militar a los rebeldes.

Fue la dedicación personal de Reagan a los Contras lo que mayormente los sostuvo desde que se organizaron en 1981. Desde entonces, el Congreso autorizó alternativamente una ayuda militar de por lo menos 294 millones de dólares. Esto no incluye unos 41 millones de dólares recolectados en otros países o entre donantes privados, o derivados ilegalmente del producto de la venta de armas a Irán.

Hasta febrero pasado había en Nicaragua más de 16.000 rebeldes que atacaban las patrullas sandinistas y sabotean instalaciones. Pero para contribuir a una tregua negociada, la ayuda militar norteamericana fue suspendida el 29 de febrero.

Según cálculos de inteligencia, son menos de 2.000los rebeldes que permanecen en Nicaragua, esforzándose por conservar su escasa munición. Los demás se quedaron sin alimentos, se vieron obligados a marchar semanas enteras a través de la selva para llegar a campamentos levantados en Honduras, donde reciben alimentos y medicamentos donados por Estados Unidos. Más de 20.000 familiares de los Contras viven en campamentos similares.

Hoy en la historia

POR THE ASSO TED PRESS

Hoy es lunes, 24 tubre, el 297avo. 1988. Faltan 68 d ra que concluya e

ACONTECIMIE SALIENTES

1648 - La paz de falia pone fin a la rra de los 30 años.

1795 - Polonia vidida entre Rusia, tria y Prusia.

1812 - El ejérci Napoleón Bonap inicia su trágica re da de Rusia.

1851 - En Mó muere, pobre y olv do, el dramaturgo guel Eduardo Gorr za.

1929 - Se produc gran pánico en la Bo de Nueva York, ini de la depresión mu dial.

1940 - En la pobla ción francesa de Sen ya, sobre la frontera con España, se encuentran la Segunda Guerra Mundial Adolfo Hitler y el generalísimo Francisco Franco.

1982 - El golpe del presidente Oswa Hurtado mantiene Ecuador bajo estado emergencia para frente a una seri económica y labor

NATALICIO DE Jacques Lafitte quero francés, 1844.

Yacimientos Petrolíferos Fiscales Bolivianos

GERENCIA DE EXPLORACION

INVITACION PUBLICA

La gerencia de Exploración de YACIMIENTOS PETROLIFEROS -FISCALES BOLIVIANOS, invita a las Firmas y/o personas interesadas a presentar propuestas: "CONSTRUCCION INSTALACIONES EN CAMIRI".

Nº DE INVITACION	Nº PEDIDO	DESCRIPCION
1ra. Inv. 71-88	—	Construcción Planta Alta (Primera Fase) en instalaciones del Dtto. Sur de Exploración en la ciudad de Camiri.
1ra. Inv. 72-88	—	Construcción Oficinas JDPSS Y JDPSP, en instalaciones del Dtto. Sur de Exploración en la ciudad de Camiri.

Los Pliegos de Especificaciones, pueden ser retirados de la SECRETARIA DE LA DIVISION DE MATERIALES DE LA GERENCIA DE EXPLORACION Y P.F.B. y las propuestas a las invitaciones, deben ser entregadas en sobres cerrados y lacrados, en la misma SECRETARIA ubicada en el Km. 2 carretera a Cochabamba, Teléfono Nº 2-4547, hasta el lunes 7-11-88 a horas 14:00 (Dos de la tarde); en la ciudad de Camiri los Pliegos podrán ser retirados de las oficinas del Distrito Sur de Exploración y las Propuestas a las invitaciones deberán ser entregadas en las mismas oficinas hasta el mismo día y hora señalados.

INSTITUCION FINANCIERA DE DESARROLLO

CONVOCATORIA

Se convoca a concurso de méritos para optar el cargo de Secretaria, cumpliendo los siguientes requisitos:

- Título Académico
- Mínimo 3 años de experiencia
- Edad máxima 35 años

Las interesadas deben enviar sus solicitudes a casilla Nº 7953, hasta el día jueves 27 de octubre del año en curso, adjuntando Curriculum Vitae y documentación respaldatoria.

La Paz, octubre de 1988

IDEA

Instituto para el Desarrollo de Empresarios y Administradores

LIDERAZGO Y TOMA DE DECISIONES

Deseamos poner en sus manos las **teorías de liderazgo** y las **técnicas para la toma de decisiones** para que Ud., señor empresario, las aplique de la manera más adecuada en su empresa... y optimice la utilización de los recursos humanos con los que cuenta.

En este sentido, IDEA anuncia el inicio del curso **"LIDERAZGO Y TOMA DE DECISIONES"** que está orientado a la alta Gerencia y mandos medios y a toda persona interesada en desarrollarse como líder.

PLAZAS LIMITADAS

Fecha: Del 24 de octubre al 4 de noviembre
Duración: 20 horas
Horario: de 19:00 a 21:00 Lunes a viernes
Informes e Inscripciones: **IDEA**
AV. CAMACHO 1485
EDIF. LA URBANA PISO 3
TELEFONOS: 323148-363346- 370896

PARA ALMACENES, FRIALES Y EL HOGAR

FILIZOLA

una gama de productos de indiscutible calidad !!

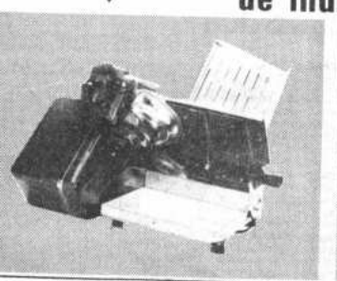

CORTADORA ELECTRICA DE FIAMBRES, QUESOS, ETC.

BALANZA SEMIAUTOMATICA DE TRUCTURA ESTABLE Y ROBUSTA.

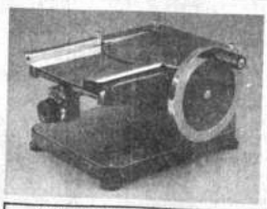

CORTADORA MANUAL DE FIAMBRES

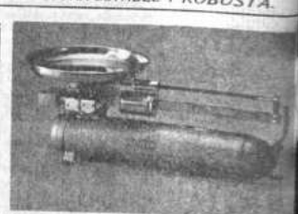

BALANZAS DE GRAN PRECISION Y SUPER SENSIBILIDAD.

CORTADORAS DE CARNES FRIAS

BALANZAS DE PRECISION

DISTRIBUYE:

HANSA Ltda. DEPARTAMENTO MERCADERIAS
YANACOCHA ESQ. MERCADO - LA PAZ

Sucursales: COCHABAMBA ORURO POTOSI SANTA CRUZ SUCRE CAMIRI TARIJA TUPIZA TRIN

Obispado de Tarija gestiona recursos para obras en Chaguaya

TARIJA, 23 (PRESENCIA).- El obispo de esta ciudad monseñor Abel Costas Montaño, a su regreso de la ciudad de La Paz, puso de relieve ante PRESENCIA", el "gran interés demostrado por el señor Presidente de la República para concretar la ayuda del Fondo Social de Emergencia, en las obras de bien común que se propone ejecutar el obispado en Chaguaya.

Chaguaya, a sesenta y cinco kilómetros de esta capital, es una comarca campesina donde se levanta el santuario mariano más grande del sud del país y donde un importante conglomerado humano sufre limitaciones por la falta de trabajo y dificultades para comercializar sus productos.

El obispado, juntamente con Cáritas Diocesanas, ha concluido un detallado estudio para la ejecución de varias obras, entre ellas una posta sanitaria, un núcleo escolar, una casa destinada a los peregrinos, un comedor popular para los niños, mejoramiento del camino Padcaya-Chaguaya, ayuda a los campesinos para los cultivos de la zona y para la comercialización de los productos agropecuarios. También se ha previsto el empedrado de las calles de la localidad y la construcción de viviendas.

Estas obras, de gran significación social, a tiempo de dar solución a los problemas, evitará la creciente emigración campesina hacia la Argentina donde los habitantes de la región se trasladan en busca de sustento y mejores condiciones de vida.

El prelado tarijeño añadió que el Dr. Víctor Paz Estenssoro en "forma muy deferente y amable" dispuso que, de inmediato, los antecedentes fueran enviados al Fondo Social de Emergencia dependiente de la Presidencia de la República estimándose un resultado favorable.

Monseñor Costas dijo que el aporte impetrado serviría como constribución nacional que, al mismo tiempo, se gestiona ayuda económica de CARITAS Internacional, presumiblemente esa ayuda sea recibida de Francia y de los Países Bajos. Concluyó reiterando reconocimiento por el trato deferente que recibió del Primer Mandantario de la Nación.

AASANA encomendó estudio del aeropuerto de Tarija

TARIJA, 23 (PRESENCIA).- La pista de aterrizaje del aeropuerto internacional "Oriel Lea Plaza" de esta ciudad corre el riesgo de desaparecer dentro de un plazo relativamente breve, sino se encaran con urgencia los trabajos de conservación de suelos destinados, además, a detener la creciente erosión circundante.

Ante este inminente peligro que privaría a la capital del departamento de las comunicaciones aéreas, único vínculo eficiente de comunicación con el resto del país, y el exterior, AASANA, con una asignación de 30 mil dólares hecha por el Tesoro General de la Nación, ha encomendado un estudio técnico a la empresa COMSER para solucionar este agudo problema.

El estudio ha sido entregado por el Ministerio de Aeronáutica a la Corporación Regional de Desarrollo. Ante este instrumento ninguna institución sabe qué es lo que puede hacer en vista de que se requieren 700 mil dólares para encarar las obras sugeridas.

El presupuesto de CODETAR para la presente gestión, no contempla partida alguna con destino a este tipo de obras. Los ofrecimientos de AASANA y del Ministerio de Aeronáutica de hacer en este año la asignación de fondos y la ejecución de los trabajos, no han pasado de ser promesas que están lejos de cumplirse y tienden a convertirse en un símbolo más de frustración regional.

Tarija

Club de Leones eligió directiva

TARIJA, 22 (PRESENCIA).- El Club de Leones de Tarija, ha elegido a Milner Arandia Rocha, presidente de esa institución de servicio por el período 1988-1990.

Al dar cuenta de esta elección, el leonismo local ha vocado de relieve la trayectoria del Dr. Arandia Rocha en el seno de la institución y su sensibilidad, antecedentes que hacen esperar al Club una proficua gestión.

NUEVA IGLESIA.- ASCENSION DE GUARAYOS.- La nueva iglesia de Ascensión Guarayos, provincia Nuñlo de Chávez, muestra rasgos inéditos, propios de la cultura guaraya. La foto muestra la puerta principal del templo donde los nativos han tallado pasajes bíblicos. En la parte superior hay una pintura de la plaza, la parte central del pueblo, hecha también por nativos. (Foto - Concepción: PRESENCIA).

Cochabamba

Unidad Sanitaria movilizará a más de 40.000 personas para vacunación

COCHABAMBA, 23 (PRESENCIA).- La Unidad Sanitaria ultima detalles para la campaña de vacunación que se cumplirá el domingo próximo en esta ciudad y la provincia Cercado, tarea que será cumplida por algo más de 40.000 personas que serán movilizadas ese día.

La jornada de inmunización contra la poliomielitis, tétanos, coqueluche, sarampión y difteria comenzará a las 08:00, hora en la que brigadas especialmente conformadas comenzarán con la aplicación de las dosis correspondientes de biológicos.

Se informó que la movilización será aprovechada para distribuir "Mebendazole" entre los menores de nueve años para prevenir y tratar la parasitosis que es una de las patalogías con mayor incidencia, especialmente en el área periférica de la ciudad.

De la misma manera, las brigadas de vacunación aplicarán el toxoide antitetánico entre las mujeres en edad fértil, es decir, entre los 13 y 45 años con el propósito de evitar el tétanos neonatal y de esa forma, lograr mayor cobertura contra este mal.

El director de la Unidad Sanitaria, Alfonso Arzabe, informó que el Departamento de Epidemiología ha concluido ya el trabajo de organización, o sea, zonificación de la ciudad, distribución de grupos de vacunación y otras labores de preparación de la que será la última movilización del año en defensa del niño y la mujer.

Según la autoridad, el objetivo del Ministerio de Previsión Social y Salud Pública y organismos internacionales que cooperan al país, es llegar al año 2.000 con la erradicación de algunas enfermedades que son capaces de prevenir con la aplicación de vacunas.

Este año, dijo, se han realizado tres campañas que han logrado las metas deseadas, sin embargo, en el área rural el trabajo requiere no solamente de mayor dedicación sino también de recursos extraordinarios debido a una serie de factores.

Explicó que, por ejemplo, las poblaciones en el área rural están muy dispersas motivo por el que es necesario desplazarse grandes distancias para poder llegar a los lugares con alguna concentración poblacional, trabajo que exige medios, personal y cuidados especiales con los biológicos.

La última jornada de vacunación en el campo está programada para el mes próximo, sin embargo, debido a las lluvias y otras contingencias de la época se ha realizado ya alguna labor en las principales provincias.

Las tasas de morbimortalidad infantil en el área rural de este departamento son más altas debido a factores socioculturales y económicos "muy difíciles, pero que es necesario superar", se dijo.

Preocupa a Tarija asfaltado del camino Padcaya-La Mamora

TARIJA, 23 (PRESENCIA).- Existe desaliento en esta ciudad porque en la reunión internacional de Fondo Financiero de la Cuenca del Plata (FONPLATA), recientemente realizada en la ciudad de Sucre, no fue tratado el tema del asfaltado del camino Padcaya-La Mamora.

Se considera aquí que esta omisión significará una demora en el financiamiento y, en consecuencia, una postergación más del proyecto en el cual está interesado el presidente de la República, Dr. Víctor Paz Estenssoro, a cuya determinación se debe que se hayan concluido los estudios y se inicie la búsqueda de recursos económicos para comenzar las obras a la mayor brevedad.

Autoridades regionales informaron previamente, de manera oficial, que en la reunión celebrada en la capital de la República, sería tratado este proyecto de gran importancia para el sud del país y de interés para las naciones de la Cuenca del Plata. Pese a esas afirmaciones y seguridades, el objetivo, sorpresivamente, no ha sido alcanzado y sólo queda aquí la esperanza de que, en la próxima reunión del directorio de FONPLATA, el tema sea considerado.

Esta obra forma parte de la carretera Panamericana y permitirá avanzar significativamente en la conexión vial con la República Argentina. El proyecto se encuentra pendiente de ejecución desde 1942 y constituye uno de los mayores anhelos regionales, pese a que hasta ahora sólo ha sido presentado como un símbolo de frustración.

Cochabamba

Alcaldía suspendió la creación de nuevos patentes e impuestos

COCHABAMBA, 23 (PRESENCIA).- La Alcaldía Municipal ha decidido dejar sin efecto la creación de nuevos patentes e impuestos por esta gestión debido a la situación económica difícil por la que pasan el comercio y la industria local.

La decisión fue comunicada al Concejo Municipal durante una sesión especial en la que el alcalde, Humberto Coronel, realizó una exposición de motivos en la que explicó sobre la dificultad de aplicar nuevos gravámenes a cargo del Gobierno Municipal.

Por su parte, la Federación de Comerciantes Minoristas, Gremiales, Artesanos y Ramas Anexas; la Central Obrera Departamental y la Confederación de Gremiales de Bolivia, dieron a conocer un pronunciamiento en el que rechazan definitivamente lo que califican como "doble tributo", es decir, el pago de Licencia de Funcionamiento y la elevación "desmesurada" de alquileres con la aplicación del metro cuadrado.

Según el documento de los comerciantes minoristas, el índice de Precios al Consumidor (IPC) ha variado solamente en el 11,4 por ciento anual, mientras que la elevación que se pretendía imponer sobrepasaba del 300%.

Ante el anuncio oficial en sentido de que no se aplicarán nuevas patentes e impuestos, quedaron sin efecto el estado de emergencia y movilización declarado por la Federación.

Los comerciantes minoristas, gremiales, artesanos y ramas anexas, de la misma manera, convocaron a los transportistas, empresa privada y a todos quienes sean afectados por la doble tributación, a que se agrupen en torno a la Federación y la Central Obrera Departamental "para asumir la defensa solidaria y mencomunada hasta conseguir la anulación total de la doble tributación y la elevación de alquileres por sitios o espacios municipales".

Los comerciantes alegan que la aprobación de una ordenanza tipo de patentes de funcionamiento sin cumplir con las instancias de conciliación de criterios determinados por el Senado Nacional en su Resolución No. 010/88, estaría al margen de la legalidad.

Sostienen que la crisis económica por la que atraviesa el país como consecuencia de la aplicación del Decreto Supremo 21060 "hace que la contracción económica castigue con más fuerza a este sector de trabajadores independientes como son los comerciantes minoristas, artesanos y vivanderos".

"La aplicación del doble tributo municipal y la desmesurada aplicación del cánon del alquileres con la aplicación del metro cuadrado rompe toda tradición y costumbre existente en nuestro país, determina su negación en la aceptación de esta forma disfrazada de exacción económica indirecta en contra de los comerciantes asentados en los mercados de nuestra capital", se afirma en el pronunciamiento.

Teniendo en cuenta todos esos argumentos y sus propios motivos, el Gobierno Municipal decidió no aprobar disposición alguna para la creación de nuevos impuestos y patentes.

En Trinidad

Concluyó curso para líderes de cooperativas

TRINIDAD, 23 (PRESENCIA).- Concluyó aquí un curso para miembros de consejos de vigilancia cooperativa, auspiciado por la Federación Nacional de Cooperativas de Ahorro y Crédito de Bolivia (FENACRE).

Con la entrega de certificados a los 28 participantes, el curso fue clausurado por la directora nacional de FENACRE, Delia Henrich, quien destacó el esfuerzo de los asistentes y su participación para mejorar los sistemas de control en sus respectivas cooperativas.

El curso fue dictado por Carlos Salinas, del departamento de educación y extensión cooperativa de FENACRE, quien subrayó la cooperación de la Confederación de Cooperativas de Alemania Federal (DGRV), que financia el proyecto de este y otros cursos de capacitación en el país.

Los vigilantes cooperativistas se interiorizaron en temas como análisis de caja, conciliación bancaria, elaboración de plan operativo, análisis de actas, y control de ejecución de planes operativos.

Riesgo de paralización de obras en el aeropuerto de Trinidad

TRINIDAD, 23 (PRESENCIA).- Si el Tesoro General de la Nación no aprueba el desembolso de la segunda partida presupuestada, las obras de mejoramiento del aeropuerto "Jorge Henrich" podrían paralizarse el próximo mes, advirtió hoy la administración regional de AASANA.

Su director, Hermes Rodríguez, informó a las principales instituciones locales que el TGN no ha efectuado el pago correspondiente a la empresa contratista, por el avance de obra registrado hasta septiembre, según lo estipula el contrato respectivo.

El proyecto de recapamiento de la pista, reconstrucción de las calles de rodaje, construcción de nueva pista auxiliar y nueva torre de control fue aprobado y comprometido por el gobierno, a través de los recursos del Tesoro General de la Nación, por un monto de casi un millón y medio de dólares.

Rodríguez dijo que los trabajos aún prosiguen regularmente, pero, que las gestiones para lograr el segundo desembolso están estancadas "aunque no abandonadas".

El funcionario pidió a los dirigentes cívicos locales para que inicien gestiones ante el poder ejecutivo, de manera que los trabajos no se paralicen por la falta de recursos.

El director regional de AASANA subrayó la importancia de no admitir la paralización, ante la proximidad de la época lluviosa.

No especificó el porcentaje de avance de obra obtenido hasta hoy por la empresa contratista.

HANSA Ltda.

AL SERVICIO DE LA MEDICINA EN BOLIVIA

APARATOS DE DIAGNOSTICO ALEMANES DE GRAN CALIDAD Y PRECIO COMPETITIVO

PARA LAS DIFERENTES ESPECIALIDADES Y SERVICIOS

Ventas y Demostraciones:

HANSA Ltda. Sección: ELECTROMEDICINA

Siempre a su disposición para consultas, asesoramiento y atención de sus requerimientos de equipo médico y hospitalario.

LA PAZ: Av. Mcal. Santa Cruz Esq. Yanacocha, 2do. Piso Tel: 354445 Int. 245

Sucursales en todo el país

el PESO de CARGA no será superior a la capacidad del vehículo.

CARGA PARA TRINIDAD

Recibimos carga de La Paz a Trinidad a Bs. 0.70 centavos el kilo por esta única vez. El vuelo será el viernes 28 de octubre.

Interesados comunicarse:

En La Paz teléfono 390010
En Trinidad teléfono 20483

OFRECE AL MEJOR POSTOR LOTES DE REPUESTOS FORD Y CHEVROLET

1.- Occidental Boliviana, Inc., ofrece al mejor postor dos lotes de repuestos no usados: uno para camionetas marca Ford y otro para Blazer Chevrolet.
2.- Los repuestos se venden donde están y como están. El comprador deberá sacar los repuestos del almacén dentro de los cinco (5) días hábiles de adjudicada la compra.
3.- Las ofertas deberán hacerse por cada lote completo. Se aceptarán ofertas por los dos lotes juntos, pero no se aceptarán ofertas por repuestos individuales.
4.- Las ofertas deberán ser entregadas en sobre cerrado y lacrado, dirigido a Occidental Boliviana, Inc., atención del Dr. Edgar Sandóval R., administrador de contratos, hasta horas 15:30 del día jueves 3 de noviembre de 1988, en las oficinas ubicadas en el tercer anillo interno-oeste, entre Av. Pirai y carretera a Cochabamba.
5.- Los interesados podrán ver los repuestos el día 26 de octubre de Hs. 08:00 a 12.00, en los almacenes de la empresa, ubicados en el Km 3.1/2 carretera a Cochabamba, teléfono 35144, con el Sr. Alex Straube.
6.- Occidental Boliviana Inc. se reserva el derecho de anular esta subasta, si las ofertas presentadas no son convenientes a sus intereses.

Av 20 de Octubre 2038, Galería Comercial PONCOMIN, Mezzanine Of.4, Tel:366749

Paquetes de Aplicación
Lotus 1-2-3
Word Perfect
dBASE III Plus

Lenguajes
Turbo BASIC
Turbo PASCAL
Turbo PROLOG

Inicio de Clases: 25 de Octubre

COMPUTACION SUPERIOR

KLIMAX LTDA.

LA PAZ: Teléfonos 365886 - 354858
SANTA CRUZ; Teléfono 46170

REPRESENTANTE EXCLUSIVO PARA BOLIVIA DE:

Carrier líder mundial en tecnología de aire acondicionado y calefacción

FELICITA A LA:

COMPAÑIA BOLIVIANA DE INGENIERIA "C.B.I."

POR LA CONCLUSION Y ENTREGA DE LAS OBRAS DEL EDIFICIO DEL "PALACIO DE COMUNICACIONES", Y LE AGRADECE POR HABERLE ENCOMENDADO LA EJECUCION DE LOS TRABAJOS DE:

- Instalación del sistema de ductería.
- Instalación del sistema de bombas de velocidad variable.
- Instalación de calderos.
- Instalación de la sala de máquinas para los sistemas de agua caliente y calefacción.

La Paz, Octubre de 1988

DOMINGO 30 DE OCTUBRE

BOLIVIA SE MOVILIZARA PARA VACUNAR A SUS NIÑOS CONTRA LA POLIO, DIFTERIA, TETANOS, COQUELUCHE Y SARAMPION TODOS A LOS PUESTOS DE VACUNACION

MINISTERIO DE SALUD OPS/OMS UNICEF

Especialista en ecología

Explotación de bosques origina los peligros de inundaciones

(ANF).- *En la mayoría de las zonas boscosas del país, la explotación selectiva y sin planes de reforestación ha causado anegamiento e inundaciones peligrosas, provocando el deterioro de las cuencas hidrográficas, afirmó el representante de Conservación Internacional, Luis Goitia.*

El especialista en temas de protección y conservación de la naturaleza sostuvo que la agricultura itinerante y la explotación forestal desgastan seriamente y a veces, irreversiblemente el equilibrio ecológico de los grandes bosques.

Entre los efectos más dañinos y peligrosos, Goitia considera al desequilibrio de la radiación y consecuentemente, a la variación de los regímenes de temperatura y precipitación.

Entre los daños que provoca la explotación y destrucción de los bosques al ecosistema de los animales, el especialista asegura que muchas especies se encuentran al borde de la extinción, al quedar desequilibrada la cadena biológica.

Goitia afirma que "este desequilibrio ha conseguido aumentar significativamente las poblaciones de ciertos animales dañinos para el hombre, como por ejemplo, la proliferación del ratón de monte".

De la misma forma, las densas vegetaciones, a las orillas de las corrientes de agua, proporciona nutrientes en forma de hojas, frutos y de ese modo ayudan a la existencia de grandes cantidades de peces. La eliminación de esas coberturas perjudican a la ictiofauna.

Recordó que la superficie que ocupan los bosques en Bolivia representa aproximadamente el 51,4 por ciento del territorio boliviano, siendo Santa Cruz, Beni y La Paz, los tres departamentos que mayor cantidad de zonas boscosas concentran.

Goitia dijo que es urgente, tanto para el Ministerio de Asuntos Campesinos y Agropecuarios, como para los organismos conservacionistas, que se adopten medidas inmediatas orientadas a frenar la explotación irracional de esos bosques.

En programas de estabilización económica

COTESU, desde 1986, gastó 45 millones de francos suizos

La organización de Cooperación Técnica del Gobierno Suizo,COTESU, ha financiado desde 1986 hasta la fecha, la cantidad de 45 millones de francos suizos para el programa de estabilización y de ajuste económico y para el sector agropecuario y rural.

El responsable del Programa COTESU Bolivia, Pietro Vaglio, informa que nuevos instrumentos y flujos netos de cooperación macroeconómica fueron concedidos adicional y paralelamente al fortalecimiento cuantitativo del programa de cooperación técnica y financiera, orientado hacia el área agropecuaria y rural.

En lo que respecta al apoyo al programa de estabilización y ajuste económico, COTESU ayuda a la balanza de pagos de Bolivia con una donación de 10 millones de francos para permitir importaciones esenciales, que permitan poner en marcha el aporte productivo del sector privado y del sector público.

Hasta junio de 1988, se han comprometido más de US$ 3 millones; 68.6% para el sector público y 31.4% al sector privado.

Asimismo, cofinancia a través de una filial del Banco Mundial y mediante una donación de 15 millones de francos suizos, al Fondo Social de Emergencia. A fines de junio pasado, decidió confirmar el apoyo al Fondo Social de Emergencia y otorgó una segunda cuota de 15 millones de francos suizos.

Cofinancia en coordinación con otros países y entidades, y mediante una donación de 5 millones de francos suizos, la operación de la recompra parcial de la deuda externa de Bolivia con bancos comerciales. Esa donación ha sido canalizada hacia un fondo fiduciario creado específicamente por el Fondo Monetario Internacional

Desde 1969, esa organización ha apoyado financieramente con 100 millones de francos suizos, sólo al sector agropecuario.

Más de 50 asesores técnicos suizos promovieron y promueven, en estrecha colaboración con sus contrapartes bolivianas, la ejecución de los proyectos específicos.

La priorización del sector rural, según Veglio, se debe a que el sector agropecuario es vital para el desarrollo presente y futuro de Bolivia y es el que contribuye más al Producto Interno Bruto, con alrededor del 20%, en 1987. Proporciona más fuentes de trabajo, un 65%, y el que genera fuentes de ingreso sustanciales.

Los programas agropecuarios que apoya son 23, entre los que destacan:

-Agrobiología Universidad de Cochabamba, AGRUCO, en la provincia Tapacari, realización de 2 cursos talleres sobre Agroecología y apoyo a las cátedras de ecología y agroecología; producción y venta de 100 toneladas de Wajira abono; extensión agroecológica de 110 unidades familiares en 10 grupos organizados

-Asociación Central de Comunidades Productoras de Café, ACCOPCA, en la provincia de Nor Yungas de La Paz, cuyo resultado fue la formación de 20 delegados campesinos; evaluación del programa de mejoramiento de café y el funcionamiento institucional de ACCOPCA.

CIDRE:

Siete años de trabajo por el desarrollo regional

En fecha 14 de septiembre pasado, el Centro de Investigación y Desarrollo Regional (CIDRE), recibió de la Alcaldía Municipal de Cochabamba la distinción de Institución Meritoria.

CIDRE, fundado en 1982 como organización no gubernamental sin fines de lucro, inicialmente fue concebido como un centro de información y documentación para el desarrollo regional. Pronto tuvo que ampliar sus actividades hacia el campo de la investigación y la realización de obras de desarrollo.

Entre las obras que están en plena ejecución, se encuentra la dotación de agua potable a las poblaciones de Capinota e Irpa Irpa, cuyo financiamiento está a cargo del Fondo Social de Emergencia, obra que beneficiará a 5.400 personas y está siendo ejecutada en base al trabajo comunitario de los pobladores.

VIVIENDA POPULAR

Este programa surge de la necesidad de dar respuesta al déficit habitacional existente en la ciudad de Cochabamba, que se vio agudizado a partir de la relocalización de los trabajadores mineros. El programa pretende dotar de vivienda a los sectores populares, mediante la introducción de sistemas constructivos y materiales que abaraten los costos, sin perder la calidad y y estética de la construcción. Se trata de un total de 8 urbanizaciones, las que favorecerán a 204 familias. Tiene el financiamiento del Fondo Social de Emergencia.

DESAYUNO ESCOLAR

Con este programa se propone el mejoramiento de los niveles de nutrición, de la población escolar de la provincia Quillacollo. Se prevé la entrega de desayuno a 9 escuelas básicas, con una población de 4.850 niños. El trabajo está organizado por el Sindicato de Maestros Urbanos de Quillacollo y el financiamiento proviene del Fondo Social de Emergencia.

PROYECTO DE RIEGO LAKA LAKA

Está ubicado en Tarata, capital de la provincia Esteban Arze. Beneficiará a unas 450 a 600 familias de Tarata, Mamanaca y Arbieto, pero también a 4.500 pobladores urbanos de la capital provincial.

El sistema de riego de Laka Laka consiste en una presa de 27 metros de altura, de hormigón en masa, que embalsará un volumen de 2,8 millones de m3 de agua y tendrá un espejo de 104 mil m2. El canal de riegos tiene una longitud de 8.000 metros.

PROYECTO DE AGUA POTABLE EN ZONAS MARGINALES

Fue entregado al Concejo Municipal para que gestione su ejecución. Supone el aprovechamiento de las aguas de la Angostura y beneficiará a una población de 24.500 personas, en las zonas de Santa Vera Cruz, Valle Hermoso Norte y Sud, Tamborada y otras.

PROGRAMA DE EMPRESAS MINERAS

El programa está orientado a la generación de nuevas formas organizativas de producción. Los proyectos que componen el programa son: constitución de un equipo permanente de prospección minera; dos proyectos de explotación aurífera y otro de explotación de minerales de plata y oro.

El programa consiste en reagrupar a obreros despedidos de COMIBOL, en torno a actividades mineras, proyectando esta acción junto a campesinos de las zonas de explotación, para desarrollar un aparato productivo que esté en manos de los propios trabajadores.

Legislativo y partidos

Se ha creado conciencia sobre la necesidad de reformar la Constitución Política del Estado, a fin de actualizarla y ponerla a tono con las "grandes conquistas políticas y sociales" logradas desde 1952. La Constitución deben contener simplemente principios normativos y no ser, como ocurre en algunos de sus capítulos, especie de ley reglamentaria. Algunas constituciones sólo contienen unos 20 ó 25 artículos, cada uno de los cuales está debidamente reglamentado, que no se prestan a interpretaciones caprichosas, porque son precisos.

Se impone pues la necesidad de reformar la Constitución y en ello se hallan empeñados algunos legisladores y políticos, pero las reformas que proponen no son fundamentales para la vida de la nación. Más son de forma que de fondo. Ahora que el tema está de actualidad y que, al parecer, realmente hay propósito de estudiar nuevas normas constitucionales, debe empezarse por dar una nueva estructura organizativa al Poder Legislativo.

Ese poder, por la inconducta en que han incurrido sus miembros, como el escándalo de los "narcovideos", sobre el que no se ha vuelto a hablar, el insolente y desproporcionado aumento de dietas, la no devolución de dentes de los "salarios vos" y la despreocupación prensiva indiferencia de los nombrados "honorables" buscar soluciones al hambre seria del pueblo, ese poder mos, ha caído en el peor descréditos. Los pueblos han elegido a sus represe sino de manera indirecta, ha rado su confianza a quienes representarlos. Y frente a esa gonzosa situación, ningún dor ha renunciado por asco pio o por un resto de dignidad.

Corresponde, pues, que nueva Constitución norme nueva estructura legislativa menzando por las formas de ción. Cada pueblo deberá cer a las personas que debe presentarlos y estar conve de ser dignos de ocupar una ca parlamentaria. Por otra para cortar de raíz el juego de reses en el Parlamento y los sos de los legisladores para nerse, frente a la crisis eco ca del país, dietas cuyos m son desproporcionados, deb ser los propios partidos los cancelen esas dietas a sus tantes en función de legislad Vale la pena analizar esta ini va. (JVM)

Se reunirán en La Paz representantes del CLAD

Representantes de diez y ocho países de Latinoamérica y el Caribe, pertenecientes a la Conferencia Latinoamericana de Administración y Desarrollo (CLAD), se reunirán en La Paz a partir del 26, para deliberar sobre los problemas de la administración pública latinoamericana y las pautas correspondientes para la modernización de los estados.

Dentro del programa establecido, figura la lectura de relación de acuerdos de la Comisión de Evaluación y Programación, que se reunió en agosto pasado en Caracas.

Se dará a conocer, además, el informe de las actividades y se pondrá en consideración el programa de cooperación horizontal para la gestión 1989.

El representante titular del gobierno de Bolivia ante esa organización, Freddy Heinrich, indicó que la elección de nuestro país como sede de esta reunión, se debe a la labor fructífera que se ejecutó en el país, respecto a la organización de la Red Latinoamericana de Información y Documentación en Administración Pública.

En el encuentro se elegirá al presidente y vicepresidente del Consejo Directivo del CLAD, para las próximas gestiones.

La presente reunión es el XVIII encuentro y es considerada como muy importante, por todos los aspectos de cooperación que se podrían obtener para nuestro país, en materia de administración pública y reforma del Estado.

Para definir los aspectos finales del encuentro, se encuentran en La Paz la secretaria general del CLAD, Ana Matilde Brower, y el experto de ese organismo internacional, David Edelman.

Se realizará XXI Congreso ordinario de ganaderos

Según nota entregada a PRESENCIA, en la población de Rurrenabaque, provincia Ballivián del departamento del Beni, se realizará del 28 al 31 del presente mes el XXI Congreso Ordinario de Ganaderos, pertenecientes a la Federación de Ganaderos del Beni y Pando.

Dentro del programa de actividades, se destaca la serie de conferencias sobre las "Experiencias del Sector Ganadero". Entre los expositores se indican al Ing. Bernardo Bauer, Dr. Carmelo Aponte y Dr. Luis Alberto Vaca, ambos catedráticos de la Universidad Técnica del Beni (UTB). El Dr. Udo Theilen, asesor de la Cooperación Técnica Alemana, dictará el tema: Proyecto Biogás y Energías renovables alternativas para la Agricultura y Ganadería.

En el transcurso de la reunión, se celebrará el IX Congreso Extraordinario, que tendrá como objetivo la revisión y modificación de estatutos.

Asimismo, se elegirá el día 31 al nuevo directorio, que regirá los destinos de la Federación de Ganaderos de Beni y Pando. El actual está presidido por el Dr. Walter Guiteras, colaborado por el Dr. Miguel Melgar y el Dr. Fernando Iriarte. El cargo de secretario General lo desempeña el Dr. Raúl Ferrier.

Al congreso asistirán autoridades del Ministerio de Asuntos campesinos y Agropecuarios (MACA) y de la Corporación de Desarrollo de La Paz (CORDEPAZ).

VOA instalará en Bolivia central latinoamericana de crónicas de radio

Por Adalid Cabrera Lemuz

La "Voz de América" (VOA) instalará hasta fines de año en Bolivia una moderna central latinoamericana de difusión de crónicas de radio, con el propósito de prestar un servicio más amplio a las radioemisoras locales de países vecinos, informó a PRESENCIA el Jefe de la División de ese medio de comunicación para las repúblicas americanas, Richard Araujo.

La decisión forma parte del nuevo enfoque que la VOA ha decidido imprimir a su programación, desde principios de octubre.

De esa manera, Bolivia se sumará a Venezuela, Colombia, Argentina, Brasil, Costa Rica y México, donde existen centrales de transmisión de crónicas de radio para Latinoamérica.

Araujo explicó que existe el propósito de ingresar con fuerza a la captación de la audiencia de onda media con la producción de programas especiales de entretenimiento y música para las emisoras de frecuencia modulada, además de difundir tres veces al día crónicas de radio.

Dijo que ese servicio para las emisoras latinoamericanas es gratuito y éstas sólo tendrán que llamar a la central de la VOA en La Paz, Caracas, Bogotá, Buenos Aires, San José y México D.F. para recibir las crónicas mencionadas.

Subrayó que otro de los programas que ese medio informativo norteamericano pondrá en marcha este año, es la producción de programas musicales de alta calidad que serán distribuídos en Sudamérica.

Este medio de comunicación norteamericano, que en febrero próximo cumplirá 47 años, ingresó a Latinoamérica hace 27 años con una programación difundida en onda corta, cuenta en la actualidad con 3.000 empleados, entre administrativos, periodistas y corresponsales en Washington y en todo el mundo.

La VOA difunde sus noticias en 46 idiomas en base al lema de "La Verdad" y con distintos enfoques, según manifestó Richard Araujo, que es uno de sus principales ejecutivos para el área latinoamericana.

Manifestó que los corresponsales de la VOA trabajan en forma independiente con el envío de crónicas de radio a la central de Washington, cuando en sus países se producen hechos de importabncia que, posteriormente, forman parte del bloque de noticias que ese medio de comunicación difunde al mundo por la onda corta.

Araujo puntualizó que, contrariamente a lo que se piensa en algunos círculos políticos latinoamericanos, la VOA no es el portavoz del gobierno norteamericano, ya que recibe financiamiento del Congreso de los Estados Unidos.

Dijo que por ello difunde información política de diversas corrientes políticas en su país y no censura informes que sean contrarios a la Casa Blanca en el marco de una democracia.

Recalcó que el gobierno de los Estados Unidos sólo difunde su posición a sur.

través de ese medio in mativo en los editori que aclaran que se de la opinión del Ejecutivo.

Resaltó que la establecido comu los últimos me ciudadanos de la de Repúblicas So Soviéticas (URS han llamado a su dios en Washing teléfono para s conversaciones p periodistas o co nalidades invitadas emisora.

Expresó que es múnicaciones ha posibles medias operadora en la U destacó que no s interrupciones de na índole.

Araujo informó a SENCIA que su vi Bolivia forma pa una gira que inició nezuela y que con en Chile y Argentin

La instalación moderna central L mericana de tran de crónicas de r Bolivia por parte VOA, hará que el p retransmita no emisoras locales no cuentan con es de países vecin Uruguay y otros d

Liceo Técnico "Nuestra Señora de La Paz"

Estudiantes piden al gobierno concluir obras de su colegio

El plantel docente y alumnado del liceo técnico "Nuestra Señora de La Paz" solicitan a las autoridades de los ministerios de Educación y Finanzas, autorizar los desembolsos necesarios para la conclusión de su establecimiento de educación, cuyas obras se encuentra paralizadas desde hace varios meses y obligan a las alumnas a estudiar en otro colegio.

El establecimiento está ubicado en la plaza Riobaho, en la zona norte de la ciudad, y cuenta con un plantel docente de 20 profesores y 360 alumnas, que son perjudicadas por el Consejo Nacional de Edificaciones Escolares(CONES) que no cuenta con los recursos necesarios para continuar las obras.

Según informe de los profesores, frente a la inviabilidad de continuar con las obras bajo la tutela de CONES, el proyecto fue traspasado al Fondo Social de Emergencia, entidad que habría devuelto el expediente a CONES por la falta de un informe.

Mientras tanto, debido a estos prolongados trámites burocráticos, la población estudiantil debe pasar clases en horarios que se prolongan hasta las pasadas las ocho de la noche.

El liceo técnico que fue fundado el 20 de octubre de 1946, está destinado a la formación de señoritas que obtienen después de 4 años el título de bachiller en humanidades y técnicas medias que posibilita su pase a niveles superiores de educación, así como buscar el sustento en la industria.

Varias de las alumnas señalaron que la significación social y económica de este establecimiento educativo, es de gran importancia pues incide en la población estudiantil proveniente de familias trabajadoras fabriles.

Indicaron que junto con sus profesores, tuvieron que realizar peregrinaciones a CONES, Fondo Social de Emergencia y los ministerios respectivos, para solicitar la continuación de las obras; sin embargo, pese a todos los pedidos aún siguen las trabas burocráticas que paralizaron las obras con el consiguiente deterioro de las mismas.

Según diputado

"El 50% de la demanda escolar la cubre la educación privada"

- Posible interpelación al ministro de Educación

La actual crisis que vive el país, provoca que el 50% de la demanda escolar la cubra la educación privada a través de la creación de nuevos centros que tienen características empresariales. Hasta 1985 cubría sólo el 18%, dijo a PRESENCIA el diputado del Frente de Izquierda Revolucionaria, Eusebio Gironda.

Desde 1985, la educación fiscal ha sufrido un profundo desceuso, más del que ya sufrió en los últimos años; la política impulsada desde el Ministerio de Educación de desprestigio al magisterio nacional, acentuó la crítica situación de la educación fiscal.

Gironda añadió que cerca de 300 colegios privados se han creado en los dos últimos años y este número tiende a elevarse.

Frente a esta crisis de la educación, es necesario impulsar la reforma educativa en base al libro "rosado" y al proyecto popular de la Central Obrera Boliviana. Se debe impulsar una reforma profunda que cuente con la aprobación de los diferentes sectores de la población.

Se debe conformar una comisión interinstitucional con representantes del gobierno, del magisterio, la iglesia, Central Obrera Boliviana y padres de familia para sentar las bases de la reforma educativa; porque la situación del magisterio no sólo se refiere al incremento de sueldos o a la clausura del año escolar, es necesario encarar en forma global este problema, dijo enfáticamente Gironda.

INFORME DEL MINISTRO

El Ministro de Educación, dijo el diputado, debe continuar su informe oral ante la Cámara Baja para esclarecer la situación de la educación nacional.

"Debo señalar que el informe presentado hasta el momento, no satisface a quienes hemos lo hemos pedido; porque el ministro no respondió a la interrogante de si existe una política salarial en el sector, que supone una solución seria al problema económico del magisterio".

Hoy el ministro de educación continuará su informe oral y si no responde adecuadamente a los cuestionamientos que se le haga, plantearé la interpelación, concluyó Gironda.

INIDEM organiza cur de desarrollo urban

El Instituto de Investigación y Desarrollo M cipal, INIDEM, con el auspicio de la Alcaldía M cipal de La Paz y la Facultad de Arquitectura Universidad Mayor de San Andrés, organ Curso de Desarrollo Urbano y Gestión Muni que se realizará en La Paz, del 31 de octubre noviembre.

El objetivo es contribuir a la solución de p mas urbanos prioritarios, mediante el perfecc miento de técnicos y profesionales, que teng terés en el desarrollo local.

Asimismo, se pretende efectuar la revisión llada de las alternativas de intervención en la blemática urbana, desde una perspectiva que gre instrumentos técnicos, financieros y jur administrativos.

El contenido del curso tratará, en la parte ral, el desarrollo urbano y gestión municipal. segunda parte, denominada especial, se ab rán el planeamiento urbano, servicios y g mas y sus alternativas de solución.

El curso está dirigido a funcionarios y téc docentes universitarios, egresados y profesi interesados en el área objeto del curso. Es que pueden participar arquitectos, ingenieros ciólogos, abogados, administradores y otros mas afines.

Se desarrollará en la facultad de Arquite edificio Arq. Lisimaco Gutiérrez, tendrá una ción de 54 horas académicas y el horario se 17 a 19:30 horas. Su costo es de Bs 60 y se ganán certificados de aprobación.

El Instituto de Investigación y Desarrollo M cipal es una organización no gubernamental d ciente creación, cuyo objetivo es promover a dades de investigación, asesoría, asistencia téc y capacitación, en materia de desarrollo mu pal, comunal y regional.

on los auspicios del Ministerio de Salud

Comienza hoy un seminario sobre la seguridad social

Con los auspicios del inisterio de Previsión ocial y Salud Pública, el entro Interamericano de tudios y el Instituto oliviano de Seguridad ocial inaugura hoy, en el anco Central de Bolivia, Curso Internacional so- re "Planeación financie- en las instituciones de guridad social".

El curso busca estudiar s problemas detectados s el quehacer de las fi- anzas institucionales, mo el caso del presu- uesto de ingresos y gas- s, y analizar aquéllos ya solución puede ser ecutida y analizada en futuro próximo.

"Se buscará considerar ternativas y actualizar nocimientos, para ade- arlos al proceso de la námica económica y so- al, y analizar el papel que ha tenido en las últimas fechas la administración financiera dentro de las instituciones de seguridad social", señala un documento del Instituto Boliviano de Seguridad Social e indica que el objetivo del curso es el control y aprovechamiento de los recursos disponibles para la buena marcha de las instituciones, que se ven afectadas por serios problemas, debido a la escasez y a la falta de manejo adecuado de los recursos.

En el curso también se analizarán las técnicas actuales de la planeación financiera y su aplicación.

En las exposiciones se explicarán los conceptos básicos de la teoría general de la administración financiera, se desarrollarán modelos económicos y financieros con representación gráfica y matemática fundamentados en la teoría de sistemas, se definirá la planeación estratégica, se analizarán las técnicas de presupuestación que pueden ser utilizadas en el sector público y se elaborará un documento de conclusiones acerca de la aplicación de la planeación financiera en las instituciones públicas.

Los participantes deberán ser licenciados en áreas afines al temario del curso u ocupar un cargo dentro de las áreas técnicas financieras de su organización. Deberán disponer de tiempo completo y tener información estadística de la organización donde prestan servicios.

El MNR propone aplazar por 30 días las elecciones generales

(ANF).- El gobernante Movimiento Nacionalista Revolucionario planteó a la bipartidaria aplazar por 30 días, la fecha de las elecciones generales, previstas para el siete de mayo de 1989.

La propuesta presentada por el MNR durante la última reunión de la bipartidaria, será estudiada por los dirigentes de Acción Democrática Nacionalista (ADN), quienes en principio se abstuvieron de opinar.

El MNR argumentó que los plazos establecidos por la Corte Nacional Electoral, "no son los más convenientes" y en cambio "resultan muy apretados" para una óptima organización de los comicios.

Otra argumentación presentada por el MNR es que, como nunca antes, el plazo entre las elecciones generales (siete de mayo) y la posesión del presidente electo (seis de agosto) "es enormemente grande".

El MNR dijo que preferiría que los comicios generales se realicen el próximo cuatro de junio y de este modo sólo quedarían dos meses de espera entre el día de las elecciones y la posesión del presidente de la nación.

Dirigentes de ADN, que pidieron reserva, anunciaron que analizarán con detenimiento el planteamiento del partido de gobierno y reiteraron que tanto el MNR como ADN "tienen el propósito de llevar adelante las elecciones generales".

La Corte Electoral tiene autonomía para aplazar la fecha de las elecciones generales, si es que existen las razones suficientes para asumir dicha decisión o atendiendo la petición de los partidos políticos. Un diferimiento en la fecha de las elecciones modificaría también los plazos para la inscripción de los partidos políticos que participarán en las elecciones, que debería comenzar el siete de noviembre.

Círculos políticos dijeron que aplazar las elecciones facilitaría las gestiones que emprendieron ADN, el MNR y el MIR para elegir a sus candidatos a la vicepresidencia, que por el momento se mantienen en misterio.

Varios posibles acompañantes de fórmula de Hugo Banzer, Gonzalo Sánchez y Jaime Paz, que ocupan funciones públicas, deberían renunciar a su cargo el próximo siete de noviembre, si es que los comicios se llevaban a cabo el primer domingo de mayo.

Hoy lunes

Se entregará el nuevo edificio del Ministerio de Transportes

Después de aproximadamente 15 años de construcción, se efectuará hoy la entrega oficial del Centro de Comunicaciones La Paz o Ministerio de Transportes y Comunicaciones; está ubicado en la esquina conformada por la calle Oruro y Av. Mariscal Santa Cruz.

El pasado fin de semana, los ingenieros encargados de la supervisión del proyecto, verificaron los últimos detalles ornamentales de la obra, como ser jardineras, limpieza de vidrios, pisos, etc.

De acuerdo con el informe obtenido por PRESENCIA, a partir de la recepción del edificio (entregado por la empresa CBI-Provato), según el contrato, se deberán esperar 90 días para probar la eficacia de los sistemas de agua, luz, calefacción, aire acondicionado, ascensores y otros.

Se dijo que el traslado de las diversas reparticiones dependientes del Ministerio de Transportes (Dirección General de Telecomunicaciones, Correos, Dirección de Telecomunicaciones Rurales, INSTEL, FONATEL, etc.) no podrá realizarse, hasta contar con las "mampparas" o divisiones que, de acuerdo con las instrucciones del titular de esa cartera, deben ser iguales en todo el dificio.

Luego, cada institución deberá adecuar su mobiliario y proceder al traslado, que posiblemente no se efectuará antes de fin de año.

Recordemos que la construcción del centro se inició en 1973. Después de varios años de interrupción y retorno a los trabajos, debido a la situación política y económica del país, finalmente se inaugurará el dificio, que consta de 20 pisos y una plaza-terraza helipuerto.

Aún no se conocen cifras oficiales respecto a la inversión en el proyecto, pero de acuerdo con un informe sobre los gastos efectuados entre 1973 y 1982, sólo la adquisición del terreno, estudio de consultoría, demoliciones y obra gruesa, ellos ya ascendían a 6.406.000 dólares. En un cálculo preliminar, se planeó invertir en toda la obra $US 16.456.235.

Pérez de Cuéllar, en el Día de Naciones Unidas

"Ideales de paz y justicia están arraigados en todos los corazones"

"Los conflictos regionales, la carrera de armamentos, las violaciones de los derechos humanos, la pobreza que impera, e incluso se agrava en grandes regiones del mundo, la agitación social y los conflictos violentos de diversas sociedades y el deterioro del medio ambiente, son cuestiones que nos recuerdan los elementos de riesgo, inestabilidad y sufrimiento humano evitable que contiene la actual situación mundial".

Esa declaración esta contenida en el mensaje del secretario general de las Naciones Unidas, Javier Pérez de Cuéllar, en ocasión del Día de las Naciones Unidas que se celebra hoy.

A continuación transcribimos el discurso completo:

"Al celebrarse este año el Día de las Naciones Unidas son muchos los indicios de cambio de rumbo en los asuntos mundiales, tras años en que la cooperación multilateral declinó, la Organización ha comenzado a recuperar su legítima posición en la vida internacional.

Todos los defensores de las Naciones Unidas se han sentido sumamente alentados al notar que muchos de los enfrentamientos y conflictos están dando paso al diálogo. Su convicción de que la Organización es indespensable ha resultado plenamente justificada. Los esfuerzos multilaterales en pro de la paz y de otras actividades de la organización, implica un homenaje al espíritu de devoción y lealtad de los funcionarios y el heroísmo de los cascos azules soldados de la paz.

Somos conscientes, sin embargo, de que ninguno de los avances recientes podrían haber ocurrido si las partes interesadas no hubieran cooperado con empeño en la búsqueda de soluciones pacíficas. Al aplaudir los logros del proceso multilateral, por consiguiente, no cedemos a la autocomplacencia. Nos congratulamos de la voluntad creciente de lograr la paz. Nosotros somos simplemente los servidores de esa voluntad.

Las Naciones Unidas proporcionan el instrumento para transformar el impulso de paz en acuerdos concretos. Ayudan a mostrar el camino de una paz con honor y una avenencia sin capitulación. De ese modo facilitan a los gobiernos la iniciación de negociaciones cuando siguiendo ese camino los gobiernos logran solucionar sus controversias. El triunfo es tanto suyo como de las Naciones Unidas. No podemos dormirnos en nuestros laureles. Es muy importante fortalecer las tendencias positivas que han surguido recientemente y aplicarlas a otras cuestiones -algunas de ellas de primordial importancia- que aún siguen sin resolverse.

El momento actual requiere de todos los Estados Miembros una firme decisión de mantener el impulso de paz, consolidar las recientes mejoras en las relaciones internacionales y ampliar las áreas de acuerdo sobre cuestiones de interés común. No debe permitirse que el ambiente de conciliación resulte transitorio.

Los acontecimientos de los últimos años han mostrado una vez más -si ello era necesario- que las guerras no acarrean victorias duraderas, que los enfrentamientos no resuelven problema alguno y que las cuestiones contenciosas de mayor gravedad no se desvanecen. Si esas lecciones están arraigando y si los riesgos de un abandono del multilateralismo han recordado a los gobiernos la necesidad de valerse de las Naciones Unidas, entonces la Organización deberá su renacimiento al mismo tipo de convicción que la hizo nacer.

La creación de las Naciones Unidas hace más de cuatro decenios despertó esperanzas que resultaron exageradas y llevaron a la desilusión. Su renovación debe encararse. Por lo tanto, con una mentalidad más realista debemos seguir siendo conscientes de las múltiples dificultades que aún enfentamos. Las posibilidades de la Organización sólo pueden aprovecharse plenamente si los gobiernos actúan con el convencimiento de que los intereses de la comunidad internacional no son menos vitales que los genuinos interes nacionales ni se oponen a ellos.

Los conflictos regionales, la carrera de armamentos, las violaciones de los derechos humanos, la pobreza que impera e incluso se agrava en grandes regiones del mundo, la agitación social y los conflictos violentos de diversas sociedades y el deterioro del medio ambiente, son cuestiones que nos recuerdan vivamente los elementos de riesgo, inestabilidad y sufrimiento humano evitable que contiene la actual situación mundial. Se requiere una gran variedad de acciones y políticas antes de que podamos afirmar que las relaciones internacionales han tomado definitivamente el rumbo que dicta la evolución de la sociedad humana. Este año celebramos el cuadragésimo aniversario de la proclamación de la Declaración Universal de los Derechos Humanos. El reto de hacer realidad viviente sus disposiciones es hoy más apremiante que nunca.

Nuestra tarea no conoce fin. Nos fortalece que se comprenda su necesidad y fecundidad, pero debemos seguir inspirándonos en los ideales que la Carta expresa tan luminosamente. Esos ideales no son elucubraciones intelectuales de visionarios, están arraigados en los corazones de hombres y mujeres de todo el mundo".

Fomento Cooperativo programó cursos para dirigentes del agro

Para buscar la formación integral del campesino, el Departamento de Fomento Cooperativo, dependiente de la Conferencia Episcopal de Bolivia, programó una serie de cursos para dirigentes cooperativistas.

Según esa entidad: "El cooperativismo agropecuario auténtico es una alternativa para hacer frente a las grandes empresas agrícolas, que por su constitución económica tratan de 'proletarizar' a los pequeños productores campesinos, que constituyen la mayoría de nuestra población. El sistema cooperativo tiene como filosofía social, la solidaridad, para lograr el desarrollo integral, mediante el esfuerzo propio y la ayuda en común y propender a la integración racional y voluntaria, para combatir el minifundio, que afecta a su bienestar al que tiene todo derecho, como persona humana".

El Departamento de Fomento Cooperativo, que dirige el padre Julio Tumiri, informó que los cursos se realizarán en coordinación con el Fondo Social de Emergencia y se concederá becas a quienes reúnan las condiciones requeridas.

Los interesados pueden recabar mayores informaciones y solicitar su inscripción en la secretaria permanente de esa repartición, Yanacocha 545, casilla 20990, teléfono 376574, de la ciudad de La Paz.

El INE realizará encuestas sobre población y vivienda

El Instituto Nacional de Estadísticas realizará en las próximas semanas una encuesta respecto al problema de población y vivienda, en poblaciones de más de 100 mil habitantes.

Con ello se podrá disponer de información estadística para el estudio del déficit habitacional, aspectos demográficos, educación, salud y comunicación social.

Los encuestadores formularán preguntas relativas a los habitantes, vivienda, disponibilidad de servicios básicos en las viviendas, educación, salud y acceso a los medios de comunicación.

Hasta ahora, se ha hecho un recuento de personas en los hogares, sin tomar en cuenta los hogares colectivos como cuarteles, hospitales, conventos, cárceles y otros.

Los primeros resultados provisionales de este recuento, han dado alrededor de 300.000 habitantes en El Alto; 160 mil habitantes en la ciudad de Oruro y 6.300 en Cobija.

Esos resultados provisionales serán ajustados en las próximas semanas, ya que existen omisiones ocasionadas por los informantes menores de 5 años.

En lo que se refiere a los resultados provisionales de las ciudades de Cochabamba, La Paz, Santa Cruz y Trinidad, actualmente son procesados y sus resultados serán conocidos en las próximas semanas.

El empadronamiento en las ciudades de Potosí, Tarija y Sucre, se realizará también en las próximas semanas.

El INE emitirá en el futuro un boletin demográfico para hacer conocer datos estadísticos referentes a la temática poblacional.

CNS inauguró nuevo hospital obrero en la localidad de Uyuni

El presidente de la Caja Nacional de Salud, Fernando Mendoza Arzabe, inauguró recientemente, en la localidad de Uyuni, un nuevo hospital obrero, con capacidad para 40 camas, que prestará servicio a aproximadamente a 16.000 asegurados y beneficiarios.

En el acto de entrega estuvieron presentes el alcalde de Uyuni, Dr. Mario Salinas Jaldin; el comandante del Batallón Cuarto de Infantería, Cnl. Franz Bustamante; el jefe del Distrito Policial de Frontera, Cap. Juan Carlos Gonzales; autoridades de salud y pueblo en general.

El secretario Ejecutivo de FENSEGURAL, Victor Vaca, en representación de los trabajadores, agradeció a las autoridades de la CNS el haber hecho realidad un anhelo del pueblo de Uyuni.

El secretario General de la Asociación de Extrabajadores Rentistas de Uyuni, Cirilo Calle, dijo que el hospital llena de orgullo al pueblo uyunense, ya que se hace realidad después de varios años de gestiones y huelgas.

El presidente de la CNS indicó que los agradecimientos y reconocimientos corresponden al primer mandatario de la nación, Dr. Victor Paz Estenssoro, quien se esforzó para que este nosocomio se haga realidad a la brevedad posible.

Agregó que hace falta trabajar por el desarrollo del país, a fin de mejorar los servicios y sistemas de la Caja Nacional de Salud y añadió que el ministro de Previsión Social y Salud Pública, Joaquín Arce, tiene el propósito de realizar una serie de campañas de salud en la localidad de Uyuni y otras regiones del país.

HOSPITAL

El hospital de Uyuni cuenta con consultorios internos y externos, farmacia, quirófano, Rayos X, ginecología, pediatría, laboratorio, odontología, traumatología y otras especialidades médicas.

En la parte administrativa tiene varias oficinas, lavandería, cocina, sala de conferencias para los asegurados y otras dependencias.

COMIBOL y dirigentes mineros hoy inician nueva ronda de negociación

Con el propósito de reiniciar una nueva ronda de negociaciones para solucionar problemas pendientes que tienen los trabajadores mineros, hoy se reunirán los ejecutivos de la Corporación Minera de Bolivia y los dirigentes de la Federación de Mineros.

La información fue proporcionada por el director laboral de COMIBOL, Noel Vásquez, quien explicó que es deseo de las autoridades de la COMIBOL ingresar en un franco dialogo para lograr la solución de los problemas que están pendiente de solución.

El presidente del directorio de COMIBOL, Ing. Arnoldo Rivero, en declaraciones recientes manifestó su predisposición para llevar adelante una ronda de negociación para llegar a acuerdos que beneficien a la empresa y a los trabajadores.

Entretanto, el director laboral Noel Vásquez aclaró que es necesario que los dirigentes mineros, antes de iniciar las negociaciones, deberán conocer sobre la realidad de la empresa, para evitar que se adopten acciones de intransigencia que sólo interfieren la solución de los problemas.

CENTRO MINERO BOLIVAR

El Centro Minero de Bolivar, durante el presente quinquenio, podrá generar 17,5 millones de dólares de utilidades, según se establece en el plan de reactivación de dicho centro productor.

En dicho centro se desarrollarán 1.799.379 toneladas de reservas para 1990, con leyes de 3,94 en plata, 1,20 en plomo y 14,23 en zinc.

De acuerdo con el plan, se pretende tratar 750 toneladas de concentrados por día, lo que permitirá trabajar en condiciones rentables.

Actualmente se ejecuta una intensa operación de exploración y evaluación geológica, en base a perforaciones a profundidad con diamantina y recortes para cualificar y cuantificar las reservas mineralógicas.

En la planta de tratamiento polimetalúrgico, que fue instalada con el apoyo de la Agencia Internacional de Cooperación del Japón (JICA), se ejecutan pruebas, reparaciones, cambios de equipos, repuestos y materiales obsoletos. La planta actualmente se encuentra en condiciones normales de operación.

De cumplirse el plan quinquenal de acuerdo con lo programado, los beneficios permitirán mejorar la situación de los trabajadores mineros de ese distrito y particularmente consolidar la economía de la minería nacionalizada.

Padres Vicentinos de Colombia prevén nuevo plan de cooperación

La Comisión de Seminarios y Clero de la Conferencia Episcopal de Bolivia y la Congregación de Padres Vicentinos de Colombia, concretarán a fines de octubre próximo un acuerdo de cooperación con miras al fortalecimiento de las actividades del seminario nacional, se informó oficialmente.

Con ese motivo, se anunció la llegada a La Paz del Padre Provincial de esa congregación, con objeto de lograr la renovación del acuerdo que fenece a fines del presente año, dijo el Obispo de Potosi, Mons. Edmundo Abastoflor, tras señalar que los "contactos preliminares permitieron abrir las bases del futuro entendimiento".

Durante su permanencia en Colombia, el Obispo de Potosi sostuvo conversaciones con miembros de la Secretaria General de la Conferencia Episcopal de Latino América (CELAM), en su condición de delegado de la Conferencia Episcopal de Bolivia, para estrechar los vínculos con el Consejo Episcopal Latinoamericano.

Añadió: "La misión que he cumplido ha sido recabar información detallada y especifica sobre diferentes programas que desarrolla CELAM, en beneficio de un programa de cooperación de la Conferencia Episcopal de Bolivia y las comisiones episcopales respectivas".

Para Mons. Abastoflor, son muchos los lazos de unión entre las comisiones nuestras y las del CELAM, precisamente, porque se tiene un objetivo común a nivel continental, en el campo de estudios, de reflexión de encuentros, de profundización sobre aspectos pastorales, litúrgicos y teológicos, añadió.

"El Consejo Episcopal Latinoamericano nos presta beneficios invalorables", dijo al señalar que es mucho más fácil encontrar expertos, programar reuniones y estudios sobre diferentes aspectos que interesan a la vida de la iglesia en Bolivia".

En población nacional

OMS atenderá problemas de falta de yodo y vitamina A

El representante de la Organización Mundial de la Salud en Bolivia, Juan Manuel Sotelo, afirmó que esa organización atenderá dos problemas de carencia en la población boliviana, la falta de yodo y vitamina A.

Una deficiencia de esta vitamina produce alteraciones oculares y, según las investigaciones de dos expertos en nutrición de la OMS, en Bolivia los niveles de carencia son muy altos.

Según el análisis que presenten los dos expertos, se podrá conseguir una nueva cooperación de esa organización mundial.

Está comprobado que la falta de yodo afecta al rendimiento intelectual y productivo, así como también produce el bocio.

La OMS considera también la posibilidad de un financiamiento para la ejecución de otro proyecto, sobre la problemática del magiaro, dengue y fiebre amarilla en el país.

El proyecto contempla fortalecer la lucha contra estas enfermedades, que afectan sobre todo las zonas bajas del territorio nacional.

Emergencia en población beniana de Reyes por falta de agua

La población beniana de Reyes, capital de la provincia Ballivián, se encuentra en estado de emergencia, porque no tiene agua, explicó el vicepresidente del Comité Cívico, Prof. Luis Cortez.

Para solucionar este problema, que data de muchos años y que se agravó por la última sequía, CORPAGUAS perforó tres pozos, que se concluyeron el pasado mes de agosto. Sin embargo, no pueden ser utilizados porque no se ha concluído con la dotación de equipo de bombeo, indispensable para que el agua llegue a la superficie y pueda ser aprovechada.

CORPAGUAS ha indicado que no puede adquirir los equipos, que cuestan Bs 108.000, porque el Tesoro General de la Nación no ha desembolsado los recursos necesarios.

Una solución momentánea seria la instalación de una bomba a turbina, a ser accionada con energía eléctrica del pueblo y cuyo costo no excede los 5.000 dólares, pero la entidad de agua potable y alcantarillado tampoco se halla en posibilidad de financiar la compra.

"Entendemos que la situación económica del país es muy difícil, pero pedimos que se comprenda el clamor de los habitantes de Reyes. Esta solicitud es justa, puesto que sin agua es imposible concebir la existencia de un pueblo", afirmó Cortez.

La magnitud del problema exige una solución práctica e inmediata, para defender la vida poblacional de Reyes, antes que sea diezmada por la sed. La niñez es víctima de elevados índices de mortalidad, por parasitosis aguda, a consecuencia de beber aguas detenidas y contaminadas.

Se inicia curso sobr recursos climáticos para la agricultura

El Servicio Nacional de Meteorología e Hidrología (SENAMHI) inaugurará este lunes, en la población yungueña de Coroico, el curso-taller sobre "Evaluación de Recursos Climáticos para la Agricultura en Bolivia".

Según el informe brindado por el ejecutivo de esa institución, Ing. Mario Canedo, el acontecimiento a realizarse entre el 24 de octubre y 4 de noviembre, pretende promover normas adecuadas en materias técnicas y métodos de formación, con la finalidad de interiorizar a los participantes, acerca de los progresos alcanzados en el campo de la agrometeorología.

PCB

"No habrá solución a la miseria en el marco de la dependencia"

Los países del "tercer mundo" son fuente importante en la extracción de excedentes de los países altamente desarrollados, que a través de la deuda externa y de las relaciones de intercambio financian la industria armamentista. Los países imperialistas no pueden prescindir de la explotación y saqueo de nuestras economías y no es posible hallar solución a la miseria si no se rompe con la dependencia".

La anterior afirmación está contenida en un documento del Partido Comunista de Bolivia, que integra la coalición Izquierda Unida, la interior de la Alianza Patriótica. Fue publicado bajo el título de "Reflexiones sobre los contornos que debería asumir la formulación de un Proyecto Popular Nacional Alternativo".

El PC considera que se debe definir una posición entre la "dependencia y la liberación" y plantea la conformación de un proyecto nacional alternativo, para estructurar un país basado en la independencia y la soberanía nacionales, "donde el centro sea el hombre".

"El gobierno de la Izquierda Unida deberá organizar y desarrollar un sistema económico con justicia social, de respeto a la vida, al trabajo, a la educación y a la dignidad humana".

Un cambio que se reduzca a modificar y ajustar la actual política económica está condenada al fracaso y a "postergar indefinidamente los cambios que reclama el país".

La política del MNR es producto del lugar que le asignó el reordenamiento del mercado capitalista internacional. "Las modificaciones señalan a Bolivia un lugar entre el grupo de países condenados a desenvolverse como sociedades primario-exportadoras o como países turísticos. La apertura de nuestro mercado a la libre importación de bienes y el debilitamiento de nuestro parque industrial es el resultado de dicha orientación".

PROPUESTAS

El Partido Comunista señala que el proyecto que ahora propone la izquierda se enfrenta al "sistema de la dependencia y de la dominación oligárquico-imperialista; por lo que es necesario, conformar una fuerza y una voluntad política antes que tecnocrática".

La alternativa que proponemos es una opción de soberanía y dignidad nacional, para desarrollar las potencialidades económicas del país y ponerlas al servicio del pueblo trabajador.

La orientación general se basa en el desarrollo agropecuario-industrial, para satisfacer las necesidades y demandas básicas del mercado interior, principalmente en los rubros de alimentación, vestido, energéticos, construcción y farmacopea".

POLITICA DE EXPORTACIONES

Se deben impulsar y fortalecer una política de exportaciones en base a productos mineros, industriales, hidrocarburos excendentarios y rubros no tradicionales, para financiar el desarrollo agropecuario e industrial.

"La política de exportaciones requiere romper con las restricciones que son la pérdida de la vista, bloquean las relaciones de intercambio con los países socialistas y aquellas que no permiten una relación fluida con los países del área andina y latinoamericana".

FINANCIAMIENTO

Los planteamientos anteriores podrán ser financiados por la vía interna y externa. En el primer caso, "es necesario que los centros generadores de excedentes y fuentes de acumulación principales sean manejados por el Estado".

En los créditos bilaterales se debe incluir la transferencia de tecnologías y el intercambio de mercancías de utilidad para el desarrollo agropecuario e industrial.

El programa alternativo que plantean los comunistas, que será incluido en el de la Izquierda Unida, señala al Estado como el "agente principal del desarrollo liberador, no exclusivo. Al sector privado le está reservado un papel de importancia, al igual que a las formas de producción cooperativa y autogestionaria.

FORMAS DE PROPIEDAD

El gobierno popular y democrático que propone Izquierda Unida respetará y reconocerá la existencia y funcionamiento de la forma estatal de propiedad, la privada y la de grupal y cooperativa. En caso de interés o necesidad, se establecerán asociaciones empresariales entre el Estado y empresas extranjeras y nacionales o con gobierno extranjeros".

PETROLEO Y GAS

Al aclarar que las riquezas del subsuelo son de propiedad del Estado, el PC propone el fortalecimiento y desarrollo de la empresa estatal del petróleo (YPFB), a través de la dotación de medios materiales y técnicos adecuados.

ENERGIA ELECTRICA

Este rubro, por ser de interés nacional y popular, debe estar bajo la administración del Estado, para que beneficie al total de la población.

Actualmente este servicio llega al 30% de la población nacional.

MINERIA

El Partido Comunista considera que la minería será, durante mucho tiempo, el sector estratégico para "el despliegue de un modelo de desarrollo socio-económico de interés nacional; junto a los hidrocarburos contituyen la principal fuente de riquezas y de divisas".

Esta actividad debe ser administrada por el Estado, a excepción de los yacimientos en concesión a mineros pequeños y cooperativistas.

"Los principales yacimientos mineros del país se encuentran en manos de la gran minería privada, inclusive 168 concesiones en el rico precámbrico; la minería erróneamente llamada mediana está asociada al capital transnacional".

BIENES ESENCIALES DE PRODUCCION Y DISTRIBUCION

En el nuevo proceso de cambio, el Estado debe hacerse cargo de la producción y comercialización de azúcar, para garantizar el abastecimiento a la población. Se debe desarrollar una política basada en el apoyo tecnico-crediticio por parte del gobierno y la entrega regular de los productores de caña.

Igual actitud deberá asumir el gobierno frente a la fabricación de aceites y grasas vegetales y se deberá elaborar una política arrocera para conseguir mejores precios para los productores.

El Estado debe ser el único importador de trigo y, por "razones estratégicas, económicas, sociales y políticas, la producción y la distribución de harina al por mayor debe estar bajo su responsabilidad".

Se debe crear un laboratorio industrial framacológico de medicamentos básicos y organizar la importación estatal de fármacos.

El proyecto popular "contempla una política de fortalecimiento de las plantas industriales de leche", para mejorar la alimentación, porque "en la actualidad aproximadamente el 50% de los niños bolivianos sufren de desnutrición, en diferentes grados".

ESTATIZACION DEL SISTEMA FINANCIERO

"En nuestro país, -señala el documento del PC -, hay un marcado monopolio del capital bancario por parte de pocos grupos de poder, que controlan dos o tres bancos a la vez, dos o tres empresas de seguros y reaseguros y otras instituciones financieras y las líneas de refinanciamiento se quedan en circulos oligárquicos".

Una política financiera estatal soberana debe "garantizar la asignación de recursos a los programas de desarrollo prioritario, cancelar los canales que provocan fuga de divisas; anular los mecanismos de transferencia financiera monopólicas; neutralizar la especulación de divisas y evitar la intermediación.

Estos objetivos sólo podrán lograrse si el sistema bancario-financiero se constituye en un intrumento estatal, por lo que se propone la creación del "Banco Unico Nacional".

Los planteamientos del PCB fueron expuestos durante el seminario de la "Izquierda Unida", que se realizó en Sucre en días pasados y, de acuerdo con dirigentes de ese partido, será incluido en el conjunto de propuestas de ese frente político.

En mesa redonda sobre reformas constitucionales

Asociación de Periodistas velará por libertad de expresión

La Asociación de Periodistas de La Paz no presentará ninguna ponencia en la mesa redonda sobre posibles reformas a la Constitución Política del Estado, que se efectuará en Sucre, debido a que la invitación cursada por la Cámara de Diputados llegó hace ocho días, lo que "hizo imposible una consulta amplia y democrática entre nuestros afiliados".

Sin embargo, la nota dirigida por la presidenta y secretario general, Ana María de Campero y Carlos Mesa, al presidente de la Cámara Baja, Walter Soriano, indica que la Asociación participará como observadora, en el entendido de que se trata de una reunión preliminar, por lo que, agrega, "no presentaremos ninguna ponencia concreta en relación a los temas que atañen directamente a la libertad de expresión y derecho a la información, pero velaremos porque éstos se preserven".

Señala la necesidad de que la consideración de esos temas incluya a todos los estratos del país y "en lo que atañe al Parlamento, que es el llamado a legislar y por tanto el único poder facultado para efectuar reformas constitucionales, consideramos que se hace indispensable ampliar la representación política de la Comisión de Constitución, Justicia y Policía Judicial, a todos los partidos representados en el Congreso. De ese modo, quienes redacten el proyecto final de reformas, reflejarán realmente el amplio espectro del pensamiento del país y no solamente el de mayorías circunstanciales".

VISITA A PRESENCIA.- Estudiantes del Colegio Dr. Martín Cárdenas, ciudad de El Alto, visitaron las instalaciones de PRESENCIA, para conocer cerca el manejo de la información de cada uno de los departamentos del diario periodística. La delegación estudiantil la integraban los niños del ciclo básico, asimismo los futuros bachilleres, junto a una representante del establecimiento.

Según trabajadores de FABRIMIL

COFADENA pretende rematar maquinaria embargada

El sindicato de la Fábrica Militar de Cueros (FABRIMIL) denunció que COFADENA, con la autorización de la Contraloría General de la República, está "realizando el remate en subasta pública de todas las maquinarias de propiedad de la fábrica, las que se encuentran embargadas por orden del juez de Trabajo".

El comunicado, con la firma de los dirigentes de ese sindicato: Reynaldo Loayza, Juan Martínez y Tiburcio Mamani, secretarios general, de relaciones y de conflictos, manifiesta: "COFADENA, con la prepotencia con que siempre ha actuado, sin prestar la menor atención ni acatamiento a lo dispuesto por el juez de Trabajo (que dispuso el embargo preventivo, debido al juicio social que le siguen los trabajadores por cobro de salarios y beneficios sociales), procede al remate de maquinarias de FABRIMIL, con grave peligro de que a los trabajadores no se les reconozcan sus salarios y beneficios sociales, que les corresponden por los años de servicios prestados en la empresa".

Advierten que "de consumarse el remate de las maquinarias de nuestra fábrica, que constituyen la única garantía para el pago de nuestros beneficios, nos declararemos en huelga de hambre, juntamente con nuestras esposas e hijos".

Por su parte, la Federación Departamental de Trabajadores Fabriles de La Paz denuncia que COFADENA, "haciendo uso de toda clase de subterfugios, trata de liquidar esta empresa, con el grave riesgo de dejar en la calle sin sus beneficios sociales a un grupo considerable de trabajadores, que tienen varios años de servicios prestados en FABRIMIL".

Afirma que de realizarse el remate, "adoptarán las medidas más aconsejables en defensa de sus derechos y en resguardo de sus intereses económicos, como es el pago de salarios y beneficios sociales, que por ley les corresponde a los trabajadores de FABRIMIL".

Con apoyo del BID y CEE

Se crearán empresas entre sector privado de América Latina y Europa

Un "memorándun" de entendimiento, firmado entre el Banco Interamericano de Desarrollo (BID) y la Comunidad Económica Europea (CEE), permitirá la formación de empresas conjuntas entre el sector privado de América Latina y Europa.

La información fue proporcionada ayer por la representación del BID en La Paz, que dio cuenta que el acuerdo fue suscrito el 7 de este mes, entre el presidente del BID, Enrique Iglesias, y el Comisionado de la CEE, Claude Cheysson.

En esa oportunidad, también se intercambiaron cartas de intenciones, destinadas a lograr una mayor cooperación entre el BID y la CEE, según el informe oficial.

Respecto a la formación de empresas conjuntas, se informó que los recursos para la ejecución de este proyecto provendrán de la Comunidad Económica Europea.

Esta actividad será de interés para la Cooperación Interamericana de Inversiones (CII), entidad de reciente creación afiliada al Banco Interamericano, añadió.

Núcleo de Inversiones de La Paz

Hay buenas perspectivas para cultivo de camarones dulces

El Núcleo Regional de Promoción de Inversiones-La Paz (NRPI), del sector privado, consideró que hay buenas perspectivas para el cultivo de camarón dulce en este departamento.

Las autoridades de ese Núcleo informaron a PRESENCIA que los proyectos de inversión, para dicho cultivo, pueden tener acceso a varios créditos.

El camarón dulce es una especie que se cultiva en aguas dulces (lagos, ríos lagunas y estanques) de las zonas tropicales y subtropicales, y tiene cuatro fases de ciclo vital, que varían según las especies, alimentación y condiciones ambientales.

Para este tipo de cultivos se necesita "abundante agua, acidez (PH) entre 7,0 y 8,5, dureza total entre 100 y 40 pmm, una temperatura que oscile entre los 18 y 34 grados centigrados y oxigeno disuelto menor a un grado de saturación de 75.

También es importante el suministro continuo de energía eléctrica, además el funcionamiento de un criadero, generalmente tanques para almacenar las larvas, depósitos de mezcla de agua salobre y un sistema de aeración.

Los camarones de agua dulce -que son muy requeridos para la alimentación, con posibilidades de mercado interno y externo- se alimentan de arroz y subproductos, como yuca, huevos de peces, carne de pescado, flan de huevo y lombrices, explicaron las autoridades del NRPI, ubicado en el edificio "Santa Isabel", bloque A-1, Mezzanine, con casilla postal 6102, La Paz.

Sociedad Boliviana de Oftalmología

Las cataratas y glaucoma pueden ser superados quirúrgicamente

Durante las Primeras Jornadas Nacionales de Oftalmología, realizadas en Sucre hace algunos días, los participantes llegaron a la conclusión de que con un tratamiento médico adecuado, dos padecimientos oculares muy comunes que causan la pérdida de la vista, como son la catarata y el glaucoma, pueden ser curados.

En el caso de la catarata, ésta puede atenderse adecuadamente con una intervención quirúrgica; además, en la actualidad se cuenta con adelantos científicos, como el uso de lentes intraoculares que rehabilitan al paciente en su integridad.

El glaucoma, por su parte, puede ser prevenido mediante un oportuno tratamiento médico o quirúrgico que evite el daño del nervio óptico, causando ceguera permanente.

El lema de la lucha y prevención de la ceguera, fue tratado en una sesión especial y alentó a los participantes de la filial de La Paz, a organizar en breve un programa nacional que enfoque este problema.

Según el informe de los organizadores de la conferencia, ésta alcanzó éxito pues contó con la participación de delegaciones de La paz, Oruro, Cochabamba, Santa Cruz, Tarija y los anfitrones, de Chuquisaca.

Informaron que las Segundas Jornadas Nacionales de Oftalmología se realizarán en la ciudad de Trinidad, en 1990.

ASAMBLEA EXTRAORDINARIA

La directiva de la Sociedad también informó acerca de la realización de una asamblea extraordinaria, en que se "decidió por mayoría absoluta declarar como desagradable y poco grata la presencia del Dr. Edwin Olmos".

El asunto fue considerado a solicitud del presidente de las Jornadas, quien transmitió el pedido general de los miembros de la sociedad, para considerar la asistencia del Dr. Olmos Zapata a las actividades de dicha reunión.

Con los auxilios de la Santa Religión Católica, ha dejado de existir la que en vida fue abnegada madre y querida abuelita:

† Sra. CRISTINA CENTENO Vda. de BARRIOS (Q.E.P.D.)

María Del Rosario Barrios de Birbuet (ausente) y Lic. DAEN Rubén Barrios Centeno, hijos; Hugo Birbuet Aguilar (ausente) y Martha Gonzales de Barrios, hijos políticos; Elvira, Carmela, José (ausente) Centeno Bilbao, hermanos; Cecilia Birbuet de Cambero, Héctor Birbuet Barrios, Edwin, Claudia, María del Pilar y Patricia Barrios Gonzales, nietos; Rubén Cambero Villarroel, nieto político; sobrinos y demás familares, ruegan a las instituciones; Altos Estudios Nacionales Promoción 1984; H. Alcaldía Municipal de La Paz, Club Internacional Renovación 12, Colegio de Economistas, personas amigas y piadosas, se dignen asistir a la misa de cuerpo presente y a la traslación de sus restos mortales a Cementerio General, el día de hoy lunes 24 a horas 15:00. El cortejo fúnebre partirá de la calle Elodia de Lijerón Nº 883, Sector "B" de Obrajes.

Será favor que agradecerá la familia doliente.

La Paz, octubre de 1988

En la paz del Señor y confortada con los auxilios de la Santa Religión Católica, ha dejado de existir la que en vida fue abnegada madre, cariñosa hija y hermana:

† Señora: NELLY CUELLAR CUELLAR (Q.E.P.D.)

Alicia Cuéllar de Valverde (ausente), madre; Roberto Guillermo y Leslie Mariel, hijos; Norberto, Bismarck, Juan Carlos (ausentes) y Romelia, hermanos; los tíos, primos, sobrinos y demás familia ruegan a sus amistades, personas piadosas en forma especial al Servicio de Sanidad de la Fuerza Aérea El Alto, ex-enfermeras de la C.N.S COSSMIL, residentes vallegrandinos; se dignen asistir a la misa de cuerpo presente el día de hoy lunes 24 de los corrientes a horas 15:30 y al traslado de los restos mortales al Cementerio General a horas 16:30 p.m.

El cortejo fúnebre partirá del Club Alas, calle Unión Chuquisaca.

Será favor que comprometerá la gratitud de la familia doliente.

SERVICIOS DE FUNERARIA ALIAGA . CALLE FIGUER Nº 775 TELFS. 325676-364800.

La Paz, octubre de 1988

CONFORTADA CON LOS AUXILIOS DE LA SANTA RELIGION CATOLICA, HA DEJADO DE EXISTIR LA QUE EN VIDA FUE:

† SRA. LOLA TORRICO MATTOS VDA. DE ROSSELL (Q.E.P.D.)

LOLA ROSSELL DE PACHECO, JAIME ROSSELL MALDONADO, NIETOS; CARLOS PACHECO GOMEZ, NIETO POLITICO; ANDRES TORRICO SAINZ, CELSO ROSSELL SANTA CRUZ, SOBRINOS; LOS NIETOS, BISNIETOS, SOBRINOS Y DEMAS FAMILIARES, TIENEN EL PROFUNDO SENTIMIENTO DE COMUNICAR SU IRREPARABLE FALLECIMIENTO E INVITAN A SUS AMISTADES Y PERSONAS PIADOSAS, ASISTIR A LA MISA DE CUERPO PRESENTE EL DIA DE HOY LUNES 24 A HS. 15.- Y AL TRASLADO DE SUS RESTOS MORTALES A HS. 16.- DE LA AVENIDA PERU, Nº 257 (SALON DE LOS JUBILADOS FERROVIARIOS).

LA PAZ, 24 DE OCTUBRE DE 1988

Víctor Andrade U., esposo; Lupe Andrade Salmón y Mario Andrade Salmón, hijos; María Olivia Torrico de Andrade, hija política; Irma S. de Arze, Rosa Salmón y Adela de Prado, hermanas; Drina, Iván, Coty, Militza Krsul Andrade, Víctor y María Duanne Andrade Torrico, nietos; Ana Rosa Andrade, Juan Haus Soliz, Roxana Muñoz de Salmón, hermanos políticos y demás familiares de la que en vida fue querida madre y abuelita:

† Sra. BLANCA SALMON DE ANDRADE

Invitan a la misa que en sufragio de su alma y recordando un mes de su sensible fallecimiento, se mandará a oficiar el día martes 25 del presente, a horas 12:00 en la Iglesia de María Auxiliadora (El Prado).

Su asistencia comprometerá la gratitud de la familia.

La Paz, octubre, 1988

PRESENCIA de la ciudad EL ALTO

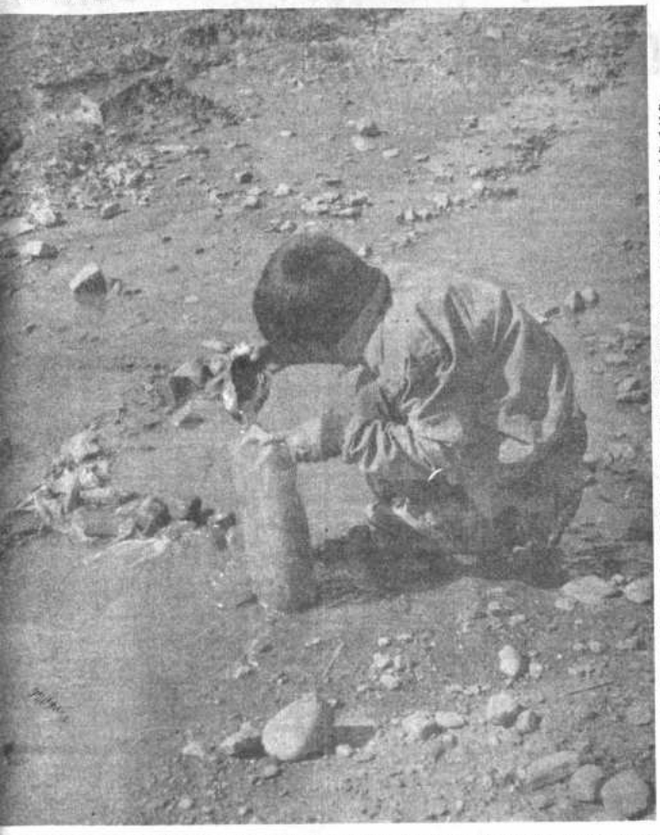

FALTA DE AGUA POTABLE.- Uno de los problemas que deben enfrentar los pobladores de El Alto es la falta de agua potable. Ante esa situación los vecinos se ven obligados a abastecerse de ese líquido de los ríos que están ubicados en las proximidades de algunas zonas.

PROA

50% del área urbanizada de El Alto estaría servida con agua potable

SAMAPA afirma que aproximadamente 200.000 personas que viven en El Alto tienen agua potable, lo que equivale al 50% de la población de esa ciudad, de acuerdo con el informe de "Mejoramiento del Empleo Urbano y Las Condiciones de Vida en El Alto de La Paz", elaborado por los técnicos de PROA.

En el documento se explica que El Alto se abastece de agua potable del sistema que fue puesto en funcionamiento en el año 1979.

Las fuentes de las que proviene el agua son los ríos Tuni y Condoriri, almacenadas en la represa Tuni, que tiene capacidad de 24,5 millones de metros cúbicos, que permiten obtener un caudal permanente de 554 litros por segundo. Esta aguas son conducidas a la planta de tratamiento de El Alto, que tiene una capacidad de 618 litros por segundo y puede ser ampliada hasta 930.

Esta instalación es utilizada para abastecer a El Alto y las zona ubicadas sobre las laderas oeste y norte de la Cuenca de La Paz.

En el informe se indica que el número de conexiones domiciliarias de uso doméstico, hasta noviembre de 1985, eran 14.073; a diciembre del mismo año se tenían 904 piletas públicas, que se estima prestan servicio a 150.000 habitantes.

La red principal de agua potable permitiría el desarrollo de un programa de construcción de redes de relleno en varios sectores de El Alto, programa que debe ser encarado en forma prioritaria por SAMAPA; además, con la cooperación de JICA, se estudia la explotación de aguas subterráneas.

El informe de PROA afirma que la cobertura de 1985 puede haber sido superada, pero es posible que la población no abastecida haya aumentado.

PROYECTO DE DESARROLLO DE AGUAS SUBTERRANEAS

El proyecto de "Desarrollo de Aguas Subterráneas" es uno de los más importantes para la captación de agua y se cristalizó hace pocos días, cuando el gobierno del Japón donó al gobierno de Bolivia mil seiscientos noventa y tres mil millones de yenes japoneses (1.693.000.000) equivalentes a $us 13.020.000.

El estudio de diseño básico, que se realizó del 25 de marzo al 8 de mayo del presente año, dio como resultado un área proyectada en El Alto Sur, que cubre 2.000 hectáreas. Se calcula la producción máxima en 347 lts/seg (30.000 m3/día) y la dotación por habitantes llegaría a 160 lts/día.

Las obras que se realizarán para la captación de agua son 30 pozos, de un diámetro de 250 mm. y de una profundidad de 90 mts. La longitud del filtro será de 18 m. y se instalarán 30 bombas sumergibles, de un diámetro de 80 mm., y 30 cajas de bombeo.

Para la conducción del agua se instalarán 27 kilómetros de tubería; 15.800 metros de PVC y el resto de FFD T-3.

Para el bombeo se construirá un tanque de almacenamiento de 588 m3., semienterrado; 4 unidades de instalacion de bombeo y 6.000 mts. de tubería de impulsión.

Estos trabajos y otros adicionales tendrán un costo total de $us. 20.000.000.

La primera etapa del proyecto demandará diez meses de trabajo y comprende la instalación de 16 pozos, parte de la conducción, estación de bombeo, línea de impulsión, tanque de almacenamiento e instalaciones eléctricas.

La seguda etapa se desarrollará en seis meses y comprende la construcción de 14 pozos y la instalación de líneas de conducción y redes de distribución.

Autoridades se olvidaron del aniversario de Villa Aroma

Las autoridades de la Alcaldía Municipal de El Alto se olvidaron del IX aniversario de Villa Aroma, informó ayer Jorge Rocha, presidente de la junta de vecinos, en el acto central preparado para celebrar ese acontecimiento.

Más adelante, agregó que la directiva de la junta cursó invitaciones a la Alcaldía, a los miembros de la Junta Municipal y al alcalde, Luis Vásquez.

Aclaró que las autoridades comprometieron su presencia a las 11 de la mañana, pero no se hicieron presentes hasta las 2 de la tarde. La protesta por la inasistencia se hizo eco en la villas adyacentes, como de Oro Negro y Jesús del Gran Poder, a través de sus dirigentes, quienes censuraron la actitud del Alcalde.

OBRAS.

La electrificación de la zona se inauguró el pasado año, gracias a la colaboración de COBEE, pero durante la presente gestión no se realizó ninguna obra en Villa Aroma.

Se presentó una solicitud a la alcaldía, en la que se pidió el empedrado la avenida "B", que cruza cuatro villas: 21 de Diciembre, Oro Negro, Jesús del Gran Poder y Villa Aroma, pero en respuesta sólo se trasladaron piedras, por un valor de $us. 1.500. Rocha indicó que la junta exigirá que las autoridades cumplan con su obligación.

NECESIDADES

Villa Aroma solicita la construcción de una escuela. Para la construcción, los vecinos están dispuestos a aportar con el 50%. Rocha invocó a las autoridades municipales que no se olviden de este pedido.

IX ANIVERSARIO. Villa Aroma, conmemoró su aniversario con la participación de los dirigentes de las villas adyacentes.

Derechos Humanos de El Alto pide que se investigue desaparición de un joven

El presidente de Derechos Humanos de la ciudad de El Alto, Gonzalo Párraga, informó que ese organismo solicitó al Instituto Boliviano de Turismo que investigue la desaparación del joven Rubén Ortiz Dávalos, quien hace dos años viajó a Oklahoma, EEUU.

Párraga informó que la madre de Rubén Ortiz pidió la intervención de Derecho Humanos para esclarecer el paradero de su hijo, quien utilizó los servicios de la agencia de viajes Diplomatic Tours para trasladarse a los EE.UU.

La Sra. Mercedes D. de Ortiz hizo conocer la fotocopia de una carta que dirigió al Instituto Boliviano de Turismo, que dice: "Mediante la presente, tengo a bien hacerle participe de mi aflicción y congoja de madre, al no saber dónde se encuentra mi hijo, Rubén Ortiz Dávalos".

Explica que el 29 de agosto de 1986, Rubén Ortiz viajó con destino a Oklahoma, a través de Diplomatic Tours, que se encargó de tramitar el pasaporte y emitir los pasajes La Paz-México-Tijuana. La agencia garantizó el ingreso del joven a los EE.UU., mediante sus contactos. Por esos servicios, Mercedes D. de Ortiz canceló 1.420 dólares américanos.

"Por instrucciones de la gerente de la agencia, ocultó en sus calzados el pasaje México-Tijuana y al llegar al Hotel "El Sombrero" debía llamar a Los Angeles, donde se encontraba el contacto que lo recogería de Tijuana para llevarlo a Los Angeles, desde donde se embarcaría a Oklahoma, donde vive su tía".

Como hasta la fecha no sabe dónde está su hijo, solicita la cooperación de las autoridades para encontrarlo.

Convivencia del Centro de jóvenes de Villa Ingenio

El Centro Juvenil de Villa Ingenio realizó el día sábado 22 de octubre una convivencia en la parroquia de la zona. La reunión fue convocada para analizar la situación de la juventud en el país y renovar el directorio.

La junta de vecinos ayudó a organizar el acto, que comenzó con la presentación de los participantes; posteriormente se formaron comisiones para analizar la situación del país y de El Alto.

Entre las conclusiones se dijo que en El Alto los jóvenes, especialmente los que viven en barrios alejados, deberían preocuparse más por sus villas, para salir del atraso. Se analizó también el problema de la influyencia de los medios de comunicación, que condiciona el comportamiento de la juventud.

Al finalizar la convivencia, decidieron formar un consejo, en el que participarán todos los miembros del centro, para que la dirección del Centro Juvenil de Villa Ingenio sea más horizontal.

el PESO de CARGA no será superior a la capacidad del vehículo

Floristas en estado de emergencia por atentado contra Parque Central

La Asociación de floristas y viveristas "Jardinería Kantuta", se declararon en estado de emergencia el martes 18 de este mes, ante la posibilidad de que no se concluya la construcción del Parque Central, ubicado en la Ceja de El Alto. La decisión la hicieron conocer a través de un voto resolutivo, que en sus partes considerativas expresa: "La Alcaldía Municipal inició los trámites de rigor, a efectos de materializar la construcción del Parque Central, pero lamentablemente los trabajos iniciales: bordillos y tendido de cemento para la malla olímpica quedaron en ruinas, por acción de personas inescrupulosas o renegados sociales"; esta situación motivó el estado de emergencia de las floristas.

Otra de las decisiones tomadas fue la de apoyar moral y materialmente a las autoridades municipales para que concluyan el Parque Central, y solicitaron a la Alcaldía que tome los recaudos legales necesarios para sentar precedente, a fin de enjuiciar a los responsables materiales e intelectuales de la destrucción del mencionado parque. Finalmente, dieron a conocer que asumirán medidas de hecho, para hacer respetar los espacios públicos y las áreas verdes.

Según informe oficial

Por papeletas valoradas y sentajes la Intendencia recaudó Bs 16.080

La Intendencia Municipal de la Alcaldía de El Alto recaudó Bs 16.080,00 por cobro de papeletas valoradas y sentajes desde el 22 de agosto hasta el 10 de octubre, informó el intendente de ese municipio, Freddy Clavijo, al oficial mayor José Ramírez.

El informe, en lo que se refiere a la recaudación de papeletas valoradas y sentajes, presenta un detalle de las fechas; número de comprobantes y monto recaudado desde que Clavijo se hizo cargo de la Intendencia Municipal de El Alto.

Del 22 al 31 de agosto se recaudó Bs 3440,00; en septiembre, Bs 9.610,00 y en los 10 primeros días de octubre, Bs 3.030,00.

Por multas y sanciones, hasta la misma fecha, se obtuvo Bs 1.804.

Clavijo hace conocer que al evaluar el estado de esa unidad, después de haber sido posesionado como intendente municipal interino, constató que habían problemas de coordinación, disciplina, organización y falta de infraestructura. "Por ello - dice- decidimos mejorar la policía urbana y hasta la fecha hay más disciplina, participación y orientación".

NECESIDADES

Sobre las necesidades de la Intendencia Municipal, el informe señala la falta de uniformes para los policías, de una infraestrucutra adecuada (dormitorios para los guardias), de equipo (bastones de mando, jaguares, armaduras), de capacitación y orientación policial y de una movilidad que permita controlar por lo menos el 70% de la ciudad.

"El vehículo que utilizamos está en mal estado y su mantención representa un costo elevado para nuestra unidad", dice el documento.

RELACION CON ENTIDADES

Clavijo hace conocer que a partir de su incorporación a la intendencia "se tiene contacto directo con todas las organizaciones de la ciudad y la relación es estrecha y sincera para dar solución a los problemas".

Informa que se constató la falta de servicios básicos en los mercados; en muchos de ellos se tiene deficiencia en la conexión de agua potable y energía eléctrica, por lo que la higiene no es la más adecuada.

Actualmente se realiza un censo de los mercados, en coordinación con el Departamento de Bienes Municipales, con el propósito de determinar los problemas y el estado de la infraestructura.

Señala que las siguientes tareas de esa unidad se cumplen en forma colectiva: control de funcionamiento de bares, cantinas y juegos electrónicos, almacenes, tiendas, ferreterías y otros; control de higiene, peso y calidad en los mercados, almacenes y otros locales.

Se coordina con las juntas vecinales la repartición de puestos de venta en las fiestas zonales, de acuerdo con convenios establecidos.

La intendencia coopera a las villas alejadas con la entrega de productos decomisados. "Hemos dado 1.500 tazas de chocolate a diversos establecimientos educativos, con panes, galletas y dulces".

Solicita al oficial mayor de la alcaldía una colaboración más estrecha y efectiva para mejorar esa unidad, "que dentro de la institución es la más sacrificada. Se debe dotar a esta repartición de infraestructura y equipo adecuado, para realizar mejor el trabajo, porque se demostró efectividad en las recaudaciones y operaciones".

Yacimientos Petrolíferos Fiscales Bolivianos

GERENCIA DE EXPLORACION INVITACION PUBLICA

La Gerencia de Exploración de YACIMIENTOS PETROLIFEROS FISCALES BOLIVIANOS, invita a las firmas y/o personas interesadas a presentar propuestas para la provisión de los materiales que a continuación detallamos:

Nº DE INVITACION	Nº DE PEDIDO	DESCRIPCION
2da. Inv. 66-88	418-88 444-88	Acondicionadores de Aire 12.000 y 18.000 BTU
2da. Inv. 67-88	415-88	Acondicionador de Aire de 12.000 BTU.
2da. Inv. 68-88	490-88	Equipo de Computadora
2da. Inv. 69-88	–	Mantenimiento Sistema Perkin Elmer 3210

Los Pliegos de Especificaciones, pueden ser retirados de la SECRETARIA DE LA DIVISION DE MATERIALES DE LA GERENCIA DE EXPLORACION de Y.P.F.B y las propuestas a las invitaciones deben ser entregadas en sobres cerrados y lacrados en la misma SECRETARIA, ubicada en el Km. 2 Carretera a Cochabamba, Teléfono: 2-4527, hasta el día lunes 31-10-88, a horas 14:30 (dos y treinta de la tarde).

cadi graf
Cámara Departamental de la Industria Gráfica

CONVOCATORIA 03/88

La Paz, octubre de 1988

De conformidad con el Artículo 38 de nuestros Estatutos y su Reglamento, se convoca a todos nuestros asociados a la SEGUNDA ASAMBLEA GENERAL EXTRAORDINARIA, a llevarse a cabo el día martes 25 de octubre del presente año, con carácter de urgencia, a Hs. 18.30 en oficinas de nuestra Cámara.

ORDEN DEL DIA

1.- ANALISIS DE PONENCIAS A PRESENTARSE EN EL 4to. CONGRESO DE "CABINGRAF", A LLEVARSE A CABO EN LA CIUDAD DE ORURO, EL MES DE NOVIEMBRE DEL PRESENTE AÑO.

La Asamblea se realizará con el número de asistentes dada la urgencia del Orden del Día:

Se insinúa puntual asistencia.

El Directorio

MEAVE & CIA.
Despachantes Generales de Aduana

FELICITAN AL CONSORCIO:
COMPAÑIA BOLIVIANA DE INGENIERIA S.R.L. - TROVATO.
POR EL MAGNIFICO TRABAJO REALIZADO EN LA CONSTRUCCION DEL MONUMENTAL EDIFICIO DEL MINISTERIO DE TRANSPORTES Y COMUNICACIONES QUE HOY SE INAUGURA.

La Paz, 24 de octubre de 1988

HISTORIETAS

DRAMAS CLASIFICADOS

DANIEL EL TRAVIESO

Pepito y yo tratamos de tomarnos un helado de nieve, ¡pero no tenía bastante azúcar!

SOPA de LETRAS

E R O C E M O L A
E S O E R I B A L
P O C A R M E L A
O I L A G B R O S
O B I E N T I Z E
A R T E S D L O A
L E M A N D I A L
A T R I O S O O S
O I C E T U L I O

SIETE metales

Se leen de izquierda a derecha, de derecha a izquierda, de arriba abajo, de abajo arriba y en diagonal, al derecho o al revés. Trazando una línea alrededor de cada palabra, procure localizarlas todas, teniendo en cuenta que una misma letra puede formar parte de dos o más nombres por cruzarse éstos.

Solución a SOPA de LETRAS

S C L A Z N O R G A
A I R A F O R E O
S O L O P U N E N
R A U L P E S S O
R I B E A R E T F
C A R Z O N E R E
M A I L L O E I R
D E D A F N U B E
C L A M O R E O R

30/OCHO guarniciones.

Fronteras de la ciencia

GRIETAS CALIENTES

2554-

Fronteras de la ciencia

GRIETAS CALIENTES

ARIA DE ORU

CK TRACY

UCUTU

A

Conclusiones de seminario

La Paz compra cada año 6.000.00 de dólares en energía eléctrica

"Los paceños compramos 6.000.000 de dólares anuales de energía eléctrica del sistema orienta. El déficit en nuestra ciudad alcanza a 25 megawattios, ese es un déficit bastante considerable para la ciudad. Alrededor de 20.000 viviendas están sin conexión de energía eléctrica"..

Estos datos fueron presentados en el seminario sobre servicios públicos, realizado el pasado martes en la Casa de la Cultura.

El seminario determinó que se debe reformular esta relación con el gobierno, que no permite al sistema norte el crecimiento energético y hay que resolver hasta fin de año la situación con COBEE, es decir el contrato firmado en 1950, según recomendó la sesión.

Al respecto, el concejal Aramayo manifestó que el Concejo Municipal ha definido resolver este tema en el curso de este año, porque el próximo es una gestión más electoral.

COBEE

En cuanto al contrato de la comuna con la Compañía Boliviana de Energía Eléctrica (COBEE), el Lic. José Luis Portocarrero informó que ya se conocen las conclusiones de la consultoría que se encargó de analizar el caso, y las recomendaciones deben ser estudiadas por los concejales, a la brevedad posible.

Hizo referencia al artículo en que se especifica que en 1984 debería haberse realizado la invenlariación y revisión total del contrato, para decidir su modificación o terminación. Esto no se hizo, y se dejó transcurir el tiempo sin tomar ninguna decisión. Por lo tanto, la empresa tampoco realizó nuevas inversiones.

Por otra part también acere pertenencias de indicó que el 7mo. del contra que los edificio trucción. maq otros que al pre tenecen a la c son y seguirán s su propiedad. Finalmente s que se analizar los antecedentes una solución q cie, ante todo, a de La Paz.

Avisos Económico

GUIA AVISOS ECONOMICOS

1. Automóviles - compra - venta
2. Camiones - camionetas - vehículos tracción 4 ruedas - compraventa
3. Motos y Bicicletas - compra - venta - servicios
4. Alquiler de vehículos - Rent-a-car
5. Llantas, baterías, repuestos automotores
6. Talleres de reparación, desabollado y pintura
7. Casas: Compra - venta - alquiler- anticrético
8. Departamentos compra- venta - alquiler - anticrético
9. Habitaciones - con o sin muebles- alquiler- anticrético
10. Garajes y galpones - lotes y terrenos - compra - venta alquiler- anticrético
11. Fundos, propiedades agrícolas y rústicas Compra- venta - alquiler
12. Permutas: Casas, automotores, propiedades y otros
13. Materiales de construcción
14. Empleos. Se ofrecen - Se buscan
15. Técnicos
16. Técnicos en Radio y TV
17. Técnicos en electrodomésticos
18. Plomeros - electricistas - mecánicos
19. Albañiles - pintores - carpinteros
20. Profesores - enseñanza y aprendizaje - Academias - Institutos
21. Mecanógrafos, traductores - Tareas de oficina
22. Tramitadores y gestores
23. Servicio doméstico - Se necesita - Se ofrece
24. Oficios varios - Ofertan servicios
25. Servicios profesionales
26. Proyectos - asesorías
27. Restaurantes - snacks - whisquerías - equipo - materiales - servicios
28. Saunas - duchas - gimnasios - ofertas - servicios
29. Peluquerías - salones de belleza- artículos de tocador - ventas - servicios
30. Limpieza - dry cleaning - ropa - alfombras - otros productos - servicios
31. Residenciales- hostales - pensiones - hoteles
32. Cueros - zapaterías - materiales - accesorios - servicios
33. Computadoras Mecánicos - servicios - accesorios - compra - venta
34. Orquestas - grupos - musicales - amplificación - entretenimiento
35. Instrumentos musicales - accesorios - compra - venta- alquiler- servicios
36. Televisores - video - componentes - radio - telecomunicaciones accesorios - servicios
37. Libros - revistas - filatelia - monedas - hobbies- artículos de librería
38. Objetos de arte - antigüedades cuadros - joyas - oro
39. Armas - caza - pesca accesorios - servicios
40. Préstamos e hipotecas
41. Atención fiestas y banquetes - repostería - alquiler de vajilla - servicios
42. Muebles - enseres y menaje de casa- compra- venta
43. Cocinas - refrigeradores y electrodomésticos - compra - venta.
44. Ropa- telas - Sastres - Costureras - clínicas de camisas
45. Artículos deportivos - ventas - servicios
46. Valores - acciones - patentes - inventos
47. Equipo médico - quirúrgico - medicina - farmacia - laboratorios- servicios
48. Herramientas y útiles de trabajo - compra - venta - servicios
49. Teléfonos - alquiler - accesorios - servicios - compra - venta.
50. Extravíos y recompensas
51. Boutiques - Modas - Lencería
52. Fotografía - cine - Optica - Equipos - accesorios -servicios
53. Máquinas de coser- tejer - de uso doméstico
54. Máquinas - motores - accesorios de uso industrial
55. Máquinas de escribir - materiales de oficina - accesorios - ventas- servicios
56. Fotocopias - máquinas - accesorios - ventas y servicios
57. Imprentas - materiales - accesorios - ventas- servicios
58. Negocios, locales comerciales en venta - alquiler y anticrético.
59. Animales - veterinarias - productos y servicios
60. Varios

PRESENCIA

La publicidad y avisos económicos se reciben en las siguientes direcciones:

COCHABAMBA.- Calle Ecuador E-387 Telef. 26914.

LA PAZ.- Mariscal Sta. Cruz Ed. Esperanza.

ORURO.- Avenida 6 de Octubre Edif. Club Oruro. Planta baja Of. 3.

POTOSI.- Plaza Alonso de Ibáñez Nº 8 Tel. 22622

SUCRE.- Calle Bustillos Nº 105.

SANTA CRUZ.- Calle Beni Nº 84 Telef. 48866

TRINIDAD.- Avenida 6 de Agosto Nº 781. Telef. 21227

TARIJA.- Calle Bolívar 248. Telef. 2125.

PANDO.- COBIJA, Avenida 9 de Febrero.

En La Paz, los avisos económicos para los días domingo y lunes se reciben hasta horas 12 del día anterior.

14 Empleos: Se ofrecen - Se buscan

LISTA DE VACANCIAS OFRECIDAS POR EL DEPARTAMENTO DE PROMOCION DE EMPLEO

SEGUNDO PISO DEL MINISTERIO DE TRABAJO Y DESARROLLO LABORAL ATENCION EN HORAS DE OFICINA TELEFONO 374359

Joven bachiller para atención de mueblería
Con documentos y certificados - Zona de Obrajes

Señoritas bachilleres para ventas
Con experiencia y documentos- Zona central

Armador en aluminio
Con experiencia y documentos - Zona El Alto

Chofer
Con certificados y documentos - Zona central

Vendedores (as) ambulantes
Con documentos y garantías- Zona Villa Fátima

Moldeador en bronce y aluminio
Con experiencia y documentos - Zona El Alto

Electricista en automóviles
Con experiencia y documentos - Zona Achachicala.

Panadero
Con experiencia y documentos - zona Pura Pura

Empleada para atención de tienda
Con documentos y garantía - Zona Buenos Aires

Mineros
Con experiencia y documentos - Para Lunbay

Maestros albañiles para obra fina
Con experiencia y documentos - Zona Calacoto

Pica pedreros
Con documentos y herramientas - Provincia Aroma

Empleadas domésticas
Con documentos y garantías - Varias zonas

La Paz, 20 de octubre de 1988

16 Técnicos en radio y TV.

EX-TECNICO DE NATIONAL Especializado -repara- televisores toda marca color b/n, stereofónicos a domicilio. Teléfono 375313 (18 al 24).

BETAMAX TV COLOR Beta Movie Sony reparamos domicilio rebobinado, adaptadores, transformadores especiales 329035 Tele master. (22 al 23).

19 Albañiles, pintores y carpinteros

CANALETERO reparamos techos goteras limpieza teléfono 370844. (15 al 24)

CEPILLAMOS: Pisos plastificamos Telf: 324180 (12 al 22).

20 Profesores, enseñanza y aprendizaje Academias - Institutos

ACADEMIA ARTES "ADRIANA". Especialización europea, Estados Unidos. Sábados Calacoto. Piano, arpa, guitarra, acordeón, charango, declamación, idiomas, ballet español, folklore nacional, internacional. Traducciones inglés, francés. Edificio Aspiazu-Sopocachi Tel. 321383 (23/10/88)

21 Mecanógrafos-traducciones tareas de oficina

MECANOGRAFO repara máquina de escribir, coser a domicilio, referencias teléfono 811354 (21 al 31 Oct.)

24 Oficios varios ofertas-servicios

CANALETAS Bajantes, embudos campanas chimeneas realizamos, colocamos. Teléfono 342680 (17 al 22).

IMPERMEABILIZAMOS Terrazas Lozas tejas, calaminas, tragaluces, enfarolados, cámaras tanques muros goteras teléfono 342680 (17 al 22).

TECHOS Modificamos, cambiamos, refaccionamos impermeabilizamos goteras. Teléfono 342680 (17 al 22).

25 Servicios Profesionales

ENSEÑAMOS Matemáticas. Teléfono: 341599 (18 al 21)

34 Orquestas grupos musicales amplificación entretenimientos

ORGANISTA Carlos Rojas teléfono 364206 (6 al 26 de noviembre)

ORQUESTA STAR Organo, saxo, trompeta, vocalista, batería; Teléfono N° 353220 (19 al 28 Oct.)

ORQUESTA Yungueñita teléfono 811572 (21 de Oct. al 14 Nov.)

WALTER "PIQUITO" ZEGADA Organista teléfono 371087 (22 al 5).

35 Instrum music accesorios -compr alquiler - servi

EQUIPOS P IEE LTDA. C 1265 Tel. 351743. sentación exclusi Bolivia todo venta tado tiene 7% de d to (22 al 26).

OCASION Piano Telf. 321383 24/10/88).

50 Extravíos y recom

POR EXTRAVIO talonario de factu 451 al 500 con RU 041412-73 quedan sin valor a (22/10/88).

60 VARIOS

VENDO DOS PR SAS Excéntricas co maíz que se desa prensa hidráulica 30 T laldas soldadura, de p Tel. 810192 (22 al 25)

ATENCION mocá importadora CISMA con motores usad Dodge D-400-10 C iet C-6 40 motores wagun, precios r dos. Ref. Alto L 311394. Cocha Telf: 47322. (12 al 2

SANATORIO De sas de Hortensia confecciones cam pijamas a medida cuellos y arregla tas en tiempo m precios módicos Calle Pisagua N esq. Av. Armentia

SE ALQUILA ju vasos para fiesta bién se vende par quios. Precios r Ref. Ballivián 148 na Bueno).

TRANSFERIMOS cedemos explota "antígeno para ba 4533 de Univer Yllinois Foundatio 2684 (22 al 23).

COMPRO AN DADES billetes, das, platería pot antigüedades en Sagárnaga 256. (2

Cochaba

COCHABAME BINGO ELEC CO, hermoso bir tomático con cirr rrado, televisión vendo teléfono 340237 (La Paz). (Oct).

EN COCHA VENDO Depar toda comodidad, dencias ascenso fiere primer pr entrega inmediata El Prado Ref. Tel (22 al 25).

Santa Cr

En pleno centro sus servicios a pa Hostal Cañoto, ciones lujosas con exigencias h Piscina precios r ajustados reserva 31053 111

EN LA CIUD SANTA CRUZ hermosa casa amp todas las comod superficie 3.000 mt2 cubierta 400 mt2. lente ubicación z Trompillo, (cerca al puerto El Trompillo silla Nº 20 teléfonos 43463, 38981.

1 Automóviles Compra-Venta

DE OCASION Vendo taxi "Datsun" documentos la día. Teléfonos 300324 - 300360 (19-26)

VENDO BUS Mercedes Benz "Chanchito" en estado impecable teléfonos 355854 - 357366 (22 al 28).

4 Alquiler de vehículos Rent-a-car

ALQUILAMOS Camionetas expresos 351098 (22 al 5).

7 Casas: Compra-venta alquiler-anticrético

OFRECEMOS casas departamentos; alquileres,anticrético, venta. Diferentes zonas 379661 (15 al 24).

ORGANISMO Internacional necesita departamentos alquiler anticrético 378658-365010 (15 al 24)

CASA EN VENTA de 300 m2 Obrajes Mecapaca, teléfono 783671.

8 Departamentos compra-venta alquiler-anticrético

DOY ANTICRETICO Dos piezas cocina y baño en Villa San Antonio bajo. Ref. cruce Villa Copacabana, mercado puesto 93 carnicería (22 al 24).

10 Garajes y Galpones Lotes y terrenos compra - venta alquiler- anticretico

TERRENO 3.500 m2 en Callapa, con 3 habitaciones vendo $us. 3.500. Referencias: 310612 (18 al 22 Oct).

PROGRAMACION DEL DIA

CANAL 2

06:40 Primera Perspectiva
* Informativo de El Alto*
07:00 Ritmo Vital (Gimnasia)
07:35 Informativo Matinal
08:35 Yesenia
09:20 Arco Iris Matinal-El Derecho de Amar (Rep.)
Transtel
12:25 Deportivo II
13:00 Informativo Meridiano
13:35 Yesenia (Novela)
14:20 El Santo (Re--Estreno) Serie
15:15 Transtel
15:45 Onda Latina (Video Exitos)
** Onda Verde ** ...Fábulas del Verde Bosque. Little Ponny. El Oso Misha. Robotech
17:50 La música Es...
18:15 "La Hora de Walt Disney"
19:25 Deportivo Dos
20:00 El Derecho de Amar (novela)
20:35 Perspectiva Dos
21:10 Roque Santero (Novela)
22:10 Petrov (Mini serie) (Estreno)
23:10 Perspectiva 2da Edición
23:25 Los Cuervos (Estreno)

CANAL 6

08:15 Teleclasificados
09:30 La Dama de Rosa (Repris)
10:30 Libertad Condicionada (Repris)
11:30 Cine Hogar
12:45 Deporte y Acción
13:00 Visión 6 Meridiano
13:30 Los Inmigrantes (Estreno)
14:30 Viva la Tarde
16:15 Dibujos animados
16:30 Bazar Mágico
17:00 Silver Hawks
17:30 Mujer Maravilla
18:30 Prisma Juvenil
19:00 Deporte y Acción
19:30 La Dama de Rosa
20:30 Visión 6 (Informativo)
21:00 Libertad Condicionada
22:00 Dallas V
23:00 Historia en Familia

CANAL 9

07:00 El Nacional Matinal
08:30 M.A. Gimnasia
09:05 La Gloria y el Infierno
09:45 La Pequeña Casa de la Pradera
10:35 Historias de Heathcliff
11:00 M.A.S.K.
11:30 Snoopy y sus amigos
12:00 Tom y Jerry
12:15 Lo Cotidiano
12:30 Deporte Total
12:45 El Nacional Meridiano
13:15 Mi nombre es Amor
14:15 Tomy y Jerry
14:25 Heathcliff
14:55 Pitufos
15:25 Espartaco y el sol bajo el mar
15:55 La familia biónica
16:25 Snoopy y sus amigos
17:00 Jupugapandopo
17:40 Video Hits
17:55 La pequeña Casa en la Pradera
18:55 Mi nombre es Coraje
20:00 El Nacional Central
20:40 I.K.E. Miniserie
22:30 Selva María
23:25 Los Jefferson

CANAL 11

16:01 Dibujos Animados
16:51 Documental
17:31 Tarde Joven
18:02 Cine VideoWestern
19:32 Miscelánea
20:02 Perfil Deportivo
20:32 Cine Video Ficción
22:03 Teleonce (Informativo)
22:43 Musical Latino
23:08 Cine Video Suspenso

CANAL 7

17:30 Telealegría
18:20 Balón Mágico
18:50 Largometraje
20:05 Telenoche Informativo
21:02 Telenovela "Paloma"
22:08 7 días de España
22:39 Honorable Cámara Informa
23:00 Largometraje
00:30 La Unica Puerta

CINES

MONJE CAMPERO
Tel. 323333-329015
Matinée Hs. 15:30, Tanda Hs. 19:00 **"NICO"** y Noche Hs. 21:30 "Premier de Gala" " **Daneo al rojo vivo"**

16 DE JULIO
Tel. 377099
Matinée Hs. 15:30, Tanda Hs. 19:00 y Noche Hs. 21:30 **"EL CASO MORO"** Además espejo de Alemania.

6 DE AGOSTO
Tel. 323829
Matinée Hs. 15:45, Tanda Hs. 19:15 y Noche Hs. 21:30 **"QUISIERA SER GRANDE"** (T.P.)

UNIVERSO
Tel. 342660
Matinée Hs. 15:15, Tanda Hs. 18:45 y Noche Hs. 21:15 **"BUSQUEDA FRENETICA"** (14 años) Además Noticiero Alemán: El Mundo al Instante.

MONUMENTAL ROBY
Tel. 362135
Matinée Hs. 15:30, Tanda Hs. 18:30 y Noche Hs. 20:30 **"EL SOBREVIVIENTE"** (14 años). Además Noticiero Alemán: El Mundo al Instante.

PARIS
Tel. 329704
Matinée Hs. 15:30, Tanda Hs. 18:30 y Noche Hs. 21:00 **"RAMBO III"**. Además Noticiero Alemán: El Mundo al Instante.

SCALA
Tel. 323535
Matinée Hs. 15:30, Tanda Hs. 19:00 y Noche Hs. 21:30 **"LA FIESTA DE LOS VAMPIROS"** (14 años). Además el noticiero "Espejo de Alemania".

CINEMATECA BOLIVIANA
Tel. 325346
Matinée Hs. 16:00 y Tanda Hs. 19:30 **"FERNANDO EL DURO de Alexander Kluge"**

ROXY
Matinée y Tanda (doble) **CON EL DIABLO EN EL CUERPO** y **PUERTA AL INFIERNO** Noche (simple) **PUERTA AL INFIERNO** (21 años).

BOLIVAR
Tel. 325051
Matinée Hs. 15:30, Tanda Hs. 19:00 y Noche Hs. 21:30 **"KARINA"** Además el Noticiero Espejo de Alemania (21 años).

COMPARTE LA ALEGRIA
DE VIVIR LIBRE Y SIN DRogas

OFRECEMOS $US. 2.000.--

COMO GRATIFICACION A QUIEN DE DATOS SOBRE EL AUTOMOVIL VOLKSWAGEN PETA MODELO 1986, COLOR BLANCO, PLACA SAY-964, CHASIS Nº 9BWZZZ 11Z-GPO30526, MOTOR Nº UJ-102642 QUE FUE ROBADA DE LA AV. ARCE (FRENTE DEL HOTEL LA PAZ, SHERATON) EL DIA MIERCOLES 19 DE LOS CORRIENTES ENTRE LAS HRS. 16:00 A 19:30.

REFERENCIAS A LOS TELEFONOS 355433 - 365718 - 324722 Y 351727.

SE MANTENDRA ABSOLUTA RESERVA .

La Paz, 20 de octubre de 1988

HISTORIETAS

JUSTO y FRANCO

PICAPIEDRA EL

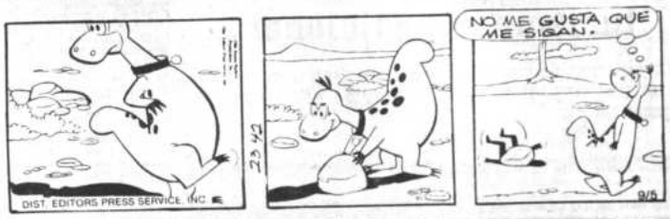

CONDORITO

CRUCIGRAMA DE HOY

Por Luis Campos

HORIZONTAL

1 Inaugurar
8 Bebida estimulante
10 Después de
14 Alabaré
15 Linea
16 Costa —
17 Felinas
18 Dia pasado
19 Principe arabe
20 Empuñadura
21 Arbol
23 Llovizna
25 Oración
26 Corcel
27 Oscura
30 Cuadrumanos
31 Perezosa
32 Montaña
33 Navegante port. Fernando —
36 Actor Fabrizi
37 Actriz Lopez
38 Actor Lancaster
39 Nuevo: pref. insep.
40 Vid
41 Aparato detector
42 Sección del teatro
43 Suave al tacto
44 Estereofónico
47 Materia; asunto
48 Mercedes y Ford
49 Manera
50 Oxido de calcio
53 Escapar
54 Casi nada
56 Exclamó; nombró
58 Año: lat.
59 Atmósfera
60 Vigilar; cuidar
61 Frotas; rallas
62 Ratonar
63 Anuncio

VERTICAL

1 Planta acuática
2 Serpientes grandes
3 Roedor dañino
4 Cólera
5 Venera
6 Semilla pequeña
7 Linea de luz
8 Escucha
9 Faringe
10 Trucos
11 Cosmético para ojos
12 Inmovilizador de bestias
13 Sedimento en vasijas
22 Levanta la bandera
24 Instr. musical
25 Desafío
26 Baile popular
27 Proyecto
28 Relevador
29 De la India
30 Castillo de La Habana
32 — Polo
33 Fue capaz
34 Imploras
35 Esa no
37 Achaque
38 Rinoceronte
40 Suspensión
41 Arrastra; hala
42 Canes
43 Ansia
44 Despedir; lanzar
45 Baño de calor y vapor
46 Se irrite
47 Tener tos
49 Observe
50 C. de Colombia (Cauca)
51 Señoras
52 Cotorra
55 El Paraná, p.ej.
57 Dinero de Bulgaria

SOLUCION ANTERIOR

P	A	R	E	D	■	A	D	R	A	■	A	S	I	S
I	R	A	N	I	■	U	R	A	L	■	M	A	N	I
E	M	I	T	A	■	N	O	T	I	F	I	C	A	R
S	A	Z	O	N	A	■	G	A	S	A	■	A	N	I
■	■	■	N	A	S	C	A	■	T	R	I	N	E	O
C	A	N	A	S	T	A	■	G	A	D	O	■	■	■
A	L	E	■	■	A	B	A	R	R	O	T	E	R	O
T	U	N	A	■	■	E	V	A	■	■	A	L	A	R
A	D	E	L	G	A	Z	A	D	O	■	■	S	E	D
■	■	■	M	I	M	A	■	O	V	I	P	A	R	O
P	A	G	A	R	E	■	A	S	A	D	A	■	■	■
A	R	O	■	A	R	E	L	■	L	I	S	T	O	S
N	E	C	E	S	I	T	A	R	■	O	T	E	L	O
E	N	E	S	■	C	A	D	A	■	M	E	M	O	S
L	A	N	A	■	A	S	A	S	■	A	L	E	R	O

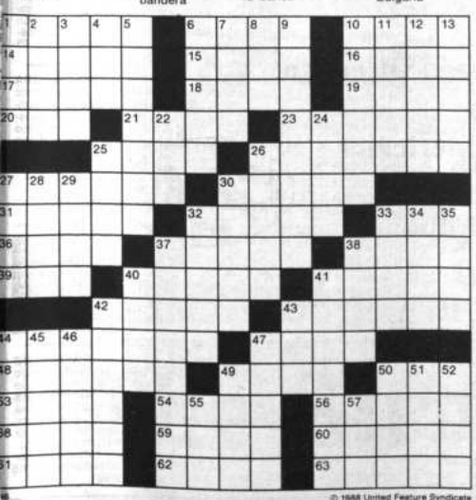

© 1988 United Feature Syndicate

"LA ULTIMA NOCHE"
con: NIDIA TELLES
premio a la mejor actriz uruguaya 1987

Horas 19:30
24 y 25 de octubre, 1988
TEATRO MUNICIPAL
auspicion:
Casa Municipal de Cultura
Instituto de Cooperación Iberoamericana
Radiodifusoras "Cristal"

CITACION

POR DETERMINACION DE LA ASAMBLEA DE BASES EN GRAN COMISION SE CITA A LOS SOCIOS DE LA COOP. "FEDERICO ROMAN LTDA.", A LA ASAMBLEA EXTRAORDINARIA A REALIZARSE EL DIA SABADO 29 DEL MES EN CURSO A HORAS 9.00 A.M. A REALIZARSE EN LA AV. SAAVEDRA N° 1993 ESQ. VILLALOBOS, EN LA CIUDAD DE LA PAZ, CON LA PRESENCIA DE LAS AUTORIDADES DE INALCO, FENCOMIN, CON EL UNICO FIN LA RENOVACION DEL DIRECTORIO.

LA COMISION

LA PAZ, OCTUBRE DE 1988

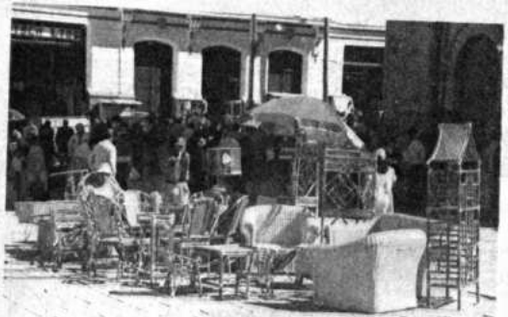

FERIA ARTESANAL.- Los artesanos de La Paz presentaron recientemente una feria en la Plaza San Francisco, con el propósito de ofrecer sus productos, no sólo a los turistas sino a la población boliviana en general. Las personas que tuvieron la oportunidad de visitar la feria, apreciaron la más grande variedad de artículos hechos a mano con materia prima boliviana. La labor artesanal abarcaba desde sillas, mesas, sillones de estar, hasta anillos de cobre, chompas de alpaca, aguayos, adornos autóctonos, instrumentos musicales y otros. Los representantes de los artesanos anunciaron la realización de una exposición, en coordinación con la Casa de la Cultura.

Presidente de empresarios privados

Bolivia es ideal para el turismo expedicionario

Carlos Iturralde dijo que se debe formular un plan nacional con una participación empresarial privada de primera magnitud

El presidente de la Confederación de Empresarios Privados de Bolivia, Lic. Carlos Iturralde, afirmó que Bolivia es un país ideal para el turismo aventura y el turismo expedicionario, razón por la cual es de fundamental importancia que el gobierno formule un plan nacional, por etapas, con una participación empresarial privada de primera magnitud, que vaya desarrollándose paulatinamente.

La afirmación la hizo durante su exposición en el coloquio sobre la importancia del turismo en la economía de Bolivia, realizado con los auspicios de la Asociación Boliviana de Agencias de Viajes y de Turismo.

Iturralde afirmó que el país debe adaptarse a la realidad boliviana y no pretender políticas que correspondan a otros ámbitos y a muy diferentes condiciones, y por ello susceptible de perder valor y eficacia práctica.

"Bolivia es ideal para el turismo-aventura o el turismo expedicionario, donde los campamentos, la autenticidad de los escenarios y los medios naturales para el transporte, el alojamiento y la búsqueda de un mayor contacto con la naturaleza, casi inexplorada, constituyen los elementos básicos", señaló al afirmar que Bolivia es un país de paisajes y climas múltiples, de una riqueza folklórica vigorosay exótica.

Iturralde manifestó que los bolivianos aún no hemos tomado verdadera conciencia de lo que realmente significa el turismo para el crecimiento del país.

Explicó que su posición se demuestra en la comparación de los ingresos de esta actividad con los generados por las exportaciones tradicionales y no tradicionales.

Afirmó que es necesario reconocer que Bolivia, como emisor de turismo, gasta anualmente un valor similar al ingreso que logra con el turismo receptor. "Esto constituye una evidencia de la magnitud del esfuerzo que deberá realizarse en el futuro para lograr un impacto importante en la balanza de divisas".

Planteó la necesidad de elaborar no sólo una apropiada política de apoyo al turismo, sino la realización de intensas campañas de promoción internacional.

"Es preciso -señaló- mostrar a Bolivia como realmente es: de enorme atractivo, con una personalidad propia, bien definida, diferente y original con tradiciones y rasgos que provienen de muy antiguas culturas y que, a pesar del tiempo, no se han dejado absorber por las influencias externas".

DATOS

Carlos Iturralde hizo conocer datos estadísticos acerca del flujo turístico en el mundo y en América Latina y señaló que hace menos de cuarenta años, sólo 25 millones de turistas internacionales se movían anualmente y que en 1987 esa cifra aumentó en 16 veces, es decir alrededor de los 400 millones de viajeros.

Indicó que a nivel mundial, el turismo genera cada vez mayores ingresos. "Los 98.600 millones de dólares en 1982, se incrementan a 150.000 millones en 1987, con una tasa de crecimiento promedio del 8 por ciento al año. Latinoamérica, en los tres últimos años, muestra un crecimiento promedio del 7 por ciento por concepto de generación de ingresos".

Informó que, según cifras de la Organización Mundial del Turismo, se ha establecido que la actividad turística genera empleos en un promedio, por habitante, de 3 a 8 directos e indirectos.

Dirigentes de la COB viajan a India y China

La India y China Popular son los países que visitarán los secretarios ejecutivo y de relaciones de la Central Obrera Boliviana, Simón Reyes y Justo Pérez, para asistir a la 40 Sesión de la Federación Sindical Mundial (FSM) y, por otra parte, atendiendo una invitación de la Federación de Sindicatos Chinos.

El dirigente de la organización matriz de los trabajadores, Carlos Camargo, informó que en Nueva Delhi simultáneamente tendrá lugar, del 24 al 27 de este mes, la 41 Sesión del Consejo General de la FSM. El VII Congreso Nacional de la COB resolvió la afiliación a ese organismo sindical mundial, del cual es además corresponsal para la parte sur del continente.

De la capital hindú se trasladarán a Pekín, donde por espacio de cinco días establecerán contactos con los dirigentes laborales de ese país y observarán los cambios producidos en los campos político-económico-sociales.

CONSEJO TECNICO DE AUDITORIA Y CONTABILIDAD
Miembro del Colegio de Profesionales en Ciencias Económicas de Bolivia

BIENVENIDA E INVITACION

EL CONSEJO TECNICO DE AUDITORIA Y CONTABILIDAD "CTAC" DA LA BIENVENIDA A NUESTRO PAIS AL PRESIDENTE, SR. JUAN HERRERA Y AL SECRETARIO EJECUTIVO, SR. VICTOR ABREU DE LA ASOCIACION INTERAMERICANA DE CONTABILIDAD (AIC).

Y TIENEN EL AGRADO DE INVITAR A AUTORIDADES NACIONALES, PROFESIONALES, PATROCINANTES DEL CTAC, ESTUDIANTES E INTERESADOS EN AUDITORIA Y CONTABILIDAD A LA CONFERENCIA QUE BRINDARA EL PRESIDENTE DE AIC SOBRE "LA SITUACION ACTUAL Y PERSPECTIVAS DE LA PROFESION DEL CONTADOR PUBLICO (AUDITOR FINANCIERO) EN AMERICA Y EL MUNDO" DE HORAS 18 A 20 DEL 24 DE OCTUBRE DE 1988 EN EL ROOF GARDEN DEL CLUB DE LA PAZ.

Importancia del turismo en la economía nacional

Con los auspicios de la Asociación Boliviana de Agencias de Viajes y de Turismo (ABAVYT), se realizó recientemente en el Hotel La Paz [ex-Sheraton] el coloquio acerca de "la importancia del turismo en la economía nacional", con la participación de dirigentes políticos, representantes de la empresa privada, profesionales en turismo e invitados especiales.

En esa oportunidad, los líderes políticos del Movimiento de la Izquierda Revolucionaria (MIR) y del Movimiento Revolucionario Nacionalista (MNR), Jaime Paz Zamora y Gonzalo Sánchez de Lozada, respectivamente, hicieron conocer sus puntos de vista acerca del turismo y su importancia para el desarrollo del país.

La Sra. Hortensia R. de Valloton, presidenta de ABAVYT, señaló que el coloquio no es otra cosa que el principio de un cuestionamiento que como bolivianos, "debemos hacernos con valentía, con decidido desafío y sobre todo con fe puesta en lo que será nuestro futuro , si consideramos al turismo como una respuesta al resurgimiento y solidificación económica tan necesaria en nuestra magra y dañada situación por la crisis que actualmente pasamos".

"El estado, con su rol de primer orden en el desarrollo de la economía nacional, debe servir como canalizador y estimulante a la inicitiva privada", afirmó al indicar que la inversión privada merece una ley de incentivos que en esta materia estimule su dedicación, "especialmente la inversión orientada a la oferta habitacional, de transporte y de servicios".

Agregó que el estado que no da autonomía de manejo a la industria turística en forma amplia y similar que a importantes actividades tradicionales, tendrá un desarrollo limitado y más bien tendente al fracaso.

Manifestó que la política a emplearse deberá ser de largo plazo. "La inyección de divisas con que aporta la presencia de turistas en sus gastos diarios con fines de ocio y recreación, engrosan las reservas monetarias incidiendo significativamente en la balanza de pagos, convirtiendo al turismo en un estimulante mayor al de los renglones tradicionales de nuestra economía".

Dijo: "Somos los más indicados para encaminar corrientes de viajeros a este destino, incrementar el flujo de turistas al país. Somos los que garantizamos la ocupación hotelera, nuestra preponderante labor de intermediar servicio entre hoteleros y el transportador nos coloca como responsables de mantener alta competitividad en los lugares de emisión de paquetes turísticos".

Grupo scout Moroni organiza caminata La Paz-Cochabamba

El grupo scout Moroni, de la ciudad de Cochabamba, está organizando una caminata para llegar a La Paz, pasando por Oruro. El objetivo es mostrar al pueblo boliviano en general y a la juventud en particular, que existen mejores opciones de vida que el alcoholismo, el tabaco y la drogadicción, de acuerdo con el lema: "No a las drogas, Sí a la vida".

Este recorrido, de aproximadamente 400 kilómetros, se cumplirá del 20 al 29 de este mes, con la participación de 20 dirigentes y scouts de distintas zonas de Cochabamba, mayores de 18 años.

Los dirigentes, sacerdote Juan Carlos Breda y Rolando Rocha, presidente y comisionado distritales, respectivamente, dieron a conocer el proyecto, cuyos objetivos específicos son: desarrollar en cada participante una nueva opción de vida en contacto con la naturaleza, hacer tomar conciencia al pueblo sobre las opciones de vida en comunidad, dar a conocer al país que el escultismo es una opción de vida entre muchas otras y mostrar a los jóvenes que el fracaso no sobrevendrá, si el deseo por alcanzar el éxito es lo suficientemente poderoso.

La Paz , Bolivia, lunes 24 de octubre de 1988

El turismo en la economía

La acentuada crisis en que vivimos desde principios de esta década, ha dado lugar a que tanto los sectores públicos como privados dediquen sus esfuerzos a corregirla, mediante la adopción de medidas en el campo productivo y comercial. El sector del turismo, que en todos los países del mundo, ocupa sitial de importancia, ha sido descuidado desde siempre en nuestro país. Ni el sector privado ni el público le han dado la importancia que tiene, olvidando que, además, contiene factores multiplicadores que podrían ser decisivos para superar la crisis, sobre todo en el campo de creación de industrias artesanales, empleo de mano de obra especializada, puestos de trabajo caminero, empresas de transporte y otros.

ABAVIT, la asociación que engloba a las actividades turísticas del país ha reunido, hace pocos días, a importantes sectores del quehacer nacional y ha buscado la participación de representantes del empresariado privado y, de algunos candidatos a la presidencia de la República para las elecciones de 1989, con motivo de conocer su parecer y sus planes sobre lo que debe y puede ser el t nuestro país. Los aportes recibidos - especialm empresarios privados - son dignos de tomarse en que se habló con claridad sobre las dificultades tivas que puede tener la industria sin chimene te que debe tener de la iniciativa privada y lo hacer los organismos del Estado.

Lamentablemente, a nivel de nuestros políti nada se dijo al respecto; se debe suponer, no obs en sus planes de gobierno deben estar consignad tantes proyectos que permitan surgir al turismo potencial económico. Las perspectivas turística vía son inmensas; pero, lógicamente, requieren d tructura, de una conciencia general sobre su imp de un accionar permanente entre los sectores públ vado; por supuesto, el apoyo y la comprensión de l vidad jugará un papel decisivo. Lo hecho por las ciones nacionales de turismo, asociadas en ABA quiere, en estas circunstancias, una importancia c

COMPI.-*Este fin de semana ,se cumplió en Compi, el ya tradicional festival folklórico que tiene con escenario el Estadio Aymara de esa población lacustre. De la presente edición participaron 56 conjunto autóctonos. Destacó una carrera femenina de bicicletas y la elección de la Reina de la Agricultura "Tau ko" 1988".*

SSI

Specialist Services International Ltd.
Foreign Trade Supervision Division
Supervisión del Comercio Exterior

Felicita a la

Cámara Nacional de Despachantes Profesionales de Aduana de Bolivia

por la realización en Bolivia de la

Reunión del Consejo Directivo de la Asociación Americana de Profesionales Aduaneros

ASOC. A.M. PROFESIONALES ADUANEROS ASAPRA

CNA CAMARA NACIONAL DE DESPACHANTES DE ADUANA DE BOLIVIA

A. S. A. P. R. A.

La Paz Bolivia, octubre de 1988

The Strongest en una jornada feliz

Venció 3-0 a Blooming

EL ULTIMO GOL DE STRONGEST.- Julián Jiménez epilogó una buena maniobra iniciada por Fernando Rocha que entregó un magnífico pase a Tito Montaño que ingresando por la derecha cedió inteligentemente al centro para Jiménez que la tocó venciendo a Rodríguez.

En Oruro

San José ganó al CAR 2 a 0

FESTEJO "ATIGRADO".- El autor del tercer gol de Strongest, junto a Eliseo Ayaviri, festeja la conquista. Ganó Strongest a Blooming por 3 a 0.

En Santa Cruz:

Bolívar arañó un punto a Real: 1-1

Encuesta de Presencia

Dura crítica de periodistas a la Liga Profesional

En Cochabamba:

Wilsterman se impuso a Aurora: 2-0

En Sucre:

Oriente se llevó valioso punto: 0-0

Double COLA

PRESENCIA
DEPORTIVA
La Paz, Bolivia, lunes 24 de octubre de 1988
Responsable: Julio D. Lazarte L.

Double COLA

The Strongest fue s

Derrotó al equi

Por: Heriberto Aramayo Fernández

Blooming fue rival de Strongest sólo en el primer tiempo, en el cual planteó un esquema táctico adecuado, pero perdió el libreto en el segundo período, lo que aprovechó debidamente el equipo "atigrado" para lograr un merecido triunfo.

The Strongest durante la primera etapa tuvo dificultades, frente al planteamiento que le presentó Blooming, que estructuró un 4-3-3, con una defensa bien plantada que anuló los intentos del ataque gualdinegro; además que aprovechó el contragolpe para llegar con peligro sobre la valla defendida para Gariazú que pasó por situaciones difíciles. Strongest planteó un 4-2-4, cuyos atacantes fracasaron en sus intentos, especialmente Orellana que perdió netas situaciones de gol. Igualmente al paraguayo Jiménez, pese a su voluntad no podía frente a la marcación a la que fue sometido.

Contrariamente, Blooming no sólo que se defendía bien, sino que al influjo del buen trabajo de Andrada llegó en reiteradas veces sobre la valla defendida por Gariazú que tuvo intervenciones de riesgo.

Ante el fracaso de los delanteros atigrados, tuvo que ser un defensor, Eligio Martínez, quien logró la apertura del marcador cuando se llegaba al final del primer tiempo, 42 minutos, al aprovechar un centro enviado por Arce, remató de ángulo cerrado enviando la pelota a las redes.

Por lo expuesto en la cancha a lo largo de la primera etapa Blooming merecía mejor suerte.

En el segundo tiempo, Strongest fue más ofensivo, mientras que Blooming no pudo mantener su esquema futbolístico. Los defensores perdieron las marcas facilitando las incursiones de los atacantes de Strongest que recibieron apoyo de sus compañeros de defensa que se adelantaron permanentemente. Muy buen apoyo de Tito Montaño, Eligio Martínez, Ricardo Fontana, que se prodigaron intensamente.

Oscar Arce, anotó el segundo gol atigrado ante una falta de Noro que no pudo despejar, quedando con el arco a su disposición.

El tecero de Strongest, fue el mejor de los goles, se inició con un magnífico pase de Rocha a Montaño que inteligentemente entregó la pelota a Jiménez que sólo tuvo que tocar el balón para introducir en la valla.

Después del 3 a 0, perdió interés el partido, como consecuencia de que The Strongest ya tenía asegurado el triunfo.

Blooming intentó alguna reacción pero sin la solvencia necesaria. Un violento remate de tiro libre ejecutado por Villegas se estrelló en el travezaño. También el equipo atigrado pudo aumentar la cuenta cuando Rocha hizo pegar la pelota en la parte inferior del travezaño y la pelota picó hacia abajo dando la sensación de que había ingresado en la valla.

La reaparición de Tito Montaño y Ricardo Fontana fue factor fundamental para el triunfo de Strongest; ambos cumplieron una buena actuación. Los demás estuvieron en su nivel de juego, siendo los más bajos Orellana que sigue sin encontrar el rumbo y el paraguayo Jiménez que aún no ha mostrado los atributos que se esperaban.

Blooming, pese a contar con un buen plantel de jugadores, no ha logrado aún conformar un equipo de respeto. Entre los que más se destacaron se puede citar a Andrada y Revuelta.

PRIMER GOL DE STRONGEST.- Eligio Martínez logró la apertura del marcador con buen remate desde un ángulo cerrado. Fue casi al final del primer tiempo en el que Blooming le complicó el encuentro.

Síntesis de la jornada

THE STRONGEST 3 BLOOMING 0
THE STRONGEST: Gariazú, Montaño, Martínez, Fontana e Illanes; Arce, Coronado y Orellana; Rocha, Jiménez y Ayaviri.
Alternó J.C. Rojas por Orellana.
BLOOMING: Rodríguez, Revuelta, Pedraza, Noro y N. Vaca; B. Vaca, Villegas y Andrada; Paniagua, Chena y W. Vaca.
Alternaron: Alvarez por Chena y Farel por W. Vaca.
ARBITRO: Humberto Aliaga.
JUECES DE LINEA: Ernesto Aparicio y Esteban Perca.
AMONESTADOS: Illanes de Strongest, Revuelta y Pedraza de Blooming.
GOLES: E. Martínez 42' del primer tiempo. O Arce 8' y J. Jiménez 24' del segundo tiempo.
RECAUDACION: Bs. 11.651
ENTRADAS VENDIDAS: 4.740
INGRESO LIBRE: 379 personas.

SEGUNDO GOL.- Fue concretado por Oscar Arce ante una falla del zaguero Noro que no pudo rechazar un balón. Con tiro de corta distancia venció a Rodríguez.

Jorge Lonsdale

"En la Liga parece que todo es chacota"

"En la Liga Profesional de Fútbol parece que todo es chacota, la Liga cometió errores increíbles", dijo ayer Jorge Lonsdale, presidente de Bolívar, tras conocer las modificaciones que se hicieron en el certamen correspondiente a la presente gestión.

Sostuvo que esta situación creó un ambiente de contrariedad debido a que los despropósitos perjudican los intereses deportivos del campeón nacional de fútbol.

¿A DONDE VA LA LIGA...?

El titular de Bolívar se preguntó, luego : "¿A dónde va la Liga Profesional, qué quiere hacer del fútbol nacional...?

REUNION BOLIVARISTA

Jorge Lonsdale, sostuvo por otra parte, que esta noche habrá una reunión de los dirigentes de Bolívar para escuchar la posición que adoptó Alfredo Pacheco, delegado de Bolívar ante la Liga. "Creo que Alfredo Pacheco representó dignamente a Bolívar", añadió.

DONDE ESTA LA SERIEDAD

El vicepresidente del Club The Strongest, José Saavedra Banzer, sostuvo: "Cuando la Liga realiza un campeonato debe desarrollarlo con toda seriedad, de este modo dicho certamen debe efectuarse en las condiciones en las que fue establecido. Hacer cambios a la mitad de un torneo es peligroso y se sientan precedentes negativos para la imagen de la Liga Profesional".

REUNION STRONGUISTA

José Saavedra Banzer, sostuvo también que esta noche se realizará una importante reunión, en la secretaría de The Strongest, con el objeto de conocer detalles sobre la participación de los delegados de esta institución en la reunión de la Liga que se efectuó el pasado sábado en Cochabamba, donde se modificó sustancialmente el desarrollo del campeonato 1988.

Rodolfo Flores Morelli y Hugo Rodríguez representaron a The Strongest en la reunión de la Liga.

El arbitraje no tuvo problemas

El arbitraje de Humberto Aliaga no tuvo mayores problemas. Se le facilitó su labor por la corrección de los protagonistas en el campo de juego. No tuvo errores que gravitaron fundamentalmente en el desarrollo del encuentro, aunque tuvo algunas fallas menores de apreciación.

La corrección de los jugadores determinó que solo apelara a dos tarjetas amarillas para amonestar a Illanes de Strongest y Revuelta de Blooming. Sus colaboradores, Aparicio y Perca cumplieron dentro de sus posibilidades aunque Aparicio se equivocó en un par de ocasiones sancionando posiciones adelantadas inexistentes de los delanteros atigrados.

HUMBERTO ALIAGA

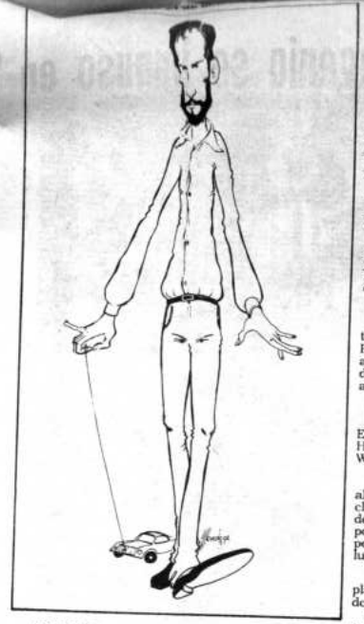

BUEN PILOTO: Giovani Guidetti estará presente en la Doble Chulumani. Corre con un coche Toyota y espera cumplir buena actuación.

Giovani Guidetti:

"Los fierros me apasionan"

Uno de los pilotos que tiene pasta de campeón y de un buen dirigente, es Giovanni Guidetti, un enamorado de los fierros que siente este deporte y lo práctica cuando el tiempo lo permite.

El no estuvo en la Integración del Oriente por razones de trabajo (cumple funciones de presidente de los Cafetaleros) y estará presente en la Doble Chulumani que se corre este fin de semana.

Como dirigente de los cafetaleros entregó hace pocas horas su aporte para el programa de premios, y como piloto espera ocupar una buena posición. PRESENCIA DEPORTIVA conversó brevemente con él:

¿Cómo fue que se dedicó al automovilismo?

"El automovilismo me gustó desde muy niño. Yo tenía un vecino que le encantaba este deporte. El Dr. Remberto Rojas que en sus tiempos también corrió algunas carreras, me llevaba a ver algunas pruebas y desde esa oportunidad me "picó" el bichito del automovilismo".

¿Cuál fue su primera competencia...?

"Comenzé en la Doble Corocoro, el año pasado. El auto está bien y espero que ahora me vaya bien. Hace pocas horas lo saqué del taller de Rolando Bass Werner, un excelente preparador".

Una opinión sobre el cambio de categoría:

"Pienso que en un comienzo hubo problemas por algunos malos entendidos, pero ahora que todo está claro se nota los resultados. El automovilismo es un deporte relativamente caro, y claro todos vemos las posibilidades que tenemos para seguir corriendo. Yo personalmente aguardaré cómo me va este año y luego veré que pasa en 1989".

¿Considera Ud. que se debe hacer una mejor planificación de las carreras a nivel nacional y departamental?

"Yo soy de la opinión de que es hora que Bolivia entre un poco más al terreno internacional. Tenemos las carreteras que se prestan para hacer pruebas tipo rallys, tipo europeo o como las pruebas que se corren en la Argentina. Yo creo que es hora que nos pongamos a la altura de otros países".

¿Qué pilotos le gustan a nivel nacional?

"Yo soy un hincha de Armin Franulic, le tengo mucho respeto y cariño. Gracias al automovilismo tengo más amigos particularmente con Viktor de los Heros, Leslie Koerning y casi todos. El automovilismo es una familia".

Giovanni Guidetti es un tuerca a carta cabal. El próximo sábado lo veremos en la Doble Chulumani.

CON EL 259: Confiado en hacer una buena labor. El ruido del automovilismo a nivel departamental volverá el próximo fin de semana. Hay gran entusiasmo por esta prueba.

Fútbol español

Real Madrid es el nuevo líder

MADRID, 23 OCT (EFE).- El Real Madrid, con su triunfo (3-2) frente al Barcelona, es el nuevo líder de la primera división española de Fútbol con un punto de ventaja (13 a 12) sobre el conjunto barcelonista.

RESULTADOS DE LA OCTAVA JORNADA:

Real Madrid,	3- Barcelona,	2 (sábado)
Gijón,	3- Logrones ,	0
Betis,	3- Murcia,	0
Málaga,	1- Oviedo,	1
Español	0- Cadiz,	2
Valencia,	1- Sevilla,	0
Zaragoza,	2- Valladolid,	0
Elche,	1- Atlético de Madrid,	3
Osasuna,	1- Athletic de Bilbao,	0

El partido Real Sociedad-Celta fue aplazado a causa del asesinato el pasado jueves del gerente del Celta Joaquín Fernández Santomoe "Quinicho".

Tarradelles ganó Doble Portachuelo en automovilismo

Santa Cruz, 23 (PRESENCIA).- El corredor Wálter "Chiquitín" Tarradelles ganó hoy el rally Doble Portachuelo, en dos etapas de ida y vuelta que se corrieron ayer y hoy entre esta ciudad y Portachuelo, capital de la provincia Sara de este departamento.

La competencia incluyó sólo vehículos de doble tracción y transcurrió por caminos de tierra de difícil circulación. Se trató del cuarto rally que se corre en el departamento, organizado por la Asociación de Volantes "Chino" Méndez. El calendario anual de este tipo de competencias concluirá con un quinto rally que se correría en el mes de diciembre venidero.

Para la versión de ayer y de hoy, se inscribieron 16 competidores y largaron 13, para arribar a la meta sólo 10. La planilla de tiempos, suministrada por los organizadores, al término de la competencia de dos etapas es la siguiente:

1.- Wálter "Chiquitín" Tarradelles 2.21.59.36 a un promedio de 65.071 Kmh.

2.- Osvaldo "Piquín" Perrogón 2.24.00.64, con un promedio de 64.161.

3.- Luis Enrique Perrogón 2.24.32.96, a un promedio de 63.922.

4.- Armando Aguilera 2.25.15.83. a 63.696 kilómetros a la hora.

Fútbol italiano

Nápoles goleó a Pescara por 8-2

ROMA, 23 (EFE).- El Nápoles goleó a Pescara 8-2, y su máxima estrella Diego Armando Maradona anotó dos goles. Los resultados fueron los siguientes:

RESULTADOS:

Ascoli 1-Juventus 1; Cesena 0 - Fiorentina 3; Como 1 - Bolonia 0; Verona 0 - Inter 0; Milán 0 - Lacio 0; Nápoles 8 -Pescara 2; Pisa 1 -Sampdoria 1; Roma 1 - Lecce 1; Torino 1 - Atalanta 1.

Automovilismo

Padre e hijos mueren en prueba de Urkiola

BILBAO, (ESPAÑA), 23 OCT (EFE).- Jaime Saucedo, de 34 años, y sus hijos Aitor y Boira, de año y medio y once años, respectivamente, resultaron muertos hoy cuando presenciaban la subida automovilística a Urkiola (Norte de España), al ser arrollados por uno de los vehículos que participaba en la prueba.

La esposa y madre de los fallecidos sufrió heridas graves, al igual que otras personas, en número aún sin determinar, que fueron trasladadas en ambulancias de la Cruz Roja a los hospitales de Galdacano y Basurto.

Fuentes de la Frizaintza (Policía Autonómica Vasca) aseguraron a la agencia EFE en el lugar del suceso que el accidente se produjo sobre las 17:15 hora local (16:15 GMT), cuando casi se disponía a entrar en meta el último de los vehículos participantes en la subida al alto de Urkiola, un biplaza modelo Osella con motor BMW.

Por causas desconocidas, el piloto perdió el control del vehículo, que fue dando bandazos durante un tramo, y embistió contra el público situado en uno de los arcenes.

Jaime Saucedo y sus hijos Aitor y Boira murieron en el acto, mientras otras personas resultaron con heridas de distinta consideración.

Fútbol

Racing se afianzó en primer lugar del torneo argentino

BUENOS AIRES, 23 (AP).- Racing Club, que venció hoy a Gimnasia y Esgrima de La Plata por 2-0, se afianzó en el primer puesto del Campeonato Argentino de Fútbol y es escoltado ahora por Boca Juniors a tres puntos.

Boca Juniors logró una importante victoria frente a Deportivo Mandiyú, de Corrientes, por 3-0 y quedó como único escolta del líder.

River Plate, que no ha rendido hasta ahora como lo esperan sus seguidores, goleó 6-1 al colero Instituto, de Córdoba.

Racing Club, con dos goles del uruguayo Rubén Paz, se quedó con una justa victoria en cotejo correspondiente a la sexta fecha del certamen.

Independiente, que hasta hoy era el único escolta del puntero, ganaba 2-1 faltando diez minutos y luego perdió 3-2 frente a Rosario Central.

Racing Club encabeza las posiciones con 16 puntos, escoltado por Boca Juniors con 13.

RESULTADOS:

Estudiantes de La Plata 3, San Martín (Tucumán) 1; Rosario Central 3, Independiente 2; Talleres (Córdoba) 2, Platense 1; Deportivo Mandiyú (Corrientes) 0, Boca Juniors 2; Argentinos Juniors 1 (1), San Lorenzo de Almagro 1 (3); Deportivo Español 1, Racing (Córdoba) 0; Vélez Sarsfield 2, Ferrocarril Oeste 3; River Plate 6, Instituto (Córdoba) 1; Deportivo Armenio 4, Newell's Old Boys 0; Racing Club 2, Gimnasia Esgrima La Plata 0.

POSICIONES:

Racing Club 16 puntos; Boca Juniors 13; Independiente 12; Deportivo Español 12; Deportivo Armenio 12; Talleres 11; Platense 10; River Plate 10; Ferrocarril Oeste 10; Rosario Central 10; Argentinos Juniors 9; Deportivo Mandiyú 8; San Lorenzo de Almagro 8; San Martín 7; Newell's Old Boys 7; Gimnasia Esgrima 7; Estudiantes de La Plata 7; Vélez Sarsfield 5; Racing (Córdoba) 4; Instituto 2.

Sudamericano Sub-16

Perú venció a Bolivia 2-1

Argentina ganó a Uruguay 3-1

ATUNTAQUI, ECUADOR, 23 (AP).- Perú, ya eliminado del torneo, derrotó hoy 2-1 a Bolivia y la dejó fuera de carrera en el Campeonato Sudamericano de Fútbol para menores de 16 años, en que los bolivianos necesitaban imperiosamente ganar por más de 5 goles para clasificar.

El primer tiempo terminó 2-0 en favor de los peruanos.

Macstri marcó para Perú a los 4 y 21 minutos del primer tiempo, cuando los peruanos dominaron claramente en el partido jugado en el estadio de Atuntaqui por el grupo A de la fase eliminatoria del torneo.

El único gol boliviano lo señaló Vargas a los 30 minutos de la etapa final, cuando el zaguero peruano Machacca falló en un despeje.

A los 30 minutos del primer período, con el marcador 0-2, los bolivianos desperdiciaron la oportunidad de descontar cuando Pinto perdió un lanzamiento penal, que envió arriba del arquero. La falta la había cometido el peruano Machacca contra Vargas.

Los peruanos ya estaban eliminados de la competencia, mientras que Bolivia tenía una remota posibilidad de clasificar para la ronda final si lograba el mejor gol de diferencia de otros aspirantes a finalistas del grupo. Clasificaron Argentina y Colombia.

Sin embargo, los bolivianos fueron superados por los peruanos especialmente en el juego de mediocampo, y les pesó la responsabilidad de tener que marcar tan elevado número de goles.

A los 18 minutos del segundo tiempo, el zaguero lateral derecho de Bolivia, Sánchez, fue expulsado por acción brusca en el juego.

PERDIO URUGUAY

COTACACHI (ECUADOR), 23 OCT (EFE).- La selección de Argentina derrotó hoy por 3-1 a la de Uruguay y frustró sus esperanzas de clasificar al cuadrangular final del Campeonato Sudamericano de Fútbol Sub-16.

El primer tiempo del encuentro transcurrió sin goles y con el dominio parcial del equipo argentino, la primera anotación contra Uruguay la consiguió Sel-
so, a los 5 minutos del

uperior a Blooming

po cruceño por 3-0

PREMIO FUNDACION DE LA PAZ.- Momentos de la partida y llegada de la carrera de ciclismo "Premio Fundación de La Paz", que se corrió ayer entre El Alto-Laja-El Alto.

Damián Eugenio se impuso en Premio Fundación de La Paz

El corredor orureño Damián Eugenio se impuso en el Premio Fundación de La Paz de ciclismo, que se realizó ayer entre El Alto-Laja-El Alto, con un tiempo de 1 hora 49 minutos y 45 segundos.

Fabricio Cachicatari, también de Oruro, alcanzó el segundo puesto en la clasificación general y en los demás puestos se clasificaron Marcelo Yugar, Dieter García y Freddy Yugar.

En categoría senior, Rubén Martínez logró el primer puesto. Este mismo corredor fue el ganador absoluto de la primera etapa, que concluyó en la plaza de Laja.

En categoría novicios, fue importante la actuación del corredor juvenil de Achacachi, Mario Chávez, que cubrió el recorrido total en 1 hora 45 minutos y 48 segundos. En la etapa de retorno corrió con una llanta desinflada.

En los demás puestos de esa categoría, se ubicaron Lucio Morales, Sergio Aguilar, Edilberto Huanca, Juan Carlos Condori, Arnulfo Carrillo, Juan Yujra, Néstor Aguilar y Piero Vivoda.

ORGANIZACION

Fue deficiente por la falta de responsabilidad de los organizadores. La partida en El Alto tuvo una demora de más de una hora por la falta de medios de transporte para los ciclistas, que se encontraron con la incertidumbre de seguir o cancelar su participación, a poco de haber partido de la alcaldía.

Certamen de bicicross

Raquel y Alejandro Toro ganaron ayer

Con éxito se celebró ayer la sexta jornada del campeonato departamental de bicicross de La Paz en el Circuito de Achumani con participación de cerca a 100 deportistas, damas y varones. Estos son los resultados:

CATEGORIA "A"

1.- Benjamín Martínez. 2.- Jesús Romero. 3.- Andrés Ibarnegaray.

CATEGORIA "B"

1.- Cid Martínez. 2.- Javier Gómez. 3.- Julio César Crespo.

CATEGORIA "C"

1.- Andrés Zalaquet. 2.- Miguel Larrea. 3.- Gonzalo Ibáñez

CATEGORIA "D"

1.- Daniel Olmos. 2.- Sergio Andrés Rivero. 3.- Martín Larrea.

CATEGORIA "E"

1.- Omar Sánchez. 2.- Luis Arce. 3.- Wilfredo Vargas.

DAMAS "F"-"G"

1.- Raquel Toro. 2.- Alejandra Galindo. 3.- Georgina Romero.

CATEGORIA "G"

1.- Klaus Martínez. 2.- Carlos Rivero. 3.- Patricio Crooker.

CATEGORIA "H"

1.- Marcelo Castellanos. 2.- Boris Aliendre. 3.- Rolando Rivas.

CATEGORIA "I"

1.- Alejandro Crooker. 2.- Rodolfo López del Solar. 3.- Walter Obando, junior.

CATEGORIA "J"-"K"

1.- Alejandro Toro 2.- Gabriel Bedregal. 3.- Mauricio Toro.

JUGADA DUDOSA.- Rocha fue trabado dentro del área en instantes de rematar y la pelota fue a poder del arquero Rodríguez. Los jugadores atigrados reclamaron la falta que no fue sancionada por el árbitro.

LA PALABRA DE LOS PROTAGONISTAS

EDUARDO VILLEGAS: "Considero que el resultado es justo, creo que Blooming debió marcar por lo menos un gol. Mi equipo cometió varios errores y por ello The Strongest consiguió una victoria sumamente importante para sus aspiraciones. El nuevo sistema del campeonato nos favorece, nos abre las puertas de la esperanza para seguir pensando en llegar a la Copa Libertadores".

ELIGIO MARTINEZ. "No fue un buen partido, pero creo que logramos un resultado meritorio. La cifra es clara, elocuente desde todo punto de vista. Pienso que pudimos haber marcado más goles ya que creamos varias opciones de conquista. Blooming no bajó los brazos. Permítame decirle algo sobre el cambio de sistema del torneo, para los stronguistas es negativo".

JULIAN JIMENEZ: "Fue un encuentro bastante difícil en el primer tiempo. Reconozco personalmente que los jugadores de Blooming marcaron estrictamente en la etapa inicial, pero en la fase complementaria consolidamos nuestro fútbol y de este modo concretamos una meritoria victoria. Me siento satisfecho por contar con importantes compañeros".

Posiciones en la Liga

EQUIPOS	Pj.	Pg.	Pe.	Pp.	Gf.	Gc.	Pts.
Bolivar	14	9	4	1	33	9	22
The Strongest	14	7	3	4	22	16	17
Oriente	12	6	3	3	19	10	15
Destroyers	13	5	5	3	23	16	15
Wilsterman	13	6	3	4	16	11	15
San José	14	6	2	6	27	20	14
Ciclón	13	6	1	6	19	26	13
Blooming	14	4	5	5	14	16	13
Always Ready	14	4	5	5	17	23	13
Litoral	13	4	4	5	18	17	12
Real Santa Cruz	14	5	2	7	17	33	12
Universitario	14	4	2	8	13	24	10
Aurora	14	1	3	10	12	29	5

RESUMEN

Partidos jugados: 88. Goles anotados: 250. Promedio de goles: 2.84. Penales sancionados: 23. Penales convertidos: 18. Penales atajados: 4. Penales desviados: 1. Jugadores expulsados: 34.

GOLEADORES

Con 9 goles: Fernando Salinas de Bolivar

Con 8 goles: Arturo García de Oriente

Con 7 goles: Modesto Molina de Real

Con 6 goles: Juan Carlos Sánchez de Litoral, Jesús Reynaldo de Always, Erwin Sánchez y Fernando Reveliz de Destroyers, Miguel Vacaflor de Ciclón y Néstor Orellana de Strongest.

PROXIMA FECHA: Miércoles 26 de octubre. En La Paz: Litoral-Ciclón.

Intercolegial

H. Dávila enfrentará a San Calixto en fútsal

Las selecciones de Hugo Dávila y San Calixto iniciarán hoy la disputa de una nueva fecha del campeonato intercolegial de fútbol de salón, de categoría primera de honor en la cancha "C" del coliseo Ciudad de La Paz.

Esa confrontación se iniciarpa a horas 14.00 y el programa continuará con los partidos finales entre San Ignacio-La Salle, en categoría infantil "A" y La Salle-Boliviano Canadiense, en menores.

En primera de ascenso se enfrentarán San Ignacio y San Antonio y finalmente por el torneo de primera de honor, Gualberto Villarroel y San Francisco.

FUTBOL

Los siguientes resultados se registraron por la serie final del campeonato intercolegial de fútbol: La Salle 1 Gualberto Villarroel 1, en menores, San Ignacio 6 Don Bosco 0 y Mariscal Braun 3 Felipe II Guzmán 0.

Competencias de atletismo

La Asociación Atlética de La Paz continuó con las competencias promocionales ayer en el estadio Hernando Siles, cuyos resultados fueron los siguientes.

60 m. mascotas "B": Alvaro Tapia 10.1/10, Harold García 10.2/10 y Erick Escóbar 10.5/10. Niñas, Saidi Aguilar 9.7/10, Claudia Katz 10.0/10 y Gina Ríos 9.1/10.

50 m. niñas, Saidi Aguilar 8.5/10, Claudia Katz 8.6/10 y Alejandra Arauco 9.0/10.

100 m. infantiles, Marcela Luna 17.1/10 y María Trivelho 18.8/10. Infantiles, Christian Ugarte 12.3/10, Rohald Meneses 13.9/10 y Omar Merino 15.1/10. Mayores, Virginia Pinto 14.4/10 y Susana sánchez 14.4/10.

Básquetbol

Universidad Católica y Amerinst definen título de primera rueda

Los quintetos de Universidad Católica y Amerinst definirán esta noche el primer puesto de la fase inicial del campeonato de básquetbol femenino, de categoría primera de honor, que controla la asociación de ese deporte.

Será el único encuentro que se realizará en la cancha principal del coliseo Ciudad de La Paz, según el programa que fue aprobado por el comité técnico de la asociación.

Universidad Católica es el único invicto en la presente temporada y tratará de asegurarse esta noche un nuevo triunfo, que determinará su clasificación como ganador invicto en la primera rueda.

Antes de dicho encuentro se jugarán los 17 minutos y 23 segundos del período final entre Ingavi y Colonia, partido que fue suspendido el pasado viernes debido al corte de energía eléctrica que hubo en la ciudad.

Hasta ese momento, Ingavi ganaba por 52 puntos contra 34.

Al comenzar la jornada, a horas 18.15, se enfrentarán los quintetos juveniles femeninos de IDEPP y Huracán; posteriormente se enfrentarán los equipos masculinos de Colonia y The Strongest.

Jhonny Bermúdez:

"The Strongest fue ofensivo"

D.T. Strongest

"The Strongest fue ofensivo y de este modo se adjudicó una victoria verdaderamente importante", sostuvo ayer Jhonny Bermúdez, director técnico de la institución "gualdinegra".

El equipo paceño derrotó a Blooming, de Santa Cruz, por 3 goles a 0 y se fortificó en las primeras ubicaciones del certamen de la Liga Profesional de Fútbol.

Bermúdez reconoció que en la primera fase el conjunto cruceño hizo esfuerzos para crear peligro y llevar riesgo sobre el pórtico defendido por Gariazu.

Dijo que la victoria fue conseguida a base de trabajo responsable y pensando buscar una plaza para disputar la próxima versión de la Copa Libertadores de América.

Bermúdez expresó su satisfacción por la buena labor realizada por los jugadores del plantel "atigrado". Paulatinamente vamos subiendo en la tabla, añadió.

Marcos Saporiti:

"El resultado no fue justo"

El entrenador del plantel de Blooming, de Santa Cruz, Marcos Saporiti sostuvo que el resultado que obtuvo The Strongest (3-0) sobre el equipo cruceño no se ajusta a la realidad ya que "el triunfo stronguista es mentiroso".

Dijo: "Blooming jugó un buen primer tiempo y de este modo creo que pudo haber anotado por lo menos un gol, porque los jugadores crearon el doble de situaciones que The Strongest".

Sostuvo: "Reconozco que en la parte complementaria The Strongest mejoró ostensiblemente su nivel de rendimiento pero no jugó como para derrotar a Blooming por 3 a 0".

Finalizó: "No estoy preocupado por el futuro de Blooming porque considero que tiene buen elemento, esta etapa de contrariedades pasará pronto y vendrán las victorias".

D.T. Blooming

IMPORTANTE CAMPAÑA.- El 30 del presente se efectuará una campaña de vacunación contra varias enfermedades transmisibles con los auspicios del Ministerio de Salud y Previsión Social.

Magallanes se retira de AFLP

El Club Magallanes se retirará de la Asociación de Fútbol de La Paz. Esa es la determinación que adoptará el Presidente de dicha entidad, Antonio López Maraz, la misma que hará conocer mañana en la reunión ordinaria de la AFLP.

Al término del encuentro que sostuvo el equipo de Magallanes frente a White Star, en el que cayó derrotado por 4 a 0, el dirigente del equipo rojinegro declaró que adoptó dicha resolución debido a múltiples factores, entre ellos, el económico ya que por la crisis actual es muy difícil sostener un club, además de la indisciplina de algunos de los jugadores que no asisten a los encuentros programados, prefiriendo jugar en otras ligas.

Dijo que lamentaban retirar al equipo de la Asociación de Fútbol de La Paz, estando el Club Magallanes muy cerca de cumplir sus bodas de oro.

White Star goleó a Magallanes

Withe Star goleó a Magallanes por 4 a 0, en partido correspondiente a una nueva fecha del Campeonato de Primera "A" de la Asociación de Fútbol de La Paz.

El equipo vencedor fue superior a Magallanes que es el colero del torneo. El primer tiempo concluyó con la ventaja de 3 a 0, con goles que fueron anotados por Manuel Blanco a los 3 minutos, R. Estivariz en dos ocaciones, a los 12 y 19 minutos respectivamente.

El segundo tiempo fue más equilibrado, y casi sobre el final a los 45 minutos nuevamente Manuel Blanco logró el cuarto gol para su equipo.

Mariscal Braun que en la vispera venció a Unión Maestranza, encabeza las posiciones del torneo de Primera "A"

VAPORIZADORES

PARA AMBIENTES

Prescrito por médicos para tratamientos de resfriados, tos, sinusitis y congestionamiento nasal. Ventas en Casa "Dany", Yanacocha, Edif. Arco Iris y Calzados Junior, Comercio 862

con sello de garantía

Bolívar sacó un punto a Real: 1-1

Santa Cruz, 23 (PRESENCIA).- Real Santa Cruz y Bolívar igualaron hoy a un gol por bando, en el estadio Ramón Aguilera Costas de esta ciudad, jugando por la segunda fecha de las revanchas del torneo liguero, ante 3.118 espectadores que dejaron una recaudación de 24.038 bolivianos.

Abrió el marcador el puntero izquierda Silvio Rojas a los 41 minutos del primer tiempo para el equipo local e igualó el marcador Vladimir Soria a los 44 del segundo tiempo para Bolívar.

Bolívar dominó las acciones en los primeros 15 minutos de juego y se perdió en ese lapso inmejorables oportunidades para marcar, por intermedio de Salinas, Borja e Hirano.

Transcurrido ese tiempo, Real Santa Cruz emparejó las acciones y comenzó a ser el mejor en el campo de juego, gracias a un mejor entendimiento entre Lorgio Antelo, "Chichi" Rivera y Emilio Avila en el medio sector. Bolívar retrasó sus líneas para tratar de defenderse.

El equipo "merengue", especialmente concientizado durante la semana para ganarle al líder del torneo, tuvo oportunidades de gol en los pies de Rojas, Padilla y Molina, pero no se concretaron debido a un excesivo nerviosismo, cuando las acciones estaban a su favor en el encuentro. En esto tuvo también mucho que ver Christian Angeletti en la solvente defensa "celeste"

No obstante, Real en un contragolpe gestado por Antelo, determina la apertura del marcador. Silvio Rojas aprovecha una indecisión de la defensa visitante para derrotar a Barrero sobre los 41 minutos de juego, con un tiro rasante que dejó sin chance al golero celeste.

En el segundo tiempo, Bolívar predominó en las acciones, frente a un Real Santa Cruz que salió inexplicablemente a defender su magra ventaja.

Bolívar, por momentos parecía ser el equipo local, arrancando aplausos del público, que reconoció la buena actuación de la visita.

Merced a ese buen desempeño, los "celestes" perdieron tres oportunidades de marcar el empate, por medio de Angeletti, Urruti y Salinas, que no cumplió esta vez de acuerdo a sus antecedentes.

Incluso, una victoria de la visita no hubiera extrañado, por lo expuesto por el equipo en esta parte del encuentro.

El empate finalmente llegó por medio de Soria, a los 44 minutos, tras un pase de Francisco Takeo, que remplazó a Marcos Ferrufino en el segundo tiempo y ganó en dominio de pelota.

Justo resultado para un Bolívar que hizo los méritos necesarios para llevarse el punto y para un Real Santa Cruz que no supo aprovechar su condición de local.

Bajo las órdenes de Mario Prado, de pésimo desempeño, los equipos formaron de la siguiente manera:

REAL SANTA CRUZ (1).- Busch, Araúz, Gallardo, Rivero y Navarro, Ribera, Avila y Antelo, Padilla (Aguirre), Molina y Rojas (Añez).

BOLIVAR (1).- Barrero, Ibáñez, Angeletti, Arias y Ferrufino (Takeo), Borja, Soria y López, Urruti, Salinas e Hirano (Bonilla).

GOL DE SORIA: Fue a los 44' del segundo tiempo. Soria recibió un excelente pase de Francisco Takeo y anotó el gol de empate.
El empate cayó como un balde de agua fría para Real. El encuentro se jugó en Santa Cruz.

La Liga es un "carnaval"

Una vez más, los dirigentes de la Liga del Fútbol Profesional han demostrado su falta de seriedad en las decisiones que adoptan. No otra cosa significa que no se respeta una convocatoria al campeonato del presente año, en la que se establece que sólo se jugará una fase en dos ruedas, a cuyo término los dos primeros se clasifican para la Copa Libertadores de América. De acuerdo a la última disposición, queda sin efecto lo aprobado inicialmente y se determina la realización de una segunda fase denominada "Liguilla", en la que participarán los 7 equipos mejor clasificados, para designar al segundo equipo para la Copa Libertadores de América.

Esta nueva "ocurrencia" de los dirigentes ligueros perjudica a los equipos que están en la punta y que han hecho los méritos para llegar a esa situación y beneficia a aquellos otros que ya no tenían posibilidades. Pues bastará que un equipo llegue a clasificarse entre los siete primeros para tener opción incluso a lograr el título de campeón.

Por otra parte, la nueva modalidad que incluirá fechas dobles incluso en días miércoles, demandará un mayor esfuerzo de los equipos que no tendrán el tiempo suficiente para la recuperación física de los jugadores que llegarán al final del campeonato saturados de fútbol. Y no solamente la saturación será para los futbolistas, sino también para los aficionados y para los propios radialistas y periodistas deportivos.

Esta medida también afectará a la preparación del seleccionado de fútbol que intervendrá en las eliminatorias del Campeonato Mundial. Los jugadores que sean convocados no tendrán la recuperación necesaria para poder rendir adecuadamente.

Se ha dicho que la última resolución ha sido adoptada para mejorar los ingresos económicos para los clubes. Aguardemos hasta el final del campeonato para ver los resultados de dicha medida.

En Sucre:

Oriente logró valioso empate

SUCRE, 23 (PRESENCIA).- Por Mario Gantier Alfaro.- En un partido que colmó la expectativa de aproximadamente 4.000 espectadores, Universitario y Oriente, empataron sin apertura de marcador, por el torneo de la Liga Profesional del Fútbol Boliviano.

Durante el encuentro se presentaron varias oportunidades de gol para ambos elencos. En el primer tiempo, aprovecharon para buscar la apertura del marcador hecho que no se dio hasta la culminación del partido, dejando satisfecho a los concurrentes que se dieron cita al estadio de "Surapata", donde se obtuvo la mejor recaudación de la temporada por la asistencia de aproximadamente 4.000 espectadores.

En Cochabamba:

Wilsterman se impuso a Aurora por dos a cero

Cochabamba, 23 (Presencia).- El clásico de fútbol cochabambino se resolvió en favor de Wilsterman, que venció a su tradicional adversario, Aurora, por dos goles contra cero, en un partido de acciones interesantes que se realizó en el estadio Félix Capriles ante aproximadamente 5.000 espectadores, que se fueron satisfechos por el espectáculo que, si no fue un dechado de virtudes, mostró a dos equipos con entrega generosa y ganas de hacer bien las cosas.

Los goles de la victoria "aviadora" fueron logrados uno en cada etapa. Abrió la cuenta, Jorge Bacas cuando apenas se habían jugado 2 minutos del primer tiempo y Gonzalo Morales que, hoy volvió al equipo después de mucho tiempo, anotó el segundo y definitivo, a los 41 minutos del tiempo complementario.

Wilsterman, ganó con mucha justicia, porque desde el inicio mismo del partido se mostró mas decidido que su rival con llegadas rápidas que obligaron a al defensa "celeste" a extremar recursos y al minuto de haberse iniciado las acciones Wilsterman merecía la apertura de la cuenta, la misma que fue evitada en gran acción por el golero Vargas.

Sin embargo, un minuto más tarde y como consecuencia de una reiterada falla defensiva, Bacas recibió buen pase de Taborga y de media vuelta venció la resistencia del golero de Aurora, que a pesar de su esfuerzo no pudo evitar la caída tempranera de su pórtico.

El gol fue sicológico para los dos equipos, favoreció a Wilsterman que se plantó mejor, dominando territorialmente con mejor fútbol en medio campo y remates de media y larga distancia, exigiendo permanentemente al arquero rival.

Aurora no pudo recuperarse del impacto, perdió las líneas y su fútbol impreciso y desordenado era insuficiente para equilibrar las acciones ampliamente favorables.

El primer tiempo terminó con la mínima ventaja en favor de Wilsterman, que sin embargo de llegar al gol de apertura, y a pesar de las numerosas situaciones de gol, no tuvo el poder ofensivo para aumentar el marcador. Aurora no llegó a inquietar en ningún momento el arco de Terrazas por sus impresiones y falta de coordinación entre medio sector y línea de ataque, esta última, totalmente nula.

En el segundo periodo, las cosas variaron fundamentalmente porque el onceno "celeste" salió con un criterio totalmente diferente, ya que, igual le daba perder por uno o más goles, adelantó sus filas creando varias situaciones para el empate, que obligaron a Wilsterman a jugar al contragolpe y cuidar su ventaja.

Con todo Aurora continuaba careciendo con seguridad en sus desplazamientos y sobre todo, fuerza ofensiva ya que sus delanteros no se animaban a ganar posiciones finales para inquietar seriamente al golero Terrazas.

Los "aviadores" atacando menos y en base a las veces incursiones de Almada y Morales, crearon mayor peligro para el arco de Vargas que otra vez, se constituyó en importante valor del equipo perdedor.

Fueron minutos muy importantes en la producción futbolística de los "celestes" que obligaron a los "aviadores" a retrotraer líneas y defender su ventaja, ante un Aurora falto de fuerza ofensiva y capacidad goleadora.

Aurora, hizo el gasto buscando el empate y Wilsterman el negocio por que, en un punzante contragolpe gestado por Taborga y ante la vacilación defensiva, Morales culminó la jugada derrotando al golero Vargas asegurando el triunfo "aviador" que de esta forma, sigue ascendiendo en la tabla de posiciones.

En resúmen, justa la victoria del equipo "aviador" porque tuvo mayores argumentos futbolísticos y porque además, fué más decidido en la búsqueda de la victoria y dos unidades muy importantes para el futuro. Aurora perdió porque, no encuentra solución a su déficit ofensivo y porque sus jovenes figuras siguen mostrando su inexperiencia y falta deseguridad en sus desplazamientos.

En Oruro

San José venció a Always Ready 2 a 0

Oruro, 23 (PRESENCIA) por Humberto Cabezas S.- San José derrotó esta tarde a Always Ready por dos goles contra cero, en partido de acciones de bajo nivel técnico que se realizó en el estadio Jesús Bermúdez de esta capital.

Pedro Rioja a los 7 minutos del primer tiempo y Alejandro Daza a los 16, del periodo final, anotaron ambas conquistas.

Aproximadamente 5.000 espectadores concurrieron al escenario para alentar al equipo local, que con la nueva modificación en el sistema del torneo podría aspirar a llegar al séptimo lugar en la tabla de posiciones.

San José tuvo más suerte que Always Ready durante la confrontación. Abrió permanentemente la defensa del equipo adversario, que adoleció de fuerza y conexión en sus líneas de mediocampo y ataque.

Pablo Peña, dirigió las acciones y tuvo una baja actuación.

San José: Bernuncio; Palmerola, Sanés, F. Cossio, Parrado; O. Cossio, Daza, Rocha; García, Rioja y Ramos.

Alternaron: Pelaez y Quinteros.

Always Ready: Galarza; Iriondo, Sanz, Enríquez, Rodríguez; Mercado, Rivera, Pérez; Coronel, Flores y Salinas.

Alternaron: Reynaldo y Sánchez.

Cochabamba ganó el nacional de volibol

COCHABAMBA, 23 (PRESENCIA).- La selección masculina de Cochabamba dérrotó a Santa Cruz por tres canchas contra dos, con parciales de 15/7 7/15/ 15/12/12/15 y 15/4 , en la final del Campeonato Nacional de Volibol, adjudicandosé el título del certamen que hoy concluyó con en esta ciudad.

Cochabamba, fue obligado a trabajar mucho para lograr el triunfo frente a un adversario que jugó de igual a igual, poniendo en suspenso la definición del partido, que recién se resolvió en la quinta cancha por errores técnico tácticos de Santa Cruz, muy bien capitalizados por los locales que se anotaron una victoria por 15/4.

El partido tuvo alternativas interesantes y la oscilación en el marcador. ganó Cochabamba la primera cancha por 15/7 en 20 minutos de juego, Santa Cruz igualó ganando la segunda cancha por 15/7 en 30 minutos de juego, volvió a ganar Cochabamba en la tercera cancha 15/12, recuperandose en la cuarta Santa Cruz que ganó por 15/12 en 33 minutos de juego.

Por cambio del sistema de juego del torneo 88

Periodistas deportivos censuran a la Liga

Esta es la opinión de los periodistas deportivos que en forma coincidente censuraron los pasos que dieron los dirigentes de la Liga Profesional de Fútbol y los delegados de los clubes afiliados a esta deteriorada institución para modificar el sistema de juego del torneo 88.

CARLOS ASCARRUNZ

"Creo que sin llegar a equivocarme, es el mayor escándalo de toda la historia liguera. Una burla dentro del carnaval que siempre a vivido el ente profesional, especialmente en estos tres últimos años. Lo que más me preocupa es que los mismos delegados de La Paz fueron los que aprobaron semejante medida. El gran que perjudicado es The Strongest que marcha segundo y si el torneo terminaba como se había aprobado tendría la representación en la Copa Libertadores de América. Es una lástima, pero vemos con mucha pena la falta de dirigentes en La Paz, los clubes cruceños salieron con su gusto, la medida tomada alegremente, con el débil pretexto de el "aspecto económico", es netamente favorable a los equipos de Santa Cruz que habian perdido esperanzas en la Copa Libertadores ya que presentian la doble representación paceña con Bolivar y The Strongest. Me ratifico plena y totalmente en apreciaciones anteriores, la Liga ha perdido toda la seriedad y continúa con más euforia y entusiasmo en un carnaval de nunca terminar".

TOTO AREVALO

"Ya no me extraña, tantas veces ha cambiado la Liga de opinión. Es una falta de respeto a los propios equipos, a los aficionados del fútbol, y la prensa. Yo no entiendo, la Liga programa un campeonato con el cual debía terminar la gestión porque se entiende que hizo un estudio previo. Pero a la mitad del torneo y para preservar el interés de algunos equipos que se veian afectados por este sistema de campeonato llegan a modificarlo absolutamente, creo que la Liga, desde su fundación, hace once años, no ha mejorado absolutamente nada. La administración de la deportiva en el fútbol boliviano es realmente un desastre, los equipos terminan el campeonato con grandes déficits económicos, clubes e intereses regionales, reitero y eso es lo peligroso".

sus arcas se ven disminuidas e ingresan a campeonatos sabiendo que van a perder. Es uno más de los desaciertos de la Liga, ya no extraña a nadie porque de aquí a dos fechas vamos a saber que el campeonato ha sido modificado para tratar de proteger a algunos clubes que se veian afectados con el desarrollo deportivo de este campeonato".

ANDY MAURICE

"La verdad que estoy sorprendido y a la vez un poco molesto, como me imagino que debe estar toda la gente que hace periodismo deportivo y se da cita en el espectáculo deportivo, sin el interés más que el de informar a la afición deportiva y de colaborar al desarrollo deportivo. A mi manera de ver es perjudicar a la selección boliviana en primer lugar, y burlarse del periodismo, aficionados y de los propios jugadores, porque se tendrá que jugar al doble ritmo semanal y tendrán que esforzarse más aunque el tiempo es el mismo, hasta el 18 de febrero, y de cualquier forma se ha buscado los intereses económicos de algunos clubes deportivos en el país".

REMBERTO ECHAVARRIA

"Yo considero que la Liga no mantiene una uniformidad de criterios, es el gran peligro para nuestro fútbol que este campeonato necesitaba una motivación diferente, lo sabiamos, pero sabiamos antes de que comience el torneo, fue entonces cuando ya avanzó el campeonato y atendiendo intereses regionales adopta este tipo de modificaciones, cuando son sumamente peligrosas. Si sólo fuera pensando en beneficio del fútbol, de devolverle al aficionado la posibilidad de volver a las graderías admito que los cambios son necesarios, pero esos cambios hay que hacerlos antes que comience un torneo y no cuando esta en plena marcha, yo por eso considero que es injusta la medida que adopta la Liga porque hace peligrar la estabilidad de la Liga con medidas que se adoptan en pleno campeonato, al conjuro de intereses de clubes e intereses regionales, reitero y eso es lo peligroso".

Cochabamba conquistó título nacional de básquetbol

COCHABAMBA, 23 (PRESENCIA).-El seleccionado juvenil varones de Cochabamba, conquistó hoy el título del torneo Nacional Juvenil de Básquetbol, al vencer en la final al dueño de casa Quillacollo, por 68 puntos contra 66, en periodo de alargue, debido a que, el tiempo reglamentario concluyó igualado a 60 puntos.

El quinteto cochabambino remontó un marcador adverso al término del primer tiempo. Quillacollo venció por 32 a 28.

La selección cochabambina superó otros factores, como el público de Quillacollo por ejemplo que constantemente apoyó a su equipo.

FINI - O - LAGER
LTDA.
LINEA COMPLETA DE RODAMIENTOS AUTOMOTRICES E INDUSTRIALES.
CHUMACERAS - RETENES
CRUCETAS

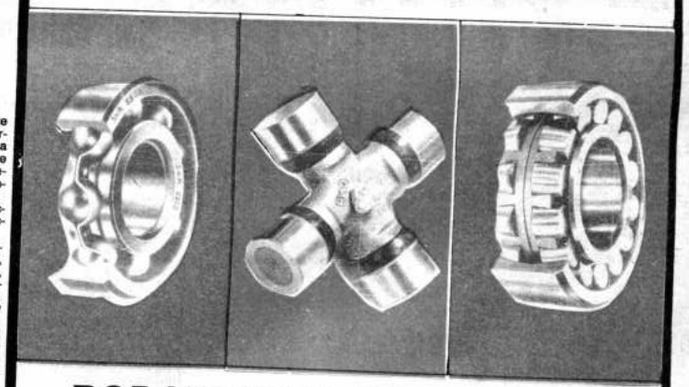

RODAMIENTO DE LA MAS ALTA CALIDAD Y PRESTIGIO MUNDIAL
VENTAS POR MAYOR Y MENOR EN:
CALLE MEXICO 1484 ESQ. NICOLAS ACOSTA
TELEFONOS:353694-375369
CASILLA 6627
TELEX 2288 FINIGR-BV.