PRESENCIA

MATUTINO FUNDADO POR HUASCAR CAJIAS K. EL 28 DE MARZO DE 1952
AÑO XXXVII- No.10.828-LA PAZ,BOLIVIA,SABADO 15 DE OCTUBRE DE 1988- 16 PAGINAS - Bs 1.--

INSTALACION. *Catorce obreros de YPFB trabajan en la instalación de la tubería que se conectará a la red de gas natural, a más de 100 metros debajo de la autopista hacia la ciudad de El Alto. Los trabajos se realizan en un túnel de desague, ubicado en el sector del bosquecillo de Pura Pura, que tiene 160 metros de largo por 90 centímetros de alto.*

Presidente de la Corte de Justicia plantea enmiendas a la Constitución

El presidente de la Corte Superior del Distrito de La Paz, Marcelo Calderón, respaldó una tendencia política que busca introducir enmiendas a la Constitución Política del Estado, al formular una serie de planteamientos en documento impreso, donde se hace referencia a observaciones y pronunciamientos emitidos en el Congreso.

Recomienda que la "tarea incesante y llena de obstáculos doctrinarios que deben cumplir los representantes nacionales, determina asumir una responsabilidad capital, para esclarecer, enriquecer y evolucionar la teoría constitucional"; señala que, en "principio, el procedimiento para reformar la constitución, debería ser similar al que se siguió para establecerla".

El estudio del Dr. Calderón realiza consideraciones teórico-históricas sobre los orígenes del poder constituyente y recuerda definiciones respecto a la legislación comparada, para afirmar que la posibilidad de reformar la Carta Magna exige que los "estudios y análisis se realicen con la máxima probidad, en lo que se refiere a la capacidad y conocimientos que deben poseer los legisladores nacionales, en materias tan arduas y difíciles como el Derecho Constitucional, Teoría General del Estado, Derecho Político, Derecho Administrativo, Sociología Política y otras ramas afines y conexas del Derecho".

Se hace referencia a la disminución de la edad para adquirir la ciudadanía boliviana, de 21 a 18 años; la modificación del sistema que rige la vigencia de los poderes Legislativo y Judicial; la elección del Presidente de la República, cuando no se define por la norma constitucional vigente y, finalmente, da sus conclusiones al respecto.

Con referencia a la mayoría de edad, explica que "al establecer los 21 años, se han tomado en cuenta las tendencias de las legislaciones modernas contemporáneas y, sobre todo, el crecimiento fisiológico, biológico y mental de sus habitantes. Tropezamos con muchos inconvenientes en nuestro desarrollo de la salud, determinada por diversos factores. Acaso el más importante sea, que la inmensa mayoría de habitantes de nuestro país es campesina".

La "pretensión" de disminuir la mayoría de edad a los 18 años, fue calificada como "esencialmente electoralista" y afirmó que los jóvenes a esa edad, tomarán el voto "como una chacota aventurera, plagada de murgas y comparsas".

Con relación a la elección constitucional del Presidente de la República, el documento advierte que se trata de la primera magistratura de la nación y que la misión que cumple es "amplia y trascendental en el ejercicio del gobierno, porque rige los destinos del pueblo y administra sus intereses superiores".

"Por estas especiales circunstancias, la elección del presidente reviste máxima seriedad y el análisis más ponderado en lo referente a la forma de elección", señala al proponer, como "necesidad, que esta elección se realice mediante una segunda vuelta, cuando ninguno de los candidatos ha obtenido la mitad más uno de los sufragios emitidos".

Explica que la "innovación... tiene el objetivo principal de evitar que surjan manipuleos políticos, que desvirtúen y desnaturalicen la esencia del sufragio directo, porque corresponde al pueblo, en última instancia, la elección del presidente".

Desde 1985, salieron del país más de 600.000 cueros

Según datos estadísticos proporcionados ayer en el Centro de Desarrollo Forestal, dependiente del Ministerio de Asuntos Campesinos y Agropecuarios (MACA), desde el año 1985 salieron del país más de 600 mil cueros de fauna silvestre, vía contrabando.

Entre las principales empresas exportadoras ilegales, que pudieron identificarse, se encuentran: Criadero La Esperanza que, en diciembre de 1985, sacó del país 70 mil cueros crudos de Tupinanbus Teguixin y 23 mil metros crudos de Boa Constrictor, con certificado zoosanitario falso Nº 000158.

Un segundo embarque, hacia España, con certificado zoosanitario Nº 000164, igualmente falso, contempla 41 mil cueros de Tupinanbus Teguixin y 10 mil metros de cuero de Boa Constrictor.

En total, esa empresa exportó, ilegalmente, la cantidad de 407.767 cueros crudos, pertenecientes a la fauna tropical.

Por otra parte, la firma FURS sacó 260.905 cueros crudos de animales, como Crocodylus Crocodylus, Felis Pardalis, Boa Constrictor, Pecari Tayasú y otros.

Entre las dos empresas ilegales, se envió a España la cantidad de 668.672 cueros crudos de diversos animales, que forman parte de la fauna silvestre de Bolivia.

Esta exportación representa una pérdida de $US 1.549.720 para el país, durante los tres años que estas compañías operaron abiertamente.

Las autoridades del Centro de Desarrollo Forestal iniciaron acciones legales contra los propietarios o responsables de la firma FURS EXPORT, así como contra Ciro Ojara, propietario del Criadero La Esperanza, llegando al decomiso de mercaderías, medios de transporte, multas y clausura definitiva de las firmas.

Sobre las personas que emitieron los certificados falsos, tanto de origen como zoosanitarios, que permitieron la exportación de las piezas de animales silvestres en forma clandestina, existe una nota que indica que la Sra. Asunta Chávez Lijerón, acusada de falsificar los documentos, trabajó en la oficina regional de Trinidad hasta septiembre de 1985, como Oficinista I, hecho que le permitió realizar esas actividades, con el fin de permitir la exportación clandestina hacia España.

Por otra parte, también se pudo establecer que el Dr. Edgar Agustín Risco Dávalos, otro de los acusados, desempeñó los cargos de médico veterinario, jefe departamental de ganadería y Jefe Departamental del MACA en el Beni, hasta abril de 1985. Con posterioridad a esa fecha, Risco extendía certificados zoosanitarios falsos, para la exportación de las pieles a España.

Con referencia a la situación de los cueros silvestres embargados en España, el Centro de Desarrollo Forestal, por intermedio de la Embajada de Bolivia en España, enviará a las autoridades de la Dirección General de Aduanas de ese país, toda la documentación legal boliviana, que prohíbe la comercialización y exportación de animales silvestres. Los esfuerzos que realiza MACA, en este aspecto, tratan de establecer una demanda, a fin de obtener la declaratoria de contrabando por las autoridades españolas y conseguir la devolución de las piezas decomisadas.

Maestros decididos a no suspender la huelga

Manifestantes se pronunciaron en defensa de la educación fiscal

Unas doscientas marchistas procedentes de la localidad de Batallas, a 80 kilómetros de la ciudad de La Paz, participaron ayer en la concentración y manifestación que realizó la tarde de ayer la Central Obrera Boliviana, como respaldo a la lucha que libra el magisterio urbano nacional en demanda de mejoras salariales.

A dicha movilización asistieron, principalmente, docentes y estudiantes de secundaria y los maestros reiteraron su decisión de no suspender la huelga general, que cumplen desde el 22 de septiembre, mientras sus planteamientos no sean favorablemente atendidos por el gobierno.

Como es habitual en este tipo de movilizaciones, la concentración se realizó en la plaza San Francisco y desde los balcones de la sede de la Federación de Fabriles, diferentes oradores fustigaron la política gubernamental, que está dirigida, indicaron, a eliminar la educación fiscal y gratuita.

Posteriormente, portando sus estandartes y pancartas, los manifestantes recorrieron las arterias céntricas de la ciudad, obstaculizando el tráfico vehicular. No se registraron incidentes, pero los estribillos se generalizaban cuando se encontraban con efectivos policiales, de los cuales decían "que les pagan por matar", como alusión a la represión efectuada por las fuerzas del orden, en la manifestación de maestras el Día de la Mujer Boliviana.

DISCURSOS

El secretario ejecutivo de la Confederación de Trabajadores de Educación Urbana de Bolivia, Noel Orozco, manifestó que el problema salarial de ese sector no es reciente y advirtió que el conflicto que sostienen no es sólo salarialista, sino "en defensa de la educación fiscal y gratuita".

Denunció que al gobierno, con tal de controlar la inflación, no le interesa el "hambre, miseria y desnutrición del pueblo boliviano". Calificó de incapaz al ministro de Educación y Cultura, Enrique Ipiña, por su inoperancia en solucionar el conflicto y amenazar con la clausura del año escolar, a lo cual se oponen los maestros.

Dijo que en 1985 se exoneró a más de 80 mil profesores y que, diariamente, se gastan sumas millonarias en publicidad, para denigrar la lucha de los docentes. Demandó el apoyo popular para hacer frente a esta situación.

Por su parte, el secretario general de la COB, Heriberto Mamani, que tardó varios minutos en pronunciar su discurso -debido a que determinados grupos exigían que la COB declare huelga general-, manifestó que en el curso de los próximos días se adoptarán otro tipo de medidas, si no se soluciona el problema del magisterio urbano nacional.

Reiteró la necesidad de sostener una lucha conjunta, para hacer frente con éxito a la política oficial, propuso que trabajadores de los diferentes sectores y campesinos salgan a las calles en defensa de la educación fiscal, por cuanto actualmente hay educación de primera, de segunda y nada para los pobres, cuando lo que se debe hacer es forjar una sola educación para todos.

Por último, la secretaria ejecutiva de la Federación de Trabajadores de Educación Urbana de La Paz, Diva Arratia, en breves palabras, exigió que la Policía devuelva la bandera nacional, que les fue arrebatada en la manifestación efectuada el Día de la Mujer Boliviana, donde fueron violentamente reprimidas.

Momentos antes, se expresaron casi en similares términos, Samuel Tola, en representación de los marchistas, quien puntualizó que lo que ganan no les alcanza para vivir; Rodrigo Toledo, de la Federación de Estudiantes de Secundaria; Miguel Lora, del comité de huelga, y Eduardo Barriga, ejecutivo de la Federación de Maestros de La Paz.

Información YPFB

Hasta fin de año está garantizado el abastecimiento de gasolina

Yacimientos Petrolíferos Fiscales Bolivianos garantiza el abastecimiento de gasolina en el territorio nacional, durante la presente gestión de 1988. Su demanda actual alcanza a 9 mil barriles por día y la producción está en los 9.500 barriles diarios.

La información fue proporcionada ayer por el gerente comercial de YPFB, Ing. Jorge Calderón, quien explicó que con la llegada de los 10 mil barriles de la república de Chile, en el transcurso de la próxima semana, los planes de abastecimiento están asegurados.

Aclaró que los 10 mil barriles procedentes de Chile, están dentro del convenio que se firmó con la empresa COASTAL, para importar 53 mil barriles de gasolina de alta calidad.

Señaló que por la sequía en la región de Santa Cruz y la terminación de la zafra de azúcar, la demanda de gasolina disminuyó. Sólo en el mes de septiembre se contó un déficit del 1 por ciento.

Esa autoridad indicó que de enero a septiembre, se presentó un equilibrio entre la oferta y la demanda en los rubros de gasolina y diesel, productos que son los que más demanda tienen en el país.

Por otra parte, para la gestión de 1989, el abastecimiento de este energético está asegurado ya que en enero del próximo año ingresa en operaciones productivas la planta de Vuelta Grande, que tendrá una producción de 5.400 barriles de condesado, 90 millones de pies cúbicos de gas por día y 250 toneladas de gas licuado de petróleo.

Asimismo, señaló que durante el último trimestre del año, por el periodo de lluvias la demanda de gasolina disminuye, debido que el transporte paraliza en gran parte su actividad. De igual manera, los equipos agrícolas que requieren gasolina y diesel bajan en su demanda.

Por esta situación, reiteró que el abastecimiento de gasolina y diesel está garantizada por la empresa estatal del petróleo.

Chile: Oposición procura acelerar transición hacia la democracia

POR FEDERICO QUIRAN

SANTIAGO DE CHILE, 14 (AP).- La oposición pidió a los militares un diálogo "al más breve plazo" para negociar reformas constitucionales democratizadoras, y dijo que el presidente Augusto Pinochet "debe apartarse para facilitar la reconciliación nacional y el diálogo entre los chilenos".

La coalición de 16 partidos que triunfó sobre Pinochet en el plebiscito del miércoles pasado detalló las reformas constitucionales que desea, pero no fue tajante en lo que se refiere a anticipar la elección presidencial y la salida del gobernante.

Las demandas opositoras están contenidas en una "propuesta para un consenso nacional", que indica que el "actor válido" para el diálogo es la junta militar, que ejerce el poder legislativo y tiene poder para aprobar reformas constitucionales.

Horas antes de que los líderes opositores, encabezados por el presidente de la democracia cristiana, Patricio Aylwin, entregaran el documento, un miembro de la Junta había dado el primer indicio de disposición al diálogo.

Para 1989-1990

Gobierno continuará gestiones para cubrir plan de inversiones

EN DEFENSA DE LA EDUCACION.- *Los diferentes sectores que participaron ayer en la movilización convocada por la COB señalaron que el conflicto del magisterio urbano nacional no es sólo salarialista, sino que va en "defensa de la educación fiscal y gratuita". Luego de concentrarse en la plaza San Francisco recorrieron pacíficamente las arterias céntricas de la ciudad de La Paz.*

El gobierno continuará sus gestiones ante los organismos financieros, para cubrir un déficit de 534 millones de dólares en el programa de inversión pública 1988-1990, que forma parte del plan decenal de desarrollo.

El monto adicional, requerido para apoyar el nivel de inversiones, alcanza a 117 millones de dólares para 1988, parte del cual fue cubierto con créditos de desarrollo y asistencia técnica proveniente de organismos internacionales, según un informe oficial del Ministerio de Planeamiento.

Dicho documento da cuenta de que el gobierno continúa con acciones destinadas a obtener recursos adicionales, para llevar adelante no sólo el programa de inversión de este año, sino también el de los dos próximos.

Si para 1988 se necesita un monto adicional de 117 millones de dólares, para 1989 la cantidad se estima en 164 millones y para 1990 en 253 millones.

Cabe recordar que el plan decenal o "Estrategia decenal de desarrollo", en el que está incluido el programa de inversión, fue presentado "no oficialmente" por el anterior ministro de Planificación, Gonzalo Sánchez de Lozada, ante la reunión del grupo consultivo para Bolivia, auspiciado por el Banco Mundial, que se realizó en París a mediados de este año.

La estrategia, que fue elaborada por el gabinete económico, establece como requisito para su ejecución, la vigencia del actual modelo económico.

PAGINAS INTERIORES

Bush impresionó mejor que Dukakis en debate televisivo

Washington: El vicepresidente George Bush -con una actitud de confianza y serenidad- ganó el debate del jueves pasado con su rival Michael Dukakis. El candidato demócrata nunca pudo contrarrestar las proposiciones sobre el tema "La paz por medio de la fortaleza", desarrolladas por Bush. (Pag. 4).

Miembro de la junta militar chilena, dispuesto a negociar

El comandante en jefe de la Fuerza Aérea y miembro de la junta militar chilena, general Fernando Matthei, dijo estar dispuesto a negociar con la oposición que derrotó al presidente Augusto Pinochet en el plebiscito de la semana pasada. (Pag. 5).

Sarney, primer presidente brasileño que visita la URSS

Brasilia: El presidente José Sarney partió ayer rumbo a Moscú, en un viaje considerado histórico y que se espera habrá de reaproximar a Brasil con la Unión Soviética, su principal socio comercial en Europa oriental. (Pag. 5).

FAO ejecuta 17 proyectos

La Organización de las Naciones Unidas para la Agricultura y la Alimentación (FAO) tiene a su cargo -en Bolivia- la ejecución de 17 proyectos que ascienden a 20,4 millones de dólares, -según un comunicado oficial. (Pag. 7).

Aumento de sueldos en FF.AA.

Los efectivos de las Fuerzas Armadas de la Nación: es decir, Ejército, Fuerza Aérea y Armada recibieron recientemente un aumento de salarios, provenientes de recursos propios del Ministerio de Defensa. (Pag. 7).

Panamá niega incursión militar a Costa Rica

CONFERENCIA DE PRENSA.- El Arzobispo de Turín, Cardenal Anastasio Ballesteros (derecha), aparece acompañado por el vocero del Vaticano Joaquín Navarro, durante una conferencia de prensa en que se anunció que el Sudario de Turín no tiene más de 728 años, de acuerdo a los análisis realizados. (Turín, Italia, Radiofoto AP).-

Este fin de semana

CEE evaluará importancia de cambios políticos en varios países del Este

BRUSELAS, 14 (EFE).- Los ministros de asuntos exteriores de la comunidad europea dedicarán este fin de semana a evaluar la importancia de los recientes cambios políticos producidos en algunos países del este.

La reunión se celebrará en la ciudad de Toantina, situada al noreste de Grecia, y constituirá un Consejo de Ministros informal centrado exclusivamente en el análisis de las relaciones políticas y económicas con los países del Este, que atraviesan uno de los momentos más dulces de su historia.

El presidente de la Comisión Europea, Jacques Delors, asistirá a este Consejo de Ministros, así como el titular de la diplomacia española, Francisco Fernández Ordoñez.

De los resultados de la reunión del sábado y domingo dependerá que la CEE decida, a continuación, impulsar las negociaciones con los países del este para que en el próximo año puedan firmarse nuevos acuerdos comerciales y de cooperación, como el suscrito el pasado 26 de septiembre con Hungría.

La negociación de estos acuerdos será uno de los temas más importantes desde el punto de vista comercial y de las relaciones exteriores de la CEE durante el semestre en que España presidirá el Consejo de Ministros de la Comunidad Europea.

En concreto, fuentes comunitarias consideran que un acuerdo comercial y de cooperación con la Unión Soviética tendría una importancia fundamental en las relaciones Este-Oeste y un valor político indudable de apoyo a las reformas actuales del líder soviético Mijail Gorbachov.

Las mismas fuentes estimas que será muy difícil que durante la presidencia española se pueda firmar este acuerdo con la Unión Soviética, aunque sí habrá tiempo suficiente para aprobar los mandatos de negociación que despejarán muchas de las dificultades actuales.

Los ministros de asuntos exteriores de la CEE repasarán en loanina la importanica de que Mijail Gorbachov haya sido nombrado presidente de la URSS, la pérdida de influencia del hasta número dos Igor Ligachov o la retirada de Andrei Gromiko y Anatoli Dobrynin.

Igualmente analizarán el cese del hasta ahora jefe del gobierno checo, Lubomir Strougal, y el nomb.amiento de Ladislav Adamec, así como los últimos acontecimientos políticos ocurridos en Polonia y en el resto de los países socialistas.

Gobierno yugoslavo reforma su plan de austeridad económica

POR DUSAN STOJANOVIC

BELGRADO, 14 (AP).- El gobierno yugoslavo, que se enfrenta a una inflación desbocada y una creciente inquietud social, anunció planes para enmendar el programa de austeridad económica, duramente criticado por la ciudadanía, dijeron hoy versiones de prensa en esta capital.

Las medidas de austeridad impuestas en mayo pasado, para frenar la inflación del actual 217 por ciento y hacer frente a la deuda externa de 21.000 millones de dólares, permitieron elevados aumentos de precios y considerables rebajas salariales.

El gobierno federal anunció ayer los cambios en el programa, que incluirán aumentos de sueldos para los trabajadores de compañías que rindan ganancias, así como servicios sociales como los de la salud y la educación, e importaciones de emergencia para aliviar la escasez de distintos artículos, dijeron los diarios controlados por el Estado.

Según las versiones, los cambios deben ser aprobados por el Parlamento para fines de mes.

Los diarios de esta capital indicaron, sin entrar en detalles, que el Fondo Monetario Internacional había dado su opinión favorable a las enmiendas propuestas por el gobierno yugoslavo.

La adopción del programa de austeridad económica, vigente desde mayo, fue uno de los requisitos establecidos por el FMI y otros acreedores occidentales para refinanciar la deuda externa de este país y obtener nuevos créditos.

Testimonio en juicio por lavado de dinero involucra a Noriega

TAMPA, EE.UU., 14 (AP).- Un funcionario bancario implicado en un plan internacional para lavado de dinero procedente del narcotráfico dijo al senado que administró una cuenta para el jefe militar panameño Manuel Antonio Noriega, y que era utilizada para financiar a varios políticos en Panamá.

El funcionario Amjad Awan del Banco de Crédito y Comercio Internacional dijo al Senado en su testimonio, dado a conocer ayer en esta ciudad, del Estado de Florida, que efectuó pagos en efectivo a través de esa cuenta tras recibir notas firmadas por Noriega.

Antes que le llegaran tales notas recibía llamadas telefónicas "en que se me decía que esperara a que llegara la persona para recibir estos fondos", manifestó Awan.

A la pregunta de a quienes se daba ese dinero, Awan respondió que eran "políticos. Ésto era durante la época de elecciones en Panamá".

Según Awan, los saldos en la cuenta de Noriega variaban, pero en cierto momento alcanzaron a "20 millones de dólares, quizás 25 millones" y agregó que efectuaba viajes mensuales a Panamá para informarle al jefe militar sobre el estado de su cuenta bancaria.

Awan fue arrestado por el servicio de aduanas norteamericano la semana pasada, y esta semana se le formularon los cargos de lavado de dinero.

PANAMA, 14 (AP).- Las Fuerzas de Defensa negaron hoy que efectivos destacados en la zona fronteriza de Paso Canoas hayan incursionado en territorio costarricense el martes, como aseguró el ministro de planificación de Costa Rica, Jorge Monge.

El diario La Estrella de esta capital atribuye hoy al portavoz de las Fuerzas de Defensa, mayor Edgardo López Grimaldo, haber dicho que son "totalmente falsas e infundadas" las versiones provenientes de San José que indican que soldados panameños penetraron en territorio costarricense.

Según López Grimaldo, un oficial destacado en la zona, el teniente Elidio González, informó a las Fuerzas de Defensa que "en ningún momento hubo amenazas un hostilidad de parte nuestra, y mucho menos encañonados a nadie. Jamás incursionados en territorio costarricense".

El relato del teniente, dice el portavoz militar, indica que cuando patrullaba el área fronteriza a las 12:30 hora local (17:30 GMT) del 11 de octubre, "nos encontramos con el ministro de planificación de Costa Rica, ingeniero Jorge Monge, quien se nos acercó para preguntarnos si nosotros teníamos autorización para patrullar en territorio costarricense. Le contesté que éste es el cordón fronterizo en el cual tenemos que mantener la seguridad de nuestra frontera.

El ministro Monge declaró ayer en San José que ocho militares de Panamá transitaban en dos Jeeps el martes, cuando él recorría la localidad costarricense de la Unión de Sabalito, a un kilómetro de la frontera con Panamá.

Dijo que originalmente los soldados lo rodearon a él y a su comitiva, pero que cuando se identificó los militares cambiaron de actitud y se retiraron.

Monge pidió a la cancillería costarricense que presentara una protesta ante el gobierno de Panamá por el incidente.

El portavoz de la Fuerzas de Defensa, según el diario, señaló que "últimamente se han estado realizando protestas que no pertenecen a los campesinos del área (fronteriza de Paso Canoas), y que obedecen a presiones foráneas para fomentar la discordia entre naciones fronterizas hermanas".

Primera Dama peruana recibe ayuda de Francia para construir hospicios

PARIS, 14 (EFE).- Las esposas de los presidentes peruano y francés, Pilar Nores y Danielle Mitterand, firmaron hoy, en el Elíseo, un convenio que establece la ayuda financiera de Francia, para la construcción de colonia para huérfanos a niños abandonados en Perú.

Según el convenio, las autoridades francesas autorizan la donación por parte del crédito nacional de 2 millones y medio de francos, (unos 400.000 dólares) al programa desarrollado por la fundación "niños del Perú" de Pilar Nores.

El convenio fue ratificado, por parte peruana, por el embajador de Perú en Francia, Nicanor Mujica, y por parte francesa por altos funcionarios de los ministerios exteriores de economía y finanzas.

La transferencia de la donación se hará mediante la fundación Francia-Iberiadas, creada por la primera dama de Francia, que participa en misiones de ayuda en otros proyectos desarrollados en países latinoamericanos.

El actual convenio franco-peruano prevé concretamente la construcción de aldeas para huérfanos o niños abandonados donde los niños viven en pequeños grupos y disponen de todo tipo de asistencia.

LA CHISPA en la Noticia

"MADAME SAGA" AUMENTA LA VIRILIDAD

SANTO DOMINGO, (EFE).- Los productores de arroz de Santo Domingo están muy interesados en que se crea que una avecilla procedente de Haití, que se conoce como "Madame Saga" y que se multiplica con rapidez, aumenta la capacidad sexual masculina.

La avecilla no tiene esos poderes pero tiene la "virtud" de consumir por cabeza, 4 onzas de arroz, lo que se traduce en pérdidas cuantiosas.

Ya los agricultores habían intentado otros métodos para terminar con el animal, como el entregar una "recompensa" por cada ave muerta que se entregara.

COMICOS CORREN PELIGRO DE MORIRSE DE LA RISA

LONDRES, (EFE).- Morirse de la risa es, además de una frase hecha, algo que puede ocurrirle a los cómicos que abusan de las carcajadas y que se enfrentan, además a la posibilidad de no ser graciosos.

Cari Cooper, director del departamento de psicología de la Universidad de Manchester aseguró hoy en unas declaraciones a la prensa que la risa puede poner en peligro la salud del cómico. "Cuando una persona tiene gracia todo el mundo espera de ella que se muestre ocurrente en cualquier oportunidad. Los cómicos acaban ocultando sus verdaderos estados de ánimo y muchas veces no pueden contar sus problemas a nadie por temor a no ser tomados en serio", declaró el profesor Cooper.

Hoy en la historia

POR THE CIATED PRESS

Hoy es sábado, octubre, el 288-... 1988. Quedan 77... ra que termine el...

Acontecimiento... lientes para esta f...

919-Abderram... es proclamado s... de Al-Andalus, l... dalucía.

1533-Francisco... rro se apodera... ciudadela del Cu... Perú.

1555-El escritor... so de Ercilla se e... en Sanlucar de B... meda hacia Chile... expedición de G... Hurtado de Mendo...

1582-Se establ... Calendario Gregor...

1777-Pedro de... llos, primer Vir... Río de La Plata, c... Buenos Aires tras... vencido a los por... ses.

1783-Primer vo... globo, hecho p... francés Jean-Fr... Pilatre de Rozier.

1806-Muere a... do Desalines, em... dor de Haití.

1809-El Virrey... tazar Cisneros a... puerto de Buenos... al comercio con... las naciones, p... del alzamiento de l...

1815-Napoleón... la isla de Santa Ele...

1880-Se celebr... conclusión de la... dral de Colonia... mania, cuya con... ción se había... en 1248.

1905-Se constit... San Petersburgo... mer soviet.

1923-Muere el p... Emiliano Chan... presidente de Nicar...

1928-El dirigible... mán Graf Zeppelin... a Estados Unidos... un vuelo transatlá... de 11 horas.

NATALICIOS DE... FECHA:

Oscar Wilde, es... irlandés (1856-1... Friedrich W. Nietz... filósofo alemán (1... 1900); Héctor N... pintor argentino (1... 1940); Manuel Co... militar español orig... de Puerto Rico (1... 1936).

AGENDA

PRESENCIA, Av. Mariscal Santa Cruz Edificio... Esperanza 2º piso, teléfonos: CENTRAL... 372344-351998.

LA PAZ

ESTABLECIMIENTOS FARMACEUTIVOS PAR... EL SABADO 15 DE OCTUBRE

TRINIDAD Ed. Mcal. de Zepita, Tel. 3665... **ROSS** Av. 16 de Julio Nº 1490, Tel. 3292... **BELEN** c. Rodríguez Nº 304, Tel. 3439... **ASPIAZU** c. Azpiazu Nº 383, Tel. 3702... **MENENDEZ Y PELAYO** c. Menéndez y Pela... Tel. 362112; **SAN CABO** c. Nicolás Acosta... 1447, Tel. 359309; **LA SEGURA** Av. Saavedra... 2198; **SAN SALVADOR** c. S. Salvador Nº 309;... 369453; **SAN CRISTOBAL** Av. T. Sorzano Nº 1... Tel. 310204; **VIRGEN LA MERCED** Av. Pa... Kanqui Nº 1681; **10 DE OCTUBRE** c. Illampu... 619, Tel. 326864; **FUENTE DE LA VIDA**... República Nº 1415, Tel. 342603; **TUMUSLA**... Tumusla Nº 569, Tel. 361836; **MENDEZ** Av... As. Nº 1025, Tel. 362101; **SEGUENCOMA** c... Ormachea, Tel 782881; **CALACOTO** Av. H. S... Nº 270 Calacoto, Tel.793712; **MILAGROSA**... Chaco Nº 3 Urb. Los Pinos, Tel. 791693; **FERR**... Av. Antofagasta Nº 300, Tel. 811... **MARANATA** Plan 361 c. 7 Nº 26, Tel. 810... **SAVIA** c. "C" Nº III Ceja El Alto.

TELEFONOS DE TERMINAL DE BUSES LA P... Informaciones Terminal de Buses Tels. 367... 367276.. Transportes **KORILAZO** Tel. 32... Transportes **AROMA** Tel. 357449. Pullman... **BLEZA"** Tel. 361427. Pullman **ATLAS** Tel. 32... Pullman **AVAROA** Tel. 327096. Flota **COPA**... **BANA** Tel. 366783. Pullman **BOLIVIA** Tel. 35... Pullman **URUS IMPERIAL** Tel. 350793. F... **RELAMPAGO**, Tel. 369758. Flota **ANDINO**... 320471. Flota **EL DORADO**, Tel. 359153. Flota... **FRANCISCO** Tel. 378084. Flota **ORURO** Tel. 36... Flota **BUSTILLOS** Tel. 326894. Pullman **PU**... Tel. 377909. **FLOTA PANAMERICANA** Tel 21... Transportes **LITORAL** Tel. 358603. Transpo... **INQUISIVI** Tel. 341050. **Pullman URKUPIÑA**... 353214 Transportes **COPACABANA**. Tel. 32... Transportes **6 DE AGOSTO** Tel. 320542. Transp... **SAN LORENZO**, Tel. 328911. Transportes **VE**... **DEL SUD** Tel. 323146. Transportes **CISNE** T... 362121 Transportes **EL CONDOR** Tel. 3... Transportes **LA PAZ** Tel. 377443 Pul... **AMERICA** Tel. 352113. Autobuses **POTOSI**... 355485. Transportes **10 DE NOVIEMBRE** T... 361138.

TELEFONOS DE URGENCIA

HOSPITAL DE CLINICAS Maternidad Tel. 37... **TRANSITO** Tel. 371224 y 371220. **ASISTEN**... **PUBLICA** Tel. 118 - 376668. **MATERNIDAD**... 314414. **NEUROCIRUGIA** Tel. 320729. **PENSIO**... **DO** Tel. 322823. **BOLIVIAN POWER Co.**... **RECLAMOS** Tel. 354357. **BOMBEROS** Tel. 37... 378469; -119. **HOSPITAL DE CLINICAS CENT**... Tel. 376472. **ATENCION DE PA**... **DOMICILIARIO** Tel. 360700 **RADIO PATRU**... Tel. 110. **AASANA** (Aeropuerto Informac... Línea Piloto Tel. 810122. **SAMAPA** Tel. 31... **DIRECCION NAL. DE INVESTIGACION**... 356124 y 425128. **ESTACION CENTRAL** Tel. 35... 352510. **BUSCAMOVIL** Central Maestro, Tel. 3... **INSTITUTO NACIONAL DE MACODEPENDENCIA (INIF)** Tel. 356... Atención las 24 horas del día.

H. MUNICIPALIDAD DE LA PAZ

TELEFONO DEL RETEN Tel. 371235... **MUNICIPAL DE EMERGENCIA** Tel. 371236... 375266 **TASA** Reclamos Tel. 133. Informacio... Tel. 104 **SESORITA HORA** Tel. 117 y **LAR**... **DISTANCIA EXTERIOR** Tel. 356700 Interior... 101 **INFORMES** Tel. 350211.

LLOYD AEREO BOLIVIANO S.A.M.
La Paz, 15 de octubre de 1988

SALIDAS		LLEGADAS	
VLO 907 Santa Cruz	Hs. 07:10	VLO 907 Miami	Hs. 06:20
VLO 907 Camiri	Hs. 07:10	VLO 907 Caracas	Hs. 06:20
VLO 801 Cochabamba	Hs. 07:00	VLO 907 Manaos	Hs. 06:20
VLO 801 Sucre	Hs. 07:00	VLO 963 Santa Cruz	Hs. 08:40
VLO 801 Tarija	Hs. 07:00	VLO 802 Cochabamba	Hs. 08:50
VLO 801 Camiri	Hs. 07:00	VLO 918 Santa Cruz	Hs. 10:05
VLO 431 Rurrenabaque	Hs. 07:30	VLO 918 Cochabamba	Hs. 10:05
VLO 431 San Borja	Hs. 07:30	VLO 931 Cuzco	Hs. 11:50
VLO 963 Arica	Hs. 09:30	VLO 917 Lima	Hs. 15:35
VLO 963 Santiago de Chile	Hs. 09:30	VLO 964 Santiago de Chile	Hs. 17:55
VLO 930 Cuzco	Hs. 09:40	VLO 964 Arica	Hs. 17:55
VLO 918 Lima	Hs. 11:00	VLO 814 Santa Cruz	Hs. 19:05
VLO 931 Santa Cruz	Hs. 12:50	VLO 814 Cochabamba	Hs. 19:05
VLO 917 Cochabamba	Hs. 16:35	VLO 814 Tarija	Hs. 19:05
VLO 917 Santa Cruz	Hs. 16:35	VLO 814 Sucre	Hs. 19:05
VLO 964 Cochabamba	Hs. 18:55	VLO 814 Camiri	Hs. 19:05
VLO 900 Santa Cruz	Hs. 20:00	VLO 814 Puerto Suárez	Hs. 19:05
VLO 900 Panamá	Hs. 20:00	VLO 868 Santa Cruz	Hs. 20:30
VLO 900 Miami	Hs. 20:00	VLO 868 Camiri	Hs. 20:30

INFORMES ADICIONALES A LOS TELEFONOS 367711 - 12 - 13
LLOYD AEREO BOLIVIANO S. A. M.
TUS PROPIAS ALAS

BANCO POTOSI S.A.
"EN LIQUIDACION"

AVISO A QUIENES TENGAN RECLAMACIONES O COBROS POR OBLIGACIONES DIRECTAS DEL BANCO POTOSI S.A.

EL INTENDENTE ESPECIAL NACIONAL DE LA LIQUIDACION DEL BANCO POTOSI S.A., COMUNICA A TODAS LAS PERSONAS NATURALES O JURIDICAS QUE TUVIERAN RECLAMACIONES O COBROS QUE HACER EN ESTA INSTITUCION BANCARIA, POR OBLIGACIONES DIRECTAS, QUE EL PLAZO PARA FORMULARLAS HA SIDO AMPLIADO HASTA EL 30 DE OCTUBRE DE 1988, POR LÓ QUE DEBERAN APERSONARSE PARA FORMULAR SUS RECLAMACIONES EN SUS OFICINAS PRINCIPALES EN LA CIUDAD DE LA PAZ, HASTA TAL FECHA, MUNIDAS DE LOS DOCUMENTOS QUE ACREDITEN SU DERECHO.

Ing. Marcelo Montero N.P.
Intendente Liquidador
Banco Potosí S.A.

Usted ya lo sabe...
! Radio Mensajería por Motocicleta ¡
Gacela s.r.l.
377997

Guía Profesional

MEDICOS

Dr. GUILLERMO SUAREZ TEJADA, MEDICO UROLOGO. Enfermedades y cirugía de riñones, vejiga, próstata, etc. Venéreas. Problemas sexuales. Urología Infantil. Consultorio: Edif. Cine Monje Campero. Primer Piso. Telf. 326703. Domicilio: Telf. 785617. Consultas, 18 a 20 horas.

Dr. ALFREDO RAMIREZ TORRICO.
CIRUJANO UROLOGO
Estudios Universidad de Chile.
Cirugía y enfermedades de riñones, vejiga, próstata, genitales e infertilidad. Enfermedades venéreas y sus complicaciones.
Avenida Camacho 1377, 2do piso, Of. Nº 4. Teléfonos 357219 y 364817. Horario: Días particulares de 16 à 19. Sabados de 11 à 12.

CENTRO MEDICO DE ESPECIALIDADES "LA PAZ"
Avenida 6 de Agosto Nº2380 Tel. 343261 Buscamóvil 810136-8
GINECOLOGIA-MASTOLOGIA , Dr. Edgar Tapia Arroyo
Especializado en Glándulas Mamarias
CIRUGIA GENERAL Y GASTROENTEROLOGIA. Dr. Edgar Ledezma Calvez.
- PEDIATRIA Y NEONATOLOGIA Dr. Alfredo Rodríguez Vargas.
- NEUROLOGIA Y NEUROCIRUGIA Dr. Edgar Arana Rada.
- TRAUMATOLOGIA Y ORTOPEDIA Dr. Alberto Romero Cruz.
- CIRUGIA PLASTICA Y ESTETICA Dr. Ricardo Ayala Rojas.
- ANATOMIA PATOLOGICA Y CITOPATOLOGIA Dr. Alonso Padilla Villalta.
- LABORATORIO CLINICO E INMUNOLOGICO Dr. Jaime Quintanilla Aguirre.

Dr. CARLOS FLORES DE LA RIVA
CIRUJANO PROCTOLOGO
Enfermedades Anorectales **(HEMORROIDES)**
Cirugía an base a **(FRIO)** Criocrugía es utilizada en hemorroides internas y externas. Fisura anal, Fístula y Cáncer colorectal.
Tratamiento de las enfermedades proctológicas por medio de **(RAYO LASER)**. Procedimientos sin dolor, sin complicaciones, ventajosos,rápidos y modernos.
DIRECCION: Av. Arce 2355 - Edif. COBIJA
TELEFONOS: Consultorio 341946 - Domicilio 325639
Atención de Hrs. 10:00 a 12:00 y de 14:00 a 19:00

PLACAS, CORONAS Y PUENTES DENTALES
Sección Reparaciones Inmediatas
Roturas, trituduras, transformaciones, reposición y cambio de dientes, ganchos, refuerzos, etc. SOMOS UNICOS. Clinica Dental "CENTRAL". Edificio "Libertad Of. 707. Teléfono 3-43869

Dr. JORGE ABULARACH. B
MEDICO UROLOGO
Enfermedades de Riñones, Vejiga, Próstata, Genitales. Ed. Mariscal Ballivián 4 piso, Calle Mercado Tel: 321244-793968.
De 11s. 15 a 18.

DR. RAUL BURGOA V.
CIRUJANO DENTISTA
IMPLANTES DENTALES
Dentaduras fijas IMPLANTADAS. Puentes fijos en extremo libre. PORCELANA, ORTODONCIA a niños y adultos. ANESTESIA GENERAL, RAYOS LASER.
Av. Camacho 1277 1277 Edificio Krsul 3er. piso sala 301; (Ex Hotel La paz) fonos: 365851; Consultorio; FAVOR RESERVAR HORA 320058 Domicilio. Emergencias.

LABORATORIOS

Dr. RUBEN TEJADA ANDRADE : Laboratorios de análisis clínico "Roux". Análisis de Sangre en general, bioquímica, orinas, heces, L.C.R. jugos gástricos y duodenal, pruebas de embarazo parasitológicos y bacteriológicos. Dirección: Edif. Mariscal de Zepita, Av. Mariscal Santa Cruz Nº 861. Esq. Pasaje peatonal Bloque "A" 2do. piso Of. 201 entre plazas Sar Francisco y Pérez Velasco Tels. Lab. 324528 Tel. Dom: 321122 Casilla 2665.

AUDITORES

Lic. SATURNINO MORALES QUIROGA
Matemático Actuarial
Auditor Financiero
Universidad Mayor de San Andrés. Universidad Complutense de Madrid.
Elaboración de trabajos Matemático-Actuariales. Determinación de Reservas Matemáticas necesarias para compañías de seguro privado y Seguros Sociales.- Estudio de Factibilidad empresarial. Dictamen y Auditorías sobre seguros de Vida, Invalidez, Vejez, Muerte, Cesantía, Amortización de Préstamos. Asesoramiento técnico en general. Edificio Mariscal de Ayacucho piso 11. oficina N° 1.110 Telf. 371569.

PRESENCIA

irector: *Armando Mariaca V.*
bdirector: *Raúl Rivadeneira P.*
fe de Redacción: *Jesús Urzagasti A.*

banca privada internacional y la opuesta boliviana sobre la deuda

autoridades económicas, con el antecedente de pudo negociar - a razón de 11 centavos por cada deudado - un total de 330 millones de dólares, han , mediante el negociador oficial designado al la recompra del saldo de esa deuda que totaliza llones de dólares. De acuerdo a los informes del negociador, la reunión con la banca - reunión bien rtada seguramente antes de viajar - fue suspendida e el comité coordinador quiso imponer sus condi- arbitrarias e inaceptables". La información es clara, rica y terminante; pero, se la deja en eso y no se por qué esas condiciones eran "arbitrarias e ina- bles".

nforme oficial contiene otro tipo de frases sueltas que ugar a muchas suposiciones: "Quizá la banca haga ara que Bolivia no termine de resolver el problema de uda". ¿Cuál sería el interés de esa banca, si le con- recuperar aunque sea parte de su dinero, un dinero staba ya castigado en libros? "Sería un precedente difícil frente a otros países que deben más". Esto, de na manera es una novedad: esos bancos, cuando ceptaron la anterior negociación sabían - y de sobra - el precedente estaba sentado; pero, como es lógico, seguramente lo hacían dentro de un plano de abso- libertad sin que lo hecho con Bolivia implique, forzo- nte, que deban hacer lo mismo con otros países.

l fin y al cabo, nosotros no estamos pagando la deu- el tiempo está a nuestro favor. A ellos les conviene re- er el problema, a nosotros no". La afirmación no tendría n de ser si se tiene en cuenta el empeño que demos- os por entablar negociaciones y dejar, en lo posible, cero el monto de la deuda a la banca privada interna- al. Que a nosotros nos conviene saber a qué atenernos este campo, es evidente; no se puede ni se debe des- ar este caso sobre todo teniendo en cuenta que la ción de este tipo de negociaciones - que debería con- arlas nuestra representación en Washington - puede dar r a que muchos créditos se flexibilicen tanto en el po de la banca privada como en organismos interna- ales de crédito.

nalmente, es necesario que se informe sobre el com- amiento del "comité coordinador", sus actitudes y sus diciones arbitrarias y, de ser necesario, hacer los recla- s públicos del caso. El ser deudores - como lo es la ma- ría de los países de la Tierra - no implica perder la digni- ; por el contrario, es un medio para tenerla en sumo gra- mostrar que, como prueba de ello, estamos insistiendo ia en lo que "no nos conviene": buscar el arreglo de stras cuentas de la deuda externa.

Hechos que deben ser esclarecidos

entes declaraciones del Subsecretario de Defensa Social han sobre el tapete una cuestión espinosa como es la supuesta ión que darían algunos oficiales de las Fuerzas Armadas al áfico.

central en este entredicho: la imposibilidad de que las fuer- represión a los productores y traficantes de cocaína (UMOPAR) ingresar a Puerto Villarroel -en el Chapare-, zona controlada Armada.

dicho que las Fuerzas Armadas han dado pruebas de su mo- al dar de baja a oficiales comprometidos con los grupos de- ; en cambio, no se explicó por qué ciertas regiones como Puer- rroel puedan quedar exentas de la vigilancia de UMOPAR.

da cuenta de la poco edificante fama de que goza el país en de producción de cocaína, estas afirmaciones introducen a pias Fuerzas Armadas en un juego sucio del que deberían es- es y alejadas. Así lo quiere el país, que ve en ellas una institu- manente y representativa de los valores de la nacionalidad.

es una de las razones para que cualquier sospecha de resque- ento de la moral de la institución armada quede esclarecida; ara eso las leyes y por delante la opinión pública, que espera severos y sin contemplaciones.

po y hay algo que daña al país es, sin duda, la velocidad con inculpa y la parsimonia con que se procede cuando se trata ar cualquier hecho delictivo. Con ello se da vía libre para la ón de hechos ingratos que primero manchan y luego olvidan la, como si el pueblo -el primero en sentir los golpes que se le n al país- no tuviera derecho a una explicación que lo con- le devuelva la confianza en sus instituciones.

a PRESENCIA

Profesor de la UMSA dice que no milita en el POR

Director:

na carta publicada por "Pre- 5 de octubre pasado, un em- e la UMSA, arrogándose la tación de toda la comunidad aria, difundió falsedades y s contra mi persona, que, en a verdad y de la equidad in- de la que "Presencia" quiere lo, exigen ser aclaradas.

verdad que yo sea, ni haya sca, militante ni simpatizante -Lora. La determinación con sté testimonio público de lo 30 de septiembre en el hall de , nace de mi indignación, co- nte, al ver la Universidad con- n escenario de enfrentamien- tos entre estudiantes con la ción de los propios dirigen- FUL.

uanto al proceso universitario stro docente y yo fuimos so- hace algún tiempo, no se de- bió a supuestas "actividades antiauto- nomistas", sino que fue un acto de represalia contra nosotros por haber hecho pública una crítica al abuso de poder en la Universidad. Prueba de lo injusto de este proceso es la solida- ridad que recibimos, tanto en lo po- lítico como en lo académico, de parte de dirigentes de la izquierda tales co- mo Antonio Aranibar, Filemón Escó- bar, Roger Cortez y otros, así como de un gran número de catedráticos y de la FUL de Cochabamba.

Así pues, las falsedades vertidas en mi contra no son más que un in- tento de desprestigiar la objetividad de mi testimonio y una nueva muestra de cómo se reprime la difusión de las opiniones que resultan molestas para las actuales autoridades de la Univer- sidad.

Atentamente.

Lic. Jaime Vergara Antuña
Docente de la Carrera de Sociología

Influencia internacional

Por Tomás Guillermo Elío

Es tan amplia la cobertura de los medios de información modernos que, a través de ellos, la prensa, la radio, la televisión, han logrado una sutil forma de intervención en los asuntos internos aún de los países más importantes.

Ni los pueblos ni menos los individuos, por poderosos que sean, pueden aislarse de la opinión pública internacional, sobre todo en nuestro tiempo en que van cobrando fuerza el respeto a los derechos humanos. Los medios de información, mediante su red de reporteros, penetran inevitablemente en la vida y actividades de los gobiernos y personas, de manera que acciones y acontecimientos, que antes de juzgaban de interés particular, se proyectan en el ecran internacional y han alcanzado a formar una opinión internacional influyente.

Hasta los países que vivían o creían vivir detrás de la "cortina de hierro" (expresión acuñada durante la Guerra Fría por Winston Churchil) no han podido sustraerse a la "opinión pública internacional". La Perestroika y el Glásnost, creados por Mijail Gorbachov, fueron, en buena medida, resultado de la tenaz presión interna, retransmitida al ámbito mundial por acción de los medios de información y difundida por los mecanismos de publicidad y propaganda instrumentos de la opinión pública internacional. Entre líneas de los comentarios escritos por el Director de "PRESENCIA", que recientemente visitó la URSS, se puede leer que, sin que ello importe desconocer la extraordinaria capacidad; intelectual del Secretario General de la Unión Soviética, el mayor talento político de Gorbachov consistió en no haber permanecido impermeable a la presión popular y recogiendo sus aspiraciones, logrado romper el círculo cerrado de Polit Bureau del sistema creado en torno suyo por los gobiernos de Stalin hasta Breshnew, y ofrecer de ese modo al pueblo ruso alternativas de cambio, que de no llegar a manifestarse a tan alto nivel, pudieron socavar la estabilidad política del régimen.

Algo de eso ha sucedido en Chile. Sin poner en duda y al contrario exaltando el civismo del pueblo chileno en su larga lucha contra la dictadura, la decisiva acción desplegada por los partidos políticos de oposición y por los medios de comunicación modernos, crearon una imagen externa adversa a la dictadura, que ha refluido en los acontecimientos conocidos y por todos comentados. Eso no fue posible en la Argentina de Rosas, ni en la Venezuela de Gómez, ni con Trujillo en Santo Domingo o Duvalier en Haití. Hay indudablemente un progreso que, en parte, atribuyó a la difusión de los medios de comunicación, que en la actualidad llegan a todos los rincones de la tierra.

Mientras el general Pinochet gobernó con absoluta prescindencia de la opinión pública internacional y durante quince años manejó las cosas de Chile a su arbitrio, creyó que todo marchaba bien. Posiblemente acertó en mucho, pero también se equivocó. A no otra cosa puede atribuirse el perdón público que pidió antes del plebiscito. Fueron pocos los que a su alrededor se atrevieron a discentir, lo que indudablemente dio al dictador la seguridad de que estaba gobernando a satisfacción de la mayoría. Los favorecidos crearon en torno a él una especie de aureola de infalibilidad, que le indujo al error de desafiar a la democracia mundial. Su mayor error fue sin duda su desconocimiento de la historia de Chile, que cuenta con la opinión pública más desarrollada del Continente. Tampoco vio y si lo vio lo interpretó a su modo que los problemas que sufren las democracias de su entorno: Argentina, Uruguay, Brasil, Perú, son el precio de la democracia. No son resultado de errores como evidentemente los veía el dictador chileno, sino parte del pluralismo político prevaleciente en esos países regidos en la actualidad por gobiernos democráticos. "Eso no nos pasará a nosotros" decía indudablemente en su fuero interno. Así se explica su audacia al desafiar las democracias circundantes. Menos veía el dictador Pinochet la creciente influencia de la opinión pública internacional que el conceptuaba como acción interventora foránea repudiable. No alcanzó a percibir que esa opinión pública internacional acabaría por refluir en los acontecimientos internos de Chile.

Puede que divididos los partidos políticos de oposición, convocadas que sean las elecciones, Pinochet opte por lanzar su candidatura apoyado en los votos que le fueron favorables. Pero las cosas nunca volverán a ser lo mismo para él en el futuro, si es que tiene futuro en la política de su país.

La NOTA del día

Señor presidente de la CAMARA DE DIPUTADOS:

Como usted se habrá convencido, esa Cámara da para todo. Ahora se presentó el caso en que se ve "traición a la Patria" en todo. Un militar o un ciudadano cualquiera no puede mantener correspondencia con militares chilenos que se piensa, tonta y absurdamente, que eso es traición a la Patria. ¿Cabe en mentalidad alguna semejante absurdo? ¿Es que por "hacer política" se puede hacer y decir todo, sin respeto ni contemplaciones por personas e instituciones? ¿Se ha dado cuenta el "honorable" diputado denunciante que con su actitud lo único que hace es ponernos en ridículo a todos los bolivianos y, por supuesto, en mala situación a las Fuerzas Armadas?

Dentro de ese criterio, cualquiera merece apelativos de acuerdo a la correspondencia que envía a sus amistades: si lo hace a algún amigo que está en Sud África, habrá que decirle que está de acuerdo con el "Apartheid"; si lo hace a un ex-nazi, será también un nazi; si lo hace a un americano, será un "imperialista" y, por supuesto, si lo hace a alguien de la URSS, será un comunista. ¿No sería mejor que muchos de nuestros "honorables" piensen en que efectivamente es traición a la patria no cumplir con los deberes en las cámaras, no asistir a sesiones, ganar desproporcionadamente dietas que no corresponden, no devolver reintegros percibidos ilegalmente de febrero a julio del presente año? ¿No sería mejor reconocer como una traición a sus "jefes" que los eligieron - porque no fueron elegidos diputados por las elecciones - el no cumplir con su partido, con su distrito? Será bueno que usted, llame un poco al orden a los diputados que ven traición donde no la hay y no ven lo que está en sus narices y consta a sus conciencias.

Atentamente,
Santiago

A MANO ALZADA

Por Rulo Vali

Lecturas bíblicas

El que quiera ser el primero que se haga el siervo de todos

EVANGELIO SEGUN SAN MARCOS, 10, 35-45. (Domingo 29 durante todo el año).

Santiago y Juan, hijos de Zebedeo, se acercaron a Jesús y le dijeron: "Maestro, queremos que nos concedas lo que te vamos a pedir". El les dijo: "¿Qué quieren de mí?". Ellos respondieron: "Concédenos que nos sentemos uno a tu derecha y el otro a tu izquierda cuando estemos en tu gloria".

Jesús les dijo: "No saben lo que piden. ¿Pueden beber la copa que estoy bebiendo o bautizarse como me estoy bautizando?". Ellos contestaron: "Sí, podemos". Jesús les dijo: "Pues bien, la copa que bebo, también la beberán ustedes, y serán bautizados con el mismo bautismo que estoy recibiendo; pero no depende de mí que se sienten a mi derecha o a mi izquierda. Esto ha sido reservado para otros".

Cuando los otros diez oyeron esto, se enojaron con Santiago y Juan. Jesús los llamó y les dijo: "Como ustedes saben, los que son considerados como jefes de las naciones las gobiernan como si fueran sus dueños; y los poderosos los oprimen con su poder. Pero entre ustedes no ha de ser así. Al contrario, el que quiera ser el más importante entre ustedes, que se haga el servidor de todos, y que quiera ser el primero, que se haga el siervo de todos. Así como el Hijo del Hombre no vino para que lo sirvieran, sino para servir y dar su vida por los hombres, para rescatarlos".

PRIMERA LECTURA (Isaías 53, 10-11)

El Señor quiso triturar a su servidor con el sufrimiento. Y puesto que él se entregó en sacrificio por el pecado, tendrá larga vida y llegará a ver su descendencia. Por medio de él prosperarán los planes del Señor. Después de tantas aflicciones verá la luz, y con lo que llegue a saber quedará saciado. Plenamente rehabilitado, el servidor del Señor rehabilitará a las muchedumbres después de haber cargado con sus crímenes.

SEGUNDA LECTURA (Carta del apóstol San Pablo a los Hebreos 4, 14-16).

Hermanos: Jesús, el Hijo de Dios, es nuestro gran sumo sacerdote que ha entrado en el cielo. Por eso debemos seguir firmes en la fe que procesamos. Pues nuestro sumo sacerdote puede compadecerse de nuestra debilidad, porque El también estuvo sometido a las mismas pruebas que nosotros; sólo que El jamás pecó. Acérquemonos, pues, con confianza al trono de nuestro Dios tan generoso, para que El tenga misericordia de nosotros y en su bondad os ayude en la hora de necesidad".

VENCER EL MAL POR EL AMOR

Al compartir nuestra condición humana, Dios nos pide con urgencia: "Aménse como yo los he amado. Entreguen su vida por sus hermanos como yo he entregado la mía por ustedes. Sean vulnerables ante la desgracia de los demás como lo que es su Padre".

El Evangelio ilumina en cada una de sus páginas el sentido de nuestras vidas. En cada vida humana se juega un drama. Hombres y mujeres llenos de promesas de un futuro maravilloso se convierten en personas mediocres, fracasadas, porque se cierran a la fraternidad, al perdón, a la justicia y a la ternura. Por el contrario, otros, heridos, decepcionados, hundidos, se sobreponen a esa situación y alcanzan la alegría verdadera porque encontraron el amor y creyeron en él, siguieron el camino que Jesús mostró.

Plebiscito en Chile

Por Fernando Cajías de la Vega

Nuevamente el destino me envió a Santiago en un día histórico. No volvía desde 1973, desde aquella fatídica experiencia del golpe.

Llegué con el rango de observador internacional del plebiscito, junto a cientos de parlamentarios de todos los países del mundo.

La primera impresión fue que se han ganado muchos espacios de libertad, aunque es obvio que la presión militar es todavía muy grande.

Algo que inmediatamente se siente es la simpatía del pueblo chileno hacia los bolivianos que contrasta con la arrogancia de su oligarquía y de algunos altos jefes militares que definitivamente no nos quieren.

La Asamblea Parlamentaria Internacional por la Democracia en Chile decidió distribuir a todos los parlamentarios presentes a lo largo de todo Chile. A mí me tocó la zona más conservadora, por la influencia de los latifundistas, la antigua región de los araucanos.

En la tarde del martes nos trasladaron a un grupo de diputados a Temuco y cuando ya estaba en disposición de descansar, el "Comando del No" decidió enviarnos a Angol, capital de la provincia Malleco, centro de los indomables mapuches.

A las 8:30 del miércoles 5, día del plebiscito, en compañía del comando del "No" empezamos a recorrer los asientos electorales de varios pueblos: Collipulli, Victoria, Ercilla, Traiguen, Lutarco, Los Sauces. Un Chile de tres caras: los del "Sí" agresivos, desafiantes, aunque es justo reconocer que, por ejemplo, en Victoria encontramos un comandante muy amable; los del "No" amables, querendonos de Bolivia, algunos también agresivos con los otros, temerosos muchos y, finalmente los mapuches, un tanto ajenos a lo que pasaba, más quedaban en los nombres de los pueblos que en el pueblo mismo.

Un bellísimo paisaje: domina el verde y la cordillera al fondo, árboles, sembradíos, pueblos urbanizados, haciendas en propiedad de migrantes europeos y los araucanos arrinconados más allá del verde resplandeciente.

En la noche, la noticia del triunfo. Al principio surgió un gran temor entre los vencedores por una posible reacción del gobierno; pero no sucedió nada y las calles poco a poco se llenaron del alegría.

Al día siguiente partimos temprano de Angol a Concepción, recorrimos Concepción y en la tarde retornamos a Santiago. En todas las calles se escucha: "Chi - Chi - le - le que se vaya Pinochet" "Ocho que se vaya el Pinocho", banderas del "No" y emociones que estremecen: La cara de Chile con la que brindaremos algún día la paz definitiva. La otra, resentida, dolida por la derrota, soñando con Australia o Nueva Zelanda, comprando en impresionantes supermercados, visitando el fundo exportable.

Al conocerse los resultados definitivos, a los bolivianos nos alegró, que fuera su antiguo departamento del Litoral, hoy segunda región, la que sacara más porcentaje en favor del "No".

Otro aspecto destacable fue la participación de la juventud. El voto era a partir de los 18 años. La mayor parte de la gente que controlaba las mesas por el "No", que trabajaba en los equipos de computación para controlar el voto y los que nutrían las marchas de festejo eran gente muy joven, que seguramente el día del golpe recién daban sus primeros pasos.

Otra importante conclusión es que el voto fue predominantemente político, pero no exclusivamente. El voto fue sobre todo para lograr la democracia, lograr la libertad, terminar con el autoritarismo y los abusos; pero también fue contra el modelo económico, sobre todo contra las profundas diferencias sociales y contra la entrega de los principales centros productivos y servicios públicos a consorcios extranjeros.

La Democracia Cristiana y el Partido por la Democracia están plenamente conscientes que el retorno pleno a la democracia requiere de una dirección madura. El P.P.D., que agrupa a muchos partidos de izquierda y entre los que destaca el Partido Socialista dirigido por Ricardo Lagos, plantea la revolución viable de pasos lentos; pero seguros. Esta línea revolucionaria madura coincide con la de otros partidos de América Latina que tienen muchas posibilidades de asumir sus respectivos gobiernos después de elecciones que se realizarán en 1989. Esto da la esperanza de que la última década de este siglo será en nuestro continente una década de paz, transformaciones sociales y democracia.

Reactivación administrativa

Por Luis Aparicio Delgado

Ultimamente, con bastante acentuación, se ha venido hablando de "reactivación económica" como un instrumento que tienda a motivar el desarrollo de los sectores productivos, en particular, en nuestro país; sin considerar alternativamente una "reactivación administrativa" que encuentre su asidero en una verdadera reestructuración, reorganización orgánica, racionalización u otro vocablo técnico-administrativo, que admita que las empresas privadas, públicas o mixtas, cuenten con una adecuada formulación o reformulación de sus sistemas empresariales vivientes, capaz de emprender el desarrollo tan esperado. Si bien el gobierno boliviano de manera teórica, desde la promulgación del D.S. 21060 de agosto 29, 1985, menciona que las empresas en general deberían ser reestructuradas y reactivadas, parecería que todo ello sólo habría derivado en una sana intención.

Aún es tiempo de pensar que la reactivación de los sectores productivos y de servicios, si bien empieza con proyectos que justifiquen su inversión y operación mediante financiamientos económicos denominados "reactivación económica" deben estar sustentados necesariamente sobre una otra base denominada "reactivación administrativa".

No sólo los períodos de crisis o quiebra de las sociedades requieren la atención de sus accionistas, socios o ejecutivos, para buscar nuevos modelos que reaviven su accionar; sino también los períodos de éxito o con "reactivación económica-financiera", buscan readecuar sus sistemas empresariales -sean éstos corporativos, operativos, logísticos o informativos- a la evolución o revolución que el tiempo y sus protagonistas orienten.

Muchas veces resulta no sólo necesario sino imprescindible analizar en detalle los problemas y causas que están dificultando el desarrollo de estas instituciones. Por ello, la palabra "reactivación" significa mucho más que un simple aumento de fondos a las actividades de las instituciones. Quizás sea necesario, basándose en lo que ha ocurrido en el pasado inmediato y en la realidad presente, intentar entrever el futuro para preparar proyectos más convenientes sobre bases estructurales científicas. Habrá que replantearse claramente los objetivos, políticas pretendidas y por supuesto formular nuevos sistemas empresariales capaces de encontrar la interrelación del funcionamiento entre el bienestar y servicio a la comunidad.

Las instituciones, en general, además de tener grandes crisis de recursos financieros, se encuentran enfrascadas en sistemas estáticos no funcionales y nada científicos, de proyección enteramente teórica en su estructura orgánica (disposiciones legales, estatutos, reglamentos, manuales, cartas y otros), inexistente o inadecuada planificación, dirección incompetente, ausencia u obsolescencia de métodos y procedimientos, carentes de procesos evaluativos, como si dejar hacer y pasar fueran objetivos precisos e importantes. Las instituciones que han alcanzado un crecimiento desorganizado no han contribuido positivamente al desarrollo de esta sociedad. Las causas señaladas no son más que aquellas que encuentran a dichas instituciones sumidas en una gran desorganización. Sus resultados están mostrados, abiertamente, en el incremento de sus costos, decremento de los beneficios y servicios, la duplicidad de esfuerzos, dispersión de recursos materiales y humanos, crecimiento vegetativo -desarrollismo-, operaciones administrativas burocráticas y pesadas, desmotivación del personal, miseria, injusticia, desocupación y cargas sociales que acumulan mayores problemas al país.

El planteamiento parece no ser más que reencontrar los objetivos que prioritariamente se han trazado estas instituciones, con una adecuada planificación organizacional capaz de optimizar no sólo los recursos financieros sino también los humanos.

El cambio estructural propuesto, sería logrado a través de una reestructuración administrativa científica para todas las empresas en general, además de los requerimientos financiero-económicos.

Según el Banco Mundial

Continúa baja de precios de las materias primas no petroleras

WASHINGTON, 14 (EFE).- Los precios de la mayoría de las materias primas no petroleras registraron descensos durante el mes de agosto por segundo mes consecutivo, informa el Banco Mundial.

La baja de las cotizaciones de los productos básicos fue del 3.8 por ciento, el segundo en 1988, después de que experimentaron un aumento del 12.5 por ciento entre febrero y junio de este año, agrega el informe.

Sin embargo, a pesar de los descensos, los precios de las materias primas no petroleras están en un 18.1 por ciento por encima del nivel que tenían hace un año.

Durante el mes de agosto, los precios de los alimentos disminuyeron el 6.6 por ciento y de las materias primas agrícolas el 4.2 por ciento, mientras que los metales y minerales lograron un alza del 0.9 y los siderúrgicos del 1.5 por ciento, precisa el análisis mercantil.

En ese mismo periodo, bajaron las cotizaciones del sorgo y el maíz al hacerse más patentes los daños producidos por la sequía registrada en Estados Unidos, afirma el Banco Mundial.

También se redujeron los precios de los aceites vegetales al reanudarse las lluvias en las zonas agrícolas norteamericanas dedicadas al cultivo de soja. A pesar de esta circunstancia, los precios de los principales aceites se han mantenido en niveles superiores en comparación a 1987.

Se prevé que la producción mundial de semillas oleaginosas en la temporada 1988-1989 será sólo un2 por ciento inferior a la anterior cosecha.

La situación meteorológica en Brasil y la incertidumbre en torno al futuro del convenio internacional del café contribuyeron a una caída del precio en agosto, así como también el cacao bajó en su cotización el 10 por ciento a causa de la sobreoferta de los productores.

Campaña electoral en EE.UU.

Bush impresionó mejor que Dukakis en el debate televisivo del jueves

POR CHRISTOPHER CONNELL

WASHINGTON, 14 (AP).- El vicepresidente George Bush, con una actitud de confianza y serenidad, ganó el debate de anoche con su rival Michael Dukakis gracias al tema de "La paz por medio de la fortaleza", que el candidato demócrata nunca llegó a contrarrestar, según un grupo de expertos congregado por The Associated Press.

Una encuesta de la cadena ABC de 639 electores, realizada inmediatamente después de concluida la transmisión, indicó también que el vicepresidente republicano había conseguido dar mejor impresión que su contrario en el debate.

Un 49 por ciento dio la victoria a Bush, un 33 por ciento a Dukakis y un 18 por ciento lo consideró un empate.

El diario Los Angeles Times hizo una encuesta entre 522 electores después del debate, de los cuales un 47 por ciento dio la victoria a Bush, un 26 por ciento se inclinó por Dukakis y un 27 por ciento dijo que no estaba seguro.

Los jueces congregados por AP dieron el debate a Bush por 145 puntos frente a 141 de Dukakis. En septiembre, los jueces habían dado 144 puntos a Dukakis y 141 a Bush.

Entre los expertos, el profesor de dicción de la Universidad de Reblands, William Southworth, dijo que Bush se anotó numerosos puntos con su argumento de que los Estados Unidos deben negociar con los soviéticos desde una posición de fuerzas.

Reagan no vacilaría en convocar al Congreso para ayudar a Contras

WASHINGTON, 14 (AP).- El presidente Ronald Reagan advirtió hoy que "no vacilaría" en convocar a sesiones extraordinarias del Congreso si fuera necesario enviar ayuda militar adicional a los rebeldes nicaragüenses.

La declaración de Reagan fue anticipada ante las versiones originadas esta semana en el Capitolio de que el presidente había abandonado la esperanza de obtener ayuda militar adicional para los rebeldes antes del receso del Congreso.

El vocero de la Casa Blanca Marlin Fitzwater admitió el miércoles que Reagan y sus asesores se habían resignado a que correspondiera "al próximo presidente" lograr una nueva ayuda militar a los rebeldes que combaten el régimen sandinista.

"Hubo consenso en que sería mejor aguardar hasta el próximo periodo de sesiones para la consideración del pedido de ayuda militar", explicó Fitzwater refiriéndose a una reunión entre Reagan, el asesor de seguridad nacional, teniente general Colin Powell, y los líderes republicanos del Congreso.

En una declaración emitida hoy en la Casa Blanca, Reagan advierte al gobierno de Nicaragua que no debe aprovechar el receso del Congreso. "En el caso de que los sandinistas intentaran capitalizar esta situación, deben saber que yo no vacilaría en convocar una sesión del centésimo congreso para considerar una asistencia de emergencia a los combatientes por la libertad", dice Reagan en su declaración.

También contiene un aparente intento de apuntalar la moral de esos rebeldes con una promesa de continuación del apoyo. "Los norteamericanos deben estar al lado de los que luchan por la libertad en Nicaragua", dice Reagan. "Su lucha es nuestra lucha, y juntos podemos lograr la democracia en Nicaragua", concluye.

BARRICADA.- Un policía observa las llamas que se elevan de una barricada hecha con neumáticos en el centro de Lima, luego que un manifestante le arrojara una bomba incendiaria. La Policía detuvo a centenares de manifestantes que intentaban realizar un acto durante el paro de actividades de 24 horas (Lima, Perú, Radiofoto AP).-

Después de tres décadas

Moscú y Pekín hacia senda del deshielo

POR MARIA LUISA GONZALES

MOSCU, 14 (EFE).- La "cumbre" prevista para mo año entre el líder soviético, Mijail Gorbachov, y el dirigente chino, Deng Xiaoping, puede servir para barrera que se alzó hace casi tres décadas en las r entre los dos grandes del comunismo.

Gorbachov y Deng Xiaoping serán los primeros de la URSS y China que se reúnen en los últimos 30 última "cumbre" chino-soviética se celebró en 1959 entonces "número uno" del Kremlin, Nikita Jruschov Pekín para entrevistarse con Mao Zedong.

Además, si la "cumbre" llega a buen fin, serán los artífices de la restauración de unas relaciones de dad entre las dos potencias comunistas, distanciadas el comienzo de la década de los 60 tras el inicio de la nización en la URSS propiciada por Jruschov.

La reunión al más alto nivel fue uno de los objetivos se fijó Gorbachov tras su acceso al poder y fue planteado abiertamente por primera vez en abril de 1986 con de la visita a Moscú del viceministro chino de Asuntos Exteriores, Qian Qichen.

Desde entonces, Gorbachov realizó toda una serie de tos y propuestas dirigidas a limar las diferencias como la retirada de 10.000 soldados soviéticos estacionados en Mongolia, efectuada en la primavera del pasado año.

El deseo de Gorbachov de activar el diálogo con mejorar las relaciones con sus vecinos asiáticos nuevo patente en su viaje a Krasnoyarsk (siberia oriental) pasado mes de septiembre, en el que volvió a proponer de una "cumbre" chino-soviética y una mayor cooperación económica.

Aunque las relaciones entre la URSS y China, los observadores y el propio Xiaoping, nunca volverán de hermandad pese a su común ideología, la "cumbre" sus máximos dirigentes podría significar un giro muy tante en sus relaciones y un impulso a la cooperación mica entre ambos países.

Este último apartado es el que más se ha desarrollado en la década de los ochenta, en la que las relaciones chino-soviéticas experimentaron una leve mejoría con el establecimiento de negociaciones para la normalización en 1982.

La idea de una estrecha colaboración económica con na, especialmente en las regiones fronterizas, fue aludida varias ocasiones por Gorbachov, que desea con ello el desarrollo socio-económico de las regiones del extremo oriente soviético atrasadas.

YACIMIENTOS PETROLIFEROS FISCALES BOLIVIANOS
GERENCIA DE EXPLORACION

INVITACION PUBLICA

La Gerencia de Exploración de YACIMIENTOS PETROLIFEROS FISCALES BOLIVIANOS, invita a las Firmas y/o personas interesadas a presentar propuestas para la provisión de Materiales que a continuación detallamos.

Nº DE INVITACION	Nº PEDIDO	DESCRIPCION
2da. Inv. 61-88	449-88 450-88	Repuestos para Cromatógrafo.
2da. Inv. 62-88	451-88 452-88	Repuestos Viscosímetros SAYBOLT.
2da. Inv. 63-88	453-88 454-88	Accesorios para Cromatografía.
2da. Inv. 64-88	455-88	Productos Químicos y Reactivos.

Los Pliegos de Especificaciones, pueden ser retirados SECRETARIA DE LA DIVISION DE MATERIALES DE GERENCIA DE EXPLORACION DE Y.P.F.B. y las propuestas invitaciones, deben ser entregadas en sobres cerrados y lacrados en la misma SECRETARIA ubicada en el Km. 2 Carretera Cochabamba, teléfono 2-4527, hasta el día jueves 20-10 horas 14:00 (dos de la tarde).

COMPRO CASA O DEPARTAMENTO
En zona Sud, de tres dormitorios. Sin intermediarios. Ref. Tel. 324511 horas oficina ó 792411

VENDO POSTES PALMA NEGRA DE 8 - A 12 M. LARGO.
ENTREGA INMEDIATA. REF. TEL. 310549.

ORGANISMO INTERNACIONAL
Requiere en calidad de venta con urgencia línea telefónica para calle Capitán Ravelo esquina Rosendo Gutiérrez # 2199, llamar a los teléfonos 786577 - 80 de 8:30 a 13:00 y 14:00 a 16:30 Hs. de oficina.

La Paz, octubre 12, 1988

YPFB
YACIMIENTOS PETROLIFEROS FISCALES BOLIVIANOS
PRORROGA
INVITACION PUBLICA
Nº 440/88
SISTEMA DE COMPUTACION

Se comunica a las compañías que adquirieron el pliego de especificaciones de la Invitación Pública Nº 440/88, que el plazo de presentación de ofertas ha sido ampliado hasta el 26 de octubre de 1988 a horas 15:30.
Asimismo, agradeceremos pasar por la División de Adquisiciones a objeto de recoger la Addenda correspondiente.

La Paz, 13 de octubre de 1988
DIRECCION DE RELACIONES PUBLICAS

ATENCION CONSULTORES INDEPENDIENTES

Nuestra compañía Robert R. Nathan Associates, Inc., establecida en el año 1946, con sede en Washington, D.C., desea ampliar su lista de consultores independientes latinoamericanos con posibilidades de realizar consultorías bajo contrato con nuestra compañía.

Buscamos consultores con más de 10 años de experiencia profesional exitosa, especialmente en actividades relacionadas a proyectos en las siguientes áreas:

- Análisis de Políticas macroeconómicas.
- Fortalecimiento de Bancos e Instituciones FinancierasPrivadas.
- Organización y Gerencia de Asociaciones de Desarrollo del Sector Privado.
- Pequeña Empresa

Solicitamos a los interesados enviar sus curriculum vitae y lista de referencias a la siguiente dirección:
Atention: Latin American Consultant Roster, Robert R. Nathan Associates, Inc., 1301 Pennsylvania Avenue, N.W., Washington, D.C. 20004.

CORPORACION REGIONAL DE DESARROLLO DE CHUQUISACA

INVITACION PUBLICA

La División de Adquisiciones de CORDECH invita a proveedores locales y nacionales a recabar pliegos de especificaciones de la Invitación a Concurso de Precios ADQ 13/88 PARA PROVISION DE HERRAMIENTAS SNAP-ON.
Los pliegos tienen un costo de Bs. 20.- y podrán ser adquiridos en la Sección Caja de CORDECH- Sucre, y/o en la Oficina de Representación en Av. Mariscal Santa Cruz, Edif. Cámara Nacional de Comercio, piso 9 - Of. 901 La Paz.
La División de Adquisiciones de CORDECH recibirá las correspondientes propuestas hasta las 12 Hs. del día martes 25 de octubre de 1988.

Sucre, 11 de octubre de 1988

DPTO. DE RR.PP. DE CORDECH

SE VENDE
Galpón Industrial sobre 1.085 Mts. cuadrados, construidos 1.300 Mts. aproximadamente. Excelente ubicación, con agua, luz, tanque petróleo, teléfonos, dependencias empleados, etc. Sin intermediarios.
LLamar a los Telefs. Nrs. 792963 y 795438, de Hs. 8:00 a.m. a 3:00 p.m.

AVISOS ESPECIALES

SE NECESITA EMPLEADA DOMESTICA PARA FAMILIA INGLESA CON URGENCIA, QUE TENGA EXPERIENCIA DE TRABAJO CON FAMILIAS DIPLOMATICAS, EMBAJADAS O ENTIDADES INTERNACIONALES (O USAID, ETC.) IMPOSIBLE PRESENTARSE SIN: CERTIFICADOS DE TRABAJO, RECOMENDACION PERSONAL Y CARNET DE IDENTIDAD. EDIFICIO HANSA 5to. PISO OF. S.S.I. VIERNES 14 DE 11:00 A 12:00 SABADO 15 DE 9:00 A 12:00. UNICAMENTE SERAN ACEPTADAS PERSONAS QUE PORTEN LOS DOCUMENTOS MENCIONADOS.

CORPORACION REGIONAL DE DESARROLLO DE TARIJA
FABRICA DE ACEITES DE VILLAMONTES
CONCURSO DE PRECIOS

LA CORPORACION REGIONAL DE DESARROLLO DE TARIJA (CODETAR) Y LA FABRICA DE ACEITE COMESTIBLE "RAFAEL DEHEZA" (FAC), INVITAN A LAS FIRMAS COMERCIALES NACIONALES E INTERNACIONALES A PRESENTAR OFERTAS PARA LA COMPRA DE HASTA 2.000 TM DE HARINA DE SOYA EN ENVASES NUEVOS DE POLIPROPILENO.

DESTINO.- EL DESTINO DEL PRODUCTO ES EL MERCADO INTERNACIONAL LIBRE NO PUDIENDO QUEDARSE EL PRODUCTO POR NINGUN MOTIVO EN EL PAIS.
CALIDAD.- HARINA DE EXTRACCION DE SOYA DESGRASADA, PROTEINA GRASA

COMBINADA	48/49 %	MINIMO
HUMEDAD	12/13 %	MAXIMA
FIBRA	7 %	MAXIMA
UREASEA	0.5%	MAXIMA

CONTROL DE PESO Y CALIDAD.- SERA EFECTUADO POR ESPECIALIST SERVICES INTERNATIONAL LIMITADA (SANTIAGO-SANTIAGO-TARIJA) O BUREAU VERITAS BV EMPRESAS DE CONTROL OFICIALES DEL ESTADO BOLIVIANO.
PRECIO.- LAS FIRMAS INTERESADAS DEBERAN PRESENTAR SUS OFERTAS EN DOLARES AMERICANOS POR TONELADA METRICA DE HARINA DE SOYA FOB-VILLAMONTES.
RECEPCION DE OFERTA.- SE RECIBIRAN POR CARTA O TELEX HASTA HORAS 16:00 (HORA DE BOLIVIA) DEL DIA 18 DE OCTUBRE 88 EN OFICINA CENTRAL DE CODETAR AVENIDA LAS AMERICAS ESQUINA ESPAÑA, APARTADO 1369 O AL TELEX 7219 CODETAR BV, CON EL SIGUIENTE ROTULO: SEÑORES FABRICA DE ACEITE COMESTIBLE "RAFAEL DEHEZA" (FAC) REF: CONCURSO DE PRECIOS POR 2.000 TM DE HARINA DE SOYA.
ADJUDICACION.- DENTRO LAS 48 HORAS SIGUIENTES FAC-CODETAR COMUNICARA RESULTADO DEL PRESENTE CONCURSO, RESERVANDOSE EL DERECHO DE DECLARAR DESIERTO EL MISMO, SI LOS PRECIOS OFERTADOS NO SON SATISFACTORIOS A SUS INTERESES O DE ADJUDICARLO EN FORMA PARCIAL.

TARIJA, OCTUBRE 12, 1988

RELACIONES PUBLICAS DE CODETAR

PROYECTO DE SUPERVIVENCIA INFANTIL
REQUIERE INCORPORAR EL PERSONAL QUE SE DETALLA:

UN NUTRICIONISTA

- Título Universitario con formación en Salud Pública.
- Conocimiento y experiencia mínima de 5 años en programas de:
  - Capacitación en educación nutricional
  - Investigación alimentaria
  - Elaboración de materiales educativos
- Dispuesta a viajes al interior y al área rural
- Conocimiento de idioma nativo: Aymará o Quechua

UN DIBUJANTE

- Conocimiento y experiencia en dibujo lineal y diagramación
- Elaboración y producción de materiales educativos en salud para el área rural
- Contrato Temporal por 8 meses.

UN MUESTRISTA

- Conocimiento y experiencia mínima de 5 años en Sistemas de Información
  - Formulación y diseño de muestras
  - Análisis de Información Estadística
  - Capacitación de Recursos Humanos.

Los interesados enviar Curriculum Vitae y Pretensión Salarial a la casilla N° 475, hasta el lunes 17 de octubre.

La Paz, octubre de 1988

YPFB
YACIMIENTOS PETROLIFEROS FISCALES BOLIVIANOS
1ra. INVITACION PUBLICA
(GERENCIA DE PERFORACION)

Y.P.F.B. invita a todas las firmas interesadas a presentar ofertas para la provisión de:

INVITACION Nº	PEDIDO Nº	MATERIAL
INV. PUB. Nº 455-88	GPF-SCZ-1016-88	RADIO TRANSRECEPTOR
INV. PUB. Nº 456-88	GPF-CAM-2001-88	BRIDAS ADAPTADORAS
INV. PUB. Nº 457-88	GPF-CAM-2002-88	PERCUSORES HIDRAULICOS "BOWEN"
INV. PUB. Nº 458-88	GPF-CAM-2012-88	VALVULAS 4" - 3000LBS.
INV. PUB. Nº 459-88	GPF-CAM-2013-88	VALVULAS "CAMERON" 3"-3000 LIBS.
INV. PUB. Nº 460-88	GPF-CAM-2014-88	VALVULAS "CAMERON" 2"-5000 LBS.
INV. PUB. Nº 461-88	GPF-CAM-2028-88	ROLDANAS
INV. PUB. Nº 462-88	GPF-CAM-2029-88	ENSANCHADORES PARA POZOS
INV. PUB. Nº 463-88	GPF-CAM-2032-88	ELEVADORES "BJ" 3-1/2"
INV. PUB. Nº 464-88	GPF-CAM-2033-88	VALVULAS CAMERON 3"
INV. PUB. Nº 465-88	GPF-CAM-2034-88	ELEVADORES 4-1/2" PARA BARRAS
INV. PUB. Nº 466-88	GPF-CAM-2035-88	ELEVADORES "BJ" 7"
INV. PUB. Nº 467-88	GPF-CAM-2036-88	INDICADORES DE TORQUE
INV. PUB. Nº 468-88	GPF-CAM-2037-88	VALVULAS TIPO MARIPOSA
INV. PUB. Nº 469-88	GPF-CAM-2038-88	MANOMETROS CAMERON
INV. PUB. Nº 470-88	GPF-CAM-2039-88	GRAMPAS DE SEGURIDAD
INV. PUB. Nº 471-88	GPF-CAM-2040-88	VALVULAS 2-1/16"
INV. PUB. Nº 472-88	GPF-CAM-2041-88	VALVULAS CHECKE 4-1/16"
INV. PUB. Nº 473-88	GPF-CAM-2042-88	CESTAS PARA LIMPIEZA
INV. PUB. Nº 474-88	GPF-CAM-2043-88	ELEVADORES "BJ" 4-1/2"
INV. PUB. Nº 475-88	GPF-CAM-2044-88	ELEVADORES "BJ" 2-3/8"
INV. PUB. Nº 476-88	GPF-CAM-2045-88	ESTABILIZADORES DRILCO DE SARTA
INV. PUB. Nº 477-88	GPF-CAM-2046-88	ESTABILIZADORES DRILCO DE FONDO
INV. PUB. Nº 478-88	GPF-CAM-2047-88	LLAVES PARA EQUIPOS
INV. PUB. Nº 479-88	GPF-CAM-2048-88	ELEVADORES "BJ" TIPO "YT"

Los Pliegos de Especificaciones podrán recogerse de nuestro Departamento Legal del Distrito Centro de YPFB, zona de la ciudad, teléfono Nº 3-4133 - Interno Nº 116 ó 4-3107, previo pago de Bs. 20.00.- por cada pliego en la Sección Caja del Di
Las propuestas con las formalidades señaladas en los Pliegos de Especificaciones deben ser presentadas en sobres rotulados a:

SECRETARIA COMITE DE CONTRATACIONES ADMINISTRATIVAS DE GPF
DISTRITO CENTRO, ZONA SUD-ESTE
TELEFONO Nº 3-4133 INTERNO Nº 116 ó 4-3107
SANTA CRUZ - BOLIVIA
Hasta horas 11:00 del día 9 de noviembre de 1988

Santa Cruz, octubre 10 de 1988
DEPARTAMENTO DE RELACIONES PUBLICAS

OBSEQUIO.- El presidente Ronald Reagan muestra el traje que le fuera obsequiado por la tripulación del último vuelo del Discovery (Washington, Radiofoto AP).-

Sarney afirma que el modelo liberal es el más adecuado para el Brasil

PARIS, 14 (EFE).- El modelo liberal es el más conforme a las aspiraciones profundas de los brasileños, declara el presidente de Brasil, José Sarney, en una entrevista que publica hoy el diario francés "Le Figaro".

El presidente Sarney, que llegará mañana a Francia en visita privada, estima en sus declaraciones que "el estado, en Brasil, ha adquirido una dimensión excesiva. Se ha convertido en algo que no se puede administrar".

"He actuado con firmeza para intentar reducir el sector público y los primeros resultados en ese campo son más que alentadores: Conseguimos concluir el primer semestre con un déficit público de menos de un 1 por ciento del PIB (producto interior bruto, lo cual sobrepasa nuestras esperanzas", indica el jefe del estado brasileño.

Refiriéndose a la reforma agraria, el presidente Sarney comenta que "lo fundamental es que nuestra reforma agraria ha dejado de ser objeto de controversias ideológicas, de confrontación entre partidos, para convertirse en un problema gubernamental como los demás".

Para José Sarney, las únicas dificultades por resolver son ahora de "orden técnico" y agrega: "Triunfaremos de todo esto si tenemos, como dice el filósofo la voluntad de querer".

Respecto al problema de la deuda, el presidente de Brasil estima que esta cuestión "presenta dos aspectos: Un aspecto económico-financiero y un aspecto político".

"El aspecto económico-financiero contempla las transacciones entre los países deudores y sus acreedores, especialmente los bancos pero el aspecto político sobrepasa la cuestión puramente financiera para destacar la corresponsabilidad de los países deudores y de los países acreedores", destaca.

"La deuda no puede, no debe, seguir siendo un instrumentos de asfixia para los estados del Tercer Mundo que se han convertido hoy en día en exportadores de capital", añade.

Asimismo, subraya que "Brasil es un gran país que cumplirá sus compromisos pero tampoco dejará por ello de ser solidario con los países de Latinoamérica y del Tercer Mundo que nunca podrán pagar su deuda".

"No se puede desear que la democracia se desarrolle con armonía en Latinoamérica y al mismo tiempo imponer a los estados latinoamericanos convertirse en exportadores de capital", resalta.

Sobre las relaciones entre Brasil y Estados Unidos, José Sarney manifiesta: "Ahora, ya no existe una relación de dependencia".

"Las relaciones Brasil-Estados Unidos han entrado en una fase de respeto mútuo y de madurez (...) ha terminado la época del paternalismo", comenta al respecto.

Partió rumbo a Moscú

Sarney será el primer presidente del Brasil que visite la URSS

POR JORGE MEDEROS

BRASILIA, 14 (AP).- El presidente José Sarney partió hoy rumbo a Moscú en un viaje considerado histórico y que se espera habrá de reaproximar a Brasil con la Unión Soviética, su principal socio comercial en Europa Oriental.

Sarney, que fue despedido con honores en la base militar de Brasilia, será el primer presidente brasileño que visite Moscú en más de 40 años de relaciones diplomáticas entre los dos países.

Durante su ausencia, que se prolongará hasta el domingo 23, la presidencia estará a cargo del titular de la Cámara de Diputados, Ulysses Guimaraes.

Las relaciones entre Brasilia y Moscú, si bien fueron mantenidas en lo comercial después del golpe de estado de 1964, fueron casi inexistentes a nivel diplomático en los 21 años en que Brasil fue gobernado por militares anticomunistas.

Tras la democratización del país en 1985, Sarney inició una ofensiva para aproximar a los dos países, con la intención declarada de "llenar el vacío existente en las relaciones entre este y sur".

La visita oficial a la Unión Soviética comenzará el lunes. Antes, el presidente y su comitiva de más de 150 personas entre las que se incluyen ministros, empresarios, políticos e invitados especiales como el escritor Jorge Amado, harán una escala de dos días en Francia.

Tras la llegada el sábado por la mañana a Marsella, Sarney se trasladará a Miarabeau donde conocerá una propiedad del dueño de la empresa editora de sus libros, que lo homenajeará con una partida de vinos con el nombre del presidente brasileño.

Sarney, de 58 años, es además poeta con obras publicadas en varios idiomas.

El domingo será recibido en París por el presidente Francois Mitterrand y el primer ministro Michel Rocard.

En Chile

Miembro de la Junta dispuesto a negociar con la oposición

POR KEVIN NOBLET

SANTIAGO DE CHILE, 14 (AP).- El comandante en jefe de la Fuerza Aérea y miembro de la Junta Militar, general Fernando Matthei, dijo hoy que está dispuesto a negociar con la oposición, que derrotó al presidente Augusto Pinochet en el plebiscito de la semana pasada.

Fue el primer claro indicio de flexibilidad política en los más altos niveles del gobierno militar desde la victoria de la oposición en el plebiscito del miércoles de la semana pasada, en que Pinochet buscaba ser reelegido hasta 1997.

Desde el plebiscito, la oposición pide negociaciones directas con el gobierno para modificar la Constitución. Pinochet ha dicho que no aceptará cambios y ha rechazado negociar con los opositores.

Según la Constitución, Pinochet, pese a su derrota, permanecerá en el poder hasta marzo de 1990, cuando entregará el poder al ganador de una elección abierta que deberá realizarse en diciembre de 1989.

Consultado si está dispuesto a negociar cambios constitucionales, Matthei dijo: "Sí, nosotros (los miembros de la Junta) los hemos discutido muy a menudo. Yo, personalmente, acogería bien algunos cambios.

Agregó, sin embargo, que la Junta no aceptará cambios en el "marco fundamental" de la Constitución, que, según dijo, incluye las cláusulas que protegen la propiedad privada y una economía basada en la libre empresa.

Matthei habló en inglés a un pequeño grupo de corresponsales durante una ceremonia para exhibir una versión modificada del avión de combate Mirage, en una base de la Fuerza Aérea en un suburbio al sur de Santiago.

En la misma ocasión, el ministro de defensa, almirante Patricio Carvajal, expresó su oposición a posibles cambios constitucionales, aunque admitió que una vez que se hayan decantado la situación, podría haber un diálogo entre el gobierno y la oposición.

Consultado si está dispuesto a aceptar cambios en el procedimiento de enmienda de la Constitución, Matthei dijo: "estaría muy contento de aceptar cambios que hagan más fácil modificar algunas cosas, y más difícil modificar otras, como por ejemlo la propiedad privada y la economía".

Rehusó dar más detalles, diciendo "estoy dando puntos de ventaja a la oposición" para una eventual negociación.

La oposición considera demasiado restrictivos los actuales mecanismos para una reforma constitucional, y se considera que una liberalización de ellos sería un punto clave en cualquier negociación entre el gobierno y la oposición.

La Junta actúa como poder legislativo, y es el organismo que tendría que aprobar cualquier reforma constitucional, que debería luego ser refrenada en un plebiscito.

Aparte de Matthei, la integran el comandante en jefe de la Armada, almirante José Toribio Merino; el director de la Policía Nacional, general Rodolfo Stange, y el general Humberto Gordon, en representación del Ejército.

Matthei reiteró la aceptación del resultado del plebiscito, en que la oposición ganó con 55 por ciento de la votación, contra 43 del gobierno. "Para nosotros es obligatorio lo que el pueblo ha dicho. El dijo "no" nosotros decimos, muy bien, "no".

"No queremos que las Fuerzas Armadas se involucren por largo tiempo o para siempre en un gobierno militar", dijo. "Eso es malo para el país y malo para las Fuerzas Armadas".

Desde el comienzo hemos dicho, bien, es fácil tomar el poder. No es tan fácil dejar airosamente el poder", agregó.

El Peronismo inicia campaña para retomar el poder en la Argentina

BUENOS AIRES, 14 (EFE).- El candidato presidencial del peronismo argentino, Carlos Menem, iniciará mañana la campaña electoral en la que unos tres millones de afiliados a la principal fuerza de la oposición han puesto sus esperanzas de recuperar el poder perdido con el golpe militar de 1976.

Menem comenzará la campaña hacia la presidencia con un acto popular en La Rioja -1.300 kilómetros al oeste de Buenos Aires, la provincia que gobierna desde 1983-, acompañado por el presidente del Partido Justicialista (peronista), Antonio Cafiero, y otras figuras destacadas de su partido.

Sin embargo, se atribuye mayor importancia al acto que Menem realizará el 17 de octubre en el estadio del River Plate de Buenos Aires, en coincidencia con un nuevo aniversario del "Día de la Lealtad" con el fallecido ex presidente y general Juan Domingo Perón.

Carlos Menem, un abogado de 54 años hijo de inmigrantes sirios, es el primer candidato presidencial que presentan los afiliados peronistas por elección directa desde que Perón fundó su partido, en 1946.

La presencia en la campaña electoral de Antonio Cafiero, cuya candidatura interna perdió a manos de Menem, forma parte de una estrategia destinada a demostrar que se han superado los conflictos internos en el peronismo, según afirman los observadores políticos locales.

Colombia insta a futuro presidente de EE.UU. continuar lucha antidrogas

NUEVA YORK, 14 (AP).- El gobierno de Colombia, en un anuncio de casi una página completa publicado hoy en el diario The New York Times, instó hoy al próximo presidente de Estados Unidos a intensificar la lucha contra el consumo de drogas.

El aviso, encabezado por fotos del vicepresidente George Bush y el candidato demócrata Michael Dukakis, sostiene que en la guerra contra el narcotráfico "lo que se decide es nuestra herencia democrática".

"Señor Bush, señor Dukakis: No debe haber debate alguno acerca de esta cuestión", dice el titular del aviso, y prosigue:

"Cuando la cuestión es la guerra contra las drogas no hay debate posible. Ustedes dos consideran que el consumo ilegal de drogas es una grave amenaza contra la seguridad de los Estados Unidos y sus valores. Ustedes dos han prometido aplicar más recursos a esta guerra - y pueden contar para ello con nuestro apoyo.

"Pero la verdadera cuestión es: ¿Están dispuestos ustedes a ir más allá de los esfuerzos por suprimir el suministro antes de que llegue a sus fronteras, y a atacar el problema de la narcomanía en su destinatario final, que es el consumidor norteamericano?

"Sin demanda no hay suministro. Esa es una simple ley económica, y más del 50 por ciento de la cocaína ilegal del mundo se consume en los Estados Unidos. La verdad es que nunca ganaremos esta batalla sin el respaldo de todos y cada uno de los norteamericanos.

"La amenaza no se disipará mientras no desaparezca la demanda".

"Para ello no se requiere sólo una vigilancia mejor en las fronteras de su país, sino también llevar la guerra a sus escuelas y a sus calles con una campaña sin precedentes de educación, rehabilitación y castigos penales".

"Ustedes han dicho que los narcóticos representan una amenaza contra la seguridad nacional. En ningún lugar del mundo es eso más evidente que en Colombia. Lo que está en juego es nuestra herencia democrática, largamente establecida. Millares de vidas han sido segadas en Colombia, incluso las de nuestro ministro de Justicia, nuestro procurador general, nuestros magistrados de la Corte Suprema, periodistas y centenares de policías. Es una guerra muy solitaria, pero estamos profundamente comprometidos con ella".

"Es una guerra que ninguno de nosotros puede ganar por sí mismo. Vamos a necesitar el respaldo del pueblo norteamericano", concluye el anuncio.

En Colombia

Acuerdo gobierno-oposición para aprobar reformas constitucionales

POR JAVIER BAENA

BOGOTA, 14 (AP).- El gobierno liberal del presidente Virgilio Barco y la oposición conservadora lograron hoy un acuerdo para aprobar profundas reformas constitucionales destinadas a modernizar las instituciones, especialmente el Congreso y la Justicia, y afinar el régimen de estado de sitio utilizado para enfrentar el peor período de violencia que haya padecido Colombia.

El convenio fue anunciado hoy por el ministro de Gobierno (Interior) César Gaviria Trujillo después de una reunión de ocho horas entre el presidente Barco, y los ex-presidentes Julio César Turbay Ayala, jefe del Partido Liberal y Misael Pastrana Borrero, jefe del conservatismo, quienes dejaron de lado dos años de agrios enfrentamientos para concertar el acuerdo.

El ministro dijo a los periodistas que los convenios - que garantizan la aprobación de la reforma constitucional en el Congreso-, contemplan los siguientes puntos fundamentales:

- Se establece un nuevo régimen de estado de sitio, graduando las perturbaciones del orden público en tres fases: Estado de alarma, estado de conmoción interior y estado de sitio. Las dos primeras serán utilizadas para afrontar perturbaciones internas y el estado de sitio solamente para la guerra exterior.

- Se modifican diversos órganos judiciales para combatir la impunidad, señalada como una de las fuentes de la violencia que aflige al país.

- Se elimina un artículo de la actual Constitución que consagra las coaliciones obligatorias entre los dos principales partidos políticos, con lo cual se borra el último vestigio del Frente Nacional, el régimen de coalición entre liberales y conservadores que gobernó al país durante 28 años, hasta el advenimiento de Barco al poder en 1986.

- Se establece la posibilidad de reformar la Constitución a través de plebiscitos, acudiendo al pueblo. Actualmente la Constitución sólo la puede reformar el Congreso, en dos vueltas legislativas que demoran dos años.

- Se introduce la posibilidad de establecer las elecciones primarias en los partidos políticos para seleccionar los candidatos presidenciales y evitar las divisiones internas.

- Se establecen nuevos mecanismos de defensa de los derechos humanos, en momentos en que diversos organismos internacionales han formulado denuncias sobre violaciones generalizadas a los derechos fundamentales del hombre.

- Se modifican las atribuciones del Congreso, aumentando su control político sobre el ejecutivo y agregándole la facultad de provocar la caída de los ministros mediante el voto de censura, al tiempo que recorta el régimen presidencialista absoluto vigente hoy día.

En Colombia

Guerrilleros toman emisora y convocan a una huelga nacional

BOGOTA, 14 (EFE).- Comandos urbanos de Unión Camilista Ejército de Liberación Nacional (UCELN), guerrilla de ideología castrista, tomaron esta mañana la radioemisora Todelar, de Bogotá, y transmitieron una proclama convocando a la huelga general organizada por las centrales obreras para el próximo día 27.

Un portavoz de la radioemisora relató a EFE que existía el rumor de que la radio sería tomada por estos días, por lo que había frecuentes patrullajes del F-2, servicio secreto de la policía, y del Departamento Administrativo de Seguridad (DAS), policía civil de investigaciones.

El portavoz añadió que en ello ninguno de los ocho funcionarios técnicos y periodistas se extrañó cuando a las 6:40 horas (11:40 GMT) llegaron cuatro hombres armados con metralletas y pasamontañas del F-2 y del DAS.

"Después de recorrer todas las dependencias del canal, inspeccionando como si hacían los verdaderos policías, se identificaron como de la UCELN, sacaron bombas granadas y dinamita, y obligaron al personal a pasar una proclama que había sido grabada en una cinta", dijo a EFE el portavoz de Todelar.

La proclama, que se escuchaba y terminaba con la Internacional, era un llamado a los trabajadores para que se sumen a la huelga general que las centrales obreras han convocado para el próximo día 27, y también denunciaban la militarización de la zona del Urabá, en el noreste del país.

Mientras la proclama era transmitida, los guerrilleros encerraron en un baño a técnicos y periodistas, contándoles que "nos gusta mucho escuchar Todelar porque ustedes son muy cheveres (buenas personas)".

YPFB

INVITACION PUBLICA

PRIMERA CONVOCATORIA

Y.P.F.B. invita a todas las firmas interesadas en presentar ofertas para la provisión de:

INV. PUB. Nº 573/88	GPD-6312-88	Repuestos para bomba triplex Kobe
INV. PUB. Nº 581/88	GPD-6317-88	Válvulas para Manifold
INV. PUB. Nº 582/88	GPD-6319-88	Conexiones expansión solar
INV. PUB. Nº 583/88	GPD-6323-88	Válvulas para Manifold

Los Pliegos de Especificaciones podrán recogerse de nuestra División de Adquisiciones planta baja calle Bueno Nº 185, previo pago de Bs. 10.- por c/u. en la Sección Caja 3er. piso del mismo edificio.

Las ofertas con las formalidades señaladas en los Pliegos de Especificaciones se recibirán en la División de Adquisiciones planta baja, en sobre cerrado hasta horas 15:30 del 4 de noviembre de 1988.

La Paz, 15 de octubre de 1988

DIRECCION DE RELACIONES PUBLICAS

HAY DINERO BARATO ESPERANDO POR USTED

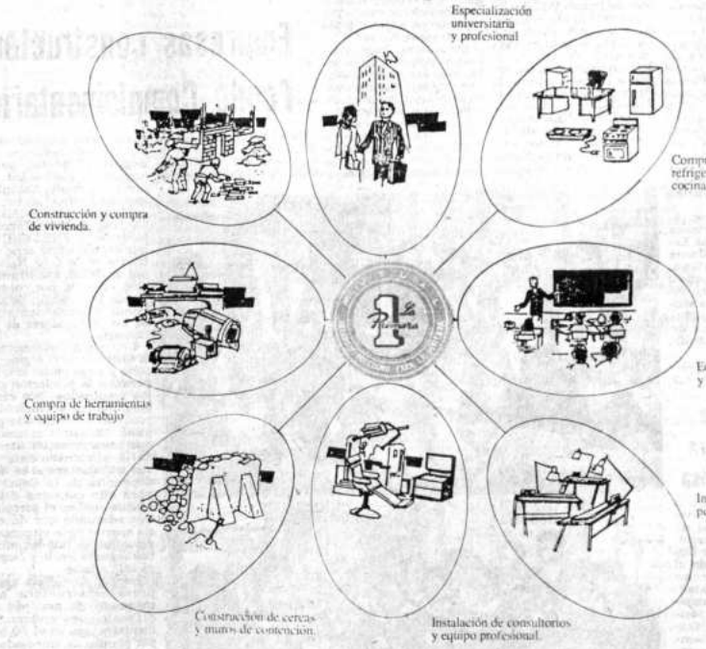

5 AÑOS

Los intereses más bajos del mercado y a 5 años plazo

Pagaderos un mes después de recibir su Préstamo.

EN "LA PRIMERA"

Traíganos sus necesidades y llévese soluciones... y dinero

Of. Central: Av. Mcal. Sta. Cruz 1364 Suc. 1 Plaza Garita de Lima

Operaciones del 14 de octubre

Bolsín cerró operaciones con el precio del dólar en Bs. 2,40

Las operaciones cambiarias del Bolsín del Banco Central de Bolivia, que mantuvieron invariable el precio oficial del dólar en bolivianos 2,40 en las últimas tres semanas, cerró operaciones con el mismo precio hasta el lunes 18. Se pusieron en venta millones de dólares y se adjudicaron 2,185.000. Se presentaron 46 solicitudes, se aceptaron 45; 1 fue rechazada. La cotización base del BCB fue 2,40, lo mismo que la oferta mínima y máxima.

CERTIFICADOS A PLAZO FIJO

En las operaciones del Bolsín de la víspera, respecto a la venta de certificados a plazo fijo, se tuvieron los siguientes resultados:

Solicitudes acumuladas 28,18 en moneda nacional; 36,88 en moneda extranjera (dólares)

Adjudicados acumulado 28,18 en moneda nacional y 36.88 en moneda extranjera.

OTRAS COTIZACIONES:

PAIS	UNIDAD	MONEDA	TIPO DE CAMBIO Bs.
ESTADOS UNIDOS	DOLAR	$US	2.40
ALEMANIA	MARCO	D.M.	1.3245
JAPON	YEN	YEN	0.0189
CANADA	DOLAR	DLS.CAN.	1.9871
CHILE	PESO	$CH	0.0097
ARGENTINA	AUSTRAL	A	0.1977
MEXICO	PESO	$MEX	0.0011
BRASIL	CRUZADO	CZ$	0.0085
PERU	INTI	I/	0.0727
VENEZUELA (Pref.3)	BOLIVAR	BOL	0.1656
COLOMBIA	PESO	$COL	0.0077
ECUADOR	SUCRE	$ECU	0.0096

METALES

NUEVA YORK, 14 (AP).- Cotización de los metales no ferrosos en Nueva York:

COBRE-	-69-70	centavos la libra, entregado
ESTAÑO-	-4.5593	dólares la onza
ORO-	-407.60	dólares la onza
PLATA-	-6.340	dólares la onza

CACAO

NUEVA YORK, 14 (AP).- Cotizaciones del cacao en el mercado de Nueva York:

	APER	MAX	MIN	CIERRE	CAMBIO
DIC	1238	1288	1223	1283	ALZA 58
MAR	1210	1257	1202	1255	ALZA 48
MAY	1238	1272	1226	1272	ALZA 41
JUL	1268	1275	1268	1292	ALZA 43
SEP	1290	1290	1290	1310	ALZA 41
DIC	1334	1355	1334	1348	ALZA 39
MAR	1370	1370	1370	1375	ALZA 35

CAFE:

NUEVA YORK, 14 (AP).- Cotizaciones del café en Nueva York:

	APER	MAX	MIN	CIERRE	CAMBIO
DIC	122.90	124.50	122.55	123.19	ALZA 0.18
MAR	124.60	125.90	124.20	124.29	BAJA 0.08
MAY	125.25	125.90	124.50	124.50	BAJA 0.68
JUL	125.50	125.80	125.50	124.81	BAJA 0.50
SEP	125.50	125.50	125.50	125.75	BAJA 0.03
DIC				126.50	ALZA 0.50
MAR				125.75	ALZA 0.25

AZUCAR

NUEVA YORK, 14 (AP).- Cotización del azúcar en el mercado de Nueva York:

	APER	MAX	MIN	CIERRE	CAMBIO
ENE	9.50	9.50	9.50	9.58	ALZA 0.04
MAR	9.80	9.91	9.60	9.63	BAJA 0.16
MAY	9.57	9.68	9.40	9.43	BAJA 0.10
JUL	9.43	9.52	9.31	9.32	BAJA 0.07
OCT	9.28	9.41	9.18	9.19	BAJA 0.05

Subsecretario de Educación

Huelgas del magisterio causaron incremento de colegios privados

Las huelgas prolongadas del magisterio, han producido el aumento de establecimientos educativos privados en todo el país, afirmó el subsecretario de Coordinación Educativa, Orlando Cossío.

Esa es la contradicción de los dirigentes sindicales, expresó, pues, mientras dicen ser defensores de la educación fiscal, lo único que hacen con sus actitudes, es fomentar que cada vez el número de colegios particulares vaya en aumento.

La única diferencia entre los colegios fiscales y los particulares, dijo, es que estos últimos, garantizan la continuidad de las labores académicas. Por ello, los padres de familia prefieren hacer un gran esfuerzo económico para asegurarse de que sus hijos pasarán clases sin interrupción.

Afirmó que tienen gran parte de realidad los estudios publicados por diferentes organizaciones de investigación no gubernamentales.

Esas investigaciones señalan que alrededor de 2.500 maestros rurales abandonaron sus funciones, debido a los bajos ingresos.

Al respecto, Cossío indicó que el profesor, al percibir salarios bajos, no tiene otra solución que buscar otras opciones de trabajo para mejorar su ingreso familiar.

Respecto a las altas cifras de deserción escolar que señalan los estudios, dijo que es evidente y ello por dos razones. En primer lugar, por el hecho de que la escuela no está conectada con la vida productiva, vale decir, que un estudiante puede cursar varios años de escuela, pero no adquiere ningún oficio.

En segundo lugar, la deserción escolar se debe a que los padres gastan dinero al mandar a sus hijos al colegio. Entonces, el padre comprueba que su hijo no aprende ningún oficio y que el ir a la escuela involucra para la familia un gasto, decide no mandarlo más.

HUELGA

Respecto a la acusación de los dirigentes sindicales de que las autoridades del Ministerio de Educación y Cultura serán los responsables de una clausura del año escolar, respondió que "parece que los dirigentes tienen mala memoria".

Si recordamos, dijo, el gobierno cada vez mejoró sus propuestas. Primero propuso un aumento a la masa salarial de Bs 15 millones; luego, aumento a Bs 20 millones al haber básico. Finalmente, propuso un bono extraordinario de Bs 250 y una caja de alimentos de Bs 50.

Congreso de Médicas

El país debe rechazar injerencia sobre políticas de población

Es de prioridad adoptar una posición de defensa del derecho que tiene nuestro país para definir su propia política de población, en términos de ocupación territorial, vecindad y de migración.

Esa es una de las conclusiones de la mesa redonda del Tercer Congreso de la Alianza de Médicas en Bolivia sobre "Salud reproductiva y alto riesgo reproductivo", que indica que Bolivia debe rechazar cualquier injerencia externa al respecto.

"No existen políticas poblacionales del país, pero existe una propuesta técnica efectuada por el Consejo Nacional de Población, que debe ser considerada por el gobierno".

Puntualiza que el país no debe aceptar ayudas externas condicionadas a una práctica anticonceptiva o de control de la natalidad.

Ello, debido a que primero se deben solucionar las causas de la pobreza, que hace que grandes núcleos de población de nuestro país vivan en deficientes condiciones, antes que atacar los efectos.

Reconoció la planificación familiar como un derecho: cada ciudadano puede decidir en forma libre y responsable, el número de hijos que quiere tener.

En ese sentido, deben realizarse acciones educativas con la participación de todos los grupos involucrados en la temática de la planificación familiar; incluso los medios de comunicación.

Otra conclusión se refiere a que se suscite un avance en la comprensión del problema de salud, enmarcado en un concepto que trascienda los análisis biologistas.

Participaron de esa mesa redonda la Hna. Marcelina Yurkovic, representante del Arzobispado de La Paz; Zulema Lanes, secretaria de Prensa de la Central Obrera Boliviana; Daniel Gutiérrez, representante de la Organización Panamericana de la Salud; Eddy Jiménez, administradora de la fundación San Gabriel, y René Pereira, secretario técnico de CONAPO.

A solicitud del ministro de Trabajo

CONEPLAN debe analizar situación fabril en compras del Estado

El Consejo Nacional de Economía y Planificación (CONEPLAN), en su próxima reunión, debe considerar "la problemática del sector fabril respecto al proceso de compras estatales", a solicitud del ministro de Trabajo y Desarrollo Laboral, Alfonso Peña Rueda.

Actualmente, el proceso de compras estatales están a cargo de una firma internacional del gobierno británico, la Crow Agencies, y de una oficina especializada de Naciones Unidas.

El titular del Trabajo reconoció que, mediante este sistema de compras, se tiende a evitar las "coimas", por cuanto las compras responderán a los requerimientos de las empresas públicas.

En opinión del sector industrial, tanto la Crow como la oficina de Naciones Unidas, manifiestan un abierto favoritismo por la industria internacional, a lo que el ministro respondió que las firmas contratadas por el gobierno tienen la suficiente seriedad, como para evaluar lo que necesita el sector estatal.

AFOPAL

Próximamente, el Ministerio de Trabajo pondrá a consideración del gobierno un decreto supremo, que determina la transferencia de los bienes muebles e inmuebles de la Administración y Fiscalización Nacional de Fondos y Patrimonios Laborales, a los sectores correspondientes (entre ellos: fabriles, ferroviarios, constructores, gráficos, trabajadores de la prensa, cinematografistas, trabajadores en radio y televisión y otros).

Indicó que en virtud de los artículos 92 y 94 de la Ley Tributaria, se anularon las rentas que favorecían a esas organizaciones (cuyos fondos eran empleados en la construcción de sedes sociales, campos deportivos, colonias de vacación y asistencia laboral) y, por esa razón, se consignó una partida de asistencia laboral, con recursos del Tesoro General de la Nación.

El don de las relaciones humanas

Uno de los privilegios brindados por Dios a la humanidad, concierne al don de la comunicación, de las relaciones humanas y la educación. Sin embargo, parece que en nuestro país se olvidó esta gracia, porque ingresamos en una guerra de insultos que nos impide entendernos, como si no hubiera voluntad para contribuir al desarrollo de nuestra tierra.

Como comunicadores sociales, en nuestro diario trajinar por ministerios, oficinas estatales o privadas en busca de la noticia que ministros, subsecretarios y otras autoridades están en la obligación de brindar para orientar a la opinión pública, observamos con pena y sorpresa cierta arrogancia y prepotencia en algunos funcionarios que, además, suelen centralizar la información, impidiendo que los entendidos en la materia suministren datos que procura el periodista para informar y orientar a la opinión pública.

Cierto que al lado de los maleducados sobreviven los buenos, que compensan con buen humor y capacidad para el diálogo todo lo que se tiene que soportar de sus colegas cejijuntos y desabridos.

Particularmente, nos referimos al Ministerio de Energía e Hidrocarburos, sector donde nos vemos obligados a tolerar mucha arrogancia y suficiencia del ministro: sabemos que maneja una información compleja sobre los problemas del campo energético y eléctrico, pero tampoco desconocemos que los detalles técnicos de cada proyecto configuran un área que perfectamente podría ser cubierta por sus asesores. Es necesario decir que en dicho ministerio hay una circular que prohibe a los funcionarios subalternos abrir la boca sobre asuntos que interesan al país, sin que por ello se entre en terrenos vedados por la discreción.

Felizmente podemos afirmar que en el gabinete actual no escasean los dignatarios que además de lucir dominio sobre la materia que administran suelen estar cordialmente abiertos a los requerimientos de los medios de comunicación. Como se comprenderá, se trata de una información coherente, y tan bien explicada que no exige ser adivino para entender lo que se ha querido decir. (T.M.Ch.).

...on destino al Beni

Por Chapare y Puerto Villarroel ...ngresan precursores para cocaína

Se investiga posibilidad de que en barcazas se elabore droga

...or las regiones del ...apare y Puerto Villa...el, en el departamento ...Cochabamba, ingresan ...precursores para la ...oración de droga, se...confirmó el subsecre...o de Defensa Social, ...ge Alderete Rosales.

El Chapare es el trán...o por el cual ingresan ...ndes cantidades de ...burantes (gasolina fuel ...con destino a Puerto ...arrocl y de ahí se tras...an hasta el Beni para ...s ilícitos en todas esas ...iones y es ahí donde ...irregularidades", se...ó al informar que se ...estigan las denuncias ...sentido de que se ela...a droga en algunas ...cazas.

...lderete también se re...ó a las declaraciones ...almirante Douglas Es...nadoiro, comandante ...la Armada Boliviana, ...en le había emplazado ...a que demuestre en ...horas la supuesta vin...ación de esa institu...n con actividades de ...tección al narcotráfi...

...ijo: "Vivimos en un ...ceso democrático y ...institución en todo el país ...encargada específicamente ...de la lucha contra el ...narcotráfico y en ese sentido ...no puede haber lugar alguno, ni institución alguna que pueda resistir la presencia de esta organización para que cumpla con su específico rol".

Alderete había informado a los periodistas que los efectivos de la Armada en Puerto Villarroel, no dejaron ingresar a esa región a los miembros de la Fuerza de Lucha contra el Narcotráfico, a fin de que realicen investigaciones.

Sobre este tema afirmó: "Ese ha sido el único problema. La Fuerza Especial, por ley, es la única ...nadie aquí da ultimatums ...ni emplazamientos; por ...eso eso no tiene sentido. ...Si recibo una nota del almirante, responderé en ...los mismos términos con ...relación a estos problemas de Puerto Villarroel".

Empresas constructoras crearían Fondo Complementario del sector

Los representantes de la Cámara Boliviana de la Construcción (CABOCO) iniciaron conversaciones con autoridades del Instituto Boliviano de Seguridad Social, para analizar la posibilidad de crear un Fondo Complementario para el sector.

El presidente de CABOCO, Ing. Roberto Torres, informó a PRESENCIA que debido a una serie de trabas en la Caja Nacional de Salud, esa institución ha visto por conveniente la creación de un Fondo Complementario de los Trabajadores de la Construcción.

Dijo que anteriormente, la CNS cubría el seguro a corto y largo plazo, lo que permitía la jubilación de los empleados. Sin embargo, ahora la atención redujo el beneficio a largo plazo. "Nosotros creemos que nuestro sector atendería eficientemente a sus trabajadores si se independiza de la Caja, y para ello estamos evaluando cuál es el porcentaje adecuado que debería aportar cada empresa, para que se cubran ambos seguros (corto y largo plazo)", añadió.

Explicó que cada empresa constructora, al momento, de acuerdo a disposiciones gubernamentales, aporta el 20 % por planilla de trabajadores. Anteriormente se descontaba el 2.5 % del contrato de obra.

"Estos pagos son muy discutibles puesto que hay obras grandes que utilizan más maquinaria que mano de obra, las carreteras, por ejemplo, y hay trabajos más pequeños, alcantarillado, edificios, en los que se debe contratar decenas de obreros. En uno y otro caso, deberían tomarse en cuenta los beneficios y perjucios que puede traer un pago por planilla o por contrato, tanto para las empresas como para la CNS", manifestó Torres.

Añadió que las conversaciones con el IBSS están bastante adelantadas y se espera que en breve se puedan tener resultados concretos acerca de la organización del fondo complementario del sector.

COMIBOL rechaza definitivamente plan de la FSTMB para mina Catavi

La Corporación Minera de Bolivia, por no considerar viable el plan alternativo de la Federación de Mineros para reactivar el centro minero de Catavi, descartó definitivamente este proyecto. Catavi está ubicado en la provincia Bustillo del departamento de Potosí.

La información fue proporcionada ayer por el presidente del directorio de COMIBOL, Ing. Arnoldo Rivero, quien explicó que esa decisión fue adoptada hace tiempo.

La Corporación Minera de Bolivia, como una opción para obtener resultados favorables en el tratamiento de colas y arenas de Catavi, instalará una planta con tecnología australiana que podría solucionar parte del problema de este distrito productor.

Explicó que la empresa española ERAL instaló una planta piloto en la región de Playa Verde, a pocos kilómetros de Huanuni, que utiliza la tecnología mencionada.

La planta debía ser instalada en Catavi, pero no fue posible por la intención de los trabajadores de no permitir la salida del equipo.

Si los resultados finales son positivos, se firmará un acuerdo para instalar una planta de mayor capacidad, pero deberán darse determinadas condiciones sociopolíticas, aclaró.

La utilización de este equipo no es una solución integral, pero ayudará a mejorar la situación.

Para que se realicen pruebas experimentales, se firmó un contrato de servicio con ERAL, que cuenta con personal especializado y que trabaja con técnicos bolivianos.

También es posible solucionar el problema de la fundición de este distrito, agregó, porque hay un proyecto que garantiza su funcionamiento en condiciones rentables.

ENFE no controla la carga que circula dentro del país

"Hay cargas que tienen responsabilidad exclusiva del cliente, ENFE se ocupa solamente de comprobar el tonelaje", manifestó el gerente general de la Empresa de Ferrocarriles, Carlos Belmonte, al confirmar que la tarea de ENFE no incluye el control de la carga que circula dentro del territorio nacional.

Al ser consultado respecto a las investigaciones que se realizan para determinar el origen y los destinatarios de 53 bidones de ácido sulfúrico y 6 quintales de bicarbonato de sodio, que fueron escondidos en un envío de sal, Belmonte dijo que el asunto continúa su regular proceso de investigación y aún no se conocen los resultados.

Indicó que no es de la competencia de la empresa efectuar una minuciosa revisión de la carga, especialmente cuando existe un usuario específico que se ocupa de todos los trámites; los vagones se alquilan y se controla sólo el peso y el que llegue a destino a tiempo. Una revisión más detallada se realiza solamente cuando se trata de carga que sale al exterior.

Admitió, en consecuencia, que el contrabando de precursores recientemente descubierto, con destino a Cochabamba, podría no ser el primero.

Agregó que se espera que dentro de los próximos días se conozcan los informes preliminares de la División de Narcóticos. En base a ello, si se descubriera que algún empleado de la empresa se halla implicado en el tráfico, se procederá a su retiro inmediato y su traslado a la justicia ordinaria.

Con el fin de evitar que se repitan estos hechos, ENFE iniciará una nueva etapa de control y seguridad de los vagones, concluyó el gerente de esa empresa.

Este lunes

Se inicia paro escalonado de trabajadores en salud

Los trabajadores en salud de Bolivia aplicarán la medida del paro escalonado a partir de este lunes, en vista de que las autoridades del gobierno rechazaron el planteamiento de la homologación de sueldos con los de la Caja Nacional de Salud.

El calendario del paro de actividades es el siguiente: lunes 17 paro nacional de 24 horas; jueves 20 y viernes 21, paro nacional de 48 horas; martes 25, miércoles 26 y jueves 27, paro nacional de 72 horas.

La Confederación Sindical de Trabajadores en Salud de Bolivia reclama el hecho de que no se cumplió el convenio de 1986, que el exministro Sánchez de Lozada firmó el documento que establece la homologación de sueldos con los de la CNS, ni se cumplió el convenio suscrito con el anterior ministro de Salud, Carlos Pérez Guzmán, este año.

Necesidades caminera... de población de Apol...

Las principales autoridades de Apolo (provincia Franz Tamayo) del departamento de La Paz, en un detallado informe acerca de sus necesidades, señalan que uno de los principales factores de su aislamiento y postergación es la inexistencia de caminos de vinculación que garanticen que su producción lleg... los mercados citadin...

En un document... mado por el subpre... Luis Paniagua; el al... Remy Argandoña; ... mandante del Bat... Murillo XXX de Inf... ría, Tcnl. Jorge Co... Sergio Bocángel, p... dente del Comité C... se explica, por ejem... que "la vía Maptri-A... que conecta con Car... y Sonata uniendo po... tas diferentes a La P... una obra inconclusa ... puentes firmes, ma... cantarillado, desbo... inexistente, y otros".

En cuanto al ca... Charazani-Apolo (en... tual construcción po... bos extremos), dicen... la ruta iniciada d... Apolo adolece de cu... un puente sobre e... Chiara, en Puchah... otro sobre el río S... mayu, en Multiwara.

Agregan: "para inf... de CORDEPAZ, en ... existía el ofrecimien... la embajada de la F... blica Federal de Al... nia, de donar 3 pu... tipo Bailey, para los ... Chiara, Quimalora ... yo, en la carretera M... Apolo".

Por otra parte, se... que pretender, como... nea CORDEPAZ, ab... ruta hacia Ixiamas, ... vês de Azariamas ... mupasa, es todavía ... irrealizable, toda ve... ni las actuales vías ... han concluido, hací... las transitables lo... meses del año.

Además de estos ... blemas camineros, lo... bladores de Apolo ti... que afrontar la escas... servicios públicos; ... las y viviendas, los ... ante la dejadez de las ... toridades gubernam... les, fueron superá... parcialmente gracia... trabajo conjunto de ... comunarios.

Población de Punata contará con una represa

...egún informaciones ...porcionadas ayer por ...Servicio Nacional de ...arrollo de la Comuni..., en la ciudad de Co...bamba fue firmado el ...venio entre el Director ...cutivo de esa entidad, ...endiente del Ministe... de Asuntos Campesi... y Agropecuario, Yer...Kukoc, y el represen...te de la empresa cons...ctora Olmedo Inglabol, ...el fin de iniciar la se...nda fase del Proyecto ...ata, para la construc...n de una represa, cuyo ...to alcanza a la suma ...$US 4.500.000.

...n la firma del conve... estuvieron represen...tes del gobierno de la ...República Federal de Ale...nia, financiadora del ...yecto, y de una con...tora alemana, que se ...pará de supervisar la ...a. La inclusión de la ...sultora fue establecí... como condición para ...oncesión del crédito.

VISITA. *En días pasados, alumnos del Colegio Particular Mixto Porvenir del Ciclo Intermedio, visitaron las instalaciones de PRESENCIA. El director de dicho establecimiento, Daniel Santander, manifestó en la oportunidad que se constituía en una necesidad para los estudiantes conocer el funcionamiento de uno de los medios de mayor prestigio y seriedad en el país. En la ocasión, los visitantes pudieron informarse acerca del sistema computarizado con el que trabaja este matutino.*

recursos del Ministerio de Defensa

ectivos de las Fuerzas Armadas recibieron aumento de sueldos

efectivos de las ...as Armadas de la ..., es decir, Ejército, ... Aérea y Armada, ...ron recientemente ...mento de salarios, ...ientes de recursos ... del Ministerio de ...sa.

...información la pro-...ó el ministro de ... Alfonso Revollo, quien aclaró que en la actualidad no hay ninguna solicitud de las tres fuerzas, para que se atienda un planteamiento salarial.

"Hace poco hemos dado un aumento sustancial a las Fuerzas Armadas y lo hemos hecho con recursos propios del Ministerio de Defensa, sin tener que afectar al Tesoro General de la Nación", informó al indicar que en ese contexto, "bajo una racionalización del presupuesto se ha producido el aumento y de ninguna manera ha tenido un efecto adverso en el Tesoro".

Los periodistas le consultaron en qué porcentaje y desde cuándo se hizo efectivo el aumento salarial a los efectivos de las Fuerzas Armadas, Revollo respondió: "Es una información reservada y no les puedo dar".

NARCOTRAFICO

El ministro Alfonso Revollo, por otra parte, señaló que las Fuerzas Armadas han impuesto sanciones contra los oficiales que estaban comprometidos con el narcotráfico, " y en ese sentido, estamos totalmente satisfechos con lo que se ha hecho con el Gral Arrázola y otros militares dado de baja".

Agregó que de esta manera, el alto mando militar ha demostrado "la probidad y la foma en que actúa la institución armada del país.

Manifestó que los oficiales dados de baja deben ser pasados a la justicia ordinaria, porque no están amparados en la jurisdicción militar, "y en ese contexto, como ciudadanos comunes, deben enfrentar a la justicia y a la nueva ley contra el narcotráfico, aprobada por el Congreso, para que se penalice a estos militares que causaron daño no sólo a la institución sino al país en general".

Reiteró que los oficiales dados de baja "han delinquido, ya que existe pruebas contundentes. Nos avergüenza que un general de la República haya tenido que estar metido en estos actos ilícitos", concluyó.

ENCOMIN considera justa demanda de los maestros

...Federación Nacional ...ooperativas Mineras ...olivia considera jus-...a demanda de au-...o de sueldos de los ...stros, porque les per-...á mejorar sus condi-...es de vida y trabajo.

...a información fue ...porcionada ayer por el presidente de FENCOMIN, Pedro Montecinos, quien explicó que en la reunión del directorio de este sector se decidió prestar apoyo moral y material a los trabajadores del magisterio.

Señaló que el gobierno de la alianza MNR-ADN una vez más aplica su política de represión, contraria al espíritu democrático del pueblo, para consolidar el nuevo modelo oligárquico, que pretende condenar a la clase trabajadora a la desnutrición, con la asignación de sueldos y salarios de hambre.

FENCOMIN convoca a todos los obreros del país a participar en las marchas y concentraciones organizadas por los maestros, para lograr la unificación de la clase proletaria, y hace pública su protesta contra la millonaria propaganda radial, televisiva, periodística y mural del Ministerio de Educación.

Los cooperativistas mineros lamentan la brutal agresión que sufrieron las maestras, que por pedir aumento para su alimentación recibieron golpes y fueron denigradas el día de la mujer boliviana y solicitan a las autoridades policiales y del gobierno que actúen con tranquilidad, para evitar enfrentamientos que podrían ser fatales.

enado solicitó ecursos para rvicio exterior

...gobierno debe dotar ...n presupuesto ade-...o y el soporte nece-...o, destinado a la Em-...da de Bolivia ante el ...erno de la República ...erativa de Brasil, para ... desenvolvimiento efi-...nte en la misión diplo-...tica correspondiente, ...ún recomendación for-...lada por el Senado, ...e aprobó una minuta ... comunicación dirigida ...Ministerio de Relacio-...s Exteriores.

...El documento, firmado ... los senadores Hugo ...mpos y Guillermo Ji-...nez, señala que esa le-...ción diplomática preci-...de "todo el soporte ne-...ario, para que pueda ...mir con eficiencia las ...ponsabilidades emer-...ntes de importantes ...mpromisos, suscritos ...a oportunidad de la visi-...a del presidente José ...arney a nuestro país".

VILLA BELLA-ARARAS

Una segunda minuta de comunicación hace referencia al incumplimiento del gobierno, de las disposiciones contenidas ...la Ley de 1º de Octu-...e de 1987, mediante la ...al se dispone la cons-...ucción de la carretera ...lla Bella-Nueva Espe-...nza (Araras), que vincu-...á las zonas norte de ... departamentos de Be-... Pando.

...l Senado, en una mi-...ta de comunicación, ...ge también la inmedia-... ejecución de las obras ... construcción del aero-...erto en la población de ...eva Esperanza, sobre ...ya obra también existe ...a ley de la República.

"Es importante que se ...ecuten ambas obras, ...ra evitar que se genera-... el sentimiento gene-...zado de frustración ... sienten los pueblos ...norte", dice el docu-...to al hacer hincapié ...a "defensa de la sobe-...a nacional".

Hoy es el Día del Impedido

Hoy se conmemora el "Día del Impedido" y, en la oportunidad, cabe referirse a las estadísticas mundiales que calculan que de cada diez personas, una sufre de algún impedimento.

Según las conclusiones que emergieron del Seminario Internacional del "Año Internacional de los Impedidos", en 1981, la incapacidad es una tragedia, tanto si se consideran los sufrimientos y frustración humanos, como por los términos numéricos.

El número de personas impedidas en el mundo se calcula en unos 450 millones, de los cuales un tercio son niños y cuatro quintas partes viven en países subdesarrollados. Se preve que para finales del siglo, podría duplicarse el número de impedidos.

Gran parte de las deficiencias se pueden evitar. La expansión de programas inmunológicos podría evitar a cinco millones de niños por año, las incapacidades producidas por la poliomielitis, tétanos, difteria y la rubeola, causa principal de la ceguera, sordera y deficiencia mental congénitas.

Las deficiencias originadas por malnutrición, infección y descuido, podrían evitarse introduciendo mejoras poco costosas en la atención primaria de salud.

El tracoma y la avitaminosis A son causas de que cada año pierdan la vista al menos dos millones de personas. Dela misma manera, dice, con un tratamiento barato y sencillo se puede impedir las deficiencias por la lepra, devolver la vista a diez millones de personas con cataratas, y mejorar la audición de diez millones de personas.

La no aplicación de remedios sencillos, aumenta mucho más la incapacidad y las actitudes y disposiciones institucionales de las sociedades, aumentan las probabilidades de que una incapacidad ponga a las personas afectadas en una situación de desventaja.

FAO ejecuta 17 proyectos a un costo de $us 20,4 millones

La Organización de las Naciones Unidas para la Agricultura y la Alimentación (FAO) tiene a su cargo la ejecución de 17 proyectos que ascienden a 20,4 millones de dólares, según un comunicado oficial.

El programa de campo se desarrolla en dos formas y de acuerdo a las siguientes características:

Con recursos propios de la FAO, a través del Programa de Cooperación Técnica, que desde su creación ha aprobado un total de 43 proyectos agropecuarios por un monto de 3,2 millones de dólares de fondos no reembolsables.

El Programa FAO/PNUD está conformado por 9 proyectos a un costo de 6,4 millones de dólares.

Los Fondos Fiduciarios 3,5 millones y los proyectos regionales de 10,4 millones de dólares, sumados a las anteriores cifras, determina que se encuentran en ejecución 17 proyectos a un costo total de 20,4 millones de dólares. Entre éstos, se destacan los siguientes por su magnitud e impacto:

PROYECTOS FAO/PNUD

a) BOL-86-001.- Desarrollo Agropecuario de Vallegrande con el objetivo de colaborar con CORDECRUZ en el desarrollo agropecuario del sector, completando la fase preparatoria de un anterior proyecto.

b) Bol/85/002 de Desarrollo Agropecuario de la provincia Gran Chaco, cuyos objetivos inmediatos son el mejoramiento de la tecnología de la producción en base a la experiencia existente en el Gran :Chaco y zonas aledañas y la introducción de paquetes tecnológicos de prácticas mejoradas de cultivos, pastos y forrajes y de manejo de ganado que puedan asegurar un aumento substancial en la producción y productividad del sector con niveles de rentabilidad aceptables.

c) Bol/87/015, Plan de Acción para el Desarrollo Forestal de Bolivia, por el que se pretende formular una propuesta de plan de acción para el desarrollo forestal de Bolivia que contenga acciones técnicas, financieras e institucionales a corto, mediano y largo plazo que contribuyan al desarrollo sostenido del sector forestal y le permitan desempeñar un papel más efectivo en el desarrollo económico y social del país.

FONDÓS FIDUCIARIOS

GCP/BOL/016 que se refiere a la restauración forestal y rehabilitación de tierras en la cuenca alta del río Guadalquivir. Los objetivos inmediatos de este proyecto propenden a la incorporación de las organizaciones campesinas a las actividades de reforestación, conservación y rehabilitación de tierras mediante técnicas simples y adecuadas que permitan también la participación de la mujer

COMIBOL designó comisión para resolver problemas en Huanuni

El directorio de la Corporación Minera de Bolivia decidió conformar una comisión destinada a superar los problemas originados en el centro minero de Huanuni, informó ayer el director laboral de COMIBOL, Noel Vásquez.

Explicó que la comisión que será presidida por el director laboral, estará integrada por un geólogo, un economista y tres ingenieros en las especialidades de minas, metalurgia y mecánica, que tienen como misión plantear soluciones inmediatas y no elaborar simples informes.

Señaló que esta comisión deberá trasladarse al distrito de Huanuni el próximo lunes y deberá permanecer por tiempo indefinido, hasta lograr la reactivación de ese centro productor.

El director laboral puntualizó que por los informes que se tienen de ese centro, existe una completa desinformación que perjudica las actividades de Huanuni y que, por lo tanto, se buscará lograr una efectiva comunicación para llevar adelante los planes de esta mina.

Es necesario superar todos los problemas de comunicación que originaron los problemas anteriores y también adoptar medidas de prevención en los equipos.

Indicó que actualmente, en ese distrito, trabajan 1.158 trabajadores de los cuales 474 están en interior mina, 191 en ingenio, 261 en superficie, 163 en el servicio de salud y educación y 61 trabajadores de apoyo.

PERDIDA DE 60 MIL DOLARES

Por otra parte, el director laboral lamentó la pérdida de 60 mil dólares por la imprevisión de técnicos que hicieron funcionar una bomba de agua al vacío, lo que provocó serios destrosos en el equipo.

Señaló que se iniciará una severa investigación para establecer responsabilidades y proceder a la inmediata reparación de la bomba, para no perjudicar las actividades productivas.

Dijo que este problema de ninguna manera es atribuible a los trabajadores y los responsables deberán hacerse cargo de los gastos y las pérdidas.

Por esta y otras razones, el directorio decidió integrar una comisión que solucionará los problemas que se presenten y así contribuir a la reactivación de Huanuni.

Está en vigencia el servicio de información industrial privado

La Cámara Nacional de Industrias puso en vigencia el Servicio de Información Industrial Privado (SIIP), que tendrá la finalidad de proporcionar información estadística actualizada sobre el comportamiento económico del sector, a fin de estimular la toma de decisiones a nivel privado y gubernamental.

Los términos de referencia fueron delineados por las instituciones patrocinantes: Cámara de Industrias, Federación Boliviana de Pequeños Industriales e Instituto para el Desarrollo de Empresarios y Administradores.

Los objetivos del servicio son: contar con un sistema de información permanente, el cual facilitará un mejor servicio a los asociados y, además, indicará al gobierno el papel prioritario que corresponde a la industria en el desarrollo nacional.

"El SIIP, dijo el presidente de la Cámara de Industrias, sienta las bases para crear un Banco de Datos, permanente y actualizado, al servicio de los industriales en particular, al constituirse este rubro en uno de los principales sectores productivos de la economía nacional".

Permitirá también elaborar la Guía Industrial completa y actualizada del sector, así como un diagnóstico a mediano y largo plazo, con su correspondiente proyecto de política industrial.

El SIIP está compuesto por tres grandes subsistemas: el primero de análisis y sensibilidad industrial; el segundo de asistencia técnica y el tercero de información institucional.

Este nuevo sistema prestará asistencia a todas las personas interesadas en conocer la evolución de la economía industrial, mediante una red de computadoras de la más alta tecnología.

LA CEREMONIA

En la inauguración, el presidente de la entidad, Javier Lupo, manifestó que la concertación entre gobierno y productores es una necesidad imperiosa en Bolivia y que el propósito de esta concertación es de evitar el verticalismo en la toma de decisiones.

Dijo que un motivo permanente de preocupación del sector industrial, fue la ausencia de información estadística, confiable y oportuna, acerca de ese importante rubro.

"Esa carencia, dijo, no sólo dificultaba el trabajo de los industriales, sino que introducía un elemento perturbador en las relaciones con las entidades públicas y privadas, así como con los organismos internacionales, ante los cuales se veían en la imposibilidad de presentar información fidedigna y actualizada, que avale sus planteamientos en diferentes campos".

Destacó la asistencia técnica y financiera de USAID y de la Secretaría Ejecutiva del Plan 480.

En congreso mundial

Bolivia será declarada "cuna de medicina natural del mundo"

El segundo congreso mundial de "medicinas alternativas", que se reunirá en México del 11 al 13 de noviembre próximo, declarará a Bolivia como la "cuna de la medicina natural del mundo", en un acto especial que se realizará en la ceremonia de clausura del congreso, en la Universidad de Guadalajara.

La declaratoria ha sido ya aprobada mediante una resolución especial por la Confederación Internacional de Asociaciones de Medicinas Alternativas Naturales, con sede en Ginebra, puesta en conocimiento de las entidades afiliadas, las cuales han dado su aprobación.

Para tal distinción, se ha tomado en cuenta la "resonancia mundial que tiene la riqueza herbórea boliviana" y la necesidad de su estudio científico en beneficio de la humanidad. Toma en consideración, asimismo,el empleo de esa riqueza de la flora boliviana en el tratamiento de enfermedades a nivel mundial.

El mencionado congreso, por otra parte, otorgará distinciones especiales por su apoyo a la medicina natural, al Presidente de Bolivia, Víctor Paz Estenssoro, y a su Ministro de Salud, Joaquín Arce, con mención especial para el ex-ministro Carlos Pérez Guzmán, por su cooperación a esa rama especializada de la medicina.

En la misma oportunidad, será galardonado con una medalla de oro y un diploma honorífico el representante boliviano y vicepresidente mundial de médicos naturistas Toribio Tapia Valencia, a quien se califica, por la organización mundial, como la más importante autoridad en esa rama especializada, por sus estudios y por la difusión internacional que ha hecho de las propiedades curativas de la riqueza herbórea andina.

lo en cuatro ciudades

Más de 1,6 millones de ciudadanos tenían edad para trabajar en 1987

...ás de 1,6 millones de ...dadanos estaban en ...d de trabajar en el "eje ...ral" del territorio boli-...no, conformado por ...tro ciudades: La Paz, ...abamba, Santa Cruz ...uro, según una en-...ta permanente de ho-...s para 1980-1987, realizado por el Instituto Nacional de Estadística (INE).

La encuesta muestra el aumento observado en la población en edad de trabajar, desde 1980 hasta el año pasado, tanto en el eje central como en las otras ciudades del país.

No se tiene el dato sobre población en edad de trabajar a nivel nacional, por algunos antecedentes que faltan.

Cabe destacar, sin embargo que, en 1984, la población de todo el país en edad de trabajar llegó a 1.652.000 personas, casi similar al número de ciudadanos del "eje central" en 1987.

El cuadro, dado a conocer a la prensa por el departamento de Difusión del INE, es el siguiente:

Encuesta Permanente de Hogares E.P.H.
CUADRO RESUMEN Nº 1
Población en edad de trabajar por años según ciudad capital de Departamento, Encuesta Permanente de Hogares 1980-1987 (En miles).

CIUDAD CAPITAL DE DEPARTAMENTO	POBLACION EN EDAD DE TRABAJAR 1980	1981	1982	1983	1984	1985	1986	1987
TOTAL	1343.6	1287.8	1438.6	1491.9	1652.6	-	-	-
Total Eje Central	1154.6	1195.6	1245.5	1279.4	1454.2	1501.3	1534.8	1625.3
La Paz	600.0	624.3	647.0	643.7	726.8	756.3	763.3	789.2
Cochabamba	193.2	203.2	213.4	232.8	307.6	311.4	322.0	263.9
Santa Cruz	249.9	250.3	267.6	274.2	286.0	290.7	299.2	429.7
Oruro	111.5	147.8	117.6	128.7	133.8	143.0	150.3	142.5
Total resto ciudad	188.9	192.1	193.3	212.5	198.4	-	-	-
Sucre	57.9	57.0	57.6	66.4	58.9	65.8	-	69.2
Potosí	68.7	69.8	73.4	78.3	71.3	77.1	-	83.2
Tarija	39.3	40.5	38.7	43.4	41.1	42.1	-	52.7
Trinidad	23.1	24.9	23.9	22.4	27.1	-	-	-

No incluye Cobija, Capital del Departamento de Pando.

NOTA: Los totales no corresponden necesariamente a la suma de sus componentes por efectos de redondeo.

FUENTE: Instituto Nacional de Estadística
Encuesta Permanente de Hogares.

La Encuesta Permanente de Hogares (E.P.H.) tiene el propósito de brindar a las Instituciones Públicas y Privadas y a los investigadores, información sobre la evolución de las características del empleo, desempleo y estructura de la fuerza de trabajo en el país.

En visita de cárcel

Corte determinó que procedimientos originan retardación de justicia

Autoridades del Poder Judicial y del ministerio Público evidenciaron ayer, durante una audiencia pública de "visita de cárcel", que la "retardación de justicia es palpable", no solamente por ineficiencia administrativa, sino por incumplimiento de algunas disposiciones del procedimiento judicial.

La audiencia se inició a horas 14:00, bajo la dirección de Marcelo Calderón, presidente de la Corte Superior del Distrito de La Paz, quien escuchó durante cuatro horas, reclamaciones y quejas de 36 personas, detenidas en el Penal de San Pedro por diversos delitos, incluyendo a Roberto Suárez, a quien se lo encumbró con el título de "Rey de la Cocaína".

El presidente de la Corte, sus vocales, jueces, actuarios y auxiliares, además del fiscal del distrito, agentes fiscales, el gobernador del panótico, policías uniformados y agentes civiles, escucharon los planteamientos de los reos, que solicitaron ser incorporados en la "nómina de reclamaciones" y explicaciones judiciales pertinentes.

Los abogados defensores presentaron las observaciones, correspondientes al cumplimiento de disposiciones legales, atención de procedimientos e inclusive identificaron los orígenes de algunos casos, en los que se incurrió en retardación de justicia.

Con relación a Roberto Suárez, el tribunal superior deliberó sobre la presentación del condenado en la audiencia, toda vez que cumple una sentencia judicial. Los miembros de la Corte se pronunciaron, finalmente, por escuchar sus planteamientos. En la parte fundamental de su exposición, Suárez afirmó que el problema está relacionado con la identificación de la persona detenida y la persona que cometió los delitos imputados por el Ministerio del Interior. El juicio ordinario se ventila en el Juzgado 9º de Partido en lo Penal, cuyo titular se pronunciará en el curso de la semana próxima, sobre si procede o no la reclamación.

INFORME

El gobernador del Panóptico de San Pedro, Cnel. Juan José Gironaz, en el informe que presentó a consideración de las autoridades judiciales, hizo referencia a múltiples aspectos de la administración penal, las normas jurídicas que rigen a los internos y, además, a la necesidad de cambiar de establecimiento, lo que permitiría solucionar el hacinamiento alarmante de reos.

Informó que un nuevo reglamento para el sistema penitenciario, implantado en la presente gestión, ha permitido establecer un clima de pacificación y realizar algunas obras, destinadas a mejorar las condiciones de habitabilidad en una de las secciones; esto permitió, añadió, separar a algunos elementos depravados y antisociales, así como desarrollar un activo trabajo, para mejorar las condiciones de salud y de readaptación de un buen porcentaje de los reclusos.

Al hacer estadísticas, informó que el total de detenidos a la fecha es de 1.470.

RETARDACION DE JUSTICIA

El presidente de la Corte Superior del Distrito de La Paz, Marcelo Calderón, en el discurso de clausura de la audiencia pública, admitió que, "efectivamente, comprobamos que existe retardación de justicia".

Afirmó: "La audiencia evidenció, inobjetablemente, que existen algunas reclamaciones referidas a aspectos procedimentales", dijo al fundamentar su exposición.

En breves palabras, recomendó que los jueces deben realizar esfuerzos y cumplir con los términos de ley, especialmente en lo referente a los 20 días de prueba, y añadió que los "jueces tienen facultad para ordenar el apremio de los fiscales que no cumplan con sus obligaciones".

Recordó que mediante nota, la Corte se dirigirá a la subsecretaría de Justicia, para solicitar que se conmine al Fiscal Faizer Nazar, a cumplir con sus obligaciones.

Funcionarios de la Prefectura se beneficiarán con viviendas

En información proporcionada a PRESENCIA, por la Junta Nacional de Solidaridad y Desarrollo Social de la Presidencia de la República, un centenar de funcionarios públicos de la Prefectura del Departamento de La Paz, número que incluye a empleados de otras instituciones, se beneficiará con la construcción de un plan habitacional de viviendas, a iniciarse en los próximos meses.

Estas viviendas, de carácter social, serán financiadas a 20 años plazo con fondos de FONVI y están ubicadas en la zona de Senkata, urbanización Atipiris, de la ciudad de El Alto. Se indicó que la construcción de dichas viviendas estará a cargo de la Constructora Copacabana (ENCOPA).

Alcaldía entregará 35 obras el 20 de octubre

Para la fecha conmemorativa del 20 de octubre, la Alcaldía tiene proyectado entregar a la ciudadanía el Tambo Quirquincho, en su fase definitiva, con una exposición preparada por el Departamento de Cultura, así como otras 35 obras en distintos barrios de la ciudad, dijo ayer el Oficial Mayor Técnico de la Municipalidad, Ing. Fernando Tamayo.

Explicó que entre los días 20 al 30, se entregarán más de 60 obras de distinta naturaleza, entre las que se cuentan calles asfaltadas, parques, plazas y otras.

Declaró que, a partir del 1º de noviembre, se entregarán trabajos de gran envergadura, concretamente el Parque Central de Laikakota, cuya inauguración se tiene proyectada hasta el 15 de ese mes. Los trabajos de canalización y los estrenos de polifuncionales se contemplan para la primera quincena de noviembre, dijo Tamayo.

Aclaró que las mil obras, que realiza la Alcaldía en toda la ciudad, tienen un avance de 85 y 90% y que todas ellas se entregarán hasta el 31 de diciembre del presente año.

Hoy se cumple jornada contra el pago de la deuda

COB: "No debemos, no podemos y no queremos pagar la deuda"

"Cada uno de los bolivianos lleva sobre sí el peso de 900 dólares de una deuda externa, que no sirvió para impulsar el desarrollo del país", dice un pronunciamiento de la Central Obrera Boliviana, en ocasión de cumplirse hoy la "Jornada Internacional contra el pago de la deuda externa", en todos los países de América Latina y el Caribe.

Afirman que dicha deuda sólo sirvió "para enriquecer las cuentas bancarias de la oligarquía en el exterior. Más de 2.000 millones de dólares de la deuda externa fueron desviados a las cuentas de los oligarcas".

Reafirman la posición de los trabajadores bolivianos, "en contra del pago de la deuda externa, contratada al margen de los intereses de las mayorías nacionales", la misma que "no debemos, no podemos y no queremos pagar".

El pronunciamiento de la COB declara que "la decisión del gobierno del MNR-ADN, de cumplir puntualmente con las obligaciones del pago de capital e intereses, posterga las justas aspiraciones de desarrollo de nuestro país".

Más adelante, el documento sindical dice: "Nuestra acción se orienta a denunciar el carácter usurero, inmoral e ilegal de la onerosa deuda externa, que continúa sumiendo a nuestro pueblo en el hambre y la miseria. La desocupación, los salarios de hambre, la desnutrición crónica, entre otros, son sacrificios impuestos por el Fondo Monetario Internacional, el Banco Mundial y la Banca Privada Internacional, que no reparan en el elevado costo social y se empeñan en continuar la exacción de los pocos recursos que genera nuestro país".

Por último, manifiestan que los trabajadores y sectores populares ratifican su "decisión de continuar la búsqueda de una acción conjunta de los países del Tercer Mundo, como único camino para liquidar la deuda externa, que oprime económicamente a nuestras naciones y frustra las aspiraciones de desarrollo de nuestros países".

EMBAJADORA CANADIENSE .- La nueva embajadora del Canadá, Anne Charles, dijo que las relaciones entre su país y el nuestro son excelentes y que durante su gestión realizará esfuerzos para incrementarlas en beneficio de ambos pueblos. En la foto la nueva embajadora conversa con el vicepresidente Julio Garrett Aillón durante una visita protocolar realizada ayer.

Juicio de responsabilidades

Comité impulsor critica falta de seriedad de ministro del Interior

El Comité Impulsor del Juicio de Responsabilidades contra Luis García Meza, exteriorizó su "repudio contra el ministro del Interior", tras señalar que la actitud de ese dignatario de Estado, Juan Carlos Durán, "denota la inexistencia de una voluntad política ... para proseguir con el juicio de responsabilidades instaurado contra el exdictador".

En documento firmado por Simón Reyes, de la COB; Iván Paz, de la APDHB; Alfonso Vía Reque, CEUB, y Olga Flores, como coordinadora, se denuncia que el ministro Durán fijó una audiencia, en respuesta a solicitudes anteriores formuladas por el comité.

Sin embargo, por instrucciones del propio ministro, ella "no se realizó" dice el documento y afirma: "El Comité Impulsor expresa su total indignación, por el trato dispensado por esa autoridad de gobierno a los representantes del Comité, a pesar del compromiso...".

Luego de recordar las sucesivas notas enviadas al Ministerio del Interior, el documento añade: "Reiteramos, una vez más, que esta actitud del ministro del Interior denota la inexistencia de una voluntad política por parte del poder ejecutivo, de proseguir con el de responsabilid manera sería y r ble, actitud sum grave, por cuanto ría sentando un dente funesto, qu contra de la co ción del actual democrático".

el PESO de CARGA

no será superior a la capacidad del vehí

Comandante de la Policía

"No existe ningún oficial procesado por narcotráfico"

El comandante de la Policía Boliviana, Gral. David Hinojosa Encinas, afirmó ayer que en la actualidad no hay ningún oficial de esa institución que esté procesado por protección o vinculación con el narcotráfico.

"En este momento no tenemos ningún oficial que esté procesado por esos delitos, tenemos en proceso a oficiales, pero por otras faltas que no son precisamente por vinculaciones o protección al narcotráfico", dijo al indicar que hace meses se dió de baja a un grupo de policías, a quienes se les comprobó, después de un proceso, su vinculación con esa actividad ilícita.

Añadió: "Por ejemplo hay un ex-coronel que ya está en la cárcel y otros oficiales más que no recuerdo ahora los nombres, pero, en este momento, por el caso de narcotráfico no tenemos procesados".

Hinojosa informó que los otros oficiales que son procesados han cometido faltas contra el Reglamento de la Policía Boliviana, como por ejemplo, no constituirse a su destino en el debido tiempo.

MARCHAS

El comandante de la Policía también se refirió a las marchas de protesta por parte de los maestros y donde se presentaron enfrentamientos entre policías y trabajadores, dijo: "Hemos actuamos con los medios de ley que nos faculta para estos casos y cuando se cometen desórdenes públicos".

Agregó: "Quisiera que los medios de comunicación sean más ecuánimes y digan que también los manifestantes llevaban palos, ollas y otros y que ellos no van pacíficamente y cuando esto ocurra la policía actuará dentro del marco de esa ley".

INIDEM inaugurará nuevas oficinas

En acto a celebrarse el día de hoy, a las 19:30, la Fundación Konrad Adenauer y el Instituto de Investigación y Desarrollo Municipal (INIDEM), inaugurarán las nuevas oficinas de este organismo, ubicadas en la calle Bueno 144, edificio Ormachea.

El INIDEM fue creado el 7 de noviembre de 1987. Es una fundación privada sin fines de lucro, creada para realizar actividades de capacitación e investigación en materia municipal, comunal y regional, para el mejor aprovechamiento de los recursos disponibles y el mejor servicio a la comunidad.

Dentro del aspecto de capacitación, se otorga la asistencia a acontecimientos de calificación y perfeccionamiento, para autoridades y funcionarios municipales, como ser cursos, seminarios, foros, mesas redondas, congresos y otros.

Según políticos

Las FF.AA. deben castigar con mayor energía actos ilegales

"Demandamos de las Fuerzas Armadas una acción mucho más enérgica contra los oficiales comprometidos en acciones ilegales.No es suficiente dar de baja a los oficiales que contravengan las leyes y el reglamento interno de las Fuerzas Armadas, sino es preciso que pasen a la justicia ordinaria", dijo a la prensa el diputado de Acción Democrática Nacionalista Fernando Kieffer.

"En el caso de los oficiales involucrados con el narcotráfico, deben ser juzgados por la justicia ordinaria, pues no es suficiente una sanción personal porque el delito que cometieron comprometió a la institución armada, como lo hizo el comandante de la VII División asentada en Cochabamba", añadió.

En el caso del coronel Ricardo Mondaca, el diputado de ADN dijo que la acción de mantener correspondencia con militares chilenos, solamente se la puede justificar, como dijo el comandante de las FF.AA, "como una muestra de desequilibrio emocional"; porque si hubiera una acción velada entre ese coronel y el ejército chileno, no habría este tipo de cartas públicas afirmó.

"Obviamente, este problema no puede quedar en la nada, el coronel Mondaca debe ser procesado de inmediato y suspendido de sus funciones" señaló..

ID

Por su parte Mario Rueda Peña dijo acerca del mismo caso, que es un delito tipificado por las leyes penales del país.

"El comando de las Fuerzas Armadas tiene que aclarar cómo puede permanecer un oficial con desequilibrios mentales, dentro de esa institución", dijo Rueda.

Añadió que "las fuerzas armadas, después de un ciclo de dictaduras y al haberse replegado a sus cuarteles para cumplir sus funciones, gozan de un alto prestigio en el pueblo que deben saber cuidar en forma meticulosa".

"Desequilibrado o no, el coronel Mondaca incurrió en delitos penados por el código penal; porque ni a título personal un miembro de las fuerzas armadas puede mantener relaciones epistolares con un claro contenido político, con los mandos de un país extranjero".

Más adelante, Rueda declaró que el asunto debe ser investigado en profundidad, "más allá de reacciones superficiales como las que advierto en el Comandante del Ejército, que quiere reducir el problema a un caso de desequilibrio mental".

"Tengo conocimiento, afirmó Rueda, de que en La Paz funciona un frondoso servicio de inteligencia chileno bajo la cobertura del Consulado General de Chile que suple a la DINA. Este servicio está encargado de hacer labor de inteligencia política en el exterior; por esa razón no puede tomarse tan ligeramente el caso de las relaciones epistolares entre un efectivo militar boliviano con la élite militar chilena" concluyó.

LA ASOCIACION DE PADRES DE FAMILIA DEL COLEGIO INGLES CATOLICO SE ADHIERE AL DOLOR QUE EMBARGA A LA FAMILIA DEL QUE EN VIDA FUE:

† **SR. JOSE ESCOBAR T. (Q.E.P.D.)**

PADRE POLITICO DE NUESTRO PRESIDENTE DR. JAVIER GUACHALLA G.

LA PAZ, OCTUBRE 15 DE 1988

AGRADECIMIENTO E INVITACION

La familia del que en vida gue abnegado padre, ejemplar ciudadano y adorado abuelito:

† **Tcnl. Dr. EUGENIO LIZARAZU ORELLANA Q. E. P. D.**

Agradece profundamente todas las expresiones de sentimiento y condolencias recibidas con motivo de su llorado fallecimiento e invita a la misa de ocho días que se celebrará el día de hoy sábado 15 de los corrientes a horas 12:00 en la Parroquia de la Inmaculada Concepción del Montículo de Sopocachi.

Será favor que comprometerá la eterna gratitud de la familia doliente.

No circulan invitaciones especiales.

La Paz, octubre de 1988

En la paz del Señor ha dejado de existir la que en vida fue abnegada madre:

† Señora IRENE GUZMAN VDA. DE PEREZ

Jaime, Victoria, Ana, Beatriz y Carlos Pérez Guzmán, hijos; Fernando Jaimes, Alejandro Sossa y Blanca Jaimes de Pérez, hijos políticos; los nietos y demás Flia. ruegan a sus amistades y personas piadosas se dignen asistir a la misa de cuerpo presente a Hs. 15.30 p.m. del día de hoy, y a la traslación de sus restos mortales de la extinta al Cementerio Jardín (Obrajes).

El cortejo fúnebre partirá de Achumani calle 9 Nº 200.

Favor que agradecerá la Flia. doliente.

CAMARA DE DIPUTADOS

El presidente y la directiva de la Cámara de Diputados se adhiere al dolor que embarga a la Flia. del Diputado Nacional Dr. Carlos Pérez Guzmán por el fallecimiento de su Sra. Madre.

† Dña. Irene Guzmán Vda. de Pérez

El cortejo fúnebre partirá el día de hoy a Hs. 15.30 p.m. de la calle 9 Nº 200 de Achumani.

PRESENCIA de la ciudad EL ALTO

Marcha provincial por la educación pasó por El Alto

La marcha por la vida, educación y el salario justo por los los trabajadores de la educación de las provincias, pasó por El Ceja de El Alto a fines de la tarde de ayer, en medio de una estrecha vigilancia de la policía, especialmente en el puente de la autopista, y ante la expectativa de la población de El Alto,que se supone para converger a la concentración de la Plaza San Francisco.

Julio Velasquez, miembro del comité de huelga del magisterio urbano, informó que la marcha se inició el jueves a las cuatro de la tarde en la localidad de Batallas,después de un cabildo abierto al que asistieron maestros, estudiantes y padres de familia de las poblaciones adyacentes. Arribaron casi a la madrugada al pueblo de Patamanta, reiniciaron a las 6 de la madrugada y arribaron a Río Seco a las dos de la tarde de ayer. La marcha fue una demostración de que los docentes están dispuestos a defender la educación fiscal y los salarios, cuyo monto actual no alcanza para cubrir las necesidades más elementales.

Eduardo Barriga, máximo dirigente de la Federación Departamental de Trabajadores de la Educación Urbana de La Paz, al recibir a los maestros, estudiantes y padres de familia, dijo: "Los maestros provinciales han recorrido 58 kilómetros para desmostrar que los maestros tienen un alto espíritu para proseguir la lucha del magisterio".

MARCHA.- Los maestros de las provincias atraviesan la carretera Juan Pablo II de El Alto; arribaron a la Ceja en medio de una estrecha vigilancia de los efectivos de la policía, posteriormente se dirigieron a la Plaza San Francisco de la Ciudad de La Paz.

La CNI oficializó participación en Empresa Distribuidora de Gas

La Cámara Nacional de Industrias (CNI) oficializó su participación en la futura Empresa Distribuidora de Gas a Domicilio, mediante una nota enviada a la Alcaldía Municipal de El Alto, informó ayer el oficial mayor de ese municipio, José Ramírez Rojas.

Javier Lupo Gamarra y Alfredo Arana, presidente y gerente general de la Cámara Nacional de Industria, suscriben la nota de adhesión al proyecto de constitución de la empresa de gas, en la cual también participarán las alcaldías de La Paz y Viacha y Yacmientos Petrolíferos Fiscales Bolivianos (YPFB).

Ramírez afirmó que es posible que la próxima semana se proceda a la constitución formal de la empresa, con la firma de los documentos respectivos.

De acuerdo con la información, la empresa de gas tendrá carácter de sociedad anónima y mixta con personería jurídica de derecho privado.

La red primaria de gas natural abastece ya a algunas industrias instaladas en las proximidades de Senkata y Río Seco.

En la zona 12 de Octubre

Se realiza hoy procesión de la Virgen del Pilar

La procesión de la imagen de la virgen del Pilar, patrona de la zona 12 de Octure de El Alto, se realizará hoy a las 10:00 horas por calles y avenidas de esa zona.

A la procesión asistirán autoridades municipales, miembros de la junta de vecinos de la zona central 12 de Octubre y vecinos en general.

A las 9:00 se celebrará una misa en honor de la Virgen del Pilar, en la parroquia 12 de Octubre, ubicada al lado del establecimiento del mismo nombre.

La zona Central 12 de Octubre celebrará su XXXVII aniversario de fundación con varios actos que se realizan desde el pasado miércoles.

Los actos de celebración concluirán el domingo, con la realización de una carrera pedestre, partidos de fútbol, demostración de conjuntos folclóricos, entrega de presentes a los ex-presidentes de la junta de vecinos y la entrega de premios a los conjuntos folclóricos que participaron en la entrada folclórica de la zona.

De acuerdo con el programa de festejos, mañana a horas 7:00 se saludará el día con dianas a cargo de diversas bandas de música.

y posteriormente se celebrará una misa en la parroquia de la zona,ççç12en honor a la Virgen del Pilar.

Para la 10:00 horas se ha previsto la procesión de la Virgen del Pilar conforme a un programa especial.

Vecinos de zona Tupac Katari piden se respete áreas verdes

Vecinos de la zona Tupac Katari solicitaron a las autoridades muncipales, el pasado jueves, que se respeten las áreas verdes de esa zona, ya que varias personas pretenden posesionarse en esos terrenos que están considerados dentro del área de equipamiento del sector.

Un centenar de vecinos de la zona Tupac Katari y Huayna Potosí, se reunieron el jueves en las inmediaciones de esos terrenos para escuchar las explicaciones del asesor jurídico de la Alcaldía de El Alto, Wilfredo Oblitas, quien afirmó que esos terrenos no pueden ser destinados a la construcción de viviendas porque en los planos orginales de la zona figuran como áreas verdes.

Explicó que de acuerdo con normas de suelo y patrones de asentamiento, toda urbanización cede el 40% del terreno total para áreas verdes, vías urbanas y áreas de equipamiento. "El 60% del terreno es destinado para el área residencial. En este caso, esa urbanización ha cedido el 40% y los terrenos que ahora quieren ser ocupados, por otras personas, son áreas verdes. Esos terrenos están registrados en Derechos Reales, donde se especifica que el derecho propietario es de la Alcaldía de El Alto".

Informó que se explicó al juez que atiende el caso, que en la urbanización existen manzanos con un determinado número de lotes y que se ha podido comprobar, de acuerdo a los documentos y planos, es que se incrementó el número de lotes. "Por ejemplo, dijo, en el manzano Nº 32 está aprobado en el plano final con 12 lotes, pero lamentablemente en ese mismo manzano y de acuerdo a la documentación que tienen las personas que reclaman los terrenos, figuran 16 lotes. Es decir cuatro lotes se aumentaron en cada manzano y eso no es evidente, porque no existen en la realidad esos terrenos".

Hizo conocer que los terrenos ubicados en las áreas verdes de la zona, fueron vendidos por Alberto Limachi y Agapito Aruquipa, personas que transfirieron los terrenos alterando el plano orginal.

Afirmó que el acto de posesión de los terrenos por parte de las personas que afirman ser propietarias de los terrenos, fue suspendido porque la alcaldía alegó que tiene posesión del terreno y que el caso deberá ser definido por la justicia.

PABLO QUISPE

Por su parte el representante de los adjudicatarios y propietarios de las personas que compraron los terrenos en ese sector, Pablo Quispe, explicó que hace ocho años compraron los terrenos de los dueños legítimos, pero que los miembros de las juntas vecinales les informaron que hay una resolución que indica que los terrenos están ubicados en una avenida que debe tener 60 metros de ancho.

Agregó: "Nosotros tenemos nuestros documentos al día, pagamos nuestros impuestos y cumplimos con todos los requisitos al comprar los terrenos. Ahora pedimos que se respete nuestro derecho propietario".

Informaron que los propietarios de esos terrenos son Gabino Laura, Tomas Tapia, José Laura, Agustin Laura, Agapito Aruquipa, Alberto Limachi y Martin Quispe.

EL DIRECTORIO, PRESIDENTE, GERENTE GENERAL, PERSONAL MEDICO Y ADMINISTRATIVO DE LA CAJA FERROVIARIA DE SALUD, SE ADHIEREN AL PROFUNDO DOLOR QUE EMBARGA A LA FAMILIA DE LA QUE EN VIDA FUE:

† SRA. IRENE GUZMAN VDA. DE PEREZ (Q.E.P.D.)

MADRE DEL DR. CARLOS PEREZ GUZMAN, EX-MINISTRO DE PREVISION SOCIAL Y SALUD PUBLICA Y EX-PRESIDENTE DE LA CAJA FERROVIARIA DE SALUD, DILECTO COMPAÑERO Y AMIGO.

La Paz, octubre 15 de 1988

COMANDO DEPARTAMENTAL RURAL DEL M.N.R.

La directiva y los Jefes, secretarios generales se adhieren al profundo dolor que embarga a la familia de nuestro Jefe departamental Dr. Carlos Pérez Guzmán por la muerte de su señora madre:

† Dña. IRENE GUZMAN VDA. DE PEREZ

El cortejo fúnebre partirá el día de hoy de la zona de Achumani calle 9 Nº 200 a Hs. 15.30 p.m.

Ambrocio Armata Ortega esposo; Ivana hija, Alcira, Gregoria, Yolanda y Carlos hermanos; Benigno, Liberata hermanos políticos; primos, sobrinos y demás familia de la que en vida fue abnegada, ejemplar esposa y cariñosa madre:

Dña. ARMINDA LEAÑO DE ARMATA Q.D.D.G.

Invitan a los residentes Quechislenos, residentes mineros de Telamayu-Atocha, Fraternidad 7 de Noviembre y a todas las instituciones a las que perteneció. Al traslado de sus restos mortales al Cementerio General el día de hoy sábado 15 a Hs: 16:00 p.m. El cortejo fúnebre partirá de su domicilio de la calle Guatemala Nº 839 (entre la Tejada Sorzano y Heroínas 16 de Julio).

Favor que agradecerá la familia doliente.

La Empresa de Servicios DANNY SERV. SRL.

Con profundo sentimiento se adhiere al dolor de la familia de nuestra amiga y socia Srta. Velia Callaú Monje, por la irreparable pérdida de quien vida fue:

† Niñita: MARITA MARTINS CALLAU (Q.D.D.G.)

Hija de nuestros dilectos amigos Cnl. DAEN CARLOS MARTINS y MARGARITA C. DE MARTINS. Acaecido el pasado 13 de octubre.

La Paz, octubre 15, 1988

El Directorio de la Asociación de Copropietarios de la Urbanización "Los Pinos" expresa el sentimiento de dolor que embarga al Sr. Gerente General de la Mutual "La Paz" Ing. Carlos Cardozo por el sensible fallecimiento de su Sra. esposa.

† Dña. ANA MARIA ARCE DE CARDOZO Q.E.P.D.

Y se adhiere al hondo pesar de su familia.

La Paz octubre de 1988

PRESENCIA Cultural

ARTESANOS LIBERTARIOS.- Ayer, en la calle Ingavi, esquina Genaro Sanjinés -donde está ubicado el museo de Etnografía y Folclore- se llevó a cabo una velada cultural en la que connotados dirigentes obreros de las extintas Federación Obrera Local (FOL) y la Federación Obrera Femenina (FOF) rememoraron su lucha, gestada en los años 20, para conquistar las ocho horas de trabajo y relataron la historia de esta organización que se constituyó en irradiador de las ideas anarquistas. La velada fue organizada por el Taller de Historia Oral Andina (THOA) y los exmiembros de la FOL, Juan de Dios Nieto, Teodoro Peñaloza y Lisandro Rosa, con motivo de la presentación del libro 'Los artesanos libertarios y la ética de trabajo", de Silvia Rivera C. y Zulema Lehm A.

Arte Mudejar en el Museo Nacional de Arte

El pasado jueves 13 del presente, se inauguró en el Museo Nacional de Arte, una exposición de Arte Mudejar compuesta por 127 paneles fotográficos en los que se aprecian monumentos arquitectónicos, azulejos y pinturas de este arte típicamente español.

En el acto de inauguración, el embajador de España, Sr. Fausto Navarro, habló sobre los elementos que constituyen el arte Mudejar; asimismo tomaron la palabra el Sr. Juan Carlos Barrientos, presidente del Colegio de Arquitectos, y la Sra. Teresa Mesa, presidenta del Instituto Boliviano de Cultura.

Los principales autores de este arte, son los musulmanes que habían quedado en España, o en sus colonias entre finales del siglo XI y comienzos del XVII.

Las expresiones del arte Mudejar se dieron en ladrillo, conformando así el romántico mudejar, en piedra, en madera, y por supuesto en la pintura. Además adoptaron sus propias características en las diferentes regiones de España como Sevilla, Toledo y Aragón.

En la exposición, apreciamos muestras de cada una de las expresiones que fue tomando el arte Mudejar en las diferentes regiones de España a lo largo del tiempo, y de los diferentes materiales que se utilizaron.

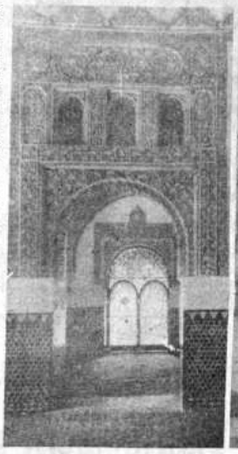

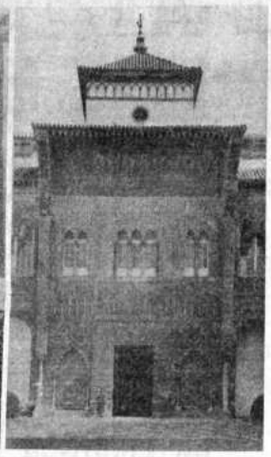

Termina temporada de zarzuelas

La Compañía Española de Zarzuelas, se despide de La Paz, con sus últimas presentaciones, habiendo presentado cuatro obras diferentes, y se dispone a viajar a las ciudades de Santa Cruz, Cochabamba y Sucre.

El próximo sábado 15 y domingo 16, la Compañía presentará la obra "Zarzueleando II", que está compuesta por diferentes trazos de zarzuelas, diferentes a las que se presentaron en "Zarzueleando I", primera obra que presentó la Compañía en nuestra ciudad.

El día sábado las funciones será a las 19:00 y 21:30 horas, y el domingo a las 17:00 y 19:30 horas.

Los días martes 18 y miércoles 19, presentará la obra completa "La Rosa del azafrán", a las 19:00 horas.

ACTIVIDAD CULTURAL EN LA PAZ

CENTRO POPULAR DE ARTE Y CULTURA.- Sábado 15, a horas 20.30, presentación del recital literario musical "Galeano; Memorias del fuego", obra de Ricardo Percovich y Rodolfo Soriano.

CENTRO DON BOSCO.- Sábado 15 y domingo 16 a horas 19.00 recital de música autóctona de los "Waris de Iskani" Local: Salón "Renzo Cotta", calle Tihuanacu N 16.

CINEMATECA BOLIVIANA.- Desde el jueves 13, al lunes 17, a horas 16.00 y 19.30, presentación de la película "El color del dinero" de Martin Scorscese, con Paul Newman.

CASA DE LA CULTURA.- Del viernes 14, al lunes 17, a horas 15:30, se presenta la obra infantil "El pájaro que trajo la libertad", dirigida por Zenobia Azogue. Local: Salón Modesta Sanjinés.

SALON DEL CLUB DE LA PAZ.- Lunes 17 y martes 18, a horas 19.00. La coral infantil de la Sociedad Coral Boliviana, presenta dos conciertos bajo la dirección de Virginia Lanza de Casso, en homenaje al aniversario de la ciudad de La Paz.

TEATRO MUNICIPAL.- Martes 18 a horas 19.00, recital de cueca en el piano, con la participación de artistas ganadores del concurso de la cueca en el piano, realizado en la Casa de la Cultura.

SALON CECILIO GUZMAN DE ROJAS.- Continúa la exposición del pintor Julio César Téllez Román.

CENTRO BOLIVIANO AMERICANO.- Continúa la exposición de óleos del Dr. Alberto Cornejo Viscarra. Local: Av. Arce, parque Zenón Iturralde Nº 121.

MUSEO NACIONAL DE ARTE.- Exposición de arte Mudejar compuesta por 127 paneles de fotografías de arte típicamente español.

EMBAJADA DE MEXICO.- Exposición de las artistas Roxana Crespo, María del Carmen Torres y Cecilia Wilde. Local: Salón de exposiciones de la Embajada.

Inglés Curioso y Divertido

Nº 170 Prof. José Ricardo

Asunto de hoy: RESPONDIENDO LECTORES

Insertamos hoy una nueva sección c Curioso y Divertido", que, seguramente a esclarecer posibles dudas que siempre surge alguna revista o escuchar alguna convers inglés. Cientos de cartas llegaron a mis continúan llegando con consultas sobre c determinadas expersiones, palabras; construyen frases; cómo se separan las pal inglés; sobre literatura etc. En fin, con esta tal vez ayude a encontrar respuestas, a salva o a enriquecer más los conocimientos idioma. Si Ud. desea realizar alguna escriba a la dirección citada arriba y con placer le responderé. Puede ser que demore en llegarle una respuesta (y me discul cipadamente) y es que, recibo tanta correspo diariamente que no consigo atender toda en el

De la Srta. Angela Farah, Secretaria, La Pa "Se que los vuelos entre Nueva York hington, se llaman SHUTTLE FLIGHTS (Ud. explicó en su columna), pero, viendo un de bordo de una empresa aérea el otro día v anuncio de vuelos regulares entre Miami y hablaba de AIRBRIDGE".

Respuesta.- Gracias por su contribu respuesta está en su misma carta. Los v Nueva York a Washington, Londres-París, Paulo, La Paz-Cochabamba, o sea, rutas de 4 km., son vuelos de "puente aéreo" (SI FLIGHTS). Pero vuelos, por más constan sean, entre Miami y Dallas (5 horas por a horas en tren, 36 horas, en bus) no son aéreo" por la distancia que envuelven. No e "puente aéreo", lo que hay es un viaje. Es ver los norteamericanos han usado el SHUTTLE erróneamente en el programa Columbia. La palabra BRIDGE (puente), en de ligación, de conexión, no es mala, pero toda seguridad un término comercial (talve con marca registrada) y no una ex vernacular.

Del Dr. Carlos Moncada, Médico, La Paz "Comente sobre el término CRUSH"

Respuesta.- TO CRUSH es "exprimir", "ap "estrujar" y, por extensión, es "abrazar" extensión todavía más distante, es "dominar" (como TO CRUSH A REVOLT). como "bebida" (surgida de la idea de "jugo"), u nuestro medio como marca registrada refresco, es un arcaísmo en los países de inglés.

Como barbarismo o vulgarismo, TO H CRUSH ON es "estar apasionado de", "estar l amor". Esto se debe a que cuando vemos al ob nuestro amor, el pecho parece comprim apretar (CRUSH) el corazón.

Nobel de literatura

La noticia sorprendió hasta al premiado

MADRID, 13 OCT (REDACCION CENTRAL DE EFE).- La concesión del premio Nóbel al egipcio Naguib Mahfus sorprendió hoy en círculos literarios occidentales, que suponían que el agraciado con ese galardón podría estar entre autores más conocidos, como los mexicanos Octavio Paz o Carlos Fuentes, o el británico Graham Green.

La distinción causó sorpresa incluso al propio agraciado, Mahfus afirmó al conocer la noticia que para él "ha sido una sorpresa porque ni siquiera sabía que era candidato para el premio".

El premio al egipcio supone la continuación de la política de honrar a autores poco conocidos aunque de gran calidad, llevada a la práctica por la Academia sueca en los últimos años: Wole Soyinka, Joseph Brodsky y Jaroslav Seifert, entre otros.

En América Latina la frustración fue grande, ya que habían corrido insistentes rumores en el sentido de que el premio podría recaer en Fuentes o Paz.

El peruano Mario Vargas Llosa, dijo hoy en Lima que no podía opinar sobre el nuevo premio Nóbel de Literatura porque no había leido nada de él. Se disculpó añadiendo que "no ha sido traducido al castellano, y creo que tampoco al francés o inglés".

Ana María Vera en el Municipal

La destacada pianista Ana María Vera, vendrá a La Paz por una semana, para dar dos conciertos con motivo de la Conmemoración del Aniversario de la ciudad de La Paz.

Los conciertos serán los días 20 y 21 del presente en el teatro Municipal. Ana María Vera tocará piezas de Ravel y Debbusy, así como del autor nacional Viscarra Monje.

Se llevó a cabo Seminario "Periodismo en democracia"

El pasado jueves 13 y viernes 14, se llevó a cabo, en la Asociación de Periodistas de La Paz, un seminario llamado "Periodismo en democracia" en el que participaron diversas personalidades del mundo periodístico.

En la inauguración del seminario, estuvieron presentes el embajador de Argentina, Eduardo Héctor Iglesias, la presidenta de la Asociación Ana María Campero, y el periodista argentino invitado José Ricardo Eliaschev, quien habló de la manera en la que se desenvuelven los periodistas dentro de las dictaduras, y en los gobiernos democráticos; dijo que los periodistas tenían una mayor cantidad de desafíos en los países libres, puesto que tienen muchas más posibilidades, y por lo tanto deben trabajar cada vez con mayor profesionalismo y ética. El panel de discusión en la fecha estuvo compuesto por Cristina Corrales, Juan Cristóbal Soruco, Angel Torrez y Carlos Ossio, y Carlos Arce fungió como moderador.

La ponencia de la segunda parte del seminario estuvo a cargo de Carlos Mesa, el panel de discusión compuesto por Roberto Cuevas, José Ricardo Eliaschev, Amalia Pando y Marcelo Urioste, el moderador de la charla fue Nazario Tirado.

BODAS DE ORO MATRIMONIALES

En la ciudad de Sucre hoy 15 de octubre, celebr sus cincuenta años de vida matrimonial los espos Alfredo León Laguna y Encarnación Dávalos de Le por ello sus hijos damos gracias a Dios por haber bendecido con un hogar que es el sitio donde pequeños son grandes y los grandes pequeños; es reino del padre, el mundo de la madre y el paraíso los hijos. Es el único lugar de la Tierra donde faltas y los fracasos de la humanidad quedan ocu bajo el suave manto del amor.

¡PADRES! Cincuenta años de matrimonio son vida, gracias por habernos dado SU vida y por ha nos dado Vida, por habernos forjado, por habernos cho ciudadanos de bien.

QUE DIOS LOS BENDIGA

HOY - PARRILLADA BAILABLE ORGANIZADA POR EL CENTRO CULTURAL DE RESIDENTES BENIANOS EN LA PAZ

(Año del Cincuentenario de su fundación)

Desde Hs: 12:00 m.
Local: Irpavi, Calle 9 Nº 679, Telf. 791683
Tickets: Bs. 10,00 Banda y discoteca móvil

Tickets en AGENCIA DE VIAJES "ROSA TOURS"
Telf: 373881 - 321340
Avenida 16 de Julio Nº 1685 EL PRADO

Concierto en conmemoración del tercer centenario del nacimiento de Domenico Zipoli

- ORQUESTA SINFONICA NACIONAL
- CORAL NOVA

AUDITORIO DEL BANCO CENTRAL DE BOLIVIA

VIERNES 21 DE OCTUBRE 1988 - HORAS 19:30

ENTRADAS EN VENTA DESDE HRS. 16:00

CLUB DE LEONES "CRISTO REY" DIA INTERNACIONAL DEL SERVICIO LEONISTICO

ENTREGA DEL PREMIO "RUGIDO DEL LEON"

BAILE DE GALA 15 DE OCTUBRE

LA PAZ HOTEL (EX-SHERATON)

SALON LIBERTAD

AMENIZA : ORQUESTA ESPECTACULO ZUCUNDU

CON EL GENTIL AUSPICIO DE:

ANIVERSARIO Y DESFILE FOLCLORICO EN ZONA FATIMA

La Junta de la Zona Fátima Central; el Comité Impulsor Femenino y la Directiva de los Conjuntos Folclóricos, saludan e invitan en este grato día a las autoridades comunales, órganos de Radio, Televisión, Prensa, directivos de instituciones públicas y privadas y en particular a la clase trabajadora, Juntas Vecinales de la Av. Periférica, Alto Miraflores, Chuquiagullo, El Carmen, Barrio Petrolero, Juntas de Orko Jahuira y otras; hacerse presentes, portando emblemas, a la grandiosa ENTRADA FOLCLORICA que se llevará a cabo hoy sábado a Hs. 10 a.m. para realizar este fastuoso desfile folclórico.

Asimismo reiteran su propósito que el día 20 del presente sea declarado, en la gestión del H. Alcalde Municipal de La Paz, Dr. Raúl Salmón y la cooperación del Concejal Walter Mur Gutiérrez, DISTRITO MUNICIPAL.

Por Central Fátima
DIRECTIVA ZONAL - COMITE IMPULSOR FEMENINO - JUNTAS VECINALES

Ruffo Galleguillos V. PRESIDENTE — Walter Guillén A. STRIO. GENERAL

(Sello: Junta Vecinal Villa Fátima Central, La Paz)

INSTITUCION FINANCIERA

De reconocido prestigio nacional e internacional, requiere incorporar a su Planta Administrativa una CAJERA que reúna las siguientes condiciones:

- Experiencia de 3 (tres) años en cargo similar.
- Conocimientos de Contabilidad Bancaria.
- Conocimientos de Computación.
- Garantía personal para el cargo.

Se ofrecen grandes posibilidades de desarrollo personal, capacitación y remuneración de acuerdo a la responsabilidad. Las interesadas que cuenten con estos requisitos, favor dirigirse a casilla 20295, La Paz, adjuntando curriculum vitae y fotografía última hasta el día miércoles 19 del mes en curso. Las solicitudes serán tratadas confidencialmente.

La Paz, octubre de 1988

ta Cruz

Oriente se impuso anoche a lways Ready por tres a cero

Santa Cruz, 14 (PRESENCIA).- El subcampeón nacional de fútbol, Oriente Petrolero venció esta noche a Always Ready de La Paz, por tres goles a cero, jugando en estadio Tahuichi Aguilera en partido retrasado por la décima fecha del torneo liguero, te sólo 1.629 espectadores que dejaron una recaudación de 6.687 bolivianos.

Víctor Hugo "Tucho" Antelo abrió el marcador a los 20 minutos del primer tiempo aumentó Arturo García en dos ocasiones a los 37 y 42 minutos del segundo tiempo, a establecer el 3 a 0 definitivo.

El partido tuvo dos caras diferentes. En el primer tiempo, Always Ready trató de arte a Oriente Petrolero de igual a igual, marcando de cerca hombre a hombre y cobando todos los espacios.

El esquema duró sólo parte del primer tiempo, hasta que Oriente Petrolero logró rmar su propio sistema de juego. La diferencia a favor del local se puso de manifiesto obre todo en los últimos minutos del primer tiempo, cuando los visitantes comenzaban a sentir el fragor de la lucha.

Como resultado de ese leve predominio local, llegó precisamente el gol de Víctor ugo Antelo sobre los 20 del primer tiempo.

En el segundo tiempo, la visita dió más espacio y permitió un dominio ya más deinido del local. La sustitución de Farías por García le dió finalmente más contundencia al ataque local, que de ese modo encontró el camino más expedito al arco de Garfarza.

Bajo las ordenes de Mario Prado, los equipos formaron de la siguiente forma:

ORIENTE PETROLERO (3).- Trucco, Avila; Roca, Audivert y Saldía, Brunet, Romero y Celio (Medrano), Cristaldo, Antelo y Farías (García).

ALWAYS READY (0).- Galarza, Iriondo, Gutiérrez, Enriquez y Sanz, Mercado, Ramírez y Pérez, C. Galarza, Flores (Rivera) y Maigua (Salinas).-

Automovilismo

Italiano Massino Biasión ganó el Rally San Remo

SAN REMO, ITALIA, 14 (AP).- El italiano Massimo Biasion ganó hoy el Rally de San Remo con un Lancia Delta y se aseguró el Campeonato Mundial de Conductores de Rallies de 1988.

El piloto veneciano y su copiloto Tiziano Siviero totalizan 115 puntos luego de anotarse su quinta victoria en diez carreras y no pueden ser desplazados del primer lugar del Campeonato por ningún otro corredor.

Los Lancia, que ya se habían asegurado el título mundial de fabricantes, acapararon las primeras cuatro posiciones del Rally.

Biasion, que ya habían ganado los rallies de Portugal, Kenia, Grecia y Estados Unidos, dominó la quinta y última etapa, de unos 100 kilómetros y con cinco tramos especiales, y superó a su compatriota Alessandro Fiorio, con otro Lancia, por 53 segundos.

Fiorio está segundo en el campeonato mundial, con 76 puntos.

Otro italiano de Lancia, Dario Cerrato, fue tercero, a un minuto y 54 segundos y el finlandés Markku Alen, también con Lancia, quedó cuarto.

SOBOCE respalda a los Tahuichis

La Sociedad Boliviana de Fomento envió una carta de apoyo y solidaridad al presidente de la Academia Tahuichi Aguilera, Rolando Aguilera, a quien le hace saber que SOBOCE está decidida a respaldar plenamente a la institución deportiva. La carta dice:

"Señor Presidente:

Nuestra empresa está absolutamente convencida de la importancia de la formación de la niñez y de la juventud como la base central del desarrollo de nuestro país.

Al igual que muchos bolivianos, somos conocedores de la positiva labor que usted ha desarrollado en favor de este anhelo nacional, al frente de la prestigosa Academia que tantas satisfacciones ha dado a nuestro país.

Nuestras instituciones tienen algo en común, SOBOCE está en los cimientos físicos del país y TAHUICHI en los cimientos humanos.

Por este motivo, me es grato comunicarle que nuestra empresa ha decidido prestarle la más amplia colaboración, apoyando a través suyo la formación de los "Tahuichis" de su distinguida academia.

De acuerdo a lo conversado con ejecutivos de nuestra empresa, la colaboración consiste en la beca de formación en su escuela para cincuenta niños por mes.

A la espera de una pronta comunicación, reciba usted nuestras consideraciones más distinguidas".

Programa de partidos de fútbol de la Liga Deportiva "U. Achiri"

La octava fecha del II Campeonato Interno de Fútbol de la Liga Deportiva "Unión Achiri", se cumplirá mañana con el siguiente programa de encuentros.

Desde horas 7:50 se enfrentarán, en la cancha de Kilómetro 7: Unión Achiri-Litoral de Collana, New Players "A"-River Pirapi, Huaripujo "B"-The Strongest de Cambalachi, Deportivo Laurel-Huaripujo "A", Club Bolívar-Cudeja, Tincachi "A"-Cauda, Unión Tigres-Tinchi "B" y Unión Mikani-New Players "B".

URUGUAY

Los siguientes encuentros se disputarán hoy por el torneo infantil de fútbol de salón, en la cancha de la Liga Deportiva Uruguay.

Desde horas 9:00 Atlético Santos-CES, Central Abasto-Atenas, Ajhax-Rompe Canillas, Saetas "B"-Central Choroquo.

En segunda de ascenso, Les Cheveluz-Tauro QZ, Dinamo-Taller Aguilar, Comercial-Nataniel Aguirre, Zodiak "A"-Garmez, Siete y Medio-Exaltación Junior y Botafogo-Barrabases.

Mañana desde horas 8:00 jugarán: Años Luz-Capitán Bascones, San Lorenzo-SABA, Azcui "A"-Wonders, Raúl Callejas-Garlim, CAES-Benjo Cruz, Argentinos Juniors-Dinámicos.

En segunda de ascenso, UGDA-FRAGA, Platense-Problema, Los Amigos-Defensor Abaroa, San Martín-Thayse Young y As Dinamo-PSS.

INSTITUTO AMERICANO.- El quinteto de Instituto Americano se clasificó ayer para las finales del campeonato intercolegial de básquetbol, que organiza la Asociación del Deporte Estudiantil de Formación.

Básquetbol intercolegial

Dávila, I. Americano y Liceo Bolivia se clasificaron ayer

Los quintetos de Hugo Dávila, Instituto Americano y Liceo Bolivia se clasificaron ayer para intervenir en las finales del campeonato intercolegial de básquetbol, de categoría primera de honor.

Hugo Dávila eliminó a Don Bosco, al vencer por 63 puntos contra 44, luego de un primer tiempo de 31 a 21.

Actuaron en el equipo vencedor: Bascopé, Arteaga, Monje, Arias, Romero, Rivera, Vedia, Arauco, Jiménez, Flores y Murguía.

En Don Bosco: Vargas, Farfán, Zabala, Zapata, Gutiérrez, Murillo y Castellón.

En otro encuentro de la misma división, Instituto Americano derrotó a 6 de Junio por 85 puntos contra 71, en un partido intenso que se realizó en el cierre de la jornada en la cancha "B" del coliseo Ciudad de La paz.

El primer tiempo favoreció a Instituto Americano, por 37 a 31.

Actuaron en Instituto Americano: Pérez, Martínez, Ostosic, Bustamante, Vargas, Rojas y Arancibia.

En 6 de Junio: Saavedra, Pérez, Altamirano, Limachi, Hernández, Arrascaita, Sandoval, Ballón y Vargas.

En el único encuentro de damas, Liceo Bolivia venció a Saint Andrews por 45 puntos contra 38, luego de un parcial de 18 a 12.

Actuaron en Liceo Bolivia: J. Mamani, A. Roque, B. Cuellar, I. Rodríguez, L. Guarachi, J. Callejas, R. Rodríguez, Y. Callisaya, D. Altamirano y G. Claros.

En Saint Andrews: M. Rada, M. Quintanilla, S. Velarde, N. Zapata y M. Costas.

En el cuadrangular final competirán, La Salle, San Ignacio, Hugo Dávila e Instituto Americano. Por el descenso, 6 de Junio, Don Bosco, San Antonio y San Calixto.

En damas, alternarán en la final: Liceo Bolivia, Inglés Católico, Sagrados Corazones e Instituto Americano. Por el descenso, Saint Andrews, Bancario, Santa Ana y Liceo Francia.

FUTBOL DE SALON

Daniel Sánchez Bustamante venció ayer a La Salle por 5 goles contra 0 en el único partido de categoría primera de honor, que se realizó en la cancha "C" del coliseo Ciudad de La Paz.

Gualberto López anotó cuatro goles y Pablo Saca uno.

En los partidos de categoría menores, se registraron los siguientes resultados: Simón Bolívar 3 Loretto 2, España 8 Fray Bernardino de Cárdenas 2, Ingavi 3 Hugo Dávila 3 y Boliviano Canadiense 5 Felipe II Guzmán 0.

FUTBOL

Por la serie del descenso, en categoría primera de honor, se registraron dos WO. ayer en la cancha de Calacoto. La Salle venció a Saint Andrews y Domingo Savio a Anglo Americano.

En cuartos de final, de segunda categoría, Unidad Educativa del Ejército se impuso a Hugo Dávila por dos goles contra uno y se registró empate a dos tantos entre Ferroviario e Instituto Bancario.

Johnny Bermúdez:

"Confío en una buena actuación de The Strongest ante Ciclón"

"Del esfuerzo y voluntad de ustedes depende el resultado que se pueda obtener frente a Ciclón", dijo ayer a los jugadores el entrenador del Club The Strongest, Johnny Bermúdez, al finalizar las prácticas para ese encuentro.

"Lamentablemente, nuestros triunfos quedaron interrumpidos con las expulsiones y lesiones", dijo al señalar que esa situación le preocupa para encarar los futuros compromisos.

En el encuentro de mañana en Tarija, no estarán en la alineación los jugadores de Fontana, Ortega, Montaño y Guzmán. Ocuparán esos puestos jugadores juveniles de la banca.

The Strongest venció por cinco goles contra dos, en el partido de ida en el actual torneo de la Liga del Fútbol Profesional Boliviano y espera repetir una exitosa actuación en el estadio "IV Centenario".

ALINEACION

Luego de la práctica que se realizó ayer en Achumani, quedó ratificada la actuación de los siguientes jugadores: Gariazú, en el arco; Róger Rosales, Martínez, Illanes y Troncoso, en la defensa; Coronado, Arce, Rocha y Ayaviri, en medio campo; Orellana y Jiménez, en la delantera.

JIMENEZ

El jugador paraguayo Julián Jiménez dijo: "Espero tener suerte en mi debut, tengo la confianza del entrenador y pienso no defraudar esa confianza".

Jiménez demostró ser un delantero que tiene buena proyección y juego de fuerza, que le ayudará a satisfacer la expectativa de los dirigentes e hinchas, que esperan un trabajo efectivo del plantel.

DELEGACION

El presidente del comité de fútbol Roberto Quinteros, presidirá la delegación que partirá hoy a horas 7:00 por una combinación del LAB. A los once titulares, se sumarán los jugadores Aragón, Quinteros, Fernando Rosales, Vallejos y Juan Carlos Rojas.

ENTRENAMIENTO

El director técnico Johnny Bermúdez espera llegar poco después del mediodía a Tarija. Programó una práctica liviana en el estadio "IV Centenario".

Tyson dijo que Given se casó por dinero

TRENTON, NUEVA JERSEY, EE.UU., 14 (AP).- El campeón de peso completo Mike Tyson afirmó en documentos presentados hoy en su juicio de divorcio que su esposa, la actriz Robin Givens, nunca tuvo la intención de que su matrimonio tuviera éxito y se casó con él por su dinero y fama.

Segunda fecha del campeonato infantil del fútbol se cumple mañana en El Alto

La Asociación de Fútbol de El Alto programó ocho encuentros para mañana, que corresponden al torneo infantil de ese deporte, cuyo programa es el siguiente.

Serie "A", en la cancha Liga Brasil, horas 9:50 Escuela de Fútbol Víctor Agustín Ugarte-Escuela Juan Américo Díaz. A horas 11:50 se enfrentarán Liga Mayor de Rio Seco con Liga Omasuyos.

Serie "B" en la cancha Brasil, desde horas 10:50 jugarán: Liga Brasil con Liga 16 de Julio y en Alto Lima, Escuela Liga Alto Lima con Escuela Milton Melgar.

Serie "C", en la cancha de la Liga Luis Espinal, se enfrentarán desde horas 9:50, Escuela Ramiro Castillo con Escuela Max Ramírez y a horas 10:50 jugarán Liga Luis Espinal con Liga Pacajes Caluvo.

Serie "D", en la cancha de la Liga Wálter Tellería, desde horas 9:50 se enfrentarán Liga Wálter Tellería con Liga Primero de Mayo y en la cancha de Ciudad Satélite, desde horas 10:30, Liga Ciudad Satélite con Escuela Ramiro Blacut.

En la primera fecha se registraron los siguientes resultados:

Liga Mayor Rio Seco 3 Escuela Víctor Agustín Ugarte 0, Escuela Juan Américo Díaz 3 Liga Omasuyos 1, Liga Brasil 5 Escuela Luis Vásquez 0, Liga 16 de Julio 2 Escuela Milton Melgar 4.

Liga Pacajes Caluyo 4 Escuela Ramiro Castillo 4, Escuela Max Ramírez 3 Liga Luis Espinal 0, Liga Primero de Mayo 5 Escuela Ramiro Blacut 0 y Liga Ciudad Satélite 5 Liga Tellería 0.

INTERCOLEGIAL EN EL ALTO.- Se cumplió ayer la ceremonia inaugural del campeonato intercolegial de fútbol de salón, organizado por la Secretaría de Deportes de la Alcaldía Municipal.

COMPLEJO DEPORTIVO "THE STRONGEST"

RESOLUCION H. DIRECTORIO Nº 005/88

La Paz, 12 septiembre 1988

VISTOS:

La situación del Club The Strongest que requiere de urgentes medidas para salvar la crisis económica e institucional presentada, y

CONSIDERANDO:

Que el monto actual de las cuotas ordinarias no cubre las elevadas y permanentes necesidades de los gastos de mantenimiento y construcción de obras adicionales en el Complejo Deportivo;

Que la implementación de estas obras adicionales que permitan la habilitación y funcionamiento de la "CASA DEL TIGRE", requiere de otros recursos que deben ser generados por los socios del Complejo Deportivo;

Que para concretar la recuperación económica e institucional del Club The Strongest, los socios inscritos como cotizantes deben cancelar en forma obligatoria una Cuota Mensual Ordinaria de Bs. 5.-- (CINCO 00/100 BOLIVIANOS).

Que los socios del Complejo Deportivo The Strongest - Achumani, no pueden sustraerse de la obligación de pagar una Cuota Mensual Ordinaria en favor del Club, de acuerdo a normas estatutarias y reglamentarias vigentes para tener tal calidad;

Que por las consideraciones anotadas precedentemente, se hace necesario elevar el monto actual de las cuotas ordinarias de los socios accionistas del Complejo Deportivo, debiendo al efecto ser dictado el instrumento legal correspondiente.

POR TANTO:

El Directorio del Consejo de Administración del Complejo Deportivo The Strongest-Achumani, en uso de sus facultades legales y de lo acordado en reunión de fecha nueve de septiembre de mil novecientos ochenta y ocho años:

RESUELVE:

Primero.- Aprobar por unanimidad y disponer la elevación de las cuotas ordinarias mensuales de los socios accionistas de Bs. 10.-- a Bs. 20.-- a partir del mes de octubre de 1988, en forma general y sin excepción alguna.

Segundo.- Determinar que del monto total recaudado dentro del mes por el concepto antes señalado, se destinará Bs. 5.-- como pago de cuota mensual ordinaria en favor del Club The Strongest, de parte de todos los socios accionistas del Complejo Deportivo The Strongest-Achumani.

Tercero.- Como consecuencia de este pago de cuota mensual ordinaria al Club The Strongest, los socios accionistas del Complejo Deportivo de conformidad a previsiones estatutarias deberán inscribirse en el Libro de Registro de la Institución Gualdinegra como socios cotizantes a los efectos del uso de sus derechos dentro de ella y obtener la extensión del Carnet de Socio del Club The Strongest en su favor.

Regístrese, comuníquese y archívese

Sr. Rafael Mendoza Castellón
PRESIDENTE

Gral. Hugo Suárez Guzmán
VICE-PRESIDENTE

Dr. Carlos Ballivián S.
PDTE. COMISION JURIDICA

Ing. Roberto Torres P de L.
PDTE. COMISION TECNICA

Lic. Waldo Beltrán A.
PDTE. COMISION ECONOMICA

Sr. José Pacheco Padilla
PDTE. COMISION RR.PP.

Sr. Max Ramírez Burgos
GERENTE GENERAL

(Sello Complejo Deportivo "The Strongest" Achumani, La Paz-Bolivia)

CAJA INTEGRAL DE SEGURO SOCIAL DE LAS CORPORACIONES REGIONALES DE DESARROLLO

CONCURSO DE MERITOS
ADMINISTRADOR REGIONAL

INSTITUCION DE SEGURO SOCIAL, REQUIERE LOS SERVICIOS DE UN ADMINISTRADOR REGIONAL PARA LA CIUDAD DE ORURO.

REQUISITOS: PROFESIONAL CON EXPERIENCIA O FORMACION EN SEGURIDAD SOCIAL.

LOS INTERESADOS DEBERAN PRESENTAR SUS DOCUMENTOS, EN LA OFICINA CENTRAL AV. ARCE Nº 2419 TERCER PISO, DEPARTAMENTO JURIDICO, HASTA EL DIA 31 DEL MES EN CURSO A HORAS 18:00.

La Paz, octubre 14 de 1988

RELACIONES PUBLICAS

EMPRESA INTERNACIONAL

REQUIERE GALPON DE MINIMO 700 mts2 DE SUPERFICIE CUBIERTA, CON OFICINAS, AGUA Y LUZ. PREFERENTEMENTE EN VILLA FATIMA. LLAMAR A LOS TELEFONOS: 363711-321307 Hs. de OFICINA.

FONDO DE PENSIONES FABRIL

CONVOCATORIA

Por determinación del Honorable Directorio del Fondo de Pensiones Fabril y dando cumplimiento a la Resolución Administrativa Nº 03-086-87 de 1º de diciembre de 1987, del Instituto Boliviano de Seguridad Social, Convoca a CONCURSO DE MERITOS y/6 EXAMENES DE OPOSICION, para optar el cargo de Gerente General a tiempo completo.

REQUISITOS:

1.- Tener Título en Provisión Nacional
2.- Experiencia en Seguridad Social, no menor a cinco años.
3.- Adjuntar Curriculum Vitae y acompañar documentación respaldatoria

Los postulantes deben hacer llegar su solicitud y antecedentes en sobre cerrado a la Casilla Nº 7359 La Paz, hasta el día 25 de octubre de 1988 a horas 18:00 p.m.

La Paz, 14 de octubre de 1988

AVISO DE REMATE

El Juez Primero de Partido en lo Civil de la Capital, etc.

HACE SABER: Al público en general que por proveído de fs. 181 de obrados, se dispone el verificativo del remate en subasta pública del inmueble ubicado en la zona de Villa Dolores, con una superficie de 262.65 mts2 de la ciudad de El Alto de La Paz, sobre la base de 9.753,8 Bs. (NUEVE MIL SETECIENTOS CINCUENTA Y TRES 00/8 BOLIVIANOS), para el día 21 de octubre del año en curso a horas 15:30 p.m. previas las formalidades de ley.

Por tenerse así ordenado, dentro del proceso Civil Ejecutivo seguido por EDGAR RODRIGUEZ EGUEZ contra MAXIMO VASQUEZ PRUDENCIO, sobre cobro de dólares americanos.

Los interesados en dicho remate pueden acudir al Tribunal de Justicia el día y hora señalado, previo empoce del 5% de Ley en Secretaría del Juzgado.

Es librado en la ciudad de La Paz, a los trece días del mes de octubre de mil novecientos ochenta y ocho años.

P.O. del Sr. J. 1ro. de P. en lo C.

Betty B. Yañiquez Lozano
Secretaria del Juzgado 1ro. de Partido en lo Civil

(Sello: Distrito Judicial de La Paz, Juzgado 1ro. de Partido en lo Civil, Bolivia)

Double COLA

PRESENCIA DEPORTIVA

La Paz, Bolivia, sábado 15 de octubre de 1988

Double COLA

Campeonato Sudamericano Sub-16

Bolivia debuta frente a Colombia

Brasil y Ecuador vencieron ayer

Amplia ayuda prometió el Director del Instituto de Deportes de La Paz, Marcelo Clavijo. En este sentido envió una nota al presidente de la Asociación de Automovilismo Deportivo, de La Paz. Dijo además que interpondrá sus buenos oficios ante el Secretario General de Deportes para lograr que la ambulancia tenga la liberación y sea sacada en el menor tiempo posible.

*****

Ojalá que todo lo que promete al Director del IDD La Paz se cumpla. Y algo más, hoy le pedirán trofeos para la competencia Doble Chulumani que se cumplirá los días 29 y 30 del presente mes.

*****

Y hablando de esta carrera ayer nos dijo Armin Franulic que todo marcha sobre rieles y que VASCAL y COMBI LTDA. aceptaron dar su colaboración para la financiación de esta prueba. También serán invitados los gerentes del Motel San Antonio y Hotel San Bartolomé para que colaboren con esta carrera.

*****

El Servicio Nacional de Caminos a cuya cabeza se encuentra un hombre inquieto como es Max Jérez también dio su total aceptación y en las próximas horas harán una visita conjunta con Armando Paravicini para ver el estado de la ruta.

*****

A propósito de "Paravico", como lo llaman otros, se sabe que su Ford Escort blanco está casi listo y es casi seguro que corra en la Doble Chulumani. Ayer estuvo en los talleres de Armin Franulic viendo algunos detalles de los Ford Escort.

*****

Llegó la caja de cambios de "Yerquito" Garafulic y ahora está plenamente confirmada su participación en la Doble Chulumani. Tendrá el auspicio de a TODO BINGO de Canal Nueve-Paceña de televisión. Su auto Wolkswagen-Gol, está siendo preparado por el mecánico Edgar Gutiérrez.

*****

Respecto a la decisión de la Asociación de Pilotos de Cochabamba sobre la carrera VUELTA AL VALLE; ayer supimos que están solicitando la intervención de la Asociación de La Paz para que se corra dicha carrera.

Al respecto nos parece que está mal, Porque Cochabamba tuvo todo el tiempo necesario para enviar su convocatoria y si no lo hizo en el tiempo reglamentario ha perdido inclusive el derecho de organizar carreras para 1989.

*****

ARMIN FRANULIC dijo que no estará en esa carrera porque los pilotos hacen sus cosas de acuerdo a lo que dictamina la Comisión Deportiva Nacional. "Siento mucho por Cochabamba, pero yo personalmente no estaré si se corre porque estaré de viaje. Tengo todo calculado y debo atender asuntos personales y de mi oficina".

*****

Armin estará viajando hoy y estará de retorno en una semana. Su auto está siendo revisado por su preparador y copiloto Jaime Villa.

*****

"CACHON" Aliaga tiene listo su auto Toyota para intervenir en la próxima competencia a nivel departamental. El representante de la Alcaldía Municipal de La Paz espera cumplir esta vez una aceptable perfomance.

COTACACHI, 14 (AP).- La selección boliviana debuta mañana frente a Colombia en partido válido por el Sudamericano de Fútbol Sub-16.

El plantel boliviano viene dispuesto a cumplir una decorosa actuación y de acuerdo a las declaraciones que hizo hoy el técnico argentino Jorge Habegger, espera cumplir una buena actuación frente al elenco colombiano.

IBARRA (ECUADOR) , 14 OCT (EFE).- La selección brasileña derrotó por 2-0 a Paraguay, en el partido preliminar del Campeonato Sudamericano de Fútbol, categoría Sub-16, que se inició hoy en el estadio Ciudad de Ibarra, de la capital imbaburena.

Abrió el marcador el capitán del equipo carioca Gilmar en el minuto 3 y Luciano en el 34 estableció el 2-0 definitivo.

El primer tiempo se caracterizó por un juego rítmico de los brasileños, mientras que los paraguayos intentaron perforar la meta contraria, sin conseguirlo.

Brasil mostró un juego superior al de los paraguayos, pero no mantuvo una línea táctica y perdió la oportunidad de ampliar su ventaja en el segundo tiempo, en el que los jugadores de los dos equipos sufrieron los efectos de la altura (2.800 metros).

El campeonato sudamericano se juega en dos grupos. El grupo A integrado por Colombia, Uruguay, Perú, Argentina y BOLIVIA y el B, donde se encuentran Brasil, Chile, Paraguay, Ecuador y Venezuela.

En este campeonato suramericano se clasificarán los tres mejores equipos para disputar el Mundial Juvenil de Escocia 1989.

BRASIL: Ever, Anderson, Lico, Viro, Indio, Luciano, Gilmar, Moisés, Marcio, Klever y Marcos.

PARAGUAY: Sosa, Zarza, Ojeda, Pedrosa, Canete, Cuarte , Rios, Medina, Sepúlveda, Panza y Saltras.

Arbitró el encuentro el argentino Juan Baba.

IBARRA (ECUADOR), 14 OCT (EFE).- La selección de Ecuador ganó hoy por 1-0 a la de Venezuela en partido correspondiente a la primera jornada, Grupo B, del Campeonato Suramericano de Fútbol Sub-16, que se inició hoy en esta ciudad.

El único tanto del encuentro lo marcó Cobos, a los 35 minutos, tras culminar una jugada de su compañero Orellana.

Los primeros minutos del partido se caracterizaron por el nerviosismo de los ecuatorianos y el juego de ataque de los venezolanos, quienes con su estatura y corpulencia aventajaban a los locales.

BOLIVIA DEBUTA HOY.- El seleccionado nacional de fútbol Sub 16 debuta hoy con Colombia e marco del campeonato sudamericano en Ecuador. Existe expectativa por la presentación de los deporti nacionales. En la fotografía aparecen Vargas, Luna, Robles y Paz.

En 10 años de actividad

Tahuichi marcó un récord difícilmente superable

Santa Cruz, 14 (PRESENCIA).- La Academia Tahuichi, cuyo cierre definitivo fue anunciado para mañana, registra un récord difícil de superar, en la historia del fútbol amateur boliviano, con una contribución sin precedentes al fútbol profesional, opinaron aquí los periodistas de PRESENCIA.

La Academia Tahuichi, hasta agosto pasado, ganó un total de 19 torneos internacionales y sólo un fracaso en el Mundial de China Popular.

También registra seis campeonatos nacionales y tres campeonatos departamentales ganados.

La lista de éxitos de la Academia Tahuichi Aguilera en el campo internacional es la siguiente:

1.- Campeón Sudamericano Argentina 1980.

2.- Campeón Sun Internation Soccer Tournamet Estados Unidos 1980.

3.- Campeón Panamericano Brasil 1981.

4.- Campeón Mundial de River Plate Argentina 1981.

5.- Campeón Sudamericano Bolivia 1982.

6.- Campeón Mundialet España 1982.

7.- Campeón Latinoamericano Argentina 1983.

8.- Campeón Tournêe invicto Estados Unidos 1983.

9.- Subcampeón Eurocopa Barcelona España 1984.

10.-Campeón Torneo Santander España 1984.

11.-Campeón Gottemburgo Suecia 1984.

12.-Subcampeón Gothia Cup Suecia 1985.

13.- Participación en Mundial FIFA China 1985.

14.- Campeón Sudamericano Lima Perú 1986.

15.- Campeón Dallas Cup Estados Unidos 1987.

16.- Campeón Mundial FIFA Canadá 1987.

17.- Campeonato Torneo Copa Pelé Brasil 1987.

18.- Bicampeón Dallas Cup Estados Unidos 1988.

19.- Helsinki Cup Finlandia 1988.

20.- Bicampeón Gothia Cup 1988.

NACIONAL Y DEPARTAMENTAL

Aparte de lo señalado, la Academia Tahuichi registró los siguientes éxitos nacionales:

1.- Campeón nacional infantil Santa Cruz 1979.

2.- Campeón nacional infantil Beni 1984.

3.- Campeón nacional infantil Oruro 1985.

4.- Campeón nacional prejuvenil Santa Cruz 1986

5.- Campeón nacional infantil Beni 1986.

6.- Campeón nacional infantil Cochabamba 1987.

En el departamento de Santa Cruz, la Academia fue campeón departamental infantil siete años consecutivos entre 1980 y 1987. A nivel prejuvenil, fue campeón en 1980, 1982, 1983, 1985 y 1986. En la categoría de ascenso, fue campeón departamental en 1983, 1985 y 1986.

JUGADORES PROFESIONALES

Como fruto de la labor, la Academia profesionalizó a 25 jugadores que destacan actualmente en diversos equipos del fútbol profesional boliviano.

Son ellos Romer Roca, Roly Paniagua, Antonio Revuelta, Iver Valladares, Richard Romero, Berthi Vaca, Herman Atalá, Alvaro Peña, Alfredo Vaca, Erwin Echeverría, Ar García, Mauricio Ra Erwin Sánchez, Ma Etcheverry, Germán B quique, Francisco Ta Rodolfo Romero, Wilfr Gonzáles, Udalrico Ve Juan Cervajal, Mode Molina, Carlos Padilla, fredo Castedo, Fernan Rivera y Luis Cristaldo.

RECONOCIMIENTO: Augusto Saldías y Be sario Benzi visitaron al Prefecto del Departamen de La Paz, Angel Gómez García para testimoniarle agradecimiento a nombre del Automóvil Cl Boliviano por toda la colaboración otorgada al A por sus Bodas de Oro.

Automovilismo

Doble Chulumani se disputará entre el 29 y 30 del presente

La Asociación de Automovilismo Deportivo de La Paz convocó ayer a la carrera "Doble Chulumani" que se disputará entre el 29 y 30 del presente con participación de deportistas de las categorías especial y Turismo Mejorado con puntos para el escalafón departamental.

La información fue proporcionada por Armando Paravicini, presidente de la Asociación de Automovilismo Deportivo de La Paz, a tiempo de manifestar que auspiciarán la carrera, Vascal con su producto Coca Cola, Asociación de Exportadores de Café y la Empresa Hotelera Nacional para Motel San Bartolomé de Chulumani.

INSCRIPCIONES

Las inscripciones están abiertas a partir de la fecha hasta el mediodia del 28 del presente en las instalaciones de Paravicini Motors Sport, calle Posnansky, zona de Miraflores.

RECORRIDO

Esta es la ruta por la que correrán los deportistas: La Paz, La Cumbre, Unduavi Alto, El Cruce Chuspipata, Las Tres Marías, El Chaco, Puente Villa, El Chajro, Huancané y Chulumani.

OPTIMISMO

Los pilotos paceños manifestaron que participarán en la carrera para exhibir sus grandes progresos en esta disciplina. Expresaron su satisfacción al conocer la concreción de esta carrera departamental.

Fútbol de la AFLP

Braun juega hoy con Universitario

Mariscal Braun iniciará hoy la búsqueda del título en el campeonato de fútbol de primera división "A", que controla la Asociación de Fútbol de La Paz, al enfrentar a Universitario en el encuentro central de la jornada que se cumplirá en el estadio Hernando Siles, de Miraflores.

Los planteles de Atlético Magallanes y Chaco Petrolero, iniciarán a horas 13:50 la segunda rueda del campeonato oficial de esa división.

De acuerdo a los resultados de las última fecha, se estima que la segunda parte del torneo será arduamente disputada por los equipos que se perfilan hacia la obtención del título.

Mariscal Braun con sus 16 puntos en la tabla de posiciones, aventaja por uno a Deportivo Chaco que tendrá al frente a Atlético Magallanes, que en nueve actuaciones no logró ninguna unidad.

Mañana se enfrentarán White Star y Municipal y el próximo miércoles, Fígaro e Independiente Alas.

PRIMERA B

ADESU y Ferroviario tratarán de atraer la mayor cantidad de espectadores en los estadios de Achumani y 31 de Octubre.

En el estadio Rafael Mendoza, Ferroviario que marcha en el primer lugar en la tabla de posiciones, enfrentará a Porvenir, luego del partido preliminar que estará a cargo de Olympic y Tte. Andrade.

En la cancha de 31 de Octubre, ADESU, otro de los punteros del campeonato, enfrentará a Colmil, después del preliminar que estará a cargo de Santa Rosa y Estudiantes Pucarani.

En ambos escenarios,la fecha se iniciará a horas 13:50.

AFICIONADOS

Por el torneo de segunda división de ascenso, se enfrentarán desde horas 14:00 en la cancha de la AFLP de Calacoto, Deportivo Sucre con Diamantes y 16 de Julio con Sumaj Orcko.

Mañana se enfrentarán en el mismo escenario desde horas 10:00 Atlético Avaroa y Don Bosco.

Central Obrera Boliviana se solidariza con A. Tahuichi

La Central Obrera Boliviana a través de un documento que se dio ayer a publicidad "expresa públicamente su profunda preocupación y pesar por la falta de apoyo y fomento al deporte por parte del gobierno boliviano y de la empresa privada".

El documento que lleva la firma de Flavio Clavijo Jemio, secretario de Deporte del Comité Ejecutivo de la COB, dice:

"La Central Obrera Boliviana ante el inminente cierre de la Academia de Fútbol "Tahuichi Aguilera" expresa públicamente su profunda preocupación y pesar por la falta de apoyo y fomento al deporte por parte del gobierno boliviano y de la empresa privada nacional.

La Academia "Tahuichi Aguilera" logró ubicar el fútbol infantil juvenil boliviano en los primeros lugares del ámbito internacional prestigiando al país en este popular deporte y demostrando a la vez que con esfuerzo y sacrificio es posible orientar a nuestra juventud por los senderos de una sana formación contra las amenazas de la sociedad actual.

La COB considera que es el gobierno quien tiene la primera responsabilidad y obligación moral de encontrar las soluciones que permitan el mantenimiento de la Academia "Tahuichi Aguilera" puesto que, producto de su política económica, el deporte boliviano en general se vio enormemente afectado por la supresión de recursos destinados su fomento.

Pero también nos ma la atención la ine prensible postura d empresa privada que tempestivamente congelado todo a económico a esta p giosa entidad.

Expresamos nu pleno apoyo a la realizada por la Ac mia "Tahuichi Agui particularmente al fuerzo desinteresad su presidente, Ing. lando Aguilera y de damos de las autor des del gobierno, Pa mento Nacional, em sa privada y demás tituciones del país, terializar su apoyo tivo para no permit extinción de una ins ción que ha dado g des satisfaccione país".

MERITORIA INSTITUCION.- La Academia Tahuichi Aguilera, cuyos dirigentes aparecen en la fotografía realizó una notable tarea en la formación de niños y jóvenes deportistas. También fortificó a la familia cruceña.

Nacional de motocross se inaugura hoy en Cota Cota

Con la participación de pilotos de cinco asociaciones comienza hoy el Certamen Nacional de Motocross que se efectuará en el Circuito de Cota Cota, sector Sur de La Paz, con los auspicios de la Asociación de Motociclismo de La Paz.

Participarán los pilotos más representativos de dichas entidades que buscan el título nacional. Especialmente Walter Nosiglia, de Chuquisaca; Darwin Becerra, de Santa Cruz, y Tito Antezana, de Cochabamba que se aprestan a efectuar notables actuaciones para obtener el campeonato correspondiente a la presente gestión.

INAUGURACION

La competencia será inaugurada a las 12:45 horas. Luego se efectuarán las pruebas correspondientes a las categorías de 250 centímetros cubicos internacional y nacional; 80 y 60 centímetros cúbicos, y la categoría de niños hasta 8 años de edad.

PARTICIPANTES

Intervendrán deportistas de las asociaciones de La Paz, Cochabamba, Santa Cruz, Chuquisaca y Villazón. Todos los deportistas arribaron en las últimas horas y se declararon optimistas para efectuar una gran performance.

CONGRESO

Anoche se inauguró el congreso de la Federación Boliviana de Motociclismo con la finalidad de abordar temas relacionados con los próximos campeonatos y para analizar la tarea efectuada durante esta gestión.

TODOS CON TAHUICHI.- Padres de familia de los niños Tahuichis protagonizaron una manifestación de apoyo a la Academia Tahuichi Aguilera. El pueblo cruceño expresó su identificación y solidaridad con esta institución. Las pancartas que portaban los padres de familia, decían: "Tahuichi es Bolivia", "El futuro de los niños está en Tahuichi", "Todos estamos con Tahuichi".

PRESENCIA
La Paz, Bolivia, sábado 15 de octubre de 1988
SEGUNDA SECCION 4 PAGINAS

Reunión internacional sugiere

Planificar programas de vivienda social para todos los sectores

SANTA CRUZ, 14 (PRESENCIA).- El segundo encuentro internacional de la vivienda social en Iberoamérica, que se realiza en esta ciudad con la asistencia de arquitectos de doce países y más de cien profesionales exigerirá a los gobiernos planificar programas de vivienda social que estén al alcance de todos los sectores, incluyendo a los campesinos.

El adelanto se conoció en el Instituto de Cooperación Iberoamericano (ICI) sede del seminario que se realiza bajo los auspicios de la Fundación "Rafaél Leoz de la Fuente". Finalizará este viernes con una serie de recomendaciones y propuestas.

El coordinador para América de la fundación arquitecto Raúl Gómez, dijo hoy que existe coincidencia entre los arquitectos de América Latina sobre el grave problema de la vivienda social. Se estima, dijo que está directamente vinculado con todo propósito de desarrollo.

Durante las intervenciones de hoy los arquitectos de Paraguay, Venezuela, Argentina y Bolivia manifestaron que el problema de la vivienda social va paralelamente a la necesidad de dotar de terreno en áreas urbanas y rurales a todos sus habitantes.

El acaparamiento de tierras, la tenencia de terrenos dentro las zonas urbanas solamente con fines de lucro y que no cumplen una función social, en tanto van creciendo los cinturones de miseria alrededor de las ciudades, son aspectos, se dijo, que necesariamente deben merecer mayor atención de los gobiernos.

Las experiencias sobre vivienda social en otros países pueden ser aplicados de tal manera que también beneficien a los campesinos, cuyo sector es el mayormente marginado de los derechos civiles.

Es posible encarar en América Latina y en especial en Bolivia, programas de vivienda social para todos los sectores dentro el nuevo concepto de justicia social, según se puntualizó.

El seminario emitirá un acuerdo sobre sobre: Investigación y tecnología de la vivienda social enmarcando temas como: Políticas institucionales, públicas o privadas de vivienda social por país; experiencias de soluciones en el área urbana y rural, planteamiento urbano de soluciones y asentamientos rurales con vivienda social.

ARQUITECTOS Y LA VIVIENDA SOCIAL.- Más de 100 arquitectos de 21 países iberoamericanos consideraron en Santa Cruz la problemática de la vivienda social. En la composición durante el acto inaugural en el ICI los auspiciadores de la Fundación "Rafael Leoz" de Madrid (España), del Colegio de Arquitectos de Santa Cruz y del Centro de Formación Internacional del Instituto de Cooperación Iberoamericana. (Foto PRESENCIA - Santa Cruz).

Del 27 al 29 de octubre

Gobiernos municipales se reunirán en Cochabamba

COCHABAMBA, 14 (PRESENCIA).- La Segunda Conferencia Nacional de Gobiernos Municipales de Capitales de Departamento se llevará a cabo en esta ciudad del 27 al 29 del mes en curso, dijo a PRESENCIA el presidente del Concejo Municipal, René Olmedo Virreira.

La reunión debía desarrollarse estos días, es decir, del 13 al 15, sin embargo, debido a que los alcaldes de Santa Cruz, La Paz y Sucre participan en un encuentro internacional que se realiza en Bogotá, fue necesario aplazar una vez más la Conferencia.

"No podemos hacer una reunión de esta magnitud sin la presencia de los representantes de los órganos ejecutivos. Se acordó realizar la reunión entre el 27 y 29 de manera que coincida con la feria agropecuaria y agroindustrial que se presentará en el campo ferial", declaró.

Indicó que el trabajo principal de la Conferencia será el análisis del proyecto de Ley Orgánica de Municipalidades. "Hay distintos criterios que tenemos que compatibilizar. Es necesario que haya concordancia entre la Constitución Política del Estado y las necesidades prácticas de las municipalidades así como la aplicación de normas actualizadas sobre la base del respeto total y absoluto de la autonomía de los gobiernos municipales", dijo.

Olmedo sostuvo que se pretende institucionalizar este tipo de reuniones, de manera que no sean hechos circunstanciales, sino se complementen con otros proyectos tales como la creación de la Asociación de Municipalidades del país, así como la instalación de una oficina nacional de municipalidades en la ciudad de La Paz. "Con esta oficina no tendríamos que efectuar viajes permanentes para realizar trámites que, necesariamente, deben hacerse en La Paz", declaró.

Los representantes de los gobiernos municipales de capitales de departamento, que sesionarán en el Museo del Escritor de la Casa de la Cultura, desarrollarán un temario de cuatro puntos que tiene relación con las modificaciones de la Ley Orgánica de Municipalidades, temas económico-financieros, temas técnico-administrativos y temas institucionales y jurídicos.

El Concejo Municipal de esta ciudad ha designado varias comisiones que se encargan de trabajos específicos que permitan lograr el éxito deseado al final de las deliberaciones que contarán con la asistencia de delegaciones de cuatro personas por gobierno municipal, o sea, el presidente del Concejo Municipal, el alcalde Municipal y un concejal representante de la mayoría y otra de la minoría.

Es así que las comisiones de análisis de documentos, protocolo, prensa y otras trabajan en la organización del evento, el segundo en su género, que ya fue postergado en tres oportunidades ya que debía realizarse el 21 de julio, después del 9 de agosto fecha que fue diferida a fines de septiembre y después al 13 de octubre. Finalmente, se acordó llevar a cabo el evento en las fechas indicadas.

COMSUR: $US. 1.500.000 para Potosí

POTOSI, 14 (PRESENCIA).- La Compañía Minera del Sur, COMSUR, aportará con un millón y medio de dólares de libre disponibilidad en favor del desarrollo de Potosí.

Este compromiso fue suscrito en un documento que establecieron los principales ejecutivos de COMSUR y el Concejo Municipal además del Comité Cívico Potosinista al término de dos intensas jornadas de reuniones entre ambas partes.

Las partes importantes del acta de acuerdo entre el Concejo Municipal, Comité Cívico Potosinista y la Compañía Minera del Sur son las siguientes:

1.- COMSUR se compromete aportar con la suma de un millón y medio de dólares de libre disponibilidad en favor del desarrollo de Potosí.

2.- El millón y medio de dólares será desembolsado de acuerdo al siguiente programa:

La primera cuota de 250.000 dólares en la presente gestión hasta el 31 de diciembre del presente año.

La segunda cuota de 750.000 dólares en la gestión de 1989 (un cincuenta por ciento hasta el 30 de junio y el saldo hasta el 31 de diciembre).

La tercera cuota de 500.000 dólares en 1990 (un cincuenta por ciento hasta el 30 de junio y el saldo hasta el 31 de diciembre).

3.- El primer aporte de COMSUR deberá ser empleado en primer lugar en la cristalización del plan de ejecución de obras prioritarias para el funcionamiento a plazo inmediato del estadio de San Clemente, obra que tiene un costo de aproximadamente 200.000 dólares, según el proyecto presentado por el comité de obras deportivas de Potosí.

4.- La empresa COMSUR, se compromete asimismo a lo siguiente:

a) Reinvertir la totalidad de las utilidades de su subsidiaria a COMCO en la ciudad de Potosí.

b).- Transferir la tecnología de COMCO sin costo alguno en favor de COMIBOL y/o empresas e instituciones potosinas que acrediten capacidad técnica y financiera para ejecutar uno o más proyectos similares al actual.

c) Con referencia a la contaminación de las aguas de los ríos de la ribera del río Blanco y Río Grande, los personeros y técnicos de COMSUR efectuaron una explicación sobre los trabajos realizados y los que se viene realizando para evitar dicha contaminación. Fue aceptada una inspección mixta para la verificación de dichos trabajos así como las características de los mismos.

5.- Luego de la aprobación de estos aportes por parte del directorio de COMSUR, se firmará el convenio correspondiente entre el Concejo Municipal, el Comité Cívico Potosinista y ejecutivos de la Empresa COMSUR, en un lapso no mayor de 15 días a partir de la fecha, en que se suscribe este primer documento (13 de octubre de 1988).

Este primer documento está firmado por Jaime Herrera y Walter Cortés, presidente y vicepresidente, respectivamente del Concejo Municipal; mientras que por el Comité Cívico Potosinista suscribieron su presidente Sergio Barrientos y el vicepresidente, Efrain Atza; en tanto que por COMSUR el documento está firmado por el Dr. Oscar Bonifaz presidente y el Dr. Carlos Garret vicepresidente.

En Cochabamba

Causa indignación, protestas y rechazo proyecto de jubilación de parlamentarios

COCHABAMBA, 14 (PRESENCIA).- La aprobación "en grande" de un proyecto de Ley por el que se establece "la jubilación" de los parlamentarios, causó indignación, protestas y rechazo de todos los sectores de opinión de esta ciudad.

"Un abuso", "broma pesada", "un robo", "están locos?", "otra exacción al pueblo", "inaudito", "no es procedente" y otros calificativos muy duros fueron emitidos durante esta jornada después de conocerse la información proveniente de la ciudad de La Paz.

Las emisoras de radio y televisión se ocuparon de realizar encuestas entre diversos sectores de la actividad local y comentarios. Las reacciones de trabajadores, rentistas pasivos del magisterio y excombatientes y otros, y políticos de oposición fueron las más drásticas.

Todos los entrevistados coincidieron en censurar y rechazar la determinación que "ha excedido la lógica y el sentido común", según dijeron.

Ignacio Rocabado, excombatiente de la Guerra del Chaco, manifestó su indignación y protesta ya que "quienes defendieron el petróleo nacional en las ardientes arenas del Chaco mueren de hambre y enfermedad por la indolencia del gobierno que nos da una limosna mensual y estos (irreproducible), pretenden ganar millonadas sin hacer nada", dijo.

Gregoria Mendivil, maestra jubilada, llorando, informó que ella recibe 49 bolivianos al mes de renta después de haber trabajado 30 años. "No le puedo creer, estos deben estar locos", declaró.

Varios rentistas mineros jubilados, a tiempo de manifestar su indignación, informaron que ellos reciben entre 29 y 60 bolivianos mensualmente, sin embargo, no les pagan desde hace más de un mes. La pretensión de los parlamentarios "es un abuso inconcebible e inaceptable", dijeron.

El jubilado Primitivo Cardona, sostuvo que los parlamentarios, nuevamente, ponen en riesgo la democracia debido a que "los bolivianos no vamos a permitir este nuevo asalto a las arcas de la nación. Es preferible una dictadura a seguir con la democracia en manos de estos que son unos simples ladrones".

Organizaciones de trabajadores, profesionales, agrupaciones políticas y otras informaron que darán a conocer sus pronunciamientos una vez que analice detenidamente el marco legal del proyecto de Ley ya que los parlamentarios recibien dietas y no salarios y desde ya, el ser Diputado o Senador es un privilegio ya que, de otra manera, no ganarían los 3.200 bolivianos al mes.

Calificaron como "inaudito" que, además, pretendan reajustar las rentas de los jubilados en ejercicio parlamentario al mismo monto de la dieta, aleguen tratamiento "de excepción" y se aseguren la protección del poder adquisitivo de sus rentas de manera que se incrementen en proporción directa al costo de vida.

Para ventas al exterior

Comités cívicos piden establecer las reservas de hidrocarburos

TARIJA, 14 (PRESENCIA).- Los comités cívicos de Tarija, Santa Cruz y Chuquisaca, que realizan una reunión ampliada, han acordado el día de hoy formular un pedido secreto para que las ventas de hidrocarburos al mercado exterior, se lleven a cabo en forma proporcional a las reservas probadas de cada uno de los tres departamentos productores.

La parte resolutiva del documento aprobado dice: "Acuerdan, basados en un principio de equidad, que las futuras ventas de hidrocarburos en estado natural o con valor agregado, a los mercados externos deban ser efectuados en forma proporcional a las reservas probadas de cada uno de los departamentos productores de hidrocarburos, coincidente con la actual política de exportación".

Este documento que traduce la solidaridad de los distritos productores en lo que concierne a la política petrolera del país, está suscripto por Edgar Ortiz Lema, Guillermo Kenning y Jorge Landivar, presidente de los comités cívicos de Tarija, Santa Cruz y Chuquisaca respectivamente.

El planteamiento coincide con los propósitos gubernamentales que han invitado a los tres departamentos para participar de las negociaciones de venta de gas al Brasil, primer instrumento internacional en el cual tendrían activa participación los departamentos productores, actitud que ha sido recibida con satisfacción en esta ciudad por que se considera que ella está destinada a garantizar mercados estables a la producción local.

En Montero, se oponen a privatización de Guabirá

MONTERO, 14 (PRESENCIA).- El Comité Cívico de Montero, provincia Obispo Santistevan, anunció que existe movilización general de instituciones de las provincias del norte cruceño, oponiéndose a intentos de privatización del ingenio azucarero Guabirá traspasado a la Corporación de Desarrollo de Santa Cruz por el D.S. 21060.

Eladio Hurtado, presidente del Comité Cívico indicó que CORDECRUZ intenta obtener del gobierno un Decreto Supremo para traspasar este complejo industrial "al mejor postor".

Joaquín Veizaga, presidente de los jubilados de Guabirá denunció que los propósitos de privatizar el ingenio han sido hechos público por el actual presidente de CORDECRUZ Carmelo Caballero.

Indicó que el ingenio tiene un enorme efecto social multiplicador entre la población de esta región. Dijo que CORDECRUZ inclusive ha fijado un precio mínimo de 1.000.000 de dólares.

Rechazamos cualquier intento de privatizar a Guabirá porque es un patrimonio del pueblo, expresó Hurtado.

A su vez Veizaga, propuso que el complejo sea entregado a un ente multiinstitucional de Montero para su administración.

Tarija

Rindieron homenaje a "Tres Pasos al Frente"

TARIJA, 14 (PRESENCIA).- Por verdadera unción patriótica se ha recordado en esta ciudad el gesto heroico de octubre de 1933, en el cual los cadetes del Colegio Militar dieron los "tres pasos al frente" para incorporarse a las fuerzas militares de Bolivia que luchaban en el Chaco para salvar la integridad territorial.

En la oportunidad se dio relieve a la actitud de los cadetes tarijeños Milton Delfín Cafaldi, Guido Lolly de Voltaire Pantoja, Miguel Azurduy Estenssoro, Miltón López López, Numa Avila del Carpio, Jorge Echazú Donoso, Dardo Pantoja Palacios y Gilberto Zilveti.

Cabe destacar que del grupo de cadetes, murieron en forma heroica en el campo de batalla los jóvenes Jorge Echazú Donoso y Gilberto Zilveti. El único sobreviviente de este heroico grupo que reside en Tarija es el coronel Jorge Barrenechea Guzmán, quien ha recibido el reconocimiento debido por su actuación en la confrontación bélica con el Paraguay.

Cochabamba

La Federación de Empresarios Privados celebró 19 aniversario

COCHABAMBA, 14 (PRESENCIA).- La Federación Departamental de Empresarios Privados celebró hoy el décimo noveno aniversario de su fundación con un acto especial que se llevó a cabo en los salones del Country Club.

En la oportunidad, 24 empresas recibieron plaquetas y distinciones por haber cumplido 25 años o más en servicio de la región y del país. También se distinguió a aquellas que, por más de una década, aportan al desarrollo económico y social del departamento.

El presidente de la Federación, Roberto Peña, pronunció un discurso en el que efectuó un diagnóstico de la libre empresa cochabamba y además de proponer lineamientos de acción para el futuro en medio de una crisis generalizada.

La ceremonia contó con la participación de delegaciones del interior del país que se sumaron a la celebración con distinciones y recordatorios.

La Federación de Empresarios Privados de Cochabamba tiene vigencia plena desde octubre de 1969 cuando fue integrada a la Confederación de Epresarios Privados de Bolivia. De esa manera se constituyó en la primera entidad departamental que, en adelante, motivó la formación de otras agrupaciones similares.

A la fecha, el Comité Ejecutivo de la Federación está presidido por Roberto Peña e integrado por Juan Carlos Orsini, primer vicepresidente; Mario Aguirre, segundo vicepresidente; Rodolfo Salama, Tesorero; Hugo Galindo, past presidente; José E. Rivera, secretario general; Enrique Levy, Asesor General y Ronald Ponce, asesor económico.

La Federación trabaja mediante comités conformados con fines específicos tales como el Pro Universidad, el de boletín "Libre Empresa", de Ferias y Exposiciones, de becas, de Apoyo al Instituto para el Desarrollo de Empresarios y Administradores y el de Asesoría Legal Conjunta.

De acuerdo a la información, la organización que agrupa a los empresarios privados de este departamento, tiene representaciones en la Confederación del sector, el Sistema Educativo Antidrogadicción y Movilización Social (SEAMOS), el Instituto Nacional de Promoción de Exportaciones (INPEX), el Nucleo Regional de Promoción de Inversiones, el Comité Cívico y la Corporación Regional de Desarollo de Cochabamba (CORDECO).

En Oruro, preocupa ola de robos

ORURO, 12 (PRESENCIA).- Una ola de robos que afecta a todos los barrios de esta ciudad, causa preocupación y temor en la población. La proliferación de esos hechos delictivos, constantemente denunciada a la Policía Departamental, hasta el momento no encuentra respuesta positiva.

Las autoridades policiales señalan que la carencia de efectivos, determina que la vigilancia de la ciudad no puede ser completa, pese a sus esfuerzos y el continuo patrullaje de las calles. La proximidad de Oruro a otras ciudades, determina también que los malhechores, luego de cometida su fechoría, se movilizan a esas capitales, casi de inmediato.

En estos últimos días, varios domicilios fueron víctimas de los delincuentes, así como también diversos establecimientos comerciales y educativos. En algunos casos, los ladrones ingresaron a esos locales, en pleno día. Las investigaciones policiales, hasta ahora, no dieron resultado, salvo en uno de ellos, recuperando el botín de un depósito de los malhechores y capturando a dos de los ladrones.

Juicio de responsabilidades

Fiscal General de la República rechazó cuestiones previas a los procesados

SUCRE, 14 (PRESENCIA).- El Fiscal General de la República rechazó las excepciones prejudiciales y cuestiones previas, presentadas por los encausados dentro del juicio de responsabilidades, que se le sigue a Luis García Meza y sus colaboradores, y entregó el expediente a la Excelentísima Corte Suprema de Justicia.

La Corte Suprema de Justicia responsable del procesamiento que se le sigue a Luis García Meza, es posible que recién considere estos documentos, luego de la vacación judicial que se iniciará el próximo 7 de noviembre, manifestó el doctor Edgar Oblitas Fernández.

Afirmó que este juicio de responsabilidades, está dentro de los terminos previstos, y que no existe causa para que se demore.

Por otra parte, se refirió a los declaraciones del doctor Jorge Alderete, en las que sindica al poder judicial en una serie de situaciones anómalas. Explicó que la Corte Suprema de Justicia tomó una decisión en sentido de conminar al doctor Alderete, para que concrete los cargos que hace al poder judicial y que individualice a los magistrados que hubiesen incurrido en corrupción y que hubieran comprometido sus actos con el narcotráfico, en una suerte de protección a esta actividad ilícita.

El doctor Oblitas aseguró que hasta el momento no recibió explicación alguna por parte del doctor Alderete sobre este particular, y que él conóce sólo por las declaraciones de prensa en sentido de que está acumulando datos para cumplir con la conminatoria de la Corte Suprema. Luego añadió que si existen dichos actos reñidos con la moral, que deben ser acompañados con las respectivas pruebas o con los suficientes indicios para enjuiciar a los magistrados y suspenderlos de sus funciones.

Asimismo manifestó que preocupa a la Corte Suprema, las acusaciones que está haciendo Alderete a otras instituciones del país, como las Fuerzas Armadas, por cuanto si no llega a evidenciar sus sindicaciones estaría incurriendo en una difamación pública contra los poderes del Estado y las instituciones respetables.

SEMINARIO

En cuanto al seminario sobre el análisis de la reforma de la Constitución Política del Estado, afirmó que indefectiblemente se realizará entre el 26 y el 29 del presente mes. En este seminario se revisarán por lo menos unos noventa artículos de la CPE, los cuales están siendo propuestos para su reforma. Refirió que la misma Constitución prevé dentro del artículo 230, el modus operandi para la respectiva reforma.

Dijo además que en estas deliberaciones se emitirá como una recomendación al congreso, que si se realizan reformas sea mediante una Asamblea Constituyente, un referéndum o consulta directa al pueblo.

Sacerdotes se reunieron en Sopachuy

SUCRE, 14 (PRESENCIA).- En la localidad de Sopachuy, durante la presente semana se reunieron los sacerdotes de la frontera, informó el administrador de la Diócesis de Chuquisaca, monseñor Jesús Pérez. En la misma existió una convivencia provechosa para los doce sacerdotes de las provincias de Yamparáez, Zudáñez, Tomina, Azurduy, Hernando Siles y Luis Calvo.

En estas deliberaciones se ha perfeccionado en gran medida la unidad de los párrocos, para un trabajo uniforme en sus jurisdicciones en los programas de evangelización, catequesis y otros temas relacionados con la Iglesia.

A la conclusión de la reunión de Sopachuy los indicados sacerdotes aprobaron el plan global trienal para los años 1989, 1990 y 1991 para el trabajo que deben realizar estos pastores y bajo el título de Iglesia, Cristo y Pueblo durante los próximos tres años en el campo social y pastoral de esas alejadas regiones del país.

AVENIDA MARISCAL DE AYACUCHO.- COCHABAMBA, 14 (PRESENCIA).- Maquinaria de la comuna acelera los trabajos de la ampliación de la calle Ayacucho, para convertirla en la avenida Mariscal de Ayacucho, que cruzará esta ciudad de Norte a Sur. Los extremos están ya concluidos. Los trabajos se cumplen en la parte central de la ciudad.

HISTORIETAS

DRAMAS CLASIFICADOS

DANIEL EL TRAVIESO

¿Estás comprando tarjetas para el Día de los Enamorados a tus dos amores? Sí. Ya escogí la de mami, pero me falta la de la señora de al lado.

SOPA de LETRAS

```
O S A N A M E N A
T I N T E C I N E
S I E T I N T I N
I F L U O R I T A
G R A L A N I T A
I A G C A L I P O
L O I R B A N I C
O T O M A R I T A
A D N E L B O L A
```

SIETE miembros

Se leen de izquierda a derecha, de derecha a izquierda, de arriba abajo, de abajo arriba y en diagonal, al derecho o al revés. Trazando una línea alrededor de cada palabra, procure localizarlas todas, teniendo en cuenta que una misma letra puede formar parte de dos o más nombres por cruzarse éstos.

Solución a SOPA de LETRAS

```
C R A M E R M A S
C A B R E R A T E
A G A M E I L O C
Z N G A L A L E H
I T E I N D O P I
B A C D A R R O P
I I R A R E C U R
S I O C L E A T E
S I C A N I C O L
```

SIETE islas del Mediterráneo.

Fronteras de la ciencia

VUELO HUMANO

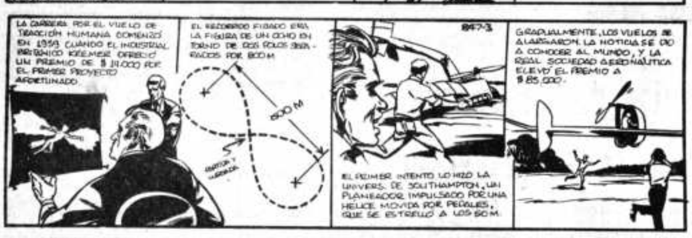

MARIA DE ORO

DICK TRACY

TRUCUTU

AGATA

Huanuni

Hoy se realiza festividad de la Virgen del Rosario

HUANUNI, 14 (PRESENCIA).- La Asociación de Conjuntos Folklóricos organizó la entrada folklórica a partir de las 14 horas de este sábado 15, en la ciudad de Huanuni, realizando de esta manera la festividad de la Virgen del Rosario Patrona de esta población. Con este motivo los jóvenes de este distrito han organizado diferentes conjuntos y danzas, entre las que sobresalen morenadas, tinkus, awatiris, tobas, negritos, caporales, kantus y otros, que deleiterán a los pobladores y visitantes del interior con las demostraciones y danzas, que llegará hasta la localidad de Venta y Media en la que se encuentra la imagen de la Virgen del Rosario y dista de Huanuni, alrededor de 5 kilómetros.

En esta festividad religiosa participan la totalidad de los pobladores de esta región minera, tanto en los actos religiosos como en la organización de los diferentes cojuntos folklóricos.

A.P. expulsó a dirigente de O

ORURO, 13 (PRESENCIA).- El doctor Carlos Bohrt Iraola, actual presidente del Concejo Municipal de esta ciudad, fue expulsado de Alianza Patriótica, por no cumplir la línea política de esta agrupación partidaria y "haberse declarado públicamente, parte de la Nueva Mayoría del Movimiento de Izquierda Revolucionaria".

Bohrt Iraola, fue candidato principal de Alianza Patriótica, en las últimas elecciones municipales, habiendo ingresado en esa condición, junto con otros dos candidatos de AP, al Concejo Municipal.

Hugo Ayala, dirigente y portavoz de la decisión de Alianza Patriótica, al informar sobre la resolución de AP, dijo a la prensa, que el programa y línea política de Alianza Patriótica, "establece que la Comuna es popular y autónoma y no depende de una sola corriente política y de actitudes personalistas".

Agregó que esta línea fue observada por el doctor Bohrt Iraola, quien, "inclusive, desoyó, el hecho de que las decisiones deben ser tomadas a través del pueblo, en cabil dos, reunione as, juntas ve sectores y an la Central Ob tamental. Ayal solo bajo estos el pueblo deb presentado en jales de Alianz ca".

Remarcó que ola, adoptó una reñida con la m ca que susten Patriótica, siend to, merecedor pulsión.

Indicó Oruro, está pid dirección nacio tificación de la

Avisos Económicos

GUIA AVISOS ECONOMICOS

1. Automóviles - compra - venta
2. Camiones - camionetas - vehículos tracción 4 ruedas - compraventa
3. Motos y Bicicletas - compra - venta - servicios
4. Alquiler de vehículos - Rent-a-car
5. Llantas, baterías, repuestos automotores
6. Talleres de reparación, desabollado y pintura
7. Casas: Compra - venta - alquiler- anticrético
8. Departamentos compra- venta - alquiler - anticrético
9. Habitaciones - con o sin muebles- alquiler- anticrético
10. Garajes y galpones - lotes y terrenos - compra - venta alquiler- anticrético
11. Fundos, propiedades agrícolas y rústicas Compra- venta - alquiler
12. Permutas: Casas, automotores, propiedades y otros
13. Materiales de construcción
14. Empleos. Se ofrecen - Se buscan
15. Técnicos
16. Técnicos en Radio y TV
17. Técnicos en electrodomésticos
18. Plomeros - electricistas - mecánicos
19. Albañiles - pintores - carpinteros
20. Profesores - enseñanza y aprendizaje - Academias - Institutos
21. Mecanógrafos, traductores - Tareas de oficina.
22. Tramitadores y gestores
23. Servicio doméstico - Se necesita - Se ofrece
24. Oficios varios Ofertan servicios
25. Servicios profesionales
26. Proyectos - asesorías
27. Restaurantes - snacks - whisquerías - equipo - materiales - servicios
28. Saunas - duchas - gimnasios - ofertas - servicios
29. Peluquerías - salones de belleza- artículos de tocador - ventas - servicios
30. Limpieza - dry cleaning - ropa - alfombras - otros productos - servicios
31. Residenciales- hostales - pensiones - hoteles.
32. Cueros - zapaterías - materiales - accesorios - servicios
33. Computadoras Mecánicos - servicios - accesorios - compra - venta
34. Orquestas - grupos musicales - amplificación - entretenimiento
35. Instrumentos musicales - accesorios - compra - venta- alquiler- servicios
36. Televisores - video - componentes - radio - telecomunicaciones - accesorios - servicios
37. Libros - revistas - filatelia - monedas - hobbies- artículos de librería
38. Objetos de arte - antigüedades cuadros - joyas - oro
39. Armas - caza - pesca - accesorios - servicios
40. Préstamos e hipotecas
41. Atención fiestas y banquetes - repostería - alquiler de vajilla - servicios
42. Muebles - enseres y menaje de casa compra- venta
43. Cocinas - refrigeradores y electrodomésticos - compra - venta.
44. Ropa- telas - Sastres - Costureras - clínicas de camisas
45. Artículos deportivos - ventas - servicios
46. Valores - acciones - patentes - inventos
47. Equipo médico - quirúrgico - medicina - farmacia - laboratorios- servicios
48. Herramientas y útiles de trabajo - compra - venta - servicios
49. Teléfonos - alquiler - accesorios - servicios - compra - venta.
50. Extravíos y recompensas
51. Boutiques - Modas - Lencería
52. Fotografía - cine - Optica - Equipos - accesorios - servicios
53. Máquinas de coser- tejer - de uso doméstico
54. Máquinas - motores - accesorios de uso industrial
55. Máquinas de escribir - materiales de oficina - accesorios - ventas- servicios
56. Fotocopias - máquinas - accesorios - ventas y servicios
57. Imprentas - materiales - accesorios - ventas- servicios
58. Negocios, locales comerciales en venta alquiler y anticrético.
59. Animales - veterinarias - productos y servicios
60. Varios

PRESENCIA

La publicidad y avisos económicos se reciben en las siguientes direcciones:

COCHABAMBA.- Calle Ecuador E-387 Telef. 26914.

LA PAZ.- Mariscal Sta. Cruz Ed. Esperanza.

ORURO.- Avenida 6 de Octubre Edif. Club Oruro. Planta baja Of. 3.

POTOSI.- Plaza Alonso de Ibáñez Nº 8 Tel. 22622

SUCRE.- Calle Bustillos Nº 105.

SANTA CRUZ.- Calle Beni Nº 84 Telef. 48866

TRINIDAD.- Avenida 6 de Agosto Nº 781. Telef. 21227

TARIJA.- Calle Bolívar 248. Telef. 2125.

PANDO.- COBIJA, Avenida 9 de Febrero.

En La Paz, los avisos económicos para los días domingo y lunes se reciben hasta horas 12 del día anterior.

1 Automóviles Compra-Venta

AUTOMOVIL DODGE 4 PUERTAS VENDO $us. 3.300 REFERENCIAS 310612.

AUTOMOVIL Volvo 240 GL 1985, flamante, documentos al día Tel. 365406. (13 al 19).

OMNIBUS Mercedes Chanchito impecable vendo Telf: 355854. (11 al 13)

7 Casas: Compra-venta alquiler - anticrético

ALQUILO DEPARTAMENTO HEROINAS 16 DE JULIO. 1221 TELF.: 379857 (10 al 13).

CASA en venta de 300 m2 Obrajes-Mecapaca teléfono 783671. (15 al 16).

VENDO casa junta céntrica comercial cerca mercado Yungas cuatro tiendas dos pisos, diez habitaciones grandes, diez pequeñas, baño, cocina desocupeda. Av. Saavedra 1135 teléfono 328321.

OFRECEMOS casas departamentos; alquileres,anticrético, venta. Diferentes zonas 379661 (15 al 24).

ORGANISMO internacional necesita departamentos alquiler anticrético 378658-365010 (15 al 24)

10 Garajes y Galpones Lotes y terrenos compra - venta alquiler- anticrético

VENDO 260 m2. Villa San Antonio alto $us. 2.000 otro 2.500 $us. de 1.200 m2 en Cochabamba Fono: 352232 mañanas.

VENDO Un terreno en Irpavi una vagoneta Skoda Ref. 790254 (11/10 al 13/10)

VENDO propiedad Rosariuni completa con árboles frutales. 70 gallinas. Referencias Max Paredes. Lado iglesia. Puesto aguayos. (14 al 15).

14 Empleos: Se ofrecen - Se buscan

LISTA DE VACANCIAS OFRECIDAS POR EL DEPARTAMENTO DE PROMOCION DE EMPLEOS SEGUNDO PISO DEL MINISTERIO DE TRABAJO Y DESARROLLO LABORAL

ATENCION EN HORAS DE OFICINA TELEFONO 374359

TRABAJADORES MINEROS con experiencia y documentos - Para el Luribay.

EMPEDRADORES con experiencia y documentos - Zona Pampahasi.

PANADERO con experiencia y documentos - Para Escomo.

AYUDANTE DE COCINA con experiencia y documentos - Zona de San Pedro.

AYUDANTE DE GARZON con experiencia y documentos - Zona de San Pedro.

CHICA PARA TIENDA DE ABARROTES con documentos y garantía - Calle Alcoreza.

AUXILIAR DE CONTABILIDAD con experiencia y documentos - Avenida Baptista.

MAESTROS ENCOFRADORES con experiencia y documentos - Zona de Achumani.

MAESTROS ALBAÑILES con experiencia y documentos - Zona de Achumani.

ALBAÑIL con experiencia y documentos - Villa San Antonio.

EMPLEADAS DOMESTICAS con documentos y garantías - Varias Zonas.

15 Técnicos

MECANOGRAFO Repara máquinas escribir, cosor a domicilio. Referencias teléfono 811354. (7 al 13).

17 Técnicos en electrodomésticos

331754 Reparamos cocinas a gas eléctrica de toda-marca a domicilio atención domingos feriados.

TECNICO REPARA Refrigeradores americanos toda marca con garantía de 1 año fono 322001 (09 al 14/10).

CALEFONES Instalaciones reparaciones cambiamos termostatos limpieza en general teléfono 370256.

TECNICO REPARA Cocinas eléctricas lavadoras, secadoras toda marca, garantizadas fono 322001 (9/10 al 13/10).

TECNICO REPARA REFRIGERADORES AMERICANOS TODA MARCA GARANTIA DE 1 AÑO FONO 322001 (10 al 14).

TECNICO REPARA COCINAS ELECTRICAS, LAVADORAS, SECARROPAS, TODA MARCA GARANTIZADAS FONO 322001 (10 al 14).

VENDO Mansión en Cochabamba 650 Mts. construidos super-lujo sin intermediarios Tel. 45405-25441.

19 Albañiles, pintores y carpinteros

CANALETERO reparamos techos goteras limpieza teléfono 370844. (15 al 24)

TAPIZADOR Barnizador carpintería Telf. 324130. (12 al 16)

CEPILLAMOS: Pisos plastificamos Telf: 324180 (12 al 22).

TECHOS modificamos cambiamos refacciones impermeabilizamos goteras. Teléfono 342680 (8 al 14 Oct.)

20 Profesores-Enseñanza y aprendizaje Academias - Institutos

ENSEÑAMOS matemáticas Teléfono 341599.

34 Orquestas grupos musicales amplificación entretenimientos

ORGANISTA Carlos Rojas teléfono 364206 (6 al 26 de noviembre)

36 Televisores videos-componentes radio-telecomunicaciones accesorios-servicio

EX-TECNICO DE -NATIONAL especializado - repara-televisores toda-marca-color B/N Stereofónicos a domicilio . Teléfono 375313

TELEVISOR COLOR "NECK" Por 2.000 $us. Fono 352232. (13 al 17).

TELEVISORES radios, repara a domicilio. Teléfono 341860 (09/10 al 15/10)

47 Equipo médico-quirúrgico Medicina - Farmacia laboratorios - servicios

VENDO Equipo Dentista completo Silta motorizado unidad con 5 puntos activas: compresor estufa armario reflector y rayos X. Ref. Telf. 03-21115. (13 al 14).

54 Máquinas motores - accesorios de uso industrial

VENDO SOBA Amasadoras con garantía 811887 (1 003320)

VENDO MAQ Para carpintería industria argent fono 811887 (1 003320)

60 VARIOS

FOTOCOPIAS a 8 c rección Velasco G 5761 entre Ayacuch bamba (15 al 17).

VENESTA mara la ho por mayor,. Referencia Gutiérrez 1967. Tembla Carvajal (16/10/88).

EQUIPOS PEAVEY r ción exclusiva para B Ltda. Comercio 12 351743, toda venta a 7% de descuento. (15 a

PATENTE TRANS MOS CONCEDEMO PLOTACION DE "ES LIZADORES DE POR FRICCION" 4 de JAMES J. S CASILLA 2684.

BINGO ELECT CO Hermoso bingo mático con circuito do televisión oca vendo teléfono 36329

SANATORIO De ca de Hortensia Iraholä fecciona camisas y mas a medida c cuellos y arregla tas en tiempo mí precios módicos. Calle Pisagua N esquina Av. Armen al 14).

ATENCION moc importadora CISMA con motores usa Dodge D-400-10 let C-6 40 motores wagen, precios dos. Ref. Alto L 811394. Cocha Telf: 47322. (12 al

MUROS de co drenajes, alcan cámaras embovec léfono 342680 (8 a

VENDO postes gro de 8 a 12 entrega inmedi Tel. 310549.

Santa C

En pleno cent sus servicios a Hostal Cañoto ciones lujosas c exigencias Piscina precios sionales reserv 31052 - 31053 (1

Cochaba

ATENCION INV NISTAS en Coch vendo casa co 1043 mts.2 a cuadras de la p de Septiembre, teban Arze 063 Telf. 26820. (14 a

COCHABAMBA QUINTA EN VEN m2. AMURALLA m2. CONSTRU SALONES, FR AGUA, LUZ, V SERVICIO. 25.000 DOLARES CIAMIENTO.TELE 24626-23006.

PROGRAMACION DEL DIA

TV Boliviana

CANAL 2

08:00 Audiencias Públicas desde la H.A.M.
09:10 Bolivia canta (Musical)
10:30 Quo Vadis (Mini Serie Estreno)
11:20 Transtel
11:50 La Hora M-TV (Repris)
12:45 Boomerang (Repris)
13:00 Super Sábado en Deportes
14:00 Fútbol Argentino (Repris)
15:00 Película (Matinée Familiar)
18:30 Dibujos Animados
19:10 Tu música
19:40 Por los Caminos de nuestra América
19:05 El Espía y la Dama
19:00 Crossbow (Guillermo Tell)
19:25 El Retorno (Mini Serie)
19:15 Media Naranja (Comedia)
20:45 TSB de Gala
22:10 El Justiciero (Serie)
23:15 Retorno a Edén

CANAL 4

12:10 Dibujos animados
12:30 Repris telenovela "Soledad"
14:30 Sábados Populares
19:00 Tribuna libre del pueblo
21:45 Taxi
22:00 Serie internacional
22:50 Cine de la noche

CANAL 6

11:30 Teleclasificados
12:30 Transtel
13:00 Bazar mágico
13:45 Dibujos animados
14:00 Deporte Espectacular
15:30 Dibujos animados
16:00 Cine Hogar
17:30 Dibujos animados
18:00 Prisma juvenil
19:00 Cine mundo
19:30 Profesión Peligro
20:30 Designing Women
21:00 Magnun P.I.
22:00 Dinastía
23:00 Disedo
00:00 Cine América: Luz, cama y acción.

CANAL 7

12:40 Repris de la telenovela "Palo ma"
16:21 El mundo de los niños
16:51 Musical Internacional
17:00 A Todo Bingo
19:35 Cúspide Musical
20:05 Paralelo 18
21:06 Prestige
21:58 Corazón a Corazón
22:41 Largometraje

9 PACEÑA DE ELEVISION

CANAL 9

12:00 Porgrama Usis
12:30 Transtel
12:55 Islas Perdidas
13:30 Tom y Jerry
13:55 Pitufos
14:20 Snoopy y sus Amigos
14:45 Acento Latino
15:30 Lucha Fuerte
16:25 Tra La La Show Charangulto Super Star Esps.2
17:00 Bingo Show
19:30 Aunque Usted no lo crea
20:35 Escape de Sobibor
23:10 Las Pícaras (Miniserie)

TELEMINUTA

CANAL 11

16:00 Identificación presentación
16:01 Show del dibujo animado
17:31 Misceláneas
18:01 Cine Video Guerra
19:31 Documental
20:01 Cine Video Policial
21:31 Musical Especial
22:21 Cine Video Acción
23:51 Cine Video May. 21 años.

CRUCIGRAMA DE HOY

Por Luis Campos

HORIZONTAL

1 — Romeo
5 Tapadera
9 Adecuado; correcto
14 Substancia dulce
15 Agujero en la manga
16 Impropio; extraño
17 De Mallorca o Menorca
19 Norte y Sur
20 Principio
21 Acción; hecho
23 "E" griega
24 Costosos
26 Aproximas
28 Notifique
30 Faenas
32 Necesidad de saber
33 Pacto del Atlántico
35 Plegar
39 Títulos musulmanes
41 Becerra
42 Robusta
44 De galena o portátiles
46 Balazo
48 — ferina
49 Distribuir
51 Gorjeo
53 Animal lanudo
56 Deslucen
58 Doce meses
59 Maíz germinado
61 Cercana; semejante
64 Aulle
66 Retrocesos militares
68 Aborrecer
69 Poemas cantados
70 Docena
71 Alquiler
72 Unica
73 Intentes

VERTICAL

1 C. del Perú (Huánuco)
2 Envolver
3 Dicha
4 Declaras
5 Máquina de carpintero
6 Pimiento
7 Fardo; bulto
8 Volver loco
9 Capataz
10 Condimento
11 C. de Brasil (Para)
12 Apunta
13 Piedras planas
18 De aire
22 Escalar
25 Estrella: ing
27 Diosa de la Medicina
28 Cocinar
29 Tierra fértil
31 Sueldo anual
34 Dineral oculto
36 Sedosos; lustrados
37 Anona
38 Soldado sin título
40 Parte de la cabeza
42 Instrumento musical
45 Protector de orejas
47 Acechar
50 Bonetes
52 Trazado; marcado
53 Ardor
54 Agrega
55 Escultor francés Augusto —
57 Frazada
60 Poeta antiguo
62 Viene al mundo
63 Agarras
65 Rata: ing.
67 Fulano de —

SOLUCION ANTERIOR

A	L	O	E	S		P	A	C	A		C	A	M	A
Y	E	R	M	O		O	R	A	L		O	J	O	S
R	A	L	O	S		D	E	M	A	C	R	A	D	O
	L	A	T	E	R	A	L		M	E	T	R	O	
			I	R	A	N		A	B	R	A			
C	H	I	V	A	S		A	T	R	O	N	A	D	O
R	U	L	O	S		M	I	R	A	N		T	I	C
E	R	E	S		M	O	R	A	R		R	I	C	A
P	O	S		P	U	R	E	S		M	I	L	E	S
E	N	O	J	A	D	O	S		G	U	S	A	N	O
			A	T	E	S		B	A	J	O			
	C	A	R	I	Z		P	A	L	E	T	A	S	
R	A	S	A	N		S	O	B	E	R	A	N	A	S
C	E	I	B	A		O	R	E	N		D	O	N	E
A	N	D	E	N		S	O	L	O		A	N	D	A

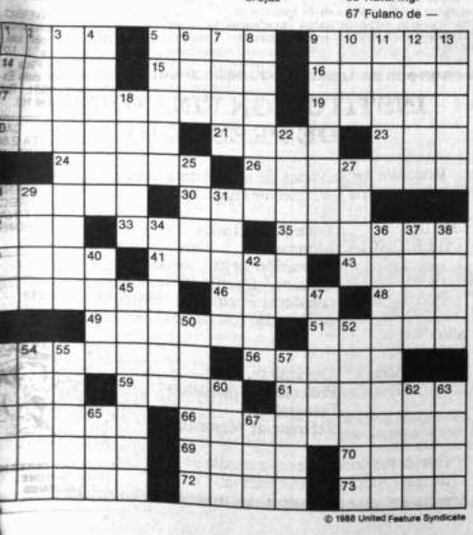

© 1988 United Feature Syndicate

CINES

MONJE CAMPERO
Tel. 323333 - 329015

Matinée Hs. 15:30 Tanda Hs. 19:00 y Noche Hs. 21:30 **"NICO"** además Espejo de Alemania.

16 DE JULIO
Tel. 377099

Tanda Hs. 19:00 y Noche Hs. 21:30 **"URKUPIÑA 88"** Show de Tra la la.

6 DE AGOSTO
Tel. 323829

Matinée Hs. 15:45 Tanda 19:15 y Noche Hs. 21:30 **"QUISIERA SER GRANDE"** (T.P.)

UNIVERSO
Tel. 342660

Matinée Hs. 15:15 Tanda Hs. 18:45 y Noche Hs. 21:00 **"BUENOS DIAS VIET NAM"** (T.P.).

PARIS
Tel. 329704

Matinée Hs. 15:30 Tanda Hs. 18:30 y Noche Hs. 21:00 **"RAMBO III"**. Además Noticiero Alemán: El Mundo al Instante.

MONUMENTAL ROBY
Tel. 362135

Matinée Hs. 15:30 Tanda Hs. 18:30 y Noche Hs. 20:30 **"LA GUERRA DE TROYA"** (T.P.), además Noticiero Alemán: El Mundo al Instante.

ROXY

Matinée y Tanda (doble) **"EL CAZA CHICAS"** y **"COMANDO"** y Noche (simple) **"EL CAZA CHICAS**

BOLIVAR
Tel. 325051

Matinée Hs. 15:30 Tanda Hs. 19:00 y Noche Hs. 21:30 **"MUNDO, DESNUDO Y CRUEL"** (prohibida para menores de 21 años) además el Noticiero: Espejo de Alemania

CINEMATECA BOLIVIANA
Tel. 325346

Matinée Hs. 16:00 y Tanda Hs. 19:30 **"EL COLOR DEL DINERO"** de Martín Scorsese y Espejo de Alemania.

LA PAZ
Tel. 325533

Matinée Hs. 15:30 Tanda Hs. 19:00 y Noche Hs. 21:30 **"HEROES"** además Espejo de Alemania

CINE PRINCESA
Tel. 324271 - 353925

Matinée Hs. 15:30 Tanda Hs. 19:00 y Noche Hs. 21:30 **"LA VENEXIANA"** (mayores de 21 años) además Espejo de Alemania.

IMPERIO
Tel. 340451

Matinée Hs. 14:45 y Tanda Hs. 18:30 Programas dobles con estrenos **"OPERACION FURIA"** y **"CODIGO GANSOS SALVAJES"** (T.P.)

CINE SCALA
Tel. 323535

Matinée Hs. 15:30 Tanda Hs. 19:00 y Noche Hs. 21:30 **"INFIERNO EN EL AMAZONAS"** además El Noticiero: Espejo de Alemania.

"CENTER"
Tel. 353842

Matinée Hs. 14:45 programa doble **" EL ULTIMO VALIENTE"** y **"SANGRE EN LA CARRETERA"** Tanda Hs. 18:30 programa doble **"SANGRE EN LA CARRETERA"** y **"VALERIA"** (Mayores de 21 años)

MIRAFLORES
Tel. 353842

Tanda Hs. 19:30 y Tanda Hs 21:30 **"YO VIRGEN"** (mayores de 21 años), ingreso Carnet de Ident.

Villazón pide al gobierno atención a la educación

POTOSI, 14 (PRESENCIA).- "El sistema de enseñanza en Villazón sienta verdadera soberanía nacional porque aquí comienza y también termina Bolivia", dijo al ser entrevistado por PRESENCIA el supervisor de Educación Urbana en Villazón, Prof. Carlos Alfredo Romay Montoya.

Puntualizó que "la educación que se imparte en esta región fronteriza que limita con la República Argentina, cumple los objetivos primordiales de respeto a los valores nacionales y a la identidad de la patria".

Hizo conocer que una de las actividades cotidianas en período de labores escolares constituye los actos de iza de la bandera nacional en todos los establecimientos educativos de los diferentes ciclos y niveles de enseñanza.

Informó que en Villazón existen 5.800 estudiantes en los tres ciclos: básico, intermedio y medio e incluyendo naturalmente el ciclo prebásico o kindergarterino.

El Prof. Carlos Romay efectuó un llamado a las autoridades nacionales y departamentales para que presten mayor interés y atención para las regiones fronterizas en procura de asentar la soberanía nacional con orgullo y sin tener que envidiar a las otra regiones del vecino país.

"Se debe impedir por todos los medios la penetración de los valores extranjeros y más bien promocionar e incentivar a los nuestros en uno y otro campo", manifestó la máxima autoridad educativa de Villazón.

Potosí

Colegio privado "Kennedy" fue cooperativizado

POTOSI, 14 (PRESENCIA).- El colegio particular "Jhonn F. Kennedy" tras superar algunas dificultades de carácter interno pasó al sistema cooperativizado bajo el denominativo de "Comunidad Educativa Jhonn F. Kennedy Ltda."

De esta manera han sido conformados los consejos de administración y vigilancia así como el comité de educación de acuerdo a la siguiente relación.

Consejo de administración: presidenta, Ernestina E. de Aramayo; vicepresidente, Vladimir Seborga; secretaria general, María Consuelo de Piérola; tesorero, Ernesto Sanabria; vocales, Félix Villarroel y Dilverth Velarde.

Consejo de vigilancia: presidente, Enrique Picolomini; secretaria, Amparo Murillo; vocales Pedro Gutiérrez y Natalio Calderón.

El comité de educación está integrado por el Prof. Constancio Garabito como presidente; Nancy de Sánchez, secretaria y Fortunato Michel como vocal.

Llallagua

Será inaugurado salón de debates de los juzgados

LLALLAGUA, 14 (PRESENCIA).- En los próximos días será inaugurado el salón de debates de los juzgados de instrucción de esta ciudad, construido con recursos provenientes del aporte de jueces y funcionarios, de los bancos del Estado y Nacional que dotaron de cemento y la Alcaldía Municipal con el pago del contratista y traslado de arena.

Los jueces Alfredo Jiménez y Eva Romero señalaron que este salón de debates, será utilizado también como sala de conferencias para abordar diferentes problemas locales, además de que esta ciudad es una de las provincias que cuenta con un inmueble propio, adquirido por la Corte Superior de Potosí.

Posteriormente se coadyuvará en solucionar el problema de la cárcel pública de Uncía, donde se encuentran recluídos más de 25 personas de ambos sexos y sólo en 4 ambientes.

Por otra parte, en días pasados, los jueces de esta ciudad denunciaron, diferentes anormalidades que cometen funcionarios de la Policía local, atropellando derechos constitucionales y efectuando cobros indebidos. Por lo que solicitaron la cooperación de la ciudadanía para evitar atropellos similares, especialmente contra gente humilde.

HISTORIETAS

JUSTO Y FRANCO

EL DETALLE QUE FALTABA

PICA PIEDRA

GRACIELITA

FULMINE

CANDIDO

CONDORITO

PRESENCIA femenina

Coordinadoras: Ximena V. de Siles
Lucía Hurtado de Palza

La Paz, Bolivia, sábado 15 de octubre de 1988

La mujer: de espectadora a protagonista

Desde la Revolución Industrial, hace 200 años, la mujer ha sido protagonista de una serie de cambios que iban desde lo productivo y social hasta lo más íntimo, es decir su condición misma de mujer. Estos cambios llegaron de una forma paulatina y la llevaron a la consecución del voto femenino -entre otros- y al reconocimiento de la sociedad a través de un día dedicado a ella, el 11 de octubre.

Si bien todo lo anterior es cierto -gracias a muchas y valientes mujeres, algunas anónimas-, cabe preguntarse ¿por qué después de tanto tiempo algunas siguen con temores e inseguridades respecto a la búsqueda de soluciones a los problemas que la sociedad actual plantea?; ¿por qué muchas rehuyen el simple hecho de ser mujeres?

En primer lugar, toda mujer es potencialmente madre. Dios la ha hecho portadora de vida. Este solo hecho la hace luchadora, con amplio sentido de responsabilidad y, dispuesta a la donación total de su ser. Esto nos lleva a pensar de que existen pocas cosas que la mujer no pueda lograr, en base a su propio esfuerzo. Entonces, por qué no buscar soluciones a los problemas que plantea la vida, la sociedad moderna. La mujer ya no se puede quedar atrás, tiene la obligación de buscar respuestas a sus interrogantes; pero siempre en base a realidades y no a ese submundo irreal e imaginario en el cual se sumergen muchas mujeres y que, quizá nunca llegue a cristalizarse.

Es el submundo en el cual muchas mujeres se refugian por temor al fracaso, al dolor, porque es más fácil hacerlo así que aceptarse a sí misma, que buscar, en lo más recóndito del ser, el "quienes somos". Pronto se olvida que basta con mirarse interiormente con valentía, buscar ese "yo" íntimo, pensando que, como en todo ser humano los defectos y limitaciones serán grandes así como las cualidades y virtudes también lo serán.

Es menos complicado y más sano decir ¡Adelante, ahora comienzo! que pasarse la vida soñando con el mañana es, también, más gratificante mirar con optimismo al futuro y no llorar el pasado.

Otra de las interrogantes que se le plantean a la mujer que busca encontrarse a sí misma es la lucha interior por no complicarse la vida "¡no quiero problemas, me basta con los que tengo!" es una frase por demás conocida para aquellas que quieren eludir las responsabilidades y compromisos que conlleva una vida plena; lo que no saben es que al eludir las dificultades, las luchas que plantea la vida -los problemas igual sobrevendrán y la solución se demorará por no haberlos sabido encarar de frente-, y pasarán por la vida, pero sin haber vivido, casi, como un suspiro espectral.

El aprender a no rehuir los problemas, requiere de esfuerzo, fortaleza, valentía, capacidad de sacrificio y fuerza de voluntad.

Hay una frase que particularmente llama mi atención -de autor desconocido-, "nada que valga la pena en la vida se consigue sin sacrificio y es el sacrificio lo que da la medida del amor". Es pues, por demás conocido que quien rehuye los problemas rehuye el amor y quien no ama no sufre y, por lo tanto, no llega a vivir de verdad. Es decir, sin sacrificio y fuerza de voluntad no se logra nada importante. Y, es también en esta medida que la mujer dejará de ser espectadora de los éxitos de otras para convertirse en protagonista de su propia vida. (L.H.P.)

Gran Bretaña:voces contrarias a la co educación

Las chicas progresan más en escuelas para ellas

Las ventajas o inconvenientes de la educación mixta en la escuela sigue siendo hoy un tema controvertido, con mucha carga opinable, pues tan gratuito resulta descalificar radicalmente la coeducación como criticar por principio la educación separada. Más que un asunto de igualdad de derechos- no es éste el punto que se discute-, lo que está en juego en la práctica es qué tipo de educación favorece al chico o a la chica.

En el calor de este debate se suele olvidar a veces una pregunta importante para las escolares: ¿qué enseñanza es mejor para ellas? la experiencia de diversos países muestra que las chicas progresan más en escuelas sólo para ellas. En Gran Bretaña, por ejemplo, un reciente estudio de la Inner London Education Authority señala que los resultados alcanzados por las chicas en escuelas sólo para ellas superan ampliamente a los obtenidos por las alumnas de colegios mixtos.

Numerosos expertos coinciden en aconsejar la separación de sexos en la escuela primaria y secundaria. Como ha comentado no hace mucho Margaret Spry, presidenta de la Girls' School Association, "la experiencia muestra que la educación mixta en realidad fomenta los estereotipos sexuales en lo que se refiere a las chicas. Lo compruebo en todas las escuelas públicas que tienen alumnas de sexto grado (12-15 años). Se sientan todas juntas y raramente hacen preguntas en clase. Las chicas en colegios femeninos aprenden con más facilidad que en los colegios mixtos, y los resultados académicos son muy superiores". A juicio de la Sra. Spry, "en edades tan delicadas como entre los 13 y los 15 años, las chicas se desarrollan con más comodidad en un contexto exclusivo para ellas, que estimula la confianza en sí mismas, y en el que pueden concentrarse en la enseñanza, sin presiones de ningún tipo por tener que competir con los chicos".

(ACEPRENSA)

Puntos esenciales sobre la mujer

El 11 de octubre recién pasado se celebró el Día de la Mujer. He aquí algunos puntos que tanto hombres como mujeres deben tener en cuenta:

- La figura del ama de casa nunca desaparecerá.
- La mujer en el trabajo es tan responsable como el hombre.
- Primero el marido, después los hijos y tercero el trabajo.
- Las mujeres debemos sentirnos orgullosas de ser mujeres.
- La mujer debe participar más en la vida pública.
- La sociedad debe agradecer la labor que realiza el ama de casa.

BANCO DEL ESTADO

SU PRONUNCIAMIENTO ANTE LA PRETENSION DE VENTA DE LAS ACCIONES DE LA CERVECERIA BOLIVIANA NACIONAL

Las representaciones patronal y laboral del Banco Central de Bolivia, han expresado públicamente su opinión contraria a la venta de las acciones que el Fondo para Empleados del Banco Central de Bolivia y del Banco del Estado poseen en la Cervecería Boliviana Nacional.

Sobre el particular, la Presidencia y Ejecutivos del Banco del Estado dejan expresa constancia que han dado instrucciones precisas a la representación patronal de esta Institución para oponerse a la venta de dichas acciones y a cualquier acto irregular que trate de viabilizar esta pretensión, por cuanto estas acciones constituyen una inversión importante que resguarda los intereses de los empleados activos y pasivos de ambas entidades bancarias Sin embargo, es de lamentar que en principio las representaciones patronal y laboral del Banco Central de Bolivia decidieron, en forma unilateral, esta venta que hubiese originado las responsabilidades consiguientes.

La Paz, octubre 1988

Estética: una nueva alternativa profesional

En Bolivia existe el prejuicio de que para triunfar en la vida es necesario estudiar en la Universidad las carreras tradicionales. Es corriente que muchos de los jóvenes que egresan de la Universidad, con su flamante título, vean muy pronto frustradas sus esperanzas de un resonante éxito profesional, al comprobar que el mercado de trabajo está saturado.

Conversamos con Norma Méndez de Paz, directora de la Escuela Nacional de Cosmetología y Estética, institución nueva y única en el país, que ofrece a los jóvenes bolivianos nuevos horizontes profesionales.

"Todo en esta vida requiere cuidados en lo referente a su mantenimiento - señala nuestra entrevistada- ya sea un automóvil, un reloj o incluso un par de lentes. La piel de nuestro cuerpo también requiere de cuidados para mantenerla sana y joven. Prevenir, cuidar, mantener, mejorar y embellecer la piel es el mandato de la profesión de esteticista".

Norma Méndez estudió en España la profesión de esteticista, ha realizado numerosos post-grados, también en el extranjero, y ha asistido a la infinidad de Congresos Internacionales en los cuales ha participado tanto como oyente o como conferenciante. La escuela que dirige cuenta con magníficas instalaciones: local y equipo de trabajo de primera y además un equipo humano de profesionales altamente calificados.

"Pretendemos dar a los alumnos una enseñanza científica. Para lograr esto tenemos catedráticos médicos, psicólogos, químicos, etc. La gente comete errores y piensa que cualquier producto que se vende en la farmacia - y que por ejemplo dice que sirve para el acné - es bueno para ella. Pero no es así, hay que tener conocimientos científicos para conocer el tipo de piel, el tipo de acné, con qué producto tratarlo, etc. También se piensa comunmente que la cosmetología es sólo aprender a maquillar, esto es un error. La cosmetología es el arte de conocer todos los productos para la piel y saber cuál -según los componentes que contiene- es el adecuado para cada tipo de piel o para tal o cual dolencia. Por todo esto, los alumnos pasan materias como anatomía, fisiología, patología, dermatología, psicología, química cosmética, nutrición, etc. Lo que sí quiero aclarar es que nosotros no pretendemos invadir el campo del médico dermatólogo o cirujano plástico sino que somos un valioso auxiliar, un complemento de la medicina, que asegura un resultado mejor".

Norma Méndez de Paz

Los estudios del esteticista duran cuatro semestres y tiene una variedad amplísima de campos a los cuales dedicarse, desde tra[illegible] mientos faciales, m[illegible] quillaje corriente, e[illegible] fantasía (teatro, c[illegible] T.V., modelaje), pedi[illegible] ra, manicura, masa[illegible] depilación, nutric[illegible] etc.

"Las posibilid[illegible] de trabajo son a[illegible] simas en esta [illegible] sión, porque en B[illegible] existen escasís[illegible] profesionales esp[illegible] lizados. Además [illegible] personas cada ve[illegible] man más conciencia[illegible] la importancia del [illegible] dado que se debe [illegible] de la piel. Las actua[illegible] abuelas hacen más [illegible] veniles que las ma[illegible] de años atrás y el [illegible] tirse joven físicame[illegible] también rejuvenece[illegible] espíritu", agrega Nor[illegible] Méndez.

Los costos de [illegible] tudiar esta carrera [illegible] son elevados, lo que [illegible] un aporte a la juventu[illegible] boliviana; además [illegible] conceden becas a l[illegible] alumnos más sobre[illegible] lientes; por último, l[illegible] alumnos tienen la p[illegible] sibilidad de asistir [illegible] conferencias, sim[illegible] sios, congresos inter[illegible] cionales, etc., para a[illegible] quirir nuevos cono[illegible] mientos y estar al ta[illegible] de los avances en [illegible] profesión. Comenta [illegible] Norma Méndez, [illegible] próximamente ven[illegible] a dar un par de c[illegible] ferencias a sus alum[illegible] el Dr. Fontbotté, e[illegible] cialista extranjero [illegible] conocido internac[illegible] nalmente en esta p[illegible] fesión.

Norma Méndez c[illegible] cluye la entrevista [illegible] ñalando:

"Pienso que [illegible] belleza es importa[illegible] sobre todo en la ma[illegible] La da más seguridad[illegible] sí misma y permite [illegible] se sienta mejor [illegible] riormente, pero [illegible] sobre todo la belle[illegible] principalmente es S[illegible] LUD".

En sus relaciones de pareja aprenda a ceder

Existe la idea de que ceder en una discusión, en una pelea o cuando existen diferentes puntos de vista, es una muestra de debilidad y de que la otra persona "nos está pisoteando". Es el terror a sentirse dominado y tratar, por todos los medios, de uno dominar al otro. Pero en el amor, para resguardarlo, es imprescindible aprender a ceder. "Más vale doblarse un poco que quebrarse en dos", dice un viejo refrán. Los matrimonios deberían escuchar y hacer caso a este refrán.

El orgullo siempre es nocivo para la relación de la pareja y lo único que logra es levantar barreras.

Enséñeles a vestirse solos a sus niños

Un niño de tres años ya es perfectamente capaz de vestirse solo. Si bien cuando está aprendiendo lo hace muy lento, con la consiguiente desesperación de la mamá que prefiere hacerlo ella, es muy bueno que empiece a valerse por sí mismo. Aquí le damos algunos trucos para que al chico le resulte más fácil.

. Déjele a los pies de la cama la ropa desabotonada: sólo tendrá que ponérsela y abotonársela, que es lo que más les cuesta aprender.

. Enséñele a empezar a abotonarse por los últimos botones y de ahí hacia arriba: no falla y siempre coincide al final.

. Para que reconozca la parte de adelante y la de atrás de las chompas y poleras (que a veces son casi iguales), bórdelas una cruz con hilo de otro color en la parte que debe ir atrás.

. Para distinguir el pie derecho del izquierdo: hágale una marca por dentro al zapato derecho, para que lo relacione con el pie del mismo lado y con la mano con que dibuja o toma la cuchara.

. Si los guatos de los tenis están desflecados, amárrelos en la punta un pedazo de scotch bien apretado o de tela adhesiva: se pueden pasar por las perforaciones con mucha facilidad.

. Para que los guatos no se salgan cada vez que el niño se desamarre los zapatos, haga un nudo en cada lado, después de pasarlo por el último orificio.

. Para que el cierre de los pantalones y vestidos corra con facilidad, páseles un poco de jabón de mano seco o, sencillamente, una vela.

YPFB

INVITACION PUBLICA Nº 447/88
PROYECTO POLIDUCTO COCHABAMBA-PUERTO VILLARROEL
SEGUNDA CONVOCATORIA

Yacimientos Petrolíferos Fiscales Bolivianos, invita a Empresas Especializadas legalmente establecidas, a presentar propuestas para el SERVICIO DE INSPECCION RADIOGRAFICA de 960 juntas soldadas de cañería en una longitud de 43 kilómetros, en el Sector de Río Santa Isabel-Cristal Mayu, y de 26 kilómetros, en Sector de Ivirgarzama - Puerto Villarroel, del "POLIDUCTO COCHABAMBA - PUERTO VILLARROEL", - Cochabamba.

El Pliego de Especificaciones podrán recoger de nuestra División de Adquisiciones Planta Baja, calle Bueno Nº 185, previo pago de Bs. 10.- en la Sección Caja 3er. piso del mismo edificio.

Las ofertas con las formalidades señaladas en el Pliego de Especificaciones se recibirán en la División de Adquisiciones Planta Baja, en sobre cerrado hasta horas 15:30 del 4 de noviembre de 1988.

La Paz, 14 de octubre de 1988
DIRECCION DE RELACIONES PUBLICAS

Teresa de Avila, mujer

por P. Francisco López de Dicastillo, cmf

La casilla del almanaque se abre hoy, iluminada por un nombre ilustre: Teresa de Avila en el Santoral Romano como Santa Teresa de Jesús.

Una de las alabanzas más repetidas en su honor afirma que fue una gran mujer. Que tuvo, como pocas mujeres en la historia, unas cualidades femeninas excepcionales. Que la naturaleza sin poner obstáculos a la gracia, se volcó en ella con sus gracias y dones. Y que la gracia, abundante a raudales, resaltó lo femenino de esta mujer privilegiada.

Esto, que siempre es excepcional, era más relevante allá por los años del siglo XVI. Hoy se cumplen exactamente 406 años del día en que recibió cristiana sepultura. Y en este 15 de octubre la Iglesia quiere celebrar su fiesta. Pero esta insigne figura sobrepasa los límites de unas páginas eclesiásticas o el ámbito puramente piadoso.

Una escritora francesa, Simone de Beauvoir, en su libro "Le Deuxieme Sexe" la consideró a Teresa de Avila, como la mujer que en los últimos siglos ha realizado mejor que nadie su condición humana. Y un personaje político actual, de proyección internacional y nada sospechoso de pietismo afirma que la única superación de la dicotomía histórica cultural femenina-masculina está en la espiritualidad cristiana y pone como ejemplo incontestable y ejemplo de realización a Santa Teresa de Jesús.

Los hombres más perspicaces que trataron a Madre Teresa no pueden ocultar su admiración ante esta personalidad de mujer tan resuelta y tan humilde a la vez. Entre estos admiradores están hombres tan austeros como veraces, Juan de la Cruz o Pedro de Alcántara.

Y son admiradores y "amigos" de esta singular mujer, como en sus años de vida, literatos agnósticos, protestantes que traducen con amor sus obras a las lenguas escandinavas, gurús de la India o bonzos del Japón que admiran su penetración sicológica y el descubrimiento que ella hizo de la interioridad del hombre. La admira el comunista Roger Garaudy, por su amor a los hombres; ensalzan los excépticos franceses, que han visto que la vida de la Madre Teresa de Avila fue un "gozada" de Dios. Y ante su talante irresistible, se ponen de pie cristianos y hombres de buena voluntad que la ven como mujer sin fronteras.

Ella supo conjugar una fortaleza indomable con una humildad y obediencia evangélicas. La simpatía y el recogimiento; la oración y la acción. Superó los perjuicios de la época y se mezcló con gente de todas las clases sociales, incluidos los judíos convertidos.

Y no le fue nada fácil. Porque [illegible] Jerarquía eclesiástica juzgaba inso[illegible] tuno que una mujer fuese de acá [illegible] ra allá; como se expresó el Nun[illegible] Ormaneto. No le fue fácil; porque [illegible] cayó también mal, la simpática Te[illegible] sa de Jesús al otro enviado papal, F[illegible] lipe Sega y la enfiló con esta retahí[illegible] de títulos poco honrosos; fémina i[illegible] quieta y andarlega, desobediente [illegible] contumaz. Era mujer y las mujer[illegible] contaban poco en aquella sociedad [illegible] en la Iglesia. Fue Teresa la que rom[illegible] pió lanzas por la feminidad y el papel [illegible] no sólo en la Iglesia. En la "Car[illegible] Apostólica" II sobre la Dignidad de [illegible] Mujer, lo reconoce y afirma el actu[illegible] Papa Juan Pablo II, cuando dice: "[illegible] testimonio y las obras de mujer[illegible] cristianas han incidido significativ[illegible] mente tanto en la vida de la Igle[illegible] como de la sociedad", y nombra a e[illegible] ta pionera del siglo XVI.

Teresa de Jesús estaba curada [illegible] espanto. Y a quien le mentaba el i[illegible] to paulino prohibiendo solemneme[illegible] a las mujeres hablar en la Iglesia, [illegible] constestaba con la exégesis que [illegible] había hecho el MAESTRO en su in[illegible] rior; "Diles que no se guíen solam[illegible] te por una parte de la Escritura; q[illegible] miren las demás".

Y más de una vez, ante el mach[illegible] mo y discriminación de que se se[illegible] víctima ella y sus monjas, acudía [illegible] su Maestro Divino con juez inapela[illegible] en la causa: "No basta, Señor, q[illegible] nos tiene el mundo aborrecidas... [illegible] no hagamos nada que valga la [illegible] por Vos en Público... No lo creo, [illegible] ñor, de vuestra bondad y justicia [illegible] sois justo juez, y no como los j[illegible] del mundo, que, como hijos de [illegible] y en fin todos varones, no hay [illegible] de mujer que no tengan por s[illegible] chosa...

Hay que valorar estas y otras [illegible] maciones y actitudes de Ter[illegible] Avila en aquel ambiente que [illegible] vió, ambiente de antifeminism[illegible] valentía les decía a sus monja[illegible] gún caso hagais de los mied[illegible] os pusieron, ni de los peligros [illegible] pintaren"...

Cuando el movimiento de [illegible] ción femenina está ya casi de [illegible] en sus expresiones más violen[illegible] explosivas; cuando todavía le [illegible] largo trecho por conseguir en [illegible] ciedad y en la Iglesia (sin ceder [illegible] tacones fáciles); cuando le falta [illegible] yor trecho para conseguir las v[illegible] dera libertad y dignidad.; cuand[illegible] davía hay brotes de liberación to[illegible] infantil; un aleteo de verdadero [illegible] nismo, auténtico, recio y alegre [illegible] el de Teresa- pudiera ayudar alg[illegible] ra purificar el ambiente.

A ver si el interrogante del lib[illegible] la Sabiduría, "una mujer fuerte q[illegible] la hallará"? encuentra una resp[illegible] positiva.

INSTITUCION FINANCIERA DE PRESTIGIO

Requiere los servicios de un Asistente para su departame[illegible] Legal que reuna los siguientes requisitos:

EDAD: Entre 23 a 30 años
EXPERIENCIA: Mínima de 3 años en manejo de do[illegible] mentación Legal, conocimientos en trámi[illegible] Legales. Dactilografía, manejo de co[illegible] putadoras Personales, formación académ[illegible] en Derecho (cursando el 3er. año).

año).
Adjuntar lo siguiente: Currículum Vitae
Pretensiones de sueldo
Fotografía
Referencias personales.

Enviar sus solicitudes a la casilla 363, La Paz.
Se mantendrá absoluta reserva.