PRESENCIA

MATUTINO FUNDADO POR HUASCAR CAJIAS K. EL 28 DE MARZO DE 1952
AÑO XXXVII- No.10.811- LA PAZ,BOLIVIA,MIERCOLES 28 DE SEPTIEMBRE DE 1988- 32 PAGINAS- Bs 1.-

En la cúpula financiera de Berlín Occidental

Plan japonés para aliviar la deuda latinoamericana

POR SALLY JACOBSEN

BERLIN OCCIDENTAL, 27 (AP).- Japón dio a conocer hoy un plan que aliviaría el problema causado a los países latinoamericanos por sus deudas externas, en otro paso hacia el liderazco de la política económica mundial.

Sin embargo, el secretario del Tesoro norteamericano Nicholas Brady recibió fríamente el plan, considerado por algunos rival al bautizado por el gobierno del presidente Ronald Reagan como "Plan Baker".La propuesta japonesa, formulaba en la reunión anual del Fondo Monetario Internacional y el Banco Mundial, pide que cierta parte de la deuda externa latinoamericana sea convertida en bonos y el pago del resto en créditos cuya amortización será extendida "bajo las circunstancias apropiadas".

Para respaldar miles de millones de dólares en créditos, los países deudores podrían establecer cuentas especiales de reservas que estarían en fideicomiso del FMI, dijo el gobernador del Banco del Japón, Satoshi Sumita.

Los países deberán acordar también llevar a cabo cambios en su política económica, respaldada por el FMI, para lograr un crecimiento mercantil.

Sumita dijo que el plan debería sumarse a una serie de opciones que se han ofrecido a los países deudores para aliviar la presión que tienen por el pago de su deuda externa. Otras opciones incluyen la ampliación de los plazos de pago y la rebaja en las tasas de interés.

En los últimos meses Japón aumentó su ayuda financiera a los países tercermundistas para tratar de enfrentar sus deudas externas.

Dijo Sumita que el plan, concebido por el ministro de Hacienda japonés Kiichi Miyazawa, forma parte de la contribución japonesa para "promover el crecimiento de los países en desarrollo y solucionar el problema de la deuda externa".

Los países deudores, dijo, "continúan con una gran deuda externa y la situación sigue siendo seria.

"Es imperativo", dijo, "que superemos esta situación con el fin de promover el crecimiento económico en los países en desarrollo y la estabilización del sistema financiero internacional".

Brady, que reemplazó a James Baker, reafirmó el respaldo de Estados Unidos a la actual estrategia de la deuda externa, que pide un análisis caso por caso.

Dijo que "Estados Unidos ve con escepticismo las propuestas que parecen estar de acuerdo con los principios básicos de la estrategia de la deuda, pero que en la práctica sólo producirán una ilusión de progreso".

Sin especificar a que propuestas se refería, Brady dijo que tales medidas debilitarían las instituciones internacionales y crearían oposición política en los países deudores.

Brady también prometió a los dirigentes financieros del mundo que Estados Unidos aceleraría sus esfuerzos para reducir su déficit fiscal.

Brady, que asiste por primera vez a una conferencia económica internacional en su nuevo cargo, dijo que "Estados Unidos ha puesto en marcha medidas destinadas a reducir su déficit fiscal. No tenemos intención de detenernos aquí".

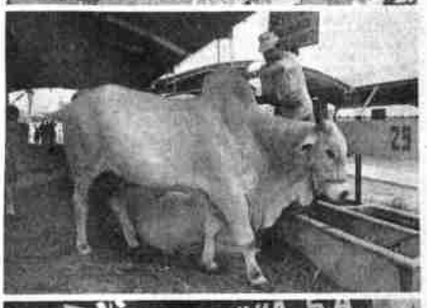

CLAUSURA DE EXPOCRUZ 88. *La XV Feria Internacional de Santa Cruz, "EXPOCRUZ 88", fue clausurada anoche luego de 13 días de intensa actividad y un rotundo éxito, según afirmó su presidente, Osman Landivar. Esta -ya tradicional- feria cruceña, permitió concretar negocios por aproximadamente 10 millones de dólares y llegar a acuerdos para la conformación de empresas bi y multinacionales, que permitan incrementar las exportaciones no tradicionales. En la feria se expusieron productos de toda naturaleza y se contó con el respaldo masivo del público. Participaron empresas representantes de Alemania, Brasil, Argentina, Cuba, Corea, Checoslovaquia, Perú, Chile, Ecuador, Uruguay, la República Popular de China y otros países.*

Favorecería a Bolivia, Argentina y Perú

Cancilleres analizarán posibilidad de crear un corredor interoceánico

Argentina, Bolivia y Perú se reunirán hoy en Nueva York para analizar la posibilidad de crear un corredor interoceánico que favorecerá a los tres países, según informó ayer el subsecretario de Relaciones Exteriores, Jorge Gumucio.

En una improvisada rueda de prensa, Gumucio explicó que la reunión de los cancilleres de Argentina, Perú y Bolivia, Dante Caputo, Luis Gonzales Posada y Guillermo Bedregal, respectivamente, tendrá una gran importancia y repercusión, porque en ella se verán las posibilidades de unir el Río de La Plata con los océanos Atlántico y Pacífico a través de los FF.CC. de Argentina, Bolivia y Perú.

En dicha reunión, se analizarán también ciertas disposiciones para poner en marcha equipos técnicos que organizarán las tarjetas únicas de embarque y los compromisos para que la empresa privada y los productores de los tres países puedan utilizar este sistema de transporte.

Agregó que en el encuentro se daría especial tratamiento a la planificación de los pases para facilitar los viajes de personas pertenecientes a las tres naciones.

Afirmó que es un proyecto ambicioso para modernizar la integración de Bolivia, Argentina y Perú, "países que siempre estuvieron cerca uno del otro, para dar una visión de futuro a las generaciones venideras y también para servir al resto de países de la América Latina a través de este corredor interoceánico".

En opinión de empresarios

Acuerdos con Brasil precisan de condiciones favorables

La Confederación de Empresarios Privados de Bolivia afirmó que los acuerdos suscritos con Brasil, necesitan de condiciones favorables para ser puestos en marcha.

En un informe correspondiente al mes de septiembre, el organismo empresarial expresa que la posibilidad de un mayor intercambio con Brasil requiere de una "importante y coordinada tarea preparatoria, tanto del sector público como del privado".

La posibilidad de un mayor flujo comercial con el vecino país fue abierta el 2 de agosto con la firma, en La Paz, de un convenio entre los presidentes de Bolivia, Víctor Paz Estenssoro, y de Brasil, José Sarney, manifiesta la Confederación.

Advierte, sin embargo, que el aumento del comercio no se producirá de manera automática sólo por efectos de tales acuerdos, por mucha voluntad que exista en ambas partes".

En tal sentido demanda la necesidad de definir condiciones, identificar con precisión y aumentar la oferta exportable de aquellos productos que cuenten con mercado seguro en el Brasil y, especialmente, buscar un factor de equilibrio en el intercambio.

Los empresarios recomiendan recordar que el déficit de la balanza comercial con Brasil, en 1987, fue de 100 millones de dólares.

Según los informes oficiales dados a conocer a la prensa poco antes de la llegada del presidente Sarney a Bolivia, el déficit oficial de la balanza comercial con Brasil llegó a los 700 millones de dólares en el último quinquenio, con un promedio de 100 millones de dólares anuales, sin tomar en cuenta la importación de mercadería por la vía del contrabando.

La Confedeneción informa que el análisis y las oportunidades de coinversión y exportaciones, emergentes de los convenios con Brasil, serán temas de un seminario para sus afiliados que se llevará a cabo el 4 de octubre próximo.

El encuentro forma parte de un plan de actividades que fue diseñado por los directorios del Proyecto de Promoción de Inversiones y del Instituto de Promoción de Exportaciones (IMPEX), agrega.

Las conclusiones del seminario servirán de base para la rueda de negocios que se realizará en noviembre próximo, en la ciudad de San Pablo, Brasil.

Los empresarios subrayan que esa mesa redonda será de mucha importancia, ya que se conformará la Comisión Mixta Boliviano Brasileña.

Deuda bilateral

Acreedores deben comprender que el país no puede cumplir compromisos

Subsecretario de Política Monetaria dijo que "Bolivia no puede hacer más en lo económico". Se sufren los efectos de la crisis externa, sobre la que no tiene control. Países acreedores deben hacer mayores esfuerzos para superar el problema.

Los países acreedores deben comprender que no obstante todos los esfuerzos que hace Bolivia, para salir de la crisis económica por la que atraviesa, está imposibilitada de cumplir los compromisos de pago de su deuda externa.

El criterio fue expresado a PRESENCIA por el subsecretario de Política Monetaria del Ministerio de Finanzas, Fernando Ruiz Mier, quien añadió que ante esta realidad, "será necesario que los países acreedores hagan nuevos esfuerzos, en busca de nuevas opciones de solución al problema de la deuda externa".

Explicó esa autoridad que la delegación boliviana, que participa de la asamblea anual de gobernadores del Banco Mundial y el Fondo Monetario Internacional, en Alemania Federal, planteará -de manera informal y extraoficial- los puntos de vista que tenemos para encarar ese problema.

Si bien se lograron algunas ventajas durante la renegociación de la deuda bilateral (la contratada de gobierno a gobierno) en el Club de París, concluida el año pasado, las condiciones externas, sobre las que no tenemos ninguna injerencia, impiden cumplir con parte de los acuerdos, como el pago de los intereses.

Ante esta realidad irrefutable, añadió Ruiz Mier, se planteará "renegociar parte de lo renegociado", sugiriendo pagar estos intereses en moneda nacional, para que luego de su reversión al país, los recursos puedan ser utilizados en programas de inversión productiva.

Por otra parte, se plantearía la posible condonación de parte de la deuda bilateral, de acuerdo con las propias sugerencias de los países industrializados, planteadas durante la reunión cumbre de Toronto (Canadá).

La base de las negociaciones que tiene Bolivia, reiteró esta autoridad, es que el país "ya hizo todo lo que se puede hacer" en materia económica para superar sus problemas y que si éstos continúan, se debe a factores externos que están fuera de su control.

Buscamos, dijo al finalizar, que los países acreedores comprendan que la solución de la deuda externa no es sólo de nuestro interés, sino también de ellos, y como partes del problema, también hagan mayores esfuerzos en la búsqueda de nuevas opciones.

Estudio conjunto de IICA y MACA

En pos de mercado para la castaña

El Instituto Internacional de Cooperación Agropecuaria (IICA) y el Ministerio de Asuntos Campesinos y Agropecuarios (MACA) estudiarán la apertura de canales para el comercio exterior de la castaña, según un informe del Instituto para la Integración de América Latina (INTAL), que llegó hasta nuestra redacción.

El documento indica que el IICA comprometió su asistencia técnica y económica para poner en marcha ese proyecto, que beneficiará a centenares de productores del departamento de Pando.

El funcionamiento de mecanismos para la exportación de la castaña forma parte de un "proyecto integral, que comprende la cría de ganado y cultivos experimentales para el aprovechamiento de las especies nativas (goma y castaña) y la reproducción de otras plantas".

Según el IICA, se prevé habilitar 15 hectáreas en Pando, para la siembra de pasto mejorado con destino a la cría de ganado lechero; siembra de especies para preservar el equilibrio ecológico, así como de plantas permanentes de producción: cítricos, cacao, café y otras.

El programa de asistencia incluye la dotación de instrumentos de trabajo, para los productores agropecuarios.

La propuesta del IICA también prevé estudios para la comercialización de la goma, arroz y productos horticolas, con el fin de que los agricultores pandinos tengan asegurada la venta de ellos; por otra parte, esa organización ha ofrecido otorgar asistencia técnica para la ejecución de un proyecto agropecuario en el Beni.

Reunión de ministros en la OEA

Se insta a gobiernos latinoamericanos a fortalecer los planes de educación

WASHINGTON, (PRESENCIA). Los ministros de Educación, congregados en la Organización de Estados Americanos, instaron a los países del sistema regional a una profunda reflexión, sobre las medidas para fortalecer los planes de educación, ciencia, tecnología y cultura, y reafirmaron la importancia de la OEA, como foro idóneo para la cooperación entre los gobiernos en dichos campos.

Los ministros, reunidos en Washington, expresaron la decisión de que la OEA debe ser reafirmada como un foro para la generación e intercambio de ideas y de experiencias, sobre la definición regional de educación, ciencia, tecnología y cultura, a partir del año 1990.

Esa resolución fue aprobada al finalizar la decimonovena reunión ordinaria del Consejo Interamericano para la Educación, la Ciencia y la Cultura (CIECC), cuyos titulares son los ministros de Educación de los países miembros de la OEA. Bolivia no asistió a esta reunión.

Los ministros indicaron que la crisis económica y financiera que afecta a la región y que se refleja, en forma palpable, en la disminución sostenida de los recursos a disposición de la organización (OEA), para atender la creciente demanda de servicios de cooperación, exige nuevos enfoques conceptuales, nuevas directrices y un uso más racional, ágil y eficiente de esos recursos.

Por ello, resolvieron concentrar las actividades regionales de la OEA en los campos de competencia del CIECC, en 12 áreas prioritarias durante la década del 90.

El programa regional de desarrollo educativo de la OEA tendrá tres proyectos multinacionales de educación básica, educación para el trabajo y educación media y superior. El de desarrollo científico y tecnológico tendrá cuatro proyectos multinacionales de medio ambiente y recursos naturales, de biotecnolo-

(Pasa a la pág. 8)

PAGINAS INTERIORES

Latinoamérica propone Pacto para el Desarrollo

Con el fin de conciliar la reducción de la deuda y lograr flujos de financiamiento para el desarrollo, el ministro de Hacienda de México -en nombre de los países latinoamericanos- conoció a la comunidad mundial a concertar un "Pacto Internacional para el Desarrollo". (Pag. 2).

Tribunal de los Pueblos escuchó testimonios de países pobres

El Tribunal Permanente de los Pueblos -reunido en Berlín para juzgar la política del FMI y el BM- escuchó testimonios de representantes de los países en desarrollo. Un economista holandés se mostró convencido de que presiones económicas forzarán muy pronto a las naciones industrializadas a condonar las deudas de los países del Tercer Mundo. (Pag. 2).

Serán firmados convenios para créditos agrícolas

Hoy, en la comunidad Villa Nueva del Chapare, serán firmados varios convenios de créditos agrícolas. A los diversos actos han sido invitados autoridades departamentales, dirigentes campesinos y representantes de organismos internacionales. (Pag. 7).

Deliberaciones de las comisiones de educación

Las cuatro comisiones elegidas en la víspera -en el marco del Primer Congreso Nacional de Educación que se realiza en La Paz- comenzarán hoy sus deliberaciones, según informó un dirigente del magisterio. (Pag. 7).

Se inauguró XLIII Asamblea del FMI—BM

Para conciliar reducción de la deuda

Latinoamérica propone un "Pacto Internacional para el Desarrollo"

BERLIN, 27 (EFE).- Con el fin de conciliar la reducción de la deuda y lograr nuevos flujos de financiamiento para el desarrollo, el ministro de Hacienda de México, Gustavo Petricioli, en nombre de los países latinoamericanos, convocó hoy a la comunidad mundial a concertar un "Pacto internacional para el desarrollo".

En su intervención ante la Asamblea anual de los gobernadores del Banco Mundial en Berlín, Petricioli afirmó que el "Pacto internacional para el desarrollo" pretende asegurar el logro de sus objetivos mediante un claro compromiso de los distintos participantes y "hacer viable lo que hasta hoy no ha sido posible".

El secretario de Hacienda y Crédito Público de México subrayó que la nueva estrategia, con una lista de diez puntos, "debe reconocer que la responsabilidad del desarrollo de cada país corresponde a sus propios pueblos y gobiernos, al igual que el diseño y puesta en práctica de sus programas de ajuste y cambio estructural".

La iniciativa señala que "los programas de ajuste de los países altamente endeudados deberán incorporar modalidades que permitan y promuevan de manera explícita el crecimiento", además de contar con el apoyo de los organismos internacionales y "propiciar que sean debidamente concebidos pero también debidamente financiados".

El político mexicano añadió que los organismos internacionales "deberán canalizar un volumen suficiente de recursos que, cuando menos, compensen los pagos por capital e intereses que reciben de los países deudores", aunque de ser necesario "se crearían mecanismos automáticos de reciclaje, de duración limitada, que permitan lograr este objetivo".

BERLIN, 27 (EFE).- La 43 Asamblea anual del Fondo Monetario Internacional y Banco Mundial (FMI-BM), se inauguró esta mañana en Berlín, en medio de unas medidas de seguridad sin precedentes y de fuertes protestas contra la política de las dos instituciones financieras.

Paralelamente a esa Asamblea está reunido en Berlín el Tribunal Permanente de los Pueblos, fundado en 1978 por el senador socialista Lelio Basso, para juzgar el papel de FMI y BM en la actual situación del Tercer Mundo.

En las jornadas precedentes tuvo lugar un anticongreso en el que se vertieron duras críticas contra la política de FMI y BM y se exigió la cancelación global de las deudas.

También hubo numerosas manifestaciones de protesta que desembocaron anoche en fuertes enfrentamientos con la Policía.

La asamblea fue inaugurada esta mañana por el alcalde de Berlín, Eberhard Diepgen, que resaltó la condición de la ciudad dividida no sólo como nexo entre Este y Oeste, sino también como foro de diálogo entre Norte y Sur.

El canciller de la RFA, Helmut Köhl, que tomó la palabra después, subrayó que la eliminación de las barreras proteccionistas es una condición imprescindible para abordar con éxito la reducción de los desequilibrios comerciales y, en los países en desarrollo, la solución de la crisis de la deuda y la consecución de un sano crecimiento económico.

Köhl se refirió en ese contexto especialmente al futuro mercado interior europeo y aseguró que ese gran espacio económico previsto para 1992 "no está dirigido contra nadie", sino que dinamizará el comercio, el crecimiento y la creación de empleo dentro y fuera de sus fronteras.

El ministro de Hacienda de Suecia y actual presidente de las juntas de gobernadores de FMI y BM, Kjell-Olof Feldt, destacó las características positivas de la actual economía mundial, pero al mismo tiempo señaló los riesgos que entrañan la continuación de los desequilibrios fiscales entre los países más ricos y el no solucionado problema de la deuda y del crecimiento económico en los del Tercer Mundo.

Feldt hizo seguidamente un resumen de las actividades y de los futuros programas de las dos instituciones financieras, y defendió su política frente a los ataques que vienen recibiendo.

Secretario del Tesoro de EE.UU.

Países ricos deben compartir su prosperidad con el Tercer Mundo

BERLIN, 27 (EFE).- El secretario del Tesoro estadounidense, Nicholas Brady, instó hoy a las naciones industrializadas a compartir con las del Tercer Mundo la prosperidad lograda en seis años de sostenido crecimiento económico.

Brady debuta en Berlín como nuevo titular del Tesoro en una Asamblea anual del Fondo Monetario Internacional y Banco Mundial - la 43, inaugurada hoy - , pero la transitoriedad de su administración - que concluye en enero próximo - le impide comprometerse con sus planes.

Nicholas Brady fue confirmado este mes por el Senado de Estados Unidos para reemplazar a James Baker, que dejó el Tesoro para dirigir la campaña electoral del candidato George Bush.

En su discurso no mencionó el Plan Baker para la solución de la deuda externa, que sustentó su predecesor y al que se considera en los medios políticos y financieros como fracasado y sepultado.

"Nuestra prosperidad debe ser compartida", dijo Brady que instó a "no descansar" hasta que los beneficios del crecimiento en las naciones industrializadas se expandan al resto del mundo.

"Hay urgencia , en verdad hay premura por levantar el nivel de vida en el resto del mundo", dijo el secretario del Tesoro en un discurso retórico.

Brady sostuvo que la estrategia para reducir y resolver el problema de la deuda es adecuada e instó a mantener el esquema caso por caso y de negociaciones voluntarias, aunque reconoció que existe obligación de hallar nuevas posibilidades.

En ese sentido apoyó el esfuerzo del FMI por "rescatar" para la comunidad financiera internacional a los países declarados "inelegibles" por su morosidad en el pago de sus deudas con el Fondo.

DISCURSO DE APERTURA.- El canciller de Alemania Occidental, Helmut Köhl, durante su discurso de apertura de la reunión del Fondo Monetario Internacional y el Banco Mundial en Berlín Occidental. Atrás de izquierda a derecha Lio Van Houtven de Bélgica, el ministro de Finanzas de Suecia, Olof Feldt y el presidente del Banco Central de Suecia, Bengt Dennis (Berlín, Radiofoto AP).

PROTESTAS CONTRA EL FMI-BM.- Manifestantes que protestan contra el Fondo Monetario Internacional y el Banco Mundial chocan con la policía berlinesa frente al edificio donde se realiza la reunión conjunta de ambos organismos financieros mundiales (Berlín, Alemania Occidental, Radiofoto AP).

En Berlín

Tribunal de los Pueblos escuchó testimonios de países pobres

BERLIN, 27 (EFE).- El Tribunal Permanente de los Pueblos, reunido en Berlín para juzgar la política del Fondo Monetario Internacional y del Banco Mundial, escuchó hoy testimonios de representantes de los países en desarrollo.

El tribunal, que fue fundado en 1978 por el senador socialista Lelio Basso, celebra sus reuniones paralelamente a la 43 Asamblea anual de esas dos Instituciones financieras internacionales, que fue inaugurada esta mañana.

En muchos de los testimonios que escuchó el Jurado Internacional en su segunda jornada de sesiones, FMI y Banco Mundial fueron acusados de interferir en los asuntos internos de los países del Tercer Mundo a través de las condiciones que impone y de violar así la soberanía de esos países.

El catedrático de economía holandés Andre Gunder Frank, que declaró como testigo, se mostró convencido de que presiones económicas forzarán muy pronto a las naciones industrializadas a condonar las deudas de los países en desarrollo.

Frank esbozó en sus declaraciones también un futuro panorama internacional formado por tres grandes bloques económicos: La Comunidad Económica Europea, Japón y el Pacífico, y los Estados Unidos y los mercados americanos.

El Jurado Internacional, del que forman parte, entre otros el Premio Nóbel de Paz argentino, Adolfo Pérez Esquivel, el escritor uruguayo Eduardo Galeano y el ex-obispo de Cuernavaca, monseñor Sergio Méndez, pronunciará su veredicto el próximo jueves.

Por otro lado, dentro de la campaña de protestas que un centenar de organizaciones ha promovido con ocasión de la Asamblea del FMI y Banco Mundial, al mediodía de hoy se celebró en el centro de Berlín una manifestación de ecologistas contra la destrucción de los bosques tropicales.

Norte y sur analizan problema d[e] la deuda externa y el desarrollo

BERLIN, 27 (EFE).- El presidente del Ba[nco] Mundial, Barber Conable, afirmó hoy que p[ara] combatir la pobreza es necesario el crecimi[ento] económico, luchar contra el hambre, frenar [la] explosión demográfica, promocionar la educac[ión] y proteger a las capas populares más necesita[das] durante los procesos de ajuste económico.

El secretario de Hacienda de México, Gusta[vo] Petricioli, en su intervención en la apertura de [la] 43 Asamblea anual del Fondo Monetario Inte[r]nacional y del Banco Mundial (FMI-BM), hizo [un] llamamiento para que el Tercer Mundo y [los] países industrializados acuerden un "pacto inte[r]nacional para el desarrollo".

Petricioli, que intervino en nombre de [los] países de Latinoamérica, afirmó que el pac[to] debería "hacer viable lo que hasta ahora no [ha] sido posible: Conciliar reducción de deuda [y] facilitar nuevos flujos de financiamiento para [el] desarrollo".

Revestimiento de ROBLE Y MARA
ROBLE $us 10.5o = Bs.26.00 MARA $us 11.2o = Bs 27.50
BOLIVIAN HARDWOOD S.R.L.
La Paz : Foresta Edif. Foncomin - Av. 20 de octubre 2038 - Planta baja - local 6 Teléfono:356677

LLOYD AEREO BOLIVIANO S.A.M.

LA PAZ, MIERCOLES 28 DE SEPTIEMBRE DE 1988

SALIDAS			LLEGADAS		
VLO 915	SANTA CRUZ	Hs. 08.10	VLO 800	COCHABAMBA	Hs. 07.30
VLO 915	SAO PAULO	Hs. 08.10	VLO 901	MIAMI	Hs. 08.40
VLO 915	PUERTO SUAREZ	Hs. 08.10	VLO 901	PANAMA	Hs. 08.40
VLO 813	COCHABAMBA	Hs. 09.30	VLO 901	SANTA CRUZ	Hs. 08.40
VLO 813	SANTA CRUZ	Hs. 09.30	VLO 812	SANTA CRUZ	Hs. 10.05
VLO 932	CUZCO	Hs. 10.50	VLO 812	COCHABAMBA	Hs. 10.05
VLO 755	SUCRE	Hs. 14.00	VLO 933	CUZCO	Hs. 13.00
VLO 775	TARIJA	Hs. 15.40	VLO 756	SUCRE	Hs. 16.10
VLO 636	TRINIDAD	Hs. 16.50	VLO 916	SAO PAULO	Hs. 17.55
VLO 817	COCHABAMBA	Hs. 19.50	VLO 916	SANTA CRUZ	Hs. 17.55
VLO 817	SANTA CRUZ	Hs. 19.50	VLO 916	SAN IGNACIO	Hs. 17.55
VLO 900	SANTA CRUZ	Hs. 20.00	VLO 916	PUERTO SUAREZ	Hs. 17.55
VLO 900	PANAMA	Hs. 20.00	VLO 776	TARIJA	Hs. 18.20
VLO 900	MIAMI	Hs. 20.00	VLO 816	SANTA CRUZ	Hs. 20.00
VLO 809	COCHABAMBA	Hs. 20.40	VLO 816	COCHABAMBA	Hs. 20.00

INFORMES ADICIONALES A LOS TELEFONOS 367711-12-13
LLOYD AEREO BOLIVIANO S.A.M.
TUS PROPIAS ALAS

BANCO MINERO DE BOLIVIA
"EDICTO"

La Dra. MARTHA COLLAO DE CARRANZA,
JUEZ SEXTO DE PARTIDO EN LO CIVIL
DE LA CAPITAL ETC.

Por el presente edicto, notifica, cita, llama y emplaza al demandado WILBERN ALLAN MARTENS para que por él o por interpósita persona haga valer sus derechos dentro del juicio preliminar seguido por Jorge Ortega Bolaños en representación del Banco Minero de Bolivia contra Wilbern Allan Martens, sobre reconocimiento de firma y rúbrica, a cuyo fin se transcriben los recaudos de ley:- MEMORIAL DE FS. 8 DE OBRADOS.— Lleva timbre de ley correspondiente.— SEÑOR JUEZ DE PARTIDO DE TURNO EN LO CIVIL- RECONOCIMIENTO DE FIRMA Y RUBRICAS.— OTROSI.- DOMICILIO.— JORGE ORTEGA BOLAÑOS, mayor de edad, casado, vecino de ésta, hábil al efecto, a nombre del Banco Minero de Bolivia, presentándome ante su autoridad con el debido respeto digo:— A, mérito del Poder General y Suficiente Nº 228/85 que acompaño, me apersono ante su autoridad pidiendo me tenga conforme a Derecho y se digne hacerme conocer ulteriores diligencias.—En el ejercicio de mi mandato y en base al contrato de Compreventa de maquinaria Nº ALG-02/85 por la suma de $us. [...]043.22, que acredita que el señor WILBERN ALLAN MARTENS, mayor de edad, casado, vecino de ésta, hábil al efecto, con C.I. Nº 3162192, domiciliado en el Edif. Illimani cita en Av. Arce, piso 23-D, de esta ciudad,- es deudor del Banco Minero de Bolivia, vengo en impetrar de Ud. que al amparo de los dispuestos por el Art. 319 inc. 2) del Pdto. Civil, se sirva señalar día y hora de audiencia pública a objeto de que el citado WILBERN ALLAN MARTENS, proceda al reconocimiento de su firma y rúbrica estampada en el documento de referencia, así como su efectividad.— OTROSI.— Para conocer providencias las oficinas del Banco Minero de Bolivia, sita en la calle Comercio casi Esq. Colón.- Es cuanto solicito por ser de justicia.- Firmado: Reynaldo Guzmán A.— Abogado.— Firma ilegible- Apoderado.— CORRE CARGO.—DECRETO DE VTA DE OBRADOS.- A, 4 de diciembre de 1985.— En vía de diligencia preliminar y de acuerdo con el art. 319 inc. 2 del Código de Pdto. Civil— Cítece y emplácese a Welberm Allan Martens, para que al tercer día hábil de su legal notificación a horas quince comparezca ante este Juzgado Sexto de Partido en lo Civil a objeto de reconocer su firma y rúbrica estampada en el documento.— de Fs. 6-7 de obrados bajo conminatoria de derecho.— Al otrosí.— por señalado.— Firmado: Alfredo Chávez Pérez.- Juez Sexto de Partido en lo Civil.— Firmado: Ante mí: Arturo Rodríguez T. Secretario del Juzgado Sexto de Partido en lo Civil.— MEMORIAL FS. 11.— SEÑOR JUEZ SEXTO DE PARTIDO EN LO CIVIL.— Citación por Edictos.— [M]ARIO VILLARROEL B.- Por el Banco Minero de Bolivia en la diligencia seguida con Wilbern Allan Martens a Ud. respetuosamente digo:- Insinúo a su autoridad proceda a que se me tome juramento de [...] para cumplir con lo dispuesto por el art. 124 inc. 3ro. — Seguidamente de conformidad al mismo [...] de Procedimiento Civil insinúo a Ud. Señor Juez se sirva disponer la notificación del demandado por [edi]ctos y sea con las formalidades de ley.- Justicia etc.—La Paz, 28 de agosto de 1.988— Firmado: [...]y López T. Abogado.— Firmado: Mario Villarroel.— CORRE CARGO.— DECRETO FS. 11 Vta. [...]30 de agosto de 1.988.— Previamente cúmplace con el juramento de desconocimiento de domicilio [que] señala el art. 124 del C. de Pdto. Civil.- Firmado: Dra. Martha Collao de Carranza.- Juez Sexto de [Par]tido en lo Civil.- Firmado: Roberto Villarroel R.—Secretario del Juzgado Sexto de Partido en lo [Civi]l.— Acta de JURAMENTO DE DESCONOCIMIENTO DE DOMICILIO FS. 12 DE OBRADOS.—EL [PR]ESENTE EDICTO ES LIBRADO EN LA CIUDAD DE LA PAZ A LOS CINCO DIAS DEL MES DE [SE]PTIEMBRE DE MIL NOVECIENTOS OCHENTA Y OCHO AÑOS.

J. ROBERTO VILLARROEL ROSALES
Secretario del Juzgado Sexto
de Partido en lo Civil
LA PAZ-BOLIVIA

Guía Profesional

MEDICOS

Dr. GUILLERMO SUAREZ TEJADA, MEDICO UROLOGO. Enfermedades y cirugía de riñones, vejiga, próstata, etc. Venéreas. Problemas sexuales. Urología Infantil. Consultorio: Edif. Cine Monje Campero. Primer Piso. Telf. 326703. Domicilio: Telf. 785617. Consultas, 18 a 20 horas.

PLACAS, CORONAS Y PUENTES DENTALES
Sección Reparaciones Inmediatas
Roturas, trizaduras, transformaciones, reposición y cambio de dientes, ganchos, refuerzos, etc. SOMOS UNICOS. Clínica Dental "CENTRAL". Edificio "Libertad Of. 707. Teléfono 3-43869

CENTRO MEDICO DE ESPECIALIDADES "LA PAZ"

Avenida 6 de Agosto Nº2380 Tel. 343261 Buscamóvil 810136-8
GINECOLOGIA-MASTOLOGIA , Dr. Edgar Tapia Arroyo
Especializado en Glándulas Mamarias
-CIRUGIA GENERAL Y GASTROENTEROLOGIA. Dr. Edgar Ledezma Gálvez
- PEDIATRIA Y NEONATOLOGIA Dr. Alfredo Rodríguez Vargas.
- NEUROLOGIA Y NEUROCIRUGIA Dr. Edgar Arana Rada.
- TRAUMATOLOGIA Y ORTOPEDIA Dr. Alberto Romero Cruz.
- CIRUGIA PLASTICA Y ESTETICA Dr. Ricardo Ayala Rojas.
- ANATOMIA PATOLOGICA Y CITOPATOLOGIA Dr. Alonso Padilla Villalta.
- LABORATORIO CLINICO E INMUNOLOGICO Dr. Jaime Quintanilla Aguirre.

Dr. CARLOS FLORES DE LA RIVA
CIRUJANO PROCTOLOGO

Enfermedades Anorectales **(HEMORROIDES)**
Cirugía an base a **(FRIO)** Criocrugía es utilizada en hemorroides internas y externas. Fisura anal, Fistula y Cáncer colorectal.
Tratamiento de las enfermedades proctológicas por medio de **(RAYO LASER)**. Procedimientos sin dolor, sin complicaciones, ventajosos,rápidos y modernos.
DIRECCION: Av. Arce 2355 - Edif. COBIJA
TELEFONOS: Consultorio 341946 - Domicilio 326571
Atención de Hrs. 10:00 a 12:00 y de 14:00 a 19:00

Dr. ALFREDO RAMIREZ TORRICO.
CIRUJANO UROLOGO

Estudios Universidad de Chile.
Cirugía y enfermedades de riñones, vejiga, próstata, genitales e infertilidad. Enfermedades venéreas y sus complicaciones.
Avenida Camacho 1377, 2do piso, Of. Nº 4. Teléfonos 357219 y 364817. Horario: Días particulares de 16 á 19. Sábados de 11 á 12.

Dr. JORGE ABULARACH. B
MEDICO UROLOGO

Enfermedades de Riñones, Vejiga, Próstata, Genitales. Ed. Mariscal Ballivián 4 piso, Calle Mercado Tel: 321244-793968.
De Hs. 15 a 18.

LABORATORIOS

Dr. RUBEN TEJADA ANDRADE : Laboratorios de análisis clínico "Roux". Análisis de Sangre en general, bioquímica, orinas, heces, L.C.R. jugos gástricos y duodenal, pruebas de embarazo parasitológicos y bacteriológicos. Dirección: Edif. Mariscal de Zepita, Av. Mariscal Santa Cruz Nº 861. Esq. Pasaje peatonal Bloque "A" 2do. piso Of. 201 entre plazas San Francisco y Pérez Velasco Tels. Lab. 324528 Tel. Dom: 321122 Casilla 2665.

CENTRO OTORRINOLARINGOLOGICO RIOS BRAVO

C. Pedro Salazar 550
Sopocachi.
Tel.373372
Casilla Postal 4071

OIDO - NARIZ -GARGANTA
CLINICA CIRUGIA OTONEUROLOGIA
ALERGIAS RESPIRATORIAS
DIAGNOSTICO Y TRATAMIENTO DE VERTIGO - DEFICIENTE AUDITIVO - PRESCRIPCION Y MEDICION DE PROTESIS AUDITIVAS

HORARIO DE ATENCION:
Lunes a Viernes de 8:30 a 12:00
y de 14:30 a 20:00
Emergencias: B.M. 320844-321636

AGENDA

PRESENCIA, Av. Mariscal Santa Cruz Edificio Esperanza 2º piso, teléfonos: CENTRAL 372344-351998.

LA PAZ
ESTABLECIMIENTOS FARMACEUTICOS
PARA EL MIERCOLES 28 DE SEPTIEMBRE

EL INDIO C. Colón Telf. 325914; **MURILLO** C. Murillo Edif. Murillo Telf. 368026; **SANTA RITA** C. Max Paredes Nº 944 Telf. 365354; **SAN JORGE** Av. 6 de Agosto Nº 2068 Telf. 320766; **CRISTO REY** Av. Gral. Lanza Nº 2210 Telf. 32743[...] **MONTSERRAT** C. Héroes del Acre Nº 167[...] **SANTA ISABEL** C. Díaz Romero Nº 1386 Telf. 327694; **FRANCO BOLIVIANA** Av. Busch Nº 10[...] Telf. 325741; **RENACER** Av. de las Américas Nº 189 Telf. 310910; **VENUS** Cruce Villa Copacabana y V. San Antonio Telf. 330094; **MADRID** C. Pu[...]rani Nº 399 Telf. 326581; **SEÑOR DE MAYO** Av. República Nº 1491 Villa Victoria Telf. 34395[...] **ANTONICA** Av. Buenos Aires Nº1506; **LA CONFIANZA** Av. Tumusla Nº 601 esq. Buenos Aires Telf. 350376; **NOBEL** C. León de la Barra Nº [...] **YEROVI** Av. Hernando Siles Local 4 C. Comer[...] Telf. 783237; **GIMARIN** Av. García Lanza Nº [...] Achumani Telf. 790671; **TIAHUANACU** Av. Ballivián Nº 4 Calle Nº 28 Telf. 795342; **4 DE FEBRERO** Av. Constantino de Medina Nº 10; **CANDELARIA** Calle Rodríguez Nº 669 Telf. 367342.

TELEFONOS DE TERMINAL DE BUSES LA PAZ
Informaciones Terminal de Buses Tels. 367275 367276.- Transportes **KORILAZO** Tel. 32381[...] Transportes **AROMA** Tel. 357449. Pullman "NOBLEZA" Tel. 361427. Pullman **ATLAS** Tel. 32862[...] Pullman **AVAROA** Tel. 327096. Flota **COPACABANA** Tel. 366783. Pullman **BOLIVIA** Tel. 35585[...] Pullman **URUS IMPERIAL** Tel. 350793. Flota **RELAMPAGO**, Tel. 369758. Flota **ANDINO** Tel. 320471. Flota **EL DORADO**, Tel. 359153. Flota **SAN FRANCISCO** Tel. 378084. Flota **ORURO** Tel. 35461[...] Flota **BUSTILLOS** Tel. 326894. Pullman **PUNATA** Tel. 377909. **FLOTA PANAMERICANA** Tel. 37111[...] Transportes **LITORAL** Tel. 358603. Transportes **INQUISIVI** Tel. 341050. Pullman **URKUPIÑA**, Tel. 353214. Transportes **COPACABANA**. Tel. 32288[...] Transportes **6 DE AGOSTO** Tel. 320542. Transportes **SAN LORENZO**, Tel. 328911. Transportes **VELOZ DEL SUD** Tel. 323146. Transportes **CISNE** Tel. 368321 Transportes **EL CONDOR** Tel. 32047[...] Transportes **LA PAZ** Tel. 377443 Pullman **AMERICA** Tel. 352113. Autobuses **POTOSI**: Tel. 355485. Transportes **10 DE NOVIEMBRE** Tel. 361138.

TELEFONOS DE URGENCIA

HOSPITAL DE CLINICAS Maternidad Tel. 37647[...] **TRANSITO** Tel. 371224 y 371220. **ASISTENCIA PUBLICA** Tel. 118 - 376668. **MATERNIDAD** Tel. 314414. **NEUROCIRUGIA** Tel. 320728. **PENSIONADO** Tel. 322823. **BOLIVIAN POWER Co. LIGHT RECLAMOS** Tel. 354357. **BOMBEROS** Tel. 37846[...] 378469. -119. **HOSPITAL DE CLINICAS CENTRAL** Tel. 376472. **ATENCION DE PARTO DOMICILIARIO** Tel. 360700 **RADIO PATRULLA** Tel. 110. **AASANA** (Aeropuerto Informaciones) Línea Piloto Tel. 810122. **SAMAPA** Tel. 31122[...] **DIRECCION NAL. DE INVESTIGACION**. Tel. 356124 y 125128. **ESTACION CENTRAL** Tel. 35351[...] -352510. **BUSCAMOVIL** Central Maestro, Tel. 32064[...] **INSTITUTO NACIONAL DE FAR[...]MACODEPENDENCIA (INIF)** Tel. 35648[...] Atención las 24 horas del día.

H. MUNICIPALIDAD DE LA PAZ

TELEFONO DEL RETEN Tel. 371235, **MUNICIPAL DE EMERGENCIA** Tel. 371256 375266 **TASA** Reclamos Tel. 133. **Informaciones** Tel. 104 **SEÑORITA HORA** Tel. 117 y **LARGA DISTANCIA EXTERIOR** Tel. 356700 **Interior**. Tel. 101 **INFORMES** Tel. 350211.

PRESENCIA

Director: ***Armando Mariaca V.***

Subdirector: ***Raúl Rivadeneira P.***

Jefe de Redacción: ***Jesús Urzagasti A.***

El enclaustramiento, un daño político y moral

El foro de las Naciones Unidas fue nuevamente escenario para presentar el caso de nuestro enclaustramiento. El canciller de la República pidió que las naciones presentes en la asamblea tomen en cuenta "el daño político y moral que ocasionó a mi país el despojo del patrimonio marítimo". Hizo referencia a las últimas negociaciones que se iniciaron en el Uruguay en 1986 y que concluyeron abruptamente por la actitud del gobierno militar de Chile.

Pero, conforme a la realidad vivida después del fracaso de muchas otras negociaciones, el propio canciller ha expresado que el caso nunca será agotado y que, por el contrario, se buscará que foros como la OEA y Naciones Unidas, mediante la solidaridad internacional, hagan posible "que Bolivia se reintegre al Océano Pacífico".

Como era lógico, no podían faltar las palabras de réplica del embajador chileno que lamentó que la delegación boliviana haya llevado al foro internacional el tema del enclaustramiento boliviano. Afirmó: "La verdad se deforma, no sólo cuando se dicen inexactitudes, se señalan verdades a medias o se callan realidades". Con esta frase parecería que el embajador chileno se hubiese referido expresamente a la conducta de los gobiernos chilenos y muy especialmente del actual, porque, desde siempre, quien ha deformado la verdad, ha dicho inexactitudes, ha dicho verdades a medias y sólo conforme a sus conveniencias ocasionales, circunstanciales y ha callado realidades, es el gobierno chileno. Es, pues, el propio embajador chileno el testigo de esa realidad sobre el comportamiento del gobierno del actual dictador mapochino. El creer que el tratado de 1904, impuesto a la fuerza a Bolivia, cierra el caso, no es otra cosa que un pretexto que esgrime Chile para no tratar el caso y reparar la injusticia que se ha cometido con Bolivia.

Este problema no podía dejar de ser planteado en Naciones Unidas por nuestra delegación; esa actitud no gusta al gobierno chileno y nunca ha gustado porque las resoluciones -aunque muy tibias muchas veces- han dado la razón a nuestro país y han buscado el entendimiento entre ambos países. La verdad es que mientras Chile sea gobernado por una dictadura militar, ajena a los sentimientos del pueblo chileno, será muy difícil dialogar y considerar el caso. No se debe perder de vista que el Chile de hoy basa su "razón" en el capricho de una junta militar para quien "la fuerza de las armas da derechos" y esos "derechos" fueron logrados mediante la guerra injusta de 1879.

La paz y el entendimiento entre los pueblos será, al final, el principio de soluciones prácticas y definitivas; entretanto, sabe el gobierno de Chile -como lo sabe y entiende su pueblo- que Bolivia buscará, por todos los medios pacíficos y civilizados, salir del enclaustramiento injusto a que fue sometido desde hace 109 años.

Las deudas por el gas y los pagos en mercadería

De un tiempo a esta parte -y no obstante la demora en los pagos- nada o muy poco se dice sobre la deuda argentina por la venta de gas. Se sabe que continúa la modalidad de abonos de una buena parte en divisas de libre disponibilidad y otra, la menor, está destinada a ser honrada en bienes y servicios que produce la Argentina.

Nuestra situación de dependencia ha llegado a tales extremos que no vacilamos en aceptar cualquier planteamiento con relación a lo que se nos adeuda; por el contrario, nada podemos decir sobre la deuda bilateral que mantenemos nosotros con ese y otros países y tenemos que aceptar, también, cualquier imposición. Pero el caso de la deuda, "a ser pagada en mercaderías" tiene connotaciones muy graves porque se está adquiriendo productos que fabrica nuestra industria.

El gobierno, al anunciar su política de reactivación económica, ha sostenido la necesidad de que la industria "trabaje, produzca, emplee mano de obra, utilice la mayor parte de materia prima nacional"; sin embargo, hay casos en que se atenta contra esos enunciados -que deberían ser básicos para superar la crisis- y favorecemos -por recuperar una deuda que tiene con nosotros la Argentina- a economías extrañas importando lo que sea, como sea y cuando sea.

Todo hace ver que el prurito de importarlo todo, sin importar mayormente las consecuencias, nos impide ver realidades: tenemos una industria que busca salir adelante, que desea emplear mano de obra desocupada, que quiere ahorrarle divisas al país y, sin embargo, nos damos el "lujo" hasta de importar botellas cuando en el país hay una fábrica bien instalada -la única, lamentablemente, porque otras dos cerraron por falta de mercado-.

Es necesario que las autoridades den a conocer, en forma pormenorizada, cómo se está manejando el caso de la deuda argentina que debe ser "pagada en mercaderías y servicios"; sólo con un conocimiento exacto de esta situación se puede juzgar nuestra propia realidad. No vaya a ser que, cuando los hechos se hayan producido y remedio no haya para rectificar, conozcamos una realidad que nos lastime más y, lo más grave, destruya las esperanzas de ver rehabilitada a nuestra industria, un sector que merece apoyo, aliento, garantías y, sobre todo, que se obre con ella de cara a la verdad, a las necesidades del país.

Dios nos habla cada día

LAS EXIGENCIAS DEL MAESTRO

Cuando iban de camino, alguien le dijo: "Te seguiré a donde quiera que vayas". Jesús le respondió: "Los zorros tienen madrigueras y las aves del cielo tienen sus nidos, pero el Hijo del Hombre no tiene dónde descansar la cabeza".

A otro le dijo: "Sígueme". Este le contestó: "Permíteme ir primero a enterrar a mi padre". Pero Jesús le dijo: "Deja que los muertos entierren a sus muertos; tú anda a anunciar el Reino de Dios".

Otro le dijo: "Te seguiré, Señor, pero permíteme que me despida de los míos". Jesús entonces le contestó, "Todo el que pone la mano al arado y mira para atrás, no sirve para el Reino de Dios".

Lc 9, 57-62.

REFLEXIONEMOS JUNTOS

En contraste con la comprensión de Jesús hacia todo lo humano, lo vemos aquí en una actitud muy exigente para el discípulo que lo quiere acompañar: El no puede perder su tiempo en la formación de hombres que no están dispuestos a sacrificarlo todo por el Evangelio.

El primero de esos admiradores de Jesús no se había fijado en que su comodidad lo tenía amarrado. El tercero posiblemente esperaba, en su interior, que en el momento de despedirse, su gente lo pidiese que se quede. El segundo caso es diferente, los apóstoles deben sentirse libres frente a los compromisos con su familia y con su ambiente.

Brasil y los proyectos petroquímicos

Por Rafael Morató

El Ing. Jorge Aramayo, que durante una década manejó los proyectos petroquímicos nacionales, ha expuesto criterios e informaciones sólidas, y de primera mano, sobre los proyectos petroquímicos contemplados en los convenios suscritos con el Brasil sobre venta y utilización del gas natural boliviano (ULTIMA HORA-domingo 18 de septiembre-1988-pág. 6). Exposición que nos dá la oportunidad de analizar proyectos que son trascendentales para el país, y nos permite plantear las siguientes conclusiones:

- Primero, se infiere que los productos elaborados dentro el convenio (fertilizantes y polímeros), tendrán que competir con el precio FOB-SANTOS de productos similares provenientes de ultramar. Más claro, el Brasil nos dá la opción de competir en su territorio, sin dar facilidades especiales, en un campo difícil y con probabilidades limitadas de éxito. Se sienta sin embargo, el principio de Competitividad, que es positivo, y que por tanto, también tendría que aplicarse al precio del gas natural en función de parámetros de referencia internacionales que sean explícitos y concretos, de manera que en lugar de discutir precios en el convenio se establezca, con oportunidad, PROCEDIMIENTOS que gocen de permanencia, que sean equitativos para ambas partes y contractualmente efectivos, para no incurrir en las improvisaciones que han caracterizado a un negocio similar con la Argentina.

- Segundo, el convenio estipula la venta al Brasil de 200.000 Tons/año de AMONIACO o UREA ¿a opción de quién?; una opcionalidad aparentemente simple, y que en el fondo, pondrá en peligro la factibilidad del proyecto, afectando a los intereses de Bolivia. Si el Brasil opta por comprar las 200.000 Tons/año de AMONIACO, significa tácitamente que producirá por su cuenta 300.000 Tons/año de UREA (X) en sus diferentes grados.En tal condición, la opción será obviamente rentable para el comprador. Si en cambio, el Brasil opta por comprar las 200.000 Tons/año en forma de UREA, para elaborar esa cantidad, Bolivia tendrá que reducir la producción de amoniaco a 120 o 140 mil Tons/año (X), capacidad que al no ser económica no permitirá la producción rentable y competitiva de la UREA. Hay pues una ambigüedad opcional limitativa, que en su caso desfavorece a Bolivia. Luego, el proyecto de fertilizantes sólo es posible, si se establece tácita y taxativamente, que el Brasil comprará NO MENOS de 300.000 Tons/año de UREA, eliminando además la anodina y ambigua opcionalidad del AMONIACO.

- Tercero, para la producción de polímeros, habrá que hacer una fuerte inversión para implementar una planta de fraccionamiento criogénico del gas natural, a fin de separar el metano del etano destinado a la elaboración de ETILENO; una operación que no es simple, y grava al costo del METANO utilizado en la producción de AMONIACO, cuando será mas eficiente y barato usar directamente el gas natural; y gravará también al costo del ETANO, en tal forma, que será difícil competir en la producción de ETILENO con los procesos integrados de pirólisis de los destilados de petróleo, que producen toda la gama de materias primas de la primera generación petroquímica, como ser, etileno, propileno, butileno, butadieno, benceno, tolueno y xileno, sistema en el cual el ETILENO es apenas un subproducto. Y, subsecuentemente, una planta de producción de polímeros del ETILENO, ¿podrá competir con la producción diversificada de complejos petroquímicos que no son monoproductores?

Debe suponerse que quienes prepararon las bases, del convenio, tienen las respuestas adecuadas, aunque la respuesta final nos darán el tiempo y los hechos. Pero, una cosa es cierta: que el país efectuará una elevada inversión en la construcción de un gasoducto para exportar al Brasil 100 millones de pies cúbicos/día de gas natural; una transacción que sólo se justificará, si se demuestra con suficiente claridad, que los proyectos petroquímicos comprometidos en el convenio, son económicos y competitivos, bajo las condiciones proyectadas.

De otro modo, es digna de la mejor consideración la tesis de que el Estado boliviano -a falta de interés de la iniciativa privada-implemente el proyecto AMONIACO-UREA, utilizando plantas que serían obsoletas por su capacidad pequeña para cubrir la demanda de países superindustrializados que tienen otros macro enfoques en su desarrollo petroquímico, y cuyo costo sin desmontar no es mayor que el 30 ó 15 % del costo original. Y de esta manera, dar mayor factibilidad al proyecto. Pisar fuerte frente a la competencia y no comprometerse en préstamos siderales con la BANCA INTERNACIONAL.

Superar, en suma, prejuicios, complejos y dependencias y hacer, sin pensar que si lo que se hace es neoliberal o socializante, y se hace por el imperativo categórico de cumplir con el país y porque, bien dicen, que la oportunidad es calva.

(X)-

AMONIACO requerido para producir 100 toneladas de UREA: 58.5
Tons-Proceso TOYO KOATSU. 58.0
Tons. Proceso MONTECATINI. 58.0
Tons-Proceso DSM.

La NOTA del día

Señor Presidente de la CAMARA DE DIPUTADOS:

Un grupo de "honorables" miembros de esa cámara decidieron "sesionar" en Cobija; como se trataba de un bonito viaje, ninguno de los que se comprometió a viajar, faltó; es decir, ocurrió lo contrario de lo que pasa normalmente en la sede del Legislativo.

Muy bien, sesionaron en Cobija; expresaron su apoyo al benjamín de los departamentos de la Patria; se enteraron de algunas de sus necesidades; decidieron "apoyar" todo lo que interese a esa región; pero, ¿todo esto no era cosa de siempre? Lo interesante sería, señor presidente, saber qué de concreto se ha sacado, en qué se ha beneficiado ese hermano departamento con la visita de los "honorables" diputados.

Una vez más se muestra que con poses demagógicas o posiciones exitistas, momentáneas, no se solucionan los problemas. Un grupo de diputados viaja a costa del erario nacional, gastan en Cobija -y, lo más grave, hacen que ese pueblo gaste en brindarles a ellos un buen recibimiento y una grata estada -. Ahora, pasarán los días, las semanas y los meses y todo quedará en el buen recuerdo de un viaje más. Estas actitudes de simple demagogia no condicen con nuestra realidad y menos con las expectativas y esperanzas de un pueblo como es Cobija y cuyos habitantes, desde hace años, esperan que los poderes del Estado hagan algo en favor de regiones alejadas del centro del gobierno.

Atentamente.

Santiago

El magisterio de Pablo VI

Las encíclicas "Populorum Progressio" y "Humanae Vitae"

Por el Cardenal Sebastiano Baggio

1. Desde 1978, la celebración de la fiesta de la Transfiguración del Señor va unida, en la piadosa memoria del Pueblo de Dios, al doloroso recuerdo de la desaparición del Pablo IV, el amado y admirado Pontífice cuya figura, con el pasar de los años, se perfila cada vez más atrayente y majestuosa en la historia.

Por misteriosa y providencial coincidencia, precisamente cuando la Iglesia se reunía para conmemorar la soberana benevolencia con la que el Señor concedió a los Apóstoles Pedro, Santiago y Juan, contemplar el rostro transfigurado de Cristo en la cima del Tabor y probar así una anticipación de la gloria celestial antes de afrontar la prueba del Calvario, precisamente en ese mismo día, después de la larga "pasión" de su difícil pontificado, a Pablo VI le fue concedido lo que en el Tabor pedía Pedro: estar siempre con el Señor. La trayectoria, dolorosa pero continuamente iluminada por la esperanza, de su camino terreno, había llegado por fin a la cumbre: a la unión definitiva con Aquel que él había amado y servido en la persona de todos los pastores y de todas las ovejas de su grey.

Una celebración, la de la transfiguración del Señor, que se puede considerar emblemática del pontificado del Papa Montini, si se piensa que él escogió la fecha del 6 de agosto para entregar al mundo, en 1964, la primera de sus ***Encíclicas*** *la* ***Ecclesiam suam****, la cual desde su aparición se calificó como el documento programático de un magisterio que iba a ser sabio y fecundo, y de un ejemplar y heroico servicio eclesial, que se abría a todos los horizontes, en una actitud de diálogo: una carta "cor ad cor", intencionadamente sin notas, como alguien ha observado con agudeza.*

De este magisterio quisiera analizar dos momentos cruciales y determinantes, en los cuales, a mi juicio, palpita toda la grandeza del alma de Juan Bautista Montini, y que revelan los puntos clave de su preocupación por el destino de la humanidad, en un momento decisivo de una de sus épocas más problemáticas, cuando la tensión entre mito y proyecto, entre ilusión y realidad, pedía que se la condujese nuevamente a la síntesis todavía inexplorada y aún sin actuar, del verdadero progreso.

Me refiero a las dos Encíclicas: la ***Populorum progressio****, del 26 de marzo de 1967, y la* ***Humanae vitae****, del 25 de julio de 1968, de las que se ha dicho que la primera no fue leída, sino elogiada, y la segunda fue leída, pero vilipendiada.*

De ambos temas encontramos una referencia de la primera Encíclica, la ***Ecclesiam suam****, números 56-57, sobre lo que sería el argumento de la primera y, en el número 16, sobre el tema de la* ***Humanae vitae****.*

2. Yo diría que la ***Populorum progressio*** *fue realmente criticada y combatida por parte de los que vieron en su rigurosa defensa de la justicia una amenaza a los propios intereses de partido o a los propios propósitos de explotación en daño de otros seres humanos, e incluso de pueblos. Recuerdo una larga y vivaz discusión que tuve con un compañero de viaje, en vuelo de Roma a Río de Janeiro, que decía estar escandalizado por las aperturas sociales de la Encíclica. En cambio, es una toma de posición lúcida y firme, lejana del énfasis de las palabras demagógicas y extraordinariamente vigorosa en la profética denuncia de los proyectos sociales y económicos que, excluyendo a Dios, reducen al hombre a mercancía de cambio: "Es un humanismo pleno el que hay que promover, ¿Qué quiere decir esto sino el desarrollo integral de todo el hombre y de todos los hombres? Un humanismo cerrado, impenetrable a los valores del espíritu y a Dios, que es la fuente de ellos, podría aparentemente triunfar. Ciertamente, el hombre puede organizar la tierra sin Dios, pero, al fin y al cabo, sin Dios no puede por menos de organizarla contra el hombre. El humanismo exclusivo es un humanismo inhumano" (n. 42).*

El Santo Padre Juan Pablo II, en su última Encíclica ***Sollicitudo rei socialis****, del pasado 30 de diciembre, publicada con ocasión del 20 aniversario de la* ***Populorum progressio****, subraya la gran proximidad cronológica, sicológica y temática del documento de Pablo VI con el Concilio Vaticano II y en particular con la Constitución* ***Gaudium et spes****. Y al mismo tiempo, pone de relieve "la* ***novedad de la Populorum progressio****, como se manifiesta —escribe Juan Pablo II— por la amplitud de horizonte, abierto a lo que comunmente se conoce bajo el nombre de 'cuestión social'" (****Sollicitudo rei socialis****, 9). La cuestión social, hasta ahora formulada prevalentemente en un ámbito intranacional, es proyectada por Pablo VI hacia dimensiones mundiales, las únicas que pueden suscitar una adecuada conciencia de las propias responsabilidades éticas en los artífices de la política. Los acontecimientos más recientes parecen demostrar que esta llamada puede y debe ser acogida. El desarrollo, visto siempre como un problema principalmente técnico, reveló, a través de las enseñanzas de Pablo VI, una dimensión ética constitutiva y determinante. Todos recuerdan el último párrafo de la Encíclica paulina: "De todo corazón os bendecimos, y hacemos un llamamiento a todos los hombres para que se unan fraternalmente a vosotros. Porque si el desarrollo es el nuevo nombre de la paz, ¿quién no querrá trabajar con todas sus fuerzas para lograrlo? Sí, os invitamos a todos a responder a nuestro grito de angustia, en el nombre del Señor".*

Decía que esta Encíclica fue meditada y escrita en estrecha relación con el magisterio del Concilio Ecuménico apenas concluido. Quisiera añadir: con una escrupulosísima precisión. Recuerdo que, durante la redacción del documento, yo me encontraba en Roma y fui convocado por el Papa a su despacho privado porque quería asegurarse de la exactitud de una cita de un obispo que yo conocía muy bien, apasionado apóstol de la justicia social. La Encíclica fue fruto del cuidadoso trabajo, del genio y de la oración del Papa Montini. El volcó en ella los anhelos madurados durante largos años de lectura asidua, de diálogos, de atentos estudios, de su aguda observación de las vicisitudes de pueblos y de Iglesias, en los contactos con la juventud universitaria, en la Secretaría de Estado y en las experiencias pastorales del fecundo pontificado ambrosiano.

"PRESENCIA" en Moscú

Los periodistas y la "Perestroika"

Por Luis Antezana Ergueta

Se tiene conocimiento cierto de que centenas de favorecidos por la seccional partidaria comunista boliviana -que selecciona a los viajeros a cambio de inscribirse y jurar al partido- visitaron la URSS durante los últimos treinta años. Sin embargo, que se sepa, ni uno solo de esos "turistas" políticos ofreció una línea en la prensa acerca de sus experiencias en el país de la nieve.

En cambio, tres o cuatro periodistas bolivianos que visitaron fugazmente al país de Lenín, en base a invitaciones del gobierno soviético -que no es el partido que exite en Bolivia- nos han ofrecido valiosas observaciones y análisis de gran profundidad y que permiten quitarse la pesada túnica que la monótona propaganda cubre los ojos, debido al sectarismo y la soberbia del dogmatismo.

Hace algunos años visitó la URSS por invitación del Kremlin, aunque con la oposición subterránea del PCB, el escritor Augusto Céspedes. Este, con su penetrante sentido de observación y su brillante estilo, nos mostró la belleza de ese territorio y sus avances sociales, económicos y políticos. Por ejemplo, al referirse a Moscú destacó: "Moscú está cubierto de verde" y no de nieve, como era en el tiempo de los zares, al advertir los grandes progresos de la agricultura soviética y la lucha por la defensa de la ecología y la reconstrucción de la naturaleza.

Hace pocas semanas, otro periodista visitó la URSS, siempre por invitación del gobierno y esta vez por medio de la política de la "transparencia", que es parte de la democratización que ha introducido la "perestroika".

Este periodista que visitó la URSS durante quince días don Armando Mariaca, nos ha ofrecido, él solo, en diez artículos en PRESENCIA, toda una radiografía no sólo del mundo físico de esa nación, sino ante todo su espíritu profundo y, en particular, detalles de su desconocida política, más desconocida aún, porque otros "viajeros" no sólo no la pudieron ver, sino tampoco pudieron comprenderla y mucho menos explicarla a los acusiosos lectores bolivianos, ansiosos de conocer cómo viven, cómo piensan y cómo deciden sus problemas los ciudadanos soviéticos, que no son extraterrestres -como los pintan los "turistas" de izquierda- sino seres humanos de carne y hueso, como nos los muestra Armando Mariaca con imparcialidad, serenidad y objetividad.

En esa forma, un solo independiente ha hecho lo que no hicieron miles de "viajeros invitados por el partido" en varios decenios; ha cambiado la falsa y distorsionada idea que se tenía de la URSS por otra realista y ajustada a la verdad, aunque ella muestre ángulos espinosos que puedan herir la sensibilidad de los sectarios.

Los intelectuales bolivianos, que alguna vez estuvieron en Rusia, no siempre nos han ofrecido una visión de esa nación, como ahora nos la dio el Director de "Presencia", y podrá darla también cualquier otro periodista nacional aunque, de momento, el sectarismo les dé con las puertas de la URSS en la narices. Por ejemplo, basta citar la siguiente observación política que hizo Ricardo Jaimes Freyre hace más de ochenta años.

Enorme y santa Rusia, de tu dolor sagrado, como de un nuevo Gólgota, fe y esperanza llueve. La hoguera que consuma los restos del pasado saldrá de las entrañas del país de la nieve. El pueblo con la planta del déspota en la nuca, muerde la tierra esclava con sus rabiosos dientes y tíñese entretanto la sociedad caduca, con el sangriento sol de todos los ponientes.

A MANO ALZADA Por Rulo Vali

Universidad Vrs. trotskistas

Por Cayo Salinas

Luego de inaugurarse el Primer Congreso interno de la UMSA que dio pie a que un grupo Trotskista de universitarios se dé a la tarea de cometer actos reñidos con la moral y la buena conducta, la Universidad Boliviana nuevamente deja traslucir la flaqueza de su estructura.

Hace pocos días se llevó a cabo un paro de 24 Hrs. en todo el sistema de la UB en repudio a los actos que un grupo reducido de personas, bajo la sigla URUS, perpetró en contra de profesores y alumnos.

Indudablemente, sucesos de esta índole son los que reflejan claramente la realidad actual de la Universidad. Esta, por naturaleza, debe ser el "alma mater" de un país; debe coadyuvar con el aporte de soluciones a los graves problemas que confronta la nación, y no, por el contrario, debe ser cobijo de agrupaciones anacrónicas que atentan contra su mejor desenvolvimiento.

La crisis universitaria no es reciente.

En épocas pasadas, y amparados en el mal uso que se da al término Autonomía, un sin fin de docentes y alumnos fueron coadyuvantes a que la Universidad no cumpla el papel que debe.

Se dio paso a que la política sea el rector de la vida universitaria y a que sus autoridades, para ser "elegidas", ingresen al juego sucio del "dame y te doy".

Nunca antes se analizó seriamente el por qué nuestras universidades, lejos de constituirse en Casas Superiores de Estudio, se transformaron en unidades regidas bajo el control de grupos políticos o consignas políticas que en más de las veces derivaron en una dictadura docente-estudiantil.

Obviamente que echar la culpa de la gran crisis universitaria a los trotskistas sería irrisorio. La realidad es otra.

Los hechos acaecidos en "San Andrés" han sido la gota última que

(Pasa a la pág. 8)

Plebiscito en Chile

Partido opositor llama a las FF.AA. a respetar eventual triunfo del NO

POR FEDERICO QUILODRAN

SANTIAGO DE CHILE, 27 (AP).- El Partido por la Democracia, integrado por grupos de oposición de derecha e izquierda, llamó hoy a las Fuerzas Armadas a respetar su eventual triunfo en el próximo plebiscito, en tanto un prominente simpatizante del gobierno dijo que el general Augusto Pinochet se retirará del Ejército sólo si es reelecto y continua en el poder por otros ocho años.

Ricardo Lagos, presidente del Partido por la Democracia (PPD), dijo hoy en rueda de prensa: "Esperamos que las Fuerzas Armadas y de orden, confrontadas con pruebas irrefutables del triunfo del NO, lo reconocerán y respetarán la voluntad soberana del pueblo expresada en las urnas".

Lagos dijo que los opositores "reconoceremos los resultados del plebiscito cualquiera que estos sean".

Todos los grupos de oposición dan por descontado su triunfo en el plebiscito y hoy el presidente de uno de los partidos oficialistas más cercanos a Pinochet admitió la posibilidad de una derrota.

Jaime Guzmán, máximo dirigente de la Unión Demócrata Independiente (UDI), dijo hoy, "No queremos caer en triunfalismos" y "las dos opciones tienen posibilidades de ganar" el plebiscito.

Lagos y otros grupos opositores señalan que han adoptado todas las medidas de control para evitar un posible fraude. Sin embargo, expresó; "Tenemos la certeza de que el general Pinochet intentará manipular los resultados del plebiscito para desconocer el triunfo del NO".

Los sectores oficialistas también han expresado desconfianza hacia los resultados del escrutinio que tendrá el 5 de octubre el comando opositor y organizarán su propio control de los votos.

El gobierno ha intentado darle carácter oficial a sus cómputos, que los opositores han rechazado. El Servicio electoral es el organismo encargado del recuento oficial, que sólo se conocerá varios días después.

El eventual triunfo de la oposición y las consecuencias que suscitaría han provocado algunas discrepancias entre los comunistas y sectores mas moderados. El ex senador Volodia Teitelboim declaró poco después de regresar del exilio que un desconocimiento del triunfo opositor debería provocar un "alzamiento popular".

Advertencia militar contra los izquierdistas en Chile

SANTIAGO DE CHILE, 27 (EFE).- El general Eduardo Ibáñez, intendente de la ciudad chilena de Concepción, afirmó que "mientras haya un militar en Chile la izquierda no tiene posibilidad alguna de llegar al poder".

En un discurso pronunciado el lunes, el general Ibáñez, hizo un llamamiento a "no escuchar a los marxistas", indicando que "así como en 1973 (año del golpe militar) los sacamos de sus ratoneras, no deben dudar que nuevamente los sacaremos cuando vengan a entrometerse".

El general, comentando la campaña electoral de cara al próximo plebiscito, dijo que cuando se ataca al general Augusto Pinochet "es a las Fuerzas Armadas a las que se ataca".

De acuerdo con la Constitución Política promulgada en 1981 por el propio general Pinochet, ahora candidato único de las Fuerzas Armadas, su nombre debe ser aprobado o rechazado en el referéndum del próximo día 5 de octubre.

En caso de que la mayoría de los chilenos vote "SI", el general Pinochet seguirá en la presidencia hasta el 11 de marzo de 1997, y si la mayoría vota "NO" habrá elecciones directas y pluripartidistas en 1990.

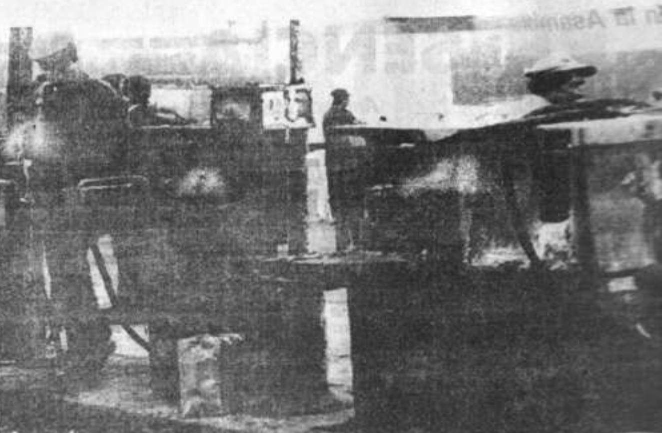

ATENTADO TERRORISTA.- Un policía, izquierda, observa varios surtidores [de] gasolina incendiados en la madrugada del lunes por elementos terroristas [de] Sendero Luminoso, en las primeras horas de un paro de actividades organiza[do] por dicho movimiento subversivo, que abarca la principal carretera que une [la] sierra central con la capital peruana (Lima, Perú, Radiofoto AP).

En Chile

Obispos reciben denuncias sobre retención de cédulas de identidad

SANTIAGO DE CHILE, 27 (AP).- El presidente de los obispos católicos, Monseñor Carlos González, dijo hoy haber recibido denuncias de que muchos electores están sufriendo la retención de sus cédulas de identidad, para impedirles votar en el plebiscito presidencial del 5 de octubre.

"Estoy preocupado porque me han llegado numerosas denuncias de personas a quienes se les ha quitado sus cédulas de identidad en estos días", dijo González en una entrevista con Radio Cooperativa de Santiago.

El prelado no dijo quién estaría efectuando la retención de los documentos, pero ha habido acusaciones de algunos opositores que culpan a la policía.

El Obispo González agregó que "quitarle la cédula de identidad a un chileno es privarlo del derecho a votar, ya sea por el "SI" o por el "NO" en el plebiscito.

Exhortó a "no aceptar que nadie les quite" los documentos de identidad y que "si a alguien se le ha pedido para algún trámite, le sugiero recuperarlo cuanto antes y denunciarlo públicamente si no se lo quieren devolver".

La Policía negó que sus hombres realicen actividades de ese tipo.

"Esas son cosas de gente que está tratando de enlodar a carabineros (policía)", dijo un vocero policial. "Todo el actuar policial lo están enlodando en la política".

"Nuestra institución no puede meterse en política", dijo.

"Puede que anden algunos (policías) haciendo leseras (tonteras) de esa naturaleza", agregó, pero dijo que si alguien sufre un abuso de ese tipo, debía denunciarlo para que la policía efectuara la investigación correspondiente.

Mientras tanto, el comando por el "NO", que agrupa a 16 partidos concertados para rechazar al general Augusto Pinochet, candidato único del plebiscito para el período 1989-1997, anunció que cerrará su campaña electoral el sábado con una manifestación pública.

Empresarios apoyan continuidad del régimen de Pinochet en Chile

MADRID, 27 (EFE).- El vicepresidente de la Sociedad de Fomento Fabril de Chile, Juan Riveros, dijo hoy en Madrid que "el gobierno actual va a ganar el plebiscito" y subrayó que "como empresarios, nos interesa la continuidad del régimen".

Riveros, que se encuentra en Madrid para invitar a los dirigentes de la Confederación Española de Organizaciones Empresariales (CEDE) a asistir al plebiscito del próximo 5 de octubre, precisó, en rueda de prensa: "Estamos convencidos de que el Sí va a ganar, estrechamente pero va a ganar".

Según las estimaciones de Riveros, el general Pinochet ganará el plebiscito con el respaldo de un 54,46 por ciento de los votos.

Al analizar la situación económica de su país, Riveros explicó que en los últimos quince años se ha vivido en Chile un proceso muy doloroso económicamente, "pero con resultados exitosos", y que desde 1982 se ha registrado un crecimiento sostenido.

Contra el Sandinismo

Pastora anuncia formación de bloque político en Nicaragua

SAN JOSE, 27 (EFE).- El ex-comandante sandinista y ex-líder militar rebelde Edén Pastora anunció en San José la formación de un bloque de fuerzas políticas internas de Nicaragua, entre ellas los socialcristianos, socialistas y liberales independientes, con el fin de ofrecer una "tercera vía nacionalista" a su país.

Pastora, conocido como "Comandante Cero" en sus años de lucha contra el régimen del general Anastasio Somoza, reveló hoy a EFE que junto con Erik Ramírez, presidente del Partido Social Cristiano de Nicaragua, firmó el domingo pasado en Costa Rica un acuerdo para buscar la unidad de la oposición nicaragüense.

"Hemos coincidido en la necesidad de configurar un amplio bloque de oposición política que, sin caer en la polarización de las extremas izquierda y derecha, represente una opción nacionalista de tercera vía para solucionar la grave crisis política, económica, moral y social que padece Nicaragua", señala el pacto de Pastora y Ramírez.

Pastora abandonó en mayo de 1986 tres años de lucha armada contra sus ex-compañeros sandinistas que están al frente del gobierno de Nicaragua, y se asiló en Costa Rica.

Pastora y Ramírez mantienen negociaciones con Virgilio Godoy, presidente del Partido Liberal Independiente (PLI), segunda fuerza de oposición en Nicaragua, con Mauricio Díaz, del Partido Popular Social Cristiano (PPSC), con dirigentes socialistas y comunistas, y con el también ex-dirigente sandinista Moisés Hassan.

Hassan, miembro de la primera junta que gobernó Nicaragua tras la caída de la dinastía somocista, en julio de 1979, fue posteriormente alcalde de Managua y hace unos meses renunció a su militancia en el gobernante Frente Sandinista.

En Colombia

Ejército conjura plan terrorista de las guerrillas de izquierda

MEDELLIN, COLOMBIA, 27 (AP).- Las guerrillas izquierdistas han preparado un vasto plan terrorista que coincidirá con la realización de una huelga general el mes próximo, informó hoy el general Jaime Ruiz Barrera, comandante de la IV Brigada del Ejército.

Los guerrilleros también pretenden secuestrar o atentar contra familiares y abogados de Pablo Escóbar Gaviria, jefe del Cartel de Medellín, la mayor organización mundial dedicada al narcotráfico, según documentos, incautados a 19 guerrilleros que fueron capturados por los servicios de inteligencia del Ejército, reveló el general Ruiz Barrera.

La huelga general viene siendo preparada por la Central Unitaria de Trabajadores (CUT), la mayor organización sindical del país, controlada por la extrema izquierda, con el propósito de solicitar al gobierno alza general de salarios, controles al aumento del costo de la vida, fin de la "guerra sucia" que ha costado la vida a 180 dirigentes sindicales y otras peticiones.

Según documentos entregados hoy por el jefe militar en una conferencia de prensa, el Movimiento 19 de Abril (M-19), el Ejército Popular de Liberación (EPL) y el Ejército de Liberación Nacional (ELN), tres de las mayores guerrillas colombianas, instruyeron a sus bases para respaldar a la CUT (combinando diversas formas de lucha) en la realización de la huelga general.

El general Ruiz Barrera dijo [que el] plan terrorista contempla ata[ques a] cuarteles militares, estacion[es de] Policía, oficinas del gobierno y [sedes] de los partidos políticos. "El o[bjetivo] es crear una situación caótica", [decla]ró el comandante de la IV Briga[da, con] sede en Medellín, la segunda ciu[dad de] Colombia con 2,5 millones de [habi]tantes.

Los guerrilleros habían ela[borado] una lista en clave de seis persona[s, apa]rentemente familiares o allega[dos de] Escóbar Gaviria, con el aparen[te pro]pósito de secuestrarlas y obtene[r una] cantidad de dinero por su resc[ate. El] jefe del Cartel de Medellín es [consi]derado uno de los hombres má[s ricos] del mundo.

Durante una operación denom[inada] "Centella-3", las unidades de [inteli]gencia militar lograron deco[misar] fusiles, pistolas, carabinas, gran[adas,] municiones, dinamita, artefacto[s ex]plosivos y modernos equipos d[e co]municaciones, además de los [docu]mentos en los cuales las gue[rrillas] daban instrucciones a sus bases [para] ejecutar el plan terrorista c[oinci]diendo con la huelga general [que se] que se realizará en octubre, en [una] fecha aún no determinada.

Entre los 19 capturados fi[guran] cuatro jefes del M-19, el ELN y el [EPL,] informó el general Ruiz Barrera.

Solís Palma ataca a EE.UU. y defiende a Noriega en la ONU

NACIONES UNIDAS, 27 (AP).- El ministro encargado de la Presidencia de Panamá, Manuel Solís Palma, atacó hoy enérgicamente a Estados Unidos por lo que calificó de una campaña de "desinformación" y "guerra económica" contra Panamá y defendió al jefe de las Fuerzas de Defensa de su país, general Manuel A. Noriega, quien, dijo , ha sido víctima de "mentiras y falsedades".

Solís Palma, que asumió en febrero luego de ser destituido el presidente Eric A. Delvalle, dijo en su discurso ante la 43ra. Asamblea General que desde entonces Estados Unidos "ha cometido contra mi país una serie abrumadora de violaciones de las normas básicas del derecho internacional y de las reglas de convivencia pacífica".

La delegación norteamericana estuvo representada en la sala de la Asamblea sólo por diplomáticos de menor rango. El embajador norteamericano, Vernon Walters, estuvo ausente pero se indicó en fuentes de la misión norteamericana que posteriormente usaría el derecho de réplica para refutar las afirmaciones de Solís Palma.

El funcionario panameño sostuvo que Estados Unidos trató de "derrocar el legítimo gobierno de Panamá" e imponer "un régimen de facto encabezado por figuras comprometidas a renegociar" cláusulas de los tratados del Canal de Panamá.

Frente al edificio de las Naciones Unidas, un grupo de manifestantes denominado "panameños por la democracia" organizó al mediodía una protesta por la presencia de Solís Palma y contra "la abominable dictadura de Noriega".

En su largo discurso, Solís Palma detalló las medidas tomadas por el gobierno norteamericano contra su país y afirmó que Estados Unidos "le ha declarado la guerra económica" a Panamá.

MANUEL SOLIS PALMA.- El ministro encargado de la Presidencia de Panamá, Manuel Solís Palma, pronuncia su discurso ante la Asamblea General de las Naciones Unidas. La delegación norteamericana boicoteó el discurso de Palma quien no es reconocido por los Estados Unidos como presidente de Panamá (Naciones Unidas, Radiofoto AP).

PROMACO S.R.L.

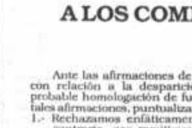

CERAMICA ROJA

-------- EX-FABRICA CORAZZA ---------

Tiene para entrega inmediata ladrillo[s] de 3 y 6 huecos, gambote de 5 y 6 cm. Ubicada al fondo de la Urbanización "Valle de Aranjuez"

Telefono fábrica 794154 oficina 32244[illegible]

FEDERACION NACIONAL DE RENTISTAS MINEROS DE BOLIVIA "FNRMB"

SOLICITADA

A LOS COMPAÑEROS RENTISTAS MINEROS DEL PAIS

Ante las afirmaciones de Manuel Hernández a nombre del Sindicato de Rentistas Mineros Central-La Paz con relación a la desparición del Fondo Complementario Minero atribuyéndonos la responsabiliad y la probable homologación de futuras medidas del Gobierno, nos vemos en la imperiosa necesidad de responder tales afirmaciones, puntualizando los siguientes aspectos:

1.- Rechazamos enfáticamente esas afirmaciones falsas, calumniosas y desaprensivas, para demostrar lo contrario, nos remitimos a los hechos de la defensa permanente que hemos asumido de la Seguridad Social en su conjunto y particularmente del Fondo Complementario Minero y ello se sintetiza en lo siguiente:

a) Inmediatamente dictadas las medidas por el Gobierno, realizamos el Segundo Ampliado Nacional con todas nuestra afiliadas, para analizar detenidamente las consecuencias atentatorias y negativas para la clase trabajadora activa y pasiva, habiendo aprobado resoluciones y conclusiones pertinentes al caso y finalmente obtenido respuesta escrita del Ministerio de Salud y Previsión Social que garantiza la percepción de las rentas mensuales.

b) Planteamos la restitución de la tasa de cotizaciones al Fondo Complementario Minero luego de haber escuchado una amplia información del Presidente y Gerente General de FONCOMIN en asamblea general de los Rentistas Mineros de Cochabamba, la que ha sido secundada por todas las Asociaciones afiliadas.

c) Planteamos la dictación de un Decreto de excepción, habiendo elaborado inclusive el proyecto correspondiente, para que se declare la SUPERSINIESTRALIDAD en el sector minero, como consecuencia de la relocalización de mas de 25 mil compañeros trabajadores mineros, el mismo que se encuentra en estudio del IBSS por parte de FONARE.

d) Realizamos el Cuarto Ampliado Nacional de Sucre para reafirmar nuestro derecho en el juicio que sustenta el Fondo Complementario ante la Corte Suprema de Justicia para la recuperación de los 5 millones de Dólares, que fueron desdolarizados por el gobierno de la UDP. Todos los Delegados al Ampliado fuimos recibidos en audiencia por la Corte Suprema y escuchado atentamente nuestra exposición sobre la situación drmática que confrontamos, habiendo recibido de parte de la Corte la promesa de atenderse deferentemente el juicio.

Todas estas acciones son absolutamente coherentes con la posición de defensa de la Seguridad Social y el Fondo Complementario Minero, entre tanto que en la mente atrofiada y enfermiza de Hernández no cabe iniciativa alguna para efectuar un planteamiento de fondo que tienda a la solución del problema, sino, únicamente el recurrir a la difamación, calumnia y prepotencia que son sus únicos argumentos.

2. La Existencia de la Federación de Rentistas Mineros obedece a la voluntad democrática de las 10 Asociaciones que la integran, y no podrá ser destruida por las burdas maniobras del personaje de marras y en cuanto al Ampliado que pide a la FSTMB, lo hace por enésima vez, los resultados, como no podía ser de otra manera, son los mismos, porque las 10 Asociaciones solo acuden cuando son convocados por su entidad matriz que es la FNRMB al cual pertenecen.

3.- En cuanto a las expulsiones que menciona Hernández, jamás nos ha preocupado, cuando éstas se originan en criterios absolutamente políticos, si la expulsión habría sido hecha por las bases, no habríamos recibido su confianza plena y reiterada para dirigir su entidad matriz, en cambio de Hernández, solo señalaremos algunos antecedentes de su trayectoria tortuosa que conocemos y tenemos documentos probatorios:

- Hernández fue retirado por la Empresa Minera Unificada de Potosí, por la sustracción de turriles de aceite, luego acudió lastimera y humillantemente a los Directores de COMIBOL, para que se le considere relocalizado y le cooperen en la obtención de sus beneficios sociales.
- Fue expulsado por los Sindicatos de Empleados y Metalúrgicos de Potosí, en asamblea general realizada en Pailaviri, por su conducta desleal, inmoral y prepotencia.
- Fue echado del seno de los compañeros relocalizados, de Oruro, junto a Silvestre Mendoza y Carlos Castillo, en Ampliado Nacional, según Resolución N° 8, por su prepotencia, deslealtad y abuso de confianza, sin embargo, los tres elementos han logrado encaramarse en el Sindicato de Rentistas Central-La Paz.
- Fue expulsado y echado de asamblea General de los compañeros relocalizados de La Paz, junto a Mendoza y Castillo por malversación de sus recursos económicos.
- Se reclama leal defensor de la FSTMB, sin embargo, inmediatamente después del Congreso extraordinario de Siglo XX, fue el autor para congelar los aportes de los Rentistas Mineros de La Paz a la FSTMB y proponer la creación de la Federación de Rentistas y actualmente está abocado a la tarea subrepticia de organizar otra Federación de Rentistas, para lo que se ha trasladado a algunos distritos del interior, naturalmente, con resultados negativos. Es tal el espíritu de figuración de este elemento que momentáneamente ha conformado una Confederación Ad-Hoc de Rentistas y Jubilados de Bolivia, en forma espúrea y apócrifa.
- En forma desesperada recurre a todo tipo de maniobras para justificar su prorroguismo. ¿Si este Directorio que ha cumplido superabundantemente su periodo y ha sido elegido en elecciones directas de las bases, por qué se tiene miedo a convocar a nuevas elecciones para la renovación? ¿No le parece antidemocrático el suplantar la voluntad de más de 6 mil Rentistas Mineros de La Paz?

La Paz, 27 de septiembre de 1988

p' FEDERACION NACIONAL RENTISTAS MINEROS DE BOLIVIA

Wenceslao Argandoña F., Secretario General — Jusatino Mendez Ortiz, Secretario Relaciones

Saturnino Pérez Mayorga, Secretario de Actas — Lorenzo Baños Flores, Secretario Conflictos.

APARATOS TELEFONICOS

En venta, aparatos telefónicos Ind. Alemana. Ref. FONOTEL S.R.L., Edificio "La Primera", Bloque "A", Piso 16, Of. 2.

ADVERTENCIA

Por sustracción del cheque Nº 380 de la cuenta Nº 3236 en el B.B.A. Internacional, queda sin efecto la cancelación de dicho cheque.

CENTRALES TELEFONICAS DE ITT DEL JAPON

Capacidad modular, desde 2 líneas externas x 2 líneas internas (JEFE / SECRETARIA) hasta 6 líneas externas x 16 líneas internas.

Electrónicas, computarizadas, programables. Privacidad total, música de espera, servicio nocturno, intercomunicación por perifoneo, bloqueador de llamadas a larga distancia, manos libres, 60 memorias comunes + 8 memorias privadas. Servicios especiales (No molestar, sígueme, prioridades de línea, número privado, reloj, alarma, timer, etc).

SI ALGUIEN PUEDE OFRECER ALGO IGUAL A NUESTROS PRECIOS, VENGA Y CONVERSEMOS...

Ref. CONITTEC LTDA.

ED. GUADALQUIVIR, PRIMER PISO, OF. 103 -AV. 20 DE OCTUBRE 2332, ESQ. ROSENDO GUTIERREZ - TEL: 352103.

MINISTERIO DE TRANSPORTES Y COMUNICACIONES
SERVICIO NACIONAL DE CAMINOS
LICITACION PUBLICA Nº 07/88

El Servicio Nacional de Caminos como organismo ejecutor del Proyecto de Pavimentación de la Carretera Santa Cruz-Trinidad, invita a las firmas comerciales y/o importadoras nacionales o extranjeras en el ámbito de los países miembros de FONPLATA (Argentina-Bolivia-Brasil-Paraguay-Uruguay) a presentar propuestas para la provisión de:

-EQUIPO PARA LABORATORIO DE ASFALTOS

El financiamiento para la compra de este bien, procede del Contrato de Préstamo BOL-8/85 suscrito entre el Fondo Financiero para el Desarrollo de la Cuenca del Plata (FONPLATA) y la República de Bolivia.

Los Términos de Referencia y Especificaciones Técnicas deberán adquirirse de la División de Servicios Generales del Servicio Nacional de Caminos, Avenida 20 de Octubre Nº 1829, previo pago en Caja del SNC de cincuenta bolivianos (Bs. 50.oo).

Los documentos de propuesta de acuerdo a los Términos de Referencia se recibirán en las oficinas del Departamento de Asesoría Legal, Av. 20 de Octubre Nº 1829, hasta el día 20 de octubre de 1988, a horas once en punto (11:00 a.m.)

La apertura de propuestas se realizará el mismo día a Hs. 15:00 en las dependencias del Servicio Nacional de Caminos (Sala de Reuniones).

La Paz, septiembre de 1988
SERVICIO NACIONAL DE CAMINOS
Ing. Ricardo Flores C.
DIRECTOR EJECUTIVO

En la Asamblea de la ONU

Shevardnadze propone uso de radar en investigaciones internacionales

POR VICTORIA GRAHAM

NACIONES UNIDAS, 27 (AP).- El ministro de Relaciones Exteriores soviético, Eduardo A. Shevardnadze, propuso hoy que las disputadas instalaciones de radar en Siberia sean utilizadas para investigaciones espaciales internacionales y pidió que Estados Unidos haga lo mismo con sus propias bases de radar en Groenlandia y Gran Bretaña.

Shevardnadze, hablando ante la 43a. Asamblea General de las Naciones Unidas, también se quejó de la "posición negativa de su contraparte negociadora", Estados Unidos, y el ritmo lento en las negociaciones destinadas a reducir el 50 por ciento de las armas nucleares estratégicas.

El enviado soviético reiteró la propuesta hecha a la Organización Mundial del Espacio y dijo que el disputado radar de Krasnoyarsk en Siberia pudiera ser parte de un centro para la cooperación internacional en el uso pacífico del espacio exterior.

Esta propuesta fue hecha previamente por el dirigente soviético Mikhail Gorbachov a principios de mes y sugirió que Estados Unidos tomen "medidas apropiadas" en relación con las estaciones de radar en Groenlandia y Gran Bretaña.

Ambas partes, Estados Unidos y la Unión Soviética, se acusan mútuamente que sus respectivas bases de radar violan el tratado de cohetes antibalísticos. Estados Unidos ha demandado la destrucción del radar de Krasnoyarsk.

Refiriéndose al conflicto nicaragüense y cubano, así como a la situación en Angola y Vietnam, Shevardnadze pidió que Estados Unidos respetara lo que llamó "ideales" de esos países.

"¿Por qué puede tener el gran pueblo norteamericano su propio gran sueño, y por qué los pueblos cubanos, nicaragüense, angoleño o vietnamita son despojados del derecho a tener sus propios ideales?", preguntó Shevardnadze.

El ministro soviético también pidió que Estados Unidos reconsiderase su actitud hacia la verificación de cohetes móviles y cohetes lanzados desde el mar. Dijo que el gobierno norteamericano está impidiendo el progreso del tratado que podría reducir en un 50 por ciento el número de armas nucleares estratégicas.

Ayer, el presidente de Estados Unidos, Ronald Reagan, dijo que tal tratado podría firmarse en los próximos 12 meses, pero no en un futuro cercano.

Shevardnadze, respondiendo a Reagan, dijo que "el ritmo del desarme real, establecido por el tratado para la eliminación de cohetes de alcance corto e intermedio, está siendo disminuido a medida que avanzan las negociaciones".

SALUDO PROTOCOLAR.- El ministro de Relaciones Exteriores de España, Francisco Fernández Ordóñez, (izquierda), estrecha la mano del presidente de la Asamblea General de las Naciones Unidas, Dante Caputo, en las oficinas de la ONU (Naciones Unidas, Radiofoto AP).

En las Naciones Unidas

Colombia denuncia relación entre el narcotráfico y el terrorismo

NACIONES UNIDAS, 27 (EFE).- Colombia denunció hoy en las Naciones Unidas la relación que existe entre el narcotráfico y el terrorismo y sus graves consecuencias para los gobiernos democráticos a los que otros quieren desestabilizar "mediante la intervención en sus asuntos internos".

En su discurso ante la 43 Asamblea General de la ONU, el canciller colombiano, Julio Londoño, condenó la "hipocresía" con la que actúan quienes "se dicen defensores de la paz y la seguridad" y al mismo tiempo "suministran armas a los que luchan contra ellos en otras partes del mundo".

Indicó que con frecuencia ciertos fabricantes de armas estimulan los aspectos comerciales de su tráfico motivados por intereses económicos y por la "codicia privada".

Londoño consideró inaudito que se adjudique a un pequeño grupo de países en desarrollo el peso de la guerra contra el narcotráfico, cuando son las sociedades desarrolladas "las que en medio de la saturación y la abundancia han caído en el consumo de las drogas".

La lucha contra el tráfico ilícito de estupefacientes "debe ser responsabilidadd de todos y debe estar acompañada de una represión efectiva contra el consumo", afirmó el ministro colombiano.

Subrayó que Colombia, "una de las más sólidas y antiguas democracias de América Latina", está empeñada en la defensa y promoción de los derechos humanos a pesar de encontrarse "en medio de las amenazas del terrorismo y del narcotráfico".

En la consolidación de su frágil proceso de desarrollo, los países del Tercer Mundo se enfrentan a amenazas como la crisis de alimentos, la violencia, el subdesarrollo, las dificultades económicas y, en ocasiones, la inestabilidad política, añadió.

Sobre las dificultades económicas, Londoño destacó el problema de la deuda externa, "que cada día se convierte en motivo de mayor perturbación y complejidad".

Antiguo enemigo de Solidaridad es el nuevo Primer Ministro polaco

POR JOHN DANISZEWSKI

VARSOVIA, 27 (AP).- Mieczyslaw Rakowski, designado hoy por el Parlamento como Primer Ministro de Polonia a propuesta del dirigente Wojciech Jaruzelski, es un antiguo enemigo del proscrito Sindicato Solidaridad.

Lech Walesa, dirigente de Solidaridad, expresó no obstante la esperanza de que las actitudes de Rakowski como Jefe del Gobierno no serán afectadas por sus antecedentes como adversario del gremio.

"Lo importante no es de donde viene uno, sino que es lo que uno trae. Esperamos que [Rakowski] venga con pluralismo, dispuesto a introducir reformas, que es lo que el país necesita", dijo Walesa.

El diputado independiente del parlamento, Ryszard Bender, vaticinó por su parte que la designación de Rakowski no perjudicará las conversaciones con la oposición señaladas para mediados de octubre.

Gormielsaw Geremek, asesor de alto rango de Walesa dijo que "si el señor Rakowski aporta un programa con una política abierta de diálogo con la sociedad, entonces será muy bueno".

Rakowski, que era entonces vice primer ministro, se hizo muy impopular con los activistas de Solidaridad como funcionario responsable de negociar con el gremio durante su existencia legal en 1980-1981.

Aunque era considerado de tendencia liberal dentro del partido, Rakowski defendió enérgicamente la represión militar de diciembre de 1981 que culminó con la proscripción del gremio.

Bender dijo que Rakowski había sido seleccionado para encabezar el gobierno porque el partido quería a "alguien con antecedentes políticos, más bien que económicos y Rakowski es un político".

Rakowski se desempeño como director del semanario del Partido Comunista Polityka de 1958 a 1982, donde ganó reputación como un elemento progresista que chocó con sectores de línea dura del Partido.

EE.UU. y la URSS

Proseguirán discusiones sobre la proliferación de misiles

WASHINGTON, 27 (EFE).- Estados Unidos y la Unión Soviética, que coinciden en la gravedad de la proliferación de misiles balísticos en el Tercer Mundo, han acordado continuar sus discusiones sobre la forma de frenar ese fenómeno.

Allen Holmes, director de asuntos político-militares del Departamento de Estado norteamericano, y Viktor Karpov, veterano negociador soviético de control de armas, mantuvieron el lunes en Washington la primera reunión bilateral sobre ese tema.

"Cada una de las partes expuso su opinión del problema... los dos coincidieron en su gravedad... y en la utilidad de continuar las discusiones", dijo hoy un funcionario estadounidense.

La fecha y lugar del próximo encuentro se fijarán por canales diplomáticos, agregó, al calificar de "exploratoria y preliminar" la primera reunión, cuya celebración se había acordado en la cuarta y última "cumbre" Reagan-Gorbachov en mayo-junio en Moscú.

Preguntado si Holmes y Karpov identificaron ayer áreas de terreno común para luchar contra la proliferación de misiles, el funcionario indicó que "era prematuro" esperar un acuerdo sobre posibles medidas.

En 1987, Estados Unidos y sus seis aliados más industrializados acordaron restringir la exportación de tecnología para la fabricación de misiles balísticos de un alcance superior a 300 kilómetros e instaron entonces a otros países, incluida la URSS y China, a unirse a sus esfuerzos.

Obtener la participación de la URSS en ese programa de restricciones "no fue el principal foco" de la reunión, aúnque los soviéticos exportar misiles al Tercer Mundo, indicó el funcionario.

CORPORACION REGIONAL DE DESARROLLO DE TARIJA
CODETAR
INDUSTRIAS AGRICOLAS DE BERMEJO
I. A. B.
INVITACION PUBLICA Nº 13/88
CONSTRUCCION DE UNA VIVIENDA PARA TECNICOS
SEGUNDO LLAMAMIENTO

EN VISTA DE HABERSE DECLARADO DESIERTA LA INVITACION PUBLICA Nº 13/88 PARA LA CONSTRUCCION DE UNA VIVIENDA PARA TECNICOS, LA CORPORACION REGIONAL DE DESARROLLO DE TARIJA-CODETAR-PARA INDUSTRIAS AGRICOLAS DE BERMEJO, I.A.B., CONVOCA A LAS FIRMAS CONSTRUCTORAS LEGALMENTE ESTABLECIDAS EN EL PAIS A PRESENTAR PROPUESTAS PARA LA CONSTRUCCION DE:

UNA VIVIENDA PARA TECNICOS.

EL PLIEGO DE ESPECIFICACIONES TECNICO-ADMINISTRATIVAS Y LEGALES PODRA SER ADQUIRIDO EN LA CIUDAD DE LA PAZ EN SU OFICINA REGIONAL, UBICADA EN EDIFICIO LITORAL, PISO Nº 13- TEL. 362927; EN LA CIUDAD DE TARIJA EN SU OFICINA DE CALLE COLON Nº 0634 Y EN BERMEJO EN OFICINA DE ASESORIA LEGAL EN FABRICA -PREVIA CANCELACION DE Bs 200.-

LAS PROPUESTAS SE SUJETARAN ESTRICTAMENTE A LO ESTABLECIDO POR EL ANEXO 3 DEL D.S. 21660 DE FECHA 10/7/87-REGLAMENTO DE ADQUISICIONES DE BIENES Y CONTRATACION DE SERVICIOS PARA EL SECTOR PUBLICO Y DEMAS ESPECIFICACIONES CONTENIDAS EN EL PLIEGO RESPECTIVO, LAS MISMAS QUE DEBERAN SER PRESENTADAS EN LAS OFICINAS DE SUPERINTENDENCIA ADMINISTRATIVA EN FABRICA -BERMEJO ZONA ARROZALES- SOBRES CERRADOS Y LACRADOS Y CON EL ROTULO RESPECTIVO HASTA HORAS 12 DEL DIA 14 DE OCTUBRE DEL PRESENTE AÑO, FECHA EN QUE SE PROCEDERA AL CIERRE DEL LIBRO DE RECEPCION DE PROPUESTAS. 48 HORAS DESPUES SE HARA LA APERTURA DE LAS MISMAS PREVIO CUMPLIMIENTO DE DISPOSICIONES LEGALES VIGENTES.

TARIJA, SEPTIEMBRE DE 1988

RELACIONES PUBLICAS DE I. A. B.

PRESMACO S.R.L.

CERAMICA ROJA
--------- EX-FABRICA CORAZZA---------
Tiene para entrega inmediata ladrillos de 3 y 6 huecos, gambote de 5 y 6 cm.
Ubicada al fondo de la Urbanización "Valle de Aranjuez"
Telefono: fábrica 794154 oficina 322446

PROGRAMA DE REACTIVACION DE YPFB

YPFB

Crown Agents

LICITACION PUBLICA INTERNACIONAL Nº 05/88
PRESTAMOS BID 709/DF-BO, 432/OC-BO Y 120/1C-BO

"Crown Agents", en representación y por cuenta de YACIMIENTOS PETROLIFEROS FISCALES BOLIVIANOS (YPFB), invita a las firmas especializadas y empresas de servicios petroleros a presentar sus propuestas para la provisión de "SERVICIOS DE PERFORACION Y TERMINACION DE POZOS PETROLEROS", requeridos en los programas de perforación y terminación de los pozos exploratorios del Proyecto Exploración y Producción de Hidrocarburos (PEP) de YPFB. Las firmas proponentes deben ser provenientes de países miembros del BID.

El financiamiento procede de los contratos de préstamo suscritos entre el Banco Interamericano de Desarrollo (BID) y la República de Bolivia, y de los recursos de YPFB.

La adjudicación del contrato estará sujeta a los requisitos de elegibilidad del BID y las normas del reglamento de licitaciones de los contratos de préstamo del proyecto.

El Pliego de Especificaciones, generales y técnicas, de la licitación podrá ser retirado de las oficinas de "Crown Agents", Av. 20 de Octubre Nº 2475, Casilla 11393 La Paz, a partir del 30 de septiembre de 1988, previo pago, no reembolsable, de Bs. 400.00 por la adquisición de dicho pliego.

Las propuestas deben presentarse en las oficinas de "Crown Agents", en la dirección antes mencionada, hasta horas 17:00 del día 18 de noviembre de 1988.

La Paz, 28 de septiembre de 1988
Por YPFB
"CROWN AGENTS"

Operaciones del 27 de septiembre

Precio oficial del dólar se mantiene sin variación

El precio oficial del dólar se mantiene sin variaciones, respecto a la víspera, en 2,40 bolivianos por divisa norteamericana.

En las operaciones del bolsín de ayer, se pusieron a la venta 5 millones de dólares. Se adjudicaron 1.520.000 dólares, el total de lo solicitado.

La base de cotización del BCB fue de 2,40 bolivianos por dólar, igual a las propuestas mínima y máxima. Se presentaron 42 solicitudes, todas aceptadas.

CERTIFICADOS A PLAZO FIJO

En las operaciones del bolsín de la víspera, respecto a la venta de certificados a plazo fijo, se tuvieron los siguientes resultados:

	M/N (en Bs)	M/E (en $US)	M/N MV (en Bs)
MONTOS EN MILLONES			
Solicitudes acumuladas	24.75	38.73	12.07
Adjudicados acumulado	24.75	38.73	12.07
TASAS DE INTERES EN PORCENTAJE ANUAL			
Plazos en días			
30	21.0	13.5	13.5
90	22.0	14.0	14.0
180	22.5	14.5	14.5
360	23.0	15.0	15.0

REF: M/N = moneda nacional
M/E = moneda extranjera
M/N MV = moneda nacional con mantenimiento de valor

OTRAS COTIZACIONES

PAIS	UNIDAD	MONEDA	TIPO DE CAMBIO Bs
ESTADOS UNIDOS	DOLAR	$us.	2.40
ALEMANIA	MARCO	D.M.	1.2726
JAPON	YEN	YEN	0.0178
CANADA	DOLAR	DLS.CAN/.	1.9638
CHILE	PESO	$CH	0.0097
ARGENTINA	AUSTRAL	A	0.2013
MEXICO	PESO	$MEX	0.0011
BRASIL	CRUZADO	CZ$	0.0085
PERU	INTI	I/	0.0727
VENEZUELA (Pref.3)	BOLIVAR	BOL	0.1656
COLOMBIA	PESO	$ COL	0.0077
ECUADOR	SUCRE	$ECU.	0.0096

COTIZACION DE METALES

NUEVA YORK, 27 (AP).- Cotización de los metales no ferrosos en Nueva York:

Zinc - 69-70 centavos la libra, entregado
Estaño - 4.5923 dólares la onza
Oro - 397,10 dólares la onza
Plata - 6,150 dólares la onza

COTIZACION DEL AZUCAR

NUEVA YORK, 27 (AP).- Cotización del azúcar en el mercado de Nueva York:

	APER	MAX	MIN	CIERRE	CAMBIO
OCT	9.56	9.96	9.28	9.86	ALZA 0,37
ENE	8.80	9.10	8.80	9.01	ALZA 0.69
MAR	8.80	9.40	8.77	9.34	ALZA 0,64
MAY	8.66	9.14	8.62	9.14	ALZA 0,50
JUL	8.57	9.00	8.54	8.98	ALZA 0,42
OCT	8.47	8.90	8.45	8.89	ALZA 0,41
ENE				8.41	ALZA 0,41

COTIZACIONES DEL CAFE

NUEVA YORK, 27 (AP).- Cotizaciones del café en Nueva York:

	APER	MAX	MIN	CIERRE	CAMBIO
DIC	127.25	130.15	126.70	129.24	ALZA 2.41
MAR	127.00	129.75	126.60	128.86	ALZA 2.76
MAY	126.75	129.00	126.50	128.15	ALZA 2.15
JUL	126.00	128.50	126.00	128.23	ALZA 2.83
SEP				127.75	ALZA 3.25
DIC				125.63	ALZA 2.13

Dentro de 15 días será presentado al Legislativo

Presidente Paz recibió proyecto de Ley de Desarrollo Agropecuario

El ministro de Asuntos Campesinos y Agropecuarios, Guillermo Justiniano, entregó ayer al presidente de la república, Dr. Víctor Paz, el proyecto de Ley de Desarrollo Agropecuario y el proyecto de reestructuración de dicho ministerio, que será puesto en marcha en el transcurso del próximo mes.

Dijo que el presidente ofreció su respaldo a dichos proyectos y que en quince días los presentará al Poder Legislativo. Justiniano considera que la medida "llenará un vacío que existe, porque en realidad esta es la ley de Reforma Agraria de 1953".

Justiniano explicó que los pilares de esta reestructuración son: fortalecer a ese ministerio; que se dedique esencialmente al tema de la productividad, que no siga participando en los aspectos que corresponden a una judicatura agraria que se va a crear, de acuerdo al proyecto establecido.

"Esto significa que el Ministerio de Asuntos Campesinos y Agropecuarios será un organismo rector y ejecutor de la política agrícola, y no como sucedió hasta el momento, porque sus funciones estuvieron dispersas: una parte las realizan las corporaciones de desarrollo y la otra algunos ministerios y el propio Banco Central de Bolivia", dijo.

Agregó que en segundo lugar, la reestructuración implica la creación de un consejo nacional agropecuario y consejos departamentales agropecuarios, para promover la participación de los productores (tanto a nivel campesino como a nivel comercial), la participación de las corporaciones de desarrollo, de las universidades y del propio ministerio. "En consecuencia, la planificación de las actividades agropecuarias surgirá notablemente mediante estos mecanismos".

Añadió que en tercer lugar, eso implicará la aceleración del proceso de descentralización, y que finalmente esa reestructuración implica, de alguna manera, racionalizar las competencias que tiene, que están entrecruzadas entre el Consejo Nacional de Reforma Agraria, el Instituto de Colonización, el Centro de Desarrollo Forestal y el propio ministerio.

Explicó que el proyecto de ley establece la creación de un fondo de crédito campesino, con una participación importante de aquellos mediante sus organizaciones (con una filosofía similar al fondo social de emergencia) que otorgará los créditos, no mediante los bancos, sino directamente.

INFORME DEL BID

Sobre el último informe del BID que señala un decaimiento de la producción agrícola en 1987 por faltas de crédito, contrabando de productos agropecuarios, etc, Justiniano dijo que eso es evidente, y que fue un tema que analizó con el presidente Paz Estenssoro.

"Lo que podemos decir con mucha preocupación -dijo-, es que en los últimos años (y este es un proceso que viene de hace diez años) la tasa de crecimiento de la población boliviana es más alta que la tasa de crecimiento de la producción en el sector agropecuario. Esto es grave para cualquier país del mundo, porque significa que cada día nos estamos autoabasteciendo menos de alimentos".

Afirmó que esto sólo podrá solucionarse con medidas estructurales, porque las medidas de coyuntura, simplemente, (de bajar o subir la tasa de interés) no van a solucionar el problema".

¿Qué de la ley de los partidos políticos?

En los tres últimos años, se ha hablado de la necesidad de que las cámaras de senadores y diputados aprueben una ley de partidos políticos; una disposición que regule la vigencia y el funcionamiento de agrupaciones políticas: una norma legal que ayude a institucionalizar la política partidista y que ésta deje de ser como en muchos casos- privilegio de simples agrupaciones de amigos que tantean jugar a la política y que, a veces, sólo hacen politiquería previa a las elecciones.

El problema debería ser de interés de los propios partidos políticos representados en el Legislativo; sin embargo, parecería que como los "honorables" senadores y diputados tienen asegurados y muy bien rentados sus cargos, no les importa mayormente lo que ocurra en el futuro del país.

Una ley de partidos políticos contribuiría decisivamente a que se cimiente la democracia; sería un apoyo para la institucionalidad que debe primar en todos los actos ciudadanos. La fortaleza de los partidos políticos es una prenda de garantía para la democracia y, por ende, para el pueblo; pero, para ello, es nec ria una ley que regule su cionamiento, que les fije mas de conducta.

La presencia de grupos núsculos - de izquierdas, tros o derechas - que más decen a reacciones horm les de figuración de grupo amigos, no le hacen bien la democracia ni a los p dos políticos que se cons ran serios, responsables con probada militancia. ser conveniencia de las a les agrupaciones politica estudio y la aprobación de ley; no hacerlo querrá que hay un nomeimport irresponsable con lo que da suceder en el país debi la anarquía y el caos que chos grupos - atenidos a pueden funcionar en plena galidad - tienden a crear país.

Es necesario que senad y diputados tomen concie de muchas realidades y ne dades de nuestra democra una de ellas, y de gran u cia, es, justamente, una le partidos políticos. Esa dará lugar, por otra part que las elecciones de 1989 gan mayor seriedad y confi lidad. (AMV)

Conferencia Episcopal de Bolivia no participa en Congreso de Educación

La Conferencia Episcopal de Bolivia aclaró ayer que no participa en el Congreso Nacional de Educación, al afirmar que su función, "esencialmente de carácter pastoral, está reservada para situaciones más estrechamente vinculadas a su misión eclesial" y que la designación de un miembro de la Comisión Episcopal de Educación, en el directorio de la asamblea, no la representa.

El Prof. Abdón Rojas Ramírez, elegido para la sexta secretaría del Directorio del Congreso, representa a las entidades educativas de la Iglesia Católica y no a la Conferencia Episcopal de Bolivia y su Comisión de Educación, señala el documento firmado por el Secretario Nacional de la Comisión Episcopal de Educación, Eduardo González Saá.

La nota, enviada a Simón Reyes Rivera, Secretario Ejecutivo de la Central Obrera Boliviana y presidente del Congreso Nacional de Educación, indica:

"Distinguido Sr. Reyes: Tal como se aclaró verbalmente en el plenario, previo a la organización de las comisiones de trabajo del Congreso Nacional de Educación, la Conferencia Episcopal de Bolivia y su Comisión de Educación no participan de este evento, por razones que le fueron oportunamente expuestas, en nuestra nota de respuesta a su invitación.

"Sin embargo, el sector de la Educación Católica está representado por diversas instituciones de Iglesia, que acreditaron oportunamente sus delegados. En consecuencia, juzgamos necesario aclarar que el Prof. Abdón Rojas Ramírez, que fuera elegido por la asamblea para ocupar la sexta secretaría del Directorio del Congreso, lo hace no en nombre de la Conferencia Episcopal de Bolivia, sino representando a las entidades educativas de la Iglesia Católica.

"Teniendo en cuenta la importancia de esta aclaración, sobre todo en consideración de la opinión pública del país y de los medios de comunicación que transmitieron ese involuntario error, mucho agradeceremos a la presidencia del Congreso rectifique esa información.

"Con ese motivo, hacemos llegar a Ud. nuestro fraternal saludo. "Atentamente. Eduardo González Saá, Secretario Nacional de la CEE".

Denuncia de encuentro ecuménico

Países ricos contrarios a protección de refugiados

El Segundo Encuentro de Organismos Ecuménicos que trabajan con refugiados de América Latina denunció, durante la jornada de deliberaciones de ayer, que las naciones del norte presionan para lograr el "derrumbamiento del sistema internacional de protección de los refugiados políticos".

Durante la segunda jornada de trabajo, el encuentro escuchó una serie de ponencias e informes especializados y destacó el informe sobre la situación internacional de los refugiados, presentado por la delegada del Consejo Mundial de Iglesias, Elizabeth Ferris.

La coyuntura boliviana y sus consecuencias sociales, los derechos de protección al refugiado y dos informes generales sobre la situación de los refugiados en el mundo y América Latina, constituyeron temas centrales de la jornada del Segundo Encuentro de la Red Latinoamericana de Organismos Ecuménicos, que trabaja con refugiados en el Cono Sur.

La reunión de representantes de las repúblicas de Argentina, Bolivia, Chile, Costa Rica, México, Paraguay y Uruguay, delegados del Alto Comisionado de las Naciones Unidas (ACNUR) y del Consejo Mundial de Iglesias, tiene como objetivo analizar el problema mundial de unos 15 millones de refugiados, que se encuentran especialmente en países del hemisferio norte.

El informe de la representación boliviana, elaborado por el Obispo EM Roland Villena, hace referencia al contexto global de la realidad nacional y los problemas comunes con las naciones de América Latina, plantea los rasgos sobresalientes de la realidad nacional, privatización de la economía, relocalizados, consecuencias sociales, descentralización de educación y salud, politización de la economía y fenómenos constantes.

Elizabeth Ferris, representante del Consejo Mundial de Iglesias, al referirse a la situación de los refugiados en todo el mundo dijo: "Este último año no ha sido bueno, en lo que a los refugiados se refiere. El número en el mundo entero no ha dejado de aumentar. Salvo algunas excepciones, la repatriación se ha convertido en una opción para unos cuantos de los 15 millones de refugiados".

Añadió: "Lo más preocupante es que los gobiernos occidentales parecen estar compitiendo entre ellos, para ver quién pone en pie la política más restrictiva, que no permita a los que podrían necesitar asilo, ni siquiera llegar a sus fronteras para solicitarlo. Es así que en Canadá, Bélgica, Suiza y el Reino Unido, se han promulgado nuevas leyes de asilo muy severas".

Ferris expresó su "impresión de presenciar el derrumbamiento del sistema internacional de protección de los refugiados", al afirmar que los gobiernos del norte "están violando la base escrita, así como el espíritu de las leyes internacionales"

Según Cámara de Minería

BAMIN deberá ofrecer mejores condiciones a industria minera

La Cámara Nacional de Minería considera que el Banco Minero de Bolivia debe ofrecer mejores condiciones en su cálculo de precios, minimizando algunos ítems sobrecargados y ofreciendo mejor atención a sus clientes mineros.

La consideración forma parte de una nota enviada por la Cámara al Banco Minero, queha publicado la carta semanal de la Cámara Nacional de Minería.

La carta explica que el BAMIN deberá atender con prontitud en la recepción y liquidación de minerales, dinamismo en los créditos mineros, comercialización oportuna y eficiente de los minerales comprados.

Por otra parte, señala la carta, el Banco Minero de Bolivia debe cumplir con prontitud los requisitos exigidos, con objeto de convertirse en un banco elegible que le permita participación en el crédito de 70 millones de dólares del IDA del grupo del Banco Mundial.

"De nuestra parte, señala la nota, hemos recurrido incluso a la Confederación de Empresarios Privados de Bolivia para que se efectúen gestiones ante el Banco Central de Bolivia, que logren la inclusión del BAMIN dentro de las instituciones bancarias nacionales que manejarán el refinanciamiento de la deuda del sector productivo privado, con miras a dinamizar la reactivación del mismo".

"Como se podrá observar en estos conceptos, dice la carta, el propósito que anima a la Cámara Nacional de Minería es que el BAMIN, sea un ente confiable y de probada eficiencia, para lo que se necesita trabajo de permanente superación. En este sentido, la Cámara seguirá coadyuvando a cualquier labor de esa naturaleza, pero no dejará de lado los errores que puedan cometerse sobre cuya situación se mantendrá vigilante y con sentido crítico".

Asimismo, indica que la cámara se ha constituido en el bastión de defensa y guardian de los intereses institucionales del Banco Minero de Bolivia, pero al mismo tiempo , ha sido también su ojo crítico en aras de un mejoramiento de su capacidad económica y operativa, a fin de que redunde en beneficio de las actividades minera privada y cooperativista del país.

Reagan deja en segundo plano a América Latina

NACIONES UNIDAS, 27 (AP).- El presidente norteamericano Ronald Reagan virtualmente ignoró a los representantes de América Latina en sus reuniones con dirigentes mundiales durante su visita a las Naciones Unidas.

Reagan eludió ayer toda mención al problema de la deuda externa y con la excepción a Latinoamérica, se concentró sólo en Cuba y Nicaragua, en su discurso ante la 43ra Asamblea General.

El presidente nicaragüense, Daniel Ortega, canceló su intervención ante la reunión de la ONU luego de que algunas visas de la delegación nicaragüense no fueron otorgadas a tiempo para que todos sus integrantes vinieran y presentó una protesta por la demora.

Reagan que pasó hoy la jornada en reuniones con 20 dirigentes de Europa y Asia, sólo conversó anoche brevemente con el presidente venezolano Jaime Lusinchi y recibió una misiva del presidente mexicano Miguel de la Madrid, de manos del canciller Bernardo Sepúlveda.

Según fuentes de la misión venezolana, Lusinchi y Reagan conversaron en una recepción acerca de la situación de América Central y Haiti y la deuda externa de América Latina. Empero, la misión de Estados Unidos dijo que "no hubo encuentros formales" del mandatario estadounidense con líderes latinoamericanos.

Organismos internacionales reiteran su apoyo a los programas de salud

(ANF).- Este martes los representantes residentes de los organismos internacionales reiteraron su apoyo técnico y económico a los programas de salud, y recibieron información del nuevo ministro del ramo, Joaquín Aree.

La reunión se realizó en el despacho del ministro de Salud, en la cual, también, los organismos internacionales informaron sobre la cooperación que prestan al sector, según indicó James Mayrides, representante residente del Fondo de Naciones Unidas para la Infancia (UNICEF).

Esta reunión - acotó Mayrides - ha sido la primera oportunidad para muchos agentes de los organismos internacionales para conocer al nuevo ministro, puesto que en los próximos días cada uno explicará más amplia y detalladamente el doctor Aree.

"Vamos a seguir manteniendo relaciones íntimas para poner al día sobre la coo ración y los planes tiene la nueva au dad", explicó el inform te.

Asimismo, "c nuaremos mantenie el nivel de apoyo a programas de salud disminuir los indice morbilidad infantil", tejiendo al bine madre -niño.

Por su parte, el nistro de Salud, Jo Aree, indicó que la nión que sostuvo co representantes de lo ganismos internac es ha servido para mar contacto, pre mente, por iniciativ esas misiones.

Comité Pro La Paz se refiere a editorial de PRESENCIA

A propósito de un editorial del pasado viernes 16 del mes en curso, el Comité Pro La Paz ha enviado la siguiente carta a la Dirección de PRESENCIA:

Las Paz, septiembre 27 de 1988

Señor Director:

En el diario de su digna dirección del 16 de septiembre en curso se ha publicado un artículo, que bajo el título de "Aeropuerto para San Buenaventura" formula críticas al proyecto de construir una pista de aterrizaje en dicha localidad.

Al respecto, con respeto a la opinión del articulista debemos sin embargo formular las siguientes consideraciones que abonan la necesidad de ejecutar ese trabajo.

PRIMERO: No se trata de la construcción de un AEROPUERTO, sino simplemente de una pista de aterrizaje, que posteriormente, cuando la importancia del tráfico lo requiera podrá tener su correspondiente aeropuerto.

SEGUNDO: El aeropuerto de Rurrenabaque es tan defectuoso, que una buena parte del año es inoperable, porque se inunda. En cambio los terrenos escogidos para la pista de San Buenaventura asegurarán la operabilidad de la pista todo el año.

TERCERO: Todo el norte paceño y muy especialmente San Buenaventura constituyen una región de tan exuberante producción, que sólo espera vías de comunicación, terrestre y aérea para convertirse en un "boom" económico para el departamento. Así lo entendieron los expertos que, como consecuencia de la "reunión de la paceñidad", convocada por "CORDEPAZ" el año pasado, formaron los Comités Operativos que en sus conclusiones RECOMIENDAN LA MAS INMEDIATA CONSTRUCCION DE ESA PISTA.

CUARTO: Existe un estudio de factibilidad que evidencia la necesidad de esa pista para hacer de San Buenaventura el centro del desarrollo del Norte, porque su construcción determinará la pronta construcción de hoteles y afluencia turística, además de servir al desahogo de muchos de sus productos capaces de soportar ventajosamente el flete aéreo.

QUINTO: Finalmente es hora de no se ponga las e nas trabas al d rrollo del Depa mento que no tante ser el que nera el 65 por ci de las rentas del rio Nacional se cuentra totalm postergado, sin ca teras de primera a ricas provincias, languidecen sin más esenciales vicios como agua table, luz eléc alcantarillado y fono.

Sin embargo más de la pista COMITE PRO LA cree, como el ar lista, que es neces e imprescindible construcción de buena carretera a Buenaventura, p que viene abogan reclamando cons temente desde muchos años.

Agradeceremos cho a usted s Director dispone publicación de nota de apoyo a obra de progreso ra La Paz.

Atentamente.

COMITE PRO PAZ

Fdo. Sr. Luis nedo Reyes, Vice sidente en Ejer de la Presidencia; Lic. José Luis tocarrero, Secre General.

Mediante decreto

Gobierno autoriza comprar activos no rentables de la banca privada

(ANF).- El gobierno promulgó hoy un Decreto Supremo mediante el cual autorizó al Banco Central proceder a la compra de activos no rentables del sistema financiero privado nacional.

La información fue proporcionada a ANF por el subsecretario del Tesoro General de la Nación Ramiro Ortega Landa, quien señaló que de esta manera el gobierno de Bolivia cumplió con todos los requisitos previos para la puesta en operación del primer tramo de 14 millones de dólares del crédito de 70 millones aprobado por el Banco Mundial a mediados de junio pasado.

"Precisamente hoy 27 de septiembre concluye el último plazo para que el gobierno cumpla con los requisitos acordados con el Banco Mundial para la canalización del primer tramo del préstamo", dijo Ortega al abandonar palacio de gobierno.

Añadió que se, enviará la documentación a Washington con la mayor celeridad con el propósito de que el Banco Mundial libere los recursos comprometidos.

Anotó que según el cronograma de desembolsos, el B.M. hará efectivo mensualmente un monto similar al del primer tramo el cual debe estar disponible a partir del 1 de octubre.

EL DECRETO

La disposición faculta al directorio del Banco Central a iniciar el programa de la compra de dicha cartera no rentable de la banca privada en los casos que considere pertinente para los objetivos de rehabilitación y fortalecimiento del sistema financiero del país.

La recompra de los activos tendrá un periodo de duración de 5 años, al término de los que los bancos que sean habilitados para el programa puedan recomprar sus activos del Banco Central. El gobierno espera que en este periodo la banca adquiera la suficiente capacidad financiera para resolver la situación de los mencionados activos y no se constituyan en obstáculos para su crecimiento.

INFORMA LA ALCALDIA PACEÑA

PASO A DESNIVEL EN "KANTUTANI"

Otra de las obras comprendidas en la inspección realizada por el Alcalde es el Paso a Desnivel. Se trata de una llamativa obra de alta ingeniería junto al primer puente de entrada a Kantutani, en el sector de la Avenida Ormachea.

Para hacer este paso a desnivel, se desvió el Río Choqueyapu y se consiguió que las aguas del Río Choqueyapu que discurrían debajo del puente, ahora sigan por otro costado. Ese lugar es el Paso a Desnivel para los vehículos que subiendo por la Avenida Costanera desde el Puente Capriles, en [illegible] con la calle Cacia Kantutani.

San Simón es una de las zonas que afronta las mayores desventajas de la ciudad de La Paz. La zona se encuentra en la parte superior de Villa Armonía, región ésta afectada por constantes deslizamientos debido a fallas geológicas.

San Simón que está junto al vallecito de Kupini está recibiendo el apoyo municipal con una considerable inversión económica para la construcción de muros en una extensión de aproximadamente 20 cuadras.

Al mismo tiempo se está terminando la construcción de un polideportivo y poli-vecinal a cargo de la empresa UNION.

Todas estas obras verificaron el Alcalde y sus técnicos en su última inspección, constatando que las obras llevan un avance de 80 por ciento.

El Arquitecto Jorge Choquetaxi y el Arquitecto César Molina, ambos encargados de la supervisión de 3 polifuncionales adjudicados a un número igual de empresas afiliadas a la Cámara de Construcción de La Paz, informaron al Alcalde en Kupini y San Simón, zonas a las que fue de inspección el burgomaestre paceño, que las obras tienen un avance altamente positivo y que la mayor parte de estos funcionales distribuidos en distintas zonas de la ciudad, serán inaugurados a partir del 20 de octubre próximo.

Plenarias del Congreso de la Educación comienzan hoy

Las cuatro comisiones que se eligieron en la vispera, en el marco del Primer Congreso Nacional de la Educación, iniciarán hoy sus deliberaciones, declaró ayer el diligente del magisterio urbano y segundo vicepresidente del Congreso, Javier Baldivieso.

Se trata de las siguientes comisiones, cada una de las cuales cuenta con 9 delegados titulares: 1. Discutirá todas las propuestas de proyectos de educación popular, 2. Analizará el Código de la Educación Boliviana, 3. Estudiará el estatuto orgánico de los comités de defensa y mejoramiento de la educación, 4. Redactará votos y resoluciones.

El Congreso inaugurado el lunes y que se prolongará hasta este viernes eligió su directiva, que está constituida por las siguientes personas: Simón Reyes, presidente; Sergio Gallardo, primer vicepresidente; Javier Baldivieso, segundo vicepresidente; secretarios: Juan José Jiménez, Juan Linares, Jacinto Quispe, Abdón Rojas y Nicolás Rivera, de las diferentes organizaciones sindicales.

También se aprobaron votos resolutivos en apoyo a la huelga general que cumplen los maestros urbanos, los trabajadores mineros (entre ellos los de Mina Totoral) y al esclarecimiento de la muerte de un campesino en Achacachi.

MAGISTERIO

Baldivieso, al informar que la huelga se viene cumpliendo disciplinadamente en todo el país, manifestó que el conflicto está en punto cero, luego que el ministro de Educación anunció su decisión de que la judicatura laboral medie en el conflicto.

Por su parte, el secretario ejecutivo de la Confederación Nacional de Maestros de Educación Rural, Julio Roque, informó que hoy, a las 16:00, se reunirán con el ministro de Educación y Cultura, Enrique Ipiña Melgar, a quien le ratificarán su propuesta de que el incremento del bono extraordinario se sucide al haber básico.

Por reducción de dietas

Senadores tienen que explicar destino de excedente económico

La directiva de la Cámara de Senadores debe explicar a la opinión pública el destino del excedente económico generado por la reducción de dietas parlamentarias cuyo monto asciende a Bs.361.000, puesto que no se puede justificar la transferencia de esos recursos a otros gastos, porque el presupuesto del Congreso Nacional cumplió todos los ítems, dijo a PRESENCIA el diputado del Movimiento de la Izquierda Revolucionaria (MIR) Guido Riveros.

Dijo que la Cámara de Diputados aprobó un proyecto de ley que destina para la electrificación de la ciudad de Cobija, Bs. 1.234, monto al que asciende el excedente generado por la reducción de dietas.

En cuanto al monto que debía haber en el senado -dijo Riveros - ,se conoció un informe del departamento financiero que afirma que no hay excedentes por la suma señalada, por concepto de reducción de las dietas.

"Esto hace ver -añadió el diputado mirista- que por alguna vía los senadores gastaron este dinero en forma ilegal".

Más adelante dijo: "Argumentar que el excedente se gastó en otro rubro, es sencillamente falso, porque el presupuesto que aprobó el Congreso Nacional, contempló todos los gasto que se tienen que hacer y en el caso de la Cámara de Dipútados, se tiene una planilla de imprevistos para cualquier emergencia".

Los senadores tienen que explicar ante la opinión pública dónde están estos recursos porque "todo hace ver -dijo- que los senadores continúan percibiendo Bs. 5.200 como dicta, porque se denunció que aparte de los Bs. 3.300 que se fijó como remuneración mensual, se estaría pagando adicionalmente un monto por concepto de viáticos".

A pesar de que se pidió una mayor información, los senadores han preferido ignorar el problema, concluyó Riveros.

Informe oficial

SAFICO amplió de 6 a 12 meses los créditos de preembarque

La línea crediticia de SAFICO (Sistema Andino de Financiamiento del Comercio), destinada a financiar exportaciones bolivianas, dispuso ampliar el plazo de los préstamos para preembarque, hasta un año plazo.

La información fue proporcionada a PRESENCIA en fuentes responsables, donde se señaló que hasta la fecha, SAFICO concedía dichos préstamos con un plazo de seis meses.

El 31 de julio de 1987, la Corporación Andina de Fomento (CAF) firmó un acuerdo con el Banco Central de Bolivia, para habilitar el programa SAFICO.

Entre los objetivos de este programa, se puede señalar que financia promordialmente el comercio intrasubregional, pero también podrá conceder préstamos para las exportaciones de los países miembros del Grupo Andino, fuera de la subregión.

Las modalidades de operación del sistema permitirán a los exportadores de los países miembros del Pacto Andino, ofrecer sus productos en la subregión y en mercados externos, en condiciones financieras de competencia con terceros países.

Esta línea financiera dispone de un total de 20 millones de dólares, de los cuales fueron utilizados aproximadamente 8, quedando disponibles en la actualidad 12 millones.

Con la reciente disposición, de ampliar hasta un año plazo los préstamos de preembarque, dijeron los informantes, mejoran las posibilidades de los exportadores no tradicionales del país, que ahora podrán efectuar operaciones a mayor plazo con el soporte financiero de la CAF.

El plazo para los préstamos de postembarque continúa en seis meses, con lo que el exportador podría disponer de hasta año y medio, para amortizar los créditos de pre y postembarque, dijeron finalmente.

Subsecretaría de Desarrollo Alternativo

Se firmarán hoy convenios de créditos agrícolas en Chapare

La subsecretaría de Desarrollo Alternativo dió a conocer el programa que se cumplirá en la Comunidad de Villa Nueva, Chapare, donde se firmarán convenios de crédito agrícola, la inauguración de obras, y del proyecto de Desarrollo Alternativo en el Chapare.

Dice que en cumplimiento a los compromisos contraídos por el gobierno en la lucha contra el tráfico ilícito de drogas y dentro de los programas de reducción y sustitución voluntaria de cultivos de coca, se realizará en la comunidad de la provincia Carrasco del departamento de Cochabamba, un acto en el cual se entregarán las siguientes obras:

a) Proyectos financiados con la cooperación del gobierno de Suecia a través de ACDI y la ejecución técnica del programa de agua potable y saneamiento basico de UNICEF-Bolivia con pozos, bomba y generador de energía para agua potable; tanque de agua potable con capacidad de 25.000 litros; sistema matriz y domiciliario de tubería para agua potable, posta sanitaria, cancha deportiva multifuncional y servicios básicos.

b) proyectos financiados con la cooperación del gobiernos de los Estados Unidos y la ejecución técnica de USAID-BOLIVIA, como ser viveros comunales, módulos avícolas y otros.

Lo mismo, se procederá a la firma de convenios del programa de crédito agrícola como parte de los compromisos adquiridos dentro del Programa de Desarrollo Alternativo y sustitución para la ejecución del proyecto de desarrollo regional del Chapare. Este programa de crédito está orientado a apoyar la producción, comercialización agropecuaria y agroindustria en el área de influencia de los proyectos.

Los recursos financieros que serán otorgados, alcanzan a un monto de 17.500.000 dólares para tres años. Los mismos beneficiarán a pequeños productores de la zona tropical que comprende las provincias Chapare, Carrasco, Arani, Tiraque, parte de la provincia Chapare y a los productores de los valles altos, comprendidos por las provincias Esteban Arce, Mizque y Campero.

el se procederá a la inauguración del Proyecto de Desarrollo Alternativo del Chapare, financiado con la cooperación del gobierno de Italia, el UNFDAC y la instalación de la oficina de servicios del proyecto del PNUD. El proyecto involucra la construcción de un sistema de energía eléctrica a través de aproximadamente el 15% del área geográfica del Chapare y proyectos de infraestructura vial orientados al mejoramiento de caminos vecinales en el área.

A los diversos actos han sido invitados el ministro de Asuntos Campesinos, autoridades departamentales, dirigentes campesinos y representantes de los gobiernos y de organismos internacionales.

El ICI donó 18 mil dólares al Centro de Salud La Paz

El Instituto de Cooperación Iberoamericana (ICI) entregó una donación de 18 mil dólares, al Centro de Salud La Paz Nº 1.

El acto se cumplió durante una ceremonia sencilla, realizada en las oficinas que tiene el ICI en esta ciudad, y estuvo a cargo del embajador de España, Fausto Navarro.

La donación fue recibida por los doctores William Aguirre y Carlos Barboza, principales responsables del Centro de Salud La Paz.

Durante el acto, el embajador Navarro dijo que entre las prioridades de Bolivia se encuentran las áreas de educación y salud y que éstas son una constante en la cooperación para el desarrollo que ofrece España.

Por su parte, el Dr. Aguirre, luego de agradecer el apoyo que ofrece el Instituto de Cooperación Iberoamericana, añadió que esos fondos se destinarán a atender algunos de los sectores más relegados en dicho centro de salud.

En la oportunidad, también hizo uso de la palabra el coordinador general del ICI, con residencia en el país, Julián Egea, quien afirmó que la ayuda española a Bolivia será incrementada en el futuro.

Nuestras actividades, dijo al concluir, se amplían con nuevos proyectos en los departamentos de Potosí y Tarija, tanto en materia técnica como científica.

Caja Nacional de Salud inició juicio coactivo a 200 empresas

Un comunicado de la CNS informa que unas 200 empresas privadas del país, adeudan por concepto de aportes laborales a ese organismo y que, por esa razón, la institución ha iniciado un juicio coactivo para recobrar los dineros adeudados.

El presidente de la CNS, Fernando Mendoza Arzabe, sostiene que dichas empresas no entregan a la institución aseguradora del país, los descuentos hechos a los trabajadores por concepto de aportes por más de 5 a 10 años.

Sostiene que al no entregar dichos fondos, las empresas deudoras tácitamente han ingresado en el delito de malversación de fondos, por cuya razón la Caja Nacional de Salud ha dispuesto la iniciación de juicios coactivos. Indicó que los cobros que se les hará a dichas empresas, será con multas por no haber entregado puntualmente los aportes descontados de los haberes mensuales de sus trabajadores.

Puntualizó que una vez que las empresas reciban las notificaciones del juicio, están obligadas a responder en un plazo de 3 días, inclusive con las multas. "La no entrega de esos recursos económicos, hace que la CNS no pueda desarrollar adecuadamente sus programas planificados, como mantenimiento de la infraestructura hospitalaria, adquisición de medicamentos y, ante todo, mejorar las prestaciones a las población asegurada del país".

Mendoza Arzabe, señaló que espera la comprensión de los empresarios y que éstos depositen los aportes devengados a la institución y poder emprender obras de mejoramiento de los centros médicos, policlínicos y hospitales en el país.

Hoy se conocerán conclusiones del Encuentro de Juventudes de la UMSA

Las comisiones de trabajo que participan en el Encuentro de Juventudes, no pudieron presentar sus informes de conclusiones por un retraso en su transcripción. Por ello, la plenaria que debía realizarse este martes, fue aplazada para hoy a las 15:00 horas. Sin embargo, se conocieron algunas de las conclusiones que serán presentadas en dicha reunión.

En el campo académico, se ratificó la no participación de los auxiliares de docencia en el cogobierno universitario. También se analizó, detenidamente, la existencia y el funcionamiento real del nuevo modelo académico.

En el aspecto de la política nacional, el documento final refleja un análisis a dos niveles: cómo los universitarios se relacionan con el estado y la coyuntura política actual. "Este informe se preparó en base al estudio de la carrera de Sociología y no sólo por apreciaciones partidarias, como se hizo en otras ocasiones", informó el secretario de relaciones de la FUL, Carlos Balderrama.

Se ha pensado en forjar un movimiento contrahegemónico, que tenga características ideológicas y responda a las necesidades del movimiento popular, dijo Balderrama al señalar que se trata de eliminar el discurso panfletario y lograr una vinculación efectiva con las clases empobrecidas.

La comisión de política universitaria tomó en cuenta todos los aspectos relacionados con el bienestar social, atención médica, comedores, mejoramiento de aulas y otros.

Finalmente, la comisión administrativo-financiera indica que el estudiantado debería participar de manera más directa y tener un control más real del manejo financiero de la universidad.

En el encuentro se analizaron tres aspectos principales: el nuevo modelo académico, la descentralización administrativo - financiera y el estatuto orgánico de esa casa de estudio, sólo algunas comisiones pudieron completar el trabajo, por lo que se retrasó la plenaria y por consiguiente el Congreso Universitario, se espera comience este jueves.

Servicio Alemán de Cooperación evalúa proyectos en ejecución

Una misión del Servicio Alemán de Cooperación Social-Técnica (DED), que arribó a la ciudad de La Paz en las últimas horas, comenzó una evaluación de los proyectos que se ejecutan en el país con financiamiento de la República Federal de Alemania.

La misión alemana, de acuerdo con el programa elaborado por su representación en Bolivia, se entrevistó con los responsables del proyecto "Mejoría de la salida en las cuencas de los ríos Achumani e Irpavi".

Posteriormente visitaron ORTESIS, un taller ortopédico que está bajo la dirección de Fe y Alegría y que cuenta con la participación del DED y de MISEREOR.

Hoy, la misión visitará la oficina central del proyecto "Fortalecimiento Institucional de SAMAPA", donde se entrevistará con los ejecutivos, el jefe del grupo de asesores de la GTZ para esta institución y representantes de SALZGITTER CONSULT.

Para las 10:00 de la mañana está programada la visita a las represas de Incachaca y Hampaturi, donde se realizan varios trabajos con financiamiento alemán.

En horas de la tarde se ha previsto la visita al Instituto de Ecología, donde un especialista dictará una conferencia sobre los problemas ecológicos de Bolivia.

De acuerdo con el programa, la misión mañana inspeccionará el proyecto "Asesoramiento institucional y operativo para el programa de riego altiplano/valles", para entrevistarse con los responsables.

El Servicio Alemán de Cooperción Social-Técnica (DED) trabaja en Bolivia de acuerdo con los gobiernos de Bolivia y Alemania. Actualmente permanecen en el país 28 técnicos alemanes, quienes colaboran en las áreas de salud, desarrollo comunitario y social, programa técnico y capacitación artesanal y desarrollo agrario.

Gerente general de COTEL

Oferta nacional para proveer fichas de teléfono era $us. 10.000 más cara

La Cooperativa de Teléfonos de La Paz ha calificado a la mejor propuesta, para la provisión de 2.000.000 de fichas destinadas a los teléfonos monederos. Es un poco extraño que organismos del mismo gobierno se contradigan, cuando hablan de que la industria metalmecánica nacional tiene que ser protegida, siendo que estamos en un juego de libre competencia establecido en el decreto 21060. Ningún organismo se atrevería a adjudicar a una empresa nacional, si ésta tiene un sobreprecio de 10.000 dólares.

La afirmación corresponde al gerente general de COTEL, Johnny Alvaro Burgoa, quien al refertirse a declaraciones del subsecretario de Comercio, en sentido de que en este tipo de licitaciones se debería dar prioridad al producto boliviano, explicó que efectivamente se adjudicó a una empresa nacional, pero que representa al proveedor brasileño (Electro Plastica), por dos razones fundamentales:

En el aspecto jurídico, se basan en un reglamento de adquisiciones que tiene la cooperativa y que encuadra desde el punto de vista legal cualquier adquisición que se realice. Desde este punto de vista, en el momento en que participaron 6 empresas en la licitación para proveer 2.000.000 de fichas, se adjudicó el trabajo por sus mejores condiciones, referidas al plazo de entrega y al precio, que fue de 70.000 dólares, menor en 10.000 dólares a las otras ofertas. En cuanto al plazo de entrega, se calcula que, desde la fecha, no tardará más de 20 días.

El segundo aspecto es el que cada ficha telefónica estará empaquetada en un sobre, con una impresión del logotipo de COTEL y un mensaje de preservación de los teléfonos monederos.

Por otra parte -agregó Burgoa-, el ministerio de Industria y Comercio nos hizo llegar hace una semana una recomendación al respecto, siendo que la adjudicación se realizó hace aproximadamente un mes.

Ministro de Minería

Huelga en Huanuni ocasionó hasta ahora pérdida de $US. 2 millones

El ministro de Minería y Metalurgia, Jaime Villalobos, dijo que la pérdida ocasionada hasta ahora por la huelga en Huanuni es de 2 millones de dólares, lo que causa una gran preocupación en el presidente de la república por el "gran daño económico que sufre la COMIBOL".

Afirmó que el perjuicio es doble, puesto que aparte de afectar a la Corporación Minera de Bolivia ,daña también a los propios trabajadores mineros debido a que a partir de este mes hasta noviembre se computa el aguinaldo.

El ministro Villalobos aseguró que el gobierno hace votos porque esta situación dañina para todos los sectores, termine y se pueda ingresar en una etapa de trabajo ordenado, correcto y honesto en beneficio de los trabajadores, de la minería y del país

FIRMA DE ACUERDO

Preguntado sobre una anunciada firma de acuerdo entre COMIBOL y mineros de Huanuni, dijo que la comisión de minería de la Cámara de Diputados debía comenzar una reunión a horas 17:00, pero que la misma se aplazó para horas 19:00 de ayer.

Dijo que en todo caso, si se llegaba a un acuerdo, se firmaría un borrador estipulando las cláusulas correspondientes, y que la firma del acuerdo en limpio se llevaría a cabo hoy.

Reiteró que el paro de Huanuni era ilegal y que no era total, puesto que se estaba trabajando a medio tiempo, pero que el gobierno continúa predispuesto a prestar su buena voluntad para sacar adelante a la minería estatal.

Hoy se inaugura Conferencia de Comités de Amas de Casa Mineras

En la ciudad de La Paz se inaugura hoy la Segunda Conferencia Nacional de los Comités de Amas de Casa Mineras, que se prolongará hasta mañana y en la que analizarán problemas sociales y orgánicos, entre ellos la situación de los "relocalizados" de la minería nacional.

La convocatoria la hizo conocer la Federación Sindical de Trabajadores Mineros de Bolivia "cumpliendo resoluciones internas, de reuniones nacionales, y atendiendo el pedido de los Comités de Amas de Casa del sector minero".

En la oportunidad se analizará el siguiente temario: 1. Informe balance del Comité Nacional de Amas de Casa, 2. Problemas sociales: a) educación de las empresas mineras, d) seguridad social: Caja Nacional de Seguridad Social, Fondo Complementario Minero, Consejo de Vivienda Minera, e) situación de los "relocalizados" de la minería nacional, 3. Problemas orgánicos: a) renovación del directorio del Comité Nacional de Amas de Casa Mineras, b) su funcionamiento.

Participarán como delegadas natas las presidentas del Comité de Amas de Casa de cada distrito minero y una delegada de base elegida en asamblea de su Comité de Amas de Casa local. Se establece que la asistencia de las delegadas debe contar con el apoyo económico solidariario de las organizaciones sindicales de cada distrito en cuanto al pago de pasajes (ida y vuelta), mientras que el alojamiento y alimentación estará a cargo del Comité Nacional de Amas de Casa (cesante) y las ollas comunes.

Alcalde Municipal inspeccionó obras en región de Llojeta

El Alcalde Municipal de La Paz, Raúl Salmón de la Barra, técnicos e ingenieros municipales realizaron una inspección, ayer en la mañana, a los trabajos que se ejecutan en la región de Llojeta, labor que se realizada en colaboración con el Comando Militar de Ingeniería.

Según los encargados de las obras, el avance de la carretera Zona sur-Llojeta- El Alto llega al 47%. Los trabajos que se realizaron hasta el momento son movimiento de tierras y compactación y se comenzó con las obras civiles.

El Alcalde explicó que por esta ruta se podrá llegar desde el sur de la ciudad (Obrajes, Calacoto, Cota Cota) hasta El Alto en 15 minutos y afirmó que está considerada como trabajo prioritario de su gestión.

Adelantó que la vía será empedrada, en una primera fase, hasta que el terreno esté completamente asentado, y luego se la asfaltará.

Se inspeccionó el movimiento de tierras que se realizó en la región de Kantutani, donde se construirá un distribuidor para el desplazamiento efectivo de vehículos.

En la misma zona, parte del río Choqucyapu fue encauzado, para ganar terreno en uno de los márgenes y construir un paso que una la carretera de Kantutani con el puente Capriles de Seguencoma, trabajo que corresponde a un tramo del camino La Paz-Llparí.

Según los técnicos, la punta del trabajo se encuentra a 5 kilómetros de la región Inca Llojeta y se prevé que la vía beneficiará a más de 10 mil familias, que están asentadas a lo largo de la carretera Zona sur-Llojeta-El Alto.

ASISTENCIA HUMANITARIA - La congregación de hermanas de Santa María de los Angeles, de Calcuta, con la cooperación de instituciones de caridad cristianas, diariamente ofrecen alimentados y menores abandonados, en zonas de la periferia de la ciudad de El Alto de La Paz. Ante el requerimiento periodístico, las hermanas evitaron ofrecer detalles de la asistencia que ofrecen en el centro parroquial situado en la zona 16 de Julio.

Docentes de la UMSA denuncian atentado contra libre expresión

Dos docentes titulares de la Carrera de Sociología, de la Universidad Mayor de San Andrés de La Paz (UMSA), denunciaron ante la comunidad universitaria y las organizaciones populares, un "grave atentado contra la libertad de expresión y disensión", cometido por las máximas autoridades de esa casa superior de estudios.

Se trata de los profesores universitarios, Lic. Jaime Vergara Antuña y Lic. Ricardo Calla Ortega, quienes en una "Carta abierta a la comunidad universitaria" impugan y rechazan un fallo emitido por el Consejo Universitario, que los inculpa de haber hecho público el rechazo de los docentes de la Carrera de Sociología -acordado en una asamblea-, a las amenazas del decano de Ciencias Sociales, Julio Mantilla, de sancionar económicamente a los profesores que no asistieran a las movilizaciones por el presupuesto universitario.

La carta dice que "ante semejantes amenazas (publicadas en la prensa el 31 de marzo de 1988), que además de ilegales son un atropello a la libertad de pensamiento que debe prevalecer en la universidad, los docentes de Sociología resolvimos censurar a sus autores".

Los profesores puntualizan que, como represalia, se vieron "procesados y amonestados, acusados del supuesto "delito" de haber dado a conocer, al conjunto de la comunidad universitaria -mediante fotocopias y una nota periodística aparecida en el diario PRESENCIA-, nuestra oposición al ejercicio abusivo del poder".

Agregan que frente a ese "lamentable fallo", se ven obligados a hacer las siguientes consideraciones:

"Al habérsenos sancionado por difundir nuestra opinión, lo que en realidad se ha hecho es reprimir el uso de la libertad de expresión. El que el Consejo Universitario se haya involucrado en un atropello de esta naturaleza, pone en evidencia la pérdida de autoridad moral de quienes tienen la responsabilidad de conducir los destinos de la Universidad. Por lo tanto, impugamos el fallo y lo rechazamos".

Opinan los profesores que "quien debería haber sido procesado y amonestado es el decano Julio Mantilla, por haber avalado métodos represivos tales como las mencionadas sanciones económicas, abusando así de la autoridad que le confiere su cargo. Pero, además, Mantilla debe ser severamente castigado, por llegar al extremo de utilizar la violencia física, para agredir a un docente golpeándolo e insultándolo impunemente en las oficinas de la Facultad.

Mineros y COMIBOL elaboraron bases para un convenio final

Luego de largas negociaciones entre la Federación de Mineros y la Corporación de Mineros -con la mediación de la Comisión de Minería de la Cámara Baja-, anoche fueron aprobados varios puntos del borrador de un convenio que las partes en conflicto firmarían hoy.

Hasta el cierre de nuestra edición proseguían las negociaciones en la biblioteca del senado.

Los trabajadores mineros se mostraban predispuestos a firmar el convenio ayer, a las 17:00 horas, después de una reunión con los ejecutivos de la Corporación Minera de Bolivia ocurrida en horas de la mañana.

Al término de esa reunión, el gerente de COMIBOL, Gonzalo Barrientos, dijo que luego de cuatro meses de negociaciones se llegó a lo que la empresa había programado: "que los trabajadores -tal como sucede en otros centros mineros- trabajen en tres turnos; en el caso de Huanuni, sin opción a tiempo de prueba", -dijo.

De acuerdo a ley, se establecerá si existen o no adecuadas condiciones de salubridad para el trabajo de los mineros, -añadió Barrientos.

Por su parte, los mineros expresaron que COMIBOL aplazó una y otra vez la solución del problema de Huanuni porque pretendía hacerlos responsables del fracaso de la rehabilitación de esa empresa. A pesar de que los trabajadores tenemos la voluntad de rehabilitar Huanuni -como lo hemos probado en varias oportunidades-, los ejecutivos de la empresa, "pretenden imponer un sistema verticalista en la administración", -dijeron.

Al reanudar las conversaciones en horas de la tarde, los mineros fueron sorprendidos por la ausencia del Gerente General de COMIBOL, Gonzalo Barrientos, y el Director de la empresa, Noel Vásquez, quienes participaron de la negociación en horas de la mañana. Representantes de la subsidiaria de COMIBOL en Oruro, hicieron saber a la Federación de Mineros que la firma del convenio estaba supeditada a la suspención de la huelga.

Esto provocó que la atmósfera de la negociación se enrarecierа. La mediación de la Comisión de Minería evitó la ruptura y facilitó la discusión de las bases de un convenio que pondría punto final al conflicto de Huanuni.

Universidad Vrs. trotskistas...

(Viene de la Pág. 3)

sacuda la integridad de la comunidad universitaria.

Ya no tiene que pensarse y obrarse en función a una Universidad de izquierda o derecha (si esos términos caben ser utilizados de esa manera), ni tampoco en una Universidad al servicio de una determinada agrupación política.

Debe, a partir de ahora, y con el ejemplo recogido de la UMSA, dar paso al análisis maduro de toda corriente del pensamiento lejos de fanatismos insulsos; debe aportarse al país con profesionales idóneos e INCORRUPTIBLES que den la seguridad de que Bolivia puede caminar ha adelante y no hacer una vida de "o grejo".

Con esa premisa, deberá recién tructurarse paso a paso una genu Universidad que cumpla la mis para la que ha sido creada.

Tomar conciencia exacta de lo es y debe ser la Universidad en Bo es una tarea ineludible que report a medida que transcurra el tiempo, frutos que tanto deseamos.

Mientras tanto, la decisión de pulsar a 19 miembros de un pu extremista es una medida salud por lo ejemplarizador de la misma.

Se insta a gobiernos...

(Viene de la Pág. 1)

gia y alimentos, de materiales y de microelectrónica e informática. Finalmente, el programa regional de desarrollo cultural tendrá cinco proyectos multinacionales de política cultural, de cultura popular y educación, de bibliotecas, información y comunicación, y de artes.

El CIECC destacó la necesidad de dar una respuesta solidaria, efectiva y responsable a la problemática de la drogadicción, y puso énfasis en la importancia de la educación en este aspecto. Los ministros señalaron el valor de la acción concertada en la región, por lo cual, a través de la cooperación horizontal, dieron su respaldo a un plan de acción interamericano de educación, frente al abuso de drogas.

También pusieron de manifiesto "la gravedad que reviste para la población joven la extensión del flagelo mundial del SIDA y la importancia que tiene la prevención de esta terrible enfermedad, a través de programas escolares".

Solicitaron a los países miembros de la OEA la máxima atención a la elaboración de programas nacionales que incluyan, básicamente, aspectos de la prevención del SIDA, mediante las asignaturas de los planes de estudio existentes.

Fue posesionado gerente técnico de la Alcaldía

El Ing. Mario Mancilla llanes fue posesionado por el Alcalde Municipal de La Paz, Raúl Salmón de la Barra, como Gerente Técnico del Proyecto de Fortalecimiento Municipal (PFM).

En palabras de circunstancia, el alcalde exportó a los técnicos y funcionarios del proyecto a trabajar por La Paz y sus habitantes y a dejar de lado los intereses políticos y personales.

Mancilla agradeció la designación; dijo que pondrá toda su capacidad al servicio de la alcaldía

---

EL MINISTERIO DE RELACIONES EXTERIORES Y CULTO s adhiere con profundo sentimiento de pesar al sensible fallecimient del que en vida fue funcionario de este Ministerio:

† D. MIGUEL ESTENSSORO MACHICADO

Q.E.P.D.

Acaecido en la ciudad de La Paz, el día de ayer, e invita a la misa d cuerpo presente que se celebrará en el Hall de Honor de l Cancillería, el día de hoy a Hs. 10:30 y al posterior traslado de lo restos mortales al Cementerio General.

La Paz, 28 de septiembre de 1988

Los hijos de los que en vida fueron excepcionales padres y cariñosos abuelitos.

† Don. JOSE E. CAMACHO LARA

Benemérito de la Guerra del Chaco y Dña. VICENTA MOLINA DE CAMACHO

Invitan a sus familiares, amistades y personas piadosas, a la misa que ofrecerán en su memoria y de gracias al SEÑOR, el día de mañana jueves 29 del Pte. mes a Hs. 18:30 en la Iglesia de San Sebastián.

Agradecen su concurrencia.

AGRADECIMIENTO E INVITACION

Víctor Andrade U., esposo; Lupe Andrade Salmón y Mario Andrade Salmón, hijos; María Olivia Torrico de Andrade, hija política; Irma S. de Arze, Rosa Salmón y Adela de Prado, hermanas; Drina, Iván, Coty y Militza Krsul Andrade, Víctor y María Duanne Andrade Torrico, nietos; Ana Rosa Andrade, Juan Haus Soliz, Roxana Muñoz de Salmón, hermanos políticos y demás familia de la que en vida fue querida madre y abuelita:

† SRA. BLANCA SALMON DE ANDRADE

Agradecen profundamente a las personas, amigos, empresas e instituciones que hicieron llegar sus condolencias y ofrendas florales, brindándonos apoyo espiritual y cariño con su presencia.

Se permiten invitarles a la misa que en sufragio de su alma y recordando los ocho días de su sensible fallecimiento, se mandará a oficiar el día de mañana, jueves 29 del presente mes a horas 18:00 en la Iglesia de María Auxiliadora (El Prado).

Su asistencia comprometerá la gratitud de la familia doliente.

La Paz, septiembre, 1988

ASISTENTES DE VUELO DEL GRUPO AEREO 71

Lamentan comunicar el sensible fallecimiento del que en vida fue leal camarada y amigo:

† Sof. Mtre. Tec. HUMBERTO VILLARROEL A. (Q.E.P.D.)

Y se adhieren al profundo dolor que embarga a su atribulada familia e invitan a la traslación de sus restos mortales en la ciudad de Cochabamba.

La Paz, septiembre de 1988

El directorio del Sindicato Médico y Ramas Afines de la C.N.S. lamentan comunicar a todos los afiliados el sensible fallecimiento de la que en vida fue distinguida

† Dra. ADELA LIENDO DE BALLIVIAN

Y se adhieren al profundo dolor que embarga a su atribulada familia e invitan se dignen asistir a la misa de cuerpo presente a Hs. 15:00 y al traslado de sus restos al Cementerio General el día de hoy miércoles 28 a Hs. 15:30. El cortejo fúnebre partirá de la calle 10 de Obrajes, pasaje D Nº 147.

La Paz, 26 de septiembre de 1988

En la paz del Señor y confortado con los auxilios de la Santa Religión Católica, ha dejado de existir el que en vida fue:

† Dr. MIGUEL A. ESTENSSORO MACHICADO (Q. E. P. D.)

Mercedes Alvéstegui de Estenssoro, esposa; Sebastián, Ramiro y Verónica, hijos; Helga Metler de Estenssoro y Rodolfo Vega Dencker, hijos políticos; Angélica, Jorge, Graciela, Mercedes, Ana y Fernando hermanos; Gloria Moreno de Estenssoro, Ladislao Moravek, Luis Villanueva Sáenz, Beatriz Terrazas de Estenssoro, Dora Alvéstegui vda. de Irmay y Jorge Alvéstegui Alvarez, hermanos políticos; los nietos, primos, sobrinos y demás familia, ruegan a sus amistades y personas piadosas; se dignen asistir a la misa de cuerpo presente el día de hoy miércoles 28 del presente a horas 10.30 y a la traslación de los restos mortales del extinto al Cementerio General a horas 11.00 a.m.

El cortejo fúnebre partirá de la Cancillería de la República (Plaza Murillo).

La familia agradecerá su asistencia a este acto de piedad cristiana.

SERVICIOS DE FUNERARIA ALIAGA. CALLE FIGUEROA Nº 775 TELFS. 325676 - 364800

La Paz, septiembre de 1988

ANEC

ASOCIACION NACIONAL DE EMPRESAS CONSULTORAS

II CONGRESO NACIONAL DE CONSULTORIA

El Directorio de la Asociación Nacional de Empresas Consultoras se complace en invitar a sus asociadas al Congreso Nacional que se llevará a cabo del 30 de septiembre al 1 de octubre en el salón de reuniones de la Confederación de Empresarios Privados de Bolivia.

Los interesados en asistir a este evento podrán recabar mayor información en secretaría.

La Paz septiembre 1988

LA FRATERNIDAD "TAU"

Tiene el sentimiento de comunicar el sensible fallecimiento de su cofrade:

† Don MIGUEL ESTENSSORO MACHICADO

Y se suma al dolor que embarga a la familia por su irreparable pérdida.

En la paz del Señor y confortado con los auxilios de la Santa Religión Católica, ha dejado de existir el que en vida fue:

† Sof. MAESTRE AV. RENE HUMBERTO VILLARROEL ABRAZOLA

(RABITO)

Q.E.P.D.

Ruth Méndez v. de Villarroel, esposa; Iván, María Shirley, Carla, hijos; Valois Villarroel y María Arrazola de Villarroel, padres; María Antonieta, Martha, Waldo, Gladys, hermanos; Oscar, Gaby, Teresa, Norma, Carlos, Antonio, Joana, hermanos políticos; y demás familia, participan a sus camaradas, parientes, amistades y personas piadosas, que sus restos mortales fueron trasladados a la ciudad de Cochabamba.

FUNERARIA A. VALDIVIA FIGUEROA (FRENTE AL PASAJE DE LAS FLORES) TELF. 353630-372015

PRESENCIA de la ciudad EL ALTO

CUTAL.- En un congreso extraordinario, la Central Unica de Trabajadores de El Alto (CUTAL) designó a los nuevos miembros del comité ejecutivo de esa organización.

CUTAL cambió comité ejecutivo en un congreso extraordinario

Los miembros del comité ejecutivo de la Central Unica de Trabajadores de El Alto (CUTAL) fueron cambiados ayer de sus cargos por decisión de la conferencia que se convirtió, a pedido de los asistentes, en un congreso extraordinario.

La conferencia convocada por el ex-comité ejecutivo analizaba, hasta las seis de la tarde, temas relacionados con la política actual del país, educación, salud y otros; sin embargo, sorpresivamente los participantes decidieron elegir una directiva, además de convertir la conferencia en un congreso extraordinario.

La decisión de los participantes fue acatada y fueron designados los nuevos miembros del comité ejecutivo de la Central Unica de Trabajadores de El Alto.

El nuevo comité ejecutivo de esa organización está integrado por Lucio Mendoza, secretario ejecutivo; Valentín Tancara y Fancisco Lima, secretarios generales; Gregorio Blanco, secretario de organización; Miguel Lima, secretario de actas; Marcos Claure, secretario de hacienda; Bernardino Ajata, representante ante la organización de profesionales, y Eduardo López, secretario de conflictos.

Los miembros del nuevo comité ejecutivo de CUTAL fueron posesionados por el dirigente de los trabajadores en carne Néstor Valdez. Las carteras que quedaron vacantes serán cubieratas en los próximos días, según informaron algunos dirigentes de CUTAL.

CONGRESO ORDINARIO

Otra de las decisiones adoptadas en el congreso extraordinario de esa organización fue fijar para el mes de noviembre de 1989 la realización del congreso ordinario.

El congreso extraordinario de la Central Unica de Trabajadores de El Alto concluyó al promediar las 10:30 horas con la conformación del nuevo comité ejecutivo.

MUESTRA.- El incendio producido en un inmueble de Villa Santa Rosa, dej los enseres domésticos de los damnificados en completo desuso, no se salvaro de llamas ni las radios que portan los hijos de la víctima.

Se quemó vivienda en Villa Santa Rosa

En Villa Santa Rosa se quemó parte de la vivienda Nº 109, ubicada en la calle "B". El incendio se produjo al promediar las 4 de la tarde del día domingo 25 de septiembre, informó María Choque, cuidadora del inmueble y damnificada por el siniestro.

A consecuencia del fuego, la familia de María Choque perdió todos sus enseres domésticos y se encuentra en estado de coma una de sus hijas, Gabriela Sosa Choque, de 2 años de edad, quien se halla internada en el Hospital del Niño con quemaduras de tercer grado.

El accidente se produjo porque Basilia, de 9 años de edad, en lugar de poner a hervir agua echó gasolina en la olla, la que estalló inmediatamente y convirtió a la vivienda en una antorcha. Basilia logró sacar algunas pertenencias a tiempo de escapar por la ventana.

LOS VECINOS

Cuando acudieron los vecinos nada pudieron hacer para sofocar el fuego pero sacaron a la niña de 2 años. Eloy Sosa, padre de la menor, trasladó a la pequeña al hospital 20 de Octubre, de Ciudad Satélite, pero allí no quisieron atender el caso y fue trasladada al Hospital del Niño.

"No podíamos conseguir movilidad para llevar a Gabriela al hospital; después de muchos ruegos nos ayudó un taxi rojo", lamentó la madre.

LA POSTA SANITARIA

En la villa hay una posta sanitaria pero sólo atiende mediodía, de lunes a viernes; no hay ayuda en casos de emergencia. Los domingos, el transito de colectivos es escaso, agregaron los vecinos, quienes pidieron que las instituciones colaboren a la familia damnificada.

Alcalde de Viacha espera fallo de la Corte Suprema de Justicia

El alcalde de Viacha, Juan Reyes Escudero, informó ayer que el conflicto que mantiene con cuatro concejales se solucionará cuando se conozca el fallo de la Corte Suprema de Justicia de Sucre, instancia a la que recurrió después de que fue declarado improcedente el amparo constitucional que presentó en la sala penal de la Corte Superior de Justicia, el pasado mes de agosto.

El problema de Viacha surgió cuando los concejales Mario Cadena, Jaime Fernández, Julio Alarcón y Edson Iriarte, el 29 de junio, relevaron a Reyes de sus funciones "por actos inconstitucionales", como el cierre de la sala de sesiones y el usufructo de los bienes municipales.

Ante esa situación, Reyes presentó un Recurso de Amparo Constitucional, porque afirmaba que al destituirlo infringieron varios artículos de la Constitución Política del Estado y la Ley Orgánica de Municipalidades y no se siguió el proceso administrativo ni se elaboró un sumario informativo.

Reyes dijo que los concejales no tienen pruebas en su contra.

Informó que recibió una notificación del Fiscal Dr. Mario Endara, quien a través de un memorial le solicitó que haga entrega del inmueble municipal y él contestó que el pedido no era procedente, porque no correspondía a la jurisdicción de esa autoridad, que es juez de familia.

Hizo conocer que l concejales José Olivares Ismael Ramos continúa con su labor y el muni pio cumple sus activid des con normalidad, ta to los empleados como l autoridades.

Reiteró que las denu cias de los concejales s falsas y dijo que es a surdo que declaren q están en la clandestin dad, porque no están pe seguidos. "Eso ocurre los gobiernos de facto ahora estamos en dem cracia".

Explicó que el probl ma de la Alcaldía de Vi cha no lo orginó él sino Junta Central de Vecino porque ante un inform del presidente de esa o ganización, Dr. Pab Mercado, el pueblo rea cionó en contra de l concejales mencionados

Para llegar a una sol ción es necesario dial gar, pero que hasta la f cha los concejales que relevaron de sus funci nes no aparecen, finaliz

---

LA PROMOCION 1957 DEL POLITECNICO MILITAR DE AERONAUTICA

Ante el sensible fallecimiento de quien fuera su destacado componente y digno aerotécnico de la Fuerza Aérea.

† Sof. Mtre. Téc.
RENE HUMBERTO VILLARROEL ARRAZOLA
Q.E.P.D.

Presenta a la familia doliente, su más profundo sentimiento de pesar por tan infausta desaparición; formulando votos porque Dios les conceda la resignación cristiana.

La Paz, septiembre 28 de 1988

El Gral. Div. Aé. Jefe del Estado Mayor General de la Fuerza Aérea y los Señores Jefes de Departamento del EMGFA.

Expresan a la familia doliente, de quien fue destacado componente de la Aviación Militar.

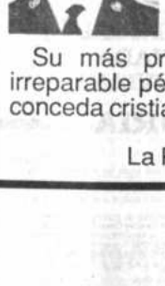

† Sof. Mtre. Téc.
RENE HUMBERTO VILLARROEL ARRAZOLA
Q.E.P.D.

Su más profundo sentimiento de pesar por tan irreparable pérdida; formulando votos porque Dios les conceda cristiana resignación.

La Paz, 28 de septiembre de 1988

La esposa Elena Parrilla de Zamorano, los hijos María Elena de Castellanos, Beatriz de Leytón, Humberto Zamorano Parrilla, hijos políticos Dr. Rubén Castellanos, Jaime Leytón, Mirtha Knaudt, nietos y demás familia del:

† Sr. HUMBERTO ZAMORANO VIRREIRA
(Q.D.D.G.)

Invitan a sus parientes, amigos y personas piadosas a la misa que recordando el mes de su fallecimiento, se oficiará en la Iglesia de los RR.PP. Carmelitas, Sopocachi, el día de mañana, jueves 29 Hs. 12:00.

Su asistencia comprometerá la gratitud de la familia doliente.

La Paz, septiembre de 1988

MINISTERIO DE AERONAUTICA

El señor Ministro, Subsecretarios, Jefes, Oficiales, Suboficiales y personal civil del Ministerio de Aeronáutica, comunican el sensible fallecimiento del que en vida fue:

† Sof. Mtre. Tec. RENE HUMBERTO VILLARROEL ARRAZOLA (Q.E.P.D.)

Adhiriéndose al dolor que embarga a su distinguida familia por tan irreparable pérdida, e invitan a sus amigos y personas piadosas a la traslación de sus restos mortales al Cementerio General, este miércoles 28 a horas 11:00 a.m. El cortejo fúnebre partirá de la Sede "ASCINALCLAS" calle Díaz Romero Nº 1783.

La Paz, 27 de septiembre de 1988

EL COMANDO GENERAL DE LA FUERZA AEREA

Ante el lamentable deceso de quien fuera uno de los más caracterizados componentes de la Fuerza Aérea Boliviana:

† Sof. Mtre. Técn.
RENE HUMBERTO VILLARROEL ARRAZOLA
Q.E.P.D.

Expresa su profundo sentimiento de pesar a su digna familia por tan irreparable pérdida que enluta a la Aviación Militar. Invocando al Supremo Creador, les conceda cristiana resignación.

La Paz 28 de septiembre de 1988

Para coro mixto y "a capella"

Concurso Municipal de Composición

La Oficialia Mayor de Cultura de la Municipalidad de La Paz, ha convocado al II Concurso Municipal de Composición "Andrés Barragán", para Coro Mixto y "A Capella". Al no haber recibido un número significativo de obras en el plazo fijado, ha decidido ampliar el mismo hasta el 21 de noviembre de 1988.

Las Bases de este concurso son las siguientes:

1. De los participantes:

Podrán participar todos los compositores bolivianos residentes o no en la ciudad de La Paz, y los extranjeros con más de cinco años de residencia en el país, sin límite de edad.

2. Del Género de las obras:

Las obras deberán ser escritas para Coro mixto a 4 voces y "A Capella".

3. De las condiciones de las obras:

a) Las obras deberán ser inéditas; no haber sido interpretadas en público ni en privado; no haber participado en otros concursos nacionales o internacionales.

b) No se admitirán "Arreglos" corales sobre música de otros compositores ni sobre música folklórica anónima.

c) Los textos de las obras serán elegidos libremente por los concursantes.

d) Se admitirán obras intexto.

4. De la duración:

Las obras deberán tener una duración mínima de cinco minutos.

5. De los premios:

Se otorgarán tres premios:

1er. premio: Bs. 2.000 más el estreno público de la obra.

2do. premi: Diploma más el estreno público de la obra.

3er. premio: Diploma más el estreno público de la obra.

Se concederán Menciones Honrosas a tres obras.

Las obras premiadas serán oportunamente editadas para su mejor difusión pública.

6. De la presentación:

Las tres obras ganadoras más un máximo de tres obras con mención, serán presentadas en concierto público que tendrá lugar en el Teatro Modesta Sanjinés de la Casa Municipal de Cultura "Franz Tamayo" en el mes de diciembre del presente año con la participación de un coro profesional especialmente invitado.

7. De la entrega de partituras:

Las partituras deberán ser enviadas a nombre de:

SEGUNDO CONCURSO MUNICIPAL DE COMPOSICION
División de Música - Teatro Municipal
Casilla 23567 La Paz - Bolivia

Hasta el día 21 de noviembre de 1988 a horas 12:00. Las partituras que procedan del interior deberán presentar como fecha limite del envío el 19 de noviembre de 1988 en su matasellos de correo.

Las partituras deberán ser marcadas por un pseudónimo y acompañadas de un sobre cerrado en el que se consigne los datos de identidad del compositor y su dirección.

Los concursantes deberán enviar tres copias de la partitura.

8. De la devolución de las partituras:

Una copia de todas las partituras quedarán en propiedad de la Alcaldía Municipal.

Los participantes locales deberán recabar sus partituras dentro de los tres meses posteriores a la finalización del concurso, en el mismo lugar de recepción.

Pasado este lapso, la Alcaldía Muncipal de La Paz no se responsabilizará de las partituras no retiradas.

9. Del Jurado:

El Jurado Calificador estará integrado por Maestros invitados por la Oficialia Mayor de Cultura, cuyos nombres serán dados a conocer oportunamente.

Su fallo será inapelable. El resultado final será dado a conocer públicamente durante el mes de diciembre de 1988.

ESTUDIO DE DANZA CONTEMPORANEA, elenco dirigido por la coreógrafa Melo Tomsich que, hoy a Hs. 19:30 en el Teatro Municipal, debutará en una función a beneficio de la Fundación Boliviana contra el Cáncer. El programa de su presentación incluye la obra "Los libertadores", montaje con textos de Pablo Neruda, música de Manuel Piccen y coreografía de Melo Tomsich, Patricia Sejas y Silvia Fernández. La presentación está auspiciada por la Sociedad Filarmónica de la Ciudad de La Paz y la Oficialía Mayor de Cultura del Municipio paceño.

Inglés Curioso y Divertido

Prof. José Ricardo - N° 154

MORFOLOGIA

Veamos hoy las palabras con el prefijo BACK:

- BACKACHE = dolor en los riñones (dolor en la espalda)
- BACK AWAY = recogerse, retirarse (retroceder e irse)
- BACKBITE = hablar mal de alguien (morder las espaldas de), hablar por detrás
- BACKBONE = espina dorsal (hueso de la espalda)
- BACKCOUNTRY = colonia
- BACKDIVE = zambullirse de espaldas
- BACKDDOWN =retractarse (recular hacia abajo)
- BACKFIRE =salir el tiro por la culata (abrir fuego hacia atrás)
- BACKGROUND =preparación intelectual y profesional (de una persona)
- BACKHANDED =sarcástico (con el reverso de la mano)
- BACKLASH = reacción adversa (azote de vuelta)
- BACKLOG = trabajo atrasado, amontonado, acumulado
- BACKPACK =mochila (de civil)
- BACKSEAT =asiento trasero (en autos)
- BACKSTAGE =atrás de bastidores (atrás del palco)
- BACKWARD =atrasado en desarrollo (dirección hacia atrás)
- BACKYARD = traspatio (terreno de atrás)

Hay dos sufijos para transformar un verbo en adjetivo:

1.- ED transforma el verabo en adjetivo formado del participio pasado en español. Ejs.:

"cansado" = TIRED "mimado" = SPOILED
"descolorido" = FADED; "anticuado" = OLD -FASHIONED

2.- ING transforma el verbo en adjetivo, formado del infinitivo en español (precedido de las preposiciones "de" y "para") Ejs.:

"ropa **para hacer ' cooper' "** = JOGGING SUIT
"cama **de armar"** = FOLDING BED;
"fierro de soldar" = SOLDERING IRON

Existen ciertos sufijos que denotan negatividad. Uno de ellos es - ARD. Todas las palabras terminadas en -ARD tienen un significado negativo.

1. BASTARD = bastardo
2. DRUNKARD = embriagado, ebrio
3. HAZARD = azar, peligro
4. COWARD = cobarde
5. SLUGGARD = holgazán, vago
6. DULLARD = lelo, burro, obtuso
7. NIGGARD =tacaño, avaro
8. WIZARD = brujo

Cuando no se puede precisar una descripción, el inglés tiene un sufijo providencial: ISH

- GREEN =verde;
- FORTY =cuarenta;
- TALL =alto;
- COME ABOUT EIGHTISH =Venga allá por las ocho horas
- GREENISH =medio verdeado
- FORTYISH = entrado en los 40
- TALLISH =más alto que bajo.

Presentación de libro

"Del silencio y la guerra, o la dificultad de nacer", es el título del libro de Mauricio Antezana Villegas que será presentado, hoy a Hs. 19:00 en el auditorio de Espacio Portales (Av. 16 de Julio Nº 1607).

El libro, un ensayo que tiene como propósito formular algunas aproximaciones que buscan dar una interpretación del proceso histórico-social que precedió a la constitución de Bolivia, es producto de una investigación realizada en tre los años 1985 y 1986 en la Universidad Autónoma de México.

En la presentación se realizará un panel en el que participarán Guido Capra Jemio, Xavier Albó, Luis H. An J., René Arze Agu Julio de la Vega. Ma

El autor, Antezana Villegas, en La Paz en 195 tuvo los grados de ciatura en Soci Maestría en Es Latinoamericanos Universidad Aut de México.

MINISTERIO DE PLANEAMIENTO Y COORDINACION
DIRECCION DE INVERSIONES PUBLICAS
INVITACION Nº DIP/UP-003/88
CONVENIO BID-733-SF/BO.-

Se invita a las empresas consultoras nacionales y extranj inscritas en el Registro Nacional de Consultoría, a prese antecedentes hasta el día 17 de octubre 1988, para particip el proceso de preselección de firmas consultoras y/o c sorcios para la realización del Estudio de Factibilidad Proyecto Múltiple "TOMAYAPO".

Los interesados podrán recabar el instructivo corresp diente en la siguiente dirección:

Dirección de Inversiones Públicas
(Unidad de Preinversión)
Ministerio de Planeamiento y Coordinación.
Av. Arce Nº 2147

MINISTERIO DE PLANEAMIENTO Y COORDINACION
DIRECCION DE INVERSIONES PUBLICAS
INVITACION Nº DIP/UP - 002/88
CONVENIO BID - 733 - SF/BO.

Se invita a las empresas consultoras nacionales extranjeras inscritas en el Registro Nacional de Consultorí presentar antecedentes hasta el día 17 de octubre de 1988, p participar en el proceso de preselección de firmas consulto y/o consorcios para la realización del Estudio de Factibilid del Proyecto Múltiple "PAJONAL".

Los interesados podrán recabar el instructi correspondiente en la siguiente dirección:

Dirección de Inversiones Públicas
(Unidad de Preinversión)
Ministerio de Planeamiento y Coordinación.
Av. Arce Nº 2147

ACTIVIDAD CULTURAL EN LA PAZ

LA PASCUA EN ARIJA.- Miércoles 28 a ras 19.00 horas, el Sr. onzalo Iñiguez Vaca uzmán, director del Mu o de Oro, hablará sobre etnomusicología de n Lorenzo y Padcaya. cal: Hastinapura J.J. rez Nº 354.

PORTAFOLIO DE RTISTAS BOLIVIA-OS.- Miércoles 28 a ras 19.00, se exhibirá Primer Portafolio de tistas Bolivianos. Lo-l: Gran Centro Club lívar, Avenida Her-ndo Siles esq. Calle 17 orajes.

HOMENAJE A CHILE.- ércoles 28 a horas .00. El Comité Boli-no por la Paz y la mocracia, y el Cafe milia Juventi, reali-n un homenaje al pue-chileno, al cumplirse años de régimen mi-r. Local: Café Semilla venil. Calle Almirante u Nº 443 San Pedro.

CONSERVATORIO CIONAL DE MUSICA.- eves 29 a horas 18.30, sentación del video s Jaliqas" de Fran-co Cajias. Local: Av. 6 Agosto Nº 2092.

GALERIA ARTE UNI-.- Jueves 29 a horas 00, inauguración de la osición de las obras Alfredo La Placa. Lo-Calle Bellsario Sa-s 516.

CIRCULO FEMENINO CULTURA HISPA-A.- Jueves 29 a horas 00, Asamblea General Socias. Local: Casa de aña, Av. Camacho.

CASA DE LA CUL-A.- Jueves 29 y vier-30, presentación de do Grego y el Quinteto Tango, en el espec-lo "Tango y folclore omenaje a Hugo del rl". Local: salón "Mo-a Sanjinés".

GALERIA ESTUDIO.- ves 29 a horas 19:00, sura con recital poé-musical, de la expo-n del fotógrafo Juan os Rocha. Local: ca-Cañada Strongest Nº , 1er. piso.

ALERIA EMUSA.- tes 20 a horas 19.00 guración de la ex-n "Piedra y Tiem-de Gonzalo Ribero. : Av. 16 de Julio

EMBAJADA DE LA REPUBLICA DE ARGENTINA.- Continúa la muestra de óleos Mini-texturismo de la artista Diana Campanelli. Local: Av. 16 de Julio Nº 1486 3er. piso.

EMBAJADA DE MEXICO.- Continúa la exposición de Juan Diaz Durán. Local: Av. 6 de Agosto, esq. Gosálvez

CASA DE LA CULTURA.- Continúa hasta el viernes 30, la exposición de pirograbado en madera de la artista Silvia Saravia de Muñoz. Local: Salón" Antonio Gonzales Bravo".

SALON CECILIO GUZMAN DE ROJAS.- Exposición de Ruperto Salvatierra. Local: Calle Colón, casi esquina Camacho.

GALERIA EMUSA.- Exposición de pinturas de Gonzalo Ribero. Local: Av. 16 de Julio Nº 1607.

Seminario en el CBA

En el Centro Boliviano Americano, continúa el seminario "Derechos Civiles y Libertades Politicas", dictado por el Dr. Miguel Angel Arteaga.

El seminario, como temática general, pretende ofrecer una visión jurídico doctrinal de los Derechos Civiles y las Libertades Politicas, considerando históricamente la evolución del sistema económico y social del mundo occidental.

El seminario se realizará hasta el viernes 30 en el auditorio del CBA, (Av. Arce, Parque Zenón Iturralde Nº 121), de horas 19:00 a 20:45.

MINISTERIO DE PLANEAMIENTO
Y COORDINACION
DIRECCION DE INVERSIONES PUBLICAS
INVITACION Nº DIP-UP-001/88
CONVENIO BID 733/SF-BO

Pone en conocimiento de las firmas consultoras inscritas en el Registro Nacional de Consultoría, dependiente de la Dirección de Inversiones Públicas del Ministerio de Planeamiento y Coordinación que con recursos del Programa BID-ATN 2349-SF-BO se financiará los siguientes estudios:

- Estudio de Factibilidad -
  Sistema de Abastecimiento de Agua Potable y Alcantarillado de la Ciudad de Quillacollo.
- Especificaciones Técnicas para el dimensionamiento de pozos destinados al abastecimiento de agua potable de la ciudad de Quillacollo.

Las firmas consultoras que deseen participar en la preselección para la realización de dichos estudios, deberán entregar una nota manifestando su interés a la Unidad de Preinversión de la Dirección de Inversiones Públicas, hasta el día 10 de octubre de 1988 a Hs. 17:00 p.m.

Mayores Informes
Unidad de Preinversión
Edif. Central Ministerio de Planeamiento y Coordinación
Telf: 37 20 70

CIRCULO ITALIANO

Invita a socios, amigos y ciudadanía en general a la conferencia intitulada "Futurismo y Economía", que pronunciará el Dr. E. Carbone en el salón Galileo Galilei, el día viernes 30 del presente mes a horas 19.00.

Av. 6 de agosto 2563 - Teléf. 326609.

OFRECEMOS
$US. 2.000.-

COMO GRATIFICACION A QUIEN DE DATOS SOBRE LA VAGONETA SUZUKI FORSA MODELO 87, COLOR GUINDO, PLACA Nº LAG-213 CHASIS Nº AB585-105058, MOTOR Nº H425262; QUE FUE ROBADA DE LA CALLE BRAVO (DETRAS HOTEL PLAZA) EL DIA JUEVES 22 DE LOS CORRIENTES.

REFERENCIA A LOS TELEFONOS: 355760-324722-365718.

SE MANTENDRA ABSOLUTA RESERVA.

UNIVERSIDAD CATOLICA BOLIVIANA
FACULTAD DE FILOSOFIA Y CIENCIAS RELIGIOSAS

Hans van den Berg, o.s.a.

Material Bibliográfico para el Estudio de los

Aymaras
Callawayas
Chipayas
Urus

TOMO V: SUPLEMENTO II

Cochabamba - 1988
Bolivia

Salió a la venta el Tomo V: Suplemento II, con el título: "Material bibliográfico para el estudio de los Aymaras, Callawayas, Chipayas y Urus", del autor Hans van den Berg, o.s.a.

La publicación está a cargo de la Universidad Católica Boliviana, facultad de filosofía y ciencias religiosas.

El libro puede ser adquirido en la "Bibliteca etnológica", referencias: Casilla 2118, Cochabamba - Bolivia.

PRESENTACION DEL LIBRO ep

PANEL: Guido Capra Jemio, Luis H. Antezana, Julio de la Vega, Xavier Albó, René Arce Aguirre

CO-AUSPICIO: Espacio Portales y U.M.S.A.

FECHA: MIERCOLES 28 a hrs. 19:00

ep espacio portales
Av. 16 de Julio 1607
Telf. 323530-329653
La Paz - Bolivia

Se necesita ven-or ambulante, isito Bs. 10 ga-ía, Ref. Telf. 507.

RR.PP 440/

UNIVERSIDAD MAYOR DE SAN ANDRES
FACULTAD DE INGENIERIA
TERCERA OLIMPIADA MATEMATICA BOLIVIANA

CONVOCATORIA

1.- Antecedentes

Las "Olimpiadas Matemáticas" son competencias realizadas en casi todos los países del mundo estudiantes del ciclo medio o secundario.
La "Olimpiada Matemática Boliviana" ha tenido su origen en la Facultad de Ingeniería de la U.M.S. año 1985 con la finalidad de promover en la juventud estudiosa del país el acercamiento a la Ca matemática.
La difusión de los programas que estructuran la competencia nacional de matemáticas es realizada diferentes órganos de comunicación social del país, como Presencia Juvenil y Canal 7 TV Boliviana.
La Olimpiada Matemática Boliviana ya ha realizado 3 Olimpiadas a nivel nacional, al mismo tiempo participado en Olimpiadas Internacionales habiendo ocupado un segundo y tercer lugares, medallas de plata y bronce, así como, premio a la solución más original de los problemas propuestos.

2.- Organizadores
El Ministerio de Educación y Cultura, a través de la Dirección Nacional de Educación Media Universidad Mayor de San Andrés, a través de la Facultad de Ingeniería y de Extensión Universitaria.

3.- De la participación

3.1. Podrán participar todos los colegios del país tanto urbanos como provinciales nombrando representantes.

a) Un estudiante por cada Curso del ciclo medio
b) Un profesor tutor

3.2. Las competencias se realizarán por cursos y en base a los programas mínimos contenidos en la re de la Olimpiada Matemática (dicho programa está basado en los programas oficiales del Ministerio Educación)

3.3 Las inscripciones se realizarán en cada distrito mediante carta dirigida al representante Departamental cuya dirección y datos se publicarán en Presencia Juvenil, en la revista de la Olimpiada Matemática y difundirá por el Canal 7 TV Boliviana.

3.4 Junto con el formulario de inscripción se presentarán fotocopias del certificado de nacimiento de estudiantes y de su libreta escolar, para acreditar identidad y curso.

4.- Del concurso

El día 5 de diciembre a horas 9.00 se llevará a cabo la Olimpiada Matemática Boliviana (O.M.B.) en Facultad de Ingeniería de la U.M.S.A.
Las Olimpiadas Departamentales se realizarán en las Facultades de Ingeniería de cada distrito hasta mes de noviembre.
Las Olimpiadas Provinciales se realizarán en un establecimiento previamente señalado por el co organizador de la Olimpiada Departamental.

5. De la calificación y premiación.

5.1. Se premiarán con medallas, libros y diplomas a los cuatro ganadores de cada Olimpiada Departamental (uno por cada curso).

5.2. Se premiarán así mismo, a los estudiantes que ocupen los puestos segundo y tercero en su respectivo curso.

5.3. El colegio ganador de cada Olimpiada Departamental es el que acumule entre todos su representantes la máxima nota.

5.4. En cada Olimpiada Departamental y Provincial se considera profesor ganador al tutor del colegio ganador, quien también recibirá una medalla y diploma.

5.5. De cada Olimpiada Matemática Departamental y Provincial, se seleccionará a los que ocupen los primeros puestos de cuarto medio y el primer puesto de tercero medio quienes obtendrán el derecho de participar en la Olimpiada Matemática Boliviana.

6. Olimpiada Nacional.

6.1. De los participantes:

Son participantes natos los estudiantes seleccionados de acuerdo al punto 5.5 ganadores de los concursos realizados en el Canal 7 TVB.

6.2 El día 5 de diciembre se realizará la Olimpiada Matemática Boliviana de acuerdo a un reglamento específico que se hará conocer oportunamente.

6.3 Se premiarán con medallas, diplomas y premios extraordinarios del Ministerio de Educación y Cultura los ganadores de los tres primeros puestos de ambos cursos (4to y 3ro Medio).

6.4 Los estudiantes seleccionados serán sometidos a un entrenamiento específico por parte de los organizadores previo a una selección final, tendiente a nombrar la representación a la Olimpiada Iberoamericana a realizarse en Cuba.

6.5 Se considera ganador de la Olimpiada Matemática Boliviana al estudiante que obtenga mayor puntaje en las pruebas finales.

6.6. El profesor tutor que viaje a la ciudad de La Paz acompañando a la delegación de su distrito es el profesor del ganador de la Olimpiada Matemática Departamental y/o provincial.

6.7. El profesor tutor del ganador de la Olimpiada Matemática Boliviana es el profesor que viajará a la Olimpiada Matemática Iberoamericana acompañando a la delegación Boliviana al magno evento.

7. De las delegaciones del Interior

La Universidad Mayor de San Andrés, ofrece cubrir los gastos de estadía y dieta en la ciudad de La Paz a las delegaciones del interior en la ciudad de La Paz.
Los gastos de transporte serán cubiertos por la Universidad de origen.

Ben Johnson suspendido de por vida por autoridades canadienses

OTTAWA, 26 SEP (EFE).- El ministro canadiense de Juventud y Deportes, Jean Charest, anunció hoy "con pesar" que el atleta Ben Johnson, descalificado en los Juegos Olímpicos de Seúl por consumo de esteroides anabolizantes, fue suspendido en Canadá de por vida.

El canadiense Ben Johnson fue descalificado hoy de los XXIV Juegos Olímpicos y despojado de la medalla de oro que ganó en los cien metros lisos, al resultar positiva una prueba "antidoping" que le fue practicada.

El atleta canadiense pierde no sólo la medalla de oro, sino también el récord mundial de 9.79 segundos que logró frente al estadounidense Carl Lewis y el británico Linford Cristie.

PESADILLA

TORONTO (CANADA), 27 SEP (EFE).- El regocijo del sábado pasado por el triunfo y récord mundial del canadiense Ben Johnson en la prueba estrella de los Juegos Olímpicos de Seúl, los 100 metros lisos, se ha convertido hoy en una pesadilla nacional en su país al descubrirse que el atelta se dopaba con esteroides anabolizantes.

Canadá es una nación en luto, "¿cómo se te ha ocurrido, Ben Johnson?", preguntó John Anderson, locutor de "Radio CKO" de Toronto al informar de la descalificación en las olimpiadas del niño mimado de este país y supuestamente el hombre más veloz del mundo.

"Los canadienses no nos lo podemos creer. Es una tragedia para el país y todo el movimiento olímpico", comentó anoche en un programa especial de la televisión sobre el escándalo la presentadora Bárbara Forum.

ROMPE CONTRATO

TREVISO, (ITALIA), 27 (EFE).- La firma italiana de ropa deportiva, Diadora, canceló "en el acto" el contrato que tenía desde el pasado febrero con Ben Johnson, recordman mundial de los 100 metros, tras conocer que el canadiense dio positivo en el análisis de control antidoping realizado en los Juegos Olímpicos de Seúl.

La empresa, patrocinadora de la selección italiana de fútbol, ha mantenido el contrato con Johnson durante cinco años, y según éste el canadiense podía recibir entre 1,5 y 2,9 millones de dólares por utilizar el calzado y la ropa deportiva de ésta, según la actuación del atleta en la carrera.

DROGARSE ES MORIR

SEUL, 27 SEP (EFE).- Juan Antonio Samaranch, presidente del Comité Olímpico Internacional (COI) señaló en el discurso inaugural de los Juegos de la XXIV Olimpiada que "doparse es morir".

Samaranch en el transcurso de su intervención dijo que el doping siológicamente destruye a las personas y deteriora el funcionamiento normal del organismo, anulando el espíritu y la inteligencia.

Asimismo, subrayó que esta costumbre va en contra de las normas establecidas por la sociedad y la moral que debe caracterizar al mundo del deporte y que el COI ha combatido esta plaga con todos los medios a su alcance para evitar que se engañe el espíritu de olimpismo.

ELUDIO A PERIODISTAS

NUEVA YORK, 27 (AP).- Ben Johnson, quien perdió ayer la medalla de oro en las Olimpiadas tras comprobarse que había ingerido sustancias prohibidas antes de ganar la carrera de los 100 metros llanos, demoró hoy apenas 60 segundos en eludir a más de 100 periodistas que intentaban entrevistarlo en el aeropuerto John F. Kennedy de esta ciudad.

Johnson, que venció al norteamericano Carl Lewis y detentó duramente algunos días el título de "el hombre más veloz del mundo", llegó al aeropuerto Kennedy a las 11:00 de la mañana. Un minuto después, había desaparecido de la vista de periodistas, fotógrafos y camarógrafos.

EN DESGRACIA

SEUL, 27 (AP).- Atletas consternados por la caída en desgracia de Ben Johnson parecen estar listos a hacer algo para solucionar el problema de las drogas en las competencias internacionales, dijo hoy el corredor norteamericano Edwin Moses.

"Ellos temen a las drogas", dijo Moses. "el uso de las drogas es peor de lo que piensa".

Moses dijo que una solución al problema podría ser la realización de exámenes durante los periodos de entrenamiento.

ESTUPOR INTERNACIONAL

MADRID, 27 SEP (REDACCION CENTRAL DE EFE).- La admiración generalizada que despertó la hazaña de Ben Johnson en Seúl dio paso en las últimas horas a una no menos generalizada reacción internacional de estupor que coinciden también con irritadas críticas al velocista canadiense.

EN TORONTO

TORONTO (CANADA), 27 SEP (EFE).- Ben Johnson ha llegado hoy a Toronto, ciudad donde reside y que se encuentra conmocionada como todo el país, después de haber sido desposeído de su medalla de oro de los Juegos Olímpicos de Seúl por haber dado positivo en los análisis de orina efectuados tras la carrera, que se disputó el sábado último.

Miembros del gobierno canadiense han manifestado que este suceso es un auténtico escándalo, que perjudica a una nación que se caracteriza por el juego limpio en todas sus actividades.

Copa Libertadores

San Lorenzo recibe hoy a Peñarol Nacional-Newell's juegan en el "Centenario"

BUENOS AIRES, 27 (AP).- San Lorenzo de Almagro se enfrentará mañana a Peñarol, de Montevideo, en el encuentro revancha correspondiente a la tercera fase de la Copa Libertadores de América de Fútbol.

El entrenador del subcampeón del fútbol argentino, Héctor Veira, confirmó la misma alineación que presentó en el encuentro jugado en Montevideo y que finalizó sin goles.

"No existen lesionados ni dificultades para la formación del equipo, así que jugaremos con los titulares", dijo el entrenador.

Explicó, respecto del encuentro, que "iremos a buscar un resultado favorable pero buscaremos no desmantelarnos porque un gol de visitante representará que nosotros tengamos que hacer dos para igualar".

El cotejo se disputará a partir de las 21.15 (00:15 GMT) en el estadio de Velez Sarsfield

URUGUAY

MONTEVIDEO, 27 (AP).- Nacional de Montevideo y Newell's Old Boys de Argentina culminan hoy su preparación para su coche de mañana en busca de avanzar a los cuartos de final de la Copa Libertadores de América de Fútbol.

El encuentro, revancha del empate a uno registrado el jueves en Argentina, se disputará en medio de exhortaciones de los dirigentes de Nacional a llenar el estadio Centenario que tiene capacidad para 75.000 espectadores.

"Los muchachos dieron todo de sí en Rosario y ahora deberemos demostrar nuestro apoyo luego de las duras circunstancias vividas", dijo Néstor Scavino, vicepresidente de Nacional.

El partido resultó opacado por serios incidentes que dieron lugar a la supensión preventiva del estadio de Newell's Old Boys.

Un juez de línea recibió una pedrada en la cabeza y debió ser retirado del partido, varios uruguayos que habían viajado a alentar a su equipo fueron atacados en las tribunas y dos de ellos debieron ser atendidos en un hospital

En Santa Cruz

Destroyers goleó a Universitario 6—1

SANTA CRUZ, 27 (PRESENCIA).- El plantel de Destroyers goleó esta noche a Universitario 6-1 en el estadio Tahuichi Aguilera, ante pocos aficionados, en partido válido por el certamen de la Liga Profesional de Fútbol.

Destroyers fue el dominador absoluto. Acertó con solvencia en todo el campo de juego. Llegó al arco rival con facilidad y de este modo venció en forma incuestionable a los sucrenses que cumplieron uno de sus peores partidos en el torneo nacional de fútbol.

Los goles fueron marcados por Pinedo a los 28 minutos, Sánchez a los 33 y 35 minutos, y Justiniano a los 40 minutos del primer tiempo; nuevamente Sánchez a los 20 y Justiniano a los 32 minutos de la parte final.

Para Universitario marcó, el gol del honor, el jugador Robles, por intermedio de un tiro penal a los 22 minutos del periodo inicial. Se justificó la victoria del equipo cruceño.

DESTROYERS: Hoyos, Rosané, Parada, Becerica y Pérez; Justiniano, Echeverry y Sánchez; Reveliz , Pinedo y Ramos. Alternó Aponte.

UNIVERSITARIO: Montes, Mita, Onisht, J. Vega, L. Vega; Benitez, Robles y López; Blanco, Silva y Rebay. Alternaron: Góngora y Amurrio. Arbitro: Luciano Vaca, suplió a Raúl Ruiz. Por la venta de 552 entradas se recaudó la suma de 2.422 bolivianos.

VUELTA AL ALTIPLANO "Armando Paravicini"

Hay trece inscritos. Hoy recorren la ruta

O. Flores entrenará en el CAR

El futbolista peruano Osvaldo Flores se probará en Always Ready y de acuerdo a su rendimiento se decidirá su contratación.

El jugador pertenecía a los registros del club Alianza Lima y se desempeña como volante ofensivo. Tiene 28 años de edad.

Los dirigentes de la institución esperan el pase internacional para posibilitar su inscripción en los registros de la Liga del Fútbol Profesional Boliviano, hasta el próximo viernes.

Entretanto, el primer plantel reanudó ayer sus entrenamientos con miras al encuentro que sostendrá el próximo miércoles 5 de octubre frente a The Strongest.

Todos los futbolistas, con excepción de Ayala que se encuentra lesionado, y Reynaldo, que salió también afectado por una lesión el pasado domingo, no trabajaron en la sesión de preparación física que se realizó en Mallasa.

ESTARAN EN LA VUELTA AL ALTIPLANO: Oswaldo Zenteno y Franklin Salas confirmaron su participación en la competencia automovilística "Vuelta al Altiplano Armando Paravicini" que se cumplirá este sábado 1º. Zenteno espera reeditar anteriores actuaciones.

Cuatro pilotos más registraron ayer su participación en la competencia automovilística "Vuelta al Altiplano Armando Paravicini" que se cumplirá el sábado 1º de octubre desde las 8:00.

Ellos son: Fernando Alvarado, sobrino del veterano Hugo que ya se retiró de las pistas; Julio Villegas, Ludwig Quiroga, "Aguilucho" y Oscar Zamorano.

La lista ahora suma trece y se calcula que la misma llegará a más de 20.

RECORREN LA RUTA

A las 11:45 partirá hoy la delegación de pilotos y autoridades de la Asociación de Automovilismo que harán un nuevo recorrido a la ruta de los 280 kilómetros.

La caravana partirá del taller de Paravicini Motors Sport, calle Posransky.

Estarán de retorno esta noche al promediar las 21 horas.

LINDA CARRERA

Esta tercera versión de la Vuelta al Altiplano tiene un atractivo especial. La carrera pasará por poblaciones donde nunca antes pasó un auto de carrera. Los campesinos de esos poblados vibrarán de emoción con el paso de los volantes.

M.I.C.T. campeón de fútbol en ADAP

El plantel de fútbol del Ministerio de Industria y Comercio y Turismo (M.I.C.T.) se proclamó recientemente campeón del torneo que auspició la Asociación de Deportes de la Administración Pública.

Jugó 20 partidos de los cuales venció en 16 ocasiones, empató 3 y perdió 1. Este equipo anotó 45 goles y su arco soportó 7 contrastes. El Ministerio de Industria y Comercio y Turismo participa activamente en varios certámenes deportivos.

FELICITACION

El ministro, Ing. Luis Palenque Cordero, expresó su felicitación a los deportistas por la brillante campaña realizada a tiempo de señalar que cuando existe confraternidad y una familia se pueden lograr objetivos importantes.

CAMPEONES

El Club M.I.C.T. está presidido por Macario Quinteros; vicepresidente Félix Valdivia. Jugadores campeones: Franklin Condori, Félix Sirpa, Carlos Aguilar, Jaime Cuba, Rodolfo Amézaga, Edgar Guachalla, Antonio Pastor, Guillermo Medrano, José Rubín de Celis, Víctor Zenteno, Eduardo Viraca, Julio Ramos, Ramiro Llanos, Rolando Loayza, José Zeballos, Freddy Huanca, Juan Carlos Trigo, Danilo Molina y Noel Bernal.

Paraguayo Jiménez para The Strongest

El futbolista paraguayo Julián Jiménez se probará en el primera plantel de fútbol del Club The Strongest, para reforzar esa institución en el campeonato de la Liga del Fútbol Profesional.

El jugador llegará en el curso de las próximas horas según anunció el directorio anoche, tras una prolongada reunión.

PLAZO

Los cuatro clubes paceño que compiten en el torneo oficial de la Liga solicitarán la ampliación del plazo para la inscripción de jugadores, hasta el final de la primera rueda.

HOMENAJE

Para las 18:30 horas de hoy se programó un acto en el que será distinguida la exdirigente Marina Ascárraga por los invalorables servicios que prestó a esa institución.

El presidente del club Rafael Mendoza, al término de la reunión de directorio que se efectuó anoche, dijo: "Queremos hacer un reconocimiento público a un miembro de la institución que defendió en todo momento los colores del club".

SELECCION

El Club The Strongest defenderá ante la Federación Boliviana de Fútbol su posición dentro de la comisión nacional seleccionadora y de acuerdo a la respuesta que reciba, de esa entidad designará en la próxima reunión al sustituto de Efraín Gutiérrez.

Deporte intercolegial

Américan School se impuso ayer a Yugoslavia en el torneo de volibol

El sexteto de American School se impuso ayer a Yugoslavia por dos juegos contra cero, en partido correspondiente al campeonato intercolegial de volibol que se realizo en la cancha "B" del coliseo Ciudad de La Paz.

En otra confrontación de la misma división, Mariscal Braun derrotó a Pedro Poveda, también por dos a cero.

Esta tarde en la cancha de la calle Junín, se enfrentarán desde horas 14:30 por el torneo femenino, María Mazarello con Lindeman, Adventista Miraflores con Bancario y en varones, Ignacio Calderón con Bernardino Cárdenas.

FUTBOL

Por el torneo de la categoría primera de honor, se registraron los siguientes resultados: Saint Andrews 3 Gualberto Villarroel 0, San Francisco 1 La Salle 0 y Felipe II Guzmán 1 Mariscal Braun 0.

BASQUETBOL

Esta tarde en la cancha de INSEF se enfrentarán: Liceo Venezuela con Boliviano Canadiense, Unidad Educativa del Ejército con Anglo Americano y Bolivar con Centro de Informática.

En la cancha "B" del coliseo Ciudad de La Paz: San Ignacio con Hugo Dávila, Liceo Bolivia con Liceo Francia y Don Bosco con 6 de Junio.

FUTSAL

En la cancha "C" del coliseo Ciudad de La Paz se disputarán los siguientes encuentros: San Ignacio con San Francisco, Instituto Bancario con La Salle, Lindeman con San Antonio, San Calixto con Inglés Católico y Ballivián con Ingavi.

ATLETISMO

Por solicitud de varios establecimientos, el torneo intercolegial de atletismo de categoría menores, fue diferido hasta el 13 de octubre. El certamen se realizará en la pista del estadio Hernando Siles, de Miraflores.

REINAS

El viernes 7 de octubre se desarrollará en el coliseo Ciudad de La Paz el festival deportivo, donde será elegida la reina del Deporte Estudiantil de Formación.

Competencia de ciclismo entre Palca y La Paz

La Asociación Departamental de Ciclismo de La Paz convocó a la carrera abierta Palca-La Paz, que se correrá el domingo 23 de octubre, en homenaje a la fundación de La Paz.

El presidente de la asociación Rubén Martínez, informó a PRESENCIA que la prueba tendrá caracter promocional y se permitirá la actuación de todos los aficionados.

La carrera se realizará sobre una distancia de 30 kilómetros, habiéndose fijado la partida en la población de Palca y la meta en Achumani.

NACIONAL

A partir del próximo domingo, se realizarán las pruebas de suficiencia para los ciclistas que representarán a La Paz en el campeonato nacional de pista, que se realizará en el velódromo de Alto Irpavi.

Doce ciclistas actuarán en el referido torneo, que se realizará en la segunda quincena de octubre, cuyas fechas serán confirmadas por la Federación Boliviana de Ciclismo.

INTERCOLEGIAL.- La acción corresponde al encuentro que sostuvieron las representaciones de American School y Yugoslavia, por el campeonato intercolegial de volibol.

Federación de básquetbol censura a I. Sarmiento

La Federación Boliviana de Básquetbol presentará una enérgica protesta contra el presidente de la Confederación Sudamericana de ese deporte, Israel Sarmiento, durante el congreso que efectuará esta institución en Salta, Argentina, en la segunda quincena del próximo mes.

"Sarmiento se hizo la burla de Bolivia" manifestaron el lunes los dirigentes de la entidad nacional, al expresar su indignación por la ilusión que despertó en la afición boliviana la organización del torneo sudamericano de selecciones mayores.

El vicepresidente Edmundo Casanova fue designado como representante oficial ante el congreso; mientras, se espera la nominación de dos nuevos delegados para defender la posición boliviana.

"Sarmiento demostró escasa responsabilidad en la dirección de esa entidad, al pedir a Bolivia el cumplimiento de todos los requisitos para decidir, finalmente, una negativa, que demostró

Semifinales de Copa entre el 5 y 12 de octubre

BUENOS AIRES, 27 (AP).- Las semifinales de la copa de fútbol Libertadores de América se disputarán el 5 y el 12 de octubre y las finales el 19 y 26 del mismo mes según ha establecido la Confederación Sudamericana de Fútbol (CSF).

Los semifinalistas surgirán mañana cuando se complete la tercera fase del torneo.

Mañana se disputarán los partidos revancha entre San Lorenzo de Argentina y Peñarol de Uruguay, Nacional de Uruguay y Newell's Old Boys de Argentina y América de Colombia y Oriente Petrolero de Bolivia.

Maestranza y Universitario jugarán mañana en el Siles

La Asociación de Fútbol elogiosos por el trabajo que de La Paz programó para mañana la confrontación entre los planteles de Unión Maestranza y Universitario, en el estadio Hernando Siles, por el campeonato oficial de Primera "A".

El encuentro se iniciará a horas 13:50 de acuerdo al programa que aprobó anoche el consejo central de la asociación.

El sábado se enfrentarán en el mismo escneario, Chaco con Figaro y Mariscal Braun con 31 de Octubre. El domingo jugarán Universitario con Municipal y el miércoles, Independiente Alas con Magallanes.

PRESELECCION

El consejo central de la AFLP expresó comentarios

realiza la comisión seleccionadora, que prepara el plantel para el torneo nacional Sub 19 que se realizará en Sucre a partir del 27 de octubre.

El presidente de la entidad Néstor Rosendo Ramírez, ponderó la cooperación de los clubes Bolívar, 31 de Octubre y ADESU que cedieron sus escenarios gratuitamente para la preparación del plantel, que dirige el técnico René Molina.

Se espera similar actitud por parte de los dirigentes de los clubes The Strongest y Mariscal Braun.

El plantel realizará hoy trabajo de preparación física en la pista del estadio Hernando Siles.

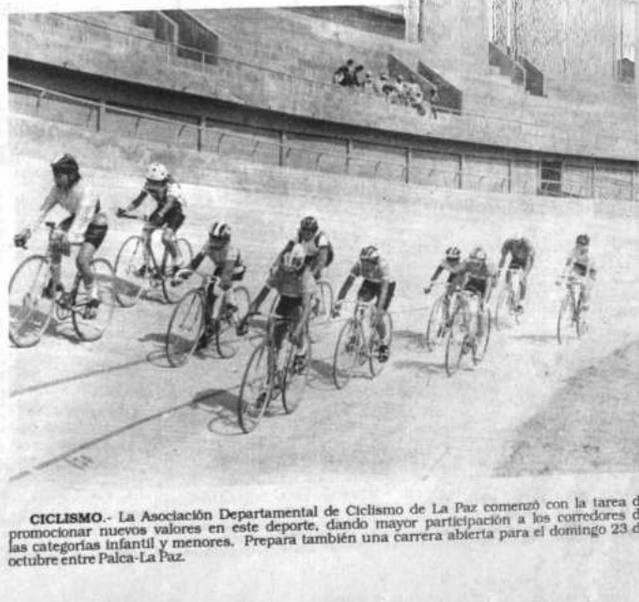

CICLISMO.- La Asociación Departamental de Ciclismo de La Paz comenzó con la tarea de promocionar nuevos valores en este deporte, dando mayor participación a los corredores de las categorías infantil y menores. Prepara también una carrera abierta para el domingo 23 de octubre entre Palca-La Paz.

Double COLA

PRESENCIA DEPORTIVA

La Paz, Bolivia, miércoles 28 de septiembre de 1988

Double COLA

Copa Libertadores de América

Oriente tras otra hazaña: ganar al América de Cali

Partido comenzará a las 21:15 (HB)

Alineaciones

AMERICA

Falcioni
Valencia Espinoza Aponte Ampudia
Luna Santin Ortiz
Bataglia Gareca De Avila

Da Silva Antelo
Amodeo Medrano Celio Robero
Roca Rueda Brunetto Saldias
Trueco

ORIENTE PETROLERO

Estadio: Pascual Guerrero
Hora boliviana: 21:15
Arbitro: Enrique Labó
Jueces: Jorge Ramirez y Carlos Montalván

CALI, COLOMBIA, 27 (AP).- América de Cali obsesionado desde 1985 por la conquista de la Copa Libertadores, procurará mañana deshacerse de Oriente Petrolero de BOLIVIA para avanzar a la rueda semifinal.

En el compromiso de ida celebrado el miércoles anterior en la ciudad de Santa Cruz de la Sierra, el equipo colombiano logró un valioso empate 1-1, además del punto, la anotación como visitante se computa doble en caso de empate.

América pasa por un óptimo momento y en menos de 48 horas obtuvo triunfos contra Unión Magdalena 1-0 y Caldas 5-0 en disputa del toreno nacional.

En la primera fase de la Copa del 87 América igualó 1-1 en Santa Cruz de la Sierra frente a Oriente Petrolero y en Cali le ganó 3-1. El entrenador Gabriel Ochoa Uribe y sus jugadores reconocieron que el conjunto boliviano posee actualmente un mejor nivel pero creen que pueden repetir ese resultado.

"Es un punto importante que no nos clasifica, pero conseguimos un gol que nos puede servir para el compromiso de mañana", manifestó Ochoa Uribe.

El paso del subcampeón colombiano a la siguiente etapa se considera inminente. La dilatada experiencia de la formación caleña, es el recurso más valioso y lo ha aprovechado al máximo en esta ocasión.

En la Eliminatoria-88 encabezó la serie III, en la segunda ronda superó a Universitario de Deportes de Perú y actualmente está a un paso de la semifinal. Oriente Petrolero, el club sorpresa en este año, comandó el Grupo IV y después dejó en el camino a Colo Colo de Chile.

EN COLOMBIA.- El plantel de Oriente se apresta a realizar un notable desempeño en Cali, Colo frente a América, por la Copa Libertadores.

Perú—Unión Soviética en la final del torneo de volibol

SEUL, 27 SEP (EFE).- El equipo soviético de volibol femenino se enfrentará a la final del torneo de los Juegos Olímpicos de Seúl a Perú, luego de avasallar conjunto chino, en menos de una hora, por tres sets a cero (15-0, 15-9, 15-2).

El próximo jueves las peruanas, que hoy necesitaron cinco sets para rrotar 3-2 a las japonesas, tendrán como rivales en la lucha por la medalla oro a las soviéticas, que demostraron ser un conjunto muy fuerte y rápido, el que destaca Tatiana Sidorenko.

El encuentro entre chinas y soviéticas no tuvo historia, pues estas últimas eron tan superiores que no dieron lugar a un posible resurgir de las asiáticas, ienes vieron impotentes como sus remates o se estrellaban en el bloqueo de rivales o iban fuera.

Las soviéticas, que dominaron en ataque y no tuvieron problemas en ensa, dieron la sensación de ser un conjunto con tantas aspiraciones como peruanas, quienes contarán con la dificultad añadida de haber jugado chos más sets en sus últimos enfrentamientos.

PERU A LA FINAL. SEUL (AP).- Dos defensoras de la selección peruana de volibol controlan la arremetida de las japonesas, en el partido que determinó la clasificación del equipo sudamericano para final de ese deporte (Radiofoto AP).

Brasil juega con equipo mundialist

SEUL, 27 (AP).- La selección brasileña que ac de clasificarse para la final del fútbol olímpico e base del equipo que Brasil llevará al Campeon Mundial de Italia en 1990, según su técnico Ca Alberto.

"La selección olímpica aportará el 60 por ci de los jugadores del equipo que irá al mundial", Carlos Alberto luego de que los brasileños de taran hoy por penales a Alemania Occidenta avanzaran a la final del fútbol olímpico.

"El otro 40 por ciento son los jugadores e están actuando en Europa" añadió.

"Este equipo sintió muy especialmente ausencia de Valdo y Ricardo", a quienes el cl portugués Benfica no cedió para el torneo olímpi indicó Carlos Alberto.

Perú vibró con pas a final de volibol

LIMA, 27 SEP (EFE).- Perú vibró hoy con la toria en Seúl de su selección femenina de bal voleo, que derrotó 3-2 a Japón y se colocó así en u final olímpica.

"Al menos ya tenemos la de la plata", declara con júbilo personas que conmemoraban en la ca la victoria frente a Japón.

Todo el país estuvo pendiente esta noche, a tra de la televisión y la radio, de un partido cuyo seg miento se vio dificultado en Lima y otras ciudad por un apagón casi general, de unos 20 minutos duración.

Al parecer este apagón fue provocado por nuevo sabotaje a la red de distribución, cometido p la guerrilla maoista Sendero Luminoso.

Medallero olímpico

LEHNOS SRL

Al término de la undécima jornada, el cuadro de medallas es:

IS	ORO	PLATA	BRONCE	TOTAL
ión Soviética	35	16	27	78
pública Democrática Alemana	28	22	20	70
tados Unidos	16	15	15	46
pública Fdral. Alemania	8	8	6	22
ngría	8	6	3	17
lgaria	7	7	6	20
mania	5	9	7	21
lia	4	3	3	10
ina	3	9	9	21
an Bretaña	3	7	6	16
rea del Sur	3	3	5	11
ncia	2	3	3	8
landa	2	2	0	4
ecoslovaquia	2	2	0	4
rruega	2	1	0	3
goslavia	2	0	2	4
stralia	1	4	3	8
onia	1	4	3	8
ión	1	2	4	7
landia	1	1	2	4
namarca	1	1	0	2
eva Zelanda	1	0	6	7
nia	1	0	1	2
rruecos	1	0	1	2
rinam	1	0	0	1
rtugal	1	0	0	1
rquía	1	0	0	1
cia	0	2	3	5
za	0	2	2	4
nadá	0	1	2	3
sta Rica	0	1	0	1
sil	0	1	0	1
le	0	1	0	1
negal	0	1	0	1
ezuela	0	0	2	2
xico	0	0	1	1
gica	0	0	1	1
cia	0	0	1	1
TOTALES	141	134	144	419

Mexicano Gonzales pasó a semifinales en boxeo

SEUL, 27 SEP (EFE).- Sin necesidad de emplear dinamita de sus puños en el cuadrilátero, el m xicano Mario González consiguió hoy asegurarse menos, una medalla de bronce en el campeonato boxeo de los Juegos Olímpicos de Seúl.

González logró su pase a la semifinal del pe pluma (57 kilos) al no presentarse su rival, Alf Amon Rotey, de Ghana, a la cita entre las da cuerdas.

SIL FINALISTA, SEUL (AP).- Juergen Klinsmann, de Alemania Occidental pierde elota ante Andrés Cruz e Iomar Nascimente, de Brasil, en el partido de fútbol en los s Olímpicos. Brasil se impuso finalmente por penales (Radiofoto AP).

Buena cosecha de medallas para los latinoamericanos

SEUL, 27 (AP).- Los éxitos llovieron hoy para Latinoamérica en los Juegos Olímpicos de Seúl, gracias a dos medallas que ganó México y a una cada una de Brasil, Perú y Argentina.

Con esta cosecha se elevó a ocho el total de medallas para los países de la región, contabilizando las que ya tenían Costa Rica, Chile y Brasil.

Cuatro de las preseas obtenidas hoy por la región no figurarán por ahora en el cuadro general, ya que el único que ganó bronce inamovible es el mexicano Jesús Mena, de 18 años, en los clavados desde plataforma que se adjudicó el norteamericano Greg Louganis.

Su compatriota Mario González en boxeo y la argentina Gabriela Sabatini en tenis, tienen presea de bronce asegurada por haber llegado a semifinales, pero aún pueden aspirar a más.

Sabatini aseguró medalla

SEUL, 27 (AP).- Gabriela Sabatini le aseguró hoy a Argentina su primera medalla en 16 años, al derrotar a la soviética Natalia Zvereva en cuartos de final de tenis de los Juegos Olímpicos, con lo que se afirmó en su carrera hacia la final.

"Estoy contenta por mi país, pero en lo personal hubiese festejado con más entusiasmo de haber jugado mejor", dijo la tenista de 18 años, que le ganó a Zvereva 6-4, 6-3.

Sabatini ya tiene por lo menos el bronce en sus maletas porque el tenis otorga medallas a los dos semifinalistas, pero su victoria la encaminó hacia un halago mayor.

Es la primera medalla que gana un deportista argentino en los Juegos Olímpicos, desde que el remero Alberto Demiddi se adjudicó la de plata en Munich, en 1972.

MEDALLISTA, SEUL (AP).- La argentina Gabriela Sabatini aseguró un medalla en los Juegos Olímpicos, en el torneo de tenis y tiene aún posibilidade de alcanzar la presea de oro (Radiofoto AP).

Huanuni

Continúa paro de mineros

HUANUNI, 27 (PRESENCIA).- Los mineros de este distrito, mantienen el paro de labores que se prolonga por 20 días. Los obreros consideran que existe lenidad y poco interés en los ejecutivos de COMIBOL para resolver el actual conflicto laboral minero y particularmente el de Huanuni.

El lunes se realizó una asamblea general de trabajadores en la que los dirigentes prestaron amplia información de las últimas negociaciones sostenidas con ejecutivos de la entidad minera y la mediación de la Comisión de Minería de la Cámara de Diputados.

Los trabajadores alientan las esperanzas de que se comprenda las necesidades laborales y se atienda las observaciones efectuadas, para que el trabajo productivo sea cumplido de acuerdo a lo programado.

Los obreros en la asamblea general decidieron conocer los últimos acuerdos que podrían surgir de las conversaciones de dirigentes de la FSTMB, sindicato de Huanuni, COMIBOL y Comisión de Minería de diputados; por lo que resolvieron esperar la conclusión de estas conversaciones, en tanto se mantiene inalterable el paro de labores y las movilizaciones, especialmente de amas de casa que han expresado no permitir nuevas relocalizaciones de trabajadores mineros, por eso solicitan el apoyo del pueblo, para los obreros de Huanuni que se encuentran empeñados en defender su fuente de trabajo.

Cochabamba

Arzobispo pide diálogo para solucionar problemas sociales

COCHABAMBA, 27 (PRESENCIA).- El Arzobispo de esta Arquidiócesis, Monseñor René Fernández Apaza, expresó su esperanza de que el gobierno, empresarios y trabajadores adopten el diálogo como instrumento para superar los problemas sociales.

En declaraciones a **PRESENCIA** se refirió a las huelgas de hambre de dirigentes y trabajadores de la fábrica MANACO y fabriles y del magisterio urbano y rural que se mantienen en esta ciudad.

En el primer caso, opinó que tanto empresarios como trabajadores deben ceder en sus posiciones para llegar a un acuerdo ya que, lo contrario, significa que no habría buena voluntad para superar los problemas "que desde ya son de solución difícil y compleja".

"Usted comprende que es bien difícil poder sugerir soluciones. Nadie puede negar que la posición de los trabajadores es justa. Todos somos testigos de los efectos negativos de la desocupación, pero también tenemos que considerar los problemas de la industria por la crisis económica, el contrabando y otros factores", señaló.

Sostuvo que, en principio, es el gobierno el que debe adoptar medidas claras, concretas y prácticas en relación a la internación de productos extranjeros al mercado nacional ya que, está demás decirlo, "significa un golpe duro para los sectores productivos".

"Creo que gran parte de los problemas derivan de la falta de control del contrabando. Los trabajadores despedidos y problemas en la industria son consecuencias del contrabando y otros factores económicos que deben ser superados", manifestó.

En relación a la huelga general indefinida de los maestros urbanos y el paro de 72 horas y posible huelga de los rurales, dió a conocer la preocupación de la Iglesia debido a que, de todas maneras, serán los estudiantes los damnificados.

"Tengo entendido de que hasta existiría la posibilidad de clausurar el año escolar y esto nos preocupa de sobremanera. Exhortó a autoridades y maestros buscar puntos de coincidencia. La Iglesia entiende las posiciones de ambas partes, pero deben haber esfuerzos mayores para encontrar el diálogo en beneficio de la juventud", dijo.

Afirmó que la educación decae cada día más por este tipo de problemas, tal es así que los estudiantes no están debidamente capacitados para enfrentar sus estudios superiores por la mala formación primaria y secundaria que reciben.

"Yo creo que el gobierno debe hacer esfuerzos para aumentar los salarios de los maestros y, por su parte, ellos (los maestros), deben continuar las clases, terminar el año escolar. Ningún esfuerzo está demás si es que beneficia a la niñez, a la juventud boliviana", declaró.

En todos los casos, sostuvo Mons. Fernández, el diálogo debe ser usado para lograr entendimiento y llegar a acuerdos que, sabemos, no serán los mejores, pero la situación exige también renuncianiento y sacrificio.

Tarija

Concluyó estudio para Universidad Católica

TARIJA, 27 (PRESENCIA).- Han concluido los pasos iniciales dados en esta ciudad para concretar el establecimiento aquí de la Universidad Católica Boliviana, a través de la creación de facultades y centros de estudio destinados a satisfacer la demanda nacional de determinados profesionales.

El hermano Manuel Farfáas, director del Colegio Antoniano La Salle, que encabeza al grupo promotor de este proyecto, manifestó a "PRESENCIA" que han terminado todos los estudios previos y la acumulación de antecedentes que demuestran la viabilidad del proyecto.

El tema será sometido a la Conferencia Episcopal de Bolivia que mantendrá una reunión en la primera quincena del mes de octubre y que considerará este planteamiento del cual depende el futuro de un importante sector de la juventud. El hermano Manuel confía en que la Univesidad Católica Boliviana podrá abrir sus puertas y empezar a funcionar en el mes de enero de 1989.

La colectividad tarijeña sigue con gran interés la creación de esta casa de estudios superiores, consciente de que no se trata plan competitivo con otras universidades y está dispuesta a brindarle su apoyo, teniendo en cuenta, sobre todo, dos aspectos importantes que se evitará el éxodo de la juventud y porque se ampliará considerablemente la oferta de carreras para la profesionalización.

Potosí

Magisterio radicaliza presiones

POTOSI, 27 (PRESENCIA).- El magisterio urbano potosino ha iniciado nuevas medidas de presión contempladas dentro de la actual huelga general e indefinida de este sector en demanda de incremento salarial.

En la asistencia diaria que tienen los docentes potosinos al Colegio Nacional Pichincha, el comité de huelga organizó diferentes grupos de maestros para que en determinados horarios bloqueen calles y avenidas de la ciudad.

De esta manera a partir de la presente semana, el transporte público y particular ha comenzado a confrontar dificultades para su desplazamiento dentro de la ciudad debido a los bloqueos iniciados.

El presidente del comité de huelga, Prof. Ramón Guzmán destacó "la participación y disciplina que vienen demostrando los maestros potosinos en el acatamiento de la huelga y también en la adopción de nuevas medidas de presión".

"Queremos desvirtuar las falsas versiones del ministro de Educación en sentido de que el movimiento del magisterio nacional estaría destinado al fracaso puesto que en el caso de Potosí existe una conciencia de unidad positiva", dijo el Prof. Guzmán.

En Oruro

Campaña de solidaridad en favor de los reclusos

ORURO, 27 (PRESENCIA).- A principos de la presente semana, comenzó una campaña de solidaridad con los reclusos de la carcel pública de esta ciudad, con objeto de aliviar algunas de las necesidades más premiosas del personal del citado penal.

La campaña es impulsada por la Junta de Bienestar Social dependiente del Ministerio del Interior encabezada por la esposa del prefecto del Departamento, Clemencia Barrientos de Zapata. Esta mañana, al explicar los propósitos perseguidos, dijo que se intenta recolectar, especialmente, vituallas, herramientas a medio uso, medicamentos, libros, revistas

Ponderó la inmediata respuesta que tuvo ya la campaña, de parte de la Asociación de Farmacias de Oruro. Dijo que entregó un importante lote de medicamentos. Manifestó que tiene optimismo en que otros sectores de actividad, responderán de la misma manera.

Informó que, igualmente, cumpliendo un compromiso del prefecto del Departamento, el Director de Unidad Sanitaria, doctor David Choque, dispuso el envio al penal, de dos médicos, uno varón y otro mujer, dos veces a la semana, para someter a revisión médica, a los presos que necesiten este servicio.

Por otra parte, con la cooperación de FOMO-Oruro, hoy comenzará un curso de tallado en madera y calado en venesta. La directora de la Junta de Bienestar Social, remarcó que esta clase de cursos, se efectuarán a lo largo de los siguientes meses.

Asimismo, indicó que el próximo jueves, en la plaza principal, los reclusos, hombres y mujeres, ofrecerán al público, una exposición de sus trabajos, como una muestra del grado de preparación que tienen en diferentes oficios, aprendidos en los programas de rehabilitación puestos en ejecución en la carcel.

Aduana de EE.UU. amplió plazo para que LAB presente plan de control antidroga

COCHABAMBA, 27 (PRESENCIA).- La Aduana de Estados Unidos de América del Norte concedió otros 30 días de plazo al Lloyd Aéreo Boliviano (LAB) para que presente el resultado de las investigaciones de un paquete con cocaina encontrado en uno de sus aviones en Miami y un plan de control destinado a evitar el tráfico de drogas.

El gerente general de la empresa, Fernando Vargas, informó a **PRESENCIA** que, mediante memorial, se solicitó a la Aduana norteamericana que conceda un nuevo plazo para que se remita la documentación que ha sido exigida con relación al caso mencionado.

"La petición ha sido aceptada. Tenemos hasta el 24 de octubre para presentar nuestro plan de previsiones para evitar que se repita el transporte de drogas en nuestro aviones y también para dar a conocer el resultado de las investigaciones realizadas", dijo.

Aclaró que, sobre las investigaciones, éstas han sido asignadas a las fiscalias y las oficinas de narcóticos. "En forma interna se han tomado declaraciones, se han hecho requerimientos y otras acciones, pero no se han conseguido indicios. Hasta ahora no tenemos indicios concretos", sostuvo.

Informó que, la semana pasada viajaron a Miami funcionarios de narcóticos de Santa Cruz para continuar con sus investigaciones, pero hasta la fecha no se conocen los resultados.

Afirmó que, de todas maneras, se están cumpliendo los requisitos exigidos en estos casos, tal es así que se pagó el 10% de la multa impuesta para desembargar el avión en el que se encontró un paquete con cocaina en el aeropuerto de Miami, Estados Unidos.

Informó que, se realizan todos los esfuerzos posibles para cumplir con los requisitos impuestos por la Aduana norteamericana. 20 funcionarios de la empresa, 17 que trabajan en el país y 3 que se encuentran en la agencia de Miami, recibirán entrenamiento especializado a partir del 3 de octubre próximo.

Explicó que el entrenamiento se llevará a cabo en la ciudad de Miami a cargo de especialistas en la materia, de manera que los funcionarios del LAB, una vez terminado el curso, pongan en práctica sus conocimientos sobre sistemas de control y previsiones para evitar el tráfico de drogas.

"Estamos haciendo todos los esfuerzos para evitar que se repitan hechos como el que ocurrió.

Estamos concientes que este tipo de hechos comprometen no solamente la imagen y la economía de la empresa sino también del país, de todos los bolivianos", dijo.

PRESENCIA

La Paz, Bolivia, miércoles 28 de septiembre de 1988

2da. SECCION — 4 PAGINAS

ASOCIACION CENTRAL DE COMUNIDADES PRODUCTORAS DE CAFE — ACCOPCA

LA PRODUCCION Y LA EXPORTACION

En Bolivia, el café es el único producto agrícola que dispone de una experiencia continua de exportación en un período de más de 15 años.

Pero, ¿cuál es el comportamiento económico del sector caletalero? ¿Cuál es el número de campesinos productores? ¿Qué cantidad de café producen anualmente? ¿Cómo se comercializa? ¿Cuántas empresas exportadoras de café existen en nuestro país? ¿Qué cantidades de café exportan al año? ¿Cómo se distribuye el valor de las exportaciones?

Estos son algunos de los temas que se analizarán en ésta y en los siguientes artículos de la serie dedicada a temas caletaleros y que iniciamos el pasado jueves 30 de junio del presente año.

LA PRODUCCION

En nuestro país, en 1987, 65.664 campesinos se dedicaron al cultivo del café y produjeron 441.387 qq. (22.070 TM) en un área de 23.915 Has de tierra (0,36 Ha/campesino) ubicadas principalmente en la Faja Subandina de la Cordillera Real u Oriental (Datos del Comité Boliviano del Café-COBOLCA-, julio de 1988).

PRODUCTIVIDAD

Los índices de productividad en el sector caletalero son muy bajos, 18,46 qq/Ha. (0,92 TM/Ha.-1987), como resultado de la práctica de sistemas tradicionales de cultivo. Carente de asesoramiento técnico y financiero, el productor campesino asiste al acelerado desgaste de la tierra, lo cual incide negativamente en la yn baja producción.

Frente a esta situación, las estructuras institucionales vinculadas a la agricultura, tanto estatales como privadas, han sido incapaces de lograr que los recursos financieros canalizados para el sector contribuyan significativamente a cambiar las condiciones de producción.

COSTOS DE PRODUCCION

En tales condiciones, los costos de producción del café son muy elevados. La producción de un quintal de café en la zona de Los Yungas de La Paz cuesta 361,50 Bs (150.-$US). Cabe suponer un costo mayor en otras regiones donde el campesino carece de suficiente experiencia en el cultivo y manejo del café, la vinculación caminera es deficiente o inexistente (como en el norte paceño y el noroeste cruceño) y las probabilidades de obtener apoyo técnico-financiero son nulas.

RENOVACION DEL CICLO PRODUCTIVO Y PRECIO DE VENTA

Un mínimo no determinado de intermediarios (comerciantes y transportistas) compran a los caletaleros a 65.- Bs (27 -$US) el quintal del café, y lo venden a tomadores y exportadores a 65.- Bs. (35,26 $US).

El productor está imposibilitado de negociar mejores precios pues, por un lado carece de la información de precios y, por otro, no cuenta con el capital que le permita subvenir a sus necesidades mientras mejoran los precios.

El lector atento se preguntará ¿cómo es posible la renovación del ciclo productivo si el costo de producción de 1 qq. de café cuesta 361, 50 Bs (150.-$US) y el intermediario paga por ese mismo quintal 65 .Bs (27 .$US)?

La única respuesta es que la renovación del ciclo productivo sólo es posible a través de la sobreexplotación de la fuerza de trabajo familiar: junto al padre trabajan la madre y los hijos, y, claramente, sin remuneración.

LA EXPORTACION

En 1987, según informa COBOLCA, nuestro país exportó 120.000 qq. (8.000TM) de café con un valor de $US 11'500.000, principalmente a mercados de los países europeos, norteamericanos y algunos países de Latinoamérica y Asia.

Considerando datos de la misma fuente en un período de 5 años (de 1983 a 1987), observamos que el comportamiento del sector es el siguiente:

Producción, 19,94% de incremento (de 368.000 qq. en 1983 a 441.387 qq. en 1987).

Superficie cultivada, 12,34% (de 21.288 Has a 23.915 Has).

Personas ocupadas, 5,88% (de 62.016 a 65.664 individuos). Según nuestra propia elaboración en 1980, se ocupaban 20.000 caletaleros y en 1987, 35.000.

Volúmenes de exportación, 8,59% (de 110.500 qq. a 120.000 qq.)

Valor de las exportaciones, un decrecimiento de -12,22% (de 13'100.000 $US, a 11'500.000 $US-INE).

Y que, de manera significativa, el índice de crecimiento de empresas exportadoras fue de 290% pues en 1980 habían 10 empresas y en 1988, 39 registradas en la DIRECCION DE COMERCIO EXTERIOR (DICOMEX). (DICOMEX informa 5 para 1983, según nuestra elaboración, 10 empresas en 1980).

Una constatación salta a la vista, los recursos humanos ocupados en la producción se han incrementado a un ritmo inferior al de los ocupados en su comercialización (5,88% de productores y 290% para empresas exportadoras).

Preguntamos: 1¿Cómo fue posible este crecimiento irracional? 2. ¿Su incidencia es negativa o negativa? y 3. Considerando el volumen de exportación ¿Cómo se distribuye el valor de las exportaciones de café?.

El campesino caletalero (pequeño productor individual y parcelario) está imposibilitado de comercializar su producción porque carece de la infraestructura necesaria, su producción es de poca cantidad y carece de capital para acopiar cantidades apreciables.

Entonces la capacidad de manipular la economía caletalera está en manos de quienes cuentan con estos recursos : infraestructura de comercialización, capitales disponibles para el acopio de cantidades significativas de café, es decir, exportadores e intermediarios.

Empero, la economía de los exportadores de café es dependiente de los productores y sus inversiones no están orientadas a apoyar la producción y más bien, sus capitales se incrementan con el escamoteo del plus valor del trabajo de más de 65 mil campesinos productores de café.

DISTRIBUCION DEL INGRESO DEL CAFE EXPORTADO

Considerando la exportación de 1987, 120.000 qq. exportados por un valor de 11'500.000 de dólares, tenemos:

SECTOR	INGRESO POR SECTOR $US.	INGRESO POR UNIDAD $US.	NUMERO DE ACTIVOS POR SECTOR
PRODUCTOR	3'240.000	49,34	65.664 caletaleros
INTERMEDIARIO	994.800	—	Número no determinado
EXPORTADOR	7'265.200	186.287,17	39 empresas exportadoras.
TOTAL .	11'500.000 (*)		

(*) Esta suma es el valor neto del café exportado. Se debe considerar una merma de 40% durante el proceso de beneficiado de la producción total (que es mayor de 120.000 quintales) y cuyo valor le ha sido pagado al productor.

Dejamos que el lector saque las conclusiones pertinentes.

Presidente de ADEPA

Se debe buscar medios para evitar cierre de hilandería

SANTA CRUZ, 27 (PRESENCIA).- Hormando Vaca Diez, presidente de la Asociación de Productores de Algodón (ADEPA), propuso hoy aquí una acción concertada de instituciones regionales para buscar una fórmula de salvar a la Hilandería "Santa Cruz" que acumuló en los últimos años millonarias pérdidas.

Vaca Diez, negó por otro lado que los productores estén interesados en hacerse cargo de ese complejo construido e instalado con regalías petroleras con una inversión superior a 50.000.000 de dólares.

Entre tanto, la Central Obrera Departamental (COD), pidió que se hagan auditorías internas y externas desde el inicio de funcionamiento de la hilandería instalada en el Parque Industrial de esta ciudad y se establezcan responsabilidades sobre supuestas irregularidades.

En medio de una polémica interinstitucional el Sindicato de Trabajadores de la Hilandería, denunció que existe en el puerto chileno de Arica, un cuantioso volúmen de hilo depositado hace años. Ese hilo estaba siendo exportado a Estados Unidos y cuando se encontraba en trayecto la empresa compradora desistió del negocio debido a la mala calidad del producto. El sindicato considera que se debió a la mala calidad del algodón. No fue posible conocer el monto que la hilandería pierde en esta operación.

Entre tanto también el Frente Revolucionario de Izquierda (FRI), hizo conocer su posición a través de su primer secretario Eddy Acosta Claros quién sostiene que el verdadero propósito del pretexto de que empresa está en quiebra es el interés de la empresa privada por este complejo debido a que el actual gobierno "pretende regalar al sector privado más de 30 millones de dólares, pués la hilandería tiene un costo superior a 50 millones de dólares y se está queriendo vender en sólo 20 millones y a largo plazo".

Según el FRI no se puede desahuciar a una en-

(Pasa a la pág.

Llallagua

Prosigue huelga de docentes

LLALLAGUA, 27 (PRESENCIA).- El paro de labores en esta región es total, tanto en el sector del magisterio urbano como en el de los maestros rurales.

Los dirigentes de ambos sectores en esta región, han expresado que mantendrán esta medida hasta que el gobierno atienda favorablemente los planteamientos económicos de los maestros urbanos y rurales del país, y convocan a la solidaridad de otros sectores laborales, con la lucha del docentado.

Por otra parte, los docentes de esta región expresan su total resaldo a la huelga minera, considerando que sus planteamientos son justos. Enfatizan que la huelga de los mineros de Huanuni, es en defensa de las fuentes de trabajo, el derecho a libre organización sindical y por mejores condiciones de seguridad y salud.

Si se clausura el año escolar

Directores de escuelas piden pago de beneficios en dólares

COCHABAMBA, 27 (PRESENCIA) Directores de establecimientos escolares de este distrito propusieron al Subsecretario del Ministerio de Educación, el pago de Indemnizaciones y todos los derechos que prescribe la ley del Trabajo, en dólares, ya es que el gobierno clausura el año escolar. El representante del gobierno declaró a **PRESENCIA**, que el gobierno no puede ofrecer un centavo más de lo que ha ofrecido.

El subsecretario del Ministerio de Educación y Cultura, Ing. Orlando Cossio, arribó a este distrito para dialogar con los directores de escuelas y colegios fiscales, pedirles que retornen a labores, para que el gobierno disponga el pago del 50% del bono de 250 bolivianos y la entrega de productos alimenticios por un valor de 50 bolivianos. La autoridad educativa aclara que se procedera al pago, solo a los maestros que entren a trabajar para normalizar las labores educativas.

NI UN CENTAVO MAS.

El subsecretario del Ministerio de Educación y Cultura, requerido por **PRESENCIA**, sobre una posibilidad de mejorar la propuesta gubernamental a los maestros, para normalizar las labores escolares, declaró con firmeza que el Estado no está en condiciones de ofrecer un centavo más de lo que se ha ofertado después de un estudio minucioso de las posibilidades del Tesoro General de la Nación. Estamos en posibilidades de proceder al pago inmediato del 50% del bono de 250 bolivianos y el paquete de productos económicos, a los maestros que reanuden labores. Aclaró que los productos están en perfecto estado, desmintiendo la afirmación de dirigentes de la Confederación de Maestros de que aquellos ali-

(Pasa a la pág. 2)

En Santa Cruz

Advierten sobre canes infectados con rabia

Falleció señora de 29 años

SANTA CRUZ, 27 (PRESENCIA).- Una mujer de 29 años murió en días pasados en esta ciudad con rabia después de haber sido mordida por un perro. El diagnóstico positivo confirmó la sospecha de los médicos. Hoy el Jefe del Departamento de Diagnóstico del Hospital Animal Dr. Gustavo Morales, advirtió que los casos de perros infectados están en aumento.

Morales dijo que en un reciente estudio de laboratorio se confirmó que un 62 por ciento de los canes sometidos a ésta evaluación resultaron afectados con rabia, lo que señala la delicadeza de la situación.

El profesional alertó que los índices encontrados son " preocupantes" y es preciso adoptar medidas preventivas.

SUPERPOBLACION DE CANES

La mujer que falleció es la segunda víctima fa por rabia en lo que va año. Unidad Sanitaria te la emergencia anun que se tiene un lote vacunas, pero que el p blema principal radica la superpoblación de ros.

La Intendencia Mun pal y Saneamiento ambiental iniciaron ha tres semanas una cam ña de exterminio de nes pero la reacción de población fue severa. impidió se dijo que en diferentes barrios co nue la acción; se dem ció que en vez de ca callejeros estaban sie sacrificados aquellos estaban dentro los pat

En poblaciones provin les las alcaldías tuvie que intervenir por brusca aparición abundancia de "carne monte" de dudosa pro dencia.

INTERNATIONAL COMPANY

IMPORTANT INTERNATIONAL COMPANY WITH AMBITIOUS PROJECTS IN BOLIVIA, AND MAIN OFFICES IN SANTA CRUZ, REQUIRES AN INDUSTRIAL RELATIONS SUPERVISOR.

WE REQUIRE A PROFESSIONAL IN BUSINESS ADMINISTRATION, ENGINEERING OR SIMILAR, PREFERIBLY WITH A MASTERS DEGREE OBTAINED IN THE UNITED STATES, AND A MINIMUM OF 10 YEARS EXPERIENCE IN SIMILAR JOBS WORKING FOR WELL KNOWN COMPANIES.

HE WILL BE IN CHARGE OF PERSONNEL RECRUITING, COMPENSATION, BENEFITS, PERSONNEL DEVELOPMENT, TRAINING, INTERNAL COMMUNICATIONS, PERSONNEL ADMINISTRATION AND LABOR RELATIONS.

MUST BE FULLY BILINGUAL IN ENGLISH AND SPANISH.

WE OFFER AN INTERESTING JOB, FOR A VERY QUALIFIED PERSON, DINAMIC, OF GREAT CREATIVITY, WITH EXCELLENT HUMAN RELATIONS SKILLS, ORIENTED TOWARDS OBTAINING TEAMWORK RESULTS.

SEND RESUME IN ENGLISH, DETAILING EXPERIENCE AND DESIRED SALARY TO CASILLA 3205, SANTA CRUZ BOLIVIA.
DISCRETION IS GUARANTEED

SELECCION DE PERSONAL Y COMPENSACION

COMPAÑIA INDUSTRIAL SOLICITA UN JEFE DE SELECCIO DE PERSONAL Y COMPENSACION, CON SEDE EN SANTA CRUZ

EL CANDIDATO DEBERA TENER EXPERIENCIA EN:
- EL ESTABLECIMIENTO DE NORMAS DE SELECCION DE PE SONAL , LAS DESCRIPCIONES DE CARGOS, EL PROCESO D SELECCION INCLUYENDO ENTREVISTAS, PRUEBAS , VERIF CACIONES Y COORDINACION DE OFERTAS DE TRABAJO I CREACION Y SISTEMATIZACION DEL ARCHIVO DE CANDID TOS ESTARAN A SU CARGO Y BAJO SU RESPONSABILIDAD.
- EN RELACION A COMPENSACION, RECOMENDARA PROGR MAS DE REMUNERACIONES, LA CLASIFICACION DE CARGO DENTRO DEL SISTEMA HAY; DETERMINARA ESCALAS S LARIALES Y EFECTUARA ANALISIS DEL MERCADO.

DEBERA SER PROFESIONAL DE ALTO POTENCIAL, CON UN M NIMO DE 6 AÑOS DE EXPERIENCIA EN TRABAJOS SIMILARE CON EMPRESAS DE RECONOCIDO PRESTIGIO.

BILINGUE, INGLES-ESPAÑOL CON UN DOMINIO TOTAL DE IDIOMA INGLES. ENVIAR CURRICULUM VITAE EN INGLES, D TALLANDO EXPERIENCIA Y SUELDO DESEADO A LA CASIL 3205, SANTA CRUZ, BOLIVIA.

SE GARANTIZA ABSOLUTA RESERVA.

HISTORIETAS

DRAMAS CLASIFICADOS

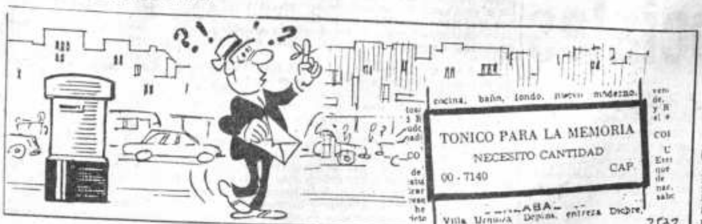

DANIEL EL TRAVIESO

Esta es una sopa de "nudos" de pollo. ¡Yo creo que eso quiere decir que está hecha de cabezas de gallos!

Solución a SOPA de LETRAS

C	A	R	I	L	A	G	O	S
V	A	L	L	E	I	N	C	A
S	A	T	I	B	A	D	O	V
S	A	N	A	T	N	O	M	O
C	E	H	I	R	I	N	A	L
S	I	D	E	R	A	T	A	C
A	S	I	S	A	R	T	I	A
C	E	P	E	L	I	N	A	N
A	N	E	M	I	O	N	E	S

OCHO accidentes geográficos

SOPA de LETRAS

C	A	L	A	M	A	R	A	L
U	P	I	N	T	E	B	L	O
C	O	N	A	I	R	A	F	E
H	N	U	A	J	V	R	I	S
I	M	O	T	E	R	U	L	A
L	A	U	Ñ	R	E	T	E	S
L	O	C	L	A	V	O	R	A
O	M	I	A	S	C	A	T	O
R	A	D	I	A	D	O	R	E

SIETE utensilios metálicos

Se leen de izquierda a derecha, de derecha a izquierda, de arriba abajo, de abajo arriba y en diagonal, al derecho o al revés. Trazando una línea alrededor de cada palabra, procure localizarlas todas, teniendo en cuenta que una misma letra puede formar parte de dos o más nombres por cruzarse éstos.

Fronteras de la ciencia

DROGA DE LA GOTA PARA LAS CORONARIAS

Fronteras de la ciencia

DROGA DE LA GOTA PARA LAS CORONARIAS

MARIA DE ORO

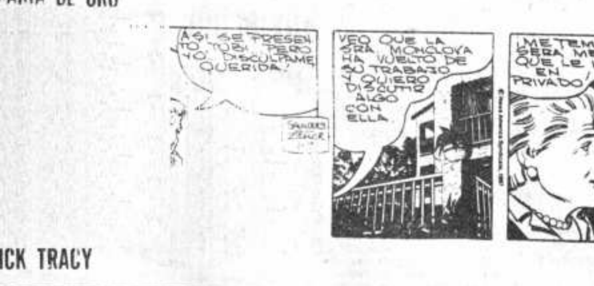

DICK TRACY

TRUCUTU

ATA

Trabajadores de Huanuni protestan por descuentos

HUANUNI, 27 (PRESENCIA).- Al recibir las papeletas de pago el pasado sábado 24, los trabajadores de Huanuni quedaron sorprendidos al conocer que la empresa estaba descontando el cien por cien por consumo de pulpería.

Este descuento fue rechazado por los trabajadores indicando además, que el pago se realiza arbitrariamente obteniendo la mayoría de los trabajadores papeleta cero. Indicaron además que es una amedrentación contra los trabajadores en los momentos que estos realizan una huelga indefinida que va llegando al mes de duración.

Directores de escuelas...

(Viene de la Pág. 1)

mentos habían sido rechazados por las Fuerzas Armadas y la Policía Nacional, por encontrarse ya en mal estado

INDEMNIZACIONES EN DOLARES

Con plena aprobación de los directores presentes, el profesor René Iporre, pidió al subsecretario el pago de Indemnizaciones, deshaucios y todo lo que señala la Ley General del Trabajo, si es que el gobierno quiere clausurar el año escolar. Aclaró que trabajar en el magisterio no es un atractivo económico y que cuantos quedan todavía en servicio, son los docentes que eligieron la carrera por vocación. Sin embargo, nadie puede vivir con un promedio salarial de 90 bolivianos mes, soportanto amenazas, improperios groseros y mentirosos del ministro de Educación. Tampoco se puede obligar a prestar servicios por esa miseria de salario. Entonces lo mas justo es el pago de Indemnizaciones y todos los derechos sociales en dólares y permitir que cada maestro proyecte su futuro.

INCAPACIDAD DE GOBIERNO.

Otro director, explicó que toda la culpa del estado en que se encuentra la educación recae sobre el ministro de Educación, que sólo habla de la incapacidad presupuestaria del Tesoro General de la Nación y "poniendo oídos sordos" a sugerencias específicas para generar recursos para la educación.

Explicó que existen 3 proyectos de Ley presentados por el Diputado Demócrata Cristiano Luis Ossio Sanjinés, para generar 300 millones de dólares para la educación. Aquellos proyectos hablan de crear impuestos sobre millones de hectáreas de tierras de pastoreo entregados a personas influyentes que siendo propietarios de aquellos nuevos latifundios no le reportan un centavo al Estado. Crear el impuesto a las concesiones auríferas inexplotadas, y crear otro impuesto a la producción de la coca.

El Ministerio de Educación, solo pretende vivir de los recursos actuales, cuidando los intereses de los nuevos latifundistas y mineros medianos, y no exige la aprobación de estos tres proyectos de Ley que podrían ser la solución económica para la educación, incluida la Universidad.

OFICINAS.- COCHABAMBA, (PRESENCIA).- Las oficinas del Comando ... Policía Departamental, totalmente restauradas en su arquitectura ... original. La obra fue entregada por el Comandante General de la ... Boliviana, Gral. David Hinojosa.

Avisos Económicos

GUIA AVISOS ECONOMICOS

1. Automóviles - compra - venta
2. Camiones - camionetas - vehículos tracción 4 ruedas - compraventa
3. Motos y Bicicletas - compra - venta - servicios
4. Alquiler de vehículos - Rent-a-car
5. Llantas, baterías, repuestos automotores
6. Talleres de reparación, desabollado y pintura
7. Casas: Compra - venta - alquiler- anticrético
8. Departamentos compra- venta - alquiler - anticrético
9. Habitaciones - con o sin muebles- alquiler- anticrético
10. Garajes y galpones - lotes y terrenos - compra - venta alquiler- anticrético
11. Fundos, propiedades agrícolas y rústicas Compra- venta - alquiler
12. Permutas: Casas, automotores, propiedades y otros
13. Materiales de construcción
14. Empleos. Se ofrecen - Se buscan
15. Técnicos
16. Técnicos en Radio y TV
17. Técnicos en electrodomésticos
18. Plomeros - electricistas - mecánicos
19. Albañiles - pintores - carpinteros
20. Profesores - enseñanza y aprendizaje - Academias - Institutos
21. Mecanógrafos, traductores - Tareas de oficina
22. Tramitadores y gestores
23. Servicio doméstico - Se necesita - Se ofrece
24. Oficios varios - Ofertan servicios
25. Servicios profesionales
26. Proyectos - asesorias
27. Restaurantes - snacks - whisquerías - equipo - materiales - servicios
28. Saunas - duchas - gimnasios - ofertas - servicios
29. Peluquerías - salones de belleza- artículos de tocador - ventas - servicios
30. Limpieza - dry cleaning - ropa - alfombras - otros productos - servicios
31. Residenciales- hostales - pensiones - hoteles
32. Cueros - zapaterías - materiales - accesorios - servicios
33. Computadoras Mecánicos - servicios - accesorios - compra - venta
34. Orquestas - grupos musicales - amplificación - entretenimiento
35. Instrumentos musicales - accesorios - compra - venta- alquiler- servicios
36. Televisores - video componentes - radio - telecomunicaciones - accesorios - servicios
37. Libros - revistas - filatelia - monedas - hobbies- artículos de librería
38. Objetos de arte - antigüedades - cuadros - joyas - oro
39. Armas - caza - pesca - accesorios - servicios
40. Préstamos e hipotecas
41. Atención fiestas y banquetes - repostería - alquiler de vajilla - servicios
42. Muebles - enseres y menaje de casa- compra- venta
43. Cocinas - refrigeradores y electrodomésticos - compra - venta.
44. Ropa- telas - Sastres - Costureras - clínicas de camisas
45. Artículos deportivos - ventas - servicios
46. Valores - acciones - patentes - inventos
47. Equipo médico - quirúrgico - medicina - farmacia - laboratorios- servicios
48. Herramientas y útiles de trabajo - compra - venta - servicios
49. Teléfonos - alquiler - accesorios - servicios - compra - venta.
50. Extravíos y recompensas
51. Boutiques - Modas - Lencería
52. Fotografía - cine - Optica - Equipos - accesorios - servicios
53. Máquinas de coser- tejer - de uso doméstico
54. Máquinas - motores - accesorios de uso industrial
55. Máquinas de escribir - materiales de oficina - accesorios - ventas- servicios
56. Fotocopias - máquinas - accesorios - ventas y servicios
57. Imprentas - materiales - accesorios - ventas- servicios
58. Negocios, locales comerciales en venta - alquiler y anticrético.
59. Animales - veterinarias - productos y servicios
60. Varios

PRESENCIA

La publicidad y avisos económicos se reciben en las siguientes direcciones:

COCHABAMBA.- Calle Ecuador E-387 Telef. 26914.

LA PAZ.- Mariscal Sta. Cruz Ed. Esperanza.

ORURO.- Avenida 6 de Octubre Edif. Club Oruro. Planta baja Of. 3.

POTOSI.- Plaza Alonso de Ibáñez Nº 8 Tel. 22622

SUCRE.- Calle Bustillos Nº 105.

SANTA CRUZ.- Calle Beni Nº 84 Telef. 48866

TRINIDAD.- Avenida 6 de Agosto Nº 781. Telef. 21227

TARIJA.- Calle Bolivar 248. Telef. 2125.

PANDO.- COBIJA, Avenida 9 de Febrero.

En La Paz, los avisos económicos para los días **domingo y lunes se reciben hasta horas** 12 del día **anterior**.

4 Alquiler de vehículos Rent-a-car

ALQUILO CAMIONETA VAGONETA, Transporte expreso Tel. 351098 (22 al 21 Oct.)

7 Casas: Compra-venta alquiler - anticrético

EN VENTA casa calle Huyustus Nº 926 zona comercial (20 al 26)

CASA EN SUCRE Vendo o permuto casa - chalet, 700 mts. Con similar en La Paz. Ref.: 786173-362657. (27 al 29).

EN VENTA casa local sobre cancha Pampahasi bajo. Sobre 360 m2 Telf. 363420 - noches (07 Sbre al 2 Oct)

CASA En venta villa Bolivar timblado local 600 documentación al día. Tel. 353442 (27 al 6 Oct.).

14 Empleos: Se ofrecen - Se buscan

LISTA DE VACANCIAS OFRECIDAS POR EL DEPARTAMENTO DE PROMOCION DE EMPLEO
SEGUNDO PISO DEL MINISTERIO DE TRABAJO Y DESARROLLO LABORAL
ATENCION EN HORAS DE OFICINA TELEFONO 374359

SOLDADORES ARCO Y OXIGENO Con experiencia y certificados. Zona Río Seco.

CARPINTERO Con experiencia y documentos. Zona Central

AYUDANTE PANADERO Con experiencia y documentos. Bajo San Antonio.

MAESTRO ALBAÑIL Con experiencia y documentos. Villa Fátima.

ELECTRICISTA EN AUTOMOVILES Con experiencia y documentos. Zona Achachicala

PANADERO PASTELERO Con experiencia y documentos. Alto Següencoma.

SALTEÑERO Con experiencia y documentos. Zona Central.

PASTELERO Con experiencia y documentos. Zona Central.

PEINADORA Con experiencia y certificados. Zona Sopocachi.

MAESTRO CERRAJERO Con experiencia y documentos. Zona El Alto.

EMPLEADAS DOMESTICAS Con documentos y garantías. Varias zonas.

15 Técnicos

SERVICIO TECNICO REPARA REFRIGERADORES HELADERAS COCINAS A GAS eléctricas, calefones. Garantizado. Tel: 329793 (15/09 al 28/09)

19 Albañiles, pintores y carpinteros

PINTAMOS Interiores, colocamos empapelados, cerámicas, azulejos, en obra fina Telf. 358425 (28 Sep. al 2 Oct.)

PINTOR Interiores, exteriores, fachadas, refacciones, decoraciones, empapelados. Teléfono 342680 (28 al 2 Oct.).

20 Profesores, enseñanza y aprendizaje Academias - Institutos

ENSEÑAMOS matemáticas teléfono 341599 (16 al 8/10/88)

25 Servicios Profesionales

ARQUITECTO Proyectos, construcciones. Teléfono 363536 (28 al 3 Oct.)

34 Orquestas grupos musicales amplificación entretenimientos

ORQUESTA STAR Organo, Saxo Vocalista Batería. Telf. 353220 (09 al 04 Oct)

37 Libros revistas filatelia monedas-hobbies artículos de librería

COMPILACION DE DISPOSICIONES LEGALES SOBRE TURISMO Pedidos Telf. 320953 casilla 21426 (16/09 al 29/09)

60 VARIOS

VENDO MAPA HIS... RICO DE BOL... Editado en 1.859. ... Cochabamba Nº 127 (... te "Frías"). Tel. 325733 ... al 29).

TELEVISORES ... **19" COMPRO EN DE... USO**. Tel. 369756 (27 al ... Oct.).

ATENCION BOU... QUES Liquido stock ... ropa fina para media ... tación. Ref.: Tel. 3-1663 ... Santa Cruz (27 al 4 Oct.)

PATENTE Transferimos ... concedemos explotación ... de "un explosivo para ... laduras en suspensión ... lenchadas" 4490 de Impe... rial Chenical Industries ... Limited. Casilla 2684 (... al 28).

VENDO piano alemán ... Tef: 321383.

TRADUCCIONES TR... LINGUES academia e... pecializada norteamerica... na, Europa. Telf: 321383

ACADEMIA DE ARTE... ADRIANA: especiali... zada, Europa, Estados ... Unidos, sábados Calacoto ... Piano, guitarra, arpa, cha... rango, acordeón, declama... ción idiomas. Ballet es... pañol, floclore naciona... internacional. Traduccio... nes inglés, francés. Ed... ficio Aspiazu Sopocachi ... Tel: 321383.

VENDO ACCIONES CERVE... CERIA TELEFONOS: 792613 ... 390420-322752. (21 al 2)

IMPERMEABILIZAMOS Terrazas, lozas, ... jas, calaminas, tragaluces, enfarolados, vidrios ... cámaras, tanques, muros ... goteras en general. Teléfo... no 342680 (28 al 2 Oct.)

CANALETAS Bajantes ... embudos, campanas, ch... meneas, realizamos disti... tos modelos colocamos ... Teléfono 342680 (28 al ... Oct.).

MUROS DE CONTEN... CION Drenajes, alcanta... llados, cámaras sépticas ... embobedados. Te... 342680 (28 al 2 Oct.)

TECHOS Modificamos ... cambiamos, refaccionamos ... mos, impermeabilizamos ... goteras. Teléfono 34268... (28 al 2 Oct.)

Tv. PROGRAMACION DEL DIA

TB

TV Boliviana

CANAL 2

06:40 Primera Perspectiva
* Informativo de El Alto*
07:00 Ritmo Vital (Gimnasia)
07:35 Informativo Matinal
08:35 Yesenia (Repris)
09:20 Arco Iris Matinal:
El Derecho de Amar (Repris)
El Pecado de Oyuki (Repris)
12:25 Momentos Olímpicos
12:30 Deportivo II
13:05 Informativo Meridiano
13:35 Yesenia (Novela)
14:20 Dos Tipos Audaces
15:10 Transtel-Prisma
15:45 Onda Latina -Video Exitos
16:00 **Onda Verde**
17:50 Karate Do
18:20 "La Hora del Walt Disney"
19:25 Momentos Olímpicos
19:30 Deportivo Dos
20:00 El Derecho de Amar (Novela)
20:35 Perspectiva Dos
21:10 Roque Santero
22:10 Por siempre tuya ... Evergreen
23:10 Perspectiva Dos 2da. Edición
23:25 "Fútbol Argentino"

CANAL 4

12:30 Sport 21
12:45 Noticiero Popular
13:25 Petete-Musical
13:30 Super cine
15:00 Sólo para gente menuda
17:30 Show de Chespirito
17:45 Tribuna libre del pueblo
17:50 Su horóscopo para mañana
18:05 Sport 21
18:10 Petete-Musical
18:15 Tribuna libre del pueblo
18:25 Usted lo ha pedido
18:30 Musical
18:35 Tribuna libre del pueblo
18:45 Su horóscopo para mañana
18:50 Noticiero Popular
19:00 Petete
19:05 Tribuna libre del pueblo
19:25 Usted lo ha pedido
19:30 Telenovela-Soledad
19:55 Su horóscopo para mañana
20:00 Tribuna libre del pueblo
20:10 Musical
20:15 Noticiero popular
20:30 Cara a Cara
20:35 Sport 21
20:45 Tribuna libre del pueblo
20:55 Guía Cultural
21:00 Su horóscopo para mañana
21:05 Tribuna libre del pueblo
21:15 Noticiero Popular
21:25 Cierre de la Tribuna libre
21:30 Telenovela-Quinceañera
22:30 Super Cine
24:00 Resumen Noticiero Popular

CANAL 7

17:00 Lugar Secreto
17:30 Telealegría
18:27 Kung Fu
18:57 El mundo de los niños
19:27 Crucero del Amor
20:10 Telenoche Informativo
20:59 Telenovela "Paloma"
22:00 Jenecherú
22:42 La H. Cámara Informa
23:05 Largometraje
00:05 La Única Puerta

9 PACEÑA DE TELEVISION

CANAL 9

07:00 El Nacional Matinal
08:30 M.A. Gimnasia
09:05 Blanca Vidal (Fin)
10:05 Misión Secreta
11:05 Historias de Heathcliff
11:30 Juegos Olímpicos Seúl 88 (Directo)
12:30 Lo cotidiano
12:45 El Nacional Meridiano
13:15 Mi nombre es Amor
14:10 Juegos Olímpicos Seúl 88 (En directo)
15:15 Tom y Jerry
15:30 M.A.S.K.
15:55 Historias de Heathcliff
16:25 Snoopy y sus Amigos
17:00 Jupugapandopo
17:40 Video Hits
17:55 La pequeña Casa de la Pradera
18:55 Julia (Fin)
20:00 El Nacional Central
20:40 A la Saga del Padrino
21:35 Selva María
22:30 Juegos Olímpicos Seúl 88 (Directo)

TERMINA

CANAL 11

16:00 Identificación Presentación
16:01 Dibujos Animados
16:51 Miscelánea
17:31 Tarde Joven
18:01 Su Cine Video "Wester"
19:31 Gimnasia esas figuras
20:01 Identificación Presentación
20:02 Perfil Deportivo
20:32 Su Cine Video-Acción
22:03 Teleonce
22:33 Musical en el Once Donna Summer
22:48 Su Cine Video "Drama"

CRUCIGRAMA DE HOY

Por Luis Campos

HORIZONTAL

1 Objetos
6 Desorden
10 Proyecto
14 Termina
15 Pelirrojo; bermejo
16 Comp. francés Eduardo —
17 Pliego; hoja
18 Atmósfera
19 Unan
20 Discurso
22 Acortamiento
23 Longevidad
24 Monedas; billetes
26 Aquí
28 ¡Digame!
30 Fue Persia
31 Besuquear
33 Adorador; fanático
37 Barras centrales
38 Capitulen
40 Placa para radios, etc.
41 Ingrediente en pomadas
43 Hocico
44 Introduce
45 Tres: pref.
47 Oleada
48 Moverse la tierra
51 Mugre; suciedad
53 Surcara
54 Frutas medicinales
59 Fuente; bebedero
60 Costado de la cabeza
61 Celebraré
62 Sobid
63 Ocho: pref.
64 Acuatiza
65 Santa — (C. de Argentina)
66 Elogio
67 Cures

VERTICAL

1 Manto
2 Tipo de seda
3 Anfibio
4 Abecedario
5 Estrechar la mano
6 Confiado; crédulo
7 Carro
8 Injuriada; insultada
9 Religiosa
10 Cubierta con metal fino
11 Envases; botes
12 Aparta; separa
13 Novenos
21 Oxido de calcio
22 Vale; fianza
25 Hierro: ing.
26 Hermano de Caín
27 Entrecejo
28 Quemen
32 Atónita
33 Marcha
34 Disparo
35 Riel
36 Sube
38 Convite; entrevista
39 Vigoroso
42 Atontada
43 Ayas; crianderas
45 Resonar; rugir
46 Gorra española
48 Mamífero hocicudo
49 Mamífero con puas
50 Dañinas
52 Agua de regadío
55 Provocación
56 Empaquetan
57 ¡Jo!
58 Fueses
60 Estrella

SOLUCION ANTERIOR

M	O	F	A		C	E	R	A		G	O	M	A	S
I	M	A	N		A	R	O	N		A	X	I	L	A
R	E	T	O	R	N	A	D	O		L	I	R	O	N
A	G	A	M	I		N	I	T	R	O	G	E	N	O
S	A	L	A	M	E		N	A	I	P	E			
			L	A	D	A			M	A	N	A	D	A
D	E	P	O	S	I	T	A	R		R	O	S	A	S
I	R	A		L	A	M	A	S			I	D	A	
M	I	U	R	A		S	E	M	A	F	O	R	O	S
E	N	L	A	C	E			A	Y	E	R			
			M	E	T	A	L		A	R	I	D	E	Z
D	E	S	P	L	E	G	A	R		A	Z	O	R	O
A	M	O	L	E		A	V	A	N	Z	A	R	A	N
T	I	B	O	R		V	A	N	O		B	A	L	A
A	R	E	N	A		E	S	A	S		A	R	A	S

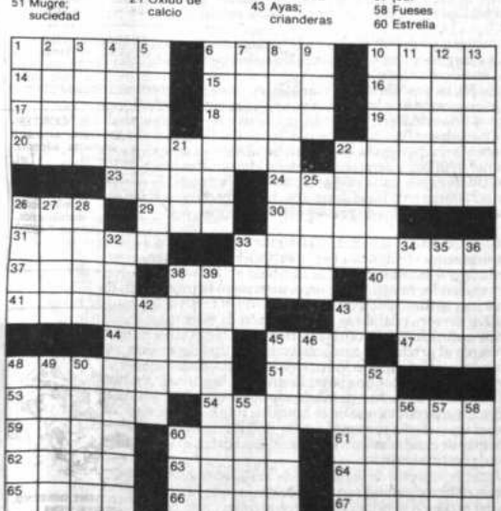

024 © 1988 United Feature Syndicate

CINES

MONJE CAMPERO
TEL. 323333

Matinée Hs. 15:30 Tanda Hs. 19:00 y Noche Hs. 21:30 **Rambo III** y Espejo de Alemania (14 años).

16 DE JULIO

Matinée Hs. 15,30 Tanda Hs. 19.00 y Noche Hs. 21,30: **Locademia de Policías N° 5.**

6 DE AGOSTO
Tel. 323829

Matinée Hs. 15.45 Tanda Hs. 19.15 y Noche Hs. 21.30: **Gaby, una historia verdadera** (mayores 14 años).

MEXICO
Tel. 351205

Matinée Hs. 14,30 y Tanda Hs. 18,30 **Chiquita pero picosa y Adiós Lagunilla Adiós.**

SCALA
Tel. 323535

Matinée Hs. 15:30 Tanda Hs. 19:00 y Noche Hs. 21:30 **Infierno en el Amazonas** (mayores 21 años) y Noticiero Espejo de Alemania.

CINEMATECA BOLIVIANA
Tel. 325346

Matinée Hs. 16:00 y Tanda Hs. 19:30 **El niño salvaje** y Espejo de Alemania.

BOLIVAR
Tel. 325051

Matinée Hs. 15:30 Tanda Hs. 19:00 y Noche Hs 21:30 **Las colegialas aman con el corazón** (prohibida para menores de 21 años).

LA PAZ
Tel. 325533

Funciones del día suspendidas por Congreso COB.

PRINCESA
Tel. 324271 - 353925

Matinée Hs. 15,30 Tanda Hs. 19.00 y Noche Hs. 21,30: **La Venexiana** y el Noticioso Espejo de Alemania.

MADRID
Tel. 357174

Matinée Hs. 14:45 **Cocodrilo Dundee** y **Robocop** Tanda Hs. 18,30: **Cocodrilo Dundee -Robocop** y **Los creyentes.**

CENTER

Matinée Hs. 14:45 **Fuerza Delta** y **Dos chiflados en apuros** Tanda Hs. 18:30 **Fuerza Delta** y **La guerra de la coca.**

MIRAFLORES
Tel. 353842

Vermouth Hs. 16,30 Tanda Hs. 19:30 **Lecciones privadas** (mayores 21 años) y el Noticioso Espejo de Alemania.

IMPERIO
Tel. 340451

Matinée Hs. 14:45 y Tanda Hs. 18:30 **Santos contra la magia negra** y **Contrabando y muerte.**

Alcaldía de Potosí gestiona compra de maquinaria pesada

POTOSI, 27 (PRESENCIA).- La Alcaldía Municipal de Potosí viene gestionando la adquisición de maquinaria pesada para la ejecución de proyectos de mejoramiento y desarrollo urbano en la Villa Imperial.

El jefe de la comuna, Gonzalo Calderón Ríos informó que en su reciente viaje a la ciudad de Santa Cruz con motivo de la efemérides cívica de este distrito y aprovechando la realización de la Expo-Feria 88, efectuó cotizaciones de las firmas proveedoras de maquinaria pesada.

"Hemos tomado los primeros contactos en procura de concretar dentro de un tiempo prudencial, la compra de maquinaria pesada para la Alcaldía puesto que constituye una necesidad muy importante para la cristalización de proyectos y planes que tiene trazado el departamento técnico de la comuna potosina", puntualizó el alcalde Calderón Ríos.

De otro lado, hizo conocer que en la ciudad de Santa Cruz se procedió a la compra de mobiliario para implementar el nuevo lugar de recreo que está construyendo la comuna actualmente en el Paseo Boulevar, altura de la plaza Alonso de Ibáñez.

Se trata de un proyecto de construcción e implementación de un restante -paseo a la intemperie donde se procederá a la promoción y venta de productos tradicionales potosinos como la salteña, helado tostrillo y otros.

El alcalde Gonzalo Calderón Ríos dijo que con la adquisición del referido mobiliario de la ciudad de Santa Cruz en los próximos días se procederá a la inauguración oficial del nuevo lugar de recreo.

Hospital de Villazón será equipado hasta fin de año

POTOSI, 27 (PRESENCIA).-El Hospital General de la ciudad fronteriza de Villazón será equipado e inaugurado hasta diciembre del presente año, informó a PRESENCIA el presidente del Concejo Municipal de esa población potosina, Grover Villegas Gallo.

El presidente del municipio de Villazón llegó a la Villa Imperial junto al director del Hospital San roque de esa localidad Dr. Reynaldo Ramírez para proseguir con las gestiones destinadas a agilitar la pronta inauguración de dicho centro de salud.

Se hizo conocer que una empresa argentina se ha adjudicado la dotación de equipamiento para el Hospital San Roque de Villazón, en base a una licitación que en su oportunidad fue convocada por la Corporación Regional de Desarrollo de Potosí.

"En nombre de mi pueblo quiero expresar mi profundo agradecimiento al presidente de la República así como al presidente de CORDEPO Ing. Jhonny Prada Urbe por su permanente preocupación y decisión para solucionar el problema del hospital de Villazón que es una de las necesidades prioritarias de ese girón patrio", manifestó el presidente del concejo municipal de Villazón.

Por su parte, el director del Hospital San Roque, Dr. Reynaldo Ramírez señaló que para el funcionamiento del nuevo hospital, al margen del equipamiento es necesario que el ministerio de Salud implemente nuevos ítemes para médicos, enfermeras y personal de apoyo tomando en cuenta que el nuevo hospital se constituirá en uno de los principales del Sud del país.

Informó que el hospital tendrá originalmente 74 camas y contará con las cuatro especialidades básicas: medicina interna, cirugía, pediatría y ginecoobstetricia.

Se debe buscar...

(Viene de la pág. 1)

presa que desde sus inicios ha sido boicoteada "por aquellos que permanentemente buscaban la privatización".

SITUACION DE LA EMPRESA

El personal superior administrativo de la hilandería anunció por su parte que no había objeción para que se realicen auditorías e investigaciones. Según el criterio del gerente de la Hilandería los productores de algodón de Santa Cruz pretenden un precio superior al que rige actualmente en el mercado internacional.

La hilandería "Santa Cruz" se encuentra confrontando en la actualidad según sus directivos, una crítica situación debido a la acumulación de deudas, a la falta de mercado interno copado por productos que ingresan de contrabando, a la falta de una planificación adecuada para exportar y los precios.

Esta hilandería considerada una de las más modernas de América del Sur de acuerdo a versiones que logró **PRESENCIA** en más de dos fuentes, está comprando algodón al precio de 2 dólares el kilo y vende hilo a 1,50 dólares el kilogramo.

Para el presidente de ADEPA el problema no está en la variación del precio de la materia prima ya que los problemas seguirán existiendo así se logre un precio cero por el algodón, sino, en la falta de una política integral de planificación.

HISTORIETAS

JUSTO Y FRANCO

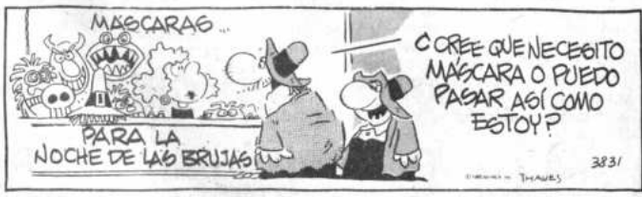

BETSEY CLARK Encantos Hallmark

Récords Mundiales

LA PRIMERA SERIE MUNDIAL DE BEISBOL AMATEUR CELEBRADA EN 1938, NO FUE GANADA POR LOS ESTADOS UNIDOS... ¡SINO POR UN EQUIPO, DE NADA MENOS, DE INGLATERRA!

EL DETALLE QUE FALTABA

PICA PIEDRA

FALLUTELLI

POCHITA MORFONI

CANDIDO

CONDORITO

Microscopio

Dos ornitólogos de Neozelandia, han encontrado una especie de pájaros donde el cuidado de los pichones es concedido no a la madre, sino a los hermanos mayores nacidos en tiempos anteriores, alejados del nido, hechos adultos, pero que vuelven para criar a sus hermanos. Es algo que no hacen con sus propios pichones.

***

Antes de los dinosaurios, la tierra fue dominada por gigantescos anfibios, el abuelo de la rana media 4 metros. Todo esto hace 350 millones de años.

***

Junto a la acetilcolina, se ha descubierto que el aspartato es la otra sustancia importante para la función óptima de la memoria.

***

2% de las personas mueren en Europa debido a la comida descompuesta, se han identificado ocho razones para ello, la más importante es la falta de higiene.

En Bolivia no se conocen las cifras de las intoxicaciones, pero se supone que son muy altas. Se requiere una campaña de control-higiene de alimentos.

***

Rayos laser, cada vez más en extensión, ya están listos para su aplicación los aparatos laser que suturan las úlceras de estómago.

Con el tiempo se piensa que para muchas operaciones ya no será necesaria la apertura del organismos.

***

Se ha creado en Europa un servicio telefónico de estudios cardiológicos, a través de este valioso instrumento los médicos pueden estudiar al paciente para según eso sugerir las medidas inmediatas a tomarse.

***

El profesor Henri Bismuth, de Paris, ha explicado en la Conferencia de Pittsburg sobre el hígado, que durante una emergencia tuvo que usar un solo hígado para trasplantarlo a dos personas, usando para cada una uno de los lóbulos del hígado del donador. Fue la primera vez que se realizó algo similar y con éxito.

***

Según muchos expertos, el hombre del pasado tenía mucho miedo, en las noches, sobre todo y ante animales gigantescos, sería una de las razones por las que del grito pasó al manejo del lenguaje.

Sobre el origen del lenguaje

Un reciente encuentro patrocinado por la NATO, afirmó que hace 2-3 millones de años, el Homo habilis, ya tenía una forma rudimentaria de comunicación verbal.

En el paleolítico, con el homo sapiens, ya se tenían articulaciones más completas de lenguaje simbólico y abstracto. Sin el lenguaje el hombre no habría evolucionado hasta el punto que hoy lo caracteriza.

Nutrición en La Paz

El boletín del Sistema de Vigilancia Epidemiológica Nutricional, en un simposio efectuado en la ciudad de La Paz, informó que en poblaciones escolares se han evidenciado resultados de amplio significado:

El censo consiste en la toma de la medida de la talla y edad de todos los niños que cursan en la escuela el primero básico, y que tienen entre 6 años a 9 años y 11 meses de edad.

La talla es un indicador que mide la desnutrición "crónica" o retardo en el crecimiento, que se va presentando en forma acumulativa, a medida que pasan los años, debido a una deficiencia sostenida en la alimentación. Se ha tomado esta medida antropométrica en alumnos de primer curso básico, porque a esta edad la talla refleja la historia nutricional del niño e, indirectamente, las condiciones socioeconómicas en que vive.

En la presente edición se publican los resultados de la ciudad de La Paz. El análisis de los datos se realizó en computadora, utilizando desviaciones standar (DE) y puntaje Z para la determinación del estado nutricional.

Se consideró como desnutrido a todo niño que se encontraba, con el indicador Talla/Edad, por debajo de la menos 2 DE de la población de referencia del NCHS. Entre los desnutridos se diferenció a los moderados y a los severos, conformando este último grupo los que se encuentran por debajo de la menos 3 DE.

Con el objetivo de ajustar los resultados han sido eliminados, en el momento del procesamiento, los menores de 6 años y los mayores de 9 años y 11 meses; además de los niños con menos de 70 cms. y los que sobrepasaban los 150 cms. los que presentaban valores inferiores a menos 5 DE y los que presentaban valores superiores a más 5 DE.

En la gráfica 1 se ha distribuido a la población alrededor de la mediana, según desviaciones estandar. Llama la atención la fuerte inclinación a la izquierda, encontrándose la mayor parte de los niños entre la menos 1 y la menos 2 DE.

En porcentaje los niños por encima de la mediana son de 7.3%. Si consideramos como "altos" a los niños que se encuentran por encima de la 3 DE, comprobamos que la cantidad es verdaderamente baja: 0.2%.

El cuadro 1 muestra la situación nutricional de los alumnos por sexo y para el total. La desnutrición encontrada fue 30.8%, significando ese es el porcentaje de niños con retardo en el crecimiento en la ciudad de La Paz. De este porcentaje, 5.3% sufrían un retardo severo.

Por edades, la desnutrición va aumentando a medida que aumentan los años. La desnutrición entre los 6 años es de 22.8% y entre los 9 de 57%, lo que significa que a esta edad los niños con talla baja son 2.5 veces más.

Sin embargo, es importante señalar que existen diferencias sustanciales entre los efectivos de cada edad. El 48.2% de los niños de primer curso básico tenía 6 años, el 39.1% tenía 9.4%, tenía 8, y el 3.3 por ciento 9 años.

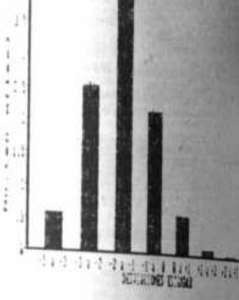

PRESENCIA

Coordinador
Ricardo Castañón Gómez

científico

La Paz, Bolivia, miércoles 28 de septiembre de 1988

Jna vaca líder

por A.S. Reynolds

Resulta común observar ciertos animales ovinos, pasivos "descansando" en el campo, ueven la cola de vez en cuando para alejar guna mosca molestosa, comen cuando se les ntoja. En el fondo, el turista tiene la idea e ese grupo vivo, no hace nada. Pero de onto se observa que un ternero se levanta, va a moverse alrededor de alguno del upo, para nosotros observadores es un ego, para ellos, toda acción tiene un sentido uy significativo, y tiene un mensaje bastante eciso.

Se debe a dos investigadores el mérito de nocer más a fondo la vida de los bovinos, s referimos a Viktor y Annie Reinhart, una reja también en la vida civil, que se ha upado de estudiar sistemáticamente la ología del campo. Una de las primeras nclusiones tiene que ver con la ganización grupal de los bovinos, se ha ectado que su agrupación, no es un hecho asal, más bien, un sub-grupo ya se forma en ación de antipatías y simpatías, quiere cir que hay elementos de atracción entre animales lo que contribuye a juntar los males que luego interaccionan de erente manera, por ejemplo, se lamen y se can recíprocamente en las partes donde s mismos no pueden hacerlo, así se anizan las preferencias, en cada grupo se forman parejas de ayuda recíproca, casi no ocurre con los simios donde se juntan parejas para quitarse las pulgas.

Es así que dentro de los grupos, algunos se uentan y ayudan con más frecuencias. áles son las causas? Nada menos que dos: amistad infantil, y el grado de unión liar. La madre se queda muy unida con las s, y los terneros conforman otras alianzas "amigos" que perduran casi para toda la , es así que se conforman las tempranas erencias. Se observa sucesivamente, que grupos luego, se empiezan a mover de un r a otro, las observaciones efectuadas a lo de muchos años, han demostrado que la que toma tales iniciativas de mo- ento y traslado es la vaca, es la más ble, la más buscada, si se necesita que en rasque a otra buscan a la vaca, si se hacer un paseo con el subgrupo los animales sobre todo pequeños se reunen alrededor de ella, que conoce ya las intenciones y acompaña el subgrupo guiándoles. Es curioso observar que la vaca en cuestión es de edad media, con media cantidad de crías, no se conoce todavía la razón de la simpatía, la verdad es que todo el grupo se pone alrededor de ella. Se piensa en un instinto materno bastante profundo, tiene actitudes significativas de ayuda y cercanía, donde expone un calor importante para el grupo, por su pasividad y lentitud en los movimientos tiende a mantener el paso de los más pequeños que gradualmente al crecer conocen desde antaño a la vaca líder, por eso le siguen , obedecen y están a su lado, es una amistad casi antigua.

Cuando algún animal menor se enferma, la vaca tiende a situarse cerca del menor, no se conocen todavía sistemas de atención como en los elefantes, pero la cercanía, facilita una actitud de protección, tanto que cuando una vaca se descuida de ver un pequeño enfermo, este se acerca a la vaca mayor.

Se ha encontrado mucha simpatía en las vacas, todas las razones todavía no se conocen, pero tiene un algo, que hasta a los humanos agrada.

Humor psicobiológico

por Ricardo Castañón Gómez

Los estados de humor son fuente inagotable de estudio e indagaciones en el sector de las ciencias neuropsicológicas. Dentro de esa proyección asume cada vez mayor significado la neuropsicofisiología, desde su punto de vista se han encontrado importantes mecanismos de acción recíproca observando que los estímulos psicológicos pueden provocar cambios estructurales a nivel neurológico, bioquímico, eléctrico, fisiológico, etc., y obviamente estímulos de naturaleza biológica crean transformaciones en los perfiles psicológicos.

En el pasado, los filósofos intentaron explicar las diferencias de carácter, tomando como hipótesis la existencia de **humores** secretados por el hígado, o suponían la existencia de espíritus vitales que definían a los individuos en función de las flemas dominantes, de ahí que al hombre aparentemente calmo se lo conocía como flemático, o el melancólico o irritable estaba condicionado por las secreciones biliares. Con el progreso científico y el mayor conocimiento de las neurociencias, el hígado ha perdido su rol regulador de los estados humolares, sustituyéndose por los conocimientos ligados a los moduladores nerviosos, neuroquímicos, neurotransmisores, producidos en diferentes áreas del cerebro, en especial por el sistema límbico ampliamente comprometido con la vida emotiva.

Hasta donde llegan nuestros conocimientos, las diferencias humorales se relacionan directamente con los mediadores, su presencia o disminución productiva se relaciona directamente con las fluctuaciones emotivas, de ahí su diferenciación humoral inter-individuos.

Nuestras investigaciones ya nos definen ciertos aspectos interesantes en la comprensión del neurocarácter, una primera diferencia ya observamos la prevalencia del **sistema nervioso simpático o parasimpático**, los dos componentes del sistema nervioso autónomo o vegetativo.

El simpático entra en función cuando el organismo debe movilizar sus energías para afrontar las situaciones que así lo soliciten, reacciona también ante estímulos estresantes, se prepara a la lucha, mientras que el sistema parasimpático regula procesos más lentos, se preocupa de la recuperación de la energía gastada en la acción simpática en sus procesos de respuesta. La persona con reacciones **simpáticas** son más veloces, se despiertan listas para la acción, los parasimpáticos "parece" que amanecen de mal humor, pero en verdad necesitan más tiempo para entrar en calor y pasar a la acción que la vida cotidiana requiera.

También hay tendencias muy marcadas hacia la melancolía, ansiedad, depresión, en tales manifestaciones juegan un rol importante los neuroquímicos tales como la dopamina, serotonina, acetilcolina, etc.

Alrededor de los años 50, se descubrió al tratar tuberculosis, que ciertos fármacos cambiaban el humor de las personas a las cuales se aplicaba el tratamiento, estos eran inhibidores de los monoaminooxidáceos, enzimas que destruyen algunos mediadores nerviosos tales como la noradrenalina, serotonina o dopamia. Este descubrimiento transformó el tratamiento de la depresión endógena ligada a una excesiva sensibilidad de las neuronas a la noradrenalina y serotonina producida por el cerebro de los depresivos: todos los antidepresivos causan disminución del número de receptores sobre las cuales actúan los mediadores nerviosos amínicos, reduciendo en consecuencia la acción de estas moléculas responsables de graves estados depresivos.

Pero la ciencia continúa su buena labor, actualmente una variación de la terapia farmacológica y de la psicoterapia tradicional es la estimulación con sensores eléctricos. Gracias a estudios recientes aplicados también en Bolivia desde hace dos años, este tipo de intervención logra estimular en el depresivo la producción de dopamina, favoreciendo una estimulación de los centros de la motivación tanto a nivel psicomotor como cognitivo, en otras palabras, la aplicación de electrodos facilita la producción de sustancias químicas importantes para estimular el tono-humoral, es así que el depresivo por ejemplo al producir neurotransmisores tipo dopamina, restablece rasgos ligeros y graduales de euforia que lo inducen a la acción. Estos modelos modernos de acción tienen otros puntos de apoyo, la música, la gimnasia rítimica, el movimiento coordinado en general, se han demostrado como eventos contingentes a la producción de dopamina. Esto significa que en el hombre, hay acciones a su alcance, suficientes para favorecer un sistema personal y autodirigido de mejora humoral, obviamente en casos de mayor cuadro severo son los especialistas los invitados a participar en el proceso de tratamiento.

Las neurociencias constituyen uno de los rubros de la salud que mayormente han progresado en los últimos años, sugiriendo en consecuencia, que la salud nerviosa depende en gran parte del estilo de vida que el individuo practique.

BIOLOGIA I

TERCERO MEDIO

6

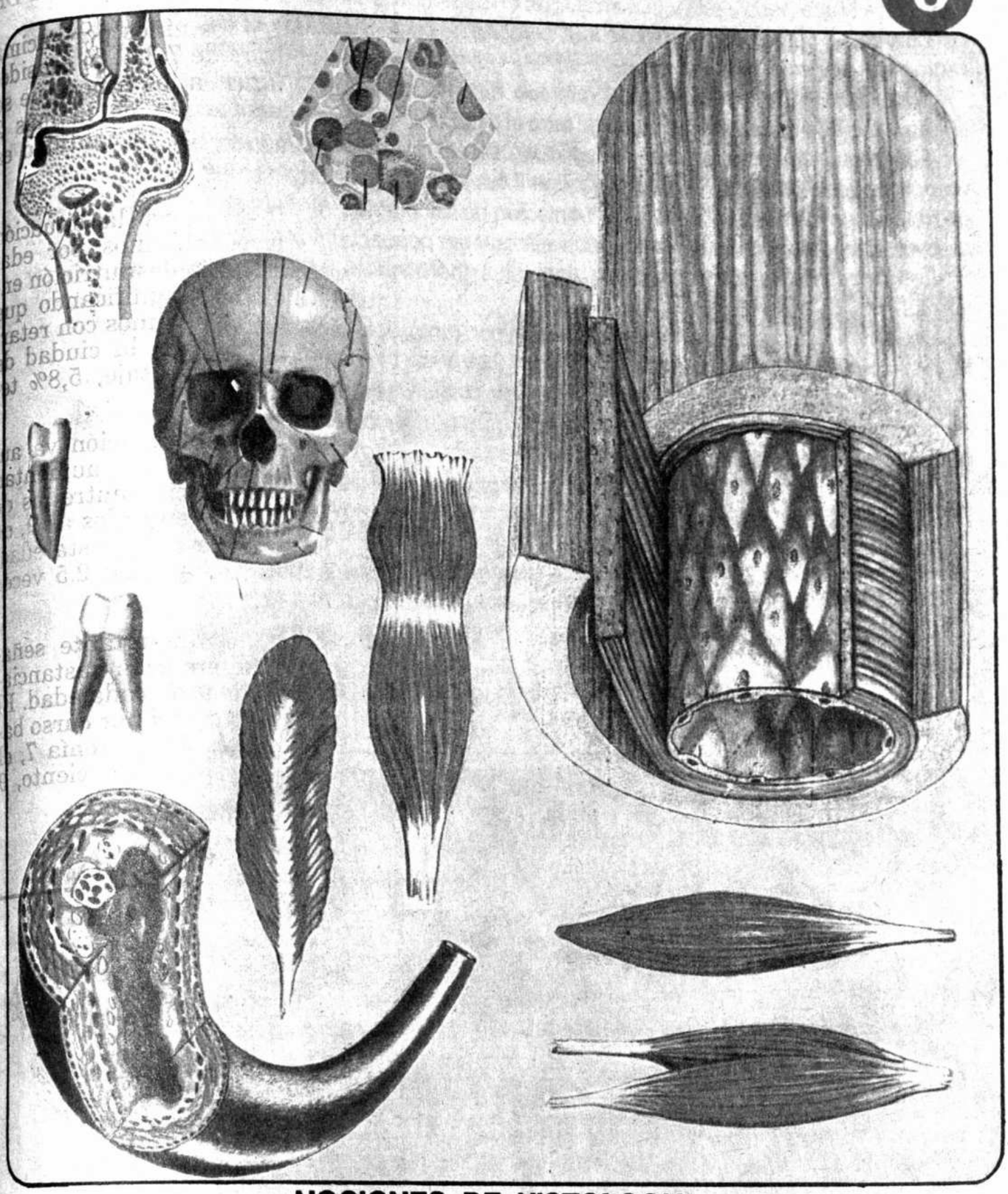

NOCIONES DE HISTOLOGIA

ADAPTACION: *ING. MARIO FIGUEROA BUITRAGO*

COMPOSICION: *DELINA ALZERRECA ZAMBRANA*

DIAGRAMACION: *MARIO PATTY*

PRESENCIA Y EDITORIAL LUX

Al servicio de la Educación Boliviana

Consideraciones adicionales sobre el experimento de Senebier

El científico británico F. Blackman midió la cantidad de oxígeno liberado por una planta acuática a distintas intensidades luminosas, encontrando que el oxígeno liberado, (actividad de la fotosíntesis), variaba directamente en función de la intensidad luminosa, aunque solamente dentro de **ciertos límites.**

Por encima del nivel determinado, el incremento progresivo de intensidad luminosa no se traducía en un incremento del oxígeno liberado, Blackman concluyó así que la luz era responsable sólo de una fase de la fotosíntesis (fase luminosa) y que además debía existir otra etapa (fase oscura). La investigación posterior confirmaría su predicción.

Cuando la intensidad luminosa era cercana a cero, Blackman encontró que **la liberación de oxígeno se detenía.**

Toda esta historia que hemos relatado se relaciona con la importancia de la fotosíntesis que es poco menos que capital para el desarrollo de la vida.

Tenemos que recordar que de todos los seres vivos de la Creación, sólo las plantas verdes pueden fabricar materia orgánica. Todos los demás organismos, especialmente del reino animal, dependen de la alimentación de las plantas verdes que les proporcionan alimentos orgánicos que ellos no pueden elaborar por poseer nutrición heterótrofa.

Los animales se alimentan o de vegetales (herbívoros) o de otros animales (carnívoros).

De ello se deduce que la fotosíntesis y por tanto, los vegetales verdes, **mantienen la vida sobre la tierra.**

Por otro lado, como hemos visto, en la fotosíntesis se desprende oxígeno, que purifica la atmósfera al devolver a la misma este gas, que se consume continuamente por los seres vivos para su respiración.

En cuanto a la reacción de la fase oscura se puede esquematizar del siguiente modo.

$$\boxed{O + 6\,H_2} \longrightarrow 6\,H_2O$$

$$\boxed{\begin{matrix} C \\ O + H \end{matrix}} \longrightarrow C_6H_{12}O_6 \text{ (AZUCAR)}$$

La excesiva contaminación ambiental elimina la vegetación. Este problema pone en riesgo las futuras generaciones

EJERCICIOS RESUELTOS

1.- Establezca la función desempeñada por cada una de las siguientes estructuras:
a) Clorénquima o tejido en empalizada.
b) Epidermis inferior
c) Neumaténquima

Respuestas:
a) Clorénquima o tejido en empalizada: principal lugar donde se realiza la fotosíntesis.
b) Epidermis inferior: protege la hoja y contiene el mayor número de estomas de la hoja. Los estomas permiten el intercambio gaseoso con la atmósfera.
c) Neumaténquima: permite la difusión de los gases desde el exterior hasta el interior de las células de las hojas, y viceversa.

2.- ¿En qué fase de la fotosíntesis ocurren los siguientes hechos?
a) Formación de glucosa.
b) La clorofila es excitada.
c) El oxígeno es liberado en la atmósfera.
d) Conversión de **ATP** en **ADP.**

Respuestas:
a) Formación de glucosa: fase de reacciones en la oscuridad.
b) La excitación de la clorofila: fase luminosa.
c) El oxígeno es liberado a la atmósfera: fase luminosa.
d) Conversión de **ATP** en **ADP:** fase de reacciones en la oscuridad.

3.- Explique cómo una planta verde utiliza la energía luminosa para producir **ATP.**

Respuesta:

El fenómeno se puede explicar de la siguiente manera:
La luz solar energiza electrones de la clorofila. Estos electrones son los que, en última instancia, proporcionan la energía necesaria para sintetizar **ATP,** a partir de **ADP.**

4.- ¿Qué es lo que transporta el **NADPH,** desde las reacciones luminosas a las reacciones en la oscuridad?

Respuesta:

El **NADPH** transporta átomos de hidrógeno (protones, electrones y energía) desde las reacciones de la fase luminosa a las reacciones de la fase oscura.

5.- Compare el proceso de fotosíntesis con el proceso respiratorio.

Respuesta:

Factor de Comparación	Fotosíntesis	Respiración
Materias primas	CO_2 y H_2O	$C_6H_{12}O_6$ y O_2
Productos resultantes	$C_6H_{12}O_6$	CO_2 y H_2O
Energía	Fija energía (endergónica)	Libera energía (exergónica)
Lugar donde ocurre	Tejidos verdes	Todas las células
Cuándo se realiza	Durante el día	Siempre

6.- Explique la importancia de la fotosíntesis para el mundo viviente.

Respuesta:

a) Incorpora carbono inorgánico al mundo viviente.
b) Incorpora energía a la biósfera.
c) Mantiene el equilibrio gaseoso en la atmósfera, pues utiliza el CO_2 procedente de la respiración animal y vegetal, así como de las combustiones y produce oxígeno, indispensable para la respiración.

EJERCICIOS PROPUESTOS

1.- Las reacciones de la fase oscura del proceso de fotosíntesis no pueden efectuarse en ausencia de:

a) Gas carbono
b) Oxígeno
c) Clorofila
d) Luz
e) Nitrógeno

2.-El estoma se abre cuando:

a) La turgencia de las células guardianas disminuye.
b) La turgencia de las células guardianas aumenta.
c) La hoja permanece en la oscuridad.
d) La cantidad de CO_2 en las células guardianas aumenta.
e) La atmósfera se satura de vapor de agua.

3.- El principal proceso que ocurre en la fase oscura de la fotosíntesis es:

a) Fotólisis del agua.
b) Formación de **ATP**
c) Oxidación de la glucosa.
d) Eliminación del oxígeno.
e) Fijación del dióxido de carbono

4.- El esquema siguiente representa un ciclo muy simplificado: si **A** representa agua y dióxido de carbono entonces:

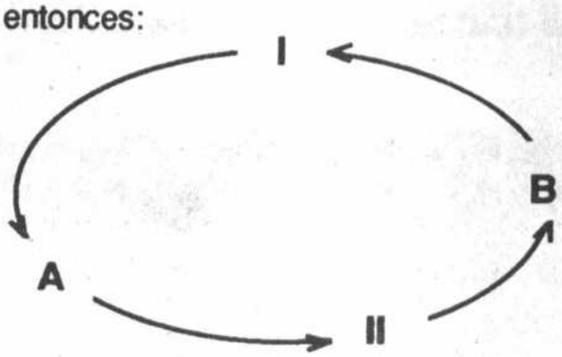

$A = H_2O + CO_2$

a) I es fotosíntesis, II es respiración y B es CH_2O y O_2
b) I es fotosíntesis, II es respiración y B es CO_2 y H_2O
c) I es respiración, II es fotosíntesis y B es $C_6H_{12}O_6$ y O_2
d) I es respiración, II es fotosíntesis y B es CO_2 y H_2O
e) I es respiración, II es fotosíntesis y B es CO_2 y O_2

5.- La fotosíntesis es un proceso que se diferencia de la respiración porque

I) Produce dióxido de carbono
II) Produce glucosa
III) Libera energía
IV) Utiliza oxígeno.

a) I c) III e) II y IV
b) II d) I y II

6.- En la etapa luminosa de la fotosíntesis ocurre todo lo que sigue, excepto:

a) Se rompen moléculas de agua.
b) Se forman moléculas de **ATP**
c) Se forma glucosa
d) La clorofila es excitada.
e) Se libera oxígeno

7.- El proceso de la fotosíntesis se distingue por una o más de las condiciones siguientes:

I.- Las materias primas incluyen agua y dióxido de carbono.
II.- El resultado neto de la fotosíntesis es una ganancia en el peso seco del vegetal.
III.- La luz verde es la más efectiva en el proceso de la fotosíntesis.
IV.- Los ápices crecientes de tallos y raíces son particularmente activos en relación a la fotosíntesis.

a) I y II
b) II y III
c) II y IV
d) III y IV
E) I, II y III

8.- El oxígeno liberado en la fotosíntesis proviene de una de las sustancias siguientes:

a) Dióxido de carbono.
b) Carbohidrato.
c) ATP
d) Agua
e) Enzimas

9.- ¿Cuál de los siguientes factores no limitaría la fotosíntesis?

a) Oxígeno
b) Dióxido de carbono
c) Clorofila
d) Agua
e) Luz

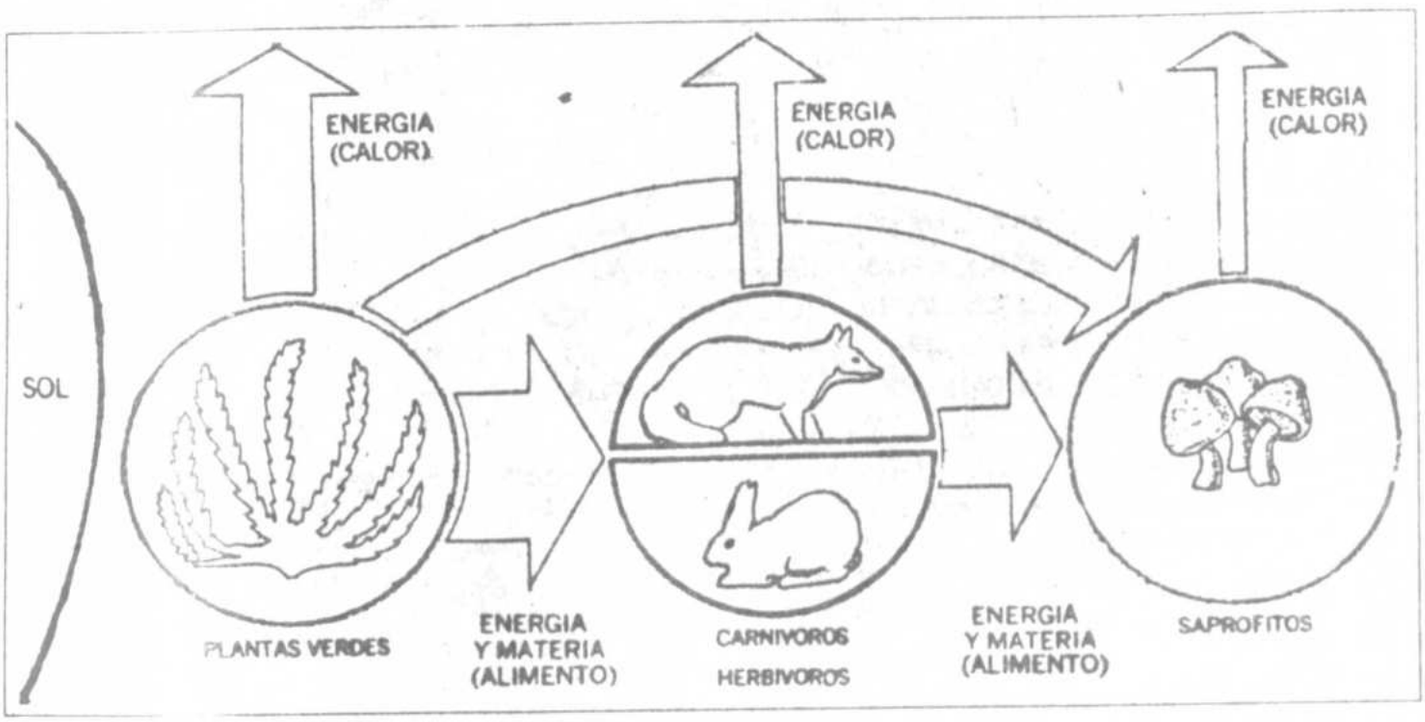

Capítulo XIII

Nociones de Histología

13-1 Generalidades y concepto

A medida que el embrión se desarrolla, sufre una serie de modificaciones estructu rales en su cuerpo y se va produciendo en forma muy notoria la diferenciación de la células que lo componen.

El cuerpo del hombre -por ejemplo- como el de cualquier ser vivo superior, no es otr cosa que una monumental colonia de células vivientes, agrupadas unas al lado de otras.

Como las **funciones vitales** de un ser vivo **son muy variadas,** las células de c da cual tienen que desempeñar **diferentes trabajos** y por esta razón es distin también la forma con que ellas aparecen al ser observadas al microscopio.

En general, la forma y la naturaleza de las células está en estricta concordancia con la funciones que desempeña.

El conjunto de células que presentan **iguales propiedades y cumplen las mi mas funciones** se denomina **tejido.**

A su vez los tejidos, se reúnen en órganos y éstos en el individuo, etc, como ya vim en un comienzo del presente libro.

Por todo lo anterior, podemos definir a la Histología, como una parte de la biología q estudia a la **agrupación de células semejantes que desempeñan una misn función, como consecuencia de la división del trabajo.**

La histología se divide fundamentalmente en:

- Histología Vegetal.
- Histología Animal

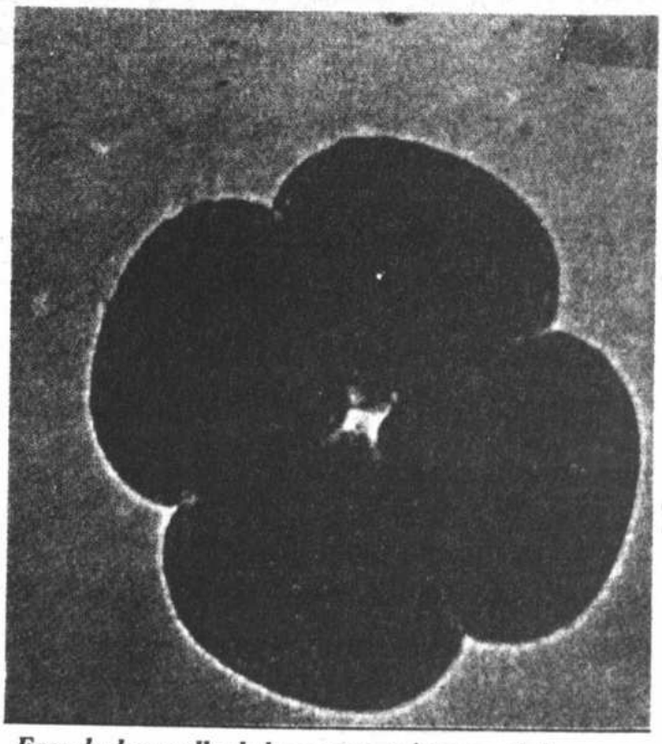

Fase de desarrollo de las cuatro primeras células que resultan de la división del cigoto.

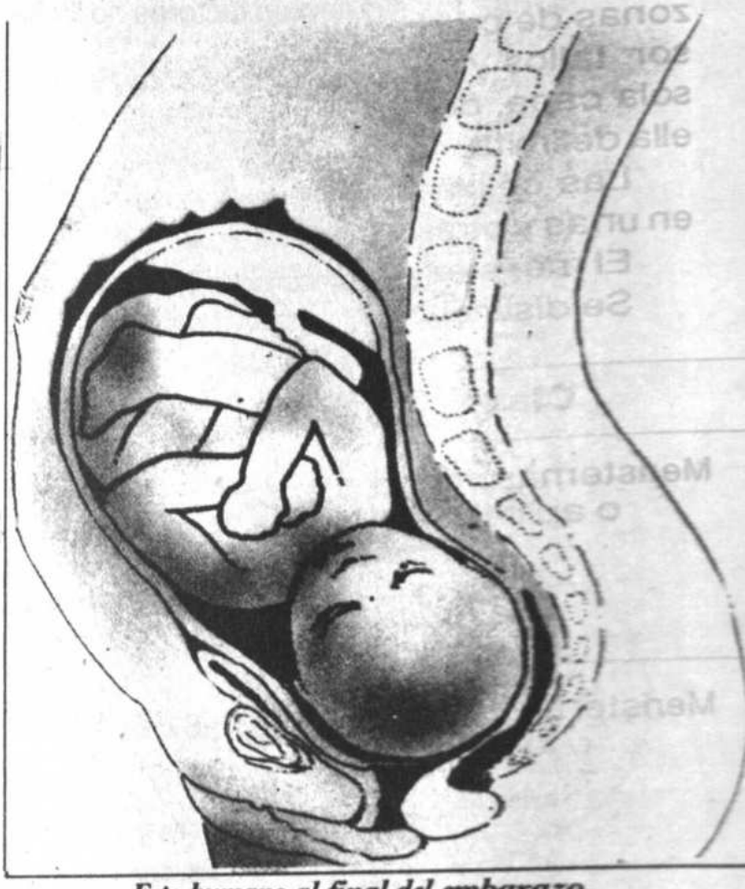

Feto humano al final del embarazo.

13-2 Histología vegetal

Los vegetales, siendo organismos pluricelulares, están formados por distintos tipos de células que forman tejidos característicos. Según la función que vayan a desempeñar, a su vez uno o varios de estos tejidos forman las partes de la planta: raíz, tallo, hojas, etc.

Cuando las células se reúnen para realizar una función concreta, se **especializan** para cumplir dicha función.

El conjunto de células forma tejidos, y éstos a su vez se unen para formar órganos, que realizan funciones a nivel de todo el organismo. En el caso de la planta, existen diferentes tipos de tejidos que ponen de manifiesto la relación **estructura - función** característica de todos los seres vivos.

Lo anterior significa que la organización estructural de los vegetales tiene su explicación en la actividad, en las funciones que realizan las estructuras.

Los tejidos más importantes de una planta, son los siguientes:

- Meristemáticos
- Vasculares
- De protección
- Fundamentales

En este texto, vamos a referirnos brevemente sobre estos tejidos.

1.- Tejidos Meristemáticos

La función principal de las células de este tejido es **dividirse, para hacer crecer a la planta en longitud y grosor.**

A este tejido meristemático también se lo denomina, tejido inicial, o **tejido tierno.**

Se halla situado en los puntos de crecimiento, como son las yemas, los embriones de las semillas, la extremidad de los tallos y raíces, etc.

Así por ejemplo, en el ápice de un tallo creciente, se puede notar tres células iniciales de cuya actividad reproductora por mitosis, resultan la epidermis, la corteza y el cilindro de dicho órgano.

Las células meristemáticas son pequeñas, de paredes delgadas y no presentan rasgos especializados. El tejido meristemático que forman, se encuentra -reiteramos-en las zonas de crecimiento del vegetal en longitud: raíces y ramas (meristema apical) y en grosor: tallos y raíces. En este caso las células meristemáticas se encuentran formando una sola capa, denominada **cambiun** y se dividen hacia adentro y hacia afuera del anillo que ella delimita.

Las células que provienen de la división mitótica del meristemo pronto se diferencian en unas y otras.

El meristemo forma la mayor parte de la masa vegetal del embrión.

Se distinguen dos clases de meristemos, según el siguiente cuadro:

Clase	Características notables
Meristemas primarios o apicales	**Localización:** Puntos vegetativos de la planta (raíz, tallos, hojas, ramas, yemas) **Forma y tamaño:** Células pequeñas, isodiamétricas, sin vacuolas y cloroplastos incidentes.
Meristemas secundarios o laterales	**Localización:** Al ser los responsables del crecimiento en grosor, se hallan en el interior de la raíz y del tallo. **Forma y tamaño:** Son células aplanadas, con vacuolas y cloroplastos desarrollados. De gran núcleo. Membrana delgada.

2.- Tejidos vasculares

El tejido vascular realiza la función conductora. Está destinado a llevar la **savia cruda** y la **savia elaborada** a las distintas partes del vegetal.

Estos tejidos forman un sistema de dos tipos de vasos diferentes:

Sistema de vasos, tipo xilema: dedicados a llevar el agua y las sustancias minerales que toma la planta del suelo, hasta las hojas de la misma **(savia cruda).**

Sistema de vasos, tipo floema: la savia cruda, transformada en la hoja por medio de la fotosíntesis, se reparte al vegetal por el sistema llamado floema **(savia elaborada).**

El xilema está formado por dos tipos de células. **vasos** y **traqueidas.**

Los **vasos** están formados de células que adoptan estructuras tubulares cilíndricas alargadas, de paredes gruesas, y que se disponen unas encima de otras.

Cuando el cilindro está totalmente constituido pierde sus paredes terminales (las paredes de una y otra célula que están en contacto) y mueren los citoplasmas, quedando sólo las paredes laterales que forman los vasos.

Las **traqueidas** se diferencian de los vasos, en que sus paredes no están engrosadas, sino llenas de orificios que se conectan unas a otras.

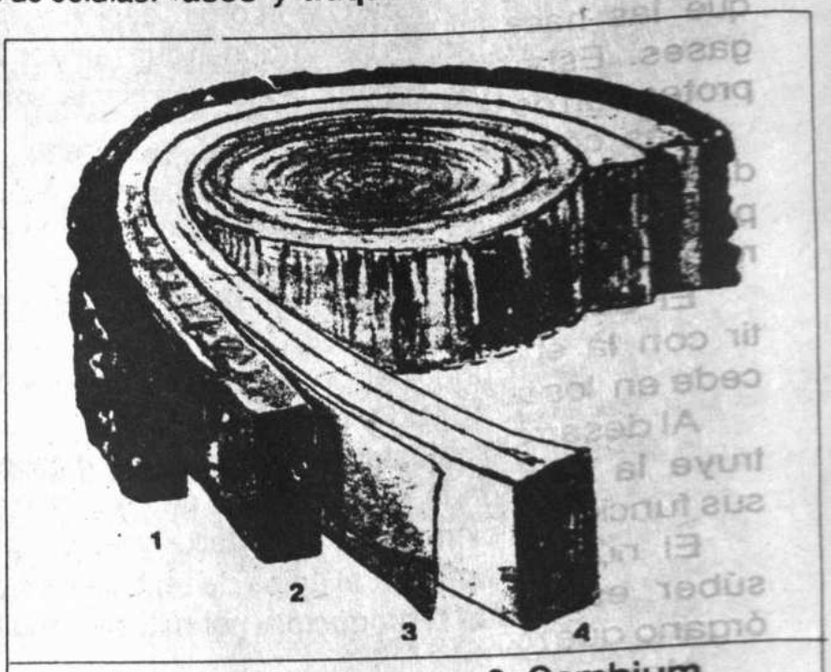

1. Corteza
2. Floema
3. Cambium
4. Xilema

Ambos tipos de células realizan la función de transportar el agua y los iones minerales desde la raíz hasta las hojas.

Los **tubos cribosos** están formados por las células más importantes del floema, llamados así porque sus paredes están perforadas. Esto permite establecer conexiones citoplasmáticas entre las células, con lo que contribuyen a que éstas cumplan su función principal: transportar alimento y las hormonas a través de toda la planta.

3.-Tejidos de protección

Las células que forman los tejidos de protección se encuentran en la superficie de las raíces, tallos y hojas.

Tienen paredes celulares gruesas, a menudo reforzadas e impermeables al agua.

Se pueden dividir en dos tipos o categorías:

a) Tipo epidérmico, que forma parte de los tallos jóvenes, brotes y de los órganos foliares.

Como es de suponer en estos tejidos protectores, las células carecen de cloroplastos y sus membranas se hallan muy "reforzadas", formando a veces una cutícula impermeable. Esto principalmente en plantas donde tienen que vivir en ambientes secos o desérticos.

En la epidermis se hallan los estomas (del griego estoma, boca), que como su nombre indica, son orificios que tienen por función comunicar a la planta con el exterior mediante el intercambio de gases , o de vapor de agua.

Su forma de riñón, presenta una abertura variable, el ostiolo, que trabaja en función de varios factores (luz, humedad, etc). Por lo tanto los estomas pueden abrirse o cerrarse, o sea sus células ser **obturadoras** y **oclusivas,** según sea la función que necesiten desempeñar.

Los estomas se dividen en:

a) Estomas aéríferos, que regulan la respiración vegetal y

b) Estomas acuíferos, que sirven para la expulsión del agua, en forma de vapor o de pequeñas gotas.

b) Tejido Suberoso, que recubre las partes viejas del tallo y raíz de los vegetales adultos.

Se compone de varias capas de células que tienen sus paredes delgadas, cubiertas interiormente de **suberina,** que las hace impermeables al agua y gases. Esta propiedad se asocia a la protección de la epidermis.

Las células suberosas son aplanadas y de corte cuadrado. Forman capas, las internas pueden ser vivas, pero las externas son células muertas.

El **súber o corcho** puede coexistir con la epidermis pero esto sólo sucede en los tallos jóvenes.

Al desarrollar el vegetal el súber destruye la epidermis y la reemplaza en sus funciones protectoras.

El número de capas que forma el súber es muy variable, depende del órgano que recubre y de su edad.

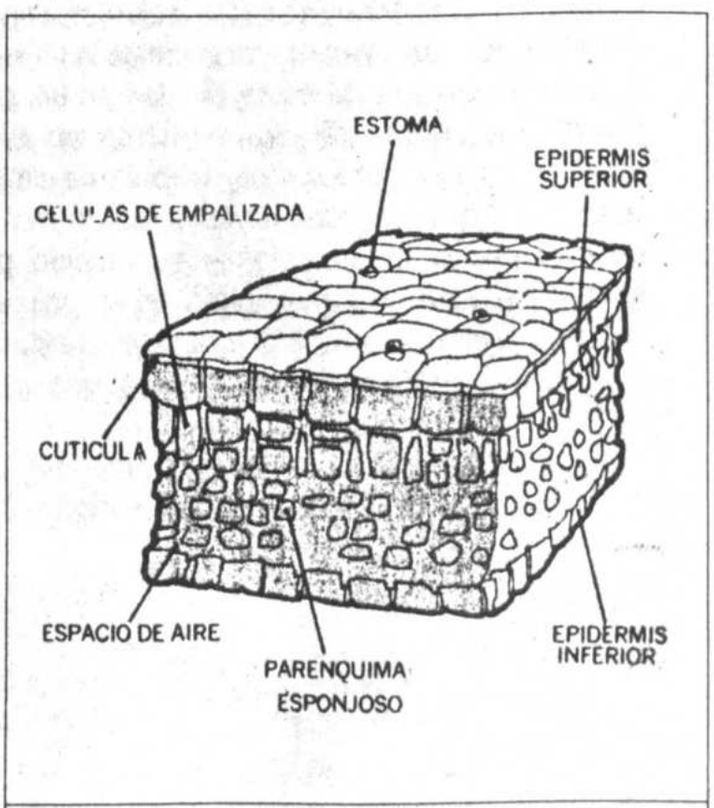

CORTE TRIDIMENSIONAL DE UNA HOJA

Alcanza a veces espesores considerables como en el alcornoque, o árbol del **corcho** que puede pasar de 10 cm. En otros casos, a medida que aumenta el grosor, las capas externas se agrisantan y caen (plátano, quewiña, etc).

4.- Tejidos fundamentales

Los tejidos fundamentales están formados por células **especializadas** y forman la masa de tejido más grande de la planta.

A menudo cumplen la función de almacenamiento de alimento, razón por la cual sus células son con frecuencia grandes, redondeadas y sus paredes no suelen engrosarse.

Una variedad importante de este tejido es el parénquima, cuyas células son de paredes delgadas y contienen muchos plastos.

En las células parenquimáticas que contienen cloroplastos se realiza el proceso de la fotosíntesis. En las zonas donde se sitúa el parénquima y no está expuesto a la luz, los plastos cumplen una función de almacenamiento de los nutrientes.

13-3 La hoja, fábrica de alimento

Ahora vamos a referirnos a un órgano muy importante de las plantas, la hoja, una verdadera "fábrica" de dimensiones -comparativas- enormes. Es decir, la imaginación no es suficiente para comprender el extraordinario proceso de elaboración foto-química del alimento, partiendo de moléculas tan simples como son el CO_2, el H_2O y algunos iones minerales.

La hoja, puede ser definida como el órgano fotosintético de la planta. Su función principal es elaborar el alimento mediante la fotosíntesis.

Las células vegetales, al tener los cloroplastos, llenos de clorofila, se ubican fundamentalmente en la hoja, aunque las hay en los tallos verdes jóvenes, frutos verdes, etc.

Al hacer un corte transversal de las hojas se observan diferentes capas de tejidos. La superficie externa está cubierta de una sola capa de células que forman la **epider-**

mis superior. Estas células no contienen cloroplastos o los tienen en escaso número, por esto son transparentes y permiten el paso de luz que incide en ellas.

Bajo la epidermis se encuentran una o más hileras de células que configuran el **parénquima en empalizada**. Estas células tienen forma cilíndrica y están cargadas de cloroplastos que realizan la mayor parte de la fotosíntesis de la hoja.

La distribución de estas células es tal, que un número considerable de ellas, está expuesto a los rayos del Sol, aumentando así la posibilidad de que la luz incidente sea absorbida por los cloroplastos. Debajo de dicho tejido parenquimático se encuentra otro, el **tejido esponjoso,** con células de forma irregular y no estrechamente unidos, éstas poseen pocos cloroplastos y su función parece ser el almacenamiento de sustancias sintetizadas por el parénquima en empalizada. También realizan el intercambio gaseoso entre la hoja y su medio. Durante el día liberan oxígeno y vapor de agua a las cámaras de aire y absorben dióxido de carbono, que procedente del aire, se aloja en los espacios intercelulares.

Las cámaras de aire están interconectadas entre sí y con el exterior por medio de los estomas que funcionan del siguiente modo.

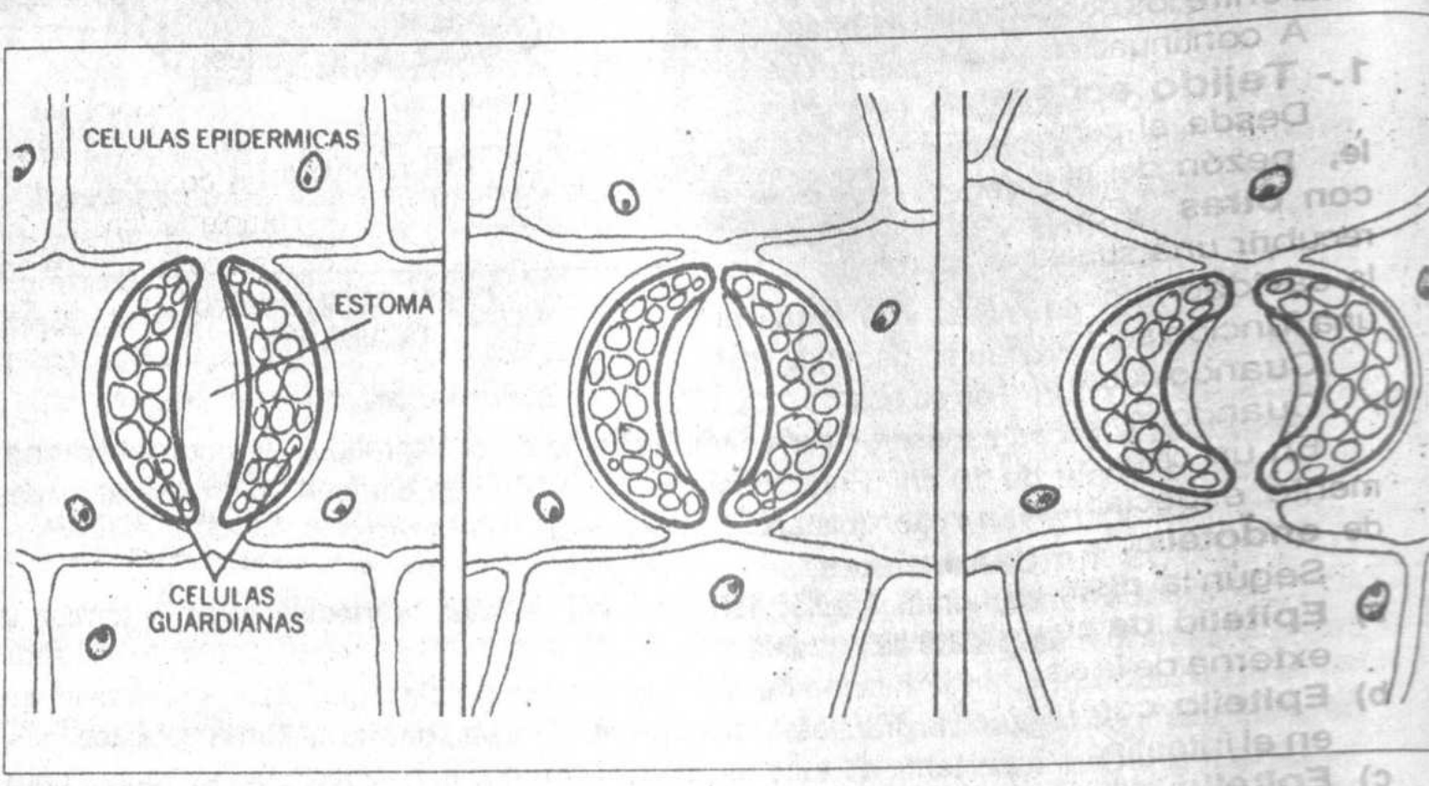

Como se ve las células guardianas del estoma regulan la abertura o cierre de la cavidad estomática. El estoma, se abre cuando dichas células realizan el proceso fotosintetizador, entrando agua desde la célula epidérmica. Como consecuencia, las células guardianas se achican y curvan y el estoma se abre liberando agua e intercambiando gases.

Como podemos ver, los tejidos vegetales tienen funciones específicas desde un punto de vista biológico, de sumo interés.

Marcelo Malpighi (1628-1694), médico italiano, gran investigador de la histología vegetal

13-4 Tejidos animales

La Histología Animal, clasifica a los tejidos de acuerdo al grado de especialización y al aspecto fisiológico que presentan. Se clasifican del modo siguiente:

- **Tejido epitelial**
- **Tejido conjuntivo**
- **Tejido adiposo**
- **Tejido cartilaginoso**
- **Tejido óseo**

La anterior división se incluye en un tipo celular **relativamente simple,** es decir con células que tienen una función determinada un tanto "estática".

Otras células, altamente especializadas, forman **dos tipos de tejidos** que tienen funciones mucho más activas que las anteriores: **tejidos nerviosos** y tejidos **musculares.** En ambos casos las células presentan -como dijimos- una altísima especialización y funciones sumamente dinámicas. Esto no significa que no haya una interdependencia total entre los dos tipos de tejidos.

A continuación vamos a referirnos brevemente, a los tejidos mencionados.

1.- Tejido epitelial

Desde el punto de vista morfológico, el tejido epitelial (del griego **epi,** sobre y **thele,** pezón del pecho), se caracteriza por estar formado por células **en contacto unas con otras** y desde el punto de vista fisiológico, el tejido epitelial, cumple la función de recubrir una superficie, bien externa, como en el caso de la piel, o interna como ocurre en la cavidad intestinal, por ejemplo. A veces se modifica en el sentido glandular o adopta una función secretora.

Cuando cubre una superficie externa, toma el nombre de **epidermis.**

Cuando reviste cavidades internas, se denomina **epitelio.**

En un caso especializado, si recubre cavidades cerradas, como partes de órganos altamente especializados, como el corazón, riñones, etc, el tejido epitelial toma el nombre de **endotelio.**

Según la **disposición** y **forma** de sus células, se pueden distinguir:

a) **Epitelio de células planas,** ordenándose en una o varias capas, como en la parte externa de la piel.
b) **Epitelio con "chapa",** formado por una sola capa de células, prismáticas y situadas en el intestino.
c) **Epitelio vibrátil,** por cuanto posee unas pestañas vibrátiles. Se encuentra en la tráquea.
d) **Epitelio glandular,** cuya finalidad consiste en elaborar determinados productos, los cuales son vertidos al exterior (glándula abierta) o a la propia sangre (glándula cerrada) o de secreción interna (glándula endócrina).

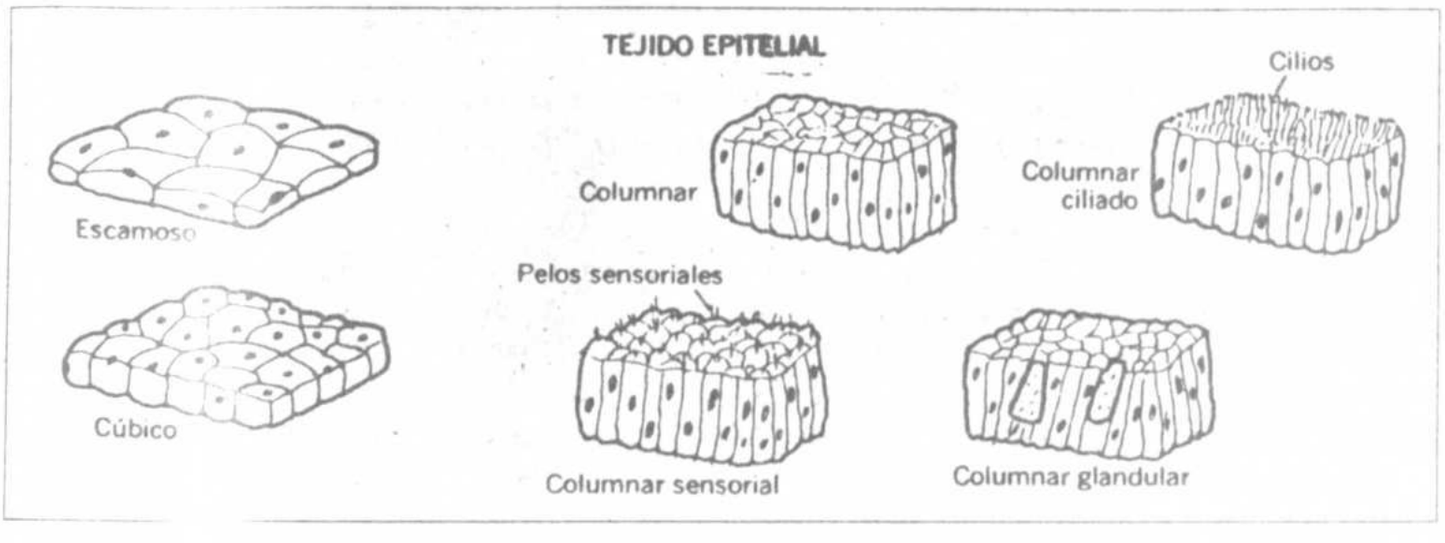

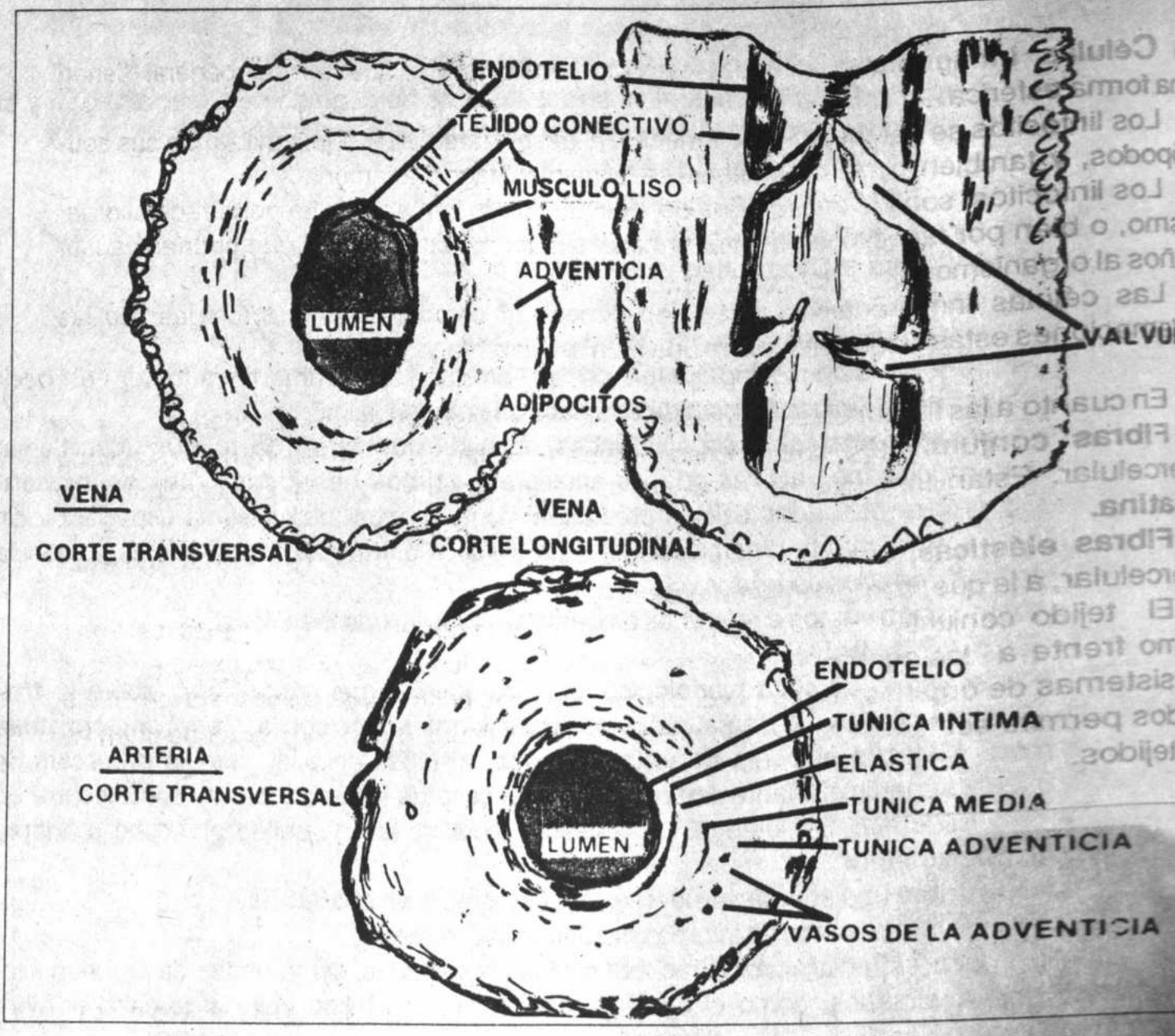

2.-Tejido Conjuntivo

Los tejidos de sostén -los que sirven para unir o ligar entre sí a los demás tejidos- q son el conjuntivo, adiposo, cartilaginoso y óseo, se caracterizan por tener elementos ce lares separados por una sustancia **intracelular.**

El tejido conjuntivo forma la **trama de los órganos** y está formado por dos tipos células:

a) Células fijas, de forma estrellada, llamadas también **fibrocitos** o **fibroplasto** porque forman las fibras conjuntivas.

Estas células acumulan la **melanina,** una sustancia química que se encuentra en epidermis de los seres humanos y que varía de etnia en etnia dada la posición terres respecto al Sol. En efecto:

En los países nórdicos, extremo norte de Europa, el Sol no "cae a plomo", por lo tan la piel de sus habitantes es blanca y la melanina presenta una menor y casi nula co centración.

A medida que se acerca hacia el Ecuador, la gente se torna paulatinamente moren llegando en el Africa por ejemplo a su máxima expresión: la etnia negra, o dicho en t minos biológicos personas con un contenido en su piel con mucha melanina.

Como otro dato curioso de adaptación biológica al clima, tenemos que señalar que el nórdico por el frío intenso, su nariz se torna más fina y filtra mejor el aire frío, "calentá dolo" en los conductos de la nariz, en cambio en el Africa el negro tiene la nariz ancha p que necesita mucho aire fresco.

b) **Células inmigrantes,** llamadas también **linfocitos,** que por lo general tienen una forma esférica.

Los linfocitos se asemejan a las amebas, al desplazarse en el tejido utilizando sus seudópodos, y también -como las amebas- se "alimentan" fagocitariamente.

Los linfocitos, son los encargados de destruir a todo intruso que ha penetrado al organismo, o bien por fagocitosis destruir a células muertas, corpúsculos que podrían causar daños al organismo.

Las células inmigrantes también son conocidas como células macrófagas. En las inflamaciones estas células presentan una gran actividad fagocitaria.

En cuanto a las fibras del tejido conjuntivo, éstas se clasifican en dos variedades:

- **Fibras conjuntivas,** son anchas, flexibles y blandas que recorren la sustancia intercelular. Están formadas por la **escleroproteína colágena,** que por cocción da la **gelatina.**
- **Fibras elásticas,** que son generalmente muy finas y recorren también la sustancia intercelular, a la que **confieren elasticidad.**

El tejido conjuntivo desempeña un papel muy importante en la defensa del organismo frente a los agentes patógenos extraños. Sus funciones son múltiples en todos los sistemas de órganos del ser vivo, porque al unirlos entre sí y sostenerlos a los demás tejidos permite ser también un tejido que sirve para alimentar a los órganos que unen estos tejidos.

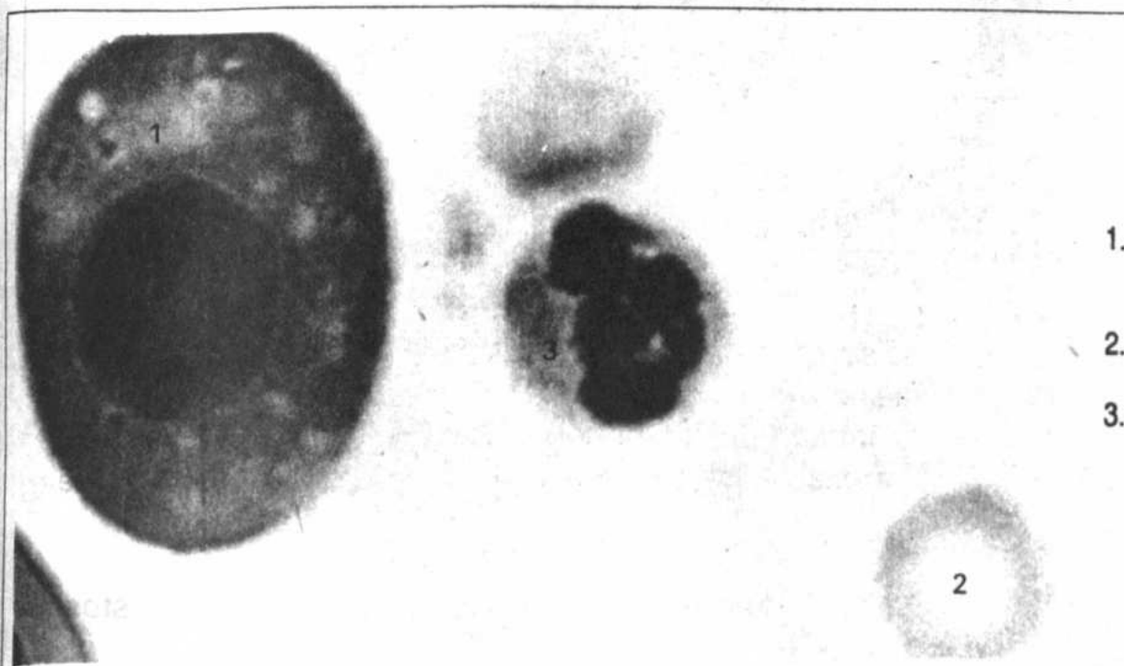

1. Eritrocito de un escualo.
2. Eritrocito humano.
3.- Eosinófilo humano

Granulocitos neutrófilos presentando una gran actividad fagocitaria

3.- Tejido adiposo

El tejido adiposo puede ser considerado como una **variedad** del tejido conjuntivo.

Las células que lo forman, son fijas, llamadas **adipoblastos.** Se caracterizan porqu carecen de prolongaciones y tienen la propiedad de **almacenar grasa.**

Al principio los adipoblastos poseen en su interior unas gotas de grasa, que luego s fusionan y forman una gota mayor en el centro de la célula.

Las células adiposas se reparten en todo el cuerpo. Por ejemplo, en la **caña** o dia **fisis de los huesos** se encuentra una variedad de tejido adiposo que forma una m **dula amarilla,** conocida vulgarmente como **"tuétano".** En los extremos de los hu sos, origina la **médula roja.**

Bajo la piel, el tejido adiposo se presenta en forma de capa contínua, llamada p **nículo adiposo,** que en las personas obesas, por ejemplo, es causa de muchas m lestias y peligrosas enfermedades de todo tipo; dichas personas, están expuestas a diabetes, enfermedades del corazón, etc. (sobrepeso).

En el caso de un animal, el cerdo, los ganaderos buscan la engorda de éstos para obt ner del panículo adiposo, el conocido tocino, que siendo un alimento muy común, su e cesivo consumo, produce también enfermedades como la arterosclerosis o la obstru ción de las venas y arterias del ser humano por el colesterol (endurecimiento de las ar rias).

El panículo adiposo, aparte de ser una gran reserva de grasa, representa una prote ción muy eficaz, natural, en contra del frío.

La razón de que el panículo adiposo sea protector del frío, se debe a que la grasa un excelente "aislante del calor" y además en ciertos casos, es un "colchón" que pue resistir algún golpe ocasional.

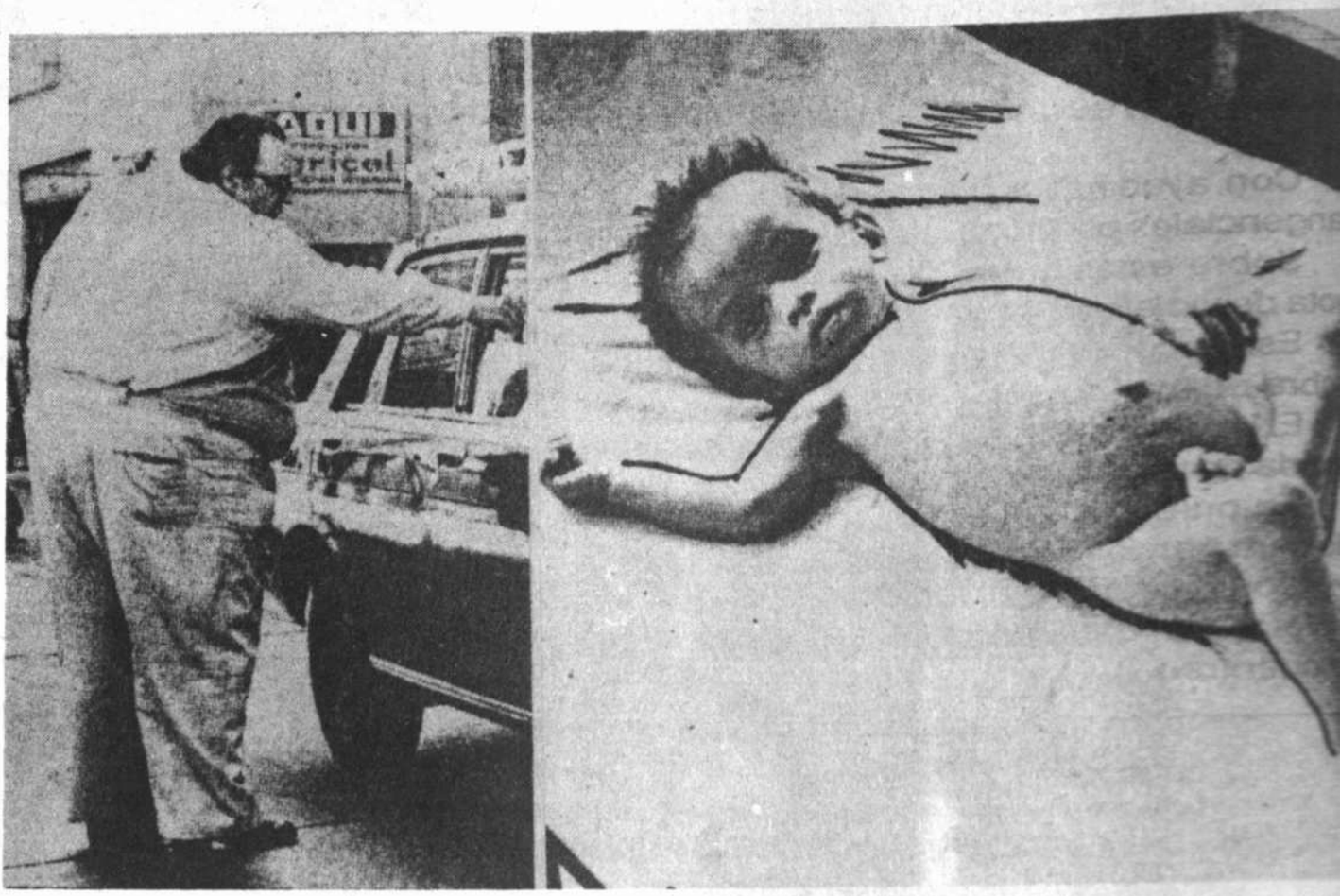

En las personas excesivamente obesas, el panículo adiposo produce varias complicaciones de todo tipo.
Por otra parte la desnutrición genera también complicaciones, muchas veces irreparables.

4.- Tejido cartilaginoso

Las células de los tejidos cartilaginosos se llaman **condroblastos** y están alojados en unos huecos o **cápsulas cartilaginosas.**

La sustancia intercelular es sólida y elástica, apreciándose en ellas haces colágenos y fibras elásticas.

La forma de los condroblastos, es redondeada.

Existen diferentes tipos de cartílagos, destacándose los principales:

a) Cartílago hialino.- En este caso, la sustancia intercelular o conjuntiva aparece de un color blanco- azulado y es muy homogénea.

Se halla principalmente, cubriendo las superficies óseas de las articulaciones, en los anillos de la laringe, de la tráquea y de los bronquios gruesos.

Forma los cartílagos costales y los de la nariz, y, por último **constituye el esqueleto durante el estado fetal.**

b) Cartílago elástico.- Presenta a simple vista, un color amarillento. Observado al microscopio muestra la sustancia intercelular atravesada por numerosas fibras elásticas.

Se le encuentra en nuestro cuerpo en el pabellón de la oreja, en la trompa de Eustaquio, en la epiglotis, etc.

c) Cartílago fibrilar.- Presenta la sustancia intercelular, atravesada por células conjuntivas fibrosas.

Tiene aún menos representación que la variedad anterior. Se halla en los discos intervertebrales de la columna.

Modo de reconocer un tejido conjuntivo cartilaginoso

Con ayuda de una navaja o un cuchillo muy bien afilado, se hacen finísimos cortes tangenciales por el cartílago azulejo que cubre el extremo o cabeza de un hueso.

Sobre estos cortes, depositados en una plaqueta de vidrio blanco, se coloca una gota de violeta de genciana y se lo tapa con un cubre objeto.

Estos cortes se colocan en una gota de **violeta de genciana** y se deja caer el cubre-objeto sobre este sistema.

El exceso de líquido que asoma por los bordes del cubre-objetos, se absorbe con ayuda de una tirita de papel secante.

En primer lugar, se obserbe con un poco de aumento, eligiendo un punto adecuado para percibir la estructura del tejido cartilaginoso, y luego se aumenta varias veces.

Con la ayuda del microscopio se observan a las células cartilaginosas teñidas con el violeta de genciana, ubicadas dentro de las pequeñas cavidades en que se encuentran.

5.- Tejido óseo

Como vimos anteriormente, el tejido cartilaginoso es la base del tejido óseo, por se te, el "esqueleto" durante el **estado fetal,** ya que durante este período, los hu tienen la consistencia de cartílago.

Poco a poco empieza el **proceso de osificación,** que dura hasta los 20 c años en el caso del hombre.

El referido proceso consiste en la aparición del tejido óseo en diferentes puntos cartílago, llamados **puntos de osificación.**

En los huesos largos, tales como el fémur, el cúbito, la tibia, peroné, etc. el carti persiste sin osificación hacia los extremos, en donde forma un disco llamado **carti diafisiario** (por llamarse diáfisis la parte lateral del hueso) y en la superficie de cabezas del mismo, lo que forma el cartílago epifisario (por llamarse epífisis la cabe porción extrema de los huesos largos).

Gracias a estos cartílagos puede el hueso aumentar de tamaño, lo que permite el cimiento de la persona, pero en **cuanto se osifican,** soldándose con las partes a centes, el hueso no puede estirarse más y el individuo alcanza su **estatura definitiva.**

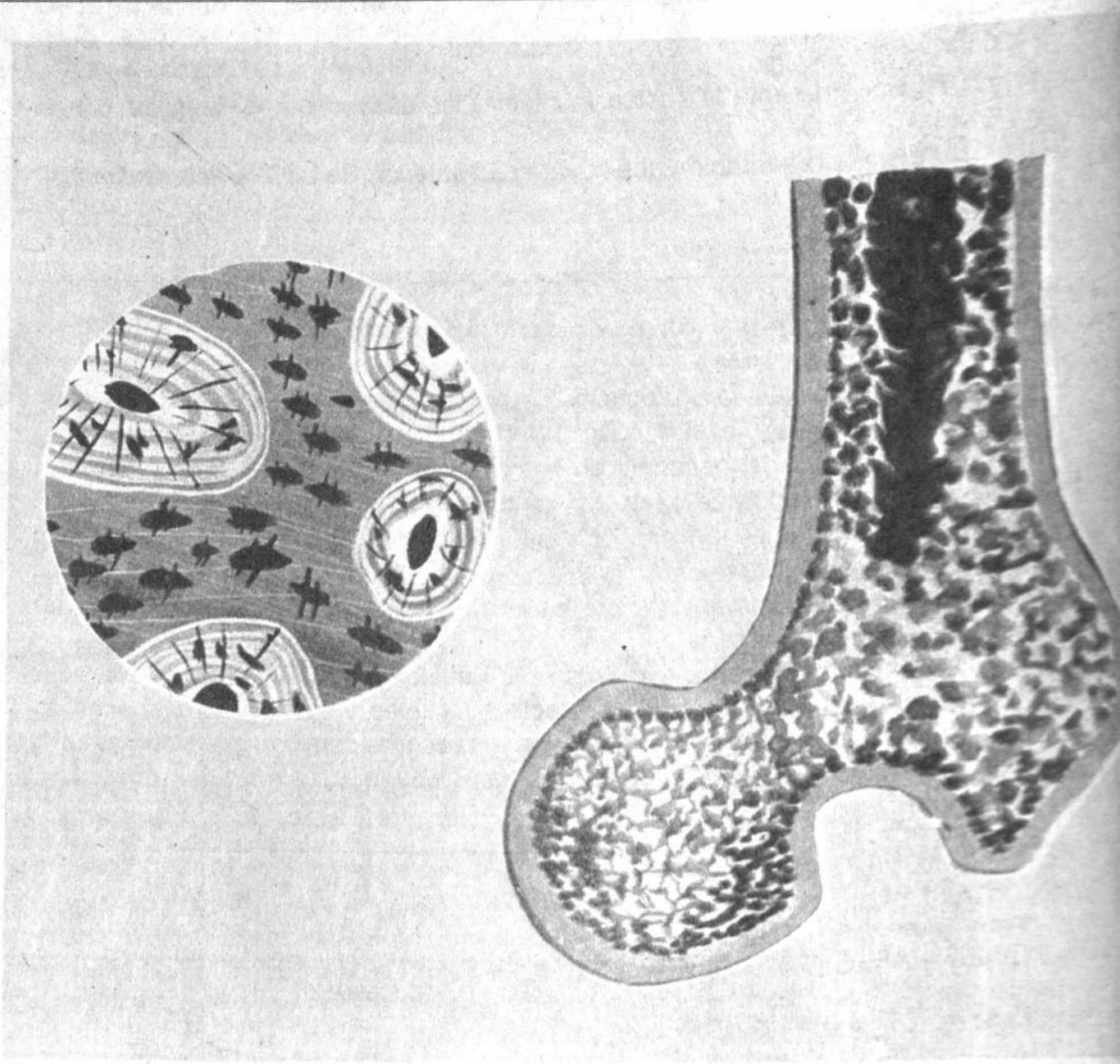

Izquierda: Sección de un hueso con la parte esponjosa rica en médula
Derecha: Trocito de hueso examinado al microscopio