NORTH STAR
Un Estilo de Vida
...63

PRESENCIA

MATUTINO FUNDADO POR HUASCAR CAJIAS K. EL 28 DE MARZO DE 1952
AÑO XXXVII-No.10.765-LA PAZ,BOLIVIA,SABADO 13 DE AGOSTO DE 1988-18 PAGINAS-Bs 1.--

NORTH STAR
Un Estilo de Vida
MODELO 58

...archa atrás en el aumento de dietas parlamentarias

...y ADN ordenaron a sus bancadas que dejen sin efecto el incremento que provocó un rechazo ...ne en la población boliviana.

...ZAO DE LA POBLACION.-Las calles y avenidas de La Paz, fueron ayer escenario de ...sta popular en rechazo al incremento de las dietas parlamentarias. Representantes de ...ral Obrera Boliviana recorrieron los distintos lugares de concentración.

Acción Democrática Nacionalista y el Movimiento Nacionalista Revolucionario ordenaron a sus respectivas bancadas que dejen sin efecto el aumento de dietas parlamentarias, ante el unánime rechazo de la población y la censura pública expresada ayer en todo el país, a través de un paro de 90 minutos.

La bancada de Acción Democrática Nacionalista emitió ayer un documento en ese sentido, por instrucciones de su jefe nacional, Hugo Banzer Suárez.

El paro nacional, convocado por la Central Obrera Boliviana se realizó desde las 11:00 hasta las 12:30 horas.

En circunstancias en que los periodistas acreditados al Congreso Nacional lo cumplían, representantes de la Cámara Baja entregaron a la prensa un documento, firmado por el secretario Ejecutivo Nacional de esa organización política, Antonio Ormachea, que señala: "El jefe nacional de Acción Democrática Nacionalista, Gral. Hugo Banzer Suárez, ha impartido instrucciones a las brigadas parlamentarias de senadores y diputados de ese partido, en sentido de que deben reducir las dietas que perciben por sus funciones parlamentarias".

"Por lo tanto, dice el documento, la brigada de ADN acatará disciplinadamente lo dispuesto por su jefe nacional y solicitará a las directivas que las diferencias resultantes, entre lo actualmente aprobado por las cámaras y los ingresos percibidos por los ministros de Estado, que son menores, sean revertidas a las partidas presupuestarias respectivas, que contribuyan al fortalecimiento institucional del Congreso Nacional, como aporte al mejoramiento del sistema democrático de la nación".

Por su parte, Ciro Humboldt Barrero, presidente del Senado, manifestó que los senadores del MNR Y ADN resolvieron ayer revisar las dietas parlamentarias, tomando en cuenta el clamor popular.

"Se ha encomendado a la directiva compatibilizar criterios con la Cámara de Diputados, con el objeto de evitar un conflicto entre ambas cámaras. Vamos a tratar de lograr que haya una modificación de la medida tomada hace tiempo, correspondiendo a lo que se ve en el país, un total rechazo al incremento de dietas", dijo.

Añadió que la directiva del Senado tomó la decisión de no pagar remuneraciones a los senadores, hasta que se resuelva el problema. "No se está pagando nada, hasta que el martes o miércoles se vea lo más conveniente", dijo Humboldt.

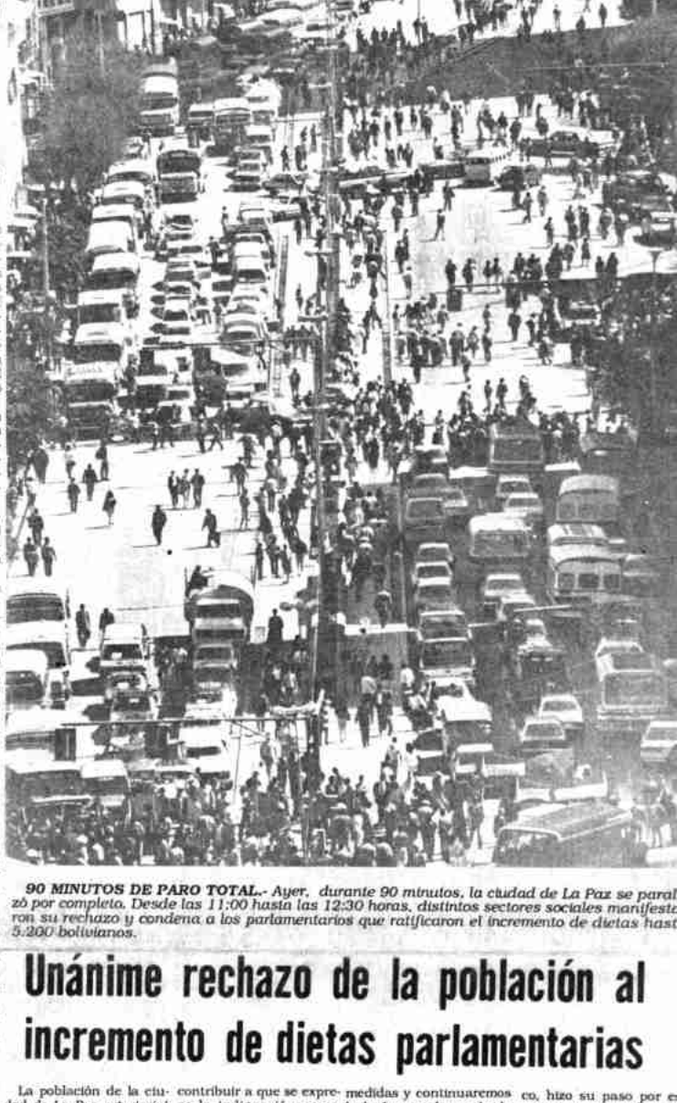

90 MINUTOS DE PARO TOTAL.- *Ayer, durante 90 minutos, la ciudad de La Paz se paralizó por completo. Desde las 11:00 hasta las 12:30 horas, distintos sectores sociales manifestaron su rechazo y condena a los parlamentarios que ratificaron el incremento de dietas hasta 5.200 bolivianos.*

Unánime rechazo de la población al incremento de dietas parlamentarias

La población de la ciudad de La Paz exteriorizó ayer, en forma unánime y contundente, por espacio de 90 minutos, de 11:00 a 12:30, su repudio a la decisión de los parlamentarios de incrementarse sus dietas (de 2.700 a 5.200 bolivianos, retroactivo a marzo).

La jornada de protesta se cumplió a convocatoria de la Central Obrera Boliviana, por la "cínica y egoísta" decisión de los representantes nacionales que, con esa actitud, no toman en cuenta que "el pueblo trabajador se debate entre el hambre y la miseria".

Adhirieron a la medida fabriles, maestros, estudiantes, universitarios, choferes, trabajadores municipales, de telecomunicaciones y de otros sectores, y durante ese lapso los vehículos detuvieron su marcha, por cuanto el bloqueo en las diferentes arterias impedía la circulación de motorizados.

Los trabajadores de los departamentos de noticias, de radios y canales de televisión, en acatamiento a instrucciones de sus organizaciones sindicales, "paralizaron sus labores, como una forma de contribuir a que se exprese la indignación popular".

Los principales dirigentes de la COB, encabezados por el secretario ejecutivo, Simón Reyes, bloquearon la avenida Mariscal Santa Cruz y Ayacucho; en un mitin, Reyes explicó los motivos de la protesta y advirtió que pese a los errores que se cometen, la COB es el único organismo capaz de luchar por las justas reivindicaciones de los trabajadores y pueblo boliviano.

La COB, a través de un pronunciamiento, calificó como contundente, pese a los presagios de autoridades gubernamentales, la respuesta de la población contra el millonario incremento de dietas, que confirma "una vez más la total pérdida de base social del moviadenismo, causante de la agudización de la crisis económica y responsable del desprestigio de la institucionalidad democrática, conquistada por los trabajadores y sectores populares".

También advierte: "De persistir la angurria de los parlamentarios, profundizaremos nuestras medidas y continuaremos la lucha, en demanda de un incremento general de sueldos y salarios en forma inmediata, en el mismo porcentaje definido por el parlamento".

DIPUTADO

Precisamente cuando se cumplía el paro en las inmediaciones del Obelisco, hizo su paso por e... arteria el diputado de I... quierda Democrática, A... gel Cardona, quien al s... reconocido fue airad... mente repudiado por ... población; quiso explic... su situación (tratando ... justificar el incremento ... lo que originó más ab... cheos, al final optó p... retirarse en medio de l... insultos.

...me oficial

Bolivia gestiona ante el Japón ...esembolso de $US 50 millones

...ación que viajó también planteará la reversión de los intereses de la deuda ...al, para destinarlos al Fondo Regional de Desarrollo.

...ierno boliviano ...a ante su similar ...o desembolsos ...mo de 50 millo... dólares, que for... del Crédito pa... versión indus... ...a, que se cana... ...intermedio del ...rollo Regional.

Según informes proporcionados a PRESENCIA, esta autoridad también buscará del gobierno japonés la reversión del pago de intereses de la deuda bilateral, para utilizarlos en el Fondo de Desarrollo Regional.

Se añadió que también ...a finalidad se se solicitará al Japón que ...ger, ran destino participe en el crédito ...l subsecretario concedido al país por el ...e General de Na... Banco Mundial, de 70 mi... ...ro Ortega Lan... llones de dólares, destinados al saneamiento del sector financiero y la reactivación del aparato productivo.

El Banco Mundial concedió en 1986 la línea de financiamiento del RIC I, por 46 millones de dólares, que se destinó a las importaciones de urgencia de las empresas públicas y privadas.

Con la finalidad de continuar con la asistencia a la reactivación económica nacional, esa institución concedió otra línea financiera, conocida como RIC II, donde participan tanto el Banco Mundial como el gobierno del Japón.

El RIC II cuenta con un aporte de 50 millones de dólares por parte del gobierno japónes y un monto similar del Banco Mundial.

En oportunidad de la llegada del vicecanciller japonés, en junio de este año, se firmó un acuerdo, por el que el gobierno de ese país concretaba el aporte de 50 millones de dólares para esa línea de financiamiento.

Según señalaron los informantes, sólo quedan pendientes algunos detalles administrativos, que serán agilitados por la delegación que viajó a ese país.

Respecto a la inclusión del Japón en el préstamo de los 70 millones de dólares del BM, ya aprobado por este organismo, se señaló que se tienen adelantadas algunas gestiones y que se espera concretar este paso, que permitiría incrementar dicho monto en forma considerable.

...ia subsecretario de Culto

...erosas sectas religiosas ...adieron territorio nacional

...s grupos financieros, con ...rtas religiosas protestan... ...rmo durante los dos últi... ...l territorio nacional, para ...s instituciones juveniles ...mas que son mantenidos ...según denuncia formula... ...subsecretario de Culto, Pe...

...rtas religiosas realizan ...siones en la construc... ...stas lujosas y practican ...s hechos delictivos, dijo ...l mencionar a los Hare ...Asociación Internacional ...ciencia de Krishnul, per... ...a una institución que ac... ...e con la sigla de ISCOM, ...dados de Bolivia el 8 de ...

...ación es la de los Mor... ...tiago en Bolivia con el ...la Iglesia de Jesucristo de ...s de los Últimos Días, y ...de 176 grupos clandes... ...gio Martínez, deben ex... ...dencia de los recursos ...que administran y a qué ...e dirigido su gasto e in...

...pos son económicamente ...traían por todos los me... ...tener su vigencia en Bo... ...Una decisión final de la ...que de Justicia sobre la ...de los Hare Krishna es es... ...el Poder Ejecutivo, en ...ería en el país es clan... ...expulsados del terri...

...ual este grupo está ac... ...hasta Cruz a través de ...s negociadores y tratan de presentarse ante la sociedad como una entidad cultural. Ellos practican cultos religiosos, mediante la repetición continua del "mantra", que constituye un lavado cerebral de los adeptos.

Con relación a los Mormones, informó que práctican una mezcla de doctrina religiosa y parte política, en base a la Biblia y al libro de Mormón. Existe preocupación en el gobierno por la gran proliferación de templos de esa secta, que se construyen con pasmosa rapidez y a todo lujo.

Martínez informó que en varias oportunidades convocó a líderes de esas religiones, para llamarles la atención por la actitud de desafío que asumen frente a la Iglesia Católica Boliviana, al construir sus edificios al lado o al frente de las iglesias.

Añadió que estos hechos son inadmisibles y, por ello, el gobierno ha decidido realizar un segundo censo nacional de cultos, con el propósito de establecer la procedencia de los recursos financieros y su destino; el planteamiento doctrinal y sus principios teológicos, en cada caso.

Informó que las primeras investigaciones realizadas en torno a los recursos financieros, dan cuenta que proceden de los Estados Unidos, principalmente, de Miami y California. Denunció que, por los antecedentes, algunas sectas responden a intereses políticos. Sin embargo, dijo que el censo clarificará con mayor precisión estas denuncias, que se han planteado ante el Ministerio de Relaciones Exteriores.

Ministro de Planeamiento

Pedido de la COB, una "absoluta locura"

El ministro de Planificación, Gonzalo Sánchez de Lozada, calificó ayer de "absoluta locura" el pedido de aumento salarial planteado por la Central Obrera Boliviana (COB) y afirmó que si los parlamentarios rebajan sus dietas, los trabajadores también deberían disminuir sus salarios.

"Es una absoluta locura y es inaceptable la petición de la COB de incrementar los sueldos de los trabajadores, tal como lo han hecho los parlamentarios", dijo.

"Los parlamentarios son 135 personas y los trabajadores son millones, por lo que no hay diferencia", agregó en un tono burlón.

Advirtió el jefe del gabinete económico que si la demanda obrera se acepta, se garantizará una inflación, hasta fines de este año, de 5.000 por ciento.

Añadió que "si el aumento de un 100% para los salarios -planteada por algunos diputados de la oposición- prospera en el Congreso, el gobierno enviará una propuesta para duplicar los impuestos.

A la inversa, "si los parlamentarios rebajan sus dietas, en el Congreso, tal como lo han anunciado, los trabajadores también deberían pensar en disminuir sus salarios", afirmó.

De acuerdo con estudios que ha realizado el Centro de Estudios del Trabajo (CET), la canasta para una familia tipo boliviana, hasta mayo pasado, alcanzó a 403.5 bolivianos, y se presume que este valor se ha incrementado, como consecuencia del aumento de la inflación que se observó en los últimos meses.

Los salarios promedio, en el sector privado, alcanzan a 250 bolivianos, en tanto que en la administración pública bordean los 150 bolivianos.

De acuerdo con la consultora económica "Muller y Asociados", el gobierno asumió, ante el Fondo Monetario Internacional (FMI), el compromiso de mantener congelados los salarios en 1988, con el fin de lograr una inflacion de un 12% anual.

A cambio, el FMI aprobó un soporte económico de 180 millones de dólares para 1988-1990, co el fin de respaldar el plan del gobierno.

Sin embargo, entre enero y julio de este año, la inflación llegó a 15,37 por ciento, según el Instituto Nacional de Estadística (INE).

Presidente del Banco Central

Se refinanciará deuda del sector productivo

El gobierno refinanciará la totalidad de los créditos contratados por el sector productivo nacional, estimados en aproximadamente 150 millones de dólares, con recursos del Banco Mundial y las captaciones del Banco Central de Bolivia.

La información fue proporcionada por el presidente del BCB, Javier Nogales, a la conclusión de la reunión del Consejo Nacional de Economía y Planificación (CONEPLAN), que anoche aprobó el reglamento para el préstamo del BM, de 70 millones de dólares.

Explicó que con la determinación de sanear el sistema financiero nacional y rebajar las tasas de interés bancario, se completa la tercera fase, necesaria para lograr la reactivación productiva nacional.

El programa de refinanciamiento del sector productivo privado nacional será a cinco años de plazo, con uno de gracia y una tasa de interés igual a la Libor más el 5% anual.

Según el presidente del BCB, el sector productivo nacional sólo pagará 40 millones de los 150 que debe a la banca. Los restantes 110 millones serán refinanciados, según las condiciones aprobadas para la Línea de Refinanciamiento del Sector Productivo.

Este reglamento, aprobado por CONEPLAN, será ratificado el lunes 15 por el directorio del Banco Central de Bolivia y podrá empezar el trabajo de renegociación la próxima semana, para concluir en un plazo no mayor a los 60 días.

De los 70 millones de dólares del BM, 10 millones se utilizarán para liquidar los depósitos de la banca privada nacional, emergentes de los decretos de desdolarización aprobados por el anterior gobierno.

El saldo de 60 millones y otros 60 millones de dólares de las captaciones del BCB -por los certificados de depósito a plazo fijo-, serán destinados a refinanciar el capital de trabajo del sector productivo nacional.

Para que un banco participe de esta línea de refinanciamiento, deberá cumplir con las condiciones de elegibilidad, establecidas por las normas vigentes en esta materia. Se prevé un programa de soporte a la banca, para ayudarla a cumplir con estos requisitos.

(Pasa a la pág. 8)

LA CHISPA en la Noticia

MUERTOS CON BUEN SUELDO

BOGOTA, (EFE).- Unos 350 profesores colombianos muertos ejercen como maestros desde hace diez años en Bogotá y cobran jugosos sueldos, informó el diario "La Prensa".

La Secretaría de Educación precisó que la nómica de profesores es escrupulosamente revisada y que cada vez que se descubre a un muerto "dando clases y cobrando", se aplican las convenientes sanciones a los responsables del fraude y se asigna el sueldo a un maestro vivo.

ARROZ CON POLLO PARA CINCO MIL PERSONAS

AIBONITO (PUERTO RICO), (EFE).- El arroz con pollo más grande del mundo, destinado a cinco mil estómagos, se cocinará en la ciudad de Aibonito, en el centro de Costa Rica, dentro del "Primer Festival del Pollo Fresco", que se celebrará el 13 al 14 de agosto.

El festival está patrocinado por la Sociedad de Educación y Rehabilitación de Puerto Rico (SER) y la empresa puertoriqueña de producción de pollos To-Ricos.

Para realizar el gigantesco guiso de dos plazarán hasta Aiboni los expertos cocineros de seis importantes restaurantes de San Juan, informó el diario "El Nuevo Día".

CAMPAÑA HUMANITARIA.- Funcionarios de la Cruz Roja en Seúl aceptan cartas de gente que quiere ponerse en contacto con sus familiares en Corea del Norte. La Cruz Roja está realizando una campaña humanitaria para poner en contacto a familias divididas en ambas naciones (Seúl, Radiofoto AP).

Renunció Presidente de Birmania ante la presión de miles de manifestantes

POR PETER ENG

BANGKOK, TAILANDIA, 12 (AP).- Sein Lwin, presionado por miles de manifestantes opositores, cuya represión militar dejó por lo menos 100 muertos en tres días, renunció hoy como Presidente de Birmania y de todos sus demás cargos, informó radio Rangun.

No se designó de inmediato al sucesor de Sein Lwin, de 64 años y quien también encabezaba el partido político en el poder, para la información radial dijo que se convocó a una reunión especial del Comité Central del partido Programa Socialista de Birmania y de la Asamblea Popular.

La radioemisora de la capital birmana, que tampoco dio explicaciones sobre la renuncia, dijo que el Comité Central Partidista aceptó la dimisión como Presidente del Partido, quien en Birmania es el que ejerce el mayor poder, mientras que el Consejo de Estado aceptó su renuncia como Presidente de la República y como miembro de la Asamblea Popular.

Previamente hoy, el dirigente guerrillero Brang Seng, que encabeza una coalición de nueve grupos rebeldes, había exhortado a realizar una ofensiva guerrillera en todo el país contra las fuerzas del gobierno, emplazadas en alrededor de 25 ciudades y poblados en los que durante esta semana se desarrollaron violentos choques y disturbios, dijo un vocero del jefe rebelde.

Diplomáticos occidentales en la capital birmana de Rangun, dijeron que hoy hubo una pausa en las manifestaciones y desórdenes, que esta semana dejaron docenas de muertos. Pero la agencia japonesa Kyodo dijo que, según fuentes locales, había enfrentamientos entre soldados y manifestantes en el poblado de Moulmein, a unos 160 kilómetros al sudeste de esa capital.

Brang Seng también es jefe del grupo rebelde étnico de los kachinas, integrante de la coalición Frente Democratico Nacional que desde hace 40 años lucha por lograr una mayor autonomía regional del gobierno autoritario birmano. Los rebeldes controlan amplias áreas del país.

La declaración del jefe guerrillero se conoció en medio de versiones de que grupos de fuerzas de seguridad aparentemente se habían puesto del lado de los manifestantes, que reclamaban la destitución de Sein Lwin, así como una mayor democracia y reformas económicas.

Estados Unidos y Corea del Sur acuerdan reubicar bases militares norteamericanas

POR PAUL SHIN

SEUL, 12 (AP).- Estados Unidos y Corea del Sur han acordado, en principio, reubicar las principales bases militares norteamericanas en las afueras de Seúl como parte de los esfuerzos para disminuir los crecientes sentimientos antinorteamericanos en este país, informó el gobierno.

El vocero presidencial Lee Soo-Jung dijo que funcionarios de alto rango de ambos países han estado analizando la cuestión desde que asumió en febrero el presidente Roh Tae-Woo.

Roh planteó personalmente el asunto al secretario norteamericano de Defensa Frank Carlucci y al secretario de Estado George Shultz en junio y julio, dijo Lee.

"Estados Unidos ha accedido a considerar positivamente el asunto y hubo una serie de conversaciones de alto nivel entre los dos países", dijo.

Una fuente gubernamental, que pidió no ser identificada, dijo que el embajador norteamericano James Lilley y el general Louis C. Menetrey, comandante de las fuerzas norteamericanas en Corea, han estado analizando el asunto con el canciller surcoreano Choi Kwang-Soo y el ministro de Defensa Oh Ja-Bok.

El vocero dijo que las instalaciones militares en el complejo norteamericano serán reubicadas mediante programas de corto y largo plazo, según la importancia de cada instalación.

Indicó que una parte del actual complejo norteamericano que se utiliza para actividades no militares, entre ellas un campo de golf y otro de beisbol, quedará en manos de Corea del Sur "lo más pronto posible" para convertirlo en un parque público.

Aunque los dos países no tienen desacuerdos sobre el tema, necesitan continuar analizando los detalles, especialmente los costos de traslado que podrían llegar a miles de millones de dólares, dijo un funcionario de la cancillería que también pidió permanecer en el anonimato.

Los sentimientos antinorteamericanos en Corea del Sur han aumentado entre estudiantes universitarios que consideran a Estados Unidos responsable de la división de la península coreana y exigen la retirada de todas las tropas norteamericanas destacadas en este país.

Alrededor de 42.000 soldados norteamericanos están destacados en Corea del Sur según un tratado de defensa mutua, firmado en 1954. El Cuartel General del comando norteamericano está en el centro de esta capital.

Gran Bretaña e Irán reanudarán relaciones plenas

NICOSIA, 12 (EFE).- El diplomático británico David Reddaway llegó hoy a Teherán para tratar con las autoridades iraníes el restablecimiento de relaciones plenas entre el Reino Unido e Irán, informa la agencia, oficial iraní, IRNA.

Reddaway también, visitará a dos ciudadanos británicos que se encuentran en prisión acusados de espionaje por el régimen iraní.

El Reino Unido cerró su embajada en Teherán en 1987, después de que uno de sus diplomáticos fuera golpeado en las calles.

La embajada había sido cerrada en 1980, tras la toma de la embajada de Estados Unidos por un grupo de estudiantes, pero hasta el verano pasado mantenía en Teherán una sección consular.

El pasado 19 de mayo, un ciudadano iraní, Abdullah Muripur, encarcelado en Gran Bretaña por haber intentado efectuar una serie de atentados con explosivos, fue puesto en libertad y regreso a Teherán.

Un mes después, una delegación del parlamento británico visitó Teherán y declaró, a IRNA que había "llegado el momento de que el Reino Unido e Irán normalicen sus hasta ahora deterioradas relaciones".

Tras la visita, que concluyó el 22 de ese mes, el viceprimer ministro de la república islámica, Alireza Moayeri, dijo que el gobierno de Teherán pediría a sus "amigos" en Líbano que liberasen a los prisioneros occidentales, ya que Londres se había comprometido a colaborar en las liberación de iraníes detenidos en Beirut por las milicias cristianas libanesas.

Irán desmiente haber atacado posiciones militares de Irak

POR HANSS NEUERBOURG

TEHERAN, 12 (AP).- Irán desmintió hoy afirmaciones iraquíes de que ha bombardeado posiciones militares del vecino país, y el presidente Ali Jamenei instó a los voluntarios iraníes a permanecer vigilantes en el frente de guerra.

Un grupo de las Naciones Unidas llegó, entretanto, a esta capital para investigar las afirmaciones de que Irak ha utilizado nuevamente armamentos químicos contra Irán.

En Bagdad, guerrilleros del Ejército Nacional de Liberación de Irán, que se oponen al gobierno del Ayatola Ruhola Jomeini, anunciaron que han dejado en libertad unos 1.300 prisioneros de guerra capturados durante operaciones dentro de Irán.

Un vocero del centro de partes de guerra de Teherán desmintió empero que las Fuerzas Armadas de este país hubiesen cañoneado a Irak y dijo que se trata de "propaganda falsa", según informó la agencia oficial iraní IRNA.

Ayer, Irak acusó a Irán a cañonear posiciones militares iraquíes cerca de la vía acuática de Shatt Al-Arab, donde estallaron las hostilidades de la guerra del Golfo en septiembre de 1980.

La acusación contra Irán formó parte de una breve declaración emitida por la misión iraquí ante Naciones Unidas en Nueva York, pero no fue transmitido por los programas informativos de Bagdad.

Según la declaración, "las Fuerzas Armadas iraníes bombardearon posiciones militares iraquíes" con fuego de obuses, proyectiles de mortero y pequeños cohetes.

Irán e Irak han acordado un armisticio a partir del 20 de agosto en la llamada Guerra del Golfo, que dura ya casi ocho años.

Irán entregó al secretario general de las Naciones Unidas, Javier Pérez de Cuéllar, una carta en que se compromete a no lanzar en el interregno nuevos ataques. Irak no ha entregado una carta similar, pero Pérez de Cuéllar dijo que ha recibido seguridades de ambas partes de que aplicarán moderación.

En palabras pronunciadas en la Universidad de Teherán, Jamanei instó a los voluntarios iraníes y a otras fuerzas a que permanezcan en los frentes de guerra para la defensa del país y para dar más poder a Irán en el escenario político internacional, dijo la radio iraní.

El funcionario encomió a las Fuerzas Armadas por su actuación en una guerra contra "todo el mundo arrogante y reaccionario", según una versión de sus palabras transmitida por IRNA.

Los asistentes al discurso corearon consignas de "abajo los Estados Unidos" y también "abajo la Unión Soviética" y "abajo Israel".

Desde el 18 de julio, cuando Irán anunció su disposición a negociar un armisticio, se ha abandonado la vieja consigna de "guerra, guerra hasta la victoria", según informantes occidentales radicados en Teherán.

Hoy en la historia

POR THE ASSOCIATED PRESS

Hoy es sábado 13 de agosto, día 226 del año. Restan 140 días para concluir el año.

Acontecimientos sobresalientes de hoy:

1521-El conquistador español Hernán Cortés captura la ciudad de México de los aztecas.

1624-El Cardenal Richelieu, XIII de Francia, primer ministro cardenal Richelieu.

1788-Prusia, Inglaterra y Holanda forman la alianza anglo-prusiana para la defensa, para formar la Triple Alianza, fin de mantener la paz en Europa.

1792-Los revolucionarios franceses encarcelan a la familia real.

1898-Tropas de Estados Unidos capturan Manila durante la guerra hispanoamericana.

1937-Los japoneses atacan la ciudad de Shanghai.

1967-Bombarderos de Estados Unidos atacan líneas ferroviarias y un puente de Vietnam del Norte ubicado a kilómetros de la frontera con China.

1983-Cristianos y drusos intercambian fuego de artillería y cohetes en el Líbano para romper la tregua y paz entre ambos grupos.

NATALICIOS HOY:

El historiador francés Albert Sorel (1842-1906); Fidel Castro (1929---); Alfred Hitchcock, director de cine inglés (1899-1980).

LLOYD AEREO BOLIVIANO S.A.M.

LA PAZ, SABADO 13 DE AGOSTO DE 1988

SALIDAS		LLEGADAS	
VLO. 861 SANTA CRUZ	Hs: 07.00	VLO. 800 COCHABAMBA	Hs: 07.30
VLO. 861 CAMIRI	Hs: 07.00	VLO. 903 MIAMI	Hs: 08.40
VLO. 431 RURRENABAQUE	Hs: 07.30	VLO. 903 CARACAS	Hs: 08.40
VLO. 431 SAN BORJA	Hs: 07.30	VLO. 903 MANAOS	Hs: 08.40
VLO. 811 COCHABAMBA	Hs: 08.10	VLO. 903 SANTA CRUZ	Hs: 08.40
VLO. 811 SANTA CRUZ	Hs: 08.10	VLO. 918 SANTA CRUZ	Hs: 10.05
VLO. 811 SUCRE	Hs: 08.10	VLO. 918 COCHABAMBA	Hs: 10.05
VLO. 811 TARIJA	Hs: 08.10	VLO. 931 CUZCO	Hs: 11.40
VLO. 930 CUZCO	Hs: 09.30	VLO. 948 ARICA	Hs: 14.50
VLO. 918 LIMA	Hs: 11.00	VLO. 917 LIMA	Hs: 15.35
VLO. 945 ARICA	Hs: 12.40	VLO. 866 SANTA CRUZ	Hs: 17.55
VLO. 948 SANTA CRUZ	Hs: 15.50	VLO. 866 PUERTO SUAREZ	Hs: 17.55
VLO. 917 COCHABAMBA	Hs: 16.35	VLO. 806 SANTA CRUZ	Hs: 18.35
VLO. 917 SANTA CRUZ	Hs: 16.35	VLO. 806 COCHABAMBA	Hs: 18.35
VLO. 900 SANTA CRUZ	Hs: 20.00	VLO. 806 TARIJA	Hs: 18.35
VLO. 900 PANAMA	Hs: 20.00	VLO. 806 SUCRE	Hs: 18.35
VLO. 900 MIAMI	Hs: 20.00	VLO. 806 CAMIRI	Hs: 18.35

INFORMES ADICIONALES A LOS TELEFONOS 367711-12-13

LLOYD AEREO BOLIVIANO S.A.M.

TUS PROPIAS ALAS

CORPORACION REGIONAL DE DESARROLLO DE TARIJA

CONVOCATORIA

La Corporación Regional de Desarrollo de Tarija, convoca a concurso de méritos y/o examen de competencia para la provisión del cargo de Ingeniero Mecánico a tiempo completo destinado y con residencia en la Fábrica de Cemento El Puente, previo cumplimiento de los siguientes requisitos indispensables:

- Poseer título profesional de Ingeniero Mecánico, especializado en motores a gas, diesel e instalaciones industriales.
- Acreditar experiencia profesional mínima de 3 años.
- Acompañar curriculum vitae.

Las solicitudes y documentación pertinentes, deberán ser presentadas en la jefatura de personal de CODETAR, ubicada en la Av. Las Américas Esq. España, casilla Nº 1369, telex 7219 BV, en sobre cerrado y con el rótulo "Ref: Convocatoria al cargo de Ingeniero Mecánico, Fábrica de Cemento El Puente", a partir de la fecha y hasta el día 25 de los corrientes a Hs. 15:00.

CODETAR se reserva el derecho de declarar desierta la presente convocatoria, si los postulantes no cumplieran los requisitos señalados o por razones de conveniencia institucional.

Tarija, agosto 10 de 1988

JEFATURA DE PERSONAL DE CODETAR

REQUERIMIENTO DE PERSONAL

Bajo las condiciones siguientes, destinado a profesionales en las áreas que se menciona:

TEM: 1 Economista
UELDO: Bs. 800.-
Experiencia en planificación y administración privada, empresarial y de proyectos, preferible.
DAD: No mayor a 35 años

TEM: 1 Trabajadora Social
UELDO: Bs. 700.-
Experiencia en: trabajos de campo (área rural), evaluación social y/o impacto de proyectos, conocimiento de aymara y/o quechua, preferible.
DAD: No mayor a 35 años

EM: 1 Comunicador Social
UELDO: Bs. 700.-
Experiencia en la elaboración de material educativo, divulgativo e informativo (documentado) conocimiento de idiomas nativos (dispuesto a prueba de suficiencia).
DAD: No mayor a 35 años

EM: 1 Analista de Proyectos
UELDO: Bs. 700.-
Experiencia en diseño, evaluación de proyectos de servicios, productivos.
DAD: No mayor de 35 años

EM: 1 Arquitecto
ELDO: Bs. 800.-
Experiencia en diseño y Elaboración de planos de construcción, presupuestos de obra. Registro legal y autorizado.
AD: No mayor de 35 años.

insinúa presentar Curriculum debidamente documentado a:
Casilla Nº 475 ó
Av. 6 de Agosto 2864
La Paz
AZO: Presentación jueves 18 del presente.

REQUERIMIENTO DE PERSONAL

IMPORTANTE INSTITUCION FINANCIERA REQUIERE LOS SERVICIOS DEL PERSONAL QUE SE DETALLA:

ASISTENTE DE CAPTACIONES

REQUISITOS: Egresado de la Universidad en las Carreras de Auditoría o Administración de Empresas.

Experiencia Bancaria, mínima de 3 años. Edad no mayor de 27 años.

CAJERA

REQUISITOS: Conocimientos en Contabilidad bancaria. Experiencia bancaria, mínima de 3 años. Edad no mayor de 25 años.

OPERADOR DE COMPUTACION

REQUISITOS: Certificados de estudio en sistemas. Experiencia bancaria mínima de 3 años . Edad no mayor de 27 años.

Los interesados deberán hacer llegar sus curriculum vitae -acompañados de carta de solicitud en la cual deben incluir sus pretensiones salariales y fotografía reciente a la casilla Nº 20295 hasta el día martes 16 de agosto de 1988.

ATENCION

COOPERATIVAS E INSTITUCIONES INTERESADAS, OFERTAMOS 50.000 mts. DE TERRENO CON DOCUMENTOS COMPLETAMENTE AL DIA, EN LA ZONA DE HICHUSIRCA - ALTO DE LA PAZ (TRAS FABRICA DE VIDRIOS), Ref. Tells. 389077 - 389231.

SE NECESITA CASA EN ALQUILER

NECESITO CASA EN ALQUILER, 4 DORMITORIOS, ZONA CALACOTO O LA FLORIDA. BUENA GARANTIA.

LLAMAR HOTEL PLAZA TELF. 378311 SR. OTERO.

AGENDA

PRESENCIA, Av. Mariscal Santa Cruz Edificio Esperanza 2º piso, teléfonos: CENTRAL: 372344-351998.

LA PAZ
ESTABLECIMIENTOS FARMACEUTICOS PARA EL SABADO 13 DE AGOSTO

AMERICA c. Almirante Grau Nº 115, Tel. 341089; **VIRGEN DE REMEDIOS** c. Ballivián Nº 1446, Tel. 341444; **SAN NICOLAS** c. Venancio Burgoa, Tel. 379332; **UYUNI** 6 de Agosto y Fdo. Guachalla, Tel. 360936; **SOCORRO** c. Landaeta Nº 670, Tel. 363572; **CENTRAL** Gral. Gonzáles 1280 esq. Grau, Tel. 341577; **SANTA ISABEL** c. Diaz Romero Nº 1386, Tel. 327694; **NEWTON** Av. Busch Nº 741, Tel 361002; **SAN CRISTOBAL** Av. Tomás Sorzano Nº 106, Tel. 310204; **VIRGEN DE GUADALUPE** Tito Yupanqui Nº 1216 V/C, Tel. 330066; **SEÑOR DE MAYO** Av. República 1489 Victoria, Tel. 343958; **SAN HILARION** Av. Buenos Aires (final) 1587; **APOLO** Av. Buenos Aires Nº 745; **SANTO DOMINGO** Av. Panda 140, Tel. 322425; **MARIA REYNA** Av. Hernando Siles c. 16, Tel. 782037; **SAN MIGUEL** Urb. San Miguel, Tel. 791205; **FLEMMING** c. Villegas 6393 (Irpavi), Tel. 793299; **CAROLINA** Villa 12 de Octubre c. Tel. 812142; **ALFONSO UGARTE** Av. Alfonso Ugarte 1123, Tel. 389213.

TELEFONOS DE TERMINAL DE BUSES LA PAZ

Informaciones Terminal de Buses Tels. 367276.. Transportes **KORILAZO** Tel. Transportes **AROMA** Tel. 357449. Pullman **"BLEZA"** Tel. 361427. Pullman **ATLAS** Tel. Pullman **AVAROA** Tel. 327096. Flota **COPACABANA** Tel. 366783. Pullman **BOLIVIA** Tel. Pullman **URUS IMPERIAL** Tel. 350782. Flota **RELAMPAGO**, Tel. 369758. Flota **ANDINO** Tel. 320471. Flota **EL DORADO**, Tel. 359153. Flota **FRANCISCO** Tel. 378084. Flota **ORURO** Tel. Flota **BUSTILLOS** Tel. 326894. Pullman **PUNO** Tel. 377909. **FLOTA PANAMERICANA** Tel. Transportes **LITORAL** Tel. 358603. Transportes **INQUISIVI** Tel. 341050. Pullman **URKUPINA** Tel. 353214 Transportes **COPACABANA**. Tel. Transportes 6 **DE AGOSTO** Tel. 320542 Transportes **VILLA SAN LORENZO**. Tel. 328911. Transportes **CISNE DEL SUD** Tel. 323146. Transportes **EL CONDOR** Tel. 361321 Transportes **LA PAZ** Tel. 377443 Pullman **AMERICA** Tel. 352113. Autobuses **POTOSI**: Tel. 355485. Transportes **10 DE NOVIEMBRE** Tel. 361138.

TELEFONOS DE URGENCIA

HOSPITAL DE CLINICAS Maternidad Tel. 3[illegible] **TRANSITO** Tel. 371224 y 371220 **ASISTENCIA PUBLICA** Tel. 118 - 376668. **MATERNIDAD** Tel. 314414. **NEUROCIRUGIA** Tel. 320728. **PENSIONADO** Tel. 322823. **BOLIVIAN POWER Co.** Tel. 354357. **BOMBEROS** Tel. 378469. -119. **HOSPITAL DE CLINICAS CENTRAL** Tel. 376472. **ATENCION DE PARTOS DOMICILIARIO** Tel. 350700 **RADIO PATRULLA** Tel. 110. **AASANA** (Aeropuerto Informaciones) Linea Piloto Tel. 810122. **SAMAPA** Tel. 3[illegible] **DIRECCION NAL. DE INVESTIGACION** Tel. 356124 y 425128. **ESTACION CENTRAL** Tel. 3[illegible] 352510. **BUSCAMOVIL** Central Maestro, Tel. 2[illegible] **INSTITUTO NACIONAL DE TA[illegible] MACODEPENDENCIA (INIF)** Tel. 3[illegible] Atención las 24 horas del día.

H. MUNICIPALIDAD DE LA PAZ

TELEFONO DEL RETEN Tel. 37[illegible] **MUNICIPAL DE EMERGENCIA** Tel. 37[illegible] 375266 **TASA Reclamos** Tel. 133 Informaciones Tel. 104 **SESORITA HORA** Tel. 117 y **LARGA DISTANCIA EXTERIOR** Tel. 356700 Interior Tel. 101 **INFORMES** Tel. 350211.

Guia Profesional

MEDICOS

CENTRO MEDICO DE ESPECIALIDADES "LA PAZ"

Avenida 6 de Agosto Nº2380 Tel. 343261 Buscamóvil 810136-8

GINECOLOGIA-MASTOLOGIA Dr. Edgar Tapia Arroyo
Especializado en Glándulas Mamarias

-CIRUGIA GENERAL Y GASTROENTEROLOGIA. Dr. Edgar Ledezma Cálvez

- PEDIATRIA Y NEONATOLOGIA Dr. Alfredo Rodríguez Vargas.
- NEUROLOGIA Y NEUROCIRUGIA Dr. Edgar Arana Rada.
- TRAUMATOLOGIA Y ORTOPEDIA Dr. Alberto Romero Cruz.
- CIRUGIA PLASTICA Y ESTETICA Dr. Ricardo Ayala Rojas.
- ANATOMIA PATOLOGICA Y CITOPATOLOGIA Dr. Alonso Padilla Villalta.
- LABORATORIO CLINICO E INMUNOLOGICO Dr. Jaime Quintanilla Aguirre.

Dr. GUILLERMO SUAREZ TEJADA, MEDICO UROLOGO. Enfermedades y cirugía de riñones, vejiga, próstata, etc. Venéreas. Problemas sexuales. Urología Infantil. Consultorio: Edif. Cine Monje Campero. Primer Piso. Telf. 326703. Domicilio: Telf. 785617. Consultas, 18 a 20 horas.

Dr. JORGE ABULARACH. B
MEDICO UROLOGO

Enfermedades de Riñones, Vejiga, Próstata, Genitales. Ed. Mariscal Ballivián 4 piso, Calle Mercado Tel: 321244-793968.
De Hs. 15 a 18.

LABORATORIOS

Dr. RUBEN TEJADA ANDRADE : Laboratorios de análisis clínico "Roux". Análisis de Sangre en general, bioquímica, orinas, heces, L.C.R. jugos gástricos y duodenal, pruebas de embarazo parasitológicos y bacteriológicos. Dirección: Edif. Mariscal de Zepita, Av. Mariscal Santa Cruz Nº 861. Esq. Pasaje peatonal Bloque "A" 2do. piso Of. Lab. 324528 Tel. Dom: 321122 Casilla 2665.

PRESENCIA

Director: Armando Marieca V.
Subdirector: Raúl Rivadeneira P.
Jefe de Redacción: Jesús Urzagasti A.

Unánime rechazo al incremento de dietas

...oro de 90 minutos, realizado ayer en todo el país, sirvió ...demostrar el unánime rechazo de la población al abu... aumento de dietas parlamentarias. El término "abusivo" ...de parecer demasiado duro para referir se a una deci... tomada al amparo de una atribución legal que se de... a sí misma como omnímoda y odiosa, pero es preciso y ...en la medida en que califica un hecho arbitrario.

...reacción del pueblo fue masiva, consensual, con la ...ización de actividades y expresiones de protesta por ...nstruosa desigualdad entre el salario de empleados y ...adores, y las dietas parlamentarias. Puede afirmarse, ...temar a equívoco, que toda persona que sufre en carne ...las consecuencias de la crisis se ha puesto en contra ...incremento de las dietas. Hombres y mujeres, sin distin... ...de militancia política, edad o nivel de instrucción, ...ebaja la medida y exige su inmediata revocatoria.

...sucedido ayer tiene el valor de un plebiscito, de una ...ura colectiva, con enorme valor moral y, probable... ...te de consecuencias políticas para más adelante. Los ...entarios que persistan en defender una posición ...ria a la corriente de opinión pública manifestada ...llegan con su propio prestigio y con el futuro político ...s partidos.

...ejado Nacional se inclina por una "rebaja" del monto ...dietas. No. El caso no puede empobrecerse de este ...reduciéndolo al "tira y afloja" de una operación co... ...en un mercado público, donde se ejercita el arte ...regateo, porque no está en cuestionamiento el monto ...sino la injusticia que representa el hecho de que to... ...el pueblo boliviano esté forzado a vivir con salarios con... ...bajos inferiores a 50 dólares, mientras sus representantes ...el privilegio de fijarse un ingreso mensual cien ve... ...mayor, simplemente por que así lo quieren.

...eminente político inglés preguntaba, en el siglo pasa... ...si el pueblo tenía el derecho de revocar su mandato ...do los representantes traicionaban los principios y pro... ...nas que motivaron su elección. La pregunta es válida ...y en Bolivia. De alguna manera, el paro de ayer ha ...una respuesta clara, que puede interpretarse como ...apelación a la recta conciencia de sus diputados y se... ...tores.

Costo de las campañas políticas

...no de los aciertos de la democracia representativa en los países ...y desarrollados es el que, por ley, se otorga una subvención a ...s partidos políticos que intervienen en un acto eleccionario. ...disposición, por supuesto, tiene un reglamento rígido que todos ...dos políticos cumplen, porque están bajo la vigilancia de las ...dades y de los propios electores.

...nuestro país, si fuera otra la situación económica, sería conve... ...adoptar esa costumbre; pero, lamentablemente, debemos es... ...que hace la mayoría de los partidos políticos y especialmen... ...que tienen raíces en ideologías foráneas: recibir subvenciones ...tir.

...gobiado de la Democracia Cristiana ha pedido que se investi... ...utilización de fondos del Estado en campañas políticas. La ex... ...-mala por cierto-, muestra que quien ha estado en el poder, ...ente desde 1952, ha utilizado dinero del Estado en campa... ...ticas. Cabe recordar que, en 1956, los mismos componentes ...emo reconocieron el montaje de la "maquinita electoral" des... ...aterios, con funcionarios del gobierno, con recursos y medios ...del Estado; el hecho se repitió en 1960, en 1964 y posterior... ...de demás grupos que han asumido, por elección o por golpe ...do, el mando de la nación.

...práctica -también utilizada antes de 1952- es dañina a la ...el país y a su pobre economía. Muestra, por otra parte, que ...rédicas de candidatos, en tiempos previos a las elecciones ...s, sobre honestidad y alta moralidad tienen por delante un ...asible muchas veces- que es colocado por los actos de sus ...os al utilizar recursos financieros y medios logísticos del Es... ...mple título de que "el partido está en el poder".

...loriable -aunque muy ingenua- la preocupación del diputa... ...cristiano; lo importante sería saber de dónde sacan sus re... ...al margen de las arcas del Estado- todos los partidos politi... ...oficialistas, de oposición, de izquierda o de derecha, ya que ...o e infantil lo sostenido hace muy poco por algún "honora... ...ado de que parte de las dietas "sirve para que el partido ...y gaste en las campañas proselitistas". Lo cierto es que los ...s políticos -todos, sin excepción- deberían declarar su patri... ...mostrar de dónde reciben el dinero que gastan en las elec...

PRESENCIA

Sobre la inmoralidad

...ector:

...ación y detenimiento d... ...editorial que bajo el título de ...IDAD Y CORRUPCION", ...su edición del día viernes 15 ...ado en curso, el mismo que ...ar apetites se refiere a la in... ...de quienes contraemos prés... ...instituciones bancarias, sin ...alizar las obras a las cuales ...adas los préstamos de refe... ...r aún cuando se niegan a la ...de las mismas. Quien diri... ...as, es por el contrario víctima ...institución bancaria, donde ...ugado un crédito ajeno. El ...dor ha iniciado en mi con... ...e ejecutivo, situación que no ...per considerarla pertinente, ...sima no está encuadrada ...las disposiciones que señala ...al no hacer frente a esta obli... ...al no contar con otros bienes ...el pago de la misma el ...ciente que me queda, ad... ...la documentación perti... ...la cual acredito mi derecho ...s más los comprobantes de pa... ...ónica y el correspondiente ...de oficina de Catastro Urba-

no, cuyo monto avaluado llega a cubrir con suficiencia el capital como los intereses corrientes y penales, así como las costas judiciales. En forma por demás extraña el Banco acreedor se niega a aceptar dicha proposición y el Juez que atiende la causa se suma a dicha actitud negando de igual forma la oferta mencionada. En este caso la actitud del Juez parece ser la de un simple intermediario de su mandante y no ha tomado en cuenta lo establecido por el Art. 309 del Cdgo. Civil que a la letra dice "(Cumplimiento diferente o con prestación diferente).- El deudor que no puede pagar conforme a lo estipulado a lo dispuesto por la ley, podrá hacerlo de modo distinto o con una prestación diversa de la debida, mediante autorización judicial".

Más aún, si el precepto legal transcrito constituye una regla de equidad que salva el derecho del acreedor y contempla la situación del deudor, lo que es aplicable en mi caso personal, con mayor razón si no soy el deudor principal y el que se ve en la desgracia de tener que pagar con su propio bien por el hecho de

(Pasa a la pág. 8)

Estado de la niñez en Bolivia

Por Tomás Guillermo Elío

UNICEF, la Agencia de las Naciones Unidas para la Niñez, y Derechos Humanos de Bolivia, en el Seminario Taller sobre el Niño y la Mujer, establecieron que "en los valles de cada mil niños 210 no llegan al año de vida y hasta los cinco mueren 321... las causas más frecuentes de muerte son infecciones gastro intestinales y respiratorias... la desnutrición constituye el mayor flagelo; afecta al 40% de los niños con acentuada incidencia en el Altiplano... el marginamiento escolar en el área rural, en 1984, comprendió 870.000 niños... el consumo de drogas en la población infantil y juvenil es consecuencia de la pobreza de las familias urbano populares... las ciudades de Cochabamba y Santa Cruz se han constituido en centros donde es creciente la participación de menores en el consumo de cocaína... en La Paz los niños recurren al thiner y estupefacientes para obtener resultados de alucinación..." (PRESENCIA 17.7.88).

El lector que medite sobre las incidencias de estos males no podrá menos que alarmarse respecto al futuro de la nación boliviana, si sólo piensa que los niños que sobrevivirán quedarán inhabilitados para el trabajo productivo. Los daños serán más aterradores aún si se considera el deficiente desarrollo cerebral de esos niños.

Este pavoroso cuadro se presenta en nuestro país, que es de suyo subdesarrollado, en circunstancias en que es incontenible el avance científico y tecnológico, que demandará hombres más fuertes, más sabios, más armoniosos, como León Trotzky auguró serían los hombres del futuro. La acción de cambio tiende a mejorar; nosotros desmejoraremos de continuar el proceso de empobrecimiento. Cuando los niños de hoy asuman el liderazgo político, económico, científico, artístico, nuestro país continuará a la zaga de sus vecinos, para no mencionar a los países industrializados que controlan los instrumentos de la producción, el comercio, la banca internacionales y tienen el dominio de la ciencia y la tecnología.

En diversas crónicas he señalado los irreversibles daños que ocasiona la desnutrición, refiriéndola principalmente a los efectos sociales que acarrea. La respuesta para superar las condiciones de pobreza crónica en que vive la inmensa mayoría de la población nacional, se halla, en mi concepto, en acelerar el desarrollo agropecuario, expandir la producción y mejor distribución de alimentos y destinar los excedentes a la agroindustria. Es vasto y variado el territorio nacional y ofrece recursos naturaleza susceptibles de procesarse en bienes de exportación que generen divisas extranjeras.

Bolivia ha perdido mucho tiempo y mucho dinero en proyectos no rentables. No solamente las empresas estatales sino también numerosas empresas privadas resultaron improductivas. Cierto es que el Estado, que manejó la economía nacional y en función de ello contrajo deudas, hoy impagas, no utilizó los recursos obtenidos en la construcción de infraestructuras físicas de caminos, plantas de energía eléctrica, comunicaciones, indispensables para vincular los centros de producción con los mercados de consumo.

En las condiciones descritas, difícilmente recuperará la crítica situación económica del país, que es en la actualidad el más pobre del continente. En buena medida hemos resultado dependientes de la importación de alimentos. Pero ese proceso tiene un límite, no podemos depender indefinidamente de donaciones. Sólo el trabajo, la disciplina, el orden, han permitido a Alemania y Japón, que quedaron en ruinas al término de la II Guerra Mundial, retomar el hilo de su crecimiento y recobrar su poderío. El conocimiento de la historia de los países industrializados revela que hace poco más de 200 años estaban en ciernes. Hoy tienen el liderazgo político y económico y científico del mundo.

Sin pretender asumir liderazgo alguno, creo que Bolivia puede mediante el trabajo, la educación, el estudio perseverante, mejorar sustancialmente las condiciones en que se desenvuelve la niñez. El Libro Rosado del Ministerio de Educación y Cultura incluye en su programa de Reforma Educativa la escuela con alimentación nutricional para el niño. Este objetivo podría lograrse con la activa participación y contribución de los padres de familia. En último análisis tenemos que convenir en que el estado de postración de la niñez depende esencialmente de la indiferencia de los padres de familia.

El valor económico de la educación

Por Alfredo Morales Espinoza

Despejando por el momento el innegable valor humano de la educación, la crisis moral y material de nuestras instituciones educativas exige un reflexivo enfoque. Si la educación está condicionada por su estructura económica, que de manera idealizada se traduce en principios pedagógicos, es necesario tomar en cuenta los "recursos" con que se cuenta. Las reformas educativas, del color que sean, en sentido estricto, se traducen en procesos de reordenamiento económico y socio-pedagógico conforme a los lineamientos de una determinada política educativa. El notable progreso alcanzado por la ciencia y la tecnología, sobre todo la rapidez con que ese progreso tiene lugar, coloca a los sistemas educativos de los países de escaso desarrollo destinados a poner las estructuras educacionales a tono con los requerimientos de esos cambios.

Esto, que es cierto en el caso de los países subdesarrollados, es aún más evidente en los países altamente industrializados, que invierten más en la formación de sus hombres para obtener los mejores rendimientos en lo que ellos consideran "inversiones en educación". A propósito de este punto, viene a la memoria lo que cita Jean Jacques Servand Schreiber, en su libro "El Desafío Americano", cuando se refiere al informe de Edward F. Denison, sobre los orígenes de cuatro años, que los especialistas de GOSPLAN comenzaron a pensar seriamente en las "utilidades económicas" de las inversiones en educación. De acuerdo con las estimaciones, en 1924 se había calculado que el costo de la universalización de la escuela primaria, cuyo primer impacto sería el aumento de la matrícula, desde 4 millones de niños a 8 millones, en los 10 años del plan, iba a alcanzar la suma de 1.622 millones de rublos. El incremento de la productividad de la mano de obra educada durante esos años alcanzó hasta 2.000 millones de rublos, lo que cubrió con creces las inversiones que se había hecho durante el período.

Estos dos casos citados, de países con economías diferentes, nos han llevado al convencimiento de que la educación es, pues, el primer factor capaz de promover el desarrollo económico y social.

segundo plano. De 1929 a 1957 estos factores cuantitativos representaron menos de un tercio del incremento del producto nacional. Denison llega a la conclusión de que actualmente los "factores" más importantes en la expansión económica de los EE.UU., los que encabezan en la lista de 31 "factores" que intervienen en la expansión económica son: **"La educación general y las innovaciones tecnológicas"**. Simultáneamente, el total de gastos en educación, que en 1930 eran del orden de los 3.200 millones de dólares, llegó en 1965 a la increíble suma de "39.000 millones de dólares. Resultado: el producto bruto nacional de 213.000 millones de dólares en 1945 llegó a 502.000 millones de dólares en 1960, o sea un incremento del 135,2% en 15 años, mientras que en la América Latina, en el mismo lapso, hubo un incremento del producto nacional de sólo el 61.70%, es decir de 35 millones de dólares, en 1945, a 56 millones de dólares en 1960.

Por su parte Stanislaw Strumilin, en un estudio sobre los retornos de las inversiones en educación en la Unión Soviética, demuestra que fue en 1924, a tiempo de elaborar primer plan decenal de desarrollo educativo de ese país, cuya meta prioritaria era la generalización de una escuela primaria gratuita y obligatoria de cuatro años, que los especialistas de GOSPLAN comenzaron a pensar seriamente en las "utilidades económicas" de las inversiones en educación. De acuerdo con las estimaciones, en 1924 se había calculado que el costo de la universalización de la escuela primaria, cuyo primer impacto sería el aumento de la matrícula, desde 4 millones de niños a 8 millones, en los 10 años del plan, iba a alcanzar la suma de 1.622 millones de rublos. El incremento de la productividad de la mano de obra educada durante esos años alcanzó hasta 2.000 millones de rublos, lo que cubrió con creces las inversiones que se había hecho durante el período.

Estos dos casos citados, de países con economías diferentes, nos han llevado al convencimiento de que la educación es, pues, el primer factor capaz de promover el desarrollo económico y social.

A MANO ALZADA

Por Rulo Vali

Lecturas bíblicas

Asunción de la Virgen María

Domingo, solemnidad (anticipada del día 15)

María, respondiendo a la invitación discreta del ángel ha ido a compartir su alegría con la anciana Isabel, su prima. Y se cumple lo dicho a Zacarías: "TU HIJO SERÁ LLENO DEL ESPÍRITU SANTO DESDE EL SENO DE SU MADRE".

Algunos años después, quien estaba entonces en el seno de su madre Juan Bautista era seguido por muchedumbres judías en busca de salvación. Reconocían que Dios le comunicó el fuego de su Espíritu y de su Palabra, pero nadie se preguntaba sobre cómo recibió el Espíritu de Dios, y nadie sabía que María, la niña humilde, puso en movimiento los resortes del plan de Dios en aquel día de la visitación.

"¡DICHOSA POR HABER CREIDO!". María descubre con gozo que su virginidad es fecunda: ella que renunció a tener hijos y dar vida, como lo desean todas las mujeres, está comunicando la vida del Espíritu Santo, que es el Espíritu de Jesús. María ha pasado a ser el Templo de Dios.

EVANGELIO. MARIA VISITA A SU PRIMA ISABEL. Le 1, 39-56.

Por esos días, María partió apresuradamente a una ciudad ubicada en los cerros de Judá. Entró a la casa de Zacarías y saludó a Isabel. Al oir Isabel su saludo, el niño dio saltos en su vientre. Isabel se llenó del Espíritu Santo y exclamó en alta voz: "Bendita eres entre todas las mujeres y bendito es el fruto de tu vientre. ¿Cómo he merecido yo que venga a mí la madre de mi Señor? Apenas llegó tu saludo a mis oídos, el niño saltó de alegría en mis entrañas. ¡Dichosa por haber creído que de cualquier manera se cumplirán las promesas del Señor!".

María dijo entonces: Celebra todo mi ser la grandeza del Señor y mi espíritu se alegra en el Dios que me salva porque quiso mirar la condición humilde de su esclava, en adelante, pues, todos los hombres dirán que soy feliz.

En verdad el Todopoderoso hizo grandes cosas para mí. Reconozcan que Santo es su nombre que sus favores alcanzan a todos los que le temen y prosiguen en sus hijos.

Su brazo llevó a cabo hechos heroicos, arruinó a los soberbios con sus maquinaciones.

Sacó a los poderosos de sus tronos y puso en su lugar a los humildes. Repletó a los hambrientos de todo lo que es bueno y despidió vacíos a los ricos. De la mano tomó a Israel, su siervo, demostrándole así su misericordia.

Esta fue la promesa que ofreció a nuestros padres y que reservaba a Abraham y a sus descendientes para siempre.

María se quedó cerca de tres meses con Israel y después volvió a su casa.

PRIMERA LECTURA. Ap. 11, 19a; 12,1-6a.

En ese momento, se abrió en el cielo el Santuario de Dios; dentro del Santuario uno podía ver el Arca de la Alianza de Dios, Y se produjeron relámpagos, truenos ensordecedores, terremotos y fuertes granizadas.

LA MUJER Y EL DRAGON. Apareció en el cielo una señal grandiosa: Una mujer, vestida de sol, con la luna bajo los pies y en su cabeza una corona de doce estrellas. Está embarazada y grita de dolor, porque llegó su tiempo de dar a luz.

Apareció también otra señal: un enorme monstruo rojo como el fuego, con siete cabezas y diez cuernos. En sus cabezas lleva siete coronas, y con la cola barre un tercio de las estrellas del cielo, precipitándolas a tierra.

El monstruo se detuvo delante de la Mujer que da a luz, para devorar a su hijo en cuanto nazca. Y la mujer dio a luz un hijo varón, que debe gobernar todas las naciones con vara de hierro. Pero el niño fue arrebatado y llevado ante Dios y ante su trono, mientras que la Mujer huía al desierto, donde tienen el refugio que Dios le ha preparado. Ahí la alimentarán durante mil doscientos sesenta días.

SEGUNDA LECTURA. Cor. 15, 20-27.

CRISTRO NOS ABRIO EL CAMINO. Cristo resucitó de entre los muertos y resucitó como primer fruto ofrecido a Dios, el primero de los que duermen.

Es que la muerte vino por un hombre, y por eso también la resurrección de los muertos viene por medio de un hombre. Todos mueren por ser de Adán, y todos también recibirán la vida por ser de Cristo. Pero cada uno a su lugar. A la cabeza, Cristo; en seguida los que sean de Cristo, cuando él venga.

Luego vendrá el fin, cuando Cristo entregue a Dios padre el Reino, después de haber destruido toda grandeza, dominio y poderío enemigos. Porque él tiene que reinar hasta que haya puesto bajo sus pies a todos sus enemigos. El último enemigo destruido será la muerte; según dice la escritura: DIOS HA SOMETIDO TODO BAJO SUS PIES.

Los días del mar

Por Julio César Cayo

Marzo 23, de cualquier año.- Las emisoras bolivianas reafirman el propósito nacional de volver al mar. Los avisos publicados en la prensa y la televisión tienen un contenido casi exacto al de las radios. Las ciudades izan miles de banderas en memoria al décimo departamento. El pueblo siente un pequeño vacío en su corazón. En ese día, todos se sienten verdaderos bolivianos. En ese día, todos se unen para escuchar juntos el rumor de las olas bolivianas.

Pero, ¿y luego?

Luego, todos vuelven a su tarea diaria. Es decir, el grupo humano que siempre busca excusas para no trabajar. Y el otro grupo que busca en que trabajar y no encuentra nada. Y el otro grupo que impide que otros trabajen. Y el otro grupo que siempre busca contradecir aunque no tenga la razón. Y el otro grupo que goza al ver que los otros grupos se enfrenten a sí mismos. Y el otro grupo que vive como si a su alrededor no existiesen otros grupos. Y el otro grupo que se dedica a formar más grupos. Y el otro grupo que,... Es decir, después de un 23 de Marzo, casi todos vuelven a la tarea diaria de alejarse otra vez de Bolivia.

¿Es que acaso el mar no es suficiente motivo como para que los bolivianos trabajen con un solo objetivo ya establecido?

¡Pero es que la crisis!; ¡La burguesía!; ¡Los extremistas!; ¡Los ultristas!; ¡Los reaccionarios!;... dirán los que no comprenden el color del mar. Claro, si no se ama a la patria incondicionalmente siempre se encontrará excusas.

¡Pero, este es un chauvinista empedernido! insistirán los que cierran los ojos a la única bandera. Por si acaso, para ellos, el chauvinismo tiene su origen en el francés Chauvin, quien aseguraba que todo lo mejor provenía de Francia. Error, claro está, a todas luces. Así que, precaución; antes de calificar, se debe revisar.

Aquí no se trata de decir que somos los mejores; tampoco los peores. Simplemente se trata de plantear algunas preguntas que para su respuesta sólo se necesita de sinceridad: a) ¿Tuvimos nuestro mar? Respuesta: Sí. b) ¿Fue injusta la guerra contra puertos bolivianos? Respuesta: Sí. c) ¿Quisiéramos recuperarlos? Respuesta: Sí. d) ¿Estaríamos dispuestos a dar todo de nuestra parte, incluso dejar de lado los intereses personales, de partido, de empresa, de amigo, etc, para reconquistar las playas bolivianas? Respuesta ....

Es muy difícil responder esa pregunta porque uno casi siempre se imagina a una Bolivia pobre y dependiente. E imaginarse a una Bolivia grande y poderosa es como responder a la última pregunta.

Pero, sin entrar mucho a sueños posibles, lo cierto es que con la Bolivia de hoy nadie está conforme (es pero). Y tampoco creo que los bolivianos deseamos una nación estancada en la mediocridad. Lo que todos deseamos es el respeto a la patria de propios y extraños. Respeto a la patria eso es todo.

¿Cómo empezar esa tarea?

En realidad, esa tarea no es tan difícil. Para comenzar a dar los primeros pasos sólo debemos estar seguros de lo que queremos. ¿Es el mar nuestra esperanza? Entonces todo trabajo y toda acción deberán estar encaminados, día a día, hacia esa esperanza; porque todos los días son los días del mar.

Y para que esta tarea de recuperar nuestro deseo azulado tenga más fuerza, leamos una y otra vez las Palabras del Libro de los Proverbios: "La esperanza que se prolonga, es tormento del corazón; más el deseo cumplido es el árbol de vida".

Ayuda al desarrollo

(Stuttgarter Zeitung.Tribuna Alemana)

El canciller federal, Helmut Kohl, subrayó deberes de los alemanes frente al Tercer Mundo. La política de desarrollo es una política de paz activa, dijo el canciller durante los actos con que se celebró el pasado 9 de junio. "La jornada de información sobre el Tercer Mundo", organizada por primera vez por el ministerio federal de Cooperación Económica. Como consecuencia de la ayuda exterior tras la Guerra, los alemanes comprenden muy bien las necesidades del Tercer Mundo, añadió Kohl.

Para incrementar la disposición de los ciudadanos alemanes a prestar ayuda al desarrollo se organizaron en toda la República Federal y en Berlín Oeste más de un millar de actos informativos, exposiciones, disertaciones, discusiones públicas y acciones informativas callejeras. En esta jornada participaron, junto al ministerio, obras de ayuda eclesiásticas y seglares, grupos del Tercer Mundo, escuelas, el ejército federal y otras instituciones.

La opinión sustentada por Khol, de que los alemanes comprenden especialmente las necesidades del Tercer Mundo, se halla en contradicción con una encuesta publicada en 1985, en la que se investiga la postura de los ciudadanos de los países miembros de la Comunidad Europea (en aquel entonces, sin España ni Portugal) frente a la problemática del desarrollo. Según ésta, los alemanes asignan al tema "Tercer Mundo" el octavo lugar en una lista de un total de nueve problemáticas; para ellos era más importante la lucha contra el paro, la protección del entorno, la garantía del suministro energético, la lucha contra el terrorismo, el rango del más propio frente a las grandes potencias, la reducción del desnivel en el bienestar y la nivelación de las diferencias en el desarrollo regional.

Pero la postura de los alemanes cuanto a la ayuda al desarrollo ha mejorado perceptiblemente en los últimos diez años. Mientras que en noviembre de 1977 un 62 por ciento de los cuestionados contestaban a la pregunta sobre su postura en cuanto a la ayuda al desarrollo que era "más bien partidario", en el pasado otoño se exteriorizó en este sentido un 74 por ciento. En 1987, un 18 por ciento se declaró "muy" o "bastante" interesado por el tema (1977: un 14 por ciento), un 49 por ciento dijo estar "medianamente" interesado (1977:40) y un 30 por ciento (1977:45) tachó la casilla de "menos" o "en absoluto". A lo largo de estos años se mantuvo bastante estable la aprobación de la política de ayuda al desarrollo del Gobierno federal, independientemente de que se tratase de una coalición SPD/FDP o de la actual CDU-CSU/FDP: hoy, al igual que hace diez años un 46 por ciento la considera "bastante positiva" - en 1979 se registró, con un 53 por ciento, un punto álgido de la aprobación, mientras que en 1985, con 53 se anotó la máxima depresión. El número de los que se exteriorizan negativamente suele ser semejante al de aquellos que no desean exteriorizarse sobre la política de desarrollo de Bonn.

La ayuda al desarrollo público de Alemania Occidental en el año 1986 - no han podido obtenerse del ministerio de Cooperación Económica datos más recientes - se elevó a unos 8.300 millones de marcos, lo que supone una cuota del 0,43 por ciento de producto social bruto. Con ello, la República Federal de Alemania supera la media de los países industrializados (0,36 por ciento), pero no alcanza el objetivo del 0,7 por ciento del producto social bruto propuesto por los países industriales por las Naciones Unidas.

Tras inspección a una base nuclear

Soviéticos sorprenden a norteamericanos tratando de llevarse piezas prohibidas

WASHINGTON, 12 (EFE).- Inspectores norteamericanos estacionados cerca de la principal base soviética de pruebas nucleares fueron sorprendidos por la URSS "con las manos en la masa" cuando trataban de llevarse a Estados Unidos materiales prohibidos, informó hoy el "Washington Post".

El Kremlin ha protestado formalmente ante el gobierno de Ronald Reagan, por esta violación del acuerdo, que ocurrió el 17 de julio, agregó.

Las herramientas y alambres soviéticos, así como las muestras de roca y suelo, descubiertos durante la inspección de un contenedor que los norteamericanos iban a llevarse de vuelta a EE.UU. tenían un interés potencial para evaluar la potencia de explosiones nucleares soviéticas, dijeron fuentes oficiales estadounidenses al diario.

El incidente se produjo un mes antes del primer experimento conjunto EE.UU.-URSS para verificar la potencia explosiva de ensayos nucleares, destinado a facilitar la ratificación, por el Senado norteamericano, de dos tratados suscritos en los años·70 que limitan a 150 kilotoneladas (equivalentes a 150.000 toneladas de TNT) la potencia de las explosiones militares y pacíficas.

El primer experimento tendrá lugar en la base norteamericana en el Desierto de Nevada la semana próxima y el segundo, en septiembre, en la soviética de Semipalatinsk, donde estaban estacionados los inspectores implicados en el incidente.

Robert Parker, representante norteamericano en las negociaciones con la URSS sobre pruebas nucleares, negó que EEUU hubiera realizado espionaje deliberadamente.

Otro funcionario dijo que el incidente obedecía a "un honesto malentendido" de las estipulaciones del acuerdo sobre inspecciones, y un tercero sugirió que los inspectores quizás quisieran llevarse los materiales como recuerdos.

Bush no revelará el nombre de su acompañante antes de la convención

POR TERENCE HUNT

NUEVA ORLEANS, 12 (AP).- El vicepresidente George Bush, virtual candidato presidencial por el Partido Republicano, ha prometido que no dirá quién es su compañero de fórmula hasta la convención partidaria de la semana entrante, pero agregó que sus asesores continúan debatiendo cuál será la mejor manera de efectuar el anuncio.

Inicialmente, Bush había proyectado mantener el nombre de su candidato vicepresidencial en secreto hasta el jueves, el último día de la convención nacional de su partido, pero sus asistentes temen ahora que ello pueda restar resonancia al discurso de aceptación de Bush, que está señalado, para el mismo día.

"Obviamente, una consideración es el deseo de intensificar al máximo la expectación", dijo un alto asesor de Bush, que declinó ser identificado. Por otro lado, se mantiene vigente el principio de que "uno no interfiere con otras noticias relativamente buenas", tales como el discurso de Bush", agregó.

Otro funcionario de la campaña, que también pidió el anonimato, dijo que había "mucha presión en favor del miércoles" para que se efectuara un anuncio en esa fecha.

"No habrá filtración alguna acerca de esto por que no le he dicho nada a nadie y tampoco se lo voy a decir", dijo Bush en una entrevista con la cadena CBS de televisión. Añadió que algunas informaciones al respecto se acercan bastante a la verdad, mientras que otras están totalmente equivocadas. No entró en detalles.

Encuestas privadas indican que el senador Bob Dole sería el individuo que más votos le aportaría a la fórmula presidencial republicana, aunque "no los suficientes como para que influya decisivamente en el resultado", dijo un asistente.

Una fórmula Bush-Bob Dole tendría mejor aceptación entre los votantes que una fórmula Bush-Elizabeth Dole, que es la esposa del senador por Kansas, según las fuentes.

Posición de EE.UU. en torno a supuesta violación de tratado

WASHINGTON, 12 (EFE).- El presidente de EEUU, Ronald Reagan, ha escrito a su colega soviético, Mikhail Gorbachov, para expresarle "personalmente" su preocupación por el radar soviético de Krasnoiarsk que constituye "una significativa violación" del tratado antimisiles balísticos "ABM".

De esta forma, Reagan quería recalcar la importancia del asunto antes de la reunión que representantes de las dos superpotencias celebrarán en Ginebra a partir del próximo día 24 para revisar el cumplimiento del "ABM", dijo hoy Marlin Fitzwater, portavoz de la Casa Blanca.

El mensaje del presidente estadounidense -agregó- se limita a dicha cuestión.

Según las informaciones del pasado lunes, Reagan ha decidido por ahora no considerar como "ruptura" del "ABM" el radar de Krasnoiarsk (Siberia Central), que hubiera permitido a Estados Unidos suspender parte de sus obligaciones con respecto al tratado.

Negativo impacto del aum de tasas de interés en EE

POR VIVIAN MARINO

NUEVA YORK, 12 (AP).- Los comercios y consumidores que cuentan con préstamos bancarios y tarjetas de crédito vinculadas con la tasa de interés preferencial (Prime rate) serán los que sientan en forma más inmediata el impacto del nuevo aumento de esa tasa, el tercero en lo que va del año.

Los bancos incrementaron ayer la tasa preferencial de préstamos de 9,5 al 10 por ciento, alto nivel que no se registraba desde hacia más de tres años, como reacción a la iniciativa de la Junta de Reserva Federal de aumentar todas las tasas de interés como forma de frenar la inflación.

La Junta aumentó el martes su tasa de descuento índice del 6 al 6,5 por ciento como una forma de "medicina preventiva", dijo el economista privado Robert Brusca.

El incremento de la tasa preferencia, el segundo en un mes, hace que esa tasa de préstamos clave tenga dos dígitos por primera vez desde junio de 1985.

Debido a que esa tasa es utilizada para calcular una amplia gama de préstamos a tasas fijas y ajustables, el cambio afectará a los consumidores, que en los últimos meses ya han visto alzas en los costos de préstamos.

Asimismo, una aumentada tasa preferencial afectará a los pequeños y m mercios y co más que a l corporaciones pueden obtene mos a menores el mercado, emitir pagaré les a corto plazo

Dukakis culpa al gobierno aumento de las tasas de in

POR JOHN KING

RICHMOND, EE.UU., 12 (AP).- El candidato demócrata Michael Dukakis culpó al gobierno de Ronald Reagan por los aumentos de las tasas afirmando que la administración republicana no mantener bajo control los gastos administrativos, particularmente el presupuesto de la defensa.

Dukakis, que hoy desarrolla su campaña en estados de Virginia y Florida, dijo que el incremento tasa de interés al 10 por ciento hará que jóvenes puedan adquirir sus hogares, y que agricultores rios no puedan introducir mejoras en sus operaciones.

"¿Una tasa de interés del 10 por ciento? Ayer del 3,5 por ciento. ¿Por qué? porque en Wa hemos podido pagar nuestras cuentas durante dijo Dukakis en un discurso en Hartford, Connecticut.

"Tenemos que decidir si queremos [illegible] fensa] Guerra de las Galaxias o escuelas entre país", expresó.

Dukakis culpó por primera vez al gobierno de aumento de la tasa preferencial de préstamos rios brindados ayer en Nueva Jersey. "creo que mentable. Creo que esto es lo que sucede largo de tomar prestado y gastar...", manifestó.

El actual gobernador del estado de Massachu gran parte de la jornada de ayer abocado a los tema lítica exterior y la política militar, áreas que los re a menudo mencionan como principales puntos candidato demócrata.

Vigésimo séptimo aniversario de existencia del Muro de Berlín

BERLIN, 12 (AP).- La Alemania Oriental comunista elogia hoy los "efectos positivos" del Muro de Berlín, donde desde 1961 murieron 77 personas que trataban de huir al sector occidental.

En la víspera de cumplirse el vigesimoséptimo aniversario del Muro, el diario oficial del Partido Comunista publica un extenso artículo en que se reiteran las afirmaciones habituales de que esa construcción impidió en 1961 un ataque de países occidentales.

"Las potencias occidentales utilizaron la histeria y una abierta amenaza de fuerza militar como respuesta a las propuestas de la Unión Soviética y de otros países socialistas para asegurar la paz y la resolución de la anómala situación en Berlín Occidental", dice el diario Neve Deutschland.

La versión agrega que en 1961 hubo planes para un "cambio obligado del status quo ... el ataque fue ensayado en una serie de maniobras de la OTAN, y se establecieron áreas para tener tropas preparadas".

Alemania Oriental a menudo calificó al Muro de Berlín, de cuatro metros de altura, como un muro de protección antifascista".

El diario elogia el inicio de la construcción del Muro, ocurrido el 13 de agosto de 1961, y expresa que "desde entonces los efectos positivos han continuado hasta hoy, y continuarán en el futuro".

"Ese domingo de verano de hace 27 años se halla en estrecha relación con la lucha por el mantenimiento y el fortalecimiento de la paz, la seguridad y la cooperación en nuestro continente", dice el diario del Partido Comunista alemán.

Alemania Oriental erigió el Muro de Berlín cuando el flujo de refugiados que iban a Alemania Occidental fue tan voluminoso que amenazaba con afectar le economía del país.

En la actualidad, el Muro es vigilado las 24 horas del día por guardias alemanes orientales armados, con órdenes de disparar a matar, y por la noche es iluminado por poderosos reflectores.

Aspirinas pueden salvar más de cinco mil vidas al año

LONDRES, 12 (EFE).- Las aspirinas pueden salvar cada año las vidas de 5.000 británicos con dolencias cardíacas, según la mayor investigación médica realizada hasta ahora sobre enfermedades del corazón y publicada hoy por la prensa local.

La combinación de las aspirinas con la estreptoquina, un medicamento para disolver los coágulos singuíneos, puede evitar la mitad de las muertes por crisis cardíacas que se producen al mes.

El estudio ha analizado a 17.187 pacientes de 147 hospitales en 16 países.

El estudio indica que el enfermo debe tomar inmediatamente después de la crisis cardíaca una aspirina, que actuaría en 20 minutos, tiempo de espera de la ambulancia, y luego le será inyectada unas dosis de estreptoquina, que sólo es efectiva doce horas después del ataque.

En cuanto a la prevención de infartos, ingerir una aspirina diaria durante varios años puede ser un remedio muy efectivo contra los ataques al corazón, agrega el informe.

El profesor Sleight, del Hospital Radcliffe de Oxford, declaró que este tratamiento puede salvar miles de vidas, ya que cada año son ingresados 100.000 pacientes en hospitales británicos con ataques cardíacos, cifra a la que hay que sumar los miles de casos que no llegan al hospital o que son tratados en casa.

"Muchos médicos son reacios a la utilización de medicamentos para coagular la sangre, porque creen que pueden ser la causa de colapsos, pero sabemos que esto no es cierto", añadió el profesor Sleight.

El médico agregó que "este hallazgo podría cambiar la medicina mundial y revolucionar la aptitud de los médicos y de los especialistas".

UNIVERSIDAD MAYOR DE SAN ANDRES

FACULTAD DE ODONTOLOGIA

CONVOCATORIA

El Decano de la Facultad de Odontología, de acuerdo a determinaci Consejo Facultativo de Odontología, convoca a profesionales odontólo participar en el Concurso de Méritos y Examen de Competencia p provisión de los siguientes cargos docentes.

1 Prof. para la asignatura de periodoncia 80 horas mes
1 Prof. para la asignatura de Radiología 80 horas mes
2 Prof. para la asignatura de Prótesis Removible 80 horas mes
1 Prof. para la asignatura de Prótesis Fija 80 horas mes
1 Prof. para la asignatura de Materiales Dentales 80 horas mes

Requisitos: Título Académico (fotocopia legalizada)
Título en provisión nacional (fotocopia legalizada)
Fotocopia carnet de identidad
Curriculum vitae
Inscripción al Colegio de Odontólogos
Fotocopia matrícula en el Min. de Previsión Social y Salud Pública
Programa y plan de trabajo para extensión universitaria
Certificados de especialidades o curso en relación a la Cátedra en curso
Carta dirigida al Decano y declaración certificada de incompatibilidad.

Expediente con el rótulo que indique el nombre del postulante, domicilio, teléfono, hasta el día 12 de agosto para las asignaturas de Periodoncia, Radiología y Prótesis Removible, por tratarse de una ampliación de la convocatoria, y para las asignaturas de Materiales dentales y Prótesis Fija, hasta el día 26 de agosto, a horas 6:00 p.m. el plazo para la presentación de documentos en secretaría del Decanato de la Facultad de Odontología.

HONORABLE SENADO NACIONAL

REUNION NACIONAL PARA EL ANALISIS DE LA LEY QUE REGULARIZA LA PRODUCCION DE UVA Y FABRICACION DE VINOS, SINGANIS, AGUARDIENTES, LICORES Y ALCOHOLES

PROGRAMA

LOCAL: PREFECTURA DE TARIJA

LUNES 15 DE AGOSTO 1988

HS: 8:30 - 9:30 — *PRESENTACION DE CREDENCIALES E INSCRIPCIONES EN LAS COMISIONES DE LOS PARTICIPANTES INVITADOS.*

HS: 10:00 - 12:00 — *VISITA AL CENTRO VITIVINICOLA. Y VINO DE HONOR.*

LUGAR: PAMPA COLORADA

HS: 14:30 - 15:30 — *1ra. PLENARIA: LECTURA DEL PROYECTO DE LEY Y FORMACION DE COMISIONES.*

HS: 15:30 - 17:30 — *TRABAJO DE COMISIONES CONSIDERACION DE PROYECTO DE LA LEY.*

HS: 17:30 - 18:30 — *REFRIGERIO*

HS: 18:00 - 19:30 — *TRABAJO DE COMISIONES*

MARTES 16 DE AGOSTO DE 1988

HS: 8:30 - 10:30 — *TRABAJO DE COMISIONES*

HS: 10:30 - 11:00 — *REFRIGERIO*

HS; 11:00 - 13:00 — *TRABAJO DE COMISIONES*

HS: 14:30 - 17:00 — *TRABAJO DE COMISIONES*

HS: 17:00 - 17:30 — *REFRIGERIO*

HS: 17:00 - 19:30 — *TRABAJO DE COMISIONES*

MIERCOLES 17 DE AGOSTO 1988

HS: 8:30 - 10:30 — *CONCLUSION Y PRESENTACION ESCRITA DE TRABAJOS DE COMISIONES A LA SECRETARIA GENERAL.*

HS: 10:00 - 13:00 — *2da. SESION PLENARIA*

HS: 13:00 — *CLAUSURA DE LA REUNION SUJETA A PROGRAMA ESPECIAL*

COMISIONES

GRUPO "A" (COMISION PRIMERA)

OBJETO Y DEFINICIONES
VIÑA
- *PLANTACION VIÑEDOS*
- *CULTIVOS DE VID*
- *VIVEROS DE VID*

PRESIDENTE: *H. JAIME VILLEGAS*
COORDINADOR: *REPRESENTANTE MACA*
ASESOR: *DR. LUIS HIDALGO*

GRUPO "B" (COMISION SEGUNDA)

- *OBJETO Y DEFINICIONES*
- *DE LOS VINOS, SINGANIS, LICORES Y ALCOHOLES*
  - *ELABORACION*
  - *PRODUCTOS ADULTERADOS Y NO APTOS PARA CONSUMO*
  - *MATERIAS UTILIZABLES EN LA ELABORACION*
  - *DECLARACION DE PRODUCTOS*
  - *ALCOHOLES*

PRESIDENTE: *H. HECTOR HORMACHEA*
COORDINADOR: *REPRESENTANTE MICT*
ASESOR: *DRA. ISABEL MIJARES Y GARCIA PELAYO.*

GRUPO "B" (COMISION TERCERA)

- *OBJETO Y DEFINICIONES*
- *ORGANOS RECTORES Y DE CONTROL DE PRODUCCION, COSTOS, FINANCIAMIENTO*
- *PROTECCION CALIDAD*
  - *RECONOCIMIENTO DE DENOMINACION DE ORIGEN*
  - *DENOMINACION DE ORIGEN DE OTROS PRODUCTOS Y DENOMINACION ESPECIFICAS.*
- *MERCADO*
  - *CIRCULACION DE PRODUCTOS*
  - *VENTA PRODUCTOS ENVASADOS*
  - *COMERCIO EXTERIOR*
- *INSPECCIONES Y SANCIONES*
  - *CUERPO Y INSPECTORES*
  - *SANCIONES*
- *DISPOSICIONES COMPLEMENTARIAS*

PRESIDENTE: *H. DANIEL CABEZAS*
COORDINADOR: *REP. MIN PLANEAMIENTO*
ASESOR: *DR. JOSE ANTONIO SAEZ ILLOBRE*

H. SENADOR RAUL. LEMA PATIÑO
PRESIDENTE DE LA COMISION DE ENERGIA E HIDROCARBUROS

...LACIONES DIPLOMATICAS.- El presidente de Nicaragua, Daniel Ortega, ...rda, y su colega de Ecuador, Rodrigo Borja, firman los acuerdos por los cuales ambos ...reanudan relaciones diplomáticas (Quito, Ecuador, Radiofoto AP).

...iscito en Chile

...bierno rechaza llamado de la Iglesia ...a designar un candidato de consenso

POR EVA VERGARA

SANTIAGO DE CHILE, 12 (AP).- El gobierno del general Augusto Pinochet rechazó hoy un llamado de la Iglesia Católica para que designara un candidato de consenso entre el gobierno y la oposición para el plebiscito presidencial de octubre, exhortación que había sido bien acogida por los opositores.

El ministro del Interior, Sergio Fernández, dijo hoy que "el gobierno no comenta, ni analiza las declaraciones y opiniones que sobre materias políticas y constitucionales formulan los obispos", en una velada crítica al llamado de la Iglesia.

Pinochet, considerado el más seguro candidato único en esa consulta popular, dijo que el proceso institucional chileno debe cumplirse "en los mismos términos aprobados en la Constitución del 1980".

"A estas alturas del proceso político no resulta razonable visualizar un resultado negativo en el plebiscito", agregó Pinochet, quien habló en la víspera ante funcionarios de un organismo asesor del gobierno.

"Ya es demasiado tarde", dijo el comandante en jefe de la Armada, almirante José Merino, al ser consultado sobre la propuesta eclesiástica.

El general Fernando Matthei, jefe de la Fuerza Aérea, coincidió hoy con Merino al señalar que ya es tarde para postular un candidato de consenso, aunque agregó que la opinión de la Iglesia "es muy interesante y por supuesto la voy a tomar en cuenta".

Pinochet, Merino, Matthei y el jefe de la Policía Nacional, general Rodolfo Stange, se reunirán el 30 de agosto para nominar al candidato único que será rechazado o ratificado en un plebiscito por "SI" o por "NO", que se realizará en octubre.

La Iglesia Católica expresó ayer su preocupación ante "el peligro de que el país se encamine a una confrontación" y dijo que muchos ciudadanos desean que los militares propongan un candidato "que presida imparcialmente el proceso de transición hacia la democracia".

...ri deplora que Ecuador trate ...ignorar tratados de límites

...TEOFILO CASO

...12 (AP).- El gobierno reiteró hoy su compro... mantener y afirmar sus relaciones con Ecuador, ...deró las expresiones del nuevo presidente ...que "pretenden ignorar" un tratado de límites ...peruano-ecuatoriana. "La plena vigencia de ...internacionales, (es el) principio en el que se ...convivencia de las naciones", dijo la Cancillería ...oficialmente divulgado hoy luego del retorno de ...una misión gubernamental peruana que viajó ...a la transmisión del mando presidencial.

...la delegación, encabezada por el vicepresi... Alberto Sánchez, se abstuvo de asistir a la ...en un supuesto conflicto territorial con el ...ésta que contradice la verdad".

Cancillería dijo que la delegación viajó a Quito de ...con la vocación de unidad latinoamericana y ...democrática que caracteriza a nuestro país".

...dijo que la delegación, que integró también el ...Luis Gonzales Posada, se abstuvo de asistir a la ...poder por Borja, porque se enteró que el discurso ...del mandatario ecuatoriano "contenía expre...

...nador de elecciones mexicanas ...nuncia su programa de gobierno

POR SERGIO CARRASCO

MEXICO, 12 (AP).- Carlos Salinas de Gortari, ganador de las elecciones presidenciales, anunció su programa de gobierno para los próximos seis años y exhortó a sus rivales políticos que rechazan su victoria, a mantener la democracia porque "la gran sabiduría popular" se pronunció por la legalidad en México.

"Me dirijo a la nación, a los ciudadanos, a los partidos políticos y a sus dirigentes para proponerles que mantengamos y redoblemos la iniciativa democrática", dijo Salinas de Gortari al anunciar los nombres de los asesores que le ayudarán a llevar a cabo su programa de gobierno.

Afirmó que en el próximo sexenio, el país recuperará el crecimiento económico, se abatirá la inflación y se restablecerá el aumento progresivo de los salarios. Dejó en claro que México pagará los intereses de su deuda externa.

Aclaró que las comisiones comenzarán sus labores después que la Cámara de Diputados haya ratificado su designación a fines de este mes. "Me apego escrupulosamente a lo señalado por la Constitución", dijo Salinas en una ceremonia ayer en la sede de su Partido Revolucionario Institucional (PRI).

Su discurso tuvo lugar mientras Cuauhtemoc Cárdenas, segundo en los escrutinios según la Comisión Federal Electoral, se reunía con alrededor de 15.000 simpatizantes en Guadalajara para continuar con su campaña de rechazo da la designación de Salinas de Gortari.

...ido a incidentes

...Persiste la tensión en la ...ntera colombo – venezolana

...JAVIER BAENA

...OTA, 12 (AP).- La situación en la extensa ...colombo-venezolana era hoy tensa ...a tres incidentes registrados en los últimos ...mientras los dos países intercambiaban ...protesta.

...canciller colombiano Julio Londoño Pare... el sábado a Caracas, para estudiar la ...con el gobierno venezolano, se informó ...oficiales.

...último incidente se registró ayer en El ...cerca de Cúcuta, la principal ciudad de la ...con Venezuela cuando tres vehículos co... fueron atacados por la Guardia Nacio... Venezuela, según informó el gobernador del ...norte de Santander, Eduardo Asaf.

...embajador venezolano en Bogotá, Idelgar ...dijo que hubiera ocurrido tal incidente, ...gobernador reiteró hoy que sí se registró e ...cadena radial RCN el siguiente relato de ...

...en la mañana aterrizó un helicóptero ...frente al sitio de El Escobal (Colom... medio de él un guardia nacional, cruzó el ...los cables de la instalación eléctrica ...ciones y contra un tercero la emprendió

...preso denuncia malos tratos ...presos políticos en Cuba

...FRANCISCO ...ERA

...YORK, 12 ...preso cu... Hidalgo, que ...en libertad ...semana, dijo ...gobierno de ...a "remoza" ...cubanas con ...la visita de ...ión investi... las Naciones ...ro continúa ...a sus presos

...que había ...do como pri... conciencia por ...ción de Vi... Derechos Hu... ricas Watch, ...tado a la ...Areyh Neier, ...te de dicha

...sitó Cuba y ...en febrero y ...88.

...algunos me... a las visitas ...les que em... reducirse, el ...menzó a tra... ...er algunas ...mes en la ...tinadas a ...imagen del ...hard ante la ...blica mun... Hidalgo en la ...prensa efec... ...se en el Pu...

...ferencia de ...convocada por ...teatral Jo... ...ocasión de ...uno de sus ...la película ...achel", un ...sobre las ex-periencias carcelarias de ex-reclusos cubanos dirigido por Néstor Almendros y Jorge Ulla.

Varios artistas cubanos residentes en la isla que participaban con autorización oficial en otras actividades del propio festival latino, dirigieron a Papp una carta de protesta por la conferencia de anoche, y afirmaron que en Cuba se respetan los derechos humanos.

"El gobierno cubano ha remozado edificios, ha derribado una serie de enrejados y de paredes tapiadas de los calabozos de castigo".

Noriega critica a Estados Unidos

Es una falta de respeto a la América querer desconocer tratados del Cana

POR RAFAEL CANDANEDO

PANAMA, 12 (AP).- El general Manuel Antonio Noriega, comandante y jefe de las Fuerzas de Defensa, declaró anoche: "Es una falta de respeto" a América Latina por parte de funcionarios del gobierno de Estados Unidos "querer desconocer, invalidar o abrogar" los Tratados Torrijos-Carter formados en Washington en 1977.

Durante la clausura de un encuentro preparatorio del segundo Congreso Anfictiónico de Panamá, Noriega criticó "las agresiones que Estados Unidos comete contra los pueblos más débiles del continente".

"Basta ya al águila (símbolo de Estados Unidos) que destroza el territorio de Simón Bolívar", expresó Noriega en su discurso de 15 minutos pronunciado ante 200 delegados de 24 países de América Latina.

Los delegados pertenecen partidos y grupos políticos de los países de América Latina y tienen las más diversas ideologías, indicaron fuentes del comité organizador.

Cuando Noriega empezó a atacar a Estados Unidos, a espalda fue colocado un cuadro de 10 metros de alto con el dibujo de un águila ensangrentada. En sus garras tenía las banderas de las naciones de América Latina y en el pico la de Panamá.

Noriega dijo que "la agresión" de Estados Unidos contra él y el gobierno de este país se debe a que quiere mantener activa su presencia militar en la vía interoceánica, tener un administrador del canal que sea "incondicional" y continuar con sus actividades de información y espionaje en territorio panameño, y puso como ejemplo el caso galeta, en el Atlántico.

Sin embargo, Noriega se mostró esperanzado en que el ideal de Bolívar de fundar una Confederación de Naciones, con la exclusión de Estados Unidos, si es posible, porque "la suma de agresiones de Estados Unidos es proporcional a la rebeldía de los hombres" que viven entre México y Argentina.

DECLARACIONES DE CASTRO.- El presidente de Cuba, Fidel Castro, derecha, hace declaraciones a la prensa observado por el presidente de Colombia, Virgilio Barco (Quito, Ecuador, Radiofoto AP).

Declaraciones de Noriega

Panamá es pueblo pacífico, pero con hormonas para enfrentar la agresión

PANAMA, 12 (EFE).- El general Manuel Anton Noriega dijo hoy que "Panamá es un pueblo pacific pero tiene suficientes hormonas para enfrentar l agresión" de Estados Unidos, y advirtió a Was hington que debe olvidarse de intentar derrocarl porque "quizá Noriega es más bueno que los qu vienen".

"Olvídense de Noriega, preferible, aguántense Noriega", dijo el comandante de las Fuerzas de De fensa de Panamá, en su discurso en los actos de cele bración de su quinto aniversario en ese cargo, en e que también acusó al gobierno de Ronald Reagan d desviar fodos del Canal para dárselos a la "Contra nicaragüenses.

El general denunció que Estados Unidos ha gas tado más de cien millones de dólares, infructuo samente, para "comprar armas y conciencias" provocar actos de insurrección militar e insur gencia popular urbana en Panamá.

Pero agregó que ese esfuerzo norteamericano n ha dado resultado, porque el único intento d levantamiento militar en su contra "fue desman telado por los sargentos a sombrerazos".

Por otra parte, recordó que el anterior "hombr fuerte" de Panamá, el general Omar Torrijos, estab dispuesto en 1977 a dinamitar el Canal si Estado Unidos no aprobaba los nuevos tratados sobre éste hoy vigentes, y agregó que frente a la tribuna en l que hablaba estaban los hombres dispuestos hacerlo.

Según Noriega, "el Canal no lo defiende ni el me jor Ejército del mundo", pero aclaró que los pana meños nunca han obstaculizado la operación de l vía interoceánica, ni siquiera en los actuales mo mentos de crisis.

El gobierno de Estados Unidos, según Noriega quiere desconocer los Tratados sobre el Cana Torrijos-Carter de 1977, conseguir un "gobiern dócil" en este país y mantener las bases militares e el istmo después del año 2000.

Colombia invita a la ONU verificar situación de los derechos humanos

BOGOTA, 12 (EFE).- El gobierno de Colombia invitó a los miembros de la Comisión de Derechos Humanos de las Naciones Unidas, para que investiguen la situación de los derechos humanos en este país, según informó hoy a EFE la Cancillería.

Un portavoz del Ministerio de Relaciones Exteriores colombiano precisó a EFE que se trata de una invitación voluntaria de Colombia, de "un gesto de buena voluntad de nuestro país", y que los delegados "vendrán en forma privada, a título personal, y no se trata de una visita oficial de la Comisión".

"A nuestro país le interesa que ellos, con toda libertad, observen, entrevisten personas, investiguen sobre el terreno y se formen una opinión", afirmó el portavoz de la Cancillería.

El funcionario declaró que los delegados de la Comisión de Derechos Humanos de las Naciones Unidas, de la que Colombia forma parte desde 1987, "fueron invitados con motivo de que en abril pasado nuestro país fue nuevamente elegido como miembro de la Comisión", y que la visita se realizará en octubre próximo.

El procurador delegado para los Derechos Humanos, Bernardo Echeverri Ossa, ha informado que la Procuraduría tiene conocimiento de 964 casos de personas desaparecidas, de los que 290 aparecieron vivos, 89 fueron asesinados y de 585 no se tiene noticias.

Echeverri añadió que 121 de los que permanecen desaparecidos, fueron previamente capturados por fuerzas del estado según las denuncias, 69 por organismos de seguridad y 52 por la Policía Nacional.

Colombia enfrenta una fuerte presión internacional en materia de derechos humanos debido al conflicto interno entre las fuerzas del estado y las guerrillas izquierdistas y a la "guerra sucia" contra políticos, sindicalistas y defensores de los derechos humanos, que practican grupos paramilitares de extrema derecha.

En los combates que a ritmo de tres cada dos días se registran en Colombia, en lo que va de 1988 han muerto unas 600 personas entre militares, policías y guerrilleros.

En el caso Ochoa Vásquez

En Colombia serán procesados seis magistrados por soborno

BOGOTA, 12 (AP).- Seis magistrados del tribunal Superior de Aduanas serán procesados por la Corte Suprema de Justicia, por sospecha de haber recibido sobornos para dejar en libertad al presunto narcotraficante Jorge Luis Ochoa Vásquez, según informa hoy el diario El Tiempo.

Ochoa Vásquez, considerado el número dos del Cartel de Medellín, la mayor organización mundial del tráfico de cocaína, logró salir dos veces de la cárcel, primero después de pagar fianza para cumplir una pena por el delito de contrabando y posteriormente cuando fue capturado para ser extraditado a los Estados Unidos.

Los dos jueces que dejaron en libertad a Ochoa Vásquez, Fabio Pastrana y Andrés Montañez, fueron destituidos por aparentes irregularidades en los procesos.

El Tiempo, citando fuentes de la Corte Suprema dice hoy que los seis magistrados del Tribunal Superior de Aduanas que confirmaron la providencia del juez aduanero Pastrana, serán enjuiciados por hacer parte "de una escandalosa red de prevaricatos" mediante "inauditas maniobras de sobornos" para permitir la liberación inicial de Ochoa Vásquez.

Según documentos hallados por las autoridades en allanamientos a propiedades de Ochoa Vásquez, éste pagó sobornos por valor de un millón de dólares para impedir ser extraditado desde España a los Estados Unidos y propiciar que fuera enviado en cambio a Colombia, donde después de una breve permanencia en la cárcel logró la libertad pagando una fianza.

Estos presuntos sobornos son diferentes a los que deberá investigar la Corte Suprema y que según las acusaciones habrían sido pagados a los magistrados Eduardo Lucero Acosta, Alvaro Del Valle Oviedo, Nohora Currea García, Mario Sánchez Novoa, Darío Sosa Cárdenas y Heriberto Velásquez Ramos del Tribunal Superior de Aduanas.

Ochoa Vásquez, de 38 años, estuvo encarcelado en Cartagena entre agosto y septiembre de 1986 y después de pagar 10.000 dólares de una fianza, salió en libertad con el compromiso de presentarse semanalmente ante el juez que lo procesaba por el delito de contrabando de ganado. Nunca se presentó ante el juez y la excarcelación le fue cancelada.

CORPORACION REGIONAL DE DESARROLLO DE CHUQUISACA
SEGUNDA INVITACION PUBLICA

Habiéndose declarado desierta la primera invitación pública a Concurso de Precios Adq. 05/88, la División de Adquisiciones de CORDECH procede a la segunda invitación a firmas especializadas, locales y nacionales, a Concurso de Precios Adq. 09/88, para la provisión de compuertas deslizantes de parámetro, pedestales, vástagos, volantes de mando y otros, para el Proyecto de Riego Culpín.

Los respectivos pliegos de especificaciones podrán ser recabados, al costo de Bs. 20.-- en la sección caja de CORDECH (Sucre) o en la oficina de representación en Av. Mariscal Santa Cruz, Edificio Cámara Nacional de Comercio, piso 9, oficina 901 (La Paz).

La presentación de propuestas está prevista hasta el día jueves 25 de agosto, a horas 14:00 en la División de Adquisiciones (La Madona -Sucre)

Sucre, agosto 11 de 1988
DPTO. RR.PP. DE CORDECH

MOVIMIENTO NACIONALISTA REVOLUCIONARIO
COMANDO NACIONAL DE LA ANTIGUA MILITANCIA
1941 - 1952
La Paz - Bolivia

LA DIRECTIVA DE LA MILITANCIA ANTIGUA COMUNICA A LOS COMPAÑEROS QUE LAS ELECCIONES SE REALIZARAN EL DIA DOMINGO 14 DEL PRESENTE MES, ADEMAS DA OBLIGACION DE REGISTRARSE EN EL LIBRO CORRESPONDIENTE EN LA SECRETARIA DEL COMITE ELECTORAL, CALLE COMERCIO Nº 1421 (ENTRE BUENO Y LOAYZA).

EL SECRETARIO
C. I. 176370

COBEE BPC

COMUNICADO

LA COMPAÑIA BOLIVIANA DE ENERGIA ELECTRICA S.A., COMUNICA A LA CIUDADANIA QUE POR TRABAJOS DE EMERGENCIA EN SU PLANTA DE ACHACHICALA NO EFECTUARA LAS ENTREGAS DE AGUA CORRESPONDIENTES A SAMAPA DESDE EL DIA SABADO 13 A HORAS 00:00 HASTA EL DIA DOMINGO 14 A HORAS 18:00.

POR ESTE MOTIVO SAMAPA SE VERA OBLIGADA A REALIZAR RACIONAMIENTO EN EL SUMINISTRO DE AGUA A ALGUNOS SECTORES DE LA CIUDAD

POR LO QUE ROGAMOS SU COMPRENSION.

Compañía Boliviana de Energía Eléctrica S.A.
Bolivian Power Company Limited

SECRETARIA EJECUTIVA

INSTITUCION PROFESIONAL REQUIERE LOS SERVICIOS DE UNA SECRETARIA EJECUTIVA CON DOMINIO DE DACTILOGRAFIA, SISTEMAS DE COMPUTACION Y CONOCIMIENTO DE INGLES. SE OFRECE BUEN SUELDO.

ENVIAR CARTA SOLICITUD, CURRICULUM VITAE Y COPIAS DE CERTIFICADOS DE TRABAJO HASTA EL 15 DE LOS CORRIENTES A CASILLA Nº 3089 LA PAZ.

Operaciones del 12 de agosto

Precio oficial del dólar sin variación

El precio del dólar oficial vigente para hoy, se mantiene sin variaciones, en 2,41 bolivianos por unidad de divisa norteamericana.

En las operaciones del bolsín del Banco Central de Bolivia, se pusieron a la venta 3,5 millones de dólares, adjudicándose 1.465.000 millones; el total de lo solicitado llegó a 1.485.000 dólares.

La base de cotización del BCB fue de 2,41 bolivianos por dólar, iguales a las propuestas mínima y máxima. Se presentadas 41 solicitudes y se rechazaron 3.

CERTIFICADOS A PLAZO FIJO

En las operaciones del bolsín de la víspera, respecto a la venta de certificados a plazo fijo, se tuvieron los siguientes resultados:

	M/N (en Bs)	M/E (en $US)	M/N MV (en Bs)
MONTOS EN MILLONES			
Solicitudes acumuladas	18.50	32.16	10.22
Adjudicados acumulado	18.50	32.16	10.22
TASAS DE INTERES EN PORCENTAJE ANUAL			
Plazos en dias			
30	21.0	13.5	13.5
90	22.0	14.0	14.0
180	22.5	14.5	14.5
360	23.0	15.0	15.0

REF: M/N = moneda nacional
M/E = moneda extranjera
M/N MV = moneda nacional con mantenimiento de valor

OTRAS COTIZACIONES

34	Estados Unidos	Dólar	$US 2.4100
15	Alemania	Marco	D.M. 1.2684
20	Japón	Yen	YEN 0.0180
07	Canadá	Dólar	DLS.CAN. 1.9683
08	Chile	Peso	$CH 0.0098
01	Argentina	Austral	A 0.2022
22	México	Peso	$MEX 0.0011
06	Brasil	Cruzado	CZ$ 0.0100
25	Perú	Inti	I/ 0.0730
43	Venezuela (Pref.3)	Bolivar	BOL 0.1663
09	Colombia	Peso	$COL 0.0079
12	Ecuador	Sucre	$ECU 0.0097

METALES NO FERROSOS

NUEVA YORK, 12 (AP).- Cotización de los metales no ferrosos en Nueva York:

Zinc	- 66-70	centavos la libra, entregado
Estaño	- 4,5619	dólares la onza
Oro	- 433,25	dólares la onza
Plata	- 6,715	dólares la onza

COTIZACIONES DEL CAFE

NUEVA YORK, 12 (AP).- Cotizaciones del café en Nueva York:

	APER	MAX	MIN	CIERRE	CAMBIO
EP	117,75	118,00	115,65	117,97	ALZA 0,54
IC	119,50	119,75	117,25	119,50	ALZA 0,18
AR	119,00	119,25	117,10	118,65	BAJA 0,91
AY	119,00	119,00	117,00	118,85	BAJA 1,23
JL	119,25	119,25	117,00	117,50	BAJA 0,25
EP	119,25	119,25	119,25	116,50	BAJA 0,50
IC	118,50	118,50	118,00	114,00	BAJA 2,25

COTIZACION DEL AZUCAR

NUEVA YORK, 12 (AP).- Cotización del azúcar en el mercado de Nueva York:

	APER	MAX	MIN	CIERRE	CAMBIO
CT	12,00	12,05	10,50	10,77	BAJA 0,63
NE				9,70	BAJA 0,90
AR	11,00	11,05	10,05	10,12	BAJA 0,59
AY	10,70	10,73	9,90	9,92	BAJA 0,48
JL	10,45	10,50	9,69	9,70	BAJA 0,49
CT	10,20	10,25	9,49	9,49	BAJA 0,50

Cámara Boliviano-Brasileña

Por demagogia no exportamos al Brasil por $US. 1.000 millones

"De no haber prevalecido en el país las posturas demagógicas y de un chauvinismo ignorante y populista, que impidieron la firma de acuerdos con el Brasil en la década del 70, Bolivia estaría exportando a ese país por más de 1.000 millones de dólares".

Este criterio está contenido en la carta informativa de la Cámara de Comercio Boliviano-Brasileña, donde se señala que los acuerdos suscritos a principios de mes, entre los presidentes Paz Estenssoro y Sarney, constituyen sin duda el comienzo de una nueva etapa en las relaciones entre los dos países.

Recuerda que por décadas se ha hablado de la brecha, cada vez más acentuada, de la balanza comercial en favor del Brasil, al extremo de haber llegado a una relación de 12 a 1 en 1987.

Cuando en 1974 se suscribieron los acuerdos entre Banzer y Geisel, ya se hablaba de vender al Brasil 240 millones de pies cúbicos de gas por día, con opción a llegar a los 400 millones, en caso de probarse que existian las reservas suficientes.

Añade que no sólo se trataba de una venta de gas, sino que adicionalmente, el Brasil se comprometía a comprar, por el lapso de 20 años, la producción de una planta de hierro esponja, fertilizantes, cemento y polímeros.

Si no hubiesen prevalecido en el país posiciones demagógicas y de un chauvinismo ignorante y populista, que impidieron que estos acurdos se concreten, "hoy Bolivia habría estado exportando al Brasil más de 1.000 millones de dólares anuales entre gas y los productos antes señalados, amén del efecto en el desarrollo económico e industrial que dichas plantas habrian significado", indica el documento.

Nos encontramos otra vez en punto cero, se afirma en la carta informativa; ni siquiera en el de 1974, ya que en estos 14 años el Brasil avanzó en su desarrollo tecnológico e industrial y transformó totalmente su matriz energética; desarrolló un extraordinario programa de sustitución de hidrocarburos liquidos con el alcohol y muchos otros avances.

Como si esto fuera poco, agrega la Cámara Boliviano-Brasileña, la Argentina podria exportar al Brasil sus excedentes de gas, tal como se desprende del convenio suscrito en diciembre de 1985, entre los presidentes de esos dos paises.

Concluye señalando que las negociaciones que hizo el país con el Brasil, en estas circunstancias, tienen un gran mérito para los dos paises.

Mérito para el gobierno de Sarney por haber impuesto su voluntad politica de comprar a Bolivia, pues si bien ese pais necesita gas, ello no quiere decir que sea precisamente nuestro gas.

Mérito para el gobierno de Paz Estenssoro, porque supo persistir hasta el último momento y "rescatar en varias oportunidades del canasto, los papeles que ya habian sido echados con manchas de frustración y decepción".

Peras de agua

La actitud irrazonable y persistente de los diputados mueve a comparar la misma con la de unos loquitos que decidieron ser frutos del reino vegetal y se subieron a un árbol del que colgaban como naranjas, plátanos, mandarinas, etc. Después de agotar todos los razonamientos posibles, sin lograr que los sui génerisis melocotones y otros se desprendieran de las ramas, el loquero optó por utilizar una manguera y regar con fuerte chorro de agua a los orates que calan como duraznos maduros. Cuando se retiraba, satisfecho de los resultados, el guardián del manicomio descubrió que dos chiflados se mantenían más agarrados que nunca al árbol, lo que le movió a preguntarles: ¡Y... ustedes! ¿qué?. Los aludidos respondieron, sopas pero pegados al tronco: "es que nosotros somos peras de agua..."

Sin exagerar, cabe decir que a los parlamentarios les cayó no sólo un chorro de agua sino todo un chaparrón de tormenta, pero ni quién los mueva del árbol y frene sus ambiciones monetarias. Han sido innumerables los pronunciamientos de rechazo y de crítica. Cuando se creyó que se había logrado conmover a los "padrastos de la patria" y que sean solidarios con sus hi[illegible] afectados por la situación [illegible]nómica y financiera limitada [illegible] país, los de la Cámara Baj[illegible] ven a aprobar el dest[illegible] aumento.

La pertinaz posición de [illegible]putados constituye una m[illegible] de la razón que tienen lo[illegible]tores laborales, universi[illegible] etc. de pedir mayores sala[illegible] 2.500 bolivianos no alcanz[illegible] puede decirse de 120 que [illegible] un profesor, o un catedrá[illegible] acaso llega a la quinta pa[illegible]monto de las anteriores die[illegible] los parlamentarios. Es cier[illegible] el costo de vida subió, y en[illegible] del 15 % que se mencio[illegible] datos oficiales sobre la "de[illegible]ción en lo que va del año, y [illegible]bién es verdad que algunos [illegible]rables representantes noc[illegible] deben pagar viajes a sus di[illegible] y algún sueldo a personal de[illegible] yo... Pero ¿con qué integ[illegible] moral puede dejarse de at[illegible] pedidos de aumento de sue[illegible] basados en que realmente lo[illegible] les dan no alcanza para cu[illegible] la solicitud de un mejor p[illegible] puesto universitario?

La actitud de los trastorn[illegible] del cuento es comprensible, [illegible] son alucinados, la de los [illegible]tados no y moralmente dos [illegible] no. (COA)

Bedregal al clausurar coloquio económico

"La injusticia más grande es la pobreza de mayorías humanas"

"La injusticia más grande es la pobreza de las mayorías humanas de nuestro planeta, concentrada en lo que se llama el tercer mundo o de menor desarrollo económico relativo", dijo anoche el ministro de Relaciones Exteriores, Guillermo Bedregal, al clausurar un coloquio que analizó el tema: "Bolivia en la economía Internacional".

El acontecimiento, que reunió a un centenar de intelectuales y analistas en materia económica, de las naciones del Grupo Andino y el Brasil, fue organizado por el Ministerio de Relaciones Exteriores, el Instituto Latinoamericano para la Economía y la Comisión Económica para América Latina.

Durante tres dias se discutieron los problemas económico sociales que afectan a las naciones de América Latina y su relación con los factores de mercado, producción y tecnología del mundo, la evolución y las tendencias de la economia y otros.

El ministro de Relaciones Exteriores, en su discurso de clausura del coloquio, consideró que la segunda guerra mundial fue "un gran sacudón" y permitió el nacimiento de la palabra subdesarrollo y de importantes organizaciones, como son el Banco Mundial, el Fondo Monetario Internacional y otras.

Al referirse a los antecedentes de la economia internacional, Bedregal dijo que se ha tratado de "imponer un solo y único modelo de desarrollo y se nos ha impuesto una sola forma de economia". Afirmó: "Hemos tratado de imitar diversos modos de crecimiento económico, aplicando teorias foráneas, sin tomar en cuenta nuestras propias necesidades, ese ha sido nuestro fracaso".

Advirtió: "La deuda externa, el descenso del precio de las materias primas, los desequilibrios comerciales y financieros, el neoproteccionismo del norte y tantos otros factores, que agobian a nuestros paises y engendran inflación, desempleo, subalimentación, mortalidad infantil y todos los problemas que nos rodean, nos obligan a continuar en la búsqueda de un nuevo orden económico nacional e internacional, más generoso, justo y responsable".

Participaron en el coloquio personalidades pertenecientes a tres instituciones internacionales de asistencia, asi como representantes especializados de los gobiernos de las naciones andinas, actuaron como comentaristas, las siguientes personalidades nacionales: Flavio Machicado, Oscar Vega, Fernando Salazar, Fernando Anker, Horst Grebe, Pablo Ramos, David Blanco, Gustavo Fernández, Herbert Muller, Fernando Romero, Manuel Arana y otros. Los asistentes recibieron diplomas de asistencia en la ceremonia de clausura.

Mortalidad y fecundidad

CONAPO discutirá con comunidad[illegible] campesinas problemas de poblaci[illegible]

El Consejo Nacional de Población (CONAPO) discutirá con los pobladores de las comunidades campesinas de Pampa Aullagas, en Oruro, y Sikuya, del norte de Potosi, los resultados de un proyecto de educación en población, en el que han participado los propios comunarios.

La información fue proporcionada a PRESENCIA por el director de CONAPO, René Pereira, quien dijo que el proyecto educativo se basó en un estudio sobre los problemas de fecundidad y mortalidad infantil realizado en las regiones ya señaladas, por antropólogos bolivianos, que se conoce con el nombre de "Tiempo de vida y de muerte" (1986).

" Tiempo de vida y de muerte", estudio de casos en el contexto andino, mostró que no era ni la lengua hablada ni la inserción étnica las variables a las que habrian que atribuir las causas de la muerte, sino que, además, debian tomarse en cuenta la inclusión de estos grupos en una economia frágil de tipo tradicional y de consumo y la presencia de factores etnoculturales' propios", afirmó Pereira.

En tal sentido, el proyecto educativo de población, consistió en la producción de dos series de cuadernos popula[illegible] una destinada a la c[illegible]nidad aymara y otra [illegible] quechua, con contenid[illegible] referidos a los temas [illegible] educación sexual, pa[illegible]nidad responsable, m[illegible]ción, higiene y vida f[illegible]liar.

Asimismo, abarc[illegible] producción de dos vi[illegible] documentales de carác[illegible] etnográfico sobre te[illegible] de fecundidad y mo[illegible]dad rurales, que fu[illegible] filmados en las com[illegible]dades de Pampa Aul[illegible] (cultura aymara) y c[illegible]kuya (quechua).

CONAPO prese[illegible] oficialmente las cuatr[illegible] los videos a los pri[illegible]res que participaro[illegible] estas producciones, [illegible] el fin de generar [illegible]sión acerca de los pr[illegible]mas que fueron m[illegible]dos y "devolver la [illegible]mación a las comu[illegible]des".

Con este propósi[illegible] Consejo realizará la [illegible]ria de salud del 3[illegible] de agosto en San [illegible] de Buena Vista, [illegible] norte de Potosí; [illegible] Pampa Aullagas, del [illegible] 30 de septiembre [illegible]mo.

Comprometien[illegible] participación en e[illegible]ria, el Ministerio de [illegible]sión Social y Salu[illegible]ca - mediante su [illegible]mento de Nutri[illegible] Dirección Materno [illegible]til- el Fondo de [illegible]ciones Unidas pa[illegible]fancia (UNICEF) [illegible]grama Mundial de [illegible]lud y las Corporac[illegible] Regionales de Desa[illegible] de Potosí y de Oru[illegible]

La feria tendrá [illegible] como objetivos de[illegible]llar una serie de ac[illegible] especialmente en [illegible] de salud, en bene[illegible] las comunidades, [illegible] la participación de [illegible]munarios en el a[illegible] de sus problemas [illegible] búsqueda de solu[illegible]

[illegible]egún ministro de Educación

[illegible]Aumento de dietas parlamentarias muestra falta de solidaridad

[illegible] tiempo de censurar [illegible]ratificación de incre[illegible]nto de dietas, el ministro de Educación, Enrique Ipiña, dijo que la actitud asumida por el parlamento muestra una falta de solidaridad con el país y la población.

Dijo que se argumenta que es una suma pequeña para atender los requerimientos de los senadores y diputados, pero no puede haber una diferencia tan grande entre el salario de un trabajador y el de un parlamentario.

No se puede aumentar el monto de las dietas parlamentarias en casi el 100% y en un 18,5% el sueldo de los maestros, porque se crea "desazón" en la población y se justifica la protesta generalizada de los trabajadores.

Por esta actitud, los maestros de Cochabamba declararon paro de 24 horas, que se cumplirá este próximo miércoles.

Lo más justo sería que no hayan diferencias abismales entre el sueldo más alto, que correspondería al presidente de la república, y el más bajo. Actualmente un maestro de categoría al mérito gana 300 bolivianos y 5.200, un parlamentario.

Dijo que tenemos que conseguir mayor equidad en la escala de salarios, porque la crisis debe ser compartida por todos los bolivianos.

Gobierno entregó 22 toneladas de alimentos a mineros de Totoral

El Ministerio de Trabajo entregó ayer a los mineros de Tótoral 22 toneladas de alimentos, como ayuda para solucionar, en parte, la dificil situación de este sector laboral, al que la empresa Orlandini no paga salarios desde hace cinco meses.

El secretario general del sindicato Totoral, René Martinez, dijo que los alimentos entregados permitirán cubrir las necesidades durante 60 dias y esperan que en ese lapso las autoridades gubernamentales solucionen el conflicto.

El dirigente señaló que, gracias a las gestiones con autoridades del Ministerio de Educación, se logró la aprobación de una resolución ministerial que determina cancelar los haberes a los profesores de Totoral, hasta que finalice la presente gestión.

El Ministerio de Previsión Social y Salud Pública entregó una donación de medicamentos, que ya fue remitido a ese distrito minero, para atender las necesidades de los trabajadores y sus familiares.

Reiteró que es necesaria una solución efectiva del Ministerio de Trabajo, que ponga fin al conflicto.

Los 128 juicios que tiene esa empresa con comercializadoras de minerales y la actitud irresponsable de su empresario impidieron que se concrete un crédito de 250 mil dólares para el zó Martinez.

La OPS/OMS coadyuvará para que se extienda cobertura de salud

Durante la evaluación conjunta de la cooperación técnica que brinda la Organización Panamericana de salud (OPS), filial regional de la Organización Mundial de la Salud (OMS) a Bolivia, se identificaron las áreas criticas, en las cuales el organismo internacional brindará ayuda a nuestro país, con objeto de extender la cobertura de salud.

La información fue proporcionada por el director de programas de salud de la OPS, George Alleyne, que los pasados dias participó junto con otros funcionarios de esa entidad, en una serie de reuniones con las principales autoridades del Ministerio de Previsión Social y Salud Pública, de otros ministerios y de entidades como el Colegio Médico, comités populares de salud, Alcaldía Municipal y otras.

Dijo que este tipo de evaluaciones se realiza en los demás paises del continente, con objeto de determinar la forma en que la OPS está trabajando y colaborando y se efectúa con autoridades nacionales, en el marco de una discusión "amplia y abierta".

Por su parte, el representante de la OPS/OMS en Bolivia, Juan Manuel Sotelo, informó que la cooperación anual a Bolivia alcanza a 1.500.000 dólares y se cuenta con un millón de dólares adicionales. Destacó que salud para todos en el año 2.000 se logrará, mediante el fortalecimiento de los Sistemas Locales de Salud (SILOS), más aún si se considera que el 59% de la población boliviana vive en localidades de menos de 2.000 habitantes.

Anunció que del 15 al 19 de este mes se realizará, en Santa Cruz de la Sierra, una reunión internacional de los Sistemas Locales de Salud, donde además de los paises andinos participará Brasil.

Alleyne subrayó que el próximo año la OPS brindará una cooperación más directa a los SILOS, con la finalidad de extender la cobertura de salud a los sectores que en estos momentos están desprotegidos.

Consultado sobre si este tipo de ayuda se inscribe en la intención gubernamental de aplicar la descentralización de los servicios de salud, el funcionario internacional señaló, "no interesa la descentralización, sino la forma de extender la cobertura de salud".

Parlamentarios alemanes:

"La lucha contra el tráfico de drogas es una tarea conjunta"

"No basta señalar con el dedo a los paises productores de la hoja de coca, porque sino hubiera paises consumidores no se produciria excedentes de ese vegetal; la lucha contra la droga es un tarea conjunta", dijo el representante de la delegación del Parlamento alemán, Hans Gottfried Bernarth, el pasado jueves, en una reunión con la directiva de la Cámara de Senadores.

La delegación alemana dijo a los representantes del Congreso que el propósito de su visita es recoger información sobre el narcotráfico. Gottfried afirmó que la comunidad internacional debe hacer esfuezos comunes para erradicar el narcotráfico definitivamente".

Dijo que antes de llegar Bolivia la delegación alemana estuvo en el Brasil y comprobaron el creciente consumo de drogas en las "fabelas".

Los representantes de la Comisión de Narcóticos del Congreso afirmaron que los programas de sustitución de los cultivos de coca no podrán ejecutarse sin la ayuda internacional.

Los parlamentarios bolivianos agradecieron la cooperación alemana a nuestro pais y su voluntad y decisión de respaldar a Bolivia en la lucha contra el narcotráfico.

[illegible]Recurso de amparo contra el LAB continuará el miércoles

La Sala Penal Segunda de la Corte Superior del Distrito de La Paz, constituida en tribunal de amparo constitucional, declaró en cuarto intermedio hasta el miércoles venidero, la audiencia que se inició ayer con el planteamiento de la Compañia Bolivar de Seguros contra el Lloyd Aéreo Boliviano.

La parte recurrente se extendió en su alegato y fundamentación del recurso presentado, por algo más de dos horas. El tribunal, por razón de hora, suspendió la audiencia cuando se disponia a hablar otro representante de la firma aseguradora.

La parte recurrente, mediante su abogado Manuel Morales Dávila, solicitó que el recurso sea declarado procedente y que se anule la decisión de la junta de licitaciones del LAB que rechazó la propuesta de seguro de Bolivar.

Explicó que ocho com[illegible]pañías asegurado[illegible] bian presentado p[illegible]tas para asegurar [illegible] vicios y materiales [illegible] y que de las seis que [illegible]daron, después de [illegible]cluidas dos, la propu[illegible] de la parte recurr[illegible] descalificada por [illegible] la adjudicación a la [illegible]pañía de Seguros [illegible] Cruz, pese a que su [illegible]puesta era más cara [illegible] un millón por encima [illegible] la de Bolivar.

Señaló que el tribu[illegible] "falla mecánica" en [illegible]dicionado y aplaz[illegible]

No hay inoperancia del BAB en los créditos a campesinos

dificultades que el Banco Agrícola Bolivia por proble- de reestructuración condiciones contrac- de los fondos que el Banco Cen- sólo los princi- tores para que el vea en la imposi- de acceder a esas crediticias, afirmó presidente Mauro Ber-

condiciones que comercio firmado Bolivia y el BID, en de la Línea 213 mente, no per- los pequeños pro- acceder a esos es por ello que Agrícola se ha tado con que no ser intermediario otros. Aquí no se inoperancia, sino las condiciones exigidas no son favorables".

Estas aclaraciones las hizo el presidente del BAB ante afirmaciones anteriores del subsecretario de Agricultura, quien afirmó que los pequeños productores no habían podido ser beneficiados con los créditos ofrecidos por el gobierno debido a la incapacidad que mostró el Banco Agrícola para presentar solicitudes de préstamo de este sector mayoritario.

Bertero dijo que a partir del mes de junio, se habían presentado al Banco Central las solicitudes que, sin embargo, no habían sido aceptadas debido a que no cumplían los requisitos que se establecieron con la entidad financiadora.

"Aquí no se trata de mala voluntad de ninguna autoridad de la entidad bancaria, ni del sector agropecuario, sino de las condiciones poco flexibles del contrato que firmó el gobierno para obtener esos recursos, requisitos que los pequeños productores no pueden cumplir", explicó Bertero.

Por otro lado, debido a las condiciones climáticas, durante las últimas tres gestiones hubo muchos problemas en el sector agrícola, y esta mala experiencia no permitió a los prestatarios poder honrar sus deudas y hubo necesidad de una reprogramación de los créditos. Es por ello que las entidades bancarias no están muy predispuestas a otorgar créditos para este sector.

Panificadores rechazarán el alza del precio de la harina

La Confederación Nacional de Panificadores de Bolivia decidió rechazar cualquier incremento del precio de la harina, por ser un nuevo atentado a la economía de los trabajadores y del pueblo.

Un comunicado, firmado por René Baluran Quirós, Orlando Escóbar, Cristobal Benito Tarqui, Severo Lucana y otros, dice que los panificadores saben que el Ministerio de Industria y Comercio dispondrá la elevación del precio del harina.

"El incremento del precio del pan es perjudicial y profundamente negativo para nuestro sector y para el pueblo, porque nuestro producto se convierte en un artículo de lujo".

"Si sube el precio del harina nos veremos obligados a modificar el precio referencial del pan".

Apoyan la importación de ese producto, "porque de esa forma se cortará el monopolio de los industriales molineros quienes dan preferencia a los intermediarios".

Los panificadores apoyan a la Central Obrera Boliviana (COB) en su justa protesta, por el abuso desmedido de los parlamentarios y ministros de estado, quienes "se fijan dietas extraordinarias y sueldos exhorbitantes, pagados por organismos del exterior, en franca provocación al pueblo, que sufre hambre, debido a la política económica impuesta por la bipartidaria del MNR y ADN".

En Puerto Suárez

Planta eléctrica requiere una inversión de $us 250 millones

La Empresa Nacional de Electricidad (ENDE) considera que la instalación de una planta hidroeléctrica, con capacidad de 500 megawatios, en la región fronteriza de Puerto Suárez, demandará una inversión aproximada de 250 millones de dólares.

La información, proporcionada ayer en ENDE, señala que la construcción de esta obra responde a una decisión de los gobiernos de Bolivia y Brasil, para lograr la integración de ambos países.

ENDE estudia, en coordinación con YPFB y el Ministerio de Energía e Hidrocaburos, la posibilidad de instalar la mencionda planta, que funcionará con gas natural.

Brasil se comprometió a adquirir energía eléctrica durante 25 años, pero para concretar ese acuerdo debe firmarse un contrato entre ENDE y Electro-Bras, en un plazo no mayor de 120 días a partir de la rúbrica de las notas reversales, realizada en oportunidad de la visita del presidente Sarney a Bolivia.

La venta de energía eléctrica al Brasil comenzará en 1992, será equivalente a 500 mil kilowatios anuales y tendrá un factor de carga mínima del 55 por ciento, equivalente a 5 mil horas aproximadamente.

Según datos estadísticos, hasta diciembre de 1987 la capacidad de energía eléctrica instalada en todo el país era de 579 megawatios anuales. El 50 por ciento de las plantas son térmicas y un porcentaje similar corresponde al rubro hidroeléctrico.

La central de Puerto Suárez tendrá la capacidad equivalente a la de todas las plantas del país.

Defensa civil envió alimentos a damnificados de Unutuluni

Confirma número de nueve muertos, once heridos en diferente incendio; destrucción de 35 viviendas y de cuatro vehículos.

direcciones de de- civil nacional y de- ental enviaron a 2.800 kilo- de alimentos des- a los damnifica- incendio ocurrido lunes 8 de ese campamen- aurífero, ubica- kilómetros de Ti- en la provincia La- departamento

alimentos donados NAL junto a un de medicamentos, enfermeras, 30 pla- y 30 cu- fueron enviados vehículo de defensa jueves 11 al me-

tres médicos, representante de la

ENFE encuentra dificultad para trabajar en puertos

La Empresa Nacional Ferrocarriles (ENFE), te la disposición del onsejo Nacional de conomía y Planificación CONEPLAN), de proceder a la importación de carretas, ha sido afectada por el trabajo que realizan ros de la empresa en puertos de Arica y Antofagasta y en sus ramificaciones.

dio a conocer la información el gerente comercial de ENFE, Arturo Zurita, quien indicó que en los mencionados puertos, la empresa tiene equipos para la aplicación de medidas, ya no podrán

gregó que "es evidente que las ferroviarias contarán el producto básico para la elaboración del y no habrá más conocimientoen las ferrovías, pero también dicho, dijo el gerente ENFE, que una ella debería favorecer situación que no ahora, pues la de Trigo ha a esa empresa en los puertos ya no se cargue

Prefectura y dos de la Federación Regional de Cooperativas Auríferas de Tipuani (FERRECO). Los médicos pertenecen a defensa civil, a la Unidad Sanitaria de La Paz y a Saneamiento Ambiental.

MUERTOS

Según un informe de FERRECO, la nómina de muertos es la siguiente: Juan Arancibia, Prima Vda. de Campero, Natividad Llanos, Tomasa N. y Josué de dos años.

Además, incluye la nómina de otras cuatro personas que se dieron por desaparecidas y que también se las consideran muertas. Estas son: Tomasa de Quispe, Brígida Quispe (hija), Rosmery Quispe (hija 9 años) y un bebé de 7 meses de edad, no identificado.

Once heridos con quemaduras de diferente grado fueron evacuados por tierra hasta centros hospitalarios de La Paz, debido a que no se logró la cooperación oportuna de la Fuerza Aérea por -según se dijo- la falta de combustible para la operación de un helicóptero.

Sin embargo, la FAB, por su cuenta instruyó el vuelo de una de sus naves LAMA, la misma que con dos tripulantes a bordo se precipitó a tierra destruyéndose completamenmite. No se registraron daños personales.

El siniestro destruyó totalmente 35 viviendas y cuatro camionetas marca Toyota de los cooperativistas auríferos.

De acuerdo a informes preliminares, se sabe que el incendio fue producido por la explosión de una garrafa de gas licuado. Sin embargo, en las últimas horas surgieron otras versiones que dan como origen del siniestro el brusco apagón de una pequeña central eléctrica.

Una comisión técnica que se encuentra en el lugar, verificará estas versiones y determinará culpabilidades.

No es la primera vez que ese campamento minero aurífero sufre un incendio. Siniestros similares se produjeron en los años 1953 y 1956, cuando el fuego destruyó completamente la población.

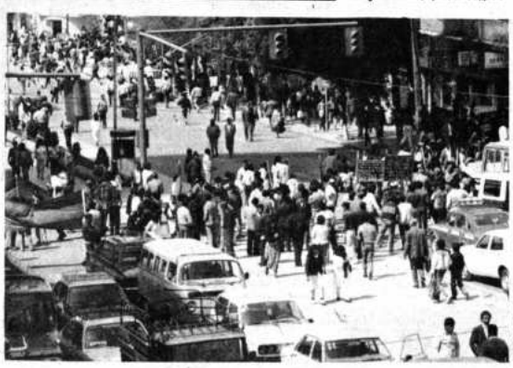

MASIVA ADHESION. *Trabajadores y pueblo en general acató el paro de protesta contra los representantes nacionales, que decidieron incrementar sus dietas alrededor del 100%.*

Ministro del Interior

"El paro de la COB tuvo respuesta positiva por parte de la población"

El ministro del Interior, Juan Carlos Durán, dijo que de acuerdo a informes que cursan en su despacho, "el paro de una hora y media convocado por la Central Obrera Boliviana (COB), "tuvo una respuesta positiva por parte de los diferentes estratos de la población".Durán añadió que el paro fue totalmente pacífico y que no se registraron hechos de violencia.

EXPLOSIONES

Fue consultado sobre las explosiones registradas días en los últimos días en La Paz, que se iniciaron con el arribo del Secretario de Estado de Estados Unidos, Shultz.

Dijo que esos hechos son investigados y manifestó su esperanza de que sea esclarecido el atentado contra el funcionario del gobierno estadounidense.

Añadió que la explosión registrada cuando bajaba la comitiva de Shultz a la ciudad, tiene su importancia "porque fue un acto totalmente contrario a la forma de convivencia de los bolivianos. No estamos acostumbrados a este tipo de violencia y no la aceptamos".

"Creemos que si fue un acto de protesta, también fue ilegal y anticonstitucional que no condice con los derechos humanos, porque la violencia genera violencia".

Afirmó que de hallarse a los autores , serán castigados "con todo el rigor de la ley".

Subsecretario de Política Económica

CONEPLAN aprobó reglamento para pago devengado del CRA

También dispuso suspender prohibición de importar harina.

El Consejo Nacional de Economía y Planificación (CONEPLAN) aprobó el reglamento, para el pago devengado de los Certificados de Reintegro Arancelario (CRA).

La información fue proporcionada por el subsecretario de Política Económica, del Ministerio de Planeamiento y Coordinación, Fernando Candia, quien añadió que para su puesta en vigencia sólo falta la ratificación presidencial.

En criterio de esta autoridad, el reglamento podría entrar en vigencia a partir de la próxima semana.

La reunión de CONEPLAN determinó también suspender la prohibición de importar harina. De acuerdo con un decreto del gobierno, la importación libre de harina estaba prohibida hasta octubre de este año y era necesaria una autorización expresa para hacerlo.

Candia afirmó que se considera que no es necesaria esta limitación, dadas las condiciones del mercado internacional y los precios de ese producto.

CRA

De acuerdo con estimaciones oficiales, el gobierno debe por concepto del CRA, aproximadamente 32 millones de bolivianos al sector exportador tradicional y 16 millones al no tradicional.

El CRA entró en vigencia el 10 de julio de 1987 y continúa vigente para el sector exportador no tradicional, pero fue suspendido para el tradicional, a partir del 31 de marzo del presente año.

Los montos devengados se han acumulado desde la vigencia de estos certificados hasta el 31 de marzo de este año. A partir de esta fecha, los pagos del CRA serán regulares, de acuerdo con las normas aprobadas en su oportunidad.

La forma de pagar a los dos sectores de exportadores será con bonos tributarios, redimibles en un año a partir de su emisión.

Estos bonos serán valores emitidos en dólares, respaldados por el Estado y podrán ser transferibles y fraccionables. Su redención se la hará al tipo de cambio vigente al día anterior del pago.

Pasajes a Cochabamba se elevaron a Bs. 30 y 35

El Ministerio de Transportes y Comunicaciones aprobó la elevación de pasajes de buses a la ciudad de Cochabamba en un 40 por ciento, o sea un incremento de la actual tarifa de 12 bolivianos a 17.

La resolución Nº 12/49/88 de 9 de agosto, firmada por el director general de Transporte Automotor, Teddy Cuéllar, señala que a la tarifa referencial vigente de Bs. 12, los días viernes 13 y sábado 14 de este mes, las flotas que prestan servicio regular en el tramo La Paz-Cochabamba, en razón del "desequilibrio y del coeficiente de ocupación en el retorno, vacío", se impone una tarifa única, que incrementa el precio actual en un 40%, a Bs. 17.

La disposición obedece a un pedido del Sindicato de Transportistas para un incremento del 100%, debido a la celebración de la fiesta religiosa de Urkupiña.La medida no ha sido acatada por los transportistas, que impusieron como tarifa Bs. 30 y 35.

Walter Guzmán,director de la Terminal, informó que propietarios y choferes de buses y responsables de esa estación, han sido amenazados de muerte, mediante llamadas telefónicas.

Aclaró que la Terminal de Buses amplió su horario de atención de horas 4 de la mañana a 11 de la noche, por la demanda de viajeros.

Cocaleros dispusieron movilizaciones contra Ley

El III Encuentro Nacional de Productores de Coca, además de ratificar el desacato y la desobediencia civil a la Ley del Régimen de la Coca y Sustancias Controladas, resolvió elaborar un plan de movilizaciones en las diferentes zonas de los Yungas y el Chapare, donde se produce la hoja de coca.

El encuentro, realizado los pasados días en la ciudad de Cochabamba, recomendó que no se participe en los planes de sustitución y se presente ante la Corte Suprema de Justicia el recurso de inaplicabilidad e inconstitucionalidad de la mencionada Ley.

Hoy debe efectuarse la concentración y movilización de los cocaleros en La Asunta, el 19 en Coripata, el 20 y 21 en Chulumani, el 26 en Villa Tunari, el 27 se efectuará un amplíado regional en Coroico y el 31 se movilizarán las centrales de Sinahota.

El 1º de septiembre en Chimoré, el 3 en Carrasco Tropical y el 4 en Paracti- to, todas esas movilizaciones desembocarán en una concentración nacional en las capitales de departamento, el 20 del próximo mes, donde participarán además de los productores de coca, campesinos y trabajadores de otros sectores.

En centros de reclusión del país

Hay detenidos que ni siquiera saben por qué están en la cárcel

Ministro del Interior anuncia instalación de un moderno sistema penitenciario.

"En las cárceles del país hay detenidos que ni siquiera saben por qué están ahí", afirmó ayer el ministro del Interior, Juan Carlos Durán, al anunciar la ejecución de un plan destinado a la instalación de un moderno sistema penitenciario en Bolivia.

Durán posesionó ayer a dos nuevos funcionarios dependientes de ese ministerio. Se trata de Roberto Wayer Aramayo, Coordinador de Asuntos Penitenciarios, y Fernando Morales, Director de Institutos Penales, que tendrán a su cargo preservar el cumplimiento de las leyes vigentes sobre la materia.

El ministro del Interior dijo que si hay injusticia, ésta es la que se comete con los seres humanos recluidos en los penales del país.

"Hay juicios que llevan varios años en la etapa de instrucción que ni siquiera han llegado a la etapa del plenario. Hay detenidos que ni siquiera saben por qué están ahí. Hay detenidos que habiendo cumplido su sentencia, permanecen presos cumpliendo en demasía las penas a que la sociedad les condenó".

"Por otro lado, también existe injusticia cuando los que deberían estar en la cárcel no lo están: me refiero a aquellos que teniendo sentencias que cumplir, gozan de privilegios y creen que la cárcel es un hotel al que acuden sólo cuando hay visitas de los jueces o de la corte del distrito".

Anunció la puesta en vigencia de un moderno sistema computarizado para el registro de los reos y reclusos, que permitirá agilitar la administración de justicia.

Añadió que ahora esta tarea de los jueces y de la misma Corte Suprema de Justicia no caer en retardación de justicia.

Durán dijo que el plan de modernización del sistema penitenciario nacional incluye la inauguración de modernos centros de reclusión en Santa Cruz y Tarija, la ampliación de la cárcel de San Sebastian de Cochabamba y el comienzo de la construcción de una cárcel modelo en Chonchocoro.

Roberto Suárez recibio la visita de su hijo

Roberto Suárez Gómez recibió la visita de su hijo del mismo nombre Roberto Suárez Levy), en la cárcel de San Pedro, pese a existir un mandamiento de apremio en contra del último de los nombrados.

El Juez de Vigilancia, Rubén Darío Flores, confirmó ayer que había expedido una autorización para que Suárez Levy visite a su padre en el panóptico de San Pedro.

Dijo que se extendió esa autorización debido a que se trata de un pariente consanguíneo y porque un mandamiento de apremio no quita derechos a las personas mientras no se lo ejecuta.

El Gobernador del Penal, Cnl. Juan José Gironás, negó el hecho: "Es falso, completamente falso" dijo.

Según experto del FIDA

Estrategias de desarrollo rural han perdido peso

La consecuencia de las migraciones rurales hacia las ciudades, provoca que las estrategias de desarrollo rural hayan perdido relevancia al interior de los procesos y decisiones políticas en Latinoamérica, según Theodore van der Pluijm, director de la división América Latina, del Fondo Internacional para el Desarrollo de la Agricultura (FIDA).

La población rural -en relación al total- ha disminuido de un 50% hace 20 años, a un 36% actual. Hoy sólo la tercera parte de la población de América Latina es rural; en consecuencia, las masas urbanas han adquirido un peso político aún más decisivo, lo cual ha afectado sensiblemente a las estrategias del sector rural.

Entre los aspectos positivos obtenidos por dicho sector, durante los últimos años, se puede incluir el avance del pensamiento ecológico, de protección al medio ambiente.

Desde el punto de vista de los efectos negativos, el más importante es que la pobreza, con excepción de unos dos países, ha aumentado en términos absolutos.

Las modificaciones sobre los problemas de tenencia de la tierra han sido mínimas, muy limitadas; en general, se puede afirmar que tampoco se han verificado avances.

Las esperanzas de hace veinte años se han esfumado, produciendo una situación directamente vinculada con el aumento de los "sin tierra", de los desposeídos y de los minifundistas, a causa de la atomización de la propiedad.

REPUDIO. *La población de La Paz se adhirió masivamente al llamado que hizo la COB para paralizar las actividades por espacio de 90 minutos, en rechazo al incremento de dietas parlamentarias.*

HUELGA DE PROTESTA. *Al igual que en el resto del país, en la ciudad de La Paz se cumplió ayer, desde las 14:00 a 12:30, el paro de protesta contra la decisión de los parlamentarios de ratificar el incremento de dietas.*

SEMINARIO DE RADIODIFUSION.- *La ciudad de La Paz fue sede del III Seminario Taller sobre Radiodifusión en regiones indígenas en América Latina, que concluyó ayer.*

En este encuentro, participaron delegaciones de Honduras, México, Colombia, Perú, Ecuador, Chile y Bolivia.

El seminario- que contó con el auspicio del Instituto Interamericano Indigenista con sede en México, y Educación Radiofónica Boliviana (ERBOL)- reunió a radialistas nativos, quienes analizaron el impacto que su labor tiene en los receptores e intercambiaron experiencias propias. En el gráfico, una radialista hace una entrevista a otra trabajadora de la comunicación. A la derecha, parte de los asistentes al encuentro.

Opinión del ministro de AA.CC.:

"Somos parte de un sistema y tenemos cierta dependencia"

Hay países líderes que toman decisiones importantes en el mundo y nosotros, como nación, somos parte de un sistema en el que estamos insertos y de una u otra manera tenemos ciertas dependencias respecto a los que toman las decisiones, manifestó el ministro de Asuntos Campesinos y Agropecuarios, Guillermo Justiniano.

La dependencia tiene grados, hay las de tipo relativo y las absolutas y nuestro país tiene un grado de dependencia que no se lo puede negar.

Al momento, los Estados Unidos se han constituido en una de las primeras potencias mundiales con influencia determinante sobre otros países del mundo occidental y en organismos multilaterales de financiamiento de proyectos de desarrollo, en los que en muchos casos tiene derecho a veto.

Estas aclaraciones las realizó el ministro cuando se le consulto acerca de las permanentes explicaciones que el gobierno boliviano brinda a los Estados Unidos y a organismo multilaterales en los que tiene mucha influencia, para que apoye los planes de desarrollo de Bolivia.

Lo importante es que el país tenga una posición nacional; que tenga que explicarla a varios otros países con influencia decisoria en cuanto a la posible cooperación al país, no se la puede negar, dijo.

Lo grave sería que en lugar de tener una posición nacional, seamos trasmisores de una política que viene de otros países, agregó.

"Soy un convencido de que la Ley del Régimen de la Coca y Sustancias Controladas ha sido el resultado de las conversaciones con los campesinos, obreros; hay sectores que consideran que no se ha hecho lo que originalmente se había propuesto, pero no se puede negar que un cambio de un plan trienal a la Ley que está en vigencia, es notable".

El problema de la dependencia es un problema del que no se pueden zafar incluso países más grandes como Argentina y Brasil, que también se hallan insertos en un sistema, en similares condiciones que Bolivia, explicó.

En Huanuni

Tratamiento experimental de colas y desmontes es positivo

El tratamiento experimental de colas y desmontes que se realiza en el distrito minero de Huanuni, con una planta piloto de la empresa española ERAL, da resultados positivos, informó ayer el director laboral de COMIBOL Noel Vásquez.

La planta comenzó el tratamiento de colas y desmontes con el 50 por ciento de su capacidad y procesó entre cuatro y cinco toneladas por hora.

De acuerdo con los ajustes que se realicen, la planta piloto elevará su capacidad de tratamiento hasta completar las diez toneladas, en similar número de horas por días.

Estos trabajos se realizarán durante 30 días y si los resultados son positivos la maquinaria será trasladada al centro minero de Catavi, para realizar trabajos similares.

El direciorio de la Corporación Minera de Bolivia hasta el momento no firmó acuerdos con ERAL. Hay varias alternativas, como la firma de un contrato de operaciones o la compra de la planta, dijo.

Para la explotación de colas y desmontes de ambos distritos se debe aplicar una tecnología moderna, que permita operar con rentabilidad. Por los resultados obtenidos, hasta el momento se ve que las perspectivas son favorables para explotar estos yacimientos mineros.

Vásquez mostró complacencia por la actitud de los trabajadores, quienes garantizaron el funcionamiento de la planta piloto.

Nuevo horario de visitas en el Hospital Obrero

El Hospital Obrero Nº 1 decidió establecer un nuevo horario de visitas, de ese modo el ingreso de familiares, "para fines de información y otorgamiento de camas a pacientes que deben internarse", se efectuará diariamente de 12:00 a 14:00, mientras que el horario de visitas regirá los días sábado y domingo de 14:00 a 17:00, y martes y jueves de 18:00 a 20:00.

El director de ese centro hospitalario, Dr. Jorge Riveros Rodríguez, dijo que se adoptó el nuevo horario "con el objeto de mejorar las prestaciones médicas y dar una mayor facilidad de trabajo a los médicos, enfermeras y personal administrativo".

Al informar que más de 1.000 personas, entre adultos y niños, efectuaban visitas diariamente, las autoridades del Hospital Obrero hicieron conocer una serie de observaciones, entre ellas la excesiva afluencia de gente -inclusive lactantes-, que hace que el paciente no cuente con "descanso, sueño, tranquilidad física y psíquica"; la introducción de alimentos ocasiona problemas a los internados, así como las personas que fuman, la proliferación de televisores; se indicó también la "pérdida permanente de objetos de los pacientes y de bienes del hospital, tales como instrumentos, jeringas, sábanas, frazadas, teléfonos y otros objetos, que fácilmente pueden ser llevados".

Falleció Abadesa del Convento de Apolo

El pasado ... de julio ... ego de larga enfermedad, falleció en Apolo la ... M. María Rosa Lumerstorfer, Abadesa del ... nvento Cisterciense de ... olo.

Nació en el pueblo de ... amstetten en Alta Aus... , en 1904. Fue hija de ... dres campesinos y ... ricultores, profunda... nte cristianos. Cinco ... sus 10 hermanos fue... religiosos.

ngresó en la abadía ... yor de Thürnau, Ale... nia, en 1930. Un año ... pués se recibió como ... icia. Una vez radicada ... Bolivia, realizó sus vo... perpetuos en 1935.

urante 12 años efec... su labor en Santa ... z, al servicio de Dios y ... manente entrega a los ... nás, característica ... ncial de los Cisterciens...

n 1945, por orden del ... d Alois Wiesinger, Vi... dor extraordinario de ... Orden, se estableció ... nitivamente en Apolo, ... de se dedicó a su obra ... iana con mucho celo ... són, que fueron los ... cipales rasgos de su ... onalidad. Parte de su ... po lo empleó en acti... des educativas y se ... mpeñó como profeso... n el recientemente ... lado Colegio Fátima ... polo.

1956, recibió el titu... e Priora. Posterior... te, en 1968, fue nom... a Abadesa del Con... o Cisterciense de Apolo, al cual se dedicó por completo.

La R.M. María Rosa Lummerstorfer murió a los 82 años y fue enterrada en presencia de todo el pueblo de Apolo, a las 16 horas del 16 de julio del presente año.

Los datos biográficos de la religiosa fueron suministrados a PRESENCIA, por el Sr. César Augusto Guzmán, vecino de Apolo.

Hasta el 31 de agosto

Alcaldía prorroga plazo para inspección de vehículos

El oficial Mayor Administrativo de la Alcaldía Municipal, René Dorfler, informó ayer que, a petición de propietarios, se dispuso la ampliación de la inspección de vehículos hasta el 31 de agosto.

La inspección debía concluir ayer y los propietarios que no cumplieron ese requisito iban a ser sancionado con el decomiso de sus movilidades hasta el pago de la multa, de los impuestos y otros.

Hasta el momento, según los informes, sólo el 50 por ciento del parque automotor asistió a la inspección; es decir, aproximadamente 35.000 de los 80.000 vehículos que hay en la ciudad.

Afirmó que será la última vez que se amplíe la fecha de inspección y que los que no cumplan con este requisito serán sancionados con la incautación del vehículo hasta que presenten los documentos y paguen la multa establecida.

Para evitar conflictos y problemas, el personal encargado de esta labor atiende en forma permanente.

Según ministros del Interior y Asuntos Campesinos

Gobierno de EE.UU. garantiza los recursos para la lucha antidroga

El ministro del Interior, Juan Carlos Durán, afirmó ayer que la asistencia financiera de los Estados Unidos, para la lucha contra el narcotráfico, está garantizada, tras rechazar versiones difundidas por la subsecretaría de Defensa Social.

Afirmó que tanto el Secretario de Estado, George Shultz, como la secretaria adjunta para asuntos del narcotráfico, Ann Wroblesky, garantizaron los desembolsos de los recursos comprometidos para la lucha contra el narcotráfico.

El dignatario de Estado reiteró que "no hay peligro de una reversión de los recursos financieros, destinados a la lucha contra el narcotráfico en Bolivia. De manera que lo publicado sobre el tema, no es verdad", afirmó al rechazar esas versiones.

La asistencia financiera, que Estados Unidos ha desembolsado durante la vigencia del acuerdo binacional (tres años), alcanzó al 11% de la cifra acordada en el convenio, lo que significa un total de $US 8.000.000. Quedarían ochenta millones de dólares por entregar, informó por su parte, el ministro Guillermo Justiniano.

PROPUESTA

El gobierno de los Estados Unidos se comprometió con Bolivia a flexibilizar sus exigencias anteriores, acerca de una erradicación obligatoria del 70% de la producción de hojas de coca en el país, y propuso agilitar los desembolsos de asistencia financiera para la lucha contra el narcotráfico, informaron los ministros del Interior y Asuntos Campesinos.

La propuesta fue planteada por George Shultz al jefe de Estado, cuando estuvo en Bolivia, dijo el titular de Asuntos Campesinos, Guillermo Justiniano, al referirse a los acuerdos específicos establecidos con dicha autoridad, durante su visita a Bolivia.

La lucha contra el narcotráfico y los programas de erradicación de cocales, en las zonas calificadas como no tradicionales, serán replanteados en el marco de un nuevo acuerdo, que buscan formular los organismos especializados de Bolivia y de los Estados Unidos.

En criterio del ministro Durán, los primeros pasos, de cara al nuevo acuerdo, fueron dados en los últimos días, en oportunidad de la visita que realizó al Chapare la secretaría de Estado adjunta para asuntos de narcotráfico, Ann Wroblesky.

El ministro, al término de la inspección conjunta, dijo a los periodistas que el "viaje al Chapare fue todo un éxito".

"Hay el compromiso por parte del gobierno de los Estados Unidos de otorgar un mayor apoyo y también la agilitación para una utilización más eficiente de los recursos financieros", añadió.

El ministro de Asuntos Campesinos, Guillermo Justiniano, informó que con el Secretario de Estado de EE. UU. se programaron reuniones, que se realizarán a partir de la próxima semana.

"Lo que se ha mostrado a la delegación norteamericana -dijo- es que el promedio de desembolsos, que hubo entre lo programado y lo ejecutado, fue tan sólo del 11%".

Explicó que este tipo de mora tiene causales atribuibles al gobierno norteamericano, principalmente, así como al de Bolivia.

Indicó que el compromiso asumido entre los dos gobiernos, se ... dos aspectos: ... flexibilización de ... gencias planteada ... bierno, sobre el ... erradicación de coca ... ducción de coca ... base para empe... sarrollar los pr... de fomento a la ... ción alternativa".

Justiniano afir... la administración ... desestimó para el ... continuar con dis... gencias y se com... a buscar fórmula ... un escalonamiento ... tino, que permita ... bolsar recursos ... que esperar ese ... je.

Con referencia ... gundo aspecto, d... partir de la pri... mana, una comisión ... teral de Bolivia y E... analizará los pr... mientos y sistema... sembolso, para ... una mayor eficien...

Bolsa de valores aumentó capital a 400.000 dólares

La bolsa de valores incrementó su capital a 400.000 dólares, con el apoyo de los empresarios privados y de los propios ejecutivos de esa organización.

De acuerdo con un informe de la Comisión de Valores, el empresariado privado asumió el compromiso de apoyar la initiación de la Bolsa, como una alternativa de solución que tiene el sector empresarial para obtener financiamiento.

El apoyo de los representantes de la empresa privada fue manifestado durante el desayuno-taller que se realizó ayer bajo la organización de la comisión Nacional de Valores y los auspicios de IDEA.

En el taller, el presidente de la Comisión de Valores, Percy Jiménez, disertó acerca de la importancia del mercado de capitales y sus posibilidades para que los empresarios cuenten con recursos para sus inversiones, a través de la canalización del ahorro interno y del flujo de capitales del exterior.

Según esa información, empresarios y ejecutivos de la Comisión hicieron un exhaustivo análisis del potencial del mercado de valores en el país y de las posibilidades de acogida que tendrá en el mercado secundario, con la compra de certificados de depósito del Banco Central de Bolivia; bonos de inversión, certificados de reintegro arancelario (CRA), títulos de instituciones financieras, de sociedades anónimas y compañías aseguradoras.

Según el INE

Importación de bienes en 1987 llegó a $us 762,2 millones

El Instituto Nacional de Estadística (INE) informó que Bolivia importó, en 1987, bienes por un valor de 767,2 millones de dólares, de los cuales, el 41,8% correspondió a materias primas y productos intermedios para los sectores manufacturero y agropecuario.

La información indica que los bienes de capital: equipos para los sectores industriales, manufactureros y de transportes, se colocaron como segundo rubro importante dentro de las importaciones, con el 39,9% del valor total señalado.

El INE agrega e... valor total de la im... ciones, el 16,4% ... pondió a los bien... consumo: alimento... aparatos eléctricos, ... otros, y el 1,9% a ... sos.

El gráfico elaborado ... el INE es el siguiente:

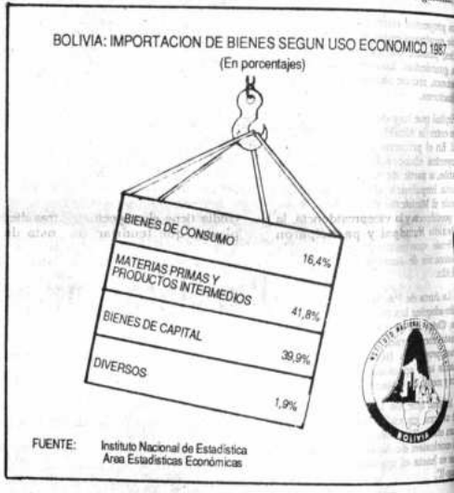

Actualidad Política

Los partidos políticos de oposición con representación parlamentaria determinaron "devolver al pueblo" el incremento de sus dietas parlamentarias, en entregas a organizaciones de beneficencia. Los actos serán públicos y bajo la fiscalización de los medios de comunicación.

MNRI

"El incremento de dietas parlamentarias, consolidado por el oscuro contubernio de la tripartidaria (MNR-ADN y MIR) hiere los sentimientos del pueblo trabajador", dice el Movimiento Nacionalista Revolucionario de Izquierda en un documento.

"Los sobresueldos percibidos por funcionarios del Poder Ejecutivo y de las empresas descentralizadas significan un sometimiento a entidades internacionales, que a través de este medio subalternan nuestra soberanía nacional". El MNRI respalda el rechazo al incremento de dietas.

MNR

La bancada de senadores del Movimiento Nacionalista Revolucionario determinó no cobrar el incremento de las dietas parlamentarias hasta que las directivas del Congreso resuelvan adecuadamente el problema, dijo a PRESENCIA el presidente de la Cámara Alta, Ciro Humboldt.

"Se debe tomar en cuenta el sentimiento popular; varias organizaciones sociales del país han reconocido que el incremento de dietas es exagerado. Fue un error político de la Cáma Baja haber ratificado el incremento", añadió.

COMANDO DEPARTAMENTAL

El Comité Nacional del MNR resolvió crear en La Paz una sola dirección, a fin de preservar la unidad, dijo Abel Ayoroa, dirigente de ese partido. Las elecciones para el comando de Cochamabamba se aplazaron hasta el próximo martes.

MBL

El movimiento Bolivia Libre ante la decisión de la mayoría cogobernante de ratificar el aumento de las dietas parlamentarias a Bs.5.200, comunica a la opinión nacional los siguiente: 1º Deja claramente establecido que no participó en la decisión de incrementar las dietas adoptadas por la directiva de la Cámara de Diputados; 2º El MBL, ha planteado la necesidad de revocar esa decisión por razones de órden político, social y ético; 3º La mayoría oficalista resolvió ratificar el desmesurado aaumento de las dietas parlamentarias, en una actitud que refleja total insensibilidad de esas fuerzas políticas ante la profunda crisis que vive el país y que afecta dramáticamente a los sectores populares bolivianos;4º el MBL, ha resuelto devolver al pueblo boliviano las sumas de dietas, mendiante entregas mensuales y públicas a instituciones y organizaciones populares de base que prestan destacados servicios en el orden social, cultural o de beneficencia en todo el territorio nacional.

Se refinanciará...

(Viene de la pág. 1)

Según aclaró Nogales, por cada dólar refinanciado, el Banco Central de Bolivia dará al banco intermediario 50 centavos de dólar en efectivo y los otros 50 en certificados de depósito, con vencimientos de 15 a 60 meses.

Todos los detalles de este programa serán explicados en forma detallada a la banca y el sector productivo nacional, luego de la ratificación del reglamento por parte del directorio del BCB.

Nogales concluyó señalando que al sancar el sistema financiero nacional y aliviar la pesada carga de las elevad... sas de interés que tie... sector productivo, se ... lita a éste último la ... zación de otras líneas ... financiamiento, ... das en aproximadam... 30 millones de dól... destinados a facilita... actividades produ... del país.

Sobre la...

(Viene de la pág. 3)

haberse subrogado una obligación y lo que es peor aún el tener que verse en la desesperación de perder lo que adquirió con esfuerzo y sacrificio, simple y llanamente por la mala administración de justicia, hechos que han influido en la desintegración de un hogar bien formado en más de 40 años de vida, situación lograda, reitero, por la incomprensión de mi acreedor y el ávido deseo de robustecer su caudal económico.

Por lo expuesto señor Director, es que me permito acudir ante usted, rogándole la publicación de esta carta, o la complementación de su editorial, comentando sobre su contenido ya que como usted comprenderá no todo es inmoralidad y corrupción por parte de los deudores. Aún quedan en nuestro país personas honestas que en resguardo de su prestigio y honorabilidad procuran, de la buena fe, cumplir con sus obligaciones aunque estos sean causados por terceros e irresponsables prestatarios, como en este caso yo señalo.

Yo me pregunto señor Director ¿en qué situación queda el deudor de la buena fe, que no teniendo otro medio de satisfacer su obligación oferta en pago el único bien que posee, no siendo suficiente ni siquiera por el acreedor? Más aún, si en este caso mi persona no ha recibido un sólo centavo del banco acreedor.

Agradeciéndole por su gentil atención, me es grato saludar a usted atentamente.

Director, con mi mayor consideración.

Fortunato Rodríguez Durán
C.I.125799 L.P.

En la paz del Señor y confortado con los auxilios de la Santa Religión Católica, ha dejado de existir el que en vida fue ejemplar esposo, abnegado padre y cariñoso abuelito:

† Señor: VALENTIN CAMACOPA CALLE

Benemérito de la Patria

(Q. E. P. D.)

María Prudencia Vda. de Camacopa, esposa; Dr. Alejandro, Natalio, Celia y Basilia Camacopa, hijos; Otilia Alanoca, Alicia Escóbar y Gustavo Calle, hijos políticos, los nietos, primos, sobrinos y demás familia, invitan a sus amistades, personas piadosas en forma especial a los Beneméritos de la Patria, vecinos de la zona Miraflores, Villa Copacabana, Mercado de Flores del Cementerio; se dignen asistir a la misa de cuerpo presente el día de hoy sábado 13 de los corrientes a horas 14:00 y al traslado de los restos mortales al Cementerio General a horas 16:00 p.m.

El cortejo fúnebre partirá de la calle Burgaleta Esq. Portocarrero Nº 1110 (Villa Copacabana).

Será favor que comprometerá la gratitud de la familia doliente.

SERVICIOS DE FUNERARIA ALIAGA, CALLE FIGUEROA Nº 775 TELFS. 325676-364800.

La Paz, agosto de 1988

INVITACION A MISA

ELEVAD UNA ORACION POR EL ETERNO DESCANSO DEL QUE EN VIDA FUE:

† ING. CIRILO ROMAY CAMPOS

(Q.E.P.D.)

SU ESPOSA ROSA MORON VDA. DE ROMAY, SUS HIJOS: JORGE, HORTENCIA, MARTHA, MAGDA, EDGAR, MARY, TERESA, JOSE CIRO, LUISA Y SERGIO, HIJOS POLITICOS, NIETOS Y BISNIETOS.

INVITAN A LA MISA QUE RECORDANDO EL 1ER. MES DE FALLECIMIENTO SE OFICIARA EN LA CATEDRAL DE LA CIUDAD DE SANTA CRUZ, EL DIA 14 DE AGOSTO DE 1988 - A HRS. 10 A.M.

SANTA CRUZ, 14 DE AGOSTO 1988

Programa de Desarrollo Urbano de El Alto inauguró ayer sus oficinas

...Programa Piloto de ...rollo Urbano de El ...(PROA) inauguró ...sus oficinas, para ...ar con sus pro... ...de cooperación a ...dad.

...el acto participaron ...ector ejecutivo de ...Ing. Raúl Bascón; ...ector ejecutivo de ...Reginald Van Ra... ...alcalde de El Alto, ...Vásquez; el presi... ...de la Junta Munici... ...Alejandro Mancilla, y ...ciales Irineo Espi... ...Filberto Cardozo.

...Bascón explicó ...OA tuvo su origen ...solicitud de la Al... ...El Alto, presen... ...la Misión AID, en ...1988, en la que ...asistencia técnica ...cionar los pro...

...marzo de 1988 co... ...las actividades ...del programa, ...contratación de un ...técnico que tuvo ...primera tarea ela... ...un informe sobre ...empleo, vivienda y ...desarrollo urbano de ...

...blecer una coordina... ...institucional pa... ...ordinar y comple... ...los recursos de ...las instituciones, del gobierno nacional y local, de grupos voluntarios privados y de instituciones donantes y financieras, para solucionar los graves problemas detectados en el estudio que elaboró el grupo PROA.

Para llevar a la práctica el programa de desarrollo urbano de El Alto, PROA comenzó sus actividades regulares en el mes de julio, cuando se constituyó en la unidad operativa del programa, con un equipo multidisciplinario de profesionales, por el apoyo del Ministerio de Planeamiento y de USAID- Bolivia.

La función de PROA es secundar a la Alcaldía de El Alto y sus estrategias son tres: Planificación concertada y delimitada territorialmente; coordinación operativa y concertación interinstitucional y evaluación de logros anteriores, a través de la dinamización del uso del suelo.

Los objetivos del programa son: Mejoramiento de las condiciones de empleo, salud y vivienda de la población de El Alto y fortalecimiento integral de los tres principales actores del desarrollo urbano: La alcaldía, las instituciones operadoras y la población de base, con sus organizaciones.

El director de USAID, Reginal Van Raalte, dijo: "Este programa nos llevará por caminos nuevos, en los que la inventiva, la creatividad y la fuerza de los personeros de PROA, de la instituciones participantes y de la Alcaldía de El Alto, jugarán un papel preponderante".

"La motivación, el dinamismo y la agresividad del equipo municipal demuestra el ferviente deseo de hacer las cosas en beneficio de la población de El Alto".

Vásquez señaló: "PROA está vinculada al desarrollo de El Alto y de la Alcaldía. Queremos aportar al crecimiento urbano ordenado de El Alto. Esta es nueva experiencia y esperamos que sea un éxito, en beneficio de más de 400.000 bolivianos".

...a Alcaldía presentó proyectos ...l Fondo Social de Emergencia

...alde de El Alto, Luis Vás... ...informó que ese municipio ...proyectos para presentarlos ...Social de Emergencia para ...deración y posterior cons...

...proyectos corresponden a áre... ...equipamiento urbano, áreas ...plazas, obras complementa... ...guarderías, lavanderías , cana... ...nes, red de salud pública y ca...ciones.

...ificó que hay dos niveles de tra... ...entre la Alcaldía y el Fondo So... ...En el primero se incluyen los ...ectos elaborados en anterior ...ón, a partir de la creación de la ...ta Impulsora de Pavimentos, ...de el Ministerio de Trabajo tiene ...presidencia y la vicepresidencia, la ...lía Municipal y participaron ...más otras instituciones, como la ...ración de Juntas Vecinales de ...a.

...Junta de Pavimentación de El ...adoquina las avenidas 16 de Ju... ...Ochoa, 12 de Octubre y Antofa... ...consideradas como básicas. ...proyectos tienen un financia... ...total aproximado de 4 millo... ...medio de dólares.

...mó que los adoquines que no ...en en estas obras servirán ...ros: "Una obra importante es ...bastión de la avenida Bolívar, ...hasta el ingreso a Villa San...

...NGITORIOS

...ndo grupo de proyectos co... ...de obras de equipamiento ...como la construcción de 70 ...tos, de los cuales el Fondo ...44. La alcaldía hasta el mo... ...entregó 13, construidos con ...propios y la entidad de apoyo ...la construcción de 10.

...ez explicó que se construyen ...os principalmente en las ...las que no hay alcantarilla...

...S VERDES

...programa de áreas verdes es... ...proyectos del Mirador Sur y ...Norte. El primero se cons... ...Ciudad Satélite; el Fondo ...financiamiento de 185.000 ...el resto será cubierto con ...la alcaldía.

...que Norte tendra un costo ...estimado de 525.000 dóla...

...S

...ez explicó que la alcaldía ...á la Plaza Topáter, en Villa ...I, con un costo total de ...dólares. El Fondo Social de ...sis aportará 114.000 dóla... ...ximadamente y la Alcaldía,

La plaza del Aviador, ubicada en Villa Tunari FAB, tendrá un costo de 49.300 dólares, de los cuales 29.100 serán financiados por el Fondo y 11.200, por la Alcaldía.

La plaza de Santiago II, ubicada en la zona del mismo nombre, tendrá un costo total 167.000 dólares, de los cuales el Fondo aportará con 164.000.

La plaza del Policía, ubicada en Ciudad Satélite, costará 45.100 dólares; el Fondo dará 37.700 y la Alcaldía, 7.400.

Las plazas Germán Busch, Adrián Castrillo, 1º de Mayo y la plaza de la zonaTriangular serán financiadas por el Fondo Social de Emergencia.

Además de las nombradas, la alcaldía tiene el proyecto de otras diez plazas, que tendrían un costo de 728.000 dólares, aproximadamente, de los cuales la Alcaldía daría un aporte de contrapartida cuando se concluya la elaboración de los diseños.

Entre las obras complementarias están consideradas las jardineras de la avenida 16 Julio, de 40 metros de ancho.

LAVANDERIAS PUBLICAS

Entre los proyectos presentados al Fondo se incluyen las lavanderías públicas, ubicadas en diversas zonas de El Alto, que tendrán un costo total de 267.00 dólares, de los cuales el FSE finaciaría con 240.000 dólares y la Alcaldía con 27.000.

Vasquez explicó que además se aprobó un proyecto de cuatro guarderías.

CANALIZACIONES

La canalización del Río Seco está estimada en 205.000 dólares y la del río Hernani en 230.000 dólares, montos que serán financiados en base al programa de ajuste estructural del Fondo Social de Emergencia, en una conbinación entre ADRA- OFASA y el FSE.

RED DE SALUD PUBLICA

Sobre los proyectos de la red de salud pública informó Vásquez que están en construcción cuatro centros de salud y que serán concluidos hasta el mes de septiembre. El costo llega a 177.000 dólares.

Explicó que los 397.000 dólares que financiará la Alcaldía como contrapartida de los proyectos presentados al Fondo provendrán de recursos propios.

"Tenemos un excedente en la recaudación mensual estimado en 80.000 dólares, así que los fondos de contrapartida están garantizados", dijo el alcalde.

El plazo de entrega de las obras es el mes de marzo del próximo año.

Ministro de Finanzas

Aumento de dietas tiene efectos morales y éticos

El incremento de las dietas parlamentarias tiene efectos éticos y morales en la población, no así económicos, sostuvo el ministro de Finanzas, Ramiro Cabezas.

Este criterio fue expresado al ser consultado en torno a la determinación de los parlamentarios, de ratificar el aumento de sus dietas en casi un 100%.

La cámara de Diputados había establecido el incremento de sus dietas, hasta un monto de 5.200 bolivianos, retroactivo a marzo de este año, durante las sesiones extraordinarias del congreso.

Ante el rechazo generalizado por parte de la población, optaron por dejar en suspenso el incremento, hasta el inicio de la legislatura ordinaria.

Entre las primeras determinaciones de esta legislatura, estuvo la ratificación del aumento de dietas, no obstante algunas objeciones presentadas por parlamentarios de oposición.

El ministro Cabezas explicó que este incremento no tiene efectos en la economía nacional, porque se trata de un número reducido de personas.

Lamentablemente, agregó, un aumento menor a un mayor número de personas, como pueden ser los empleados públicos u otros sectores, tiene mayores efectos en la economía.

Eso sí, dijo esta autoridad, la actitud de los parlamentarios tiene efectos morales y éticos, pues no está de acuerdo con la situación crítica nacional y con las exigencias de austeridad a todos los sectores laborales.

Concluyó afirmando que este aumento de dietas muestra una falta de solidaridad con la población entera.

PRESENCIA de la ciudad EL ALTO

En protesta por incremento de dietas

Trabajadores de El Alto acataron paro de la COB

Los trabajadores y la población de El Alto acataron ayer el paro que decretó la Central Obrera Boliviana, en protesta al incremento de dietas de los parlamentarios.

Profesores, estudiantes, gremiales y vecinos de El Alto salieron a las calles para mostrar su disconformidad con el incremento de dietas de senadores y diputados.

Las calles y avenidas adyacentes a La Ceja d... El Alto fueron bloaque... das durante 90 minutos.

Los profesores de esta... blecimientos fiscales afir... maron que la medida e... una arbitrariedad, qu... atenta contra la clase tra... bajadora del país. "Lo... parlamentarios recibirá... decenas de veces más d... sueldo de un trabajador ... de un maestro".

GREMIALES

El secreario ejecutiv... de la Federación de Gre... miales de El Alto, Jorg... Rocha, opinó: "No ha... justificativo para la ratif... cación del incremento d... las dietas. Es un atropell... para nuestro sector, po... que ese dinero debía des... tinarse a obras que bene... ficien a los trabajadore... del país".

Hilarión Mamani, se... cretario general de la Fe... deración de Gremiales d... El Alto, afirmó: "Veme... con amargura las injusti... cias que se cometen, co... mo el incremento de la... dietas de los parlamenta... rios, que es un duro golp... a la clase trabajadora

Nosotros pagamos im... puestos para que se be... neficien ellos. Solo se v... el progreso de las empre... sas privadas y de los im... portadores. Aquí se no... la acción de la bipart... dria, en alianza con ... MIR".

"El pueblo deberá elegi... mejor a sus gobernante... en las próximas eleccio... nes", agregó.

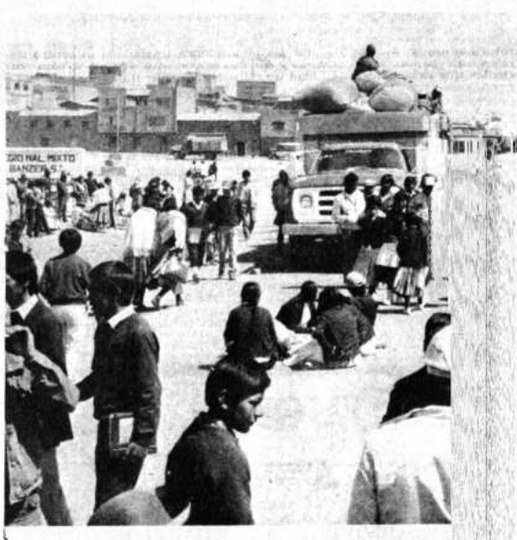

***EL PARO** decretado por la Central Obrera Boliviana, en protesta por la ratificación del aumento de las dietas de los parlamentarios, se cumplió en las localidades de Batallas y Huarina durante 90 minutos. Los pobladores y estudiantes salieron a la carretera principal para expresar su protesta por la medida que hicieron conocer los parlamentarios.*

UNIVERSIDAD MAYOR DE SAN ANDRES
FACULTAD DE CIENCIAS PURAS Y NATURALES

RRPP 344/88

CARRERA INFORMATICA

...PONE EN CONOCIMIENTO DE LOS SEÑORES BACHILLE... DE LA GESTION 1987, QUE LOS CURSOS DE ORIENTA... PARA LA CARRERA DE INFORMATICA SE REALIZARAN ...RTIR DEL DIA 1ero. DE SEPTIEMBRE.
...STION ACADEMICA II/88
...S INTERESADOS EN DICHOS CURSOS DEBEN INSCRI... EN LA CARRERA DE INFORMATICA, A PARTIR DEL ...5 DE AGOSTO DEL PRESENTE AÑO.
...RECCION: AV: VILLAZON Nº 1995 2 do. PATIO.

La Paz, 11 de agosto de 1988.

REMODELACION EN LOS BARRIOS
El Señor Alcalde Municipal de La Paz, este sábado 13, en la mañana, entregará a las juntas vecinales las REMODELACIONES aprobadas para los siguientes sectores:

- PACASA
- COCHAPAMPA ROSAL NORTE
- VALLE HERMOSO
- SAN JOSE
- UNIVERSAL TEX
- ALTO LA MERCED, SECTOR "A"
- CHUQUIAGUILLO METROPOLITANA
- KUPINI
- VILLA ERNESTO TORRES
- SECTOR TRIANGULAR
- ALTO SAGRADO CORAZON
- ALTO PURA PURA
- EX VILLA SAN FRANCISCO (SECTOR 1 y 3)
- HINCHUPALLA

Los delegados de las juntas vecinales, deberán estar presentes en la Audiencia Pública en la Alcaldía Municipal.

ALCALDIA DE LA PAZ
RR.PP.

Corte Departamental de Oruro

INVITACION PUBLICA

Nº 001/88

Se invita a todas las empresas comerciales individuales o co... lectivas, legalmente establecidas a presentar sus propuestas para la provisión de una vagoneta último modelo, para uso oficial de la Corte Departamental Electoral de Oruro, con sujeción al respecti... vo pliego de especificaciones y el reglamento de adquisiciones de bienes y contratación de servicios para el sector público anexo 3 del decreto supremo 21660 de 10 de julio de 1987.

Los interesados pueden retirar el respectivo pliego de especifi... caciones sin pago alguno, de la dirección administrativa de la Corte Departamental electoral en horas hábiles de trabajo.

Las propuestas deben presentarse hasta el 31 de agosto de 1988 Hs. 18:00, en la dirección administrativa, todos los días hábiles.

Oruro, 11 de agosto de 1988
DIRECCION ADMINISTRATIVA

TOTO VACA Y YALO CUELLAR.- El pasado jueves 11, en el Penthouse del Hotel Plaza fue presentado el disco "Quiero ir al Chaco", de los artistas Yalo Cuéllar y Toto Vaca, reconocidos cultores de la música del sud del país. El disco, editado por Discolandia fue puesto en circulación como un homenaje al 112 aniversario de la creación de la provincia del Gran Chaco, que se celebra el 12 de agosto.

ACADEMIA HOHNER.- Coro infantil de la Academia de Música Hohner que acompañará a los participantes del "II Festival de la canción Infantil-Musicalito 1988" que se realizará este sábado y mañana domingo en el Teatro Municipal a horas 19:00. Este acontecimiento musical está auspiciado por la Academia Hohner, la Empresa Nacional de Televisión y el matutino Ultima Hora.

Trinidad

Ramón Campos Tiby obtuvo premio de poesía de la Casa de la Cultura

TRINIDAD, (PRESENCIA).- En días pasados, la Casa de la Cultura de Trinidad entregó los premios del concurso de poesía que, con motivo de las celebraciones de la fundación de la capital beniana, esta institución convocó en mayo pasado.

El poeta pandino Ramón Campos Tiby se hizo acreedor al "Patajú de Oro" - primer premio del certamen-, por su obra "Elegía a Wilfredo Villavicencio". El poema de Campos Tiby, un homenaje a un amigo del autor, está divido en cuatro partes, correspondiendo a cada una de ellas una estación del año.

El "Patajú de Plata" fue para la poetisa beniana Selma Velarde de Ribera por su poema "Ser y tiempo en Moxos", mientras que el "Patajú de bronce" correspondió a Hugo Méndez, autor de "Tipoy contra el viento".

El concurso convocado para el género de cuento y los certámenes de pintura y composición musical, llamados también en mayo pasado, fueron declarados desiertos.

En el mismo acto se entregaron distinciones a las escuelas y colegios que participaron en la fiesta patronal de Trinidad exhibiendo danzas autóctonas. Una distinción especial recibió la profesora Delina de Padilla por su labor al frente del Ballet Folclórico Regional, dependiente de la Casa de la Cultura trinitaria.

Por otro lado, la misma noche del martes 9, la Casa de la Cultura de Trinidad inauguró el Registro de Propiedad Intelectual, mecanismo legal destinado a la protección de los derechos de autoría de escritores, científicos y artistas.

El registro fue abierto por el compositor José Villa Suárez, autor de los temas musiciales "Beni", "Toro cerril" y "Mamoré". El Presidente de la Sociedad de Artistas, Carlos Eloy Avila, en discurso de circunstancia, destacó la importancia de la protección de los derechos de los creadores en una etapa de "crisis generalizada" que se expresa "en una malversación de los fondos morales de nuestro pueblo".

Pablo Milanés en Quito

"El pueblo es el mayor creador"

Por Enrique García Medina

QUITO.- La cuarta visita al Ecuador de Pablo Milanés, uno de los más significativos valores de la nueva canción latinoamericana, trascendió lo meramente musical y tuvo repercusión en otros ámbitos.

La crítica especializada tuvo un amplio diálogo con Milanés, más de tres horas, evidenciando marcado interés por las creaciones del extraordinario autor, pero en igual grado por sus valoraciones en otros campos de la sociedad.

A la sencillez de Pablo la acompaña su profundidad de enfoque y la honestidad con que se expresa.

Se constató cuando le preguntaron sobre la influencia de quienes sobresalen en la Nueva Trova Cubana (entre ellos él), en América Latina, cuyos cantantes y compositores conquistan cada vez mayor espacio internacional.

Enseguida manifestó que ellos no han creado algo nuevo. Tenemos muchos antecesores desde el siglo pasado en los trovadores cubanos que tanto hicieron y casi no se les conoce. En creadores latinoamericanos como Atahualipa Yupanqui, Mercedes Sosa, Violeta Parra, Viglietti, Chabuca Granda y tantos más anteriores a nosotros, dijo Pablo.

Subrayó entonces el cantante que lo particular del movimiento musical y artístico en su país es que rebrota con fuerza a partir del proceso revolucionario, donde aparece el escenario social y de libertad suficiente para aprovechar toda sensibilidad creadora.

Hay que ver que la aparición y desarrollo de la Nueva Trova en Cuba va unida al desarrollo y expansión del ballet, de la literatura, la pintura y todo el quehacer cultural cubano, afirmó Milanés, aclarando que no se estime por eso que vive en una sociedad perfecta.

Esta última expresión coincide con el título de una de sus más populares melodías y dio pie a los periodistas para abordar el tema con nuevas preguntas.

Y por qué Amaury Pérez ya no pertenece a la Nueva Trova, dijo alguien.

Pablo explicó enseguida: Amaury Pérez es un caso muy particular dentro de la Trova. Algunos compañeros del movimiento piensan que por su proyección escénica no pertenece y otros pensamos que sí pertenece. La proyección escénica no es lo fundamental, lo es la temática de las canciones que toca Amaury, precisó Pablo.

Para mí lo más importante -agregó- es que cada vez que hay en Cuba un evento trascendente de la Nueva Trova, Amaury participa.

Es verdad que el es controvertido, una vez aparece de lo más serio con una proyección afín a lo que el resto de los cantantes de la nueva canción en América Latina creen que debe ser y otro día se presenta con lentejuelas puestas.

Pero la esencia es y debe ser la calidad con que se proyecta el artista y la seriedad con que enfoca los distintos temas.

Hay una gran unidad entre todos los exponentes de la nueva canción en América Latina, no estamos divididos, afirmó ante otra interrogante, lo que ocurre es que estamos aislados, no es lo mismo.

Algunos somos más conocidos pero se de muchos artistas de calidad que casi no se les conoce ni en sus propios países, peor en el exterior. No olviden las influencias de las empresas transnacionales disqueras y sus posibilidades de "hacer figuras acordes a sus intereses económicos.

Hace algunos años nació un proyecto de aglutinar, a través de una organización, a todos los vinculados a la nueva canción latinoamericana, pero eso no ha fructificado. Personalmente pienso que se podrían hacer cosas muy hermosas en nuestros países, con más vínculos.

Volviendo al tema particular de Cuba, ante nuevas preguntas, Pablo Milanés aseguró que el futuro de la nueva canción está asegurado por haberse convertido en un movimiento popular masivo.

Un 30 por ciento somos profesionales pero el 70 por ciento de los integrantes del movimiento de la nueva canción son aficionados, gente de cualquier profesión u oficio, estudiantes, en fin, el pueblo que es el mayor creador.

En otra entrevista para la página cultural del diario "Hoy", el de mayor circulación en la capital ecuatoriana, Pablo Milanés respondió sobre el proceso de rectificación de errores dentro de la revolución cubana.

Este proceso, manifestó el artista, que tiene un sentido espiritual y moral y no economicista, está tratando de superar un mal trabajo con el hombre. Todos juntos, agregó, estamos tratando de superar los errores.

Fidel es el gran impulsor de esta idea. El sabe que el hombre mismo puede cambiar la faz de su país concentrando una serie de valores morales, humanos, añadió Pablo.

No hay dudas de que hemos perdido tiempo durante una década, demasiada aprobación, comodidad, poca exigencia, nos dormimos sobre los laureles, vaya, reconoció.

"Si uno se ve como parte de la sociedad se siente tocado. A mí me toca asumir, como creador, los errores que se pudieron cometer, a mí me atañen".

Cuando hice la canción "La vida no vela nada", o "Creo en ti" y "No vivo en una sociedad perfecta" veíamos que estábamos cayendo en errores.

Mi trabajo no tiene un sentido economicista, si no yo no viviera en Cuba, explicó Milanés al reportero.

El artista también habló sobre su trabajo actual frae un nuevo disco de larga duración, "Proposiciones", con once canciones entre las que destacan "Nelson Mandela : sus dos amores" que le emocionó escuchar en miles de voces cuando la repitió en su segunda presentación en la Plaza de Toros de Quito.

Pablo Milanés y su grupo orquestal dejaron esta semana huellas muy gratas de su actuación. Llegaron aquí tras presentarse en república Dominicana y Perú. (PRENSA LATINA)

Roy Querejazu Lewis invitado a Congreso Mundial de Arte Rupestre

La Asociación de Investigación del Arte Rupestre de Australia (AURA) ha organizado su primer congreso mundial sobre arte rupestre en sus diferentes facetas. Al importante evento, que se llevará a cabo en Darwin del 29 de agosto al 2 de septiembre del año en curso, asistirán aproximadamente 300 especialistas del arte rupestre de 36 países.

A este evento, el mayor congreso mundial de su género llevado a cabo hasta el momento, asistirá invitado por AURA, el Lic. Roy Querejazu Lewis, como Presidente de la Sociedad de Investigación del Arte Rupestre de Bolivia (SIARB), y como delegado "senior" de Latinoamérica. Tendrá a su cargo dos conferencias, con proyección de diapositivas: El Arte Rupestre de Bolivia y El Arte Rupestre Boliviano durante la Colonia. En la primera dará a conocer un panorama general de las manifestaciones parietales en Bolivia, de acuerdo con las diferentes regiones, técnicas y características que presentan los varios sitios. La segunda estará basada en el trabajo realizado por el Secretario General de la SIARB, Sr. Matthias Strecker, por el investigador de la SIARB, Sr. Freddy Taboada, y por el mencionado Lic. Querejazu L., sobre el arte rupestre durante la Colonia, ejecutado tanto por indígenas como por españoles.

Entre los principales temas del Congreso se tiene: Investigaciones del Arte Rupestre en el Viejo Mundo, Investigaciones del Arte Rupestre en las Américas, Investigaciones del Arte Rupestre en Australia y Oceanía, El Arte Rupestre del Norte de Australia, El Arte Rupestre y la Prehistoria, El Arte Rupestre y la Etnografía, Interpretación Arqueopsicológica del Arte Rupestre.

ACTIVIDAD CULTU EN LA PAZ

CINE CLUB JUVENIL LA PAZ.- Sá 9:30, proyección de la película "La ing ca" de José Loscy. Local: Cine 16 de Julio

ESCUELA DE BELLAS ARTES.- Sá 9:30, Concurso de dibujo y pintura infa lle Rosendo Gutiérrez Nº 323.

CAFE SEMILLA JUVENIL.- Sábado conferencia de Zulema Alanes sobre control de la natalidad impuesto en JUVENCA, calle Almirante Grau Nº 443,

BOLIVIA EXCURSIONES AVENTU 13 a Hs. 10:00, conferencia de Hugo "Planeamiento andino". Local: Casa "Franz Tamayo".

EMBAJADA ARGENTINA.- Lunes 1 recital del pianista argentino Miguel y el coro de niños de Tilcara de la Gueb huaca. Local: Teatro Municipal.

ESPACIO PORTALES.- Martes 16 presentación de "Manual de contabilid de administración" editados por el Cen to a Iniciativas Económicas. Local: Av Nº. 1607.

FUNDACION CULTURAL EMUSA. Hs. 19:00 inauguración de la exposición tl. Local: Av. 16 de Julio Nº 1607.

CASA DE LA CULTURA.- Martes 16 Coros y danzas tradicionales de Corea por los residentes coreanos en La Paz. "Modesta Sanjinés".

ESPACIO PORTALES.- Miércoles 17 presentación del libro "En un atardece Edith Von Borries. Local: Av. 16 de Julio N

HASTINAPURA.- Miércoles 17 a Hs. rencia de Mirtha Handal sobre "El ar ción". Local: calle Juan José Pérez Nº 354.

CENTRO DE DIPLOMADOS EN AUTO NACIONALES.- Miércoles 17 a Hs. 18: ción del libro "La guerra irregular moder derich August Von der Heydte. Local: Ac viana de Historia Militar, Plaza Murillo.

INSTITUTO GOETHE.- Jueves 25 a Hs "La familia": conferencia de Lieselotte sobre "El aborto, causas y consecuenci 6 de Agosto Nº 2118.

FUNDACION DE DAMAS VOLUN RUANAS.- 26, 27 y 28 de agosto, presi Ballet del Teatro Municipal de Lima. L Municipal, calle Indaburo, Esq. Jenaro Sa

CENTRO BOLIVIANO AMERICANO de acuarelas de Hugo Palazzi. Local: Av. Zenón Iturralde Nº 121.

EMBAJADA DE MEXICO.- Exposi "Los Mariaca en México". Local: Av. 6 d 2652, Esq. calle Gosálvez.

GALERIA DE ARTE TRAZOS.- Exposi ña retrospectiva" de Alberto Medina Me cal: Av. 20 de Octubre Nº 1939.

EMBAJADA ARGENTINA.- Exposi obras premiadas y seleccionadas en el C mana de Mayo. Local: Av. 16 de Julio Nº 1 so.

GALERIA EMUSA.- Exposición de Mario Pinto, César Tellez y Gerardo Zu "Paisaje urbano". Local: Av. 16 de Julio Nº 1

GALERIA ARTE UNICO.- Exposición de Marta Eugenia Cortez. Local: calle Be nas Nº 516.

ESPACIO PORTALES.- Exposición de llón, Benjamín Lafuente y Jorge Velasc 16 de Julio Nº 1607.

GALERIA ESTUDIO.- Exposición de Tinku" de Frederic Savartiau. Local: ca Strongest Nº 1620, 1er. piso.

INSTITUCION FINANCIERA PRIVADA

Requiere los servicios de un Ingeniero Agrónomo para desempeñar el cargo de Evaluador de un Programa de Desarrollo, con residencia en Cobija, Departamento de PANDO.

Los postulantes deberán reunir los siguientes requisitos:

- Título Académico en Provisión Nacional.
- Experiencia mínima de 5 años en trabajos de Evaluación, control y seguimiento de proyectos.
- Estudios de especialización relacionados con el cargo.

Los interesados que cumplan los requisitos mencionados deberán enviar su carta de solicitud, adjuntando curriculum vitae y última fotografía, indicando pretensiones de sueldo a la casilla Nº 7404 - La Paz hasta el día miércoles 17 del mes en curso.

La Paz, agosto 12 de 1988

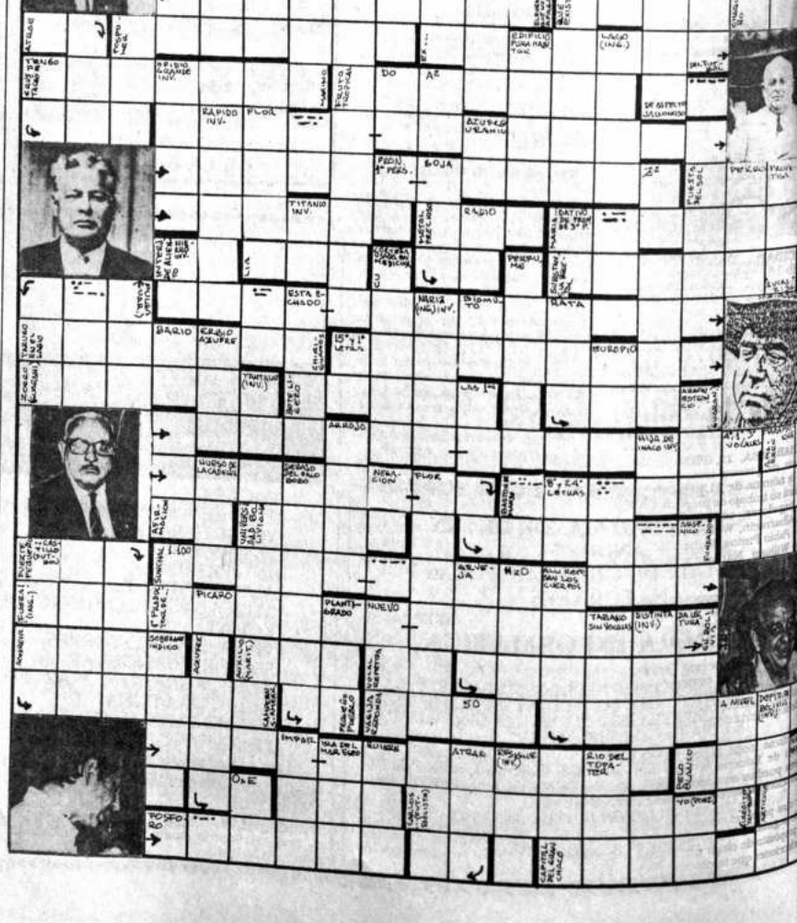

agravó la situación Club The Strongest

ubolistas del Club The Strongest manifestaron
y escepticismo para encontrar una fórmula de
a la grave crisis económica que afecta a la ins-

resultaron los esfuerzos que efectuaron los di-
por persuadir a los deportistas, quienes se
fieles a sus principios para lograr el cumpli-
a las obligaciones económicas, como condición
nar a las prácticas.
ge de los futbolistas, sin precedentes en la
casi un siglo de vida de la institución, ingre-
al cuarto día y las posiciones no tuvieron va-
relación a los días anteriores.
general Roberto Quinteros, manifestó: "Los
tienen toda la razón del mundo al efectuar los
Lamentablemente no tenemos los recursos
gar con ellos".
dores perdieron total credibilidad en sus diri-
no aceptaron ningún trato. "Las deudas del
elevadas y gran parte de las recaudaciones
idas desde el estadio, con requerimientos judi-
olaboraron.
ente a.i. Walter Mur, prometió solucionar los
hasta el martes de la próxima semana. Lue-
cumplir esa promesa, no volvió a aparecer ante
dores.

Liga Profesional de Fútbol

Oriente derrotó anoche a Aurora por dos a cero

COCHABAMBA, 12 (PRESENCIA).- El subcampeón boliviano, Oriente Petrolero, sin exhibir condiciones futbolísticas y menos superioridad, le ganó a Aurora por dos goles contra cero, en partido que se jugó anoche en el estadio Félix Capriles ante aproximadamente 1.800 espectadores.

Aurora cumplió una mala actuación que no fue otra cosa que la secuela de la deficiente organización que existe en el equipo del "pueblo". Los errores que cometieron los dirigentes durante la semana, pesaron y mucho más en el partido. Se planificó mal de principio y a ello se sumó la incertidumbre y la desorientación en casi todos los jugadores.

Esos factores negativos en Aurora y algo de empuje fueron muy bien aprovechados por Oriente que hoy presentó un equipo remozado, sin muchas de sus principales figuras. Lo que mostró Oriente esta noche fue suficiente para derrotar a un alicaído Aurora que no fue la sombra de aquel "batallador" equipo que el pasado domingo le había empatado a Blooming, en Santa Cruz.

Los goles de la victoria de Oriente llegaron en el primer tiempo, por errores defensivos del rival. Saldías anotó el primero a los 19 minutos ante un defectuoso rechazo de Kekes y Carlos Da Silva a los 37.

Ganó Oriente Petrolero con justicia, porque se equivocó menos que su adversario. Además supo aprovechar debidamente las ventajas que otorgó Aurora a Oriente. Hoy se lo vio lejos de aquel equipo con gran nivel. Lo rescatable es que ganó. Perdió Aurora por sus errores y especialmente por los de sus dirigentes, ojalá vuelva la calma y la normalidad a la entidad celeste.

CALIDA BIENVENIDA.- Los componentes de la Academia "Tahuichi" Aguilera, fueron objeto de un cálido recibimiento en el aeropuerto de Viru Viru, como reconocimiento a sus magníficas actuaciones en Suecia, Finlandia, URSS y Cuba (Foto PRESENCIA Santa Cruz).

CAMPEON NACIONAL.- Retornaron anoche de Trinidad, componentes de la selección paceña Sub-16, luego de lograr n nacional.

Campeonato nacional de volibol comienza el 30

ociación de Volibol de La Paz
ó las fechas del 30 de agosto al 4
viembre, para la disputa del cam-
to nacional femenino de ese de-
en el coliseo Ciudad de La Paz.
representaciones de Cochabam-
ta Cruz, Sucre, Oruro, Potosí y
ctuarán en dicho torneo.

(PRESENCIA)
entrenador de la selección local,
Frías, trabaja actualmente con
adoras y anunció que dentro de
días definirá el plantel titular que
en el referido torneo.
ró su preocupación por la es-
ión del Instituto Departamental
tes, para otorgar los escenarios
apropiados para las prácticas

Como consecuencia del uso del coliseo Ciudad de La Paz con espectáculos ajenos al deporte, que ha provocado ya protestas, el básquetbol y volibol se ven obligados a interrumpir sus actividades con los perjuicios consiguientes para el deporte paceño.

En el seleccionado entrenan actualmente las siguientes jugadoras: Virginia Ruiz, Jacqueline Sánchez, Jacqueline Ibáñez, Rita Menacho, Lilian Reyes, Ximena Rodríguez, Jenny Aguayo, Amparo del Carpio, Patricia y Roxana Asturizaga, Silvia Camacho y Julieta Humérez.

Las prácticas durante la presente semana, se efectuarán en un área de calentamiento del estadio Hernando Siles, escenario que presenta deficiencias en el sistema de iluminación.

DAD.- Componentes de la selec-
-16, manifestaron su satisfacción
paña cumplida en Trinidad.

Campo deportivo será inaugurado en Inca Llojeta

El directorio del Sindicato de Choferes y Micros "Eduardo Abaroa" programó para hoy la inauguración de su cancha de fútbol, que se encuentra ubicada en la zona de Inca Llojeta.

El secretario general del sinticado Víctor Zapata pronunciará las palabras de inauguración y posteriormente se entregarán premios a los campeones de la pasada temporada.

También quedará inaugurado el torneo del presente año, cuya promesa deportiva será tomada por Antonio Valencia Salvatierra. Tras ese acto se enfrentarán las selecciones de fútbol de los sindicatos Litoral y Eduardo Abaroa.

FBF hizo conocer nómina de la selección Sub 16

AMBA, 12 (PRESENCIA).- La Federación Boliviana de Fútbol, en
de prensa ofrecida en horas de la mañana de este viernes, hizo
ómina de 21 jugadores convocados a la selección boliviana Sub-16
u trabajo de preparación en esta ciudad el lunes 25 de este mes.
adores convocados son los siguientes: Harley Paul Martínez,
rracín, Walter Téllez Justiniano, y Sergio Solares, de La Paz; Luis
blo Pintos, Rubén Robles, Oscar Paz, José Ayala y Sergio Azorapa,
illam Narváez y Pedro Serrano de Tarija, Juan Carlos Sánchez de

fueron convocados los pandinos Néstor C. López Roca, Marcelo
doza y José Antonio Maruca, a ellos se suman cinco jugadores
nos, Mauricio Adorno, Juan Carlos Moya, Julio Luna Cossío,
a Martínez, y David Freddy Vargas Molina.

ración Boliviana, según informó su presidente, Alfredo Salazar,
trámites correspondientes ante los padres de los futbolistas
para conseguir el permiso correspondiente y puedan asistir a la
y concentración del equipo que debe intervenir en el sudame-
tegoría de Ecuador, en octubre próximo.

mo modo la federación hará los trámites correspondientes ante el
de Educación para conseguir el traslado temporal para que los
uedan continuar con sus estudios durante el tiempo que dure la
en que aproximadamente será de 50 días.

parte, el cuerpo técnico de la federación continuará realizando una
enimiento y evaluación de futbolistas en las diferentes asociaciones
to de elegir gente para la selección Sub-16 y por supuesto para las
nes que también se preparan para eventos internacionales.

Oriente Petrolero viaja al Paraguay

SANTA CRUZ, 12 (PRESENCIA).- Oriente Petrolero, subcampeón nacional de fútbol, viajará mañana a Asunción del Paraguay, para disputar sus dos partidos revancha con los equipos de Cerro Porteño y Olimpia, campeón y subcampeón respectivamente del vecino país.

El martes, Oriente rivalizará con Cerro Porteño en el Defensores del Chaco y el viernes con Olimpia en el mismo escenario, en el marco del grupo cuatro de la Copa Libertadores.

El subcampeón nacional dividió en dos hoy su plantel, para ir a la ciudad del valle a jugar con Aurora con un equipo de suplentes, básicamente, en tanto que la mayoría de los titulares permanecieron aquí, preparando maletas para el viaje de mañana.

El equipo "albiverde" irá a la capital paraguaya sensiblemente disminuido, desde el punto de vista de ánimo y en materia de hombres.

No jugarán en Asunción Romer Roca, marcador de punta expulsado en el partido con Bolivar, y Claudio Chena que se desvinculó del club.

La lista de los jugadores que irán a Asunción mañana por la tarde es la siguiente: Trucco, Saldías, Brunetto, Amodeo, Valverde, Avila, Medrano, Antelo, Celio Alvez, García, Castro, Alba, Da Silva, Romero, Rueda y Monasterio.

Oriente necesita dos puntos para pasar a la siguiente fase de la Copa Libertadores, por lo que está obligado a no perder en Asunción. Los propios dirigentes reconocen sin embargo que las posibilidades son remotas, pese al optimismo del técnico.

ASPIRANTES.- Pedro Vaca y Baylón Becerra, ciclistas de la Asociación de Tarija, se presentarán hoy en el velódromo para cumplir con las pruebas de suficiencia exigidas por el Comité Olímpico Boliviano, para integrar la delegación nacional que participará en las Olimpiadas de Seúl.

Omar Pérez superó dos nuevos récords nacionales en ciclismo

Omar Pérez Nogales quebró ayer los récords nacionales de las distancias de 5 y 10 mil metros, en pruebas que se realizaron en el velódromo de Alto Irpavi.

La nueva marca en los 5.000 metros es de 7 minutos 23 segundos y 39 centésimas, con su promedio de velocidad de 40,59 km./h. La marca anterior pertenecía a Justino Claure con 7.25.50/100.

En los 10.000 metros, el nuevo récord es de 14 minutos, 48 segundos y 46 centésimas, con un promedio de velocidad de 40.51 km/h. El récord anterior era de Justino Claure, con 15.00.80/10.

La prueba se realizó desde las 15:55 ante la expectativa de los dirigentes y deportistas que se hicieron presente en el escenario.

OLIMPIADAS

La Federación Boliviana de Ciclismo tomará hoy y mañana tiempos a los aspirantes a integrar la delegación nacional que debe concurrir a los Juegos Olímpicos de Seúl 88.

Varias delegaciones de país llegaron en las últimas horas para someterse a las pruebas de velocidad que se efectuarán en el velódromo de Alto Irpavi.

Las marcas mínimas exigidas son: kilómetro 1.06.1/10. Velocidad 10.90/100, persecución individual sobre 4.000 m 4.47.00/100 y por equipos 4.29.10/100.

RECORDMAN.- Omar Pérez Nogales, superó cuatro récords nacionales de ciclismo, de categoría infantil.

En Chile

Bolivia en torneo mundial de bicicross que comienza hoy

SANTIAGO DE CHILE, 12 (EFE).- Mil ciento dieciocho ciclistas de 17 países participarán mañana en el VII Campeonato Mundial de Bicicross que se disputará en el velódromo del Estadio Nacional de esta capital.

El torneo congregará a varones y damas de Chile, Perú, Argentina, Uruguay, Holanda, Gran Bretaña, Australia, México, Canadá, Ecuador, Colombia, BOLIVIA, Brasil, Francia, Venezuela, Estados Unidos y Curazao.

Chile es la representación más numerosa con 399 competidores, seguido por Argentina con 240 y Brasil, con 104 participantes, en tanto que México y Ecuador, con seis integrantes cada uno, representan las delegaciones más modestas.

En el mundial competirán deportistas con edades que varían desde cinco años, como Jonathan Flores del Perú, hasta competidores de 51 años de edad, como los chilenos Jorge Rodríguez y Juan Benavente.

El campeonato se disputará en un velódromo especialmente acondicionado en el Estadio Nacional de Santiago, con una pista de 349 metros de longitud y ocho de anchura, seis curvas y siete saltos, uno triple, cinco dobles y uno simple.

Fútbol de salón en Los Andes

Mañana en una ceremonia especial que se efectuará en el Complejo Deportivo Los andes, será inaugurado el campeonato de fútbol de salón,en el que intervendrán aproximadamente treinta equipos.

Será la segunda competencia desde que los vecinos de esa zona inauguraron ese escenario deportivo. Tienen el propósito de incluir en el programa de actividades de la presente gestión prácticas de atletismo.

Eduardo Monterrey, dirigente de la zona, dijo a PRESENCIA que tramitan ante la alcaldía municipal la habilitación de una pista para la práctica de ese y otros deportes de recreación.

ADAP

Por el campeonato de la Asociación Deportiva de la Administración Pública, hoy desde las 7:50 horas se realizarán los siguientes encuentros.

Cancha de Kilómetro 7: AASANA "B"-Dirgenco, Dirección de Aduanas-Min. Urbanismo, AASANA "A"-GAC, Descomunidades-Cenaco, Min. Defensa-Conra, Samapa "A"-Relaciones Exteriores, Clinapol-Min. Minería y Senac La Paz "B"-Min. Trabajo.

En El Tejar: Min. Aeronaútica-Min. Industria, CADI "A"-Min. Educación, Maestranza Central-Criminalística y Min. Salud "A"-Impuestos Específicos.

Cancha Mejillones: Senado Nacional-Geodésico, Samapa "C"-Lonabol, 24 de Junio "B"-AADAA El Alto y Tesornal-Tránsito.

VOLIBOL

El domingo, desde las 8:00, en el coliseo del Colegio Inglés Católico, se enfrentarán: Senado "A"-Cadi, Finanzas-AASANA, Min. Salud "B"-Lonabol, Samapa-Aeronaútica, Cordepáz-Aduana, Min. Educación y 24 de Junio.

El lunes desde las 19:00, jugarán: AADAA-Cadi, Samapa-Tesornal y Municipal-AASANA

Universidad Católica se impuso a Alianza

La representación de Universidad Católica derrotó ayer a Atlético Alianza por dos goles contra cero, en partido correspondiente a la tercera fecha del campeonato de fútbol de primera aficionados, que controla la AFLP.

En otro partido que se realizó en el estadio Andrade, de Miraflores, Atlético La Paz cayó frente a Guaqui, por seis goles contra dos.

También por una cifra abultada, se impuso Tambillo a Unión Kupini, el resultado fue de seis goles contra dos.

Chaco jugará con White Star por la Primera "A"

Chaco Petrolero intentará llegar al primer puesto en el campeonato de fútbol de la primera división "A" de la AFLP; para ello, buscará ganar a White Star esta tarde, en la cuarta fecha del campeonato oficial.

Se enfrentarán ambos planteles en el estadio Hernando Siles, desde las 15:50, y posteriormente lo harán Mariscal Braun y Universitario, que marchan en la parte media de la tabla de posiciones.

Chaco está en el segundo lugar de las posiciones, con 4 puntos, uno menos que Unión Maestranza e Independiente Alas. Mariscal Braun y Universitario figuran en el segundo lugar, con 3 unidades, en igual número de presentaciones.

SUB16

Los componentes de la selección Sub 16 retornaron anoche de Trinidad, Beni, donde consiguieron el subcampeonato nacional. La Paz perdió frente a Beni en la final, por dos a uno.

El director técnico, Fermín Mita, dijo que cumplió con la expectativa, al haber logrado para La Paz un sitial importante en la clasificación.

El directorio de la Asociación de Fútbol de La Paz dio la bienvenida a los deportistas en la terminal aérea de El Alto.

Directorio de esquí

Jaime Peñaranda tomará posesión de la presidencia de la Federación Boliviana de Esquí y Andinismo mañana, durante una ceremonia que se realizará en la cabaña de Chacaltaya.

Además del acto, habrá una demostración de esa disciplina, que estará a cargo de los deportistas que representaron a Bolivia en las olimpiadas de Clagary; ellos son Jaime Bascón, Manuel Aramayo, Gary Montaño, José Velasco, Manuel Bejarano, Alex Ovando y Luis Viscarra.

El directorio está integrado por las siguientes personas: presidente, Jaime Peñaranda; secretario general, Manuel Aramayo; secretario de prensa, Luis Rojas; secretario de deportes, Gary Montaño; secretario de obras, Víctor Hugo Ordoñez; secretario de transporte, Gonzalo Sagárnaga, secretario de andinismo, Jimmy Carrasco; secretaria de la rama femenina, Mónica Delgadillo, y secretaria del Club Andino, Helen Escalante.

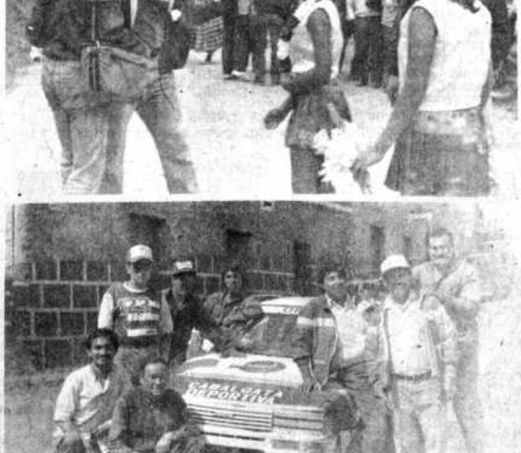

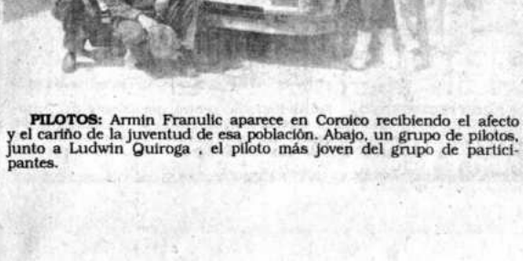

PILOTOS: Armin Franulic aparece en Coroico recibiendo el afecto y el cariño de la juventud de esa población. Abajo, un grupo de pilotos, junto a Ludwin Quiroga , el piloto más joven del grupo de participantes.

Nacional atlético escolar

La Federación Atlética de Bolivia ratificó que el 24 del presente mes comenzarán las competencias escolares, que se realizarán simultáneamente en todas las capitales departamentales del país.

Los estudiantes de los diferentes ciclos intervendrán en carreras de 100, 800, 2.000 y 4.000 metros planos.

La competencia está organizada por la Federación Atlética de Bolivia, el Ministerio de Educación y Cultura, la Superisión Nacional Técnica de Educación Física, las Supervisiones Distritales de Educación Física, las Asociaciones del Deporte Estudiantil de Formación

Imperial Premium Bier

PRESENCIA
DEPORTIVA

La Paz, Bolivia, sábado 13 de agosto de 1988

Imperial Premium Bier

Vuelta a La Paz "Bodas de Oro Automóvil Club Boliviano".

Miguel Cafferata amplió su ventaja sobre Armin Franulic

00000- Alí Eid Alí tuvo accidente.
00000- "Monín " Camacho tuvo que empujar su coche 2 kilómetros.
00000- Hoy finaliza la competencia con etapa "Caranavi-La Paz".
00000- Luis Zambrana ganó en Turismo Mejorado.

CAFFERATA EN COROICO: Preciso instante que el auto de Miguel Cafferata cruza la meta en la localidad de Coroico. Cafferata amplió su ventaja tanto en la etapa como en la clasificación general. Hoy puede ganar su primera Vuelta a La Paz. (FOTO FREDDY MORALES-ENVIADO DE PRESENCIA).

Ocho minutos de ventaja sacó ayer Miguel Cafferata al corredor paceño Armin Franulic en el cumplimiento de la tercera etapa "Chulumani-Coroico-Caranavi" de la competencia "Vuelta a La Paz".

En la etapa, Cafferata superó a Franulic con el tiempo de 5'23", y esto motivó una preocupación en las filas del tetracampeón, ya que será muy difícil descontar esa diferencia.

El duelo de hoy en el tramo final "Caranavi-La Paz" será entre éstos dos pilotos.

Miguel Cafferata saldrá dispuesto a mantener su ventaja que lo lleva a Franulic y este a su vez, irá en procura de aminorar los ocho minutos.

Claro está que en los fierros están también las sorpresas.

Una pinchadura de goma a Cafferata, restaría preciosos minutos en la parte final de la carrera.

Franulic tuvo contratiempos en su máquina en el tramo de Coroico-Caranavi y esto conspiró para una mejor actuación.

De todas maneras no está dicha la última palabra y solamente lo sabremos alrededor de las 12.00 horas cuando lleguen las máquinas a la meta de Chuquiaguillo.

TURISMO MEJORADO

Roberto Nelkenbaum lleva cerca de diez minutos a Miltón Zenteno, que marcha segundo en la clasificación general. Esta categoría está siendo disputada intensamente y hoy pueden darse variantes importantes. Luis Zambrana venció en la etapa de ayer.

Sin embargo, el liderazgo en el ranking nacional permanecerá inamovible porque el tarijeño Milton Zenteno está demostrando que sabe correr y tiene buena muñeca.

ETAPA DE HOY

Hoy desde las 10.00 tendrá lugar la última etapa de la Vuelta a La Paz que lleva el nombre de "Toyota Boliviana Ltda."

Los coches partirán de Caranavi y estarán en La Paz alrededor de las 12.00.

El récord del año pasado pertenece a Armin Franulic que hizo 2h 09' 52".

Se aguarda que hoy los pilotos puedan batir algunos tiempos.

FRANULIC: Corriendo a gran velocidad y demostrando su capacidad destacado corredor paceño cruza la meta en Coroico. Tuvo buena actuación en el tramo Chulumani-Coroico, luego decayó por problemas mecánicos. (FOTO FREDDY MORALES ENVIADO ESPECIAL DE PRESENCIA).

Diferencias

EN LA CATEGORIA ESPECIAL

De Cafferatta a Franulic 08'11"06/100
De Franulic a De Los Heros 22'51"16/100
De Los Heros a Eid 01'46"09/100
De Eid a Peredo 02'52"55/100

EN TURISMO MEJORADO

De Nelkembaum a Zenteno 10'13"54/100
De Zenteno a Zambrana 00'37"53/100
De Zambrana a Velarde 00'53"73/100
De Velarde a Quiroga 13'53"74/100

Récord del año pasado

El récord del año pasado pertenece a Armin Franulic, que empleó 2h 09' 52", a un promedio de 74.839 kilómetros por hora.

El piloto paceño ganó la etapa "Caranavi-La Paz" aunque en la clasificación general perdió dejando el primer puesto a "Monin" Camacho.

La expectativa de hoy consiste en saber si este tiempo será batido por Miguel Cafferata y si Armin bate su propio récord.

La fiesta del automovilismo será alrededor de las 12.00 horas.

Mucha gente irá a Chuquiaguillo para recibir a los corredores paceños, cochabambinos, tarijeños y cruceños que durante cuatro días integraron los pueblos yungueños y de provincias paceñas.

Ranking Nacional

CATEGORIA ESPECIAL

José "Monín" Camacho, 301 puntos
Miguel Cafferata, 214 puntos.
Armin Franulic, 214 puntos.
Guido Peredo, 182 puntos.
Guido Ferrufino, 176 puntos.
José Cascales, 113 puntos.
Viktor de los Heros, 110 puntos.
Oscar Crespo, 105 puntos.

TURISMO MEJORADO

Milton Zenteno, 377 puntos.
Oky Velarde, 234 puntos.
José Arnez, 172 puntos.

Planilla de la tercera etapa

CATEGORIA ESPECIAL

PUESTO	Nº	PILOTO	TIEMPO EMPLEADO
1º	77	Miguel Cafferata	2h 38' 03"
2º	54	Osvaldo Zenteno	2h 42' 40"
3º	1	Armin Franulic	2h 43' 26"
4º	6	Viktor de los Heros	2h 46' 10"
5º	51	Jimmy Ferrufino	2h 47' 10"
6º	32	Omar Eid	2h 50' 40"
7º	49	Guido Peredo	2h 53' 31"
8º	2	José "Monin" Camacho	3h 03' 57"
9º	7	Oscar Crespo	3h 04' 44"
10º	52	Pablo Cuentas	3h 09' 29"
11º	57	Martín Frías	4h 20' 38"

Promedio de velocidad del ganador: 59.528 Km/h.
Abandonaron: el 9 de Armando Luizaga, el 3 de Morales.

TURISMO MEJORADO

PUESTO	Nº	PILOTO	TIEMPO EMPLEADO
1º	205	Luis Zambrana	2h 45' 20"
2º	202	José Arnez	2h 46' 06"
3º	226	Oky Velarde	2h 46' 28"
4º	216	Osvaldo Zenteno	2h 48' 28"
5º	284	Roberto Nelkembaum	2h 49' 55"
6º	252	Ludwing Quiroga	2h 52' 27"
7º	207	Carlos Flores	2h 56' 31"
8º	243	Rolando Castrillo	2h 59' 02"
9º	251	Guillermo Montenegro	2h 59' 19"
10º	271	Alfredo Cassap	2h 59' 39"
11º	260	Julio Villegas	3h 05' 52"
12º	301	Victor Alanoca	3h 11' 17"
13º	288	Raúl Bascopé	3h 18' 57"
14º	204	Franklin Salas	3h 30' 11"

Abandonaron: El 228 de Alí Eid Alí.

Clasificación General

CATEGORIA ESPECIAL

PUESTO	Nº	PILOTO	TIEMPO EMPLEADO
1º	77	Miguel Cafferata	7h 48' 11"
2º	1	Armin Franulic	7h 56' 29"
3º	6	Viktor de los Heros	8h 16' 20"
4º	32	Omar Eid	8h 21' 06"
5º	49	Guido Peredo	8h 23' 59"
6º	51	Jimmy Ferrufino	8h 38' 15"
7º	7	Oscar Crespo	8h 42' 43"
8º	54	Osvaldo Zenteno	8h 46' 49"
9º	52	Pablo Cuentas	9h 20' 04"
10º	2	José "Monin" Camacho	9h 50' 48"
11º	57	Martín Frías	11h 58' 30"

Promedio de velocidad del puntero: 75.463 Km/h.

TURISMO MEJORADO

PUESTO	Nº	PILOTO	TIEMPO EMPLEADO
1º	284	Roberto Nelkembaum	8h 19' 39"
2º	216	Milton Zenteno	8h 29' 52"
3º	205	Luis Zambrana	8h 30' 25"
4º	226	Oky Velarde	8h 31' 23"
5º	252	Ludwing Quiroga	8h 45' 16"
6º	251	Guillermo Montenegro	8h 50' 53"
7º	202	José Arnez	8h 50' 53"
8º	301	Victor Alanoca	9h 06' 39"
9º	243	Rolando Castrillo	9h 16' 47"
10º	204	Franklin Salas	9h 22' 40"
11º	207	Carlos Flores	9h 28' 09"
12º	260	Julio Villegas	9h 51' 28"
13º	288	Raúl Bascopé	9h 58' 12"
14º	271	Alfredo Cassap	10h 36' 49"

Promedio de velocidad del puntero: 70.729 Km/h.

Automovilismo

La Paz sede de la Asamblea de Federación Interamericana

Sesión inaugural se realizará el lunes

Bolivia será sede, a partir de hoy, de la XXXII Asamblea Ordinaria de la Federación Interamericana Touring y Automovil Clubes en el marco de las Bodas de Oro del Automovil Club Boliviano.

Los dirigentes de esta prestigiosa institución dijeron ayer, en una conferencia de prensa, que arribarán a La Paz 9 dirigentes de los automóviles clubes que representrarán a los 21 paises afiliados a la FITAC.

SESION INAUGURAL

El próximo lunes, a las 9:3O horas, se instalará la reunión del Consejo de Dirección en el salón de actos del ACB, zona de San Jorge. Representarán a México Alberto Gómez Obregón, Isabel Fernandez de Obregón y Guillermo Gómez Obregón. Colombia: Tomás Steuer, Mario Juan Martín Ponisio y Sra. Alicia de Santos. Paraguay: Luis Nery Huerta y Sra. Armando Ataza y Sra, y José Zanotti Cavazzoni.

Ecuador: Iván Toro, Jaime Naranjo, William Isais, Ilse vda. de Rico, Elizabeth Schwettge. Chile: Luis Hernán Videla y Emilia Manzano de Videla. Perú: Percy Grifliths Escardo y Alberto Thiessen Valdez. Brasil: Adolfo Debatin. Francia: John Ward. Los delegados llegarán a partir de hoy.

CONDOR DE LOS ANDES

El miércoles 17 del presente el gobierno que preside el Dr. Victor Paz Estenssoro condecorá, al ACB, con el Cóndor de Los Andes al conmemorarse el cincuentenario de la fundación de esta entidad, en la sede social de Calacoto, de acuerdo a programa.

HUESPEDES DISTINGUIDOS

La Honorable Alcaldía Municipal de La Paz declarará huéspedes distinguidos a los presidentes de las delegaciones de la Federación Interamericana de Touring y Automóvil Clubes.

ESCUDO DE ARMAS

Don Raúl Salmón de la Barra, burgomaestre paceño, condecorará al Automovil Club Boliviano con el Escudo de Armas de La Paz por servicios especiales.

PROGRAMA

El programa preparado por el Automovil Club Boliviano para los dias 13, 14 y 15 del presentes es el siguiente. Entre hoy y mañana se recibirá a los delegados de Colombia, Argentina, Paraguay, Ecuador y Chile. El lunes se inaugurará la reunión internacional. Se informó que anoche arribaron los delegados de México y Colombia.

NUEVO DIRECTORIO

Durante la reunión de FITAC se elegirá al nuevo directorio de esta institución. Existen varios candidatos. Entre ellos figuran dirigentes peruanos y argentinos, se informó ayer.

Cafferata: "Venceré" Franulic: "Tengo fe"

El piloto Miguel Cafferata, lider de la competencia Vuelta a La Paz, dijo ayer, sumamente emocionado tras arribar a Caranavi: "El triunfo está cerca, no debo desaprovechar esta importante ocasión para imponerme en una carrera tan linda y dificil, y particularmente hallarme por delante de Franulic es un motivo de orgullo".

Cafferata, representante de Vanguard y Faderpa Ltda, sostuvo: "Sin embargo, debo andar con cuidado, los caminos yungueños ofrecen muchas sorpresas y por ello debo disputar la última etapa con tranquilidad y tratando de mantener la diferencia que mantengo en relación a Armin Franulic.

ARMIN FRANULIC

El tetracampeón nacional que tuvo que afrontar serie de problemas mecánicos, manifestó: "Tengo fe, trataré de acortar las diferencias en un primer momento para luego llegar a La Paz en primer lugar. Nada está perdido, pienso que la carrera Vuelta a La Paz me la adjudicaré nuevamente".

Franulic tuvo problemas mecánicos y particularmente con las llantas de su coche, y por ello se detuvo en varias ocasiones, situación que posibilitó que el piloto Cafferata se mantenga al frente de la competencia que concluye hoy.

Esta noche se entregan premios

En los salones del Automóvil Club Boliviano tendrá lugar hoy la entrega de premios de la competencia automovilística Vuelta a La Paz.

El acto comenzará a las 19.30 y han sido invitados delegados del exterior que visitan nuestro país con motivo de las Bodas de Oro del ACB.

El accidente de Alí Eid

Hasta el momento del vuelco, el "Morocho" de Miraflores cumplía una excelente actuación. En realidad, Alí Eid Alí entró a la Vuelta a La Paz dispuesto a satisfacer ampliamente a los críticos más exigentes.

La máquina muy bien preparada por Armando Paravicini, tuvo un vuelco cuando faltaban 12 kilómetros para la meta de Caranavi. Entré muy fuerte en una curva, no pude controlar el vehículo y me salí del camino. Desperté cuando el auto estaba en el fondo del río. Menos mal que no hubo consecuencias", dijo Alí Eid Alí a PRESENCIA.

Su copiloto tiene enyesada la mano derecha y el conductor presenta golpes diversos en el cuerpo.

Fue revisado inmediatamente por el médico y se dijo que no tiene nada serio.

Alí Eid Alí llegó posteriormente a la meta y puso fin a una tensa espera de todos los pilotos.

SIN VOLANTE.- Tal como se observa en la foto, el piloto Martín Frías ingresó a la meta de Coroico con una llave inglesa en lugar del volante. Frías demostró mucho amor propio.

LA POPULARIDAD DE EID ALI: Fue el piloto que recibió más cariño en Coroico. Minutos después de la tarde, tuvo el lamentable accidente. Menos mal que no hubo fatales consecuencias.

ACONTECIMIENTO.- Oscar Estrada, centro, presidente del Automóvil Club Boliviano explicó ayer la trascendencia de la Asamblea de la FITAC. La sesión inaugural de este notable acontecimiento se realizará el próximo lunes. En la fotografía también aparecen dirigentes del ACB.

MARGINALES

La etapa de ayer fue ...nsa y deparó grandes ...resas. La primera fue ...caso de Armin Franulic ...n no pudo recuperar la ...era posición. Luego el ...ep del "Morocho" Alí Eid ...la "pana" de José "Mo... Camacho.

Realmente el automo... no tiene poder de ...ación. Es el segundo ...rte en popularidad en ...sia. Armin Franulic, ...rata, Crespo, Roberto ...enbaum son los ídolos ... niños, y sus hinchas ... cuando quedan ...dos" en el camino.

Monín" Camacho tu... que empujar su coche ...ado por algunos lu... de Caranavi cuan... taba a dos kilómetros ... meta. Si bien el ...mento probibe este ... de ayudas, cuando se ... la meta tienen que ...los solos, piloto y ...to.

... causa del problema ...monín" fue la rotura ...oporte de la caja de ...s y finalmente el ... que se agripó el ...

...uan Morales, otro de ...nductores que tuvo ... suerte durante toda ...rera. Su coche le dio ...as dolores de cabeza, ...n hay el deseo y la ... de voluntad para ... una mejor labor en ...ación del Oriente.

... pueblo de Caranavi ...o una cálida acogida a ...articipantes. Anoche ...blo los agasajó, e hizo ...a de premios a los ...pantes.

...mar Eid tuvo mala ... ayer. Volvió a ...ar llantas y esto ...ró para una mejor ...ción del piloto ...andino que pese a ...contratiempos hizo ...era actuación.

...rge Sánchez Peña ...tó en la etapa de ... dijo que lo impor... es competir.

...ín" Camacho:

...ecuperaré

...siciones"

...piloto paceño, radi... n Santa Cruz, rea... er un esfuerzo so... hano para empu... coche, por apro... mente dos kiló... para llegar a la ... Caranavi.

...cierto que recibió ...o de algunos afi... s y trabajadores ... del sector de Ca... pero cuando fal... res metros, como ... reglamento, él y ...loto tuvieron que ...erzas de flaqueza ...gresar a la meta.

...acho dijo: "Aquí ...llegué, tuve mu... oblemas mecáni... e que sortear va... ificultades para ... la meta con la ... de recuperar ...es, este sábado, y ...tar dignamente ...Cruz".

PRESENCIA

La Paz, Bolivia, sábado 13 de agosto de 1988

SEGUNDA SECCION — 6 PAGINAS

Llallagua

Concluye organización de festividad religiosa

LLALLAGUA, 12 (PRESENCIA).- Esta ciudad, ...al de la tercera sección de la provincia Bus... vive un ambiente de fiesta religiosa, por ...lada de numerosos visitantes, comerciantes ...e encuentran instalados en piazas y calles, ...s de los últimos actos de preparación que ...s diferentes conjuntos folclóricos, que ...tamente está integrado por jóvenes de ...región minera.

...e esta manera Llallagua, este domingo 14 ...rará la fastuosa entrada folclórica de más de ...mitos, que rendirán pleitesía a la Virgen de ...ción, cuya festividad se celebra este 15 de ...

...y es considerada la patrona de Llallagua.

...la grandiosidad de este acontecimiento ...anunciaron su visita a esta región para ...nda folclórica, diferentes personalidades ...rior del país, esencialmente los jefes comu... de El Alto de La Paz, Oruro, Tarija, además ...bolas, inclusive de Potosí.

...tra parte, desde hace muchos días, la ima... de la Virgen de la Asunción ha recorrido zo... establecimientos educativos, sindicales, gre... y los campamentos de Siglo XX, que hoy ...habitado mayoritariamente por cooperati... para recibir homenajes y veladas reli... expresando de esta manera los pobladores ...llagua su admiración y respeto por esta Vir...

Los pobladores de sus rogativas religiosas ...la bendición de Dios y la protección de la ...para que sean superados las condiciones ...de desocupación, minería, hambre, que ...el pueblo de esta región del Norte de ...

Cochabamba

Los bancos acreedores "regalaron" a Bolivia $US. 15 millones de dólares

COCHABAMBA, 12 (PRESENCIA).- Algunos bancos acreedores "regalaron" o condonaron 15.000.000 de los 308.000.000 de dólares de la deuda que se pretende "recomprar", según la publicación "Resumen de la Realidad Nacional" que se edita en esta ciudad.

De acuerdo a estos datos, 250.000.000 de dólares fueron dispuestos para la recompra por más de 50 Bancos pequeños los que, "a recibir nada", optaron por apoyar esta medida que, en muchos países, es vista como inédita. El resto, $US 43.000.000, fueron dispuestos para ser cambiados en "Bonos de Deuda Externa".

Se explica que los Bancos ahora, de todas maneras, recuperan un total de 28.000.000 de dólares que significan un 11% del monto destinado a la recompra. Especifica que el porcentaje citado, debe provenir de donaciones y ser administrado por el Fondo Monetario Internacional (FMI).

En la publicación se da cuenta que el FMI, hasta la fecha, ha recibido $US. 6.600.000, de España; $US. 1.600.000, de Suecia $US. 7.500.000 de Holanda y cuenta con promesas de Suiza, por $US. 5.000.000 y otros países.

En cuanto a la suma restante, seis Bancos de Asia comprometieron $US. 6.500.000; un Banco de Canadá, 10.800.000; 17 Bancos de Estados Unidos, $US. 106.000.000; 23 Bancos de Europa, 147.000.000 y Bancos latinoamericanos, $US. 36.000.000.

En la publicación se anota que la empresa Merill Linch, contratada por el gobierno como agente de operación de la recompra, cobró $US. 500.000 por 1.000 horas de servicio.

En cuanto a los bonos, se señala que los 43.000.000 de dólares deberán ser cambiados por un valor aproximado de $US. 4.000.000. Estos bonos pueden ser comprados por instituciones nacionales y extranjeras quienes, a cambio, se "vuelven propietarios de algún bien del Estado". Cada bono tiene un valor de $US. 50.000.

La política de bonos data de 1987 cuando el gobierno, mediante Decreto Supremo, dispuso que la deuda externa privada podrá ser comprada en efectivo o en Bonos.

En marzo de 1987, el gobierno boliviano presentó ante los 131 Bancos privados una propuesta de recompra de la deuda privada después de enterarse de que los Bancos privados cotizaron las deudas de los países latinoamericanos en la Bolsa de Valores ante la imposibilidad de pago de una mayoría de los países.

Contra el aumento de dietas parlamentarias

Los trabajadores de Chuquisaca proponen paro nacional indefinido

SUCRE 12 (PRESENCIA).- Sectores locales de esta ciudad emplazaron hoy a los comités cívicos a realizar la próxima semana un paro nacional en protesta por el aumento de dietas efectuado por los congresistas y mientras éstos desistan de la angurria que los han enfrentado con el pueblo boliviano. La sugerencia fue hecha durante el paro de 90 minutos que afectó a todas las actividades públicas y privadas, con bloqueo de arterias céntricas y el silencio de las estaciones de radio.

Los gremiales y artesanos de Chuquisaca, que conforman uno de los sectores más castigados por la crisis, se asociaron a la petición de los trabajadores fabriles en sentido de declarar "enemigos de la Patria" a los diputados y senadores, indolentes a la realidad de la Nación. Aparte del desconocimiento, y la derogatoria de la desafortunada resolución congresal, los trabajadores se pronunciaron por la abstención o el voto censura en las elecciones presidenciales y legislativas.

Las carreteras y ferrovías también fueron bloqueadas por los transportistas y ferroviarios durante el paro declarado por la Central Obrera Boliviana. Dirigentes de la organización que aglutina a los asalariados subrayaron en declaraciones a la prensa que la protesta fue general en la causa común que ha encontrado solidarios a los trabajadores y a todos los bolivianos.

Pudo advertirse durante esos 90 minutos a grupos de maestros bloqueando los viaductos del centro histórico, mientras universitarios y estudiantes de secundaria manifestaban su repudio e indignación.

El emplazamiento a los comités cívicos, para que se pronuncien y declaren una nueva medida de protesta, radicalizando la censura unánime, no ha sido respondido por la organización representativa cuyo presidente se halla fuera de la ciudad.

Evocando la cita de un político norteamericano, los promotores de la embestida contra el Congreso señalaron hoy "los verdaderos gobernantes de la democracia no son el presidente, los diputados o los congresistas, son los electores, cuya preferencia y voluntad en la consulta de mayo, estará influida por el desencanto de sus representantes"

Cochabamba

Paralizaron actividades en señal de protesta contra los parlamentarios

COCHABAMBA, 12 (PRESENCIA) Esta ciudad ...actividades desde ...hasta las 12 y 30 ...hoy, en protesta ...ncremento de dietas ...mentarias que se asignaron diputados y senadores. Dirigentes cívicos, laborales y autoridades departamentales expresaron su desaprobación y protesta por diferentes medios de comunicación, calificando esa la actitud de atentatoria, injusta y de total falta de solidaridad con el pueblo.

Trabajadores y estudiantes bloquearon las arterias próximas a sus fuentes de trabajo y a sus establecimientos educativos. En la plaza 14 de Septiembre se escucharon airadas protestas, pidiendo que el gobierno constitucional cierre el Congreso mientras se eligan a nuevos representantes, como una medida radical que beneficie al pueblo y preserve el prestigio del régimen democrático.

En un principio hubo cierto desconcierto de parte de algunos ciudadanos, pero, luego de 15 minutos de haber comenzado el acto de protesta, la ciudad quedó totalmente paralizada.

EJECUTIVO DE LA COD.

Marcos Marín, secretario ejecutivo de la Central Obrera Departamental, declaró a **PRESENCIA** que "es lamentable que los parlamentarios no hayan mostrado su solidaridad con las necesidades del pueblo que les ha dado su voto para ocupar aquellos cargos. La política salarial y de asignación de dietas y otros beneficios que se practica en las cámaras de Diputados y Senadores, está promoviendo a los nuevos ricos del país más pobre de Sudamérica."

Añade que de continuarse con esta actitud, puede crear la desconfianza del pueblo en el sistema democrático. Porque la decisión que se ha tomado no es de oficialistas ni opositores solamente. Todos, izquierdistas y derechistas han dado su aceptación, han cobrado sus saldos con caracter retroactivo a marzo, y pretenden lavarse las manos ofreciendo entregar esos recursos a entidades de beneficencia.

El dirigente laboral aclaró que no se trata de hacer "caridad con dietas parlamentarias, sino de evitar sentar el mal precedente de que los Diputados y Senadores se asignen un incremento del 100% en sus dietas".

Aclaran que se ha visto en estos tres años de funcionamiento del Congreso que el Poder Legislativo, lo único que ha hecho es aprobar los dictámenes del Poder Ejecutivo, sin presentar ni una sola proposición para paliar en algo la difícil situación en que vive el país.

...Cruz

...e inició un seminario sobre defensa del niño abandonado

...NTA CRUZ, 12 (PRE...CIA).- Con una gran ...ipación comenzó hoy ...inario-taller que so... "Defensa del niño aban...do" auspicia el Secre...do Arquidiocesano de ...oral Social (SEAPAS), ...parte de la cuarta ...paña del Movimiento ...Solidaridad Cristiana ...SOC).

...l seminario, que se pro...gará hasta mañana, in...ye, se realiza en las ...endencias del colegio ...esta ha", donde nume...os representantes de di...ras instituciones y per...nas comprometidas con ...a campaña tienen par...ación activa.

...l análisis de la situa...ón a niñez abandona...da en el contexto de la realidad socio-económica y política nacional y también los resultados de las encuestas realizadas por MOSOC son los elementos principales de trabajo.

En base a ello serán definidas líneas de acción generales para enfrentar la situación de la niñez abandonada.

Enfoques específicos como "Indicadores para el análisis de la realidad boliviana", "Efectos de la crisis en la niñez de Bolivia y Santa Cruz", "Situación jurídica de la niñez, derechos del niño" y "Perfil del niño abandonado", serán hechos, a su turno, por los expertos Blanca Pérez M., Miguel Parrilla, Adolfo Arias y Paola Bellot.

VILLA NUEVA.- Autoridades de gobierno realizaron una inspección junto ... Secretaria de Estado de los EE.UU., por el trópico de Cochabamba, para verifica... la reducción de los cultivos de coca que realizan los campesinos.

En la foto superior, el ministro del Interior, Juan Carlos Durán, ... subsecretario de Defensa Social, Jorge Alderete Rosales, junto con funcionario... norteamericanos.

En la foto inferior, la Sra. Anne Wroblesky, secretaria de Estado adjunt... para Asuntos Internacionales, en momento que abordó el helicóptero par... sobrevolar la zona. (Foto PRESENCIA - Cochabamba).

Gobierno de Austria reconoce labor misioneros de su país en Bolivia

Distinción se realizará en San Ignacio de Velasco al cumplirse un siglo de trabajo de franciscanos austriacos en el país.

SANTA CRUZ, 13 (PRESENCIA).- El embajador de Austria en Perú y Bolivia, Udo Adam Ehrlich, ha sido encomendado por su gobierno para condecorar a los sacerdotes franciscanos de ese país, como reconocimiento por la labor que han cumplido durante un siglo en tierra boliviana.

Con ese motivo, el mencionado diplomático está de viaje a San Ignacio de Velasco, sede del Vicariato Apostólico de Chiquitos, para cumplir ese cometido, en la persona del titular de esa jurisdicción eclesiástica, Mons. Bonifacio Madersbacher.

Una reunión de la mayoría de los sacerdotes franciscanos austriacos que trabajan en dicho Vicariato está prevista para el lunes venidero en San Ignacio, oportunidad en la que se cumplirá ese acto de distinción y otros de conmemoración de ese acontecimiento.

El embajador Eherlich declaró sentirse muy satisfecho de retornar a la "hospitalaria tierra chiquitana", después de poco más de un año, cuando visitó por primera vez.

Los primeros sacerdotes franciscanos austriacos llegaron por primera vez a Bolivia en agosto de 1888, para reforzar las labores del reducido clero entonces existente, especialmente en el obispado de Santa Cruz, que comprendía también todo el ámbito de la Gran Chiquitania.

En esta última región ya habían comenzado los trabajos de catequesis de los indios guarayos, pero correspondió a los franciscanos de Austria completar esa obra consolidando cultural, económica y organizativamente las cinco reducciones poblaciones que se formaron con esa gente.

Con la creación del Vicariato Apostólico de Chiquitos, en 1930, dichos sacerdotes tienen una jurisdicción o un escenario definido para cumplir su labor misional, la cual se ha traslucido en obras de diverso tipo, pero siempre con la finalidad de promoción humana.

Tarija critica aumento de dietas parlamentarias

TARIJA, 12 (PRESENCIA).- La Central Obrera Departamental se ha solidarizado con el máximo organismo nacional de los trabajadores, la COB y ha instruido acatar disciplinamente el paro de actividades de una hora en repulsa por el desmedido e injusto aumento de las dietas parlamentarias.

Al mismo tiempo, mediante un comunicado, el organismo departamental, ha pedido a todos los sectores de la población, amas de casa, juntas vecinales, transportistas, organizaciones laborales y pueblo en general sumarse a los actos de protesta por los emolumentos autofijados por los miembros del poder legislativo en desmedro del país empobrecido.

Al mismo tiempo que la COD adopta estas acciones, se suman aquí las protestas frente a una conducta que no ha podido ser justificada.

CODETAR aportará $US 500 mil para tendido de gas a domicilio

TARIJA, 12 (PRESENCIA).- Se ha informado que, el directorio de la Corporación Regional de Desarrollo de Tarija (CODETAR), ha determinado hacer un aporte de 500 mil dólares para el inicio del tendido de la red de gas para distribución a domicilio.

Estos fondos estarían destinados, principalmente a la adquisición de los equipos que son requeridos y que se fabrican en la República Argentina. Este constituirá el primer aporte significativo dentro de ENTAGAS, empresa de la cual también participan la Alcaldía Municipal y Yacimientos Petrolíferos Fiscales Bolivianos.

La ciudadanía se encuentra preocupada por el agobiante retraso de esos trabajos que no se justifican de manera alguna. Con gran despliegue publicitario se acordó que las obras serían comenzadas el 4 de julio pasado pero, cuando debían ser ejecutadas no se contaba ni siquiera con los equipos necesarios.

Los estudios del proyecto fueron plenamente concluidos por YPFB la cañería se encuentra en la frontera hace dos años y allí se va deteriorando por las condiciones del clima, mientras los trámites administrativos se van desarrollando con lentitud con el consiguiente perjuicio para la población en general.

Delegados de Llallagua asisten a congreso cívico

LLALLAGUA, 12 (PRESENCIA).- En los pasados días, se ausentó a la ciudad de Potosí, una delegación de dirigentes de CODINPO encabezado por Max Murillo y otros dirigentes, para participar en el congreso cívico departamental que se desarrolla en la Villa Imperial.

Esta delegación planteará la defensa de Empresa Minera Catavi, concreción de obras de desarrollo, construcción de vías de acceso a los pueblos del Norte de Potosí y otras necesidades, buscando prioritariamente la supervivencia del Norte de Potosí, porque en ella se encuentran más de 300.000 personas y tienen ingentes recursos naturales, tanto en el sector minero, como el agropecuario, pero, requieren la cooperación de las autoridades y las entidades de desarrollo.

La ciudad de Uncía también destacó una delegación que está presidida por sus dirigentes cívicos y planteará necesidades de desarrollo para ese sector.

la ronda distribuidora

Oficina Central: "El ALTO" Km. 4 Carretera a Oruro
Teléfonos: 811264 - 812253
Oficina de Ventas: Colombia Nº 562 - 578
Teléfonos: 358691 - 369536
La Paz - Bolivia

Se complace en felicitar al matutino PRESENCIA por la apertura de su nueva sucursal en la ciudad de El Alto de La Paz, augurándole al mismo tiempo los mejores éxitos en su labor de comunicación social

377997
Radio Mensajería por motocicleta
agilidad, puntualidad y seguridad en un servicio puerta a puerta
Gacela S.R.L.
el mensaje que vuela

INDUSTRIAS Duralit S.A.
TECHOS
TANQUES
PAREDES
CIELOS RASOS
PRECIOS DE FABRICA
ENTREGA INMEDIATA
Av. MONTES 464
Telf. 365345

Beni no permitirá sustitución de recursos del 1 por ciento

TRINIDAD, 12 (PRESENCIA).- El pueblo beniano no permitirá la utilización sustitutiva de los recursos de la ley del uno por ciento y así fue representado a los poderes del estado, según una resolución del directorio de la Corporación de Desarrollo Regional (CORDEBENI).

La demanda fue aprobada por los directores de la corporación reiterando el planteamiento que hiciera, hace dos meses, el Comité Cívico del Beni contra la inclusión gubernamental de esos recursos en el presupuesto asignado este año a CORDEBENI.

Excepto el representante cívico, todos los integrantes del directorio de CORDEBENI firmaron un telegrama al poder ejecutivo y al congreso nacional, en el que se reclama esta "anormalidad".

La ley del uno por ciento, dicen los directores, son "totalmente independientes de otros a que está obligado el estado en favor de Beni) y Pando (...) y serán considerados recursos propios y de libre disponibilidad de las corporaciones y no sustitutivos de las partidas presupuestarias que asigna el Tesoro General de la Nación a CORDEBENI y CORDEPANDO".

Insisten en que la ley 1001, que puso en vigencia el presupuesto fiscal de este año, es contradictoria a la del uno por ciento, cuando pretende utilizar los fondos económicos que la ley que tiene una finalidad concreta y no es sustitutiva de las partidas presupuestarias a que está obligado financiar el TGN".

"Formulamos reclamo sobre esta anormalidad, puesto que la Corporación de Desarrollo Regional del Beni resulta la directa perjudicada con tal medida, ya que carecerá de financiamiento en sus capítulos de funcionamiento e inversión", para esta gestión.

El directorio pide rectificar la ley financial, "en previsión de evitar acciones de hecho que pueda adoptar las instituciones (regionales)", en cuanto se refiere al financiamiento del plan operativo anual de CORDEBENI, en concordancia con la ley del uno por ciento.

Trinidad

Seguro Social universitario reanudará sus servicios

TRINIDAD, 12 (PRESENCIA).- El rectorado efectúo ayer el desembolso de los aportes laborales y patronales al seguro social universitario, después de casi 9 años de estar suspendidos, garantizando la reanudación de sus servicios a los asegurados.

La gestión fue lograda por los docentes y administrativos de la Universidad Técnica del Beni (UTB), a través de una resolución del directorio del seguro, que el rector, Fary Abidar acepto y cumplió ayer, según confirmaron fuentes universitarias.

Dirigentes de catedráticos y empleados universitarios destacaron la superación del conflicto, por el que queda pendiente una deuda de aproximadamente 250.000 dólares.

El desembolso de los aportes por el mes de julio hará posible la reanudación de los servicios médicos, hospitalarios, farmacéuticos y de laboratorios, que estaban prácticamente suspendidos hace varios meses.

La resolución del directorio del seguro social universitario tuvo su origen en otra, del sindicato de empleados, en la que se amenaza con ingresar en paros laborales si la administración no efectúa el desembolso respectivo a las 24 horas de practicarse el pago de los haberes.

DISTINCION.- El sacerdote Alfredo Spiessberger fue condecorado por el gobierno de Austria, a través del embajador Udo Adam Eherlich (foto superior), como reconocimiento por la labor misional que ha cumplido en favor de la niñez y juventud desamparadas.

En la foto inferior el P. Alfredo, director-fundador de Aldeas Infantiles SOS de San José de Chiquitos y Santa Cruz, agradece ese gesto del gobierno de su país, ante el propio embajador Eherlich y dirigentes de instituciones cruceñas. El acto se llevó a efecto en el paraninfo de la Universidad Gabriel René Moreno, donde también participaron niños y jóvenes cobijados en las Aldeas SOS (Foto-PRESENCIA-Santa Cruz).

COMSUR demandó de nulidad orden de suspensión de obras de explotación

POTOSI, 12 (PRESENCIA).- La Compañía Minera del Sur, COMSUR, ha interpuesto una demanda de nulidad de la Ordenanza Municipal Nro. 35/88 por la que se dispone la suspensión de trabajos de explotación de los desmontes del Cerro Rico de Potosí por parte de la Compañía Minera Concepción COMCO.

El presidente de la Corte Superior de Distrito Dr. René Berindoague a tiempo de informar a PRESENCIA sobre dicha demanda dijo que "se trata de un asunto jurídico que ahora está en manos de las autoridades competentes".

Estimó que en un plazo de 45 días podrá conocerse el fallo final sobre dicha demanda interpuesta por la Compañía Minera del Sur, COMSUR, que es la principal accionista de la Compañía Minera Concepción COMCO.

El pasado mes de junio el Concejo Municipal de Potosí, dictó una ordenanza municipal disponiendo la suspensión de trabajos de explotación de los desmontes del Cerro Rico por parte de la Compañía Minera Concepción.

Como consecuencia de esta determinación comenzaron a pronunciarse otras instituciones locales representadas en el consejo consultivo del Comité Cívico Potosinista.

Posteriormente, se invitó a las principales autoridades y ejecutivos de COMSUR para una reunión en Potosí con instituciones locales para analizar diversos aspectos relacionados a la explotación de los recursos mineralógicos por parte de COMSUR.

Como consecuencia de dicha reunión, los ejecutivos de COMSUR efectuaron una oferta consistente en la otorgación de un millón de dólares como contrapartida para la ejecución de proyectos mineros en Potosí.

Oruro

Cooperativa de Teléfonos busc nivelar su situación económic

ORURO, 12 (PRESENCIA).- La Cooperativa de Teléfonos que sustituye a la empresa de Teléfonos Oruro Sociedad Anónima (ETOSA), ingresa a un plano de absoluta austeridad económica, con el propósito de nivelar su situación económica expresó el presidente del consejo de administración doctor Francisco Torrico Moreira.

Agregó que varios ítems deben ser reformulados para adecuar sus gastos de administración a la realidad económica que afronta la entidad con el propósito de brindar un buen servicio a sus asociados cooperativistas.

Las afirmaciones fueron formuladas en ocasión de la reciente visita a Oruro, del doctor Héctor Puna Jiménez, asesor legal del Instituto Nacional de Cooperativas y del licenciado Óscar Sanzetenea, responsable de la oficina de planificación del Instituto Nacional de Cooperativas y que dentro de estas labores también se estudian los costos de facturación en las boletas de pago, por consumo de servicio que son elevados "considerando la economía de la Cooperativa de Teléfonos".

Dijo que es intención del consejo de administración que la facturación se efectúe cada fin de mes para facilitar así el pago del servicio telefónico para lo que se proyecta adquirir una computadora.

Asimismo dijo que la presencia de los personeros de INALCO permitirá realizar un estudio socioeconómico que permitirá agilitar los trámites para que la cooperativa obtenga su personería j en base a la docu ción presentada oportunidad. Este mento dará la sam finitiva a la coope zación de la ex co de teléfonos.

El doctor Pura nez, reiteró que la rativización de la sa derivará en el in miento del servicio nico para benefic ciudadanía.

COBEE restablece servic de luz eléctrica en Unc

UNCIA, 12 (PRESENCIA).- Una reunión de personeros de COBEE, autoridades comunales y dirigentes vecinales, en reunión efectuada analizaron las causas por las que fue suspendido el suministro eléctrico a esta ciudad en los pasados días, llegándose a conocer que las cooperativas mineras de la región tienen deudas pendientes con esta institución y de esta manera se procedió al corte de energía eléctrica a Siglo XX, que también afectó indirectamente a Uncía.

En la misma se ha hecho saber a los pe ros de COBEE que tienen deudas pend por consumo de eléctrica y por ens Uncía no debe se corte de suministr trico.

Los representa la Compañía Ele de Energía Eléctri indicado que se m cerará inmediata el servicio de luz esta ciudad está al sus obligaciones e meras y en lo poste buscará la forma afectar los interes este pueblo.

INSTITUCION PRIVADA

Necesita personal para desarrollar trabajo en el área rural, en las siguientes funciones:

Una encargada en trabajo con mujeres:
Formación: - Nutricionista
- Técnico Agrónomo
- Ciencias Sociales

Un cargado en trabajo agropecuario:
Formación: - Técnico Superior Agrónomo

Los interesados pueden enviar sus documentos a:
Institución Privada
Casilla 20410
La Paz

REQUERIMIENTO DE PERSONAL

Cooperación alemana busca para su proyecto en el altiplano los siguientes profesionales:

1 Ing. HIDROLOGO
1 Ing. HIDRAULICO
1 TOPOGRAFO

Con experiencia mínima profesional de 2 años y disposición de trabajar en el campo a 60 km. de La Paz. Favor mandar el Curriculum vitae con referencias a la Casilla 7756, La Paz, hasta el 20.08.1988

MINISTERIO DE TRANSPORTES Y COMUNICACIONES

SERVICIO NACIONAL DE CAMINOS

LICITACION PUBLICA Nº 06/88 CONSTRUCCION PUENTE "MANIQUI"

L SERVICO NACIONAL DE CAMINOS convoca a la presentación de datos de recalificación a Empresas Constructoras y Asociaciones de Empresas onstructoras que estén interesadas en ejecutar la construcción del PUENTE ANIQUI, ubicado en la localidad de San Borja y dentro del tramo carretero orja-Trinidad. Se trata de un puente de tres tramos 38-74.5-39 mts. a onstruirse con la técnica de voladizos sucesivos, con pilas a ser fundadas sobre bulones y con estribos ya construidos.

l período previsto para la construcción va de noviembre/88 a febrero/90.

e prevé que se utilizará un contrato basado en precios unitarios en dólares, a r pagados en Bolivianos al cambio equivalente del día de pago.

s cuestionarios de precalificación y mayor información podrán obtenerse del epartamento de Puentes del S.N.C. (Oficina Central), Av. 20 de Octubre Nº 29.

l fecha límite para la presentación de los cuestionarios es el 31 de agosto de 88, hasta horas 11.30 en el Departamento de Asesoría Legal del Servicio acional de Caminos Av. 20 de Octubre Nº 1829, en la ciudad de La Paz.

a vez efectuada la precalificación, el S.N.C. preparará la lista de Empresas, e tendrán disponibles los Pliegos de Condiciones, para presentar steriormente la propuesta técnica y económica.

La Paz, agosto de 1988

Ing. Ricardo Flores Carrasco
DIRECTOR EJECUTIVO S.N.C.

EXCMA CORTE SUPREMA DE JUSTICIA DE LA NACION
TESORO JUDICIAL
SUCRE-BOLIVIA

EXCMA. CORTE SUPREMA DE JUSTICIA DE LA NACION

INVITACION PUBLICA Nº 2/88

LA EXCMA. CORTE SUPREMA DE JUSTICIA DE LA NACION, INVITA A LAS FIRMAS COMERCIALES LEGALMENTE ESTABLECIDAS EN EL PAIS, A PRESENTAR PROPUESTAS PARA LA PROVISION DE UN VEHICULO (VAGONETA).

EL PLIEGO DE ESPECIFICACIONES, PODRA SER RETIRADO SIN COSTO ALGUNO DE LA SECRETARIA DEL TESORO JUDICIAL, EDIFICIO DE LA CORTE SUPREMA, CALLE PILINCO Nº 352 -CASILLA Nº 159- TELEFONOS 2-1884 Y 2-5132.

LAS PROPUESTAS DEBERAN SER PRESENTADAS EN SOBRE CERRADO EN LA DIRECCION ANTES MENCIONADA HASTA HORAS 18:00 DEL DIA VIERNES 2 DE SEPTIEMBRE DEL PRESENTE AÑO.

EL H. CONSEJO DE ADMINISTRACION, TENDRA A SU CARGO EL ESTUDIO Y CALIFICACION DE LAS OFERTAS, ASI COMO LA RESPECTIVA ADJUDICACION, RESERVANDOSE EL DERECHO DE DECLARAR DESIERTA LA PRESENTE CONVOCATORIA SI LAS OFERTAS NO SON CONVENIENTES A SUS INTERESES O NO REUNEN LOS REQUISITOS EXIGIDOS.

SUCRE, AGOSTO DE 1988

SECRETARIO DEL H. CONSEJO DE ADMINISTRACION

HONORABLE SENADO NACIONAL
COMISION DE ENERGIA

PROYECTO DE LEY: SOBRE LA PRODUCCION DE UVA, VINOS, SINGANIS, AGUARDIENTES Y ALCOHOLES

CONVOCATORIA

La Comisión de Energía del H. Senado Nacional por Resolución expresa, convoca a las Asociaciones Nacionales y Departamentales de Productores de Uva, Vinos, Singanis, Aguardientes y Alcoholes, a la Reunión que impostergablemente se realizará en el Salón de Honor de la Prefectura del Departamento de Tarija, los días lunes 15, martes 16 y miércoles 17 de agosto del año en curso, para analizar el Proyecto de Ley que se encuentra en consideración de la H. Cámara Alta, para su aprobación en la presente legislatura.

A este evento, serán invitados los Ministerios de Planeamiento, Agricultura e Industria y Comercio.

La Paz, agosto de 1988

H. Raúl Lema Patiño
PRESIDENTE DE LA COMISION DE ENERGIA
HONORABLE SENADO NACIONAL

CORPORACION REGIONAL DE DESARROLLO DE TARIJA
CODETAR

INVITACION PUBLICA Nº 08/88

LA CORPORACION REGIONAL DE DESARROLLO DE TARIJA (CODETAR), INVITA A TODAS AQUELLAS FIRMAS AUDITORAS LEGALMENTE REGISTRADAS EN LOS ORGANISMOS COMPETENTES A PRESENTAR PROPUESTAS PARA EFECTUAR LOS SERVICIOS DE REVALORIZACION TECNICA DE ACTIVOS FIJOS DE LA FABRICA DE ACEITES DE VILLAMONTES (FAC), FABRICA DE CEMENTO "EL PUENTE" (FACEP) Y PLANTA INDUSTRIALIZADORA DE LECHE (PILAL) AL 31 DE DICIEMBRE DE 1987; ASIMISMO PARA LA AUDITORIA FINANCIERA DE LAS EMPRESAS INDICADAS Y LA FABRICA DE ALIMENTOS BALANCEADOS (ALBAT) AL 31 DE MARZO DE 1988. FINALMENTE, PARA LA AUDITORIA FINANCIERA DE CODETAR, LA UNIDAD EJECUTORA DEL PROYECTO DE AGUA POTABLE Y ALCANTARILLADO SANITARIO (UNEPRAT) Y LA ADMINISTRACION DE OBRAS SANITARIAS (AROS) CORRESPONDIENTE A LA GESTION DE 1987, PARA ESTE ULTIMO SERVICIO, SE REQUIERE ADEMAS ESTAR RECONOCIDAS OFICIALMENTE POR EL BANCO INTERAMERICANO DE DESARROLLO (BID). LAS OFERTAS DEBEN PRESENTARSE EN LA OFICINA JURIDICA DE CODETAR HASTA EL DIA 5 DE SEPTIEMBRE DEL AÑO EN CURSO A HORAS 17:00, DEPENDENCIAS QUE SE ENCUENTRAN SITUADAS EN LA CALLE ESPAÑA, ESQ. AVENIDA LAS AMERICAS DE LA CIUDAD DE TARIJA.

LOS PLIEGOS DE ESPECIFICACIONES PODRAN RECABARSE DE LAS OFICINAS DE REPRESENTACION EN LA CIUDAD DE LA PAZ, SITUADAS EN AVENIDA MARISCAL SANTA CRUZ, EDIFICIO ESPERANZA -PISO 9NO., OFICINA 5 Y TAMBIEN EN LAS OFICINAS CENTRALES DE LA UNIDAD DE TARIJA EN LA DIRECCION ADMINISTRATIVA, SITUADAS EN EL LUGAR REFERIDO.

TARIJA, AGOSTO 4, 1988
RELACIONES PUBLICAS DE CODETAR

COTEL

Cooperativa de Teléfonos Automáticos La Paz Ltda.

LICITACION PUBLICA NACIONAL E INTERNACIONAL Nº 06/88

TELEFONIA RURAL PARA EL DEPARTAMENTO DE LA PAZ

PROVISION, INSTALACION Y PUESTA EN SERVICIO DE SISTEMAS DE MULTIACCESO

La Cooperativa de Teléfonos Automáticos La Paz Ltda., en cumplimiento a la Resolución Nº 071/88 de su Consejo de Administración, convoca a las Empresas proveedoras de equipamientos de Telecomunicaciones, a presentar propuestas para la provisión, instalación y puesta en servicio de Sistemas de Multiacceso dentro de los alcances de la Telefonía Rural, para el departamento de La Paz.

Los términos de referencia podrán retirarse de la Secretaría General de COTEL, ubicada en el edificio Gran Centro, 2do. piso, a partir del día lunes 15 de agosto del año en curso, previo pago de Bs. 500 (QUINIENTOS 00/100 BOLIVIANOS).

Las Propuestas deberán ser presentadas en el Departamento Jurídico de COTEL, 8vo. piso, del edificio Gran Centro, hasta las 16:00 del día 29 de septiembre del presente año.

La Paz, agosto de 1988
DEPARTAMENTO DE RELACIONES PUBLICAS

Oruro

Fue posesionado directorio de Asociación de Periodistas

ORURO, 12 (PRESENCIA).- Los periodistas orureños afiliados a la Asociación de Periodistas, reiteraron su decisión de defender transigentemente los de profesionalización de la ley de imprenta y por ser dispositivos que garantizan libertades de expresión y información.

Los conceptos fueron vertidos anoche, durante la posesión del nuevo directorio de la Asociación de Periodistas de Oruro, encabezado por el señor Edmundo Rocabado Vásquez. La posesión y toma de juramento estuvo a cargo de la doctora Ana María Campero, presidenta de la Asociación de Periodistas de La Paz.

En la apertura de la sesión de honor, el presidente saliente Augusto Sanabria, rindió informe de su correspondiente gestión 1986-88. Al final, se refirió a algunos aspectos de la libertad de expresión e información, relacionados con los recientes acontecimientos que afectan a medios de comunicación social y de comunicación social.

Se mostró que preocupan algunos aspectos por modificar la ley de imprenta de un modelo de modernidad y democracia que esa ley expresó que esa democracia es mayor, aunque se intenta involucrar a los propios periodistas y organizaciones en la insidiosa tarea de descalificar a dicha ley, por considerarla obsoleta".

Afirmó que la Ley de Imprenta de 1925, pese a su obsolescencia y fallas es la mejor protección que tiene el periodista, -no impunidad- para ejercer su función sin restricciones ni amenazas de los gobernantes.

"Los periodistas no podemos ser forjadores de nuestras propias cadenas", señalo al aludir a esos intentos de modificar la mencionada ley, con participación de los periodistas y sus organismos representativos.

"Añadió "Los recientes casos de Radio Televisión Popular y del semanario "Aquí" ambos de La Paz nos atrevemos a pensar que encontramos incentivo en esos afanes de ser nosotros mismos, los periodistas de querer legislar o condicionar nuestro acceso, sin tapujos que no sean impuestos sino por nuestra formación profesional y ética a la libertad de expresión y opinión. Esos atentados contra dichos medios de comunicación están dirigidos a poner a prueba la ley de imprenta de 1925".

HOMENAJE

La presidenta de la Asociación de La Paz, Ana María Campero rindió homenaje a Oruro y a sus periodistas. Mencionó a Bethsabe Salmón, Laura De La Rosa, Nelly López Rosse "y todas aquellas pioneras que en 1921 publicaron la revista Feminiflor".

Luego dijo: "Oruro ve hoy, con dolor como cientos de sus gentes han perdido su empleo. El drama que se vive en las minas y en las fábricas de este departamento, destaca lo que ha sido su aporte a la construcción de la nacionalidad".

ACTOR Y TESTIGO

El nuevo presidente Rocabado Vásquez después de su posesión expresó que el directorio que preside "prestigiará más la profesión porque queremos que el periodista, no sea manejado por el lenguaje equivocado de algunas instituciones o personas". Dijo que el periodista es actor y testigo de los acontecimientos para testimoniarlos.

Humberto Cabezas Selaya secretario de relaciones clausuró el acto.

RECONOCIMIENTO

Alejandro Condarco Barrios presidente del Comité Cívico de Oruro exhortó a la unidad de autoridades, instituciones y problación en torno a los intereses y derechos del departamento. Agregó que en este propósito el respaldo del directorio presidido por Dávila Sanabria fue permanente para el comité lo que ponía de manifiesto publicamente. Pidió que el nuevo directorio continúe esa linea de apoyo constante para reivindicar los derechos orureños.

La Prefectura de Cochabamba prepara homenaje a la Bandera

COCHABAMBA, 12 (PRESENCIA) La Prefectura del Departamento prepara un homenaje especial al Día de la Bandera, a cumplirse el próximo 17 de agosto. Participarán, autoridades de la Municipalidad, del Comando de la Séptima División Aerotransportada, y los directores distritales de Educación urbana y rural.

En comunicado oficial la Prefectura, dando cumplimiento a la parte dispositiva de la Resolución 007/87 del 9 de febrero de 1987, la Prefectura y el gobierno departamental, preparan la realización de una ceremonia cívica para el miércoles 17 de agosto, en homenaje al Día de la Bandera.

El citado acto público, se efectuará a las diez de la mañana, en la avenida Uyuni, zona Norte de esta ciudad, en la cuadra donde están ubicados los escudos de armas de todos los departamentos que conforman la República. Se dispuso también la concurrencia de los estudiantes de último curso de ciclo medio, que cumplirán con el Juramento a la Bandera

En la parte central del programa a desarrollarse, pronunciarán discursos de homenaje el alcalde Municipal, Comandante de la Séptima División Aerotransportada, el director distrital de Educación Urbana y el prefecto del departamento, Germán Lema Araoz.

Finalmente se ha hecho conocer que este acto de profundo contenido cívico, será realzado con la presencia de efectivos de las diferentes guarniciones militares y policiales. Se cursó invitación a los representantes de los diferentes centros de residentes del interior del país.

Cochabamba

Productores de coca rechazan ley de sustancias controladas

COCHABAMBA, 12 (PRESENCIA) Productores de coca reunidos en su II Encuentro Nacional en esta ciudad, convocados por la Central Obrera Boliviana, aprobaron un rechazo total a la nueva Ley del Régimen de la Coca y Sustancias Controladas, por considerarla inconstitucional y atentatoria a sus intereses. Afirman que todo ha sido elaborado en base al Plan Trienal y el Proyecto de Ley de Sustancias Controladas.

Anoche terminaron las deliberaciones del II Encuentro Nacional de Productores de Coca, donde participaron dirigentes de la COB, ejecutivos de la Confederación Unica de Trabajadores Campesinos, representantes de productores de coca de los yungas del departamento de La Paz, ejecutivos de las 4 federaciones de las provincias Chapare, Carrasco, Centrales Unidas y Tiraque, junto a delegados de base de centrales campesinas y sindicatos de aquellas zonas.

Se aprobó en principio una declaración por la que se afirma que la coca y toda la problemática que deriva de su cultivo, no es de incumbencia exclusiva de los productores, sino de todo el pueblo boliviano. En este sentido son declarados representantes oficiales, la Confederación Unica de Trabajadores Campesinos y la Central Obrera Boliviana, para tratar sobre los problemas inherentes con entidades de gobierno o instituciones internacionales.

Se rechaza la nueva Ley del Régimen de la Coca y Sustancias Controladas por constituir una legitimación atenuada del Plan Trienal y se plantea la reivindicación del Proyecto de la Ley General de la Coca como instrumento jurídico independiente, contenido en el anteproyecto de los productores.

Se acordó que mientras no se cumplan las condiciones de simultaneidad del desarrollo agropecuario sostenido, de la reconversión agrícola, el desarrollo regional y la reactivación económica, ningún campesino debe sustituir una sola planta de coca.

Finalmente la reunión recomienda una movilización permanente y búsqueda de solidaridad de todos los trabajadores del pueblo de Bolivia, por la defensa y una legislación justa para la producción de la coca.

Cochabamba

Con el financiamiento japonés se creará centro de semilla mejorada

COCHABAMBA, 12 (PRESENCIA) Con un financiamiento de 11 millones de dólares a fondo perdido, otorgado por el gobierno japonés, se pretende instalar en este departamento un centro nacional de semillas mejoradas, según información oficial del presidente de CORDECO, Ing. René Saavedra Antezana.

Los valles de Cochabamba, son muy aptos para la reproducción y selección de semilla mejorada para diferentes climas y alturas, según estudio cumplido por técnicos del gobierno nipón, los mismos que trabajan en las obras de infraestructura del centro de Playa Ancha, en la provincia Capinota a 50 kilómetros de esta capital.

Se ha pensado, llevar semilla mejorada desde Cochabamba hasta todos los departamentos del país. No se descarta la posibilidad de la exportación a los países del Pacto Andino.

Destacó el presidente de CORDECO, que lo más importante de la ayuda japonesa es que viene sin ningún condicionamiento y a fondo perdido. Es decir que estos recursos no se suman a la deuda externa. Recalcó que todo viene en equipo, laboratorios y asistencia técnica.

Finalmente, se informó a **PRESENCIA**, que la Corporación de Desarrollo de Cochabamba, ha contribuido a la nación con 35 milliones de dólares financiados por diferentes países y para distintos proyectos.

Trinidad

Continúa investigación sobre falsas libretas escolares

TRINIDAD, 12 (PRESENCIA).- La directora distrital de Educación Urbana llamó ayer la atención a supervisores de la comisión encargada de investigar la existencia de libretas escolares falsas, que permitió a algunos alumnos inscribirse en cursos superiores.

La Prof. Delia de Suárez amonestó ayer por la mañana a una de las supervisoras de colegios privados "por no hacer caso" a sus instrucciones, dadas el pasado martes, para establecer responsabilidades en los casos hasta hoy conocidos.

Al mismo tiempo, la directora distrital reveló haber recibido informe de un nuevo caso con el colegio mixto particular "Beni", donde también se evidenció el registro de estudiantes en cuarto medio, pero, que, en 1987 fueron reprobados en tercero y por tanto, inhabilitados.

La funcionaria ha dicho que no permitirá mayor perjuicio a la imagen de la educación departamental por estos casos de corrupción que, al parecer, se remontan a años atrás. Un director de colegio privado que pidió no identificarlo, dijo que en 1984 inscribió a un estudiante de otro colegio pero, que fue expulsado cuando se verificó la falsedad de su libreta.

Magisterio de Yacuiba rechazó bono propuesto por el gobierno

YACUIBA, 12' (PRESENCIA).- Gonzalo Mealla, secretario de relaciones de la Federación Distrital de Maestros Urbanos, dijo a PRESENCIA que la oferta del Ministerio de Educación consistente en un bono, fue rechazado enfáticamente.

La resolución de los maestros se basa en que los 15 millones de bolivianos que ofrece el gobierno sólo permitirá un bono de 10 bolivianos para cada maestro, lo que no cubre en absoluto las necesidades del sector.

Manifestó que el incremento salarial debe guardar relación con el aumento de las dictas de "los padres de la patria".

CONFERENCIA REGIONAL

Mealla informó que la próxima semana se efectuará una conferencia regional de maestros en la que se ha de considerar la convocatoria al congreso nacional de la Central Obrera Boliviana. Anticipó que se hará una representación formal sobre la diferencia del precio de la leche PIL que la Caja de Salud entrega a razón de 10 bolivianos el kilo (por derecho de lactancia), y en el comercio local este mismo producto está a 3 bolivianos el kilo.

COMUNICADO

Se comunica a las empresas afiliadas al FONDO DE PENSIONES DE COMERCIO Y RAMAS ANEXAS, que a partir del presente mes deben presentar sus formularios de aportes llenados en su integridad, si existiera alguna duda, insinuamos pasar por la oficina de Cotizaciones de esta Institución.

La Paz, agosto 12 de 1988

GERENCIA GENERAL

CONVOCATORIA A PROPUESTAS

La Administración Regional La Paz, de la Caja Petrolera de Salud convoca a los interesados a presentar sus propuestas para la Atención del Servicio de Té y Refrigerio. Las personas interesadas podrán recabar el pliego de especificaciones de la Jefatura de Personal, calle Obispo Cárdenas Nº 1415 piso 8, debiendo presentar las propuestas hasta el 22 de Agosto /88 hasta Hrs. 18:00 p.m.

Administración Regional La Paz

AVISO

Se dará buena gratificación a la persona que tenga referencias acerca de un maletín negro de cuero artificial, chapas color oro que se extravió el 12 de agosto de 1988, a horas 8:30 a.m., de un jeep Toyota verde, parqueado en la esquina Aspiazu/Ecuador. Se tendrá absoluta reserva.

Favor llamar a los teléfonos 367073-350882-784743.

AVISO

Se comunica que los siguientes Cheques girados contra el Banco Germánico de Hamburgo, quedan nulos, por extravío:

Cheque Nº 2579086 del 23.5.88 DM. 200.00 a/Pablo Lara

Cheque Nº 2803581 del 23.5.88 DM. 300.00 a/Pablo Lara

LLOYD AEREO BOLIVIANO S.A.M.

Atención de comedor

LLOYD AEREO BOLIVIANO S.A.M., invita a los señores propietarios de restaurantes a presentar propuestas para la atención de desayuno, almuerzo y cena de su personal, en sus comedores de esta ciudad y del Aeropuerto Internacional de El Alto.

Los interesados pueden recabar mayores informaciones y especificaciones en la Agencia Regional LAB - La Paz, Av. Camacho 1460, primer piso, hasta las 18:00 horas del día miércoles 17 de los corrientes.

RELACIONES PUBLICAS LAB
La Paz 12 de agosto 1988.

CLUB SOCIAL PETROLERO "POLANCO"

AVISO

En vista de que el Club se encuentra abocado a la implementación de un moderno sistema de control personal y otros, agradecemos a todos los señores socios (Activos, pasivos, ausentes y transeúntes), actualizar sus datos personales y domicilios actuales directamente en nuestra Administración General, al Telf. Nº 2-6941 o dirigirse a nuestra casilla de correo Nº 1006, hasta el 15 de septiembre.

Agradecemos su comprensión y colaboración.

Santa Cruz, 12 de agosto de 1988

EL DIRECTORIO

ARQUITECTURA E INGENIERIA COMPUTARIZADA

Anuncia CURSOS PROFESIONALES PARA PROFESIONALES, con manejo de computadoras.

AUTOCAD (v. 2.62) *11:30–12:30*

ANALISIS ESTRUCTURAL DE PORTICOS *17:30 – 18:30*

ANALISIS ESTRUCT. DE CIMENTACIONES *19:30 – 20:30*

PROGRAMACION DE OBRA *18:30 – 19:30*

PUBLICIDAD Page Maker *10:30 – 11:30 A.M.*

WORD PERFECT *(SABADOS) 9:00 – 12:00 a.m.*

INTRODUCCION A LA COMPUTACION

TODOS LOS CURSOS SERAN IMPARTIDOS POR PROFESIONALES EN EL RAMO.

Inicio de Curso: 15 de Agosto

CUPO LIMITADO

LANDAETA 262 EDIF. FRANZ TAMAYO PLANTA BAJA

TELEFONO : 355536 -- 360440

EDICTO

EL DOCTOR RENE TERAN FORONDA, JUEZ UNDECIMO DE PARTIDO EN LO CIVIL DE LA CIUDAD DE LA PAZ, etc.

HACE SABER: Que por el presente edicto notifica, cita, llama y emplaza a: herederos forzosos de Wilfredo Yolanda, Charo y Juan Carlos Montalvo, para que por sí o mediante apoderado asuman dentro el juicio civil ejecutivo seguido por Ernesto Carvajal Vera contra Walter Doroteo Montalvo sobre cobro de dólares americanos.----

EDICTO: CURSANTE A FOJAS TREINTA DE OBRADOS.— Lleva adheridos los documentos que se indica.- Ernesto Carvajal Vera en el ejecutivo seguido contra Walter Doroteo Montalvo sobre cobro de dólares, ante Ud. digo: -- Que estoy informado que el ejecutado el que fue Walter Doroteo Montalvo, ha fallecido, de ahí que dejé en forma voluntaria proseguir la presente demanda, saber el domicilio de sus herederos que resultan ser sus hijos nombrados Wilfredo, Yolanda y María del Rosario Montalvo con domicilio en la calle Pasaje Diez de Medina número ochocientos setenta de la zona norte de esta ciudad.— Por lo expuesto, y a fin de que se hagan presentes y ejercen defensa de conformidad con lo dispuesto por el Art. 55 del Código de Procedimiento Civil, pido a la Autoridad disponer la citación de los referidos herederos.— Justicia, etc.—— La Paz, 12 de abril de 1987.—— Firmado: Ilegible.— Firmado y sellado: Luis Carvajal Vera.—

AUTO CURSANTE A FOJAS TREINTA Y DOS VUELTA DE OBRADOS.— Sello: Juzgado Undécimo de Partido en lo Civil.— Resolución Nº 87/87.—— A, treinta de mayo de mil novecientos ochenta y siete.— VISTOS: Evidenciando del certificado de defunción acompañado, que el Doctor Walter Montalvo Claros había fallecido en fecha 20 de marzo de 1986, conforme el informe del Médico interviniente, y en cumplimiento del Art. 55 Par. I del Código de Procedimiento Civil, suspende la tramitación de la presente causa y se dispone la citación de los herederos forzosos Wilfredo, Yolanda, Charo y Juan Carlos Montalvo, para que en el plazo de 30 días de su notificación por edictos dentro del Juicio Ejecutivo seguido por Ernesto Carvajal Vera contra Walter Doroteo Montalvo, por cobro de $us. 3.000.- con la Garantía Hipotecaria de sus derechos y acciones de la casa situada en el Pasaje Ordoñez número 832 (antes Pasaje Diez de Medina y Calle Catacora de Illimani) para que se hagan presentes y asuman defensa, debiendo publicarse en el periódico "El Diario.— Regístrese.— Firmado: Doctor José Goitia Alcalá.— Juez Undécimo de Partido en lo Civil.— La Paz.— Bolivia.— Firma y sello. Ante mí: Eduardo Freudenthal Sebastián, Secretario Juzgado - Undécimo de Partido en lo Civil.— La Paz, Bolivia.— Es librado en la ciudad de La Paz, a los once días del mes de agosto de mil novecientos ochenta y siete años.——

Por orden del Señor Juez Undécimo de Partido en lo Civil.

L. RUZENA VILLARROEL MONTAÑO
Secretaria del Juzgado 11º de Partido en lo Civil
La Paz - Bolivia.

INVITACION PUBLICA Nº 001/88

SE INVITA A TODAS LAS EMPRESAS COMERCIALES INDIVIDUALES O COLECTIVAS, LEGALMENTE ESTABLECIDAS A PRESENTAR SUS PROPUESTAS PARA LA PROVISION DE UNA VAGONETA ULTIMO MODELO, PARA USO OFICIAL DE LA CORTE DEPARTAMENTAL ELECTORAL DE ORURO, CON SUJECION AL RESPECTIVO PLIEGO DE ESPECIFICACIONES Y EL REGLAMENTO DE ADQUISICION DE BIENES Y CONTRATACION DE SERVICIOS PARA EL SECTOR PUBLICO ANEXO 3 DEL DECRETO SUPREMO 21660 DE 10 DE JULIO DE 1987.

LOS INTERESADOS PUEDEN RETIRAR EL RESPECTIVO PLIEGO DE ESPECIFICACIONES SIN PAGO ALGUNO, DE LA DIRECCION ADMINISTRATIVA DE LA CORTE DEPARTAMENTAL ELECTORAL EN HORAS HABILES DE TRABAJO.

LAS PROPUESTAS DEBEN PRESENTARSE HASTA EL 31 DE AGOSTO DE 1988 Hrs. 18:00; EN LA DIRECCION ADMINISTRATIVA, TODOS LOS DIAS HABILES.

ORURO, 11 DE AGOSTO DE 1988

DIRECCION ADMINISTRATIVA

SAMAPA

SERVICIO AUTONOMO MUNICIPAL DE AGUA POTABLE Y ALCANTARILLADO

CORTE DE AGUA POTABLE ZONA CENTRAL DE LA CIUDAD

Debido a que COBEE realizará trabajos de emergencia en su planta generadora de energía eléctrica en Achachicala, no entregará agua a la planta de tratamiento de SAMAPA desde las cero horas del día sábado 13 hasta las 18 horas del domingo 14 del presente mes, situación que nos obliga a efectuar un racionamiento del suministro de agua potable.

Los sectores principales y adyacentes que estarán afectados con el corte son:

Zonas de Pura Pura, SAID, Estación Central, San Sebastián, 14 de Septiembre, Belén, San Pedro (alto y bajo), Sopocachi (alto y bajo), Zona Norte, Cattampaya, Zona Central, hasta la Plaza Uyuni, San Jorge, Kantutani, Villa de la Cruz, Villa Pabón, Agua de la Vida.

En consecuencia en esas zonas el suministro de agua, se interrumpirá en el horario siguiente:

Desde las 12:00 a.m. del sábado 13, hasta las 08:00 a.m. del domingo 14.
Desde las 12:00 a.m. del domingo 14, hasta las 05:00 a.m. del día lunes 15 de agosto.

Se insinúa a los centros médicos e industrias en general, tomar las previsiones del caso, ante esta emergencia.

La Paz, agosto de 1988
RELACIONES PUBLICAS

HISTORIETAS

DRAMAS CLASIFICADOS

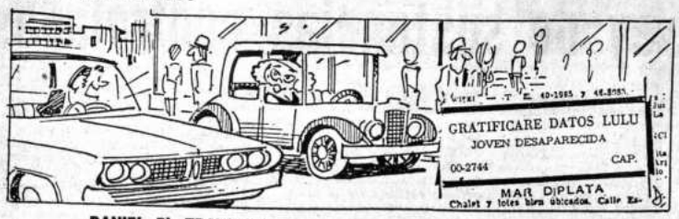

DANIEL EL TRAVIESO

¿Puedo subir para ver la gran hipoteca que pesa sobre nuestra casa?

SOPA de LETRAS

R	I	B	L	O	T	E	N	O
E	M	B	A	T	I	R	E	G
T	O	L	N	A	U	L	L	I
I	M	B	E	T	I	C	E	N
B	O	N	D	A	L	E	P	O
S	A	C	R	I	S	T	A	N
E	M	F	A	F	A	R	E	A
R	O	S	C	O	L	I	A	C
P	R	O	B	I	S	P	O	N

Solución a SOPA de LETRAS

Z	A	C	A	T	E	M	O	S
U	A	N	C	A	L	A	D	O
E	M	P	R	E	S	T	I	A
C	A	L	A	T	E	L	O	S
O	S	T	E	T	E	A	D	O
M	O	L	A	N	O	D	E	S
B	O	T	I	N	A	N	E	S
A	C	H	I	C	L	A	T	E
O	C	M	O	C	A	S	I	N

SEIS religiosos

Se leen de izquierda a derecha, de derecha a izquierda, de arriba abajo, de abajo arriba y en diagonal, al derecho o al revés. Trazando una línea alrededor de cada palabra, procure localizarlas todas, teniendo en cuenta que una misma letra puede formar parte de dos o más nombres por cruzarse ellos.

21/ OCHO calzados.

FRONTERAS DE LA CIENCIA

Hiperalimentación

FRONTERAS DE LA CIENCIA

Hiperalimentación

MARIA DE ORO

DICK TRACY

TRUCUTU

GATA

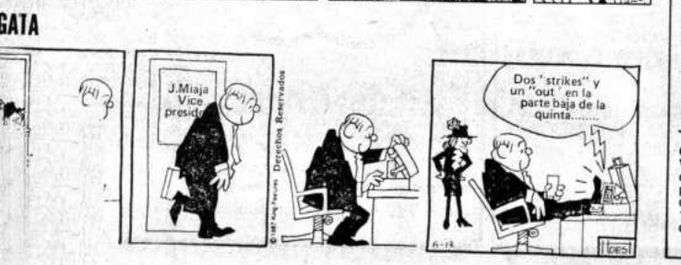

Avisos Económicos

PRESENCIA

La publicidad y avisos económicos se reciben en las siguientes direcciones:

COCHABAMBA.- Calle Ecuador E-387 Teléf. 26914

LA PAZ.- Mariscal Sta. Cruz Ed. Esperanza

ORURO.- Avenida 6 de Octubre Edif. Club Oruro. Planta baja Of. 3

POTOSI.- Plaza Alonso de Ibáñez Nº 8 Tel. 22622

SUCRE.- Calle Arenales Nº 115 - Teléfono 22116.

SANTA CRUZ.- Calle Beni Nº 84 Teléf. 48866

TRINIDAD.- Avenida 6 de Agosto Nº 781. Teléfono 21227

TARIJA.- Calle Bolívar 248. Teléf. 2125.

PANDO.- COBIJA, Avenida 9 de Febrero.

En La Paz, los avisos económicos para los días domingo y lunes se reciben hasta horas 12 del día anterior.

GUIA AVISOS ECONOMICOS

1. Automóviles - compra - venta
2. Camiones - camionetas - vehículos tracción 4 ruedas - compraventa
3. Motos y Bicicletas - compra - venta - servicios
4. Alquiler de vehículos - Rent-a-car
5. Llantas, baterías, repuestos - automotores
6. Talleres de reparación, desabollado y pintura
7. Casas: Compra - venta - alquiler- anticrético
8. Departamentos - compra- venta - alquiler - anticrético
9. Habitaciones - con o sin muebles- alquiler- anticrético
10. Garajes y galpones - lotes y terrenos - compra - venta alquiler - anticrético
11. Fundos, propiedades agrícolas y rústicas Compra- venta - alquiler
12. Permutas: Casas, automotores, propiedades y otros
13. Materiales de construcción
14. Empleos. Se ofrecen - Se buscan
15. Técnicos
16. Técnicos en Radio y TV
17. Técnicos en electrodomésticos
18. Plomeros - electricistas - mecánicos
19. Albañiles - pintores - carpinteros
20. Profesores - enseñanza y aprendizaje - Academias - Institutos
21. Mecanógrafos. traductores - Tareas de oficina.
22. Tramitadores y gestores
23. Servicio doméstico - Se necesita - Se ofrece
24. Oficios varios - Ofertan servicios.
25. Servicios profesionales
26. Proyectos - asesorias
27. Restaurantes - snacks - whisquerías - equipo - materiales - servicios
28. Saunas - duchas - gimnasios - ofertas - servicios
29. Peluquerías - salones de belleza- artículos de tocador - ventas - servicios
30. Limpieza - dry cleaning - ropa - alfombras - otros productos - servicios
31. Residenciales- hostales - pensiones - hoteles
32. Cueros - zapaterías - materiales - accesorios - servicios
33. Computadoras Mecánicos - servicios - accesorios - compra - venta
34. Orquestas - grupos - musicales - amplificación entretenimiento
35. Instrumentos musicales - accesorios - compra - venta- alquiler- servicios
36. Televisores - video - componentes - radio - telecomunicaciones - accesorios - servicios
37. Libros - revistas - filatelia - monedas - hobbies- artículos de libreria
38. Objetos de arte - antigüedades - cuadros - joyas - oro
39. Armas - caza - pesca - accesorios - servicios
40. Préstamos e hipotecas
41. Atención fiestas y banquetes - repostería - alquiler de vajilla - servicios
42. Muebles - enseres y menaje de casa- compra- venta
43. Cocinas - refrigeradores y electrodomésticos - compra - venta.
44. Ropa- telas - Sastres - Costureras - clínicas de camisas
45. Artículos deportivos - ventas - servicios
46. Valores - acciones - patentes - inventos
47. Equipo médico - quirúrgico - medicina - farmacia - laboratorios- servicios
48. Herramientas y útiles de trabajo - compra - venta - servicios
49. Teléfonos - alquiler - accesorios - servicios - compra - venta.
50. Extravíos y recompensas
51. Boutiques - Modas - Lencería
52. Fotografía - Cine - Optica - Equipos - accesorios - servicios
53. Máquinas de coser-tejer - de uso doméstico
54. Máquinas - motores - accesorios de uso industrial
55. Máquinas de escribir - materiales de oficina - accesorios - ventas- servicios
56. Fotocopias - máquinas - accesorios - ventas y servicios
57. Imprentas - materiales - accesorios - ventas- servicios
58. Negocios, locales comerciales en venta - alquiler y anticrético.
59. Animales - veterinarias - productos y servicios
60. Varios

1 Automóviles Compra-Venta

VENDO AUTOMOVIL TOYOTA CORONA "2.000. CC MOD 80 bien conservado Ref. 341388-811824.GENAROGAMARRA 1687(CERCA ESTADIUM) (12 al 16 de Ag.)

7 Casas: Compra-venta alquiler-anticrético

VENDO HERMOSA CASA EN SOPOCACHI TEL: 390554-362774. (12 al 16 de Ag.)

VENDO CASA: 324416 (12 al 21 de Ag.)

CASITA JUNTA en la calle 17 de Obrajes ofrezco en anticrético 7.000 $us. tres dormitorios, todas las dependencias. Teléfono 328344. (10 al 14 de agos).

OPORTUNIDAD POR VIAJE vendo casa nueva de 3 departamentos independientes a precio módico calle Rurrenabaque 1564 Villa Fátima (13 al 19 de Ag.)

VENDO casa 18 habitaciones 232 mts. Av. República 1053. 26.000 dólares. Tel. 351380 (06/08 al 17/08).

ALQUILO HERMOSA CASA EN SOPOCACHI TEL: 390554-362774. (12 al 16 de Ag.)

EN VENTA CASA QUINTA LOCAL bajo Pampajasi sobra la cancha, frente arco norte. Tel. 363420, noches (9 al 26 de ag.)

EN VENTA- Una casa quinta sobre la cancha "Pampajasi" bajo. Tel. 363420 noches (25-14 de agosto).

VENDO CASA con seis habitaciones con una extensión superficial de quinientos metros cuadrados, ubicado sobre una avenida en la zona Villa Tunari de El Alto La Paz, pagales al día. Ref. teléfono 361735 y 358964. (11 al 15 Ag.)

EN COCHABAMBA en venta casa de medias aguas Sup. 413 Mts2 cerca a varios colegios, a media cuadra de la Av. América subiendo al Colegio 6 de Junio entre J. N. Rosales, Telf. 29582 (12 al 26 de Ag.)

8 Departamentos compra-venta alquiler-anticrético

ALQUILO DEPARTAMENTO: 324416. (12 al 21 de Ag.)

VENDO DEPARTAMENTO ZONA CENTRAL Y SAN PEDRO TELF: 390554-362774 (12 al 16 de Ag.)

SIGLO 21: ALQUILERES, ANTICRETICOS HERMOSOS DEPARTAMENTOS, CASAS, VACIAS AMOBLADOS, DIFERENTES ZONAS, TEL: 390554-362774. (12 al 16 de Ag.)

VENDO HERMOSO DEPARTAMENTO PARA OFICINAS EN EL PRADO SOBRE Mts 2 180, TEL: 390554-362774. (12 al 16 Ag.)

DOY EN ANTICRETICO 2 ambientes y baño; calle Angélica Azcui Nº 828 Ref. 376146 (9 al 14 de agosto)

9 Habitaciones con o sin muebles alquiler-anticrético se busca-se ofrece

ANTICRETICO EN $US. Una habitación a joven o caballero solo. Dirección.- esquina Venancio Burgoa y Rodríguez, Nº 721 (9 al 15 de ag).

SE ALQUILA UNA HABITACION A PERSONA SOLA Ref. Diaz Romero Esq. Lucas Jaimes 1899, solo por las mañanas.

10 Garajes y Galpones Lotes y terrenos compra - venta alquiler- anticrético

EN VENTA TERRENO Terreno con habitaciones zona 12 de Octubre (El Alto), calle E Nº 35, referencias señora Marcelina Mamani de lunes a sábado. (11 al 14 Ag.).

VENDO LOTE 1.200 Mts2 Cochabamba, Valle Hermoso 2.500 dólares, teléfono 352232 (13 al 20 de Ag.)

SOLO 2.000 DOLARES vendo lote 260 Mts2 Villa San Antonio Alto, teléfono 352232 (13 al 20 de Ag.)

14 Empleos: Se ofrecen - Se buscan

VENDEDORES DE PAN Con Documentos y Garantías - Zona Chacaltaya

JOVEN PARA LIMPIEZA DE LOCAL Con documentos - Ciudadela Ferroviaria

ALBAÑILES Con experiencia y Documentos - Zona Sopocachi

AYUDANTES ALBAÑILES Con experiencia y Documentos - Zona Sopocachi

PLOMEROS Con experiencia y Documentos - Varias Zonas

CARPINTEROS Con experiencia y Certificados - Zona Achachicala

PANADEROS Con experiencia y Documentos - Zona Vino Tinto.

SALTEÑEROS Con experiencia y Documentos - Ciudadela Ferroviaria

COPERO Con experiencia y Documentos - Zona Calacoto

MAESTRO PITZZERO Con experiencia y Documentos - Zona Calacoto

EMPLEADAS DOMESTICAS CAMA ADENTRO Con Garantías Personales - Varias Zonas.

NIÑERAS Con garantías Personales - Varias Zonas.

17 Técnicos en electrodomésticos

TECNICO REPARA: COCINAS ELECTRICAS Y GAS LAVARROPAS - SECADORAS calefones electrodomésticos en general Tel: 322001. (12 al 18 de Ag.)

REPARAMOS calefones, cocinas eléctricas y a gas. Tel. 331754 (05/08 al 22/08)

REFRIGERACION: TECNICO ESPECIALIZADO REPARA REFRIGERADORES AMERICANOS TODA MARCA DAMOS GARANTIA DE 1 AÑO. TEL: 322001 (12 al 18 de Ag.)

COCINAS Reparaciones, instalaciones toda marca 329686 (02/08 al 15/08).

CALEFONES Reparaciones, instalaciones a domicilio con garantía - 329686 (02/08 al 15/08).

COCINAS Reparaciones instalaciones toda marca 329686 (02/08 al 15/08).

EX TECNICO DE NATIONAL especializado repara televisores, toda marca - color B/N, stereofónicos a domicilio, teléfono 375313 (13 al 19 de Ag.)

18 Plomeros - electricistas Mecánicos

LAVADORAS Reparaciones, instalaciones toda marca con garantía 329686 (02/08 al 15/08).

PLOMEROS: Instalaciones reparaciones calefones, tanques inodoros, lavamanos, duchas, cocinas gas, eléctricos, garantizados. Tel. 365805. (10 al 14 de ag.).

REPARAMOS Calefones, cocinas eléctricas y a gas Tel. 331754 (05/08 al 22)

ELECTRICISTA Toda hora instalaciones reparaciones 329686 (02/08 al 15/08).

19 Albañiles, pintores y carpinteros

PINTOR de interiores y fachadas precios módicos Telf: 362307 (12 al 20 de Ag.)

TECHOS: Modificamos cambiamos refaciones. Impermeabilizamos goteras. Teléfono 342680. (10 al 17 de agosto)

CANALETAS: Bajantes embudos campanas chimeneas duptos realizamos distintos modelos colocamos. Teléfono: 342680 (10 al 17 de agosto).

MUROS DE CONTENCION: Drenajes alcantarillados cámaras embovedados teléfono: 342680 (10 al 17 de agos)

20 Profesores, enseñanza y aprendizaje Academias - Institutos

WALTER ZEGADA: CLASES-PIANO-ORGANO-ACORDEON. TEL: 371087. (12 al 26 Ag.)

CLASES MATEMATICAS, FISICA, TODO NIVEL. AMPLIA EXPERIENCIA TEL: 370841. (12 al 16 de Ag.)

ENSEÑAMOS MATEMATICAS, todo nivel. tel: 341599 (9 al 21 de ag.)

WALTER TEJADA Clases de órgano y piano, Tel. 353220 (29107 10 al 12 de Ag.)

27 Restaurantes snacks - whiskerías equipo - materiales servicios

LECHON AL HORNO. Riquísimos!!! a domicilio Telef. 360620 (10 al 14 de ag)

34 Orquestas grupos musicales amplificación entretenimientos

EXCELENTE AMPLIFICACION Tel: 786650 (03 de agosto al 18 de sep).

ORQUESTA Yungueñita y mariachis. Teléfono 811572 (05/08 al 18/09)

CARLOS ROJAS ORGANISTA Teléfono 364206 (J.P. - 30-J. al 24 agosto/125602).

WALTER ZEGADA organista. Tel. 371087 (06/08 al 24/08).

AMPLIFICACION potencia, música excelente: 377834 (11 al 13 de Ag.)

49 Teléfonos alquiler accesorios servicios compra-venta

VENDO TELEFONO 324416 (12 al 21 de Ag.)

50 Extravíos y re

SE HA EXT LA LIBRETA RRO Nº E-4 PRIMERA; CIENTE A MA DENAS DE CA CUALQUIEDA (12 al 14 de Ag.)

POR EXTRA RUC 02278912 ciente a Pedro Quiroga L. quien al 14 de Ag.)

60 VARIOS

AVIADOR CIV trabajo, habilitado motores terrestres 5.700 Kgs. de Referencias Ad D. Lic. Nº 208 402, Potosí (13 Ag.)

MECANOGRAFO PARA MAQUINAS BIR, COSER A LIO REFERENCI 811354. (12 al 20

OCASION PUER RAJE 340 Bs. juego piezas 230 Bs., cortinas, lámparas, pensión de baño usados. Arma (Sopocachi) Una cuadra Zamudio, (9 al 16 de ag.)

DETECTOR DE LES oro, plata ve ocasión, teléfono (11 al 19 de Ag.)

TELEVISORES 12" pro en desuso 36978 al 22/08).

OCASION muebles para tienda torial para fa 323318 (11 al 13 de

EN SUCRE CO monedas de plata también billetes an cualquier cantidad, s near: La Paz 342989 zález (11 al 18 de Ag.)

BICICLETA CO PRO. Llamar 3677 (10 al 17 de ag.)

EQUIPOS PEAVEY presentación exclu para Bolivia EE Unidos mercio 1395 casilla 2 teléfono 351743. Nos tamos distribuidores interior (12/08 05/0 12/08).

RADIOS TELEVI RES reparo a domicilio teléfono 341660 (10 al 2 Ag.).

EN ORURO COMP monedas de oro y pla lletes antiguos, teléfo guos, telefonearlo: La Paz 342989 (1 18 de Ag.)

EN POTOSI COMP monedas de oro y pla colecciones billetes guos, telefonearlo: L 342989 González (1 18 de Ag.)

Tarija

TARIJA vendemos miones Volvo y Sa industria sueca para Tarija entrega inmed Variedad de modelos tipos, chasis, c volquetas para ma autobuses. Estado ral excelente. Ref. lonios 23469-2246 Jul. al 26 Agos 00

Cochabam

FUTURA-200 Máquinas para fabri carrones vendo ser 150 KL/HR ma mática. WeiserLoser ra 200 KL/HR auto poco uso. Cámaras cas para secar Ref. teléfonos 27770 (Cochabamba 24 de Ag.).

HOSTAL Liberta var en la mejor zo Cala-Cala brinda miento, por la fie de la Virgen de Urk piezas confortables nos privados, c garaje, atención rada, aceptamos vaciones, avenida dor Bolívar 1493. T 42747 (28 Jul. Sobre.)

PROGRAMACION DEL DIA

CANAL 2

Audiencias Públicas desde la H.A.M.
Transtel
Película
Medicina Mortal
"Río de Pasiones" (Rep.)
Super Sábado en Deportes
Película
La Extraña Pareja
"Onda Verde"
Super Sábado
Dib. Anim.
Muppets Baby
Super Ratón
Desde Hollywood
El Espía y la Dama
Pueblos caminos de Nuestra América
El Retorno
Dimensión Desconocida
Cine de Gala
Ciclo de Películas
El Justiciero Año II
Falcon Crest

CANAL 6

11:00 Teleclasificados
11:00 Dukes Hazzard
12:00 Bazar Mágico
13:00 Harry "O"
14:00 Deporte Espectacular
15:30 Para llegar a ser un buen futbolista
16:00 Cine Hogar
17:30 Dibujos Animados
18:00 Prisma Juvenil (Ranking)
20:00 Cine Mundo
20:30 M. Belvedere
21:00 Magnum P.I.
22:00 Dinastía IV
23:00 Olmedo
00:00 Cine América

CANAL 7

14:40 Repris de la telenovela Rosa Salvaje
16:21 El Mundo de los Niños
16:51 Musical Internacional
17:00 Todo Bingo: Enlace con ATB Canal 9
19:32 Cúspide Musical
20:03 Paralelo 18
21:05 Starsky y Hutch
21:57 Patrulla Secreta
22:51 Largometraje
Nota. Programación sujeta a cambios

PACEÑA DE TELEVISION

CANAL 9

Imperio
Misión Imposible
Programa Científico Usis
Tom y Jerry
Pitufos
Acento Latino
Quién, cómo, cuándo, dónde y por qué
Matinée
Bingo Show
Aunque Usted no lo crea
Los Jeffersons
El Angel de Hierro
Los Perfectos Desconocidos
Cine de Estrellas

CANAL 11

16:00 Presentación Sector
16:01 Dibujo Animado
17:31 Misceláneas
18:01 Cine Video: Wester
19:31 Musical en el Once
20:01 Su Cine Video: Acción
20:31 Misceláneas
22:01 Cine Video
23:31 Cine Video

CINES

Monje Campero
Tel. 323333

Matinée Hs. 15,30, Tanda Hs. 19.00 y Noche Hs. 21,30: **Retroceder nunca...rendirse jamás** (14 años) y Espejo de Alemania.

6 de Agosto
Tel. 323829

Matinée Hs. 15.45 Tanda Hs. 19,15 y Noche Hs. 21,30 **LA CIGÜEÑA NO ESPERA** (mayores 14 años).

16 de Julio
Tel. 377099

Matinée Hs. 15,45 Tanda Hs. 19.15 y Noche Hs. 21,45 **Con ganas de triunfar.**

Universo
Tel. 342660

Matinée Hs. 15,15 Tanda Hs. 18,45 y Noche Hs. 21,15 **Con ganas de triunfar** y El Mundo al Instante.

París
Tel. 329704

Matinée Hs. 15,15 Tanda Hs. 18,30 y Noche Hs. 21.00 **"MISIÓN EN LOS ANDES" (T.P.)** y El Mundo al Instante.

Monumental Roby
Tel. 362135

Matinée Hs. 15,30 Tanda Hs. 18,30 y Noche Hs. 20,30: **"SUPERMAN IV, LA BUSQUEDA DE LA PAZ"** (T.P.) y El Mundo al Instante.

México
Tel. 351205

Matinée Hs. 14,30 y Tanda Hs. 18,30 **Las pobres ilegales y El delincuente.**

Madrid
Tel. 357174

Matinée Hs. 14,45 **Cuello de hierro Le y El regreso de los gansos salvajes** Tanda Hs. 18,30: **Rompiendo las reglas - Cuello de hierro le y el Regreso de los gansos salvajes**

La Paz
Tel. 325533

Matinée Hs. 15,45 Tanda Hs. 19.00 y Noche Hs 21,30 **"SUPERMAN IV"** y Espejo de Alemania.

Princesa
Tel. 324271 - 353925

Matinée Hs. 15,30 Tanda Hs. 19.00 y Noche Hs. 21,30: **Emmanuelle 5** (mayores 21 años) y Espejo de Alemania.

Scala
Tel. 323535

Matinée Hs. 15,30 Tanda Hs. 19.00 y Noche Hs. 21,30: **Locademia de reclutas** (May. 18 años) y Espejo de Alemania.

Center

Matinée Hs. 14,45 **La verdadera historia de Bruce Lee y Comando leopardo** Tanda Hs. 18,30 **Comando leopardo y La maestra va a la ciudad.**

Miraflores
Tel. 353842

Matienée Hs. 15.30 **La familia Telerin y El mago de los sueños** Tanda Hs. 19.30 y noche Hs. 21.30 **Las tentadoras** (mayores 21 años) y Espejo de Alemania.

Imperio
Tel. 340451

Matinée Hs. 14,45 y Tanda Hs.18,30: **La isla de los condenados y Bruce Lee cinco dedos de furia.**

Cinemateca Boliviana
Tel. 325346

Matinée Hs. 16.00 y Tanda Hs. 19,30: **El azúcar de Jaques Rouffio.**

Bolívar
Tel. 325051

Matinée Hs. 15.30 Tanda Hs. 19,00 y Noche Hs. 21,30: **El imperio de los sentidos** (mayores 21 años) y Espejo de Alemania.

OFICINA EN EL ALTO

Entidad Financiera requiere oficina de 40 m², en zona Bancaria o Comercial de El Alto (Ceja). Dirigirse a Telef. 352219 - 356009 ó Casilla Nº 700

La Paz, agosto de 1988

COOPERATIVA DE TELEFONOS ORURO LIMITADA
LICITACION PUBLICA Nº 004/88
PROPUESTA PARA COBERTURA DE SEGUROS

Resolución del Consejo de Administración de la Cooperativa de Oruro Ltda. (COTEOR), se invita a las compañías de Seguro y legalmente establecidas en el país, a presentar propuestas sobre el seguro de edificios, centrales telefónicas, red telefónica, viveres, materiales y repuestos.

Compañías interesadas podrán retirar el pliego de especificaciones en la Secretaría General de "COTEOR" Ltda. situada en pasaje Bacono-Oruro, Edificio Central 1er. piso, previo pago en caja de Bs. (cuenta 00.100 Bolivianos).

Propuestas deberán ser presentadas en la misma secretaría, hasta el día jueves del mismo año en curso, con el rótulo:

PROPUESTAS COBERTURA DE SEGUROS

Apertura y calificación se efectuará a horas 19.00 de la misma fecha.

Oruro, agosto de 1988
RELACIONES PUBLICAS

OFRECEMOS $us. 2000.-

COMO GRATIFICACION A QUIEN PROPORCIONE DATOS SOBRE EL PARADERO DEL VEHICULO VAGONETA MONTERO MITSUBISHI QUE FUE ROBADA DE LA CALLE CAÑADA STRONGEST EN LA CIUDAD DE SANTA CRUZ EN FECHA 10 DE AGOSTO DEL PRESENTE AÑO CUYAS CARACTERISTICAS SON LAS SIGUIENTES:

PLACA: No. PP-0132 COLOR PLOMO PLATEADO
CHASIS: KM 1454875 MOTOR 4G54JJ4734

AGRADECEREMOS PROPORCIONAR REFERENCIAS A LOS SIGUIENTES TELEFONOS: 324722-361215 SE GARANTIZA ABSOLUTA RESERVA.

La Paz, 12 de agosto de 1988

SE COMPRA LOCAL COMERCIAL

Con preferencia inmediaciones plaza San Francisco. Referencias teléfonos: 25791 y 26654 Cochabamba.

MOVIMIENTO NACIONALISTA REVOLUCIONARIO
COMANDO NACIONAL
DE LA ANTIGUA MILITANCIA
1941 - 1952
LA PAZ - BOLIVIA

CITACION

CON CARACTER DE URGENCIA DEBEN APERSONARSE A LA REUNION QUE SE LLEVARA A CABO EL DIA SABADO 13 DEL PRESENTE A HORAS 10:00 a.m. EN EL LOCAL DE COSTUMBRE CALLE BALLIVIAN Nº 1323

JUAN ASPORT FRANCO
C.I. 176370 L.P.

HISTORIETAS

JUSTO Y FRANCO

EL DETALLE QUE FALTABA

EL ABUELO

GRACIELITA

FALLUTELLI

CANDIDO

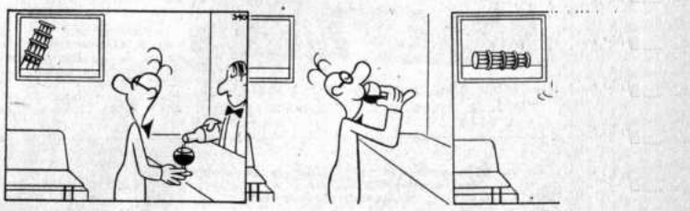

CONDORITO

PRESENCIA femenina
Coordinadoras: Ximena V. de Siles
Lucía Hurtado de Palza
La Paz, Bolivia, sábado 13 de agosto de 1988

La mujer de hoy

Florencia Ballivián de Romero

...tener una profesión para no practicarla es frustrante...

Desde las exitosas campañas de valientes mujeres en la lucha por la libertad hasta el surgimiento de los movimientos feministas la mujer ha evolucionado con gran rapidez su imagen. Hoy no responde al estereotipo rígido de antaño, en el cual había que ser muy valiente para destacar, sino a muchas imágenes y es capaz de mantener un punto de equilibrio en ellas, según la dinámica y pujante sociedad moderna le permita afrontar.

Dentro de esta sociedad de hoy se cuestiona continuamente si la mujer debería permanecer en el papel convencional o si es capaz de afirmarse en un mundo en que el rol tradicional del profesional era, un atributo, en su mayoría masculino.

Buscando a la mujer que sabe compaginar exitosamente los roles modernos y tradicionales **Presencia Femenina** entrevistó a la Historiadora Lic. Florencia Ballivián de Romero, para buscar en ella el rol que desempeña como miembro de una sociedad, como profesional, esposa y madre.

Florencia cuenta con un extenso currículum: Licenciatura en Historia en la Universidad Mayor de San Andrés; estudios de Historia en la Universidad de Ginebra; estudios de Archivística en París; Profesor titular de la cátedra de Paleografía; miembro de Número de la Academia Bolivina de Historia, entre otros. También cuenta con numerosas publicaciones entre las que se destacan libros, documentos y boletines. Nuestra conversación se desarrolló de la siguiente manera:

- Gracias por acceder a esta entrevista, quisiera que nos contestaras algunas preguntas.

- Tú eres ama de casa, además de ser esposa, madre y profesional.

¿Qué haces para organizarte y mantener el equilibro hogareño?

- No he sentido jamás que hubiera conflicto entre mi condición de mujer y mi vocación profesional. Pero ya en el campo específico de mi trabajo en el Archivo Histórico, algunas veces he tenido que optar. Felizmente creo que he logrado un equilibro entre mis actividades profesionales y el ser madre y esposa, en parte porque tengo el apoyo de mi familia y en parte porque tengo la suerte de trabajar sólo a medio tiempo en la Universidad, lo que me permite dedicarme de lleno al trabajo mientras mis hijos están en el colegio. En las tardes comparto mi tiempo con ellos, sobre todo ahora que son adolescentes. Cierto, esta oportunidad no es la de todas las mujeres en el trabajo y eso me duele. Quizá con una mejor comprensión de la sociedad muchas otras personas podrían tener una relación distinta con el hogar y el trabajo. Eso es algo por lo que debe luchar.

-Ultimamente escuchamos todo tipo de comentarios respecto a si es o no compatible la profesión de la mujer con la maternidad: ¿Tú qué opinas al respecto?

- Sinceramente pienso que el ajuste entre la actividad de la mujer - madre y el trabajo profesional es algo complejo y plantea problemas. La igualdad entre los sexos existe sólo hasta el momento en que la mujer es madre. Por un lado buscamos realizarnos en nuestra profesión, darle el mejor tiempo, pero por otro lado sentimos la urgencia de responder a los hijos, a la familia, a la casa. Las funciones femeninas tradicionales están en nosotros por nuestra cultura y, tal vez, por nuestra naturaleza sin duda y por nuestro sentimiento; de allí la importancia de su cumplimiento. No hay una salida única a ese antagonismo, cada una tiene que escoger según sus inclinaciones, ojalá con sacrificio de lo menos posible de uno y otro mundo. Tener hijos para olvidarlos por el ejercicio de la profesión no compensa y tener una profesión para no practicarla es frustrante.

...a veces la discriminación parte de nosotras mismas...

- Se asegura que es más difícil ser mujer que hombre profesional. ¿Has sentido alguna vez rechazo por parte de tus colegas del sexo opuesto?

Confieso que jamás me he sentido rechazada por mis colegas masculinos. En mi profesión no hay distinción de sexos. No hay temas de investigación que nos estén vedados por el hecho de ser mujeres. La historia es una disciplina científica donde hay muchas mujeres en la vanguardia. Y Bolivia no es una excepción en este campo. A veces la discriminación parte de nosotras mismas.

...tener hijos para olvidarlos por el ejercicio de la profesión, no compensa...

-Florencia, tú eres la segunda mujer en Bolivia aceptada como miembro de la Academia Boliviana de la Historia; con lo que queda demostrado que la mujer que así lo desea puede destacarse en cualquier profesión. ¿Cómo has llegado a obtener este nombramiento?

- Bueno, yo fui la primera alumna en obtener el título de Licenciatura en Historia en la UMSA y desde ese momento trabajé en exclusividad en la profesión y en la Universidad. Creo que mi designación se debió al reconocimiento de una labor compartida con muchos y por muchos años, dedicada a organizar las bases materiales para la investigación histórica en el Archivo Histórico y no tanto a una obra que recién se inicia y que confío continuará en el futuro.

-¿Qué sentistes cuando te lo notificaron?

- Me sentí muy complacida. Lo considero un hito en mi carrera, muy estimulante. Compartir con los miembros de la Academia Boliviana de la Historia me resulta sumamente provechoso.

- Entre tus diversas actividades se encuentra el trabajo que desempeñas en el Archivo Histórico de La Paz; ¿qué funciones cumples?

-Efectivamente trabajo en el Archivo Histórico de La Paz que depende de la Universidad Mayor de San Andrés desde hace 17 años. Tengo a mi cargo la subdirección del mismo. Creo que es una labor importante la que se realiza, rescatando la documentación que servirá para escribir la historia de Bolivia en el futuro.

-Además de ser historiadora tengo entendido que has incursionado en el campo político; ¿qué te motivó a empezar?

- El haber encontrado un partido cuyos planteamientos me satisfacen, que son coincidentes con mis ideas y también el poder hacer algo por nuestra sociedad es una de las razones que me han motivado a incursiona en política.

-¿Crees que en el futuro la mujer obtenga mayor participación en la política?

- Actualmente, y sobre todo en los partidos jóvenes la participación femenina es cada vez mayor. Hay coordinación entre la labor de hombres y mujeres y la discriminación tiende a disminuir en estos ambientes, por eso considero un error hacer política como mujer, hay que hacerla como ciudadano, lo que no impide, cuando sea necesario, promover medidas para mejorar la condición de la mujer con respecto a lo cual en nuestra sociedad hay mucho por hacer.

-Túeres catedrática de Paleografía en la UMSA: ¿cuándo empezastes la cátedra y qué te motivó a escoger la docencia en la Universidad Mayor de San Andrés?

-Empecé con la cátedra hace 8 años. Confieso que no es el campo que más me gusta dentro de mis actividades, tal vez porque no tengo facilidad para hablar en público. Por suerte la materia que enseño es Paleografía, una técnica fundamental para el investigador en historia, ella no me exige tanto en ese aspecto y mis relaciones con los alumnos siempre han sido tan buenas como gratificantes.

-¿Cuáles son tus proyectos a mediano y largo plazo?

- Como proyecto a mediano plazo, escribo con un grupo de profesores de la Carrera de Historia un capítulo de un libro de Historia de Bolivia para alumnos pre-universitarios, y a largo plazo tengo previsto un proyecto de investigación histórica sobre la vida republicana en una provincia de La Paz.

¿Qué consejos darías tú a las mujres que tratan de compaginar el hogar y la profesión?

-Les aconsejaría que no sacrifiquen a sus hijos en función de su carrera, pero que tampoco la dejen. Quizá al inicio dar una mayor atención al papel familiar, pero manteniéndose en la brecha para no perder la profesión.

HOMENAJE A LA MUJER BOLIVIANA

Son numerosas las personas que sostienen que la historia de Bolivia está aún por escribirse. Si bien esta aseveración podrá parecer exagerada - existen muchas obras valiosas- no se puede negar que amplísimos capítulos de la historia boliviana son desconocidos y que falta mucho por investigar. Pienso que uno de ellos se refiere a la obra de muchísimas mujeres que han cooperado al engrandecimiento de la patria y que para la mayoría de los bolivianos son casi desconocidas.

Es de justicia comenzar esta nota destacando a Doña Bartolina Sisa, audaz e intrépida mestiza paceña, quien jugó un papel importantísimo en el asedio a La Paz de 1781. Mujer de Julián Apaza, llegó a ejercer tal ascendiente sobre su marido, que éste no emprendía la más pequeña acción sin previa consulta a ella. Tupac Katari le dejó encomendado el sitio de La Paz, en la que desplegó tal actividad y energía, que admiró a todos. Fue capturada por los españoles y murió en la horca como una auténtica heroína.

Otra insigne mujer fue doña Juana Azurduy de Padilla, chuquisaqueña, que luchó codo a codo con los hombres por la independencia de Bolivia. De familia acomodada, la lectura de hechos guerreros y la vida de Juana de Arco influyeron decisivamente en su espíritu. Ingresó al convento siendo muy niña y salió de este para hacerse militar. Se casó con el famoso guerrillero Manuel Ascencio Padilla y fue su más fiel compañera en la lucha independista. Siendo guerrillera, fue también madre - se dice que en cierta ocasión, antes de entrar en combate, estaba a punto de dar a luz, una vez que tuvo a la criatura ingresó a la lucha junto a su marido-. Huyó a Argentina donde fue nombrada Teniente-Coronela, combatiendo efectivamente en el ejército argentino. Murió a los 81 años en la más completa miseria y abandono. Sus compatriotas olvidaron su sacrificio por la causa de la Patria.

Cómo no recordar a Doña Josefa Manzaneda, hermosa mestiza paceña, nacida en 1770. Vivía honradamente de su trabajo hasta la muerte de su esposo, en que se consagró por entero a los intereses de su patria, habiéndose despertado en su alma un intenso amor por la libertad de su clase hostilizada por el orgullo español. Fue una excelente auxiliar para los revolucionarios, encargándose de las tareas más graves y peligrosas, sin ningún descanso. A esto se agregaba la bondad natural de su carácter, su jovialidad, llegando a tener de este modo un gran ascendiente en la clase obrera. Fue capturada por los realistas quienes antes de matarla con una bala en la espalda, la flagelaron y vejaron públicamente.

Si bien estas mujeres se destacaron con las armas, hubo otras que lo hicieron con la pluma, como doña Adela Zamudio, notable cochabambina, cuya obra intelectual y entereza de hacen de ella un ejemplo para todas las bolivianas. Pensadora, escritora, poetisa tra, luchó contra los prejuicios de su epo qu: sufrir todas las amarguras e incompr reservadas a los que hacen acción de sus Se la considera uno de los mejores expo las letras bolivianas, pero este no es mérito ya que fue un ejemplo de austeri reza, perseverancia y rectitud. Fue con 1928 por el Presidente Hernando Siles, nocimiento a sus muchos méritos,. Su obr de la cultura intelectual y moral es inmen que en esta pequeña nota es imposible h justicia que merece.

Otra destacada de las letras de doña M sefa Mujía, excelente poetisa chuquisaque da en 1820. Huérfana y ciega desde muy t edad, debió luchar toda su vida contra la sidad, hecho que marcó definitivamente s sos de una infinita tristeza.

Pero en nuestros días también hay m mujeres que han contribuido y contribuyen greso y florecimiento de Bolivia.

No podemos dejar de mencionar a Mar fa Saavedra, primera abogada del país; co jurídica y social es vastísima.

A Teresa Gisbert, arquitecta e historiador amplísima labor en el campo del arte y de l tura.

A María Luisa Sánchez Bustamante, temente fallecida, pionera de ideas socia avanzada y luchadora incansable por el bie cial.

A Marina Núñez del Prado, afamada escu ampliamente conocida en todo el mundo artes.

A Yolanda Bedregal, poetisa y a su e contribución a la cultura boliviana.

A la pintora Graciela Rodo Boulanger. A Gueiler, primera y única mujer presidenta Nación. A Alcira Espinoza, primera mi quien ocupó la cartera del Trabajo en 1969. resa Alexander, primera mujer embajador Bolivia. Y por último, a Leticia Antezana de ti, primera mujer senadora.

Seguramente he omitido numerosos nom de mujeres igualmente meritorias y destacada ayer y de hoy. Que me perdonen ellas este olvido involuntario.

Para terminar no puedo dejar de referirme mujer boliviana desconocida. A la madre, espo trabajadora anónima, que no aparece en los lib ni en los periódicos, pero que con su trabajo negado y silencioso ha sacado adelante a sus hij a su hogar y a la sociedad, ayudando en el pasado en el presente, a poner de pie a esta nación que es Bolivia. (X.d.S.).

El mito de la superpoblación, excusa de las organizaciones antinatalistas

La Santa Sede denuncia el "imperialismo anticonceptivo" sobr los países del Tercer Mundo

La Santa Sede ha calificado de "imperialismo anticonceptivo" las presiones que ejercen sobre los países del Tercer Mundo las organizaciones internacionales dedicadas al control de la natalidad. Esta denuncia se contiene en la comunicación presentada por la delegación vaticana a la XXII Conferencia del Consejo de las Organizaciones Internacionales de Ciencias Médicas, celebrada del 19 al 24 de junio en Bangkok, con el patrocinio de la Organización Mundial de la Salud (OMS). El tema de la Conferencia fue "Etica y valores humanos en la planificación familiar: diálogo internacional sobre derechos y responsabilidades de personas y sociedades".

La comunicación vaticana rechaza la creencia de que existe un problema mundial de superpoblación, esgrimida para justificar las masivas campañas anticonceptivas que se llevan a cabo en naciones subdesarrolladas. "Si bien existen países con serias crisis demográficas a escala nacional o regional -señala la delegación de la Santa Sede-, resulta cada vez más evidente que la llamada explosión demográfica es un mito, sustentado por una ideología que podría calificarse de imperialismo anticonceptivo".

El documento alude a los estudios de diversos expertos en economía y demografía que han refutado la tesis de que el aumento de la población obstaculiza el desarrollo. El texto menciona, en otros, los trabajos de los franceses Pierre Chaunu y René Bel; de los norteamericanos Julián Simon y Jacqueline Kasun; de los británicos Peter Bauer y Basil Yamey, y del australiano Colin Clarke.

Sin embargo, a pesar del mentís de la ciencia, distintas organizaciones - "con poderosos recursos financieros y vinculados a intereses comerciales"- continúan realizando programas basados en la ideología antinatalista.

"La Federación Internacional de Planificación Familiar (IPPF) y otras entidades similares que actúan en el mundo entero -precisa la comunicación de la Santa Sede- parecen tan convencidas de esta ideología que desean imponerla con medios que pisotean los principios y valores éticos de muchas culturas diversas". También se censura a los gobiernos que fomentan el control de la natalidad como supuesta condición del progreso, "cuando los verdaderos problemas locales -dice el documento- son la injusticia, la corrupción y la mala administración económica".

ABORTIVOS DISFRAZADOS

El texto presentado por la delegación vaticana en la Conferencia de Bangkok se refiere también al hecho de que numerosos productos presentados como anticonceptivos son en realidad abortivos. El documento cita, a título de ejemplo, la píldora RU-486, la vacuna anti-embarazo W.H.O. -desarrollada por la propia OMS-, el diafragma, el dispositivo intrauterino (DIU) y la píldora Trifasil. En estos y en otros casos, los fabricantes y distribuidores hacen creer que se trata de meros agentes esterilizadores, ocultando que tales productos actúan provocando el aborto.

Por ello, la delegación de la Santa Sede pide que los fabricantes y proveedores de anticonceptivos etiqueten sus productos con honradez. El respeto a las conciencias y el derecho de los usuarios a la información -afirma- obligan a que esos métodos se suministren incluyendo "indicaciones explícitas sobre su efecto abortivo, del mismo modo que algunos gobiernos exigen que se señalen los efectos del tabaco, que ciertamente son menos inmorales".

De modo análogo, la información que se proporciona al público sobre los anticonceptivos t te sistemáticamente consecuencias nocivas muchos de estos m dos. Aunque el uso habitual de anticoncep orales o del DIU ocasionar esterili los fabricantes no vierten de este p En ocasiones, los reses comerciales se ponen sobre los as rios: es el caso, por plo, del anticoncep inyectable Depo-Pr vera, prohibido en tados Unidos por efectos secundarios pero que sigue portándose a países Tercer Mundo.

La comunicación tada detecta sinto esta falta de infor honesta incluso en nos proyectos de la Así, el programa Reproducción Fam de la OMS ha dad recursos financieros investigación de los tos perjudiciales d anticonceptivos, pero sus publicaciones por ejemplo, el n. 1 boletín Progresa mía alabando los de sitivos intrauterino ocultando los proble que ocasiona, y que dado lugar a contro sias y demandas ju les en Estados Unid La delegación Vat lamenta también el cho de que "la investi ción patrocinada por OMS ha pasado de la ticoncepción a los dos abortivos".

(ACEPRENSA).

Argentina

La paternidad ya no es "presunta"

por Ana María Amado

(FEMPRESS) Por primera vez en la oria judicial argentina, en un caso reconocimiento forzado de filiación, se impuso al hombre que había do su paternidad, obligación de **mnizar a su hija extramatrimonial por daño moral.**

a sentencia fue dictada por la juez civil de la provincia de Buenos en el juicio de filiación seguido una mujer en representación de su de 13 años, contra el padre de la a. El demandado - actualmente lo y con varios hijos -, había plantado la prescripción de la causa por el o transcurrido, recurso rechazado por la magistrada, ya que un lo del Código Civil de este país ne que "el derecho a reclamar la ón no se extingue ni por prescripción ni por renuncia expresa o tácita".

r el análisis de testimonios y sentaciones probatorios aportados por la demandante, la juez dictaminó "que no quedaban dudas de esa paternidad", e impuso al demandado el pago de una suma por daño moral.

La certeza de la sangre

Hasta hace poco las "pruebas contundentes" no entraban en el vocabulario de la justicia para los casos de litigios por reconocimiento de filiación como el señalado. Las pruebas biopatológicas más generales (análisis de grupo sanguíneo, medidas craneanas, etc.) se tomaban en consideración, aunque no alcanzaban para demostrar con certeza un vínculo genético.

Hoy puede ser determinado por los nuevos métodos científicos, que a través de una simple muestra de sangre alcanzan a establecer la inclusión de la paternidad con una certeza cercana al 100%. Se trata del examen de histocompatibilidad (HLA), resultado de los avances de los estudios genéticos que culminaron en el Premio Nobel de Medicina de 1980.

Según la bióloga Susana Sommer, "en la Argentina su aplicación se desarrolló mucho en los últimos años por dos cuestiones diferentes: para superar el rechazo en los trasplantes de órganos y en la detección de la filiación de los chicos secuestrados en la dictadura - hijos de desaparecidos-, reclamados luego por sus familias de origen. Porque el método de histocompatibilidad admite investigaciones en familiares cercanos, como hermanos, padres, abuelos, tíos. Decenas de chicos fueron devueltos por la justicia de esta manera".

Así como estos estudios fueron utilizados para situaciones socialmente críticas, comenzaron a aplicarse también en los juicios por filiación para la determinación, con exactitud, de una paternidad "presunta".

"Este avance científico llegó al campo del derecho e implicó cambios en la aplicación de la ley, dice la abogada Adriana Schiffrin. De hecho provocó modificaciones legales específicas, porque lo que ayer se probaba por presunciones, ahora se apoya en una certeza casi total tanto para reconocer, como para desconocer una filiación".

Antes, un padre podía desconocer un hijo con el aporte de pruebas que acreditaran por ejemplo su ausencia geográfica en el momento de la concepción, o que no era el único en la vida sexual de la mujer en cuestión. "Pero ya esos argumentos no tienen importancia - enfatiza Schiffrin - porque con este método científico ya nadie puede evadir su responsabilidad".

La justicia no puede obligar a demandado a someterse a este e (por una cuestión Constitucional, dle está obligado a declarar contra mismo). Pero la negativa es prueba absoluta en contra.

Se trata, por lo tanto, de un recurso muy importante con el que ya pueden contar muchas mujeres que están en alternativa de un litigio para determinar una paternidad que se les niega para su hijo. Aunque también puede suceder a la inversa, intuye Sommer: "Crece el número de mujeres que prefieren concebir un hijo y ser madres solas; pero los señores se verán ser desechados tan fácilmente con la aplicación de este método y, den, a su vez, establecer demanda reconocer un hijo como suyo...

Es decir, ¿se terminó para siempre el mito de la paternidad dudosa?