PRESENCIA

MATUTINO FUNDADO POR HUASCAR CAJIAS K. EL 28 DE MARZO DE 1952
AÑO XXXVII- No. 10.701- LA PAZ,BOLIVIA,VIERNES 10 DE JUNIO DE 1988- 32 PAGINAS - Bs 1.--

Convenio se firmará hoy en Lima

Países andinos crearán Fondo Latinoamericano de Reservas

Decisión ha sido calificada como hito histórico, por ser un esfuerzo conjunto, con visión latinoamericana, para enfrentar la deuda externa y los problemas de balanza de pagos e iliquidez.-

Los cinco países signatarios del Acuerdo de Cartagena suscribirán hoy, en Lima, el convenio de creación del Fondo Latinoamericano de Reservas (FLAR), en una reunión que ha sido considerada como un hito histórico en los esfuerzos conjuntos que realizan los países de la subregión, para superar los problemas que los aquejan.

Según un informe proporcionado a PRESENCIA, el nacimiento del FLAR -con un capital de 500 millones de dólares- surge en base a la transformación del Fondo Andino de Reservas (FAR), organismo que conmemoró 10 años de funcionamiento, con excepcionales resultados.

El hecho ha influido en el ánimo de los países miembros, porque significa un paso hacia adelante en la integración económica.

El salón dorado del palacio de gobierno de Lima será escenario de la firma del acuerdo, por reprepresentantes plenipotenciarios de Perú, Colombia, Ecuador, Bolivia y Venezuela, en presencia del presidente peruano, Alan García, y del presidente del FAR, Guillermo Castañeda.

Castañeda declaró ayer que las ideas para la creación de un organismo similar al Fondo Monetario Internacional surgió en la década del 50 y que la discusión se intensificó en los años siguientes, particularmente en los años 70, cuando los países miembros del Grupo Andino concretaron la creación del Fondo Andino de Reservas.

"Fueron los problemas de deuda externa y la crisis generalizada de las balanzas de pago, en la mayoría de los países de la región, los factores decisivos que contribuyeron a que las propuestas cobraran actualidad", dijo el presidente del FAR.

El Fondo Latinoamericano de Reservas permitirá hacer frente a los problemas de deuda externa, la balanza de pagos y la falta de recursos económicos de la región, con una concepción latinoamericana de igualdad económica y solidaridad.

Con este espíritu, los países de la subregión intentarán reemplazar al Fondo Monetario Internacional (FMI), organismo que hasta ahora ha apoyado la iliquidez de los países latinoamericanos, previa puesta en práctica de sus recomendaciones económicas.

Al FLAR podrán adherirse los países que no son de la subregión andina, en igualdad de condiciones y con las mismas posibilidades de acceder al financiamiento externo y al apoyo que otorgará a todos sus miembros.

En principio, el capital con que nace el FLAR será cubierto por Colombia, Venezuela y Perú, con 125 millones de dólares cada uno, y por Bolivia y Ecuador, con 62.5, por país.

...akis: Ayuda ...os contras ...es ilegal

...GOTA, 9 (EFE).- ... Dukakis, el ... la nominación ... crata para la ... de los Estados ... afirmó a ... colombiana ... ayuda a los ... es ilegal y un ...

...kakis hizo esta ... en el programa ... televisión "Re... Caracol", que ... una entre... el periodista ... Yamid ... al politico ... estadounidense. ... ayuda a los ... es ilegal y es ... yo quiero ... (EE.UU.) ... al plan del ... Arias, a los ... de Contadora, ... esa manera ... terminar la ... empezar un ... la paz", afirmó ...

El político demócrata ... que su gobierno emprenderá ... nueva ... amigos de ... América", ... por esa relación ... sería al modelo ... de Tru...

... intervención ... el en ... en Nicaragua, ... afirmó ... describir ... asumirá ... que sale electo ... en la próximas ...

... derechos ... en los ... de América es ... que ... junto con ... latinoame... y especial... de los líderes ... en los países ... , afir...

... del narcotráfico ... es impor... ... trabajemos ... "es una ... que no... ... y los países de ...

MOVILIZACION LABORAL. Un aspecto de la marcha que recorrió la tarde de ayer las arterias céntricas de la ciudad de La Paz. Las principales organizaciones laborales -fabriles, gremiales y maestros- acudieron al llamado de la COB para expresar su rechazo a la política del gobierno. En el gráfico se observan las pancartas de un sector de los manifestantes, con leyendas que reflejan la crítica situación de la industria nacional provocada por el cierre de fábricas a consecuencia de la libre importación.

...imposibilidad de comprar gas en fecha inmediata.

...rasil planteó creación de empresa ...inacional para exportación de gas

...ó la creación ... empresa bi... la exportación ... boliviano, ... que ha sido ... como una ... ante la ... de compra ... hidro... pal documento que sería suscrito, en la visita que debe hacer a Bolivia (aún sin fecha definida) el presidente José Sarney del Brasil, será un comunicado conjunto anunciando la formación de una empresa binacional, a nivel gubernamental, para encontrar una solución económicamente viable para la venta de gas boliviano al Brasil.

... fue con... la Cámara ... en su "Noticias", ... fuente ... de ... que pu... sobre el ...

"La Paz y Brasilia quieren encontrar una fórmula, para atraer capitales privados hacia proyectos que impliquen una mayor integración económica entre ambos países", agrega.

"Por el momento -puntualiza el informe-, estaría descartada la construcción de una planta siderúrgica en Corumbá para la explotación del hierro del Mutún que, junto con una planta para generación de energía termoeléctrica, justificaría la construcción de un gasoducto entre Santa Cruz y Corumbá".

El artículo se refiere a estudios realizados por el Consejo de Siderurgia del Brasil (CONSIDER), los que afirman que el Brasil no tiene cómo justificar la instalación de una nueva planta, si aún debe concluir una ampliación de la Compañía Siderúrgica Paulista (CSP) y terminar de conformar la Compañía Siderúrgica de Tubarao (CST) y USIMINAS.

"La formación de una empresa binacional es considerada una respuesta política del gobierno del Brasil, ante la imposibilidad de iniciar de inmediato la compra de gas a Bolivia", afirma el artículo.

En opinión de la Gazeta, al dejar de exportar a la Argentina, en 1992, Bolivia necesita generar recursos con venta de gas a otros mercados.

A continuación, considera que "el aplazamiento del viaje del presidente Sarney a Bolivia, que debía haberse producido entre el 18 y 20 de mayo, no ha tenido repercusiones negativas a nivel del gobierno del Dr. Paz Es-

(Pasa a la pág. 8)

Bolivia procurará comprar saldo de la deuda en mora ante 58 bancos privados

El gobierno boliviano formulará la propuesta de comprar, con recursos propios, el saldo de la deuda externa comercial, que aún tiene ante 58 bancos privados, por un monto que llega a los 364 millones de dólares, informaron a PRESENCIA autoridades del Banco Central.

Según la explicación oficial, dichas entidades -miembros del consorcio 112 de bancos, principal acreedor de Bolivia- no aceptaron, en 1987, el mecanismo de solución para la deuda externa propuesto por el gobierno boliviano y que consistía en la compra de la deuda al 11% de su valor, precio fijado por el mercado secundario de Nueva York.

Sólo 54 bancos aceptaron la propuesta de la compra de la deuda, gestión que se concretará próximamente con las donaciones que ha conseguido el país y que, en opinión del ministro de Energía, ascienden a 26 millones de dólares, recursos que se encuentran en depósito en el fondo fiduciario que ha creado el FMI para este propósito, informaron las autoridades.

Como se recordará, la banca privada dijo que si Bolivia quería comprar la deuda, debía hacerlo con donaciones de terceros países.

Cabe indicar que el gobierno boliviano logró que los 54 bancos aceptaran vender el 45% del capital de la deuda externa, que alcanza a los 670 millones de dólares; los intereses llegan a 300 millones de dólares y, de acuerdo con lo informado, ya fueron condonados.

El Banco Central informó que la negociación con los 58 bancos privados alcanza al 54.3% y equivale a 364 millones de dólares.

Se indicó que dichos bancos quieren renegociar en forma directa, en términos comerciales esta deuda (con plazos e intereses) y se han mostrado renuentes a aceptar el mecanismo de la compra al 11%, propuesto por Bolivia.

"Sin embargo, el gobierno boliviano insistirá en comprar esa deuda externa, a precios del mercado secundario, debido a que una renegociación en términos comerciales significaría una fuerte erogación, que el país no está en condiciones de asumir, por la difícil situación económica que se confronta", según afirmaron autoridades del Banco Central.

En caso de que la banca no acepte, el gobierno se verá obligado a la renegociación comercial y deberá destinar parte del ahorro interno al pago de esa deuda.

Este año, el pago de la deuda multilateral (con organismos internacionales) y de la bilateral (con países) significa destinar el 33% del Presupuesto General de la Nación.

La negociación "cara a cara" con la banca debía comenzar este mes, pero las autoridades gestionan una ampliación de plazo hasta julio próximo, solicitud que se espera sea aceptada.

Gobierno aprobó decreto

La riqueza cultural del país queda bajo protección estatal

Se prohibe la exportación de materiales etnológicos, etnográficos, folklóricos, objetos artesanales y textiles de arte popular.

El gobierno aprobó un decreto por el que se establece que, a partir de la fecha, todos los materiales y recursos de carácter etnológico, etnográfico, folclórico, así como artesanías y textiles de arte popular, producidos antes de 1950, constituyen parte inalienable del patrimonio cultural de la nación y quedan bajo la protección del estado, estando prohibida su exportación.

En su parte considerativa, el D.S. 21951 aclara que esta riqueza cultural es la expresión de la creación colectiva de generaciones pasadas y caracteriza el desarrollo cultural histórico de Bolivia, riqueza que lamentablemente es exportada en forma indiscriminada.

Se señala que las personas o grupos dedicados a la compra-venta de esos bienes, quedan absolutamente prohibidos de exportarlos.

Los infractores serán pasibles a las sanciones establecidas en el D.S. 5918 (de noviembre de 1961), sufriendo además el decomiso de los especímenes objeto de la infracción y una multa equivalente al 100% de su valor, fuera de los castigos indicados en el Código Penal.

Los negocios de venta de los objetos comprendidos en este decreto, exhibirán obligatoriamente en un lugar visible de sus establecimientos, las prohibiciones y sanciones determinadas en la presente disposición gubernamental.

La preparación de colecciones de estos artículos, destinadas a museos del extranjero con fines científicos, será procedente, previa suscripción de un convenio intergubernamental.

El Museo Nacional de Etnografía y Folclore, en coordinación con el Instituto Boliviano de Cultura y la cooperación de la cancillería, efectuará las campañas necesarias para recuperar los especímenes y colecciones de este material cultural que se encuentran en el extranjero.

...ndamental de trabajadores ...oceso de integración andina

...aciones laborales y empresariales ...mbia, Ecuador, Perú y Venezuela ...papel protagónico en el proceso de in... a partir de la vigencia del proto... que tiene por objetivo reactivar la ... proceso de integración subregional, ...ciones de la Comisión del Acuerdo de ...

...iones originales con relación a la ... de ambos sectores en el acuerdo in... estaban concentradas en un solo or... Consejo Asesor Económico y ... que tuvo un importante papel du... primeros años de funcionamiento. ... el CAES decayó en su actividad, ... de la crisis en la que ingresó el pacto ... hasta que quedó completamente para-...

...da en vigencia del Protocolo modifi... los países miembros del Acuerdo ... han decidido dar mayor vigor a la ... de trabajadores y empresarios en el ... gración, por lo que la Comisión creó ... consultivos independientes con ca... emitir opiniones ante los organismos ... andina.

... de esa decisión es ampliar la partici... sectores representativos de los paí... en el proceso de integración.

... ante los Consejos Consultivos, ... y laboral, serán elegidos por los orga... representativos de ambos sectores en ca... cinco países andinos.

...arios andinos han insistido ante la ... esquema integracionista una mayor ... a fin de reactivar el proceso integra... igual que los sectores laborales que ... que sólo con la "democratización" del ... se logrará el compromiso mayoritario ... con la integración".

...arios aportaron en 1983 con un estu... "Alternativa Empresarial Andi... al Pacto subregional a con... un factor de desarrollo en Bolivia, Co... Ecuador, Perú y Venezuela.

... los sectores laborales de la subregión, ... su posición mediante un docu... "Los trabajadores y el proceso de ...

DESLIZAMIENTO.- *Un deslizamiento de magnitud destruyó viviendas de precaria construcción, ubicadas en tierras poco firmes, en la zona de Sopocachi Bajo. El desastre afectó a 25 familias que actualmente son atendidas por el personal de la alcaldía de la ciudad de La Paz.*

PAGINAS INTERIORES

Presidente de Costa Rica se opone al uso de la fuerza contra Noriega

El presidente de Costa Rica dijo que los dirigentes centroamericanos se oponían al uso de la fuerza militar para lograr el derrocamiento del general Manuel Antonio Noriega, que ha sido encausado en La Florida por tráfico de drogas. (Pag. 2).

Paro general en Uruguay

El movimiento sindical uruguayo cumplió su sexto paro general contra la política económica del presidente Julio Sanguinetti en una jornada donde se registraron algunos incidentes aislados. (Pag. 5).

Se halló en San José importante veta de plata

En la vieja mina de las Empresa Minera San José fue encontrada hace pocos días una rica veta de plata, cuyo rendimiento incrementará los programas de producción y rentabilidad que llevan adelante técnicos y trabajadores. (Pag. 1, Segunda Sección).

Mayor control para evitar caza y reforestación

Santa Cruz.- La Unidad Técnica Desconcentrada del Centro de Desarrollo Forestal reforzará sus medidas de control para evitar la caza de animales y la deforestación en los parques naturales y áreas de reserva. (Pag. 2, Segunda Sección).

Grupo Andino procura mejorar nivel de vida de los pueblos

Los países miembros del Pacto Andino incentivarán la producción agropecuaria y agroindustrial en la subregión, para garantizar el abastecimiento de alimentos y mejorar el nivel de vida de los pueblos que conforman este organismo de integración. (Pag. 6).

Colombia

Crisis de gabinete

POR JAVIER BAENA

BOGOTA, 9 (AP).- El presidente Virgilio Barco recibió las renuncias de sus ministros e inició la integración de un nuevo gabinete, en momentos en que aumenta el clamor para que adopte medidas de emergencia destinadas a sofocar la violencia desatada por las guerrillas izquierdistas y agravada por el secuestro del excandidato presidencial conservador Alvaro Gómez Hurtado.

El ministro de Hacienda, Luis Fernando Alarcón, informó hoy que los ministros han dejado en libertad a Barco para que integre un nuevo gabinete, el cual probablemente será nombrado en las próximas 48 horas.

Fuentes informadas dijeron que el gabinete será homogéneamente liberal, pues Barco descartó la posibilidad de llamar a cooperar a la oposición conservadora dentro un gobierno de unidad nacional que haga frente a la crisis actual, considerada por los dirigentes políticos como una de las más graves que haya padecido Colombia.

Sin embargo Barco consultó hoy con el presidente del directorio conservador, Rodrigo Marin Bernal, los cambios que se propone hacer en sus políticas gubernamentales dentro de una estrategia de obtener el apoyo de todas las fuerzas de la nación para la búsqueda de soluciones a la crisis.

Entre tanto las guerrillas izquierdistas continuaron su campaña de terrorismo y violencia y aceptaron su responsabilidad en el secuestro Alvaro Gómez Hurtado, abogado y periodista de 69 años.

STROESSNER EN WALT DISNEY.- El Presidente del Paraguay, general Alfredo Stroessner, escucha las explicaciones de un guía, mientras visita el pabellón marino de Walt Disney en Epcot Center. Stroessner observa la enorme pecera donde se encuentra los manaties (Lago Buena Vista, Florida, Radiofoto AP).-

Universitarios protestan contra política educacional en Chile

POR MARIO ROMERO

SANTIAGO DE CHILE, 9 (AP).- Una veintena de alumnos universitarios chilenos se encadenaron a las rejas de un templo católico en protesta por las políticas educacionales del gobierno del general Augusto Pinochet, mientras dirigentes estudiantiles convocaron a una huelga de dos días por similares motivos.

Andrés Lastra, presidente de la Confederación de Estudiantes de Chile, (CONFECH), que agrupa a las asociaciones de alumnos de todas las universidades estatales del país, dijo en rueda de prensa que el paro de los días 15 y 16 de este mes se hará bajo el lema "No a Pinochet (y) No al plan de racionalización".

"Queremos que las universidades crezcan y por eso las defendemos de los embates del gobierno", dijo Lastra, al explicar que el paro se debe a la negativa del gobierno a otorgar más presupuesto a las casas de estudios superiores.

En la víspera; la policía informó de la detención de 23 estudiantes que se encadenaron a las rejas de la catedral de Valparaíso, a 120 kilómetros al noroeste de Santiago, para exigir becas alimenticias y de estudios para alumnos pobres de la Universidad Católica (UCV).

La policía usó gruesas herramientas para cortar las cadenas que ataban a los alumnos. Sus abogados dijeron que éstos serían dejados en libertad en las próximas horas.

Gerardo Muñoz, presidente de los alumnos de la UCV y uno de los arrestados, dijo que el 70 por ciento de los 7.000 estudiantes de esa universidad tiene problemas económicos para estudiar.

El rector de la UCV, Juan Froemmel, un ex oficial de la marina, dijo, en cambio, que las protestas estudiantiles obedecían a un plan de "agitación" promovido por partidos marxistas declarados ilegales por el gobierno.

Presidente de Costa Rica se opone a uso de la fuerza contra Noriega

BOSTON, 9 (AP).- El presidente de Costa Rica, Oscar Arias, dijo hoy que los dirigentes centroamericanos se oponían al uso de la fuerza militar para lograr el derrocamiento del general Manuel Antonio Noriega, que ha sido encausado en la Florida por tráfico de drogas.

"Estoy convencido de que sólo por medio de la persuasión" puede lograrse que Noriega abandone el poder en Panamá, dijo Arias ante los periodistas congregados en la asamblea estatal de Massachusetts, al concluir una reunión con el gobernador Michael Dukakis, virtual candidato presidencial demócrata.

"No creo que ningún país latinoamericano esté en favor de una solución militar, de una presión militar, de sanciones económicas", dijo Arias, que el año pasado recibió el Premio Nobel de la Paz por sus esfuerzos para la pacificación en Centroamérica.

Este tipo de sanciones, agregó, "afectan al pueblo panameño, no necesariamente al gobierno... debemos hallar una solución diplomática y nunca podríamos estar en favor de una presión militar".

Arias, que ayer pronunció un vehemente llamado en favor de la paz regional y mundial en Naciones Unidas, se reunió hoy aquí con Dukakis antes de asistir a una ceremonia en la universidad de Harvard, donde ha de pronunciar un discurso ante los graduados de este año.

En esa oportunidad, Arias ha de recibir además un doctorado honorario de la prestigiosa casa de estudios.

"Hace 29 años traté de entrar a Harvard como estudiante y no me aceptaron", dijo Arias en tono jocoso. "Ahora me dan un doctorado honorario".

Nicaragua propone plan global para el cese del fuego

MANAGUA, 9 (AP).- El gobierno sandinista propuso hoy a la resistencia nicaragüense un calendario global para el cese definitivo del fuego que culminaría con el desarme total de los rebeldes el próximo 10 de octubre.

La propuesta sandinista, sobre la cual no hubo una respuesta inmediata de los contras, fue dada a conocer a los periodistas por el general Humberto Ortega antes de entregarla a la delegación rebelde que entabla conversaciones aquí con los sandinistas.

El abogado norteamericano Paul Riechler, asesor del gobierno sandinista, comentó: "El calendario fue exigido por ellos (los Contras) y ahora no tienen ningún pretexto para no firmar un acuerdo de Paz".

Ortega dijo que la propuesta sandinista podría ser firmada hoy "si se impone la cordura".

Según la propuesta, el gobierno se compromete a dejar en libertad hoy mismo a 200 exguardias somocistas que según dictamen de la Comisión Interamericana de Derechos Humanos (CIDH) de la OEA, no participaron directamente en crímenes contra el pueblo.

El próximo 16 de junio el Ejército se retirará de siete zonas preacordadas en las que penetrarían las fuerzas rebeldes hasta ubicarse totalmente el 5 de julio.

Ante la Corte de La Haya

Nicaragua acusa a Honduras de perturbar proceso de la paz

POR ROLAND DE LIGNY

LA HAYA, HOLANDA, 9 (AP).- Nicaragua acusó hoy a Honduras ante la Corte Mundial de La Haya de perturbar el proceso de paz en Centroamérica, al permitir que rebeldes antisandinistas operen desde su territorio y al rehusarse a suscribir el pacto de Contadora.

Honduras ha perturbado el progreso del proceso de paz "paso a paso", dijo el representante nicaragüense ante la corte, Carlos Argüello, en el tercer día de audiencias sobre el reclamo de Nicaragua en el sentido de que el vecino país respalda a las fuerzas rebeldes que luchan contra el gobierno de Managua.

Argüello agregó que Honduras "era y sigue siendo el anfitrión voluntarioso de los Contras, permitiendo el uso de su territorio como área de lanzamiento de las ofensivas (rebeldes), como santuario para sus fuerzas en retirada, y como base para sus campamentos militares, instalaciones para entrenamientos, centros de comando y puestos de inteligencia".

El tema considerado durante las audiencias de esta semana, que según lo previsto finalizarán mañana, es la afirmación de Honduras de que este tribunal conocido formalmente como Corte Internacional de Justicia, y que es el brazo judicial de la Organización de las Naciones Unidas, no tiene jurisdicción sobre el reclamo interpuesto por Nicaragua.

La actual disputa entre estos dos países centroamericanos es el capítulo más reciente de la disputa legal internacional que comenzó con la confrontación entre Estados Unidos y Nicaragua, desarrollada entre 1984 y 1986 en esta Corte Mundial, a causa del apoyo del gobierno estadounidense a los guerrilleros antisandinistas.

A principios de semana Honduras dijo a la corte que en 1986 había reducido unilateralmente las áreas legales en las que aceptaría su jurisdicción.

El reclamo nicaragüense no figura incluido dentro de tales áreas, que Honduras dijo excluyen "disputas relativas a conflictos armados o actos (similares)... que pudieran afectar el territorio de la república de Honduras".

Alan García a posesión presidente d

QUITO, 9 Cancillería lo mó que el peruano Alan invitado por dente electo Rodrigo Borja monía de pos de agosto veni

En caso eventual acep García sería vez en la histo presidente pe ts Ecuador, s cendió en m máticos.

Ecuador y tienen relacio máticas co normales pes 1941 los ejerc dos países se ron en una g según las a ecuatorianas, más de 200.0 tros de territo nico ecuatori afirma lo contr

Ecuador f do en todos internacionales rechos amazó rú ha sostenid protocolo de p tes firmado c Janeiro en 194 después de l puso fin al territorial.

El protoc do con el a gobiernos de Brasil, Chile dos Unidos más tarde de lo por una constituyente mentó que f bajo presión tropas peruan ban territorio riano. Igualm autoridades nas alegan qu ble ya que la cías de límites la no han sido geográficamente

Las visitas narios peruan llegar hasta e cancilleres o dentes.

BUSCADO

GERARDO VARGAS LUZA CON C.I. 2728247 OR. SE LO CONMINA A CANCELAR Y SOLVENTAR TODOS LOS DINEROS Y MERCADERIA QUE SE LLEVO DE LA EMPRESA "EL VIEJO ROBLE" S.R.L., CASO CONTRARIO EFECTUAREMOS LOS MANDAMIENTOS DE LEY CONTRA EL AUTOR DE LOS DELITOS Y SUS GARANTES

COMPRAMOS RELOJ NUEVO PARA CONTROL PERSONAL

Teléfono 372344 (horas de oficina)

ADVERTENCIA

FABRICA DE PINTURAS "ESPINTBOL" S.A. comunica, que los Recibos de Cobranza del Nº 14501 al 15000, quedan anulados por extravío.

La Paz, 8-VI.88

RADIO TAXI BOLIVI

3-67-67-3

en el momento precis

LLOYD AEREO BOLIVIANO S.A.M.

LA PAZ, VIERNES 10 DE JUNIO DE 1988

SALIDAS		Hs.	LLEGADAS		Hs.
VLO 929	SANTA CRUZ	Hs. 07.00	VLO 901	MIAMI	Hs. 08.40
VLO 929	SAO PAULO	Hs. 07.00	VLO 901	PANAMA	Hs. 08.40
VLO 929	RIO DE JANEIRO	Hs. 07.00	VLO 901	SANTA CRUZ	Hs. 08.40
VLO 929	BUENOS AIRES	Hs. 07.00	VLO 810	SANTA CRUZ	Hs. 09.35
VLO 929	SAN IGNACIO	Hs. 07.00	VLO 810	COCHABAMBA	Hs. 09.35
VLO 921	COCHABAMBA	Hs. 09.30	VLO 752	SUCRE	Hs. 12.30
VLO 921	SANTA CRUZ	Hs. 09.30	VLO 772	TARIJA	Hs. 16.10
VLO 921	ASUNCION	Hs. 09.30	VLO 772	VILLAMONTES	Hs. 16.10
VLO 751	SUCRE	Hs. 10.15	VLO 772	YACUIBA	Hs. 16.10
VLO 771	TARIJA	Hs. 13.30	VLO 772	BERMEJO	Hs. 16.10
VLO 636	TRINIDAD	Hs. 16.50	VLO 637	TRINIDAD	Hs. 18.50
VLO 819	COCHABAMBA	Hs. 19.30	VLO 637	GUAYARAMERIN	Hs. 18.50
VLO 819	SANTA CRUZ	Hs. 19.30	VLO 637	SAN JOAQUIN	Hs. 18.50
VLO 900	SANTA CRUZ	Hs. 20.00	VLO 922	ASUNCION	Hs. 19.05
VLO 900	PANAMA	Hs. 20.00	VLO 922	SANTA CRUZ	Hs. 19.05
VLO 900	MIAMI	Hs. 20.00	VLO 922	COCHABAMBA	Hs. 19.05
VLO 809	COCHABAMBA	Hs. 21.00	VLO 924	RIO DE JANEIRO	Hs. 20.15
			VLO 924	SAO PAULO	Hs. 20.15
			VLO 924	SANTA CRUZ	Hs. 20.15
			VLO 924	SAN IGNACIO	Hs. 20.15
			VLO 926	BUENOS AIRES	Hs. 21.15
			VLO 926	SALTA	Hs. 21.15
			VLO 926	SANTA CRUZ	Hs. 21.15
			VLO 926	COCHABAMBA	Hs. 21.15

INFORMES DE SAN BORJA: REYES/RURRENABAQUE A Hs. 08.00

INFORMES ADICIONALES A LOS TELEFONOS 367711-12-13

LLOYD AEREO BOLIVIANO S.A.M.

TUS PROPIAS ALAS

CAFIASPIRINA

LEVANTA EL ANIMO

BAYER

CALMA DOLORES DE CABEZA

DE VENTA EN FARMACIAS

DEUDORES MOROSOS A EDITORA PRESENCIA LTDA.

Cámara de Comercio Boliviano - Brasileña
Zoom Publicidad
Florería Florart
Empresa Nal. de Televisión
Alcaldía de El Alto
Faper Ltda.

GRAN OPORTUNIDAD

OFRECEMOS EN VENTA:

EQUIPO: IBM S/36 MOD 5364

Caracteristicas:
- Múltiples procesadores
- Unidad de diskette 5 1/4" H.D.
- Memoria principal 1Mb
- Disco duro de 80 Mb
- Soporte hasta 16 periféricos
- Programas producto Release 5,8
- SSP (Incluye IDDU)
- OFU
- SEU
- WSU
- POP
- SDA
- QUERY
- RPG II
- PC- SUPPORT/36
- Emulación 5250 para PC"s

LLAMENOS A LOS TELEFONOS 812474 - 812058 AL SR. JORGE ROCA

La Paz, junio de 1988

GUIA PROFESIONAL

MEDICOS

DR. RAUL DURAN DE CASTRO
PEDIATRIA - NEONATOLOGIA
Atención de recién nacidos, control del niño sano, enfermedades propias de la infancia.
Consultas: Plaza Avaroa Of. 101, Edificio Topáter de 11 a 12 y 17 a 19 horas.
Telef. 371902. Dom. 342308. Buscapersona 387595.
(30-13 Jn/125265)

Dr. GUILLERMO SUAREZ TEJADA, MEDICO UROLOGO. Enfermedades y cirugía de riñones, vejiga, próstata, etc. Venéreas. Problemas sexuales. Urología Infantil. Consultorio: Edif. Cine Monje Campero. Primer Piso. Telf. 326703. Domicilio: Telf. 785617. Consultas 15 a 20 horas.

Dra. SONIA OCAMPO
GINECOLOGIA-OBSTETRICIA
Especialización Brasil-México
Enfermedades señoras. Alteraciones adolescentes. Esterilidad conyugal. Prevención cáncer uterino y mamario. Prenatal. Partos. Planificación Familiar.
Consultorio Edificio Murillo Mezzanine Of. 5 Calle Murillo 1060 casi esq. Oruro horas 15:20 Teléfonos 367437 - 793017 Buscapersonas 387835 (19-17 Jn/125101)

PEDIATRA
Dr. Teresa Torres Sánchez
MEDICO DE NIÑOS
Recién nacidos - Niños - Adolescentes
Estudios y especialización en Europa.
Control de niño sano. Vacunaciones
Urgencias pediátricas
Edif. LAS PALMAS Av. 20 de Octubre 2005 Of. Tel. 36-36-64
Dom. 328640 Hs. de atención 14:30 - 18:30. (2 al 16 junio/125731).

CENTRO MEDICO DE ESPECIALIDADES "LA PAZ"
Avenida 6 de Agosto Nº 2380 Tel. 345261 Buscamóvil 810136-8
Especializado en Glándulas Mamarias
-GINECOLOGIA-MASTOLOGIA. Dr. Edgar Tapia Arroyo
-CIRUGIA GENERAL Y GASTROENTEROLOGIA. Dr. Edgar Ledezma Gálvez
-PEDIATRIA Y NEONATOLOGIA Dr. Alfredo Rodríguez Vargas.
-NEUROLOGIA Y NEUROCIRUGIA. Dr. Edgar Arene Rada.
-TRAUMATOLOGIA Y ORTOPEDIA. Dr. Alberto Romero Cruz.
-CIRUGIA PLASTICA Y ESTETICA. Dr. Ricardo Ayala Rojas.
-ANATOMIA PATOLOGICA Y CITOPATOLOGIA Dr. Alonso Padilla Villalta.
-LABORATORIO CLINICO E INMUNOLOGICO Dr. Jaime Quintanilla Aguirre.

CONSULTORIO UROLOGICO
RIÑONES, VEJIGA, PROSTATA, GENITALES, VENEREAS, ETC.
DR. NESTOR ORIHUELA MONTERO Hrs. 15-18
DR. RAFAEL ORIHUELA NICOLAU Hrs. 18-20
Av. Arce Nº 2081 Edif. Montevideo - Tel. 326183
(17 al 20 Jn/ 125022).

LABORATORIOS

Dr. RUBEN TEJADA ANDRADE. Laboratorios de analisis clínico "Roux" - Análisis de Sangre en general, bioquímica, orinas, heces, L.C.R., jugos gástricos y duodenal, pruebas de embarazo, parasitológicos y bacteriológicos. Dirección: Edif. Mariscal de Zepita Av. Mariscal Santa Cruz Nº 861, Esq. Pasaje peatonal Bloque "A" 2do. piso. Of. 201 entre plazas San Francisco y Pérez Velasco. Tels. Lab. 324528. Tel. Dom. 321122. Casilla 2965.

AGENDA

PRESENCIA, Av. Mariscal Santa Cruz E Esperanza 2º piso, teléfonos: CEN 372344-351998.

LA PAZ
ESTABLECIMIENTOS FARMACEUTICO
EL 10 DE JUNIO

ACUARIO calle Sagárnaga Nº 428, Tel. **SUMA KOLLA** calle Mejillones Nº 810 Tel. 711120; **SEÑOR DE LOS MILAGROS** nos Aires Nº 1079; **ANTONICA** Av. Buc Nº 1506; **SAN FRANCISCO DE ASIS** Salmón esq. Sebastián Segurola, Tel. **SAN AGUSTIN** Plaza Juariste Eguí 328212; **BRISTOL** calle Yanacocha esq Tel. 353596; **RALE** calle Mercado Nº 1 371608; **AVENIDA** Av. Arce Nº 2888, Tel. **EL NAZARENO** calle Víctor Sanjinez esq dor s/n, Tel. 378555; **SEÑOR DE QUILLA** 20 de Octubre Nº 1668, Tel. 340581; **PO** Av. Saavedra Nº 2218, Tel. 340947; **FRAN LIVIANA** Av. Busch Nº 1188, Tel. 325741 **CER** Av. de las Américas Nº 189 V. Fátim **GEN DE GUADALUPE** Av. Tito Yupanqui V. Copacabana, Tel. 330066; **SOCAVON** Reyna Esther (Obrajes); **NUEVA** calle 2 Mercado Los Pinos, Tel. 794517; **CA** calle Ballivián Nº 270 Calacoto; **VERAC** Antofagasta s/n Ceja El Alto; **SAN** (Alto) Plaza 16 de Julio Zona 16 de Julio Alt

TELEFONOS DE TERMINAL DE BUSES Informaciones Terminal de Buses Tels. 367276. Transportes **KORILAZO** Tel. Transportes **AROMA** Tel. 357449. Pullm BLEZA" Tel. 361427. Pullman **ATLAS** Te Pullman **AVAROA** Tel. 327096. Flota BANA Tel. 366783. Pullman **BOLIVIA** Te Pullman **URUS IMPERIAL** Tel. 3507 **RELAMPAGO**, Tel. 369758. Flota **ANI** 320471. Flota **EL DORADO**, Tel. 359153. F FRANCISCO Tel. 378084. Flota **ORURO** T Flota **BUSTILLOS** Tel. 326894. Pullman Tel. 377909. **FLOTA PANAMERICANA** T Transportes **LITORAL** Tel. 358603. Tr **INQUISIVI** Tel. 341050. Pullman **URKUPI** 353214 Transportes **COPACABANA**. T Transportes **6 DE AGOSTO** Tel. 320542. T **SAN LORENZO**, Tel. 328911. Transport **DEL SUD** Tel. 323146. Transportes **CI** 361821 Transportes **EL CONDOR** Tel Transportes **LA PAZ** Tel. 377443 **AMERICA** Tel. 352113. Autobuses **POTO** 355485. Transportes **10 DE NOVIEMB** 361138.

TELEFONOS DE URGENCIA

HOSPITAL DE CLINICAS Maternidad 2 **TRANSITO** Tel. 371224 y 371220. **AS PUBLICA** Tel. 118 - 376668. **MATERNI** 314414. **NEUROCIRUGIA** Tel. 320728. **PE DO** Tel. 322823. **BOLIVIAN POWER RECLAMOS** Tel. 354357. **BOMBEROS** Te 378469. -119. **HOSPITAL DE CLINICAS C** Tel. 376472. **ATENCION DE DOMICILIARIO** Tel. 369700 **RADIO PA** Tel. 110. **AASANA** (Aeropuerto Infor Línea Piloto Tel. 810122. **SAMAPA** Tel **DIRECCION NAL. DE INVESTIGACI** 356124 y 125128. **ESTACION CENTRAL** Te -352510. **BUSCAMOVIL** Central Maestro. **INSTITUTO NACIONAL DE MACODEPENDENCIA (INIF)** Tel Atención las 24 horas del día.

H. MUNICIPALIDAD DE LA PAZ

TELEFONO DEL RETEN Tel. **MUNICIPAL DE EMERGENCIA** Tel. 375266 **TASA** Reclamos Tel. 133. Inform Tel. 104 **SEÑORITA HORA** Tel. 117 **DISTANCIA EXTERIOR** Tel. 356700 Inte 101 INFORMES Tel. 350211.

PRESENCIA

Director: Armando Mariaca V.
Subdirector: Raúl Rivadeneira P.
Jefe de Redacción: Jesús Urzagasti A.

Situaciones extremas que causan perjuicios generales

Las dificultades - cada vez mayores - que soporta el país en el orden económico-financiero, con sus lógicas consecuencias sociales, tienden a adquirir características muy graves. Las marchas y concentraciones efectuadas ayer, por convocatoria de la Central Obrera Boliviana, muestran que los ánimos tienden a "caldearse" peligrosamente, sin descontar, por supuesto, que hay ingredientes políticos que buscan, de todos modos, situaciones de anarquía.

La COB, con mucha razón en algunos de sus planteamientos, plantea que el gobierno debería solucionar todo lo que se le pide; hace hincapié en puntos claves como es el caso del problema salarial, del presupuesto universitario, en las exigencias de los productores de coca, el despido de trabajadores y el problema de la tributación; pero, a su vez, tampoco muestra posibles remedios a la situación.

Con mucha razón busca también que se den los pasos definitivos para evitar el cierre de fábricas y otras fuentes de trabajo, para evitar mayor desocupación; esta preocupación es compartida ampliamente por toda la colectividad. La realidad, sin embargo, muestra caras muy diferentes: el país está inmerso - y lo estará por mucho tiempo - en una crisis muy grave; las exportaciones han bajado radicalmente y, por el contrario, las importaciones han subido descomunalmente; el contrabando sigue haciendo de las suyas; la economía informal tiende a crecer cada vez más; la producción de minerales, hidrocarburos y productos no tradicionales - que pueden ser fuentes seguras de divisas - ha bajado notablemente y, finalmente, el endeudamiento del país es cada vez mayor. Ante este cúmulo de problemas ¿cabe añadir otros mucho mayores? La grave es que las consecuencias de los males que sufre el país las pagan las mayorías que están sujetas a ingresos fijos y, mucho más, quienes no tienen un empleo seguro o aquellos sectores que por no tener nada viven en la desesperación y sin mayor esperanza.

El Congreso Nacional, al examinar el presupuesto de esta gestión, ha decidido efectuar recortes importantes en algunas dependencias del Estado - Ministerios de Defensa e Interior, principalmente - pero, ¿será suficiente? Por otra parte, se habla de un "aumento general de sueldos y salarios", ¿no es, concretamente, una invitación a volver al proceso hiperinflacionario? Es necesario comprender la realidad del país; las huelgas, las marchas y concentraciones de protesta -por legítimas que sean - no solucionarán los problemas; al contrario, los agravarán.

Surge, pues, nuevamente, la necesidad de dialogar y comprender realidades y obrar en consecuencia. Urge también que sobresalga, en todos los actos, el sentido de solidaridad con los que ganan poco y de esto tendrán que tomar conciencia tanto el gobierno como el sector privado, cada quien en su sector y conforme a posibilidades ciertas que no comprometan la relativa estabilidad y coloquen al país en procesos de recesión mucho mayores que los vividos hasta agosto de 1985.

Denuncias sin aclaración

Hace seis días, se cometió un atentado terrorista contra la Embajada de Alemania Federal. Los autores habían colocado cargas de alto poder explosivo, pero no llegaron a consumar su delito, por la oportuna intervención de los sistemas de seguridad de esa legación diplomática.

Las escuetas informaciones dadas en torno a este hecho señalan que Radiopatrullas 110, cuyo cuartel se halla próximo al edificio donde se iba a perpetrar el delito, había identificado a dos terroristas; uno de ellos fue detenido y el otro logró fugar.

De estas informaciones, los inculpados serían dos oficiales de graduación, de la propia policía boliviana.

El caso se halla -han dicho las autoridades- en investigación y ha rodeado a esas diligencias de un inusual secreto. Siembra desconfianza en la opinión pública y se presta a interpretaciones de variada índole, obviamente perjudiciales para la imagen del gobierno y de la institución policial.

En situaciones como ésta, el silencio o la reserva que se mantienen con el pretexto de "no entorpecer las investigaciones" provoca la sospecha de encubrimiento y da la impresión de que el terrorismo es también un recurso del que se echa mano desde las esferas oficiales, con objeto de crear un ambiente propicio para la represión política.

La policía tiene el deber de aclarar este caso, sin demora; explicar públicamente las circunstancias en que se produjo el atentado, revelar los nombres de los autores y la motivación de éstos; concluir con los trámites de policía judicial y remitirlos a la justicia ordinaria.

Dios nos habla cada día

Sagrado Corazón de Jesús

ABRIO EL COSTADO Y SALIO SANGRE Y AGUA

Era el día de Preparación a la Pascua. Los judíos no querían que los cuerpos quedaran en cruz durante el día siguiente, pues este sábado era un día de gran solemnidad. Por eso, pidieron a Pilato que hiciera quebrar las piernas a los que estaban crucificados para después retirarlos.

Vinieron entonces los soldados y les quebraron las piernas al primero y luego a los que habían sido crucificados con Jesús. Al llegar a Jesús, como vieron que ya estaba muerto. Así es que no le quebraron las piernas, sino uno de los soldados le abrió el costado de una lanzada y al instante salió sangre y agua. El que lo vio lo declara para ayudarles en su fe, y su testimonio es verdadero. El mismo sabe que dice la verdad.

Esto sucedió para que se cumpliera la Escritura que dice: NO LE QUEBRARAN NI UN SOLO HUESO, y en otra parte dice: CONTEMPLARAN AL QUE TRASPASARON. Jn 19, 31-37

REFLEXIONEMOS JUNTOS

El corazón abierto nos invita a descubrir el amor poderoso que inspiró toda la vida de Jesús. Los que lo rodearon y convivieron con él, verán crecer y esfumarse con el tiempo sus recuerdos y emociones, pero otros verán, en cambio, que no hubo palabra, gesto e incluso silencio que no fuera expresión del amor de Dios. El corazón abierto origina la devoción al Corazón de Jesús.

Las raíces cristianas de la visita del Papa

Por Carlos Arze Castedo

I

El Papa Juan Pablo II nos ha dejado una decena de documentos que deberán ser estudiados minuciosamente si queremos que esa visita (9 al 14 de mayo de 1988) se proyecte en nuestra historia y en nuestras propias vidas. Si no lo hacemos así, probablemente nos quedemos solo en lo superficial de algunas apreciaciones que hacen hincapié nada más que en las referencias sociales, económicas y políticas, sin llegar a las reflexiones que hizo el Pontífice sobre el origen de estos males que creamos los hombres.

Es cierto que Juan Pablo II habló reiteradamente sobre nuestras estructuras injustas, pero también fue más allá. En el mismo momento de su arribo nos dijo que quería "que juntos nos acerquemos más a las metas que Jesús, nuestro Salvador, nos propone".

Y, a partir de ese momento, en cada ciudad que visitó, con cada grupo que se reunió, nos fue recordando que es bueno para el hombre avanzar hacia adelante (el crecimiento horizontal), pero también nos recordó que es mejor pensar en el crecimiento hacia arriba (crecimiento vertical).

"Dios os acompaña en vuestra vida y bendice la aspiración de hombres y pueblos que quieren buscar en El su dignidad. Esas son las verdaderas raíces cristianas y humanistas que desearía promover con mi vida". (A su llegada a La Paz).

La convocatoria está dirigida a cada uno, a toda la comunidad. La reflexión nos pide que volvamos nuestra mirada al punto de partida:

"No podemos confinar al hombre en espacios de sola liberación material, privándole así de su dignidad más alta que lo llama a la trascendencia en Dios, un Dios que es y se nos ha mostrado como Padre de misericordia, un Cristo hermano y Redentor del hombre, un Espíritu, Señor y vivificador de nuestra existencia temporal, que le inspira el soplo de vida que nunca acaba". (A los obispos bolivianos en La Paz).

Es a partir del compromiso personal que asumen los integrantes de la comunidad que se puede esperar el cambio de estructuras. Esta es la diferencia del mensaje cristiano. No sólo se trata de buscar posiciones, sino de empeñarse en un cambio cualitativo personal: "Dichoso el que teme al Señor y sigue sus caminos" (Sal. 127/128, I).

Es poco probable que alguien que "se comprometa" con el mensaje evangélico se quede pasivo. Por el contrario: su más vehemente deseo será ser "un instrumento" de servicio, de cambio, de esperanza.

"Vengo a traeros un mensaje de esperanza que no quiere decir pasividad ante las situaciones de miseria que cada día se hacen más evidentes, sino que es compromiso por la construcción de una nueva sociedad fundada en el amor, en la solidaridad y la justicia".

"La búsqueda (de una sociedad en la reine la paz y la justicia) debe inspirarse, para un cristiano, en la Palabra de Dios, de ese Dios que se revela como un verdadero Padre de todos haciendo que nosotros seamos hermanos. Nuestra fe en la paternidad universal de Dios y en el Reino que Jesús vino a anunciar, fundamenta nuestra preocupación por la justicia, sin perder nunca de vista que nuestra patria definitiva está en los cielos" (A los mineros, campesinos y obreros en Oruro).

Nosotros que vivimos diariamente contradicciones sabemos que el mensaje del Papa tiene un alto valor para quienes nos decimos cristianos, para quienes -muchas veces- nos preciamos de que nuestra misma Constitución Política nos define como un estado católico y, sin embargo, no somos capaces de dar ese testimonio auténtico que nos exige el compromiso cristiano.

"La Palabra de Dios nos plantea a nosotros, los creyentes en la liturgia de hoy, una pregunta fundamental: ¿Es fructuosa de veras nuestra fe? ¿fructifica realmente en buenas obras? ¿está viva, o tal vez, está muerta?

Esta pregunta deberíamos hacernosla todos los días de nuestra vida; hoy y cada día, porque sabemos que Dios nos juzgará por la obras cumplidas en espíritu de fe".

Y no se trata de hacer obras espectaculares, como equivocadamente interpretamos muchas veces los hombres. Se trata, simplemente, de que pongamos nuestro granito de arena:

"Dichoso el que se esfuerza en su trabajo, a pesar de las dificultades del ambiente. Dichoso el que procura construir con su trabajo la Civilización del Amor" (Homilía en Cochabamba).

Este trabajo, insistía el Papa, no puede ser fructífero si nos apartamos del tronco principal: "No serán posibles la paz y el entendimiento entre los hombres si estos no se acercan cada vez más a Cristo, El es la verdad".

La NOTA del día

Señor presidente del ***BANCO CENTRAL DE BOLIVIA:***

Informaciones de esa entidad señalan que, entre enero y mayo de este año, los sistemas cooperativos y de ahorro y las entidades financieras recibieron créditos por un total de 50 millones de dólares, dentro del plan de reactivación que se ha propuesto llevar a cabo el gobierno.

Esta información contradice la que señala que, inclusive los 6 millones de dólares otorgados el año pasado, habrían sido devueltos "por mala aplicación de las condiciones establecidas" por parte de los bancos canalizadores de esos recursos.

Para evitar suspicacias y malas interpretaciones, es conveniente que el Banco Central haga conocer una lista de quiénes han recibido esos créditos, a qué plazos, con qué fines, con qué garantías y con qué interés anual.

No debe olvidarse que muchas empresas e instituciones privadas se han visto obligadas a contraer préstamos con la banca privada, con intereses muy altos, para atender sus requerimientos de capital de operación, importación de materia prima, maquinarias y repuestos; esas empresas, con objeto de no cancelar intereses altos, seguramente recurrirán a los préstamos de reactivación - que tendrán intereses blandos - para abonar esas cuentas con altos intereses. Si esta operación no se concreta, será muy difícil pensar en una efectiva reactivación económica de las entidades productivas del país.

Atentamente,

Santiago.

El testimonio de un pueblo de fe

Por Fr. Atanasio van Noenen, O.P.

Hablando de la visita del Papa, Juan Pablo II, una señora me contó de un encuentro imprevisto, años atrás, con una parienta, muy querida que largo tiempo no había visto. Escuchando su voz, se despertaron en ella sentimientos de tiempos pasados; se halló con afectos y apegos que ella provocó en lo más escondido de sus sensibilidades. Era un encontrarse de una bien conocida que llevó al día lo escondido en la noche de una larga separación. Entre lágrimas se daban cuenta.

Algo semejante ocurrió durante la visita del Papa en Bolivia. El pueblo sintió relaciones de un parentesco muy íntimo. La voz del Papa parecía la voz de un viejo conocido; pues, es la voz del PAPA. Después de momentos de una cierta indecisión, o, mejor dicho, de un tierno tantear discreto, - todos los ojos se hundieron en el mar risueño de azul que son los ojos del Santo Padre: Es él!

En la segunda semana del mes de mayo se realizó a nivel nacional la oración del "Enviado" del Padre (Ju 17:18): "... éstos han conocido que tú me enviaste". (Ju 17:25).

Juan Pablo II no es un extranjero entre nosotros. Hasta aquellos que lo han olvidado desde los años de su juventud, hasta los endurecidos y ciegos, sienten dolorosamente en lo más escondido de su ser lo que no quieren creer, ni ver. Lo que explica la locura de su rechazo y su resultante odio que no tiene objeto.

En el rostro de Juan Pablo II el pueblo boliviano descubre su propia imagen con la certidumbre de una fe espontánea; sabe: Juan Pablo II es aquel a quien el "Enviado" ha dicho: "Tú eres PEDRO... (Mt 16:18) - Apacienta mis ovejas". (Ju 21:17).

¿Hay otro en el mundo de hoy? ¿De dónde viene? ¿Dónde vive?

Ya está en camino hacia "las naciones" (Mc 16:15) Surge de las páginas de la Biblia y del conocimiento de los fieles desde el comienzo.

Hay un "instinto" de fe, - un sentido innato en los fieles; un saber interior y anterior de los hombres de la fe. No siguen a falsos profetas: "conozco mis ovejas y las mías me conocen a mí, como me conoce el Padre". (Lu 10:14) Es la fe **común** *que es el criterio del conocimiento de las verdades, trasmitidas en la corriente de los siglos por los apóstoles y sus sucesores: "el que os oye, a mí me oye, y el que os rechaza, a mí me rechaza y rechaza al que me ha enviado". (Lc 10:16).*

Es el oído del Espíritu Santo que percibe en los que enseñan como en los que escuchan las verdades reveladas por Dios y activamente las defienden: "... el Espíritu Santo... será quien os lo enseñe todo y os vaya recordando todo lo que os he dicho". (Ju 14:06). Cuando se abrió la puerta del avión y apareció el Papa, el pueblo tuvo una experiencia, rara vez sentida en su historia: un rayo de luz recogió a todos: El Papa, el Padre, ... el Taita: "Padre...éstos han conocido que tú me enviaste". (Ju 17:25).

Los oídos de los fieles, -de los cañeros y campesinos, de los carpinteros y sastres, de los zapateros y lavanderas, pues son más "puros" que los pensamientos de teólogos y sabios. (Hilario, + 367). El cardenal Newman señala entonces la autoridad que enseña debería ser feliz, encontrando a los enseñados como "inspirados", -escuchando con el entendimiento de la inteligencia, la compasión del corazón y la sangre de su fe. Evidente que la contrariedad entre la Iglesia de la autoridad y la Iglesia del pueblo es algo falso y artificial.

El Espíritu Santo invisiblemente vivifica y unifica a su pueblo; pero en ciertas ocasiones le mueven los vientos del Espíritu visiblemente. Es ésto lo que ha pasado durante la visita del Papa en Bolivia; y en todas partes del mundo, donde aparece el "Representante" de la Palabra del "Padre de las luces" (St 1:17) -enviado por el Espíritu de la Verdad y del Amor.

En nuestras almas como en las nieves abrasadoras del Illimani y Tunari al amanecer y en los árboles ardientes del atardecer de nuestro Oriente (El Papa exclamó, cuando vio Santa Cruz: "Ciudad de los tajibos".) se acumulan las esperanzas y se esparcen en múltiples colores como los fuegos artificiales en nuestras fiestas. Y fiesta era, fiesta de fuegos pentecostales.

Como canta Gertrud von Le Fort:

"Florezco en los acerolos de su Amor,

florezco en todos mis ramos de la púrpura de sus dones.

florezco en lenguas ígneas....

echando renuevos en el Poder del Santo Espíritu de Dios".

Bolivia e integración latinoamericana

Por Víctor Manuel Rico Frontaura

Bolivia, junto a Ecuador y Paraguay, es considerado dentro de la Asociación Latinoamericana de Integración-ALADI- como País de Menor Desarrollo Económico Relativo. Merced a esa calificación, que tiene orígenes básicamente económicos pero también políticos, los tres países mencionados son beneficiarios de un conjunto de medidas preferenciales respecto al resto de los países.

El tema de los desniveles en los grados de desarrollo y la necesidad de encarar su incidencia en la problemática de la integración regional, ya fue advertido con claridad en los pioneros trabajos de la CEPAL, de la década del 50, cuando se proponía el "tratamiento diferenciado según las condiciones [y el desarrollo relativo] de los países participantes".

Esta recomendación fue recogida en el Tratado de Montevideo de 1960, mediante el cuál se instituyó la Asociación Latinoamericana de Libre Comercio-ALALC. En efecto, el Capítulo VII se refería a "Medias en favor de los Países de Menor Desarrollo Económico Relativo "que contemplaba fundamentalmente un mecanismo denominado Lista de Ventajas No Extensivas, a través del cuál los países menores recibían concesiones comerciales, sin reciprocidad. El aprovechamiento de este mecanismo por parte de Bolivia fue mínimo ya que únicamente el 5% de los productos negociados, logró generar comercio. Por el lado de la composición de los productos aceptados en dichas listas, el balance resultó también desfavorable ya que sólo el 20% eran productos elaborados.

El resto de las medidas previstas en favor de los países menores, tales como la posibilidad de participar en los Acuerdos de Complementación negociados por otros países o los Programas Especiales de Cooperación establecidos en la Resolución 74 (III), no tuvieron ningún grado de aplicación.

Todo este conjunto de medidas, de manera coincidente con el carácter comercialista de la ALALC, partía de un principio, a mi juicio, erróneo: la existencia, en los países de Menor Desarrollo Económico Relativo, de una oferta exportable importante y sensible a simples reducciones de gravámenes y otras restricciones. Transcurridos casi 30 años, este criterio, al menos en la práctica, no ha variado substancialmente.

Con el paso de la ALALC a la aún vigente ALADI, se ha buscado infundirle una dosis de pragmatismo al proceso de integración regional.

Dentro del sistema de apoyo a los países menores que tiene un alcance más integral, el principal mecanismo y que más se aplica es el de la Nómina de Apertura de Mercados-NAM-, versión mejorada y corregida de la antigua Lista de Ventajas No extensivas. Nuestro país ha recibido hasta el momento, aproximadamente 150 concesiones, en algunos casos por parte de dos o más países. Esta cifra podría parecer importante, pero en términos de resultados no lo es por diversas razones, entre las que podemos destacar básicamente dos: En muchos casos, los mercados de los países otorgantes de la concesión no son prioritarios para los productos objeto de la misma. En segundo lugar, y esto es determinante, las empresas beneficiarias enfrentan un rosario de dificultades para acceder a los mercados de los países otorgantes, que anulan la eficacia de las concesiones. Estas trabas, van desde la fijación de cuotas y cupos, pasando por la demora en el otorgamiento de las licencias de importación, hasta el "celoso " control en los puestos aduaneros.

En el ámbito de ALADI corresponde destacar el trabajo de la Unidad de Promoción Económica en favor de los tres países menores, a través de acciones de cooperación técnica y apoyo institucional. Sin embargo, su incidencia en términos de modificar las condiciones en las que éstos participan en el proceso, no es determinante.

En esta breve evaluación, el caso del Grupo Andino merece una mención especial. Su alcance más ambicioso, profundo y equilibrado generó expectativas inusitadas. Mucho se ha escrito sobre ello. Su carácter innovador radicó fundamentalmente en la Programación Industrial conjunta, cuyo eje principal lo constituían los famosos Programas Sectoriales de Desa-

(Pasa a la pág. 8)

Utilización racional de la naturaleza

Por Lincoln Quevedo H.

(Asociación Ecológica del Oriente)

El "Día Mundial del Medio Ambiente", celebrado el cinco de junio de cada año, debe movernos a reflexionar y hacer algunas consideraciones respeto a la conservación de la naturaleza, que tantas bondades brinda al hombre.

Nuestros recursos naturales, principalmente los renovables, son la base de la existencia de la humanidad, así como fueron las minúsculas diatomeas marinas al producir el oxígeno que hoy respiramos. Los bosques, las aguas, el suelo, la fauna, el aire y otros elementos, han permitido el desarrollo de las naciones: "todas las grandes civilizaciones del mundo se iniciaron con la tala del primer árbol... y la mayoría de ellas desaparecieron con la tala del último".

Nuestros ambientes tropicales constituyen los ecosistemas más complejos y ricos en variabilidad genética, codiciados por los países desarrollados de zonas templadas, al extremo de mantener en nuestros medios científicos encargados de su estudios e inclusive la creación de centros especializados en Estudios Tropicales. Ante esta inigualable fuente de riqueza natural que nos ha dado la creación, cabe hacerse la pregunta: ¿Cuánto hemos hecho por conservar y cuánto por destruirla?

Será que, en particular los bolivianos, señores y dueños de ecosistemas jamás encontrados en ninguna parte del mundo, aún no hemos comprendido y valorado los ricos pero frágiles recursos naturales que utilizamos? Impotentes observamos la deforestación de nuestra cobertura vegetal por la agricultura migratoria, el desborde de ríos por los cultivos en sus márgenes, la desvalorización económica de nuestros ricos bosques por la tala selectiva del madrero, la degradación de nuestros suelos por su irracional uso, el exterminio de nuestra fauna silvestre por la caza indiscriminada, la polución de ríos originada por desechos del hombre, y por consiguiente el deterioro gradual y creciente de ecosistemas que finaliza en desequilibrios perjudiciales para el hombre.

Ante la crítica situación de nuestros recursos naturales renovables, debe recordarse el DIA MUNDIAL DEL MEDIO AMBIENTE, como una fecha que inició a una nueva era de respeto y armonía con la naturaleza. La conservación ecológica no debe interpretarse como la renunciación de su utilización; por el contrario, la Conservación Ambiental debe ser un medio de desarrollo social y económico, a través del uso racional y equilibrado de sus recursos.

A MANO ALZADA

Por Rulo Vali

Operaciones del día jueves, 9 de junio

Precio del dólar se mantiene en 2,36 bolivianos en bolsín

El bolsín mantuvo en 2,36 bolivianos el dólar, durante las operaciones que se realizaron ayer en el Banco Central, que se caracterizaron por la aceptación de las 59 solicitudes para la compra de divisas.

El Banco Central puso a la venta 3,5 millones de dólares y adjudicó un monto de 3.335.000.

El bolsín puso un precio base de 2,36, similar al que ha venido ofreciendo en los últimos días, los compradores aumentaron en un punto más el precio de su oferta, en relación a los otros días, y ofrecieron pagar 2,37 bolivianos por dólar como máximo y 2,36 como mínimo.

CERTIFICADOS DEPOSITOS

A su vez, en las operaciones de certificados de depósito a plazo fijo, los montos ofertados en el día, en moneda nacional, alcanzaron a 1.000.000 de bolivianos, los solicitados acumulados a 13.940.000 y los adjudicados acumulados a 13.940.000.

En moneda nacional, los certificados ofertados en el día llegaron a 1.000.000, en dólares, los solicitados acumulados alcanzaron a 24.585.570,86 y los adjudicados acumulados fueron por la misma cantidad.

En moneda con mantenimiento de valor, los ofertados llegaron a 1.000.000, los solicitados a 12.722.934,72 y los adjudicados alcanzaron la misma cantidad, informó el bolsín del Banco Central.

OTRAS COTIZACIONES:
COTIZACION DEL ORO

NUEVA YORK, 09 (AP).- Cotización del oro en Nueva York:

	APER	MAX	MIN	CIERRE	CAMBIO
JUN	455,50	459,00	455,10	457,10	ALZA 1,00
JUL				458,50	ALZA 1,00
AGO	459,00	463,30	458,80	461,70	ALZA 1,00
OCT	464,50	468,30	464,30	466,80	ALZA 1,00
DIC	470,20	473,70	468,80	472,10	ALZA 1,00
FEB	477,80	479,00	477,80	477,60	ALZA 1,20
ABR	480,50	482,80	480,50	483,20	ALZA 1,40
JUN	484,50	491,00	484,50	488,80	ALZA 1,40
AGO				494,70	ALZA 1,40
OCT	500,00	503,00	500,00	501,00	ALZA 1,40
DIC	505,00	505,00	505,00	507,40	ALZA 1,40
FEB				513,80	ALZA 1,40
ABR				520,30	ALZA 1,40

COTIZACION DE LA PLATA

NUEVA YORK, 09 (AP).- Cotización de la plata en Nueva York:

	APER	MAX	MIN	CIERRE	CAMBIO
JUN	715,0	715,0	715,0	714,5	ALZA 5,5
JUL	707,0	723,0	703,0	718,0	ALZA 5,0
AGO	708,0	714,0	708,0	722,9	ALZA 5,0
SEP	717,0	733,0	713,0	727,8	ALZA 5,0
DIC	733,0	748,0	727,0	742,0	ALZA 5,1
ENE				747,7	ALZA 5,1
MAR	753,0	764,0	740,0	758,4	ALZA 5,0
MAY	758,0	773,0	756,5	769,3	ALZA 4,9
JUL				780,6	ALZA 4,8
SEP				792,0	ALZA 4,7
DIC	800,0	800,0	800,0	809,0	ALZA 4,6
ENE				814,9	ALZA 4,6
MAR	821,5	821,5	821,5	826,2	ALZA 4,5

Grupo Andino procura mejorar nivel de vida de pueblos

A partir de este año, los países del Grupo Andino incentivarán la producción agropecuaria y agroindustrial en la subregión para garantizar el abastecimiento alimenticio interno y mejorar el nivel de vida de las poblaciones que conforman ese organismo integracionista, en que participan Bolivia, Colombia, Ecuador, Perú y Venezuela.

El capítulo VIII del Protocolo de Quito, subraya que con ese objetivo es que las cinco naciones andinas han decidido armonizar sus políticas agropecuarias y agroindustriales y coordinar sus planes nacionales de desarrollo.

Los objetivos principales del Plan de Desarrollo Agropecuario están dirigidos principalmente al mejoramiento de los niveles de nutrición de sus pobladores, aumentar sus exportaciones agrícolas a terceros mercados y reducir la dependencia andina de las importaciones de naciones fuera de la subregión.

El protocolo de Quito también establece que con la conjunción de políticas de desarrollo en el sector agropecuario, los países andinos tendrán garantizados sus niveles de abastecimiento alimenticio los próximos años por el incremento en la producción de alimentos básicos.

Para concretar esos objetivos; los organismos políticos y técnicos del Acuerdo de integración conformarán sistemas nacionales y subregionales de seguridad alimentaria, junto a la creación de centros de investigación, capacitación y transferencia de tecnología y mecanismos de promoción del comercio agropecuario y agroindustrial entre las cinco naciones, además de la suscripción de convenios internos de abastecimiento de alimentos.

La conservación y aprovechamiento de los recursos naturales en la subregión, están igualmente incluidos en el programa de incentivos a los sectores agropecuario y agroindustrial.

Finalmente, el protocolo de Quito da viabilidad a los programas conjuntos de investigación y de transferencia de tecnología en áreas específicas como genética, floricultura, pesca, silvicultura y otras.

Bolivia y Ecuador, dada su condición de países de menor desarrollo relativo en la subregión, recibirán un tratamiento preferencial en el proyecto de impulso a la producción agropecuaria para promover el mayor crecimiento de su producción, por disposición de la Comisión del Acuerdo de Cartagena.

Mons. Nino Marzoli

"El Santo Padre nos ha dejado un reto histórico que tenemos que enfrentar"

COCHABAMBA, 9 (PRESENCIA).- El presidente sustituto de la Comisión ejecutiva Nacional "Pro visita del Santo Padre", Mons. Nino Marzoli, recalcó hoy aquí la importancia que debe tener la comisión de seguimiento de la visita del Papa Juan Pablo II en función de la Pastoral de Conjunto ya que el Sumo Pontífice nos ha dejado "un reto histórico que tenemos que enfrentar".

Según información proporcionada a **PRESENCIA** por el secretario de prensa de la Conferencia Episcopal de Bolivia (CEB), R.P. Hugo Ara, en la sesión inaugural de la reunión ordinaria de la CEB que comenzó en esta ciudad, los miembros de la Comisión Ejecutiva Nacional presentaron la primera evaluación del trabajo realizado desde noviembre de 1986 cuando comenzó la preparación de la visital de Su Santidad.

El presidente de la Conferencia, monseñor Julio Terrazas, agradeció todo el trabajo realizado por la comisión. Recordó, además, que el seguimiento de la visita papal debe afirmar los lineamientos de la Pastoral de Conjunto que planteó la CEB antes de comenzar la preparación de la visita.

La reunión, que prepara la asamblea próxima de obispos, se aboca principalmente a revisar aspectos distintos relacionados a la visita pastoral del Papa Juan Pablo II.

La evaluación final será realizada en la asamblea de la CEB, en julio próximo, después de que sean escuchadas las diferentes diócesis y jurisdicciones que, actualmente, se dedican también a preparar informes de todo el trabajo realizado.

Hoy, sin embargo, se adelantaron algunos logros positivos de la visita de Su Santidad, entre ellos, la gran participación y demostración de fe del pueblo en los eventos que fueron presididos por el Papa; la calurosa acogida que le brindó toda Bolivia que, con gran madurez, humildad y paciencia aguardó su llegada.

Se concluyó también que, el pueblo boliviano a pesar de sus limitaciones, mostró una gran capacidad de organización y que los días de la visita fueron de integración nacional. "Los protagonistas de este importante acontecimiento fueron el Santo Padre y el pueblo boliviano", según el informe.

La reunión ponderó también la participación de la juventud que no sólo estuvo presente con gran entusiasmo sino que demostró reponsabilidad en las misiones que le fueron asignadas.

"El Papa Juan Pablo II confirmó la madurez de la Iglesia boliviana", según los miembros del Consejo reunido en instalaciones del Colegio Alemán Santa María de esta ciudad.

IPE cumplió 25 años de vida

Hacer periodismo, sobre todo un periodismo honesto, orientador y valiente, no es fácil; al contrario, implica muchos problemas, angustias, sinsabores e incomprensiones. La Carta Informativa IPE, dirigida por el prestigioso periodista Gonzalo López Muñoz, cumple hoy, 10 de junio, 25 años de labor continua al servicio del país y sus intereses.

La multiplicidad de servicios prestados por IPE a la comunidad boliviana - y a sus suscriptores en el exterior - durante 25 años, ha determinado que su mismo Director, en ocasión de lanzar a circulación su edición extra de la fecha, se pregunte: ¿Qué es IPE? La primera respuesta sería:

Una publicación valiente que recoge el sentir del país, sus desventuras, angustias y sus esperanzas en los valores del propio hombre boliviano. En lo formal, expresado por su Director, "es la primera publicación boliviana de esta naturaleza"; "es un periodismo por correspondencia, que circula en forma privada dentro y fuera de Bolivia".

La independencia de IPE le ha valido, durante 25 años, el respeto y la consideración generales. La valentía y firmeza de sus enfoques le han deparado infinidad de dificultades, especialmente durante gobiernos dictatoriales; pero, ha sabido salir adelante tan solo utilizando la verdad y una vocación sincera de servicio. Felicitamos a su Director y a quienes cooperan en la preparación y edición de tan importante Carta Informativa Semanal que está destinada a conseguir nuevos éxitos en bien del país y del periodismo boliviano.

No le hagamos el juego a la política

El escándalo del "narcovídeo" ha llegado a extremos lamentables y vergonzosos que ratifican no sólo el alto nivel de corrupción política en el país, sino el afán sectario de los supuestos mayoritarios partidos para acabar -no importa cómo sea, ni con qué medios- con el adversario.

Los implicados en este hecho, más que importante vergonzoso, ocultan la verdad y se contradicen, no sólo entre ellos, sino a sí mismos; no otra cosa significa que al principio hayan manifestado que la reunión de Arce Carpio con Roberto Suárez Gómez, en unos casos, haya sido periodística, y en otros, para ver el potencial bélico del "Rey de la cocaína".

Arrojando al olvido sus explicaciones -recojidas por todos los medios de comunicación- afirman hoy que la reunión fue científica, vale decir, examinar el descubrimiento arqueológico "más importante de los últimos años".

De la noche a la mañana (y en esto tienen gran responsabilidad los medios de comunicación social), personajes de dudoso comportamiento moral se convierten en figuras estelares de la televisión. Y así las cosas, no vacilan en hablar de honestidad, de moralidad, de preservación de la identidad cultural.

¿Cuál es la verdad? ¿La reunión fue política, periodística o científica? Al parecer , el hijo de Roberto Suárez Gómez, llegó a La Paz, para evitar contradicciones e intentar que los implicados en el narcovídeo se pongan de acuerdo en sus afirmaciones, tal como lo dispuso su padre.

Pero lo más grave de este escándalo no son las contradicciones entre los implicados o las respuestas que brindan a desatinadas preguntas que, en la mayoría de los casos, no tienen nada que ver con el tema que se investiga.

Lo grave es el manejo po[...] mezquino, y vergonzoso que s[...] a la investigación. Ya no in[...] descubrir quién está involucra[...] el narcotráfico. No se ha pens[...] quiera en castigar a los narcotr[...] tes. Aquí lo que interesa es de[...] giar al enemigo lo más pronto[...] ble, a fin de marginarlo pública[...] de las elecciones nacionales de[...] ximo año.

Los partidos involucrados e[...] lamentable hecho no han pens[...] por asomo el daño que le hacen [...] ís, a nivel nacional e internacio[...] en el exterior pensaban que al[...] bolivianos estaban involucrados[...] narcotráfico, hoy deben estar co[...] cidos de que todos somos unos n[...] traficantes.

No se ha pensado en los inte[...] nacionales. Nadie dice nada [...] problemas sociales y económic[...] país. Nos hemos olvidado de lo[...] ductores de coca, de los mine[...] briles, constructores y otros. [...] dos debemos soportar la inj[...] calumnia, la ofensa. Debem[...] var un penoso espectáculo [...] ses políticos, porque con se[...] el narcotrafico seguirá impu[...] comprometidos también y los [...] dos que hoy pretenden "deshac[...] en unos meses más, nos estar[...] blando de moralidad.

En este escándalo no debe in[...] nir el pueblo, porque los corr[...] son los políticos. Tampoco debe[...] tervenir los medios de comunica[...] "echando más leña al fuego". Po[...] ponsabilidad con la població[...] prensa deberá sólo publicar las [...] clusiones de la investigación y a[...] nerse de hacer el juego a quienes [...] sumen de integridad moral y no [...] nen, sin embargo, el menor emp[...] en brindar espectáculos vergonzo[...] (ICA).

Empresarios de Bolivia y Perú decididos a frenar el contrabando

Los empresarios de Bolivia y Perú ratificaron su deseo de erradicar el contrabando, que es un problema que afecta a la economía de ambos países.

La decisión fue adoptada ayer, durante un diálogo entre el presidente de la Cámara Nacional de Comercio de Bolivia, Daniel Pacheco, y la misión de empresarios del Perú que visitan el país, con motivo de la II Exposición de Productos Peruanos (EXPOPERU 88), que se desarrolla en los salones del hotel La Paz (ex Sheraton) y que será clausurada el próximo sábado.

Pacheco hizo una exposición sobre la política económica vigente en el país, a fin de dar a los visitantes el contexto necesario para el enfoque de sus operaciones en Bolivia.

Durante la reunión, intercambiaron ideas relacionadas con los efectos del contrabando y los participantes convinieron en que los canales de comercialización de esa forma de comercio están a cargo de sectores de la economía informal y que es un problema social. Un empresario peruano propuso intensificar el comercio legal entre ambos países, a lo cual Pacheco respondió que son imprescindibles algunas medidas complementarias.

Se decidió que los empresarios peruanos controlen los envíos de mercadería, a fin de evitar el sobreabastecimiento en las fronteras con nuestro país y que se traslade el producto peruano a Bolivia, a través del contrabando.

SENADOR PERUANO

Con la misión visitante llegó a La Paz el senador peruano Miguel Angel Mufarech, quien además de ser parlamentario es un industrial de la rama textil y propietario del diario "Actualidad", de Lima.

INFORMA LA ALCALDIA PACEÑA

ALCALDIA EN EMERGENCIA

Como consecuencia del deslizamiento de tierra que se produjo ayer en la zona de Sopocachi Bajo junto al río Cotahuma y el botadero de deshechos sólidos, la Alcaldía Municipal se declaró en emergencia y movilizó a su personal tanto para asistir a las familias afectadas por ese accidente natural como para neutralizar la acción del deslizamiento. Mientras las cuadrillas municipales dirigidas por técnicos rehabilitaban los caminos, el Retén de Emergencia instalaba a las familias afectadas en la cancha Fígaro en carpas especiales; además, carros cisternas efectuaban el suministro de agua potable y otro grupo de obreros, utilizando topadoras, tractores y otra maquinaria lograba neutralizar en parte para evitar mayores peligros. Todas las secciones técnicas , de emergencia y de servicio social trabajaron durante la noche en sus respectivas áreas.

COOPERACION MUNICIPAL A LA CARCEL DE MUJERES

La Alcaldía de La Paz, mediante su Departamento de Bienestar Social, coopera en mejorar las condiciones de vida de los niños que junto a sus madres se encuentran en la Cárcel de Mujeres. Personal de esa repartición municipal visitará hoy la Cárcel para entregar cunas y frazadas destinadas a la guardería infantil que funciona en ese recinto y que beneficiará a 40 infantes.

En próximos días en una nueva visita la Alcaldía entregará alimentos lácteos, incluyendo cereales, para los 40 niños. Por otra parte, la Comuna coopera con dos niñeras para que coadyuven en la labor de cuidado de los niños.

PROTESTA POR AFICHES EN LA CIUDAD

Numerosas personas y agrupaciones cívicas han hecho llegar a la Alcaldía paceña, su voz de protesta por la aparición de afiches en las fachadas recién pintadas de blanco con motivo de la visita del Papa. Se refieren concretamente esas protestas a los afiches con los que embadurnó las calles el Ministerio de Educación con la propaganda "sabía usted que la escuela es un embudo?" sostienen los dueños de casa que sus fachadas han sido dañadas al intentar retirar esos carteles, por tanto piden que la Alcaldía haga valer sus buenos oficios ante el Ministerio de Educación y le obligue a resarcir los daños. Recuerdan los vecinos que los políticos se han comprometido a respetar el ornato y utilizar sólo los espacios habilitados para el efecto. La empresa que ha colocado esos afiches ha sido obligada a despegarlos.

DECIMA AUDIENCIA PUBLICA

El día de mañana a partir de las 6:30 horas, en el salón principal de la Municipalidad de La Paz, se cumplirá la décima audiencia pública que concede el Alcalde a los representantes de los vecindarios , organizaciones cívicas, sindicatos, comerciantes, grupos juveniles, gremiales y personas que desean mejorar sus calles.

Figuran en primer término de la lista de 35 agrupaciones, fabriles de "La Papelera", Junta Rincón "La Portada", trabajadores mineros y otros.

En carta al ministro del Interior

Abogados denuncian atropellos en contra de la dignidad humana

El Colegio de Abogados de La Paz envió una carta al ministro del Interior, Juan Carlos Durán, el pasado 6 de junio, para hacerle conocer su preocupación por los graves atropellos a la dignidad humana y la legislación vigente, y pide que se busque soluciones para resolver esos problemas.

Manifiesta la misiva que la Constitución Política del Estado proclama solemnemente que "se presume la inocencia del encausado mientras no se pruebe su culpabilidad" y además prescribe que "nadie puede ser condenado a pena alguna sin haber sido oído y juzgado en proceso legal" y que los encargados de las prisiones no tomarán preso a nadie, sin el mandamiento correspondiente.

Dice que el Procedimiento Penal señala las clases de mandamientos en el artículo 91: "El mandamiento de comparendo es para citar al imputado a efecto de que preste su indagatoria" y puede enviarse "mandamiento de aprehensión en caso de desobedecimiento". El mandamiento de detención preventiva procede solamente después de la indagatoria.

La nota dice que los jueces y los fiscales ordenan, ilegal y arbitrariamente, el "depósito" de personas inocentes en el Penal de San Pedro, a simple presentación de querella o denuncia.

Explica que el cierre de la "carceleta" ocasionó que el "depósito de personas" se haga directamente en la cárcel.

Asegura que los fiscales ordenan la detención de personas a quienes se las denuncia por delitos privados, con el objetivo de extorsionarlas.

Para corregir esas aberraciones jurídicas y sociales, esa judicatura propone que el alcalde del Penal de San Pedro no reciba detenidos sin mandamiento de detención preventiva y que se prohiba a los fiscales ordenar la detención de personas por delitos privados, en los que no tienen jurisdicción ni competencia, y que sean enjuiciados si no cumplen esa orden.

Firman la carta el presidente del Colegio de Abogados, Dr. Luis Carvajal Vera, y el vicepresidente, Dr. Edgar Montaño.

Distribuidores de gas niegan estar vinculados a ejecutivos de YPFB

Los ejecutivos de las empresas "SIGMA LTDA" y "PEM-GAS S.A.", en carta dirigida a la dirección de PRESENCIA, niegan estar vinculados a los ejecutivos de la primera entidad del petróleo, como denunciaron funcionarios de YPFB.

La nota de SIGMA LTDA señala: "En la edición del día miércoles 7, del matutino que dirige han publicado una denuncia, relativa a las empresas distribuidoras de gas licuado.

"Manifestamos a usted que todo lo que se refiere a nuestra empresa es totalmente falso y le pedimos que, como empresa periodística de prestigio, dé cabidad al presente desmentido en el mismo recuadro en que ha sido publicada esa denuncia.

Asimismo invitamos a usted, envíe a periodistas de su periódico nuestras oficinas, a fin de conocer documentalmente la conformación social, la infraestructura e historial de nuestra firma, para que una vez conocida la verdad puedan efectuar las publicaciones que sean convenientes".

La carta esta firmada por Jorge R. Zapata, gerente general de la Sociedad Importadora General de Material Automotivo "SIGMA LTDA".

La carta de la empresa PEM-GASD S.A. , dirigida por el el Ing. Edgar Torres Saravia, señala lo siguiente: "Me dirijo a usted a propósito de una serie de alusiones a la empresa PEM-GAS S.A., publicada en el matutino de su digna dirección el día miércoles 8 de junio, página 7, bajo el título 'denuncia de funcionarios'.

"La información p[...] cionada por perz[...] anónimos de YPF[...] lleva una intenci[...] ciosa de presenta[...] mo protagonista[...] acto ilegal, que [...] apariencia de def[...] bien público ocult[...] lumnia y la difama[...]

"Deseamos dej[...] mente establec[...] nada tenemos q[...] tar, siempre he[...] do abiertos a c[...] investigación de [...] actos, pero no ac[...] las acusaciones [...] tenden empañar [...] gio de la empres[...] GAS S.A.

"En la nota se[...] na, cual si fuera [...] to, que el Ing. [...] Guardia y mi per[...] mos ex-funciona[...] YPFB. Efectivam[...] con mucho orgu[...] mos trabajado en [...] tidad petrolera [...] muchos años y h[...] jado la misma [...] exactamente 15. [...] guntamos: ¿Es [...] ser ex-funciona[...] YPFB y dedicar[...] riormente a la [...] privada en nues[...] Asimismo, con [...] consigna falsam[...] soy yerno del p[...] de YPFB. Nada [...] intencionado y a[...] la verdad".

"Tratándose de[...] tutino de la se[...] PRESENCIA, [...] agradeceremos [...] señor director, [...] ción de la pres[...] ración".

Universidad analizará documentos de la reforma educativa del MEC

La Universidad Boliviana ha conformado una comisión de alto nivel para iniciar el análisis de los documentos emitidos por el Ministerio de Educación y Cultura, sobre la reforma educativa, dijo el rector de la Universidad Mayor de San Andrés, Guido Capra.

En su información puntualizó que aunque no llegue ninguna invitación de parte del MEC, la universidad emitirá su juicio debido a que es necesaria una reforma educativa "inserta en el marco de desarrollo".

El comite de alto nivel está conformado por pedagogos y especialistas en el tema, quienes también contribuirán con su estudio a los documentos que la Central Obrera Boliviana emitirá.

Indicó que los criterios permitirán la desburocratización del sistema educativo.

"Debe existir una descentralización que tenga como objetivos el mejoramiento de la vida de los bolivianos; una descentralización educativa al servicio de la producción, de la tecnología y de la ciencia".

PARO

Con referencia al paro de 24 horas de los trabajadores de la UMSA, indicó que San Andrés está confrontando problemas por la falta de liquidez para atender los requerimientos salariales, los aportes al Fondo Nacional de Vivienda y al Seguro Universitario.

"Hasta la fecha, la universidad ha funcionado con los aportes de anticipo que el Tesoro General y la Renta realizan antes de la aprobación del presupuesto".

Estos anticipos, expresó, no pueden cubrir las demandas salariales.

"Estamos preocupados porque aparte de que el gobierno disminuyó el presupuesto, no utiliza ningún mecanismo para aprobarlo".

Explicó que el deficit de mayo no permitió cancelar haberes y que la UMSA tiene una deuda con el Seguro Universitario de Bs. 1.700.000.

En relación a 1987

Se reducirá donación de trigo de los EE.UU.

La cantidad de trigo que, mediante el convenio PL-480 de los Estados Unidos, llegará en breve al país, será de menor volumen en relación a 1987, ya que el año pasado se recibieron 180.000 toneladas por un monto de 20.000.000 de dólares y ahora sólo serán 160.000 toneladas, debido a la excesiva demanda actual que tiene la Bolsa de Cereales.

La explicación fue proporcionada por el subsecretario de Comercio, Freddy Teodovich, quien dijo que a causa de la elevación del precio del trigo, se requerirá un ajuste en la programación de la ayuda norteamericana y, en lugar de que la entrega se efectúe en doce meses, se lo haga en diez.

Aclaró que se trata de una ayuda que otorga los EE.UU., ya que los recursos, provenientes de la venta del cereal a las molineras, son destinados como contrapartida a proyectos de desarrollo rural.

"Actualmente, se prepara la documentación respectiva, el programa de embarques y otros detalles, que serán la base del convenio a firmarse en los próximos días", informó.

INDUSTRIA

Por otra parte, el subsecretario de Industria, Lic. Jaime Rubín de Celis, a tiempo de referirse al documento emitido por la Cámara Nacional de Industria, respecto a los problemas que confronta ese sector con la política económica del gobierno, dijo que se está evaluando con atención la información referente al crecimiento del índice industrial hasta el mes de mayo, así como las nuevas empresas abiertas en este tiempo.

Se refirió también a la pequeña industria como el sector "más dinámico", indicando que es una expresión de que en el país existen condiciones para la inversión, así sea comenzando con pequeños capitales.

Se instalará posta sanitaria en el cantón El Triunfo

El ministro de Previsión Social y Salud [...] se comprometió a la construcción y equipa[...] de una posta sanitaria en el cantón El T[...] ubicado en la provincia Ballivián, del depart[...] to del Beni.

La población, de algo más de 80 familias, [...] cuentra asentada a 33 kilómetros al norte d[...] ta Rosa de Yacuma, sobre el camino carrete[...] conduce a Riberalta.

Fernando Molina Pacheco, alcalde de la c[...] dad, junto a Juan Rivera de La Cruz, direc[...] núcleo escolar, y Edgar Medina Flores, sec[...] de Organización de la Federación Departa[...] de Trabajadores Campesinos del Beni, acudi[...] la sede del gobierno para solicitar cooopera[...]

En visita a PRESENCIA, dijeron que las [...] rias condiciones de vida que soportan sus h[...] tes hizo que viajen a La Paz, en procura de [...]

Manifestaron su agradecimiento, porqu[...] gestiones fueron positivas y a su retorno [...] medicinas y alimentos para el desayuno [...] de más de 150 niños, que asisten a la escuel[...]

Además, lograron la donación de una bo[...] agua, textos escolares y material didáctico.

Informaron que realizan gestiones en pro[...] conseguir más medicinas y alimentos para [...] buir entre las cinco seccionales y Puerto Cav[...]

Terminal de Buses convertida en área de estacionamiento

...a Terminal de Buses ha convertido en un ... de estacionamiento y ...pieza para los vehícu... que prestan servicio. ...reiteradas oportunida... se pidió a las empre... que observen las dis...iciones de la alcaldía y ...túen el mantenimien... de los automotores ...a de ella, pero no se ... una respuesta posi... por lo cual se debe ...ptar otra clase de me...

...a expresión corres...de al director de Bie... Municipales, Walter ... quien en su ca... de interventor de la ..., informó a PRE... que lo que ocurre ... los omnibuses lle... se colocan a un ... de la terminal, ... en los sitios que ...dan con la posta ...pal Nº 2 y con la ... que sirve de cordón ... Perú. Allí se enfi... buses y el perso... de éstos convierten ... lugares no sólo en ... área de mantenimien... sino también en un ...

"Falta la cooperación de ... empresas de transpor..., particularmente de las ... grandes, como ser ... líneas Copacabana, ... Cisne, Nobleza, ... y otras, que ocupan ... mayores espacios en ... terminal", añadió.

Dijo que a pesar de que ... locatarios se conven... de las observacio... y acataron la disposi... durante un día de la semana pasada, luego so... que el margen de ... de los buses a la plataforma, fijado hace poco en media hora, sea ... una vez, debido a que algunas empresas ... sus depósitos allá. Sin embargo, nuevamente ... incumplieron todas las ... disposiciones y ahora se ... estacionados obs... truyendo el flujo regular.

TRASLADO

... indicó que a ... el próximo lunes, ... de Bienes Muni... atenderá al públi... en las instalaciones re... faccionadas del 4º piso del mercado Miraflores.

Informó que el nuevo local permitirá atender más comodamente todos los trámites que se deben efectuar en esa oficina, aunque en un principio, debido a los reacondicionamientos, se trabajará en forma restringida. El espacio que actualmente ocupa la sección Bienes Municipales, servirá para albergar a funcionarios del convenio Boliviano-Alemán, que ejecutan un trabajo sobre las cuencas hidrográficas Irpavi-Achumani.

Banco Central renegoció plazos para uso de líneas de crédito

Un informe oficial da cuenta que el Banco Central de Bolivia renegoció el plazo para el uso de todas las líneas de crédito externo, que abrieron los organismos financieros internacionales, y que estaban a punto de ser revertidas.

La información obedece a las críticas que han formulado miembros de la asociación de bancos privados (ASOBAN), acerca de que un excesivo burocratismo impide agilitar el desembolso de recursos para el sector productivo.

Los créditos fueron ofrecidos por los organismos internacionales para apoyar al sector productivo privado y debían ser canalizados hacia los empresarios, mediante las Instituciones crediticias intermediarias (ICIS), integradas por la banca privada y el sistema de cooperativas y mutuales de ahorro.

"Ninguna línea de crédito, proveniente de organismo internacional, tiene riesgo de ser revertido, por cuanto sus plazos fueron renegociados y ampliados", informó el instituto emisor.

En el mes de febrero, PRESENCIA advirtió que algunos créditos habían sido revertidos y muchos otros estaban a punto de correr la misma suerte, por falta de recursos de contrapartida y un pesado mecanismo burocrático, que impedía poner en funcionamiento las líneas crediticias.

El informe del Banco Central afirma que, en la actualidad, no queda ningún crédito en peligro de ser revertido.

Según se dijo, el Banco Interamericano de Desarrollo (BID) ha otorgado el plazo de un año más para el uso de un crédito con destino al sector industrial, que no había sido utilizado durante tres años.

Mons. Julio Terrazas cumplió su décimo aniversario como Obispo

COCHABAMBA, 9 (PRESENCIA).- El presidente de la Conferencia Episcopal Boliviana y obispo de la diócesis de Oruro Mons. Julio Terrazas, celebró aquí su décimo aniversario de consagración como Pastor de la Iglesia nacional.

En una sencilla ceremonia religiosa realizada ayer en el seminario mayor San José, junto al obispo de Potosí Mons. Edmundo Abostoflor sacerdotes y seminaristas, expresó su "acción de gracias al Señor por la vida y por el aliento recibido durante el tiempo transcurrido".

"Es difícil hacer un balance de estos diez años de obispo, que parecen un siglo. Lo que más aparece es el misterio de la cruz; ese estar crucificado con el Maestro para que el mundo crea y se convenza de nuestra fe", afirmó.

Recordó su nombramiento: "Cuando un menos piensa llama el Señor. Yo estaba feliz en Vallegrande, tal vez contradiciendo lo que dice el Evangelio que ningún profeta es recibido en su tierra. Estaba contento aunque también perseguido".

Mons. Terrazas dijo que el llamado para el servicio episcopal no se puede comparar con los ascensos militares. "No es éste el estilo del Señor. El quiere seguir confundiendo a los fuertes, a los sabios. Su llamado es para construir su Reino, no para el prestigio familiar, sino para servir a un pueblo: Que grita con desesperación por la falta de pan".

Hace diez años, Mons. Terrazas inició su labor como obispo auxiliar de la ciudad de La Paz durante cuatro años. Posteriormente fue nombrado obispo titular de Oruro, en cuya diócesis trabaja desde 1982. Hace tres años aproximadamente fue elegido presidente de la CEB, se recordó.

Ministro de Energía

Tarifa de energía eléctrica no debe subir con el dólar

Se aprobó decreto que autoriza pagar a empresas petroleras extranjeras con retenciones argentinas.

Las tarifas de la energía eléctrica no tienen que sufrir modificaciones constantes en función de las fluctuaciones del dólar en el bolsín, previno el ministro de Energía e Hidrocarburos, Fernando Illanes, quien reconoció que en los casos de la electricidad generada por hidrocarburos sí, se justifican los alzas.

De acuerdo a la política económica en vigencia, el precio del litro de gasolina debe equivaler a 30 centavos de dólar. En aplicación de esta determinación, el precio de este carburante subirá regularmente, para nivelarse al alza de la divisa norteamericana en el bolsín del Banco Central de Bolivia.

Varios distritos del país disponen de energía eléctrica, generada con diesel u otro hidrocarburos. Sólo en estos casos se justificaría un alza en las tarifas, para cubrir los costos de operación.

Illanes insistió en que en los casos de electricidad generada con recursos hídricos, no tienen por qué presentarse alzas periódicas.

Es cierto que cada cierto tiempo deben revisarse sus tarifas, en función a los costos, pero no necesariamente en función al dólar, agregó.

PAGO A EMPRESAS PETROLERAS

Consultado sobre la propuesta de pagar a las empresas petroleras norteamericanas que operan en el país, con las retenciones que tiene Argentina, dijo que el decreto está "corriendo firmas"

Por nuestras ventas de gas, Argentina retiene el 20% del valor en una cuenta especial, que puede ser utilizada en la compra de productos argentinos o la amortización de la deuda externa que tenemos con ese país.

Yacimientos Petrolíferos Fiscales Bolivianos debe a las empresas petroleras extranjeras, el valor de las entregas de carburantes que hacen las mismas.

Illanes explicó que el decreto que autoriza esta transacción, será difundido en los próximos días y luego se pedirá la homologación de la fiscalía y de la contraloría, para efectuar la apertura de las cartas de crédito que permitan utilizar esos recursos.

Ministro de Planeamiento

Gobierno estudia creación de un impuesto a pasajes aéreos

El gobierno está considerando la posibilidad de crear un impuesto sobre los pasajes aéreos, con la finalidad de cubrir las necesidades del Tesoro General de la Nación.

La información fue proporcionada por el ministro de Planeamiento y Coordinación, Gonzalo Sánchez de Lozada, quien añadió que existen restricciones en el presupuesto, emergentes de las concesiones que se hicieron a la Universidad, maestros y sector de salud.

El proyecto que analiza el gobierno será presentado a consideración del Legislativo, única instancia que puede aprobar la creación de nuevos impuestos.

Agregó que el incremento de los pasajes, por esta carga impositiva, no será muy grande.

DESEMBOLSOS

Esa autoridad afirmó que, hasta agosto, podrían llegar al país los primeros desembolsos de los créditos tramitados ante el Fondo Monetario Internacional y el Banco Mundial.

El país gestionó ante estos organismos un crédito global, que llega a 250 millones de dólares. El FMI concedería 180 millones en el período 1988-1990 y el BM un total de 70 millones.

Esperamos que en la reunión de directores de estos organismos financieros, que se llevará a cabo a mediados de este mes, se aprueben las solicitudes nacionales, agregó.

Siempre haciendo referencia a la situación económica nacional, expresó que es la primera vez, en muchos años, que el Congreso nacional recibirá un informe de gestión pasada, en este caso el de 1986.

En materia económica, dijo, el Ejecutivo está empezando a obrar como establece la Constitución Política del Estado, con la aprobación de su presupuesto por el Legislativo y rindiendo cuenta de los gastos efectuados.

Se repudió política gubernamental:

Sin incidentes se cumplió ayer manifestación laboral

En un marco de absoluta normalidad y con un significativo número de manifestantes, que recorrieron las arterias céntricas de la ciudad de La Paz, se realizó ayer la concentración y marcha convocadas por la Central Obrera Boliviana.

Portando pancartas y entonando estribillos contra la política gubernamental, los trabajadores de los diferentes sectores -principalmente gremiales, fabriles y maestros- marcharon por las principales calles y se dispersaron en la avenida Mariscal Santa Cruz.

Los manifestantes se concentraron, desde las 15:00 horas, en la plaza San Francisco y desde los balcones del edificio de la Federación de Fabriles hablaron varios dirigentes, entre ellos el secretario de relaciones de la COB, Alfredo Gómez García.

El dirigente de dicha organización sindical, al tiempo de instar a los partidos de izquierda a que se mantengan unidos y no repitan el error demostrado en las pasadas elecciones municipales, subrayó la necesidad de que en las elecciones generales del próximo año, se "relocalice al MNR y a su aliado ADN".

Reiteró que la movilización de la víspera es el comienzo de otras que se irán sucediendo, por cuanto las asambleas realizadas, en diferentes capitales y ciudades del país, han determinado que se radicalicen las medidas en rechazo a la política del gobierno, que responde a las directivas del Fondo Monetario Internacional.

Gómez dijo que la clase obrera es consciente de que se mantenga la lucha. Denunció los intentos del gobierno de privatizar YPFB, ENFE y el LAB, y afirmó: "Nuestra responsabilidad es defender las empresas estatales, para fortalecer la economía del estado".

Afirmó que la alianza MNR-ADN no se atreve a tocar el presupuesto de las Fuerzas Armadas, pero si afectar a los sectores de salud, educación y universidad. Además de fomentar el cierre de fábricas.

El dirigente señaló que la COB apoya los planteamientos de los productores de coca y censuró la posición del Parlamento, que pretende tipificar a la coca como precursor de la cocaina.

También reconoció el fracaso de las reuniones con la comisión económica de la Cámara de Diputados, que se limitó a repetir las palabras del ministro de Planeamiento y Coordinación, Gonzalo Sánchez de Lozada (ofrecimiento salarial sólo a dos sectores: magisterio y trabajadores en salud).

Momentos antes, hablaron el representante de la Confederación de Comerciantes Minoristas y de los trabajadores de El Alto, Mamerto Callizaya y Andrés Gutiérrez, quienes reiteraron el rechazo del sector gremial a la doble tributación (al cancelar el impuesto único rechazan el pago de impuestos municipales).

Por la Confederación de Fabriles habló Juan Rocha, quien dijo que su sector se encuentra en estado de emergencia y, ante el cierre de fábricas y despido de trabajadores, llamó a defender la industria nacional.

El dirigente de la Confederación de Colonizadores, Guido Tarqui, denunció la situación de los productores de coca, que en el Chapare son reprimidos y detenidos; al igual que otros oradores, indicó: "Nos sindican de estar con el narcotráfico, cuando funcionarios del gobierno y parlamentarios son los que están comprometidos con esa actividad ilícita". Insistiremos -agregó- para que el Parlamento establezca un régimen especial para la hoja de coca.

Cruz Roja

Estadísticas de drogadictos en el país han sido manipuladas

Las estadísticas sobre el número de toxicómanos en el país, han sido alegremente manipuladas debido a que muestran un índice alarmante de drogadictos, cifras que han sido totalmente descartadas por la investigación realizada por la Cruz Roja Boliviana

Esta afirmación la hizo el presidente de la Cruz Roja Boliviana, Gastón Ponce Caballero, quien informó que en La Paz, de acuerdo a 1.536 entrevistas efectuadas por esa institución en el grupo más vulnerable, de 10 a 25 años, sólo un 1.60% son consumidores habituales.

Sin embargo, el número aumenta en el caso de los "probadores", cifra que alcanza a 10.42%.

Actualmente, este estudio se extiende a todo el país y en unos meses más se podrá tener el resultado del porcentaje de toxicómanos existentes en Bolivia.

Ayer, la Cruz Roja Boliviana presentó, junto con el Consejo de Prevención Integral de la Drogadicción, Tratamiento y Rehabilitación, CONAPRE, y USAID, el primer documento "Toxicomanías y toxicómanos".

La institución pretende convertir el documento en fuente de referencia permanente para los padres y jóvenes que se encuentran enfrentados al problema de las drogas.

Según dijo Ponce, ha sido un esfuerzo del Departamento de Juventudes de la CRB en su tarea de prevención en el campo del consumo de drogas en Bolivia.

El ministerio contra la droga busca centralizar actividades

La creación del Ministerio de Lucha contra el Narcotráfico tiene como objetivo centralizar a varias instituciones estatales que, actualmente, se encuentran dispersas bajo dependencia de seis ministerios y permitirá centralizar las actividades de interdicción, educación, sustitución de cultivos y rehabilitación de drogadictos.

El proyecto, que se encuentra en análisis del presidente, plantea objetivos específicos que permitan solucionar el complejo problema que se ha generado en todo el territorio nacional, dijo a PRESENCIA el ministro del Interior, Juan Carlos Durán.

Expresó que el "instrumento legal correspondiente podría ser aprobado casi inmediatamente o demorar", al indicar que una decisión al respecto debe ser adoptada por el Jefe de Estado.

Añadió que la creación del nuevo ministerio no significará ampliar la base burocrática del Estado y explicó que el único cargo que será creado será el del ministro. Dijo que existen dos subsecretarios con dependencias especializadas y, además, múltiples oficinas vinculadas al tratamiento de problemas que origina el narcotráfico.

Durán consideró "importante y necesario" crear dicho ministerio, a fin de centralizar las actividades de lucha y control de estupefacientes, además de apoyar actividades de protección social y rehabilitación de adictos.

"El gobierno entiende que un organismo de esa naturaleza podrá cumplir con los objetivos principales, considerando que actualmente se están dispersando esfuerzos", añadió.

"El nuevo ministerio tendrá un amplio margen de actividades y sus labores no estarán limitadas o reducidas a la interdicción, como se ha considerado públicamente".

Con referencia al fallido atentado contra la embajada de la República Federal de Alemania, el ministro del Interior evitó proporcionar información y se limitó a señalar que las investigaciones continúan. Anunció que se adoptarán medidas aconsejables para aclarar el hecho.

Misa en memoria de Ana María Ajuria

La Asamblea Permanente de los Derechos Humanos de La Paz mandará celebrar una misa, en memoria de la religiosa Ana María Ajuria, hermana que por años estuvo ligada a los sectores más desposeídos y pobres de la población.

La misa se oficiará con los auspicios también de la Central Obrera Boliviana, la Federación Departamental de Maestros Urbanos, la Federación de Trabajadores Fabriles, la Conferencia de Religiosos de Bolivia, Fe y Alegría, Colegio Fabril 18 de Mayo, Colegio San Gerónimo y la Unión de Mujeres de Bolivia.

Estas instituciones y organizaciones afirman "que es un deber rememorar la trayectoria en Bolivia de Ana María Ajuria y mantenería siempre presente".

La misa se celebrará este sábado 11 de junio, en la iglesia de la Compañía de Jesús, Colegio San Calixto, a las 11:00 horas.

Reunión entre productores y parlamentarios

Coincidencias para no establecer zonas especiales de cultivos de coca

La necesidad de que no se ... zonificaciones tra... para el cultivo de ... y se reconozcan las exis... en los departamentos ... La Paz y Cochabamba, es ... coincidencia preliminar a ... arribaron ayer dirigen... de la Central Obrera Boli... y productores de coca, ... los miembros de la comi... de sustancias controla... de la Cámara de Diputa... que preside Guido Cama...

... información fue propor... por el dirigente de la ... Alejandro Guzmán, ... que en la oportuni... algunos con... de ese modo apoyan la ... de que uno de los ... capítulos de la ley ... controladas, ... la Cámara Baja, ... régimen de la co...

... que el diputado ... reconoció que, para ... de la ley de ... controladas, no se ... los acuerdos ... el gobierno y ... de coca (en ... de mayo), ... convenios no ... dos por el ...

... stó que este ... una nueva ... partidaria, por... acuerdos "van ...". Sin embar... la COB y los cam... insistirán en que se ... la ley que castigue ... narcotraficantes y no a ... productores de la milena... de coca, y que se res... los convenios firmados, ... finalmente el elaborado ... por una comisión tri... gobierno, productores ...

... que no se fijó fecha ... nueva reunión con ... misión legislativa y su... los productores de ... están dispuestos a ... el bloqueo de cami... demandas no son ... en cuenta, más aún, dijo, los productores del Chapare anunciaron la radicalización de sus medidas, por lo que está en manos del Congreso Nacional la solución del conflicto.

Para vencer problemas de la subregión

Julio Garrett exhorta a la voluntad integracionista

El vicepresidente de la República, Julio Garret Ayllón, invocó a la voluntad integracionista de los países miembros de la Junta del Acuerdo de Cartagena, para superar los graves problemas que aquejan a la subregión.

La invocación la hizo al recibir 26 videos de la serie "Por los caminos de Nuestra América", producida por Televisión Andina dependiente de la JUNAC.

El vicepresidente relievó la necesidad de generar una voluntad dirigida a crear nuevos espacios al más vasto nivel para vencer los obstáculos que entraban el desarrollo de la subregión.

Indicó que uno de los caminos idóneos para superar los problemas de los países andinos, es el conocimiento mútuo de cada uno de ellos y la cooperación y solidaridad común.

Los videos, "Por los caminos de nuestra América", contienen temas referidos a la realidad económica, social y cultural de los cinco países miembros del pacto Andino, Bolivia, Colombia, Ecuador, Perú y Venezuela.

Los representantes de la Unidad de la JUNAC encargada de los videos, destacaron la filmación de una serie transmitida con el esfuerzo de la Universidad Andina y la cooperación del Acuerdo de Cartagena.

Por los Caminos de Nuestra América comenzará a proyectarse en la Televisión Boliviana a partir del próximo 20 de este mes, según se informó oficialmente.

Conferencia latinoamericana de religiosos eligió su directorio

COCHABAMBA, 9 (PRESENCIA).-"La Iglesia tiene que estar más abierta al mundo de los pobres, a las necesidades actuales y a las interpelaciones de América Latina cuya realidad nos exige dar respuestas proféticas", dijo hoy a **PRESENCIA** el nuevo presidente de la Confederación Latinoamericana (CLAR) Luis Coscia religioso franciscano de nacionalidad argentina.

Coscia, que tiene 30 años de ministerio sacerdotal, declaró su satisfacción por "la experiencia de estos días de trabajo en la Décima Asamblea de la CLAR, en los cuales se compartió alegrías, esperanzas y desafíos para los religiosos y la Iglesia latinoamericana".

Indicó que las preocupaciones de su trabajo en la presidencia de la Confederación Latinoamericana, estarán dentro de las líneas establecidas para la evangelización: comprendiendo los signos de los tiempos y en comunión con todo el Pueblo de Dios, los religiosos y la jerarquía eclesiástica.

La primera vicepresidencia corresponde a la Hermana Corelia Quiroz de la congregación Dominicas de la Anunciata de El Salvador; la segunda vicepresidencia ocupará el Hermano de la Salle Israel Nery del Brasil y la tercera vicepresidencia el sacerdote oblato Gregorio Iriarte de Bolivia.

Actividad política

FIAT

El Frente Indio Amáutico del Tawantisuyo (FIAT) repudió y criticó a los dirigentes políticos que han sido descubiertos por su compromiso y contactos con el narcotráfico.

Afirman que la principal gente comprometida en reuniones con Roberto Suárez Gómez, es la del Parlamento Nacional, demostrando el grado de corrupción en que se encuentra la mayoría de de los representantes nacionales.

Exigen a los miembros de las Comisión de Constitución, Justicia y Policía Judicial de la Cámara de Diputados, que realicen las investigaciones con la celeridad y responsabilidad del caso, a fin de castigar a los culpables.

MIR

El Movimiento de la Izquierda Revolucionario (MIR) afirma que Acción Democrática Nacionalista (ADN) a través de la infamia y calumnia pretende enlodar a todos los partidos políticos con el narcotráfico, a fin de eludir su vinculación con el "Rey de la cocaína", Roberto Suárez Gómez.

Indica que ADN debe defender su honra probándola a través de las investigaciones que se realizan en la Comisión de Constitución, Justicia y Policía Judicial y no mellando la dignidad de dirigentes y partidos políticos.

La afirmación del MIR se refiere a la acusación de un ciudadano, Juan Alberto Martínez Altamirano, de quien asevera que su filiación no existe en los registros de la Subdirección de Identificación Personal.

FLITKA

El Frente de Liberación Indianista Tupaj Katari (FLITKA) rechaza la intención del gobierno de los Estados Unidos y del parlamento nacional "de convertir a la milenaria y sagrada hoja de la coca en sustancia controlada".

Pide al gobierno del Movimiento Nacionalista Revolucionario (MNR) que combata a los verdaderos narcotraficantes, a los cabecillas, y a los implicados en el narcovideo.

Por último, apoya la movilizacion de los trabajadores productores de coca, en oposición a las intenciones de los gobiernos de los Estados Unidos y Bolivia.

Ministro de Comercio afirma que hay crecimiento productivo

El ministro de Industria y Comercio, Fernando Moscoso, afirmó que hay crecimiento productivo en el país, porque de agosto de 1985 a mayo de 1988 se registraron 1.684 empresas, cuyas inversiones llegan a 54.138.826 bolivianos y demandan la mano de obra de 6.608 trabajadores.

Ayer, en conferencia de prensa, el ministro Moscoso informó que hay caminos que conducen al proceso de reactivación, primera etapa de la política industrial del gobierno.

Se refirió al documento publicado por la Cámara Nacional de Industrias sobre la reactivación de ese sector y centró su exposición en la política industrial, afirmó que el diálogo es un factor necesario para lograr metas reales.

Cuando la Cámara de Industrias hizo una convocatoria para tratar la política industrial, el gobierno cooperó con ese proceso, porque facilitó expertos y llevó la proposición que se tiene sobre la política industrial.

El gobierno planteó los objetivos para lograr el incremento de la capacidad instalada utilizada y la reducción de costos, mejorar la calidad, recuperar el mercado y generar nuevos productos que la industria puede lanzar al mercado.

Estos objetivos necesitan de instrumentos de la política económica y los aranceles son el vehículo adecuado. El impuesto debe ser el mismo para materias primas y para productos acabados y en lugar de importar las primeras hay que utilizar los recursos para expandir el universo de producción industrial.

Finalmente, dijo que se ha propuesto mejorar la eficiencia de ese sector y buscar la apertura del mercado exterior.

...nte Resolución Ministerial

Se elevó el 14% tarifa de transporte de carga en ENFE

...nte una resolu... ...bada por el Mi... de Transportes y ...ciones, a partir ...coles 8 de este ... costo de fletes ... servicio de trans... carga que ofrece ... Nacional de ...rriles, se elevó en ...

...olución No 57/77 ... que de acuerdo ...rno de fletes 2b... nuevas tarifas pa... servicio se incre... en un 14% en ... nacional. La co... la determinación deberá ser enviada a ENFE, para su respectiva aplicación.

Los nuevos precios son más bien una "nivelación" de los costos que anteriormente se calculaban en base a un valor del dólar de Bs. 2.15. Ahora se ha elevado el monto de este cálculo (un poco más del cambio actual), para que garantizar el costo de los fletes por los menos por tres meses.

Los empresarios que utilizan este servicio estaban enterados de la posibilidad del incremento así como del tiempo en que se garantiza su vigencia. Esto les permitirá efectuar los respectivos cálculos de sus costos de operación, para los meses venideros, sin preocuparse por un nuevo incremento.

GASOLINA

Por otra parte, se informó que se están ultimando detalles para que ENFE se haga cargo del transporte de gasolina que llegará a través del puerto de Arica a partir del 20 de este mes.

VANESSA

rulo vali

Debido a la demanda de consumidores

Autoridades de EE.UU. admiten no poder detener el narcotráfico

POR TIM AHERN
WASHINGTON, 9 (AP).- Los esfuerzos de autoridades federales para detener el narcotráfico no han tenido éxito porque los norteamericanos quieren drogas, y están dispuestos a pagar un alto precio para conseguirlas", dijo el director de una rama investigativa del congreso.

El contralor general Charles Bowsher indicó que ya es tiempo de reevaluar la política y la estrategia federales sobre abuso de drogas" y que el objetivo debiera ser una menor demanda antes que aumentados esfuerzos para detener el abastecimiento.

Su voz comenzó a sonar el tiempo que el senado comenzó a abocarse a un proyecto de ley que contempla la pena de muerte para narcotraficantes en gran escala cuyas organizaciones estén involucradas en muertes de agentes policiales. Se prevé que el senado votará hoy respecto a concluir el debate sobre tal proyecto de ley.

El pesimista mensaje de Bowsher figuró en su testimonio de ayer ante el comité de servicios armados del senado, que postiene audiencias sobre propuestas para aumentar el papel de las fuerzas militares en la lucha contra el narcotráfico.

La Cámara de Representantes votó el mes pasado en favor de que el presidente Ronald Reagan ordenara esencialmente al Pentágono el cierre de las fronteras de Estados Unidos a los traficantes de drogas. Si bien la medida del senado no llega tan lejos, otorgaría a la marina nuevos poderes para arrestar a narcotraficantes capturados en aguas internacionales.

El senador John Warner puso de relieve las recientes exigencias de congresistas de que se adopten medidas para detener el problema nacional con las drogas. "el congreso está en una estampida, y necesitamos algún indicio del rumbo a tomar", manifestó.

Gobierno de EE.UU. se halla dividido en cuanto a medidas contra drogas

POR PETE YOST
WASHINGTON, 9 (AP).- El secretario de Educación, William Bennett, se opone a las propuestas formuladas en el seno del gobierno de Roland Reagan en el sentido de rescindir préstamos a estudiantes, licencias para conducir y asignaciones de viviendas públicas a cualquiera que sea hallado culpable de usar drogas, dijeron fuentes gubernamentales.

La junta nacional para políticas sobre drogas, de nivel de gabinete y encabezada por el secretario de Justicia Edwin Meese, considera actualmente su apoyo a la supresión de asistencia económica federal a gobiernos estatales y locales, colegios, universidades y otras instituciones financiadas con fondos públicos si no adoptan las propuestas para la lucha antidrogas, las que aún se hallan en la etapa de discusión.

"Algunas de estas medidas pudieran parecer draconianas, pero pueden ser muy necesarias, mientras que otras pudieran ser draconianas y podrían ser rechazadas, peor la cuestión es que de alguna forma, de alguna manera, el público norteamericano necesita un garrotazo en la frente para convencerle de que cese este insaciable apetito por las drogas", manifestó el subsecretario de Justicia Francis Keating.

Pero Bennet está tratando de apartar al gobierno de Reagan de tales propuestas. El secretario de educación, que se inclina en favor de recurrir a las fuerzas militares en la lucha contra las drogas, ha expresado sus dudas de que las actuales propuestas resulten eficaces, dijeron fuentes del gobierno, que pidieron no ser identificadas.

De ser respaldadas por la junta sobre políticas y por la Casa Blanca, y aprobadas mediante una combinación de medidas legislativas y reglamentos federales, las propuestas constituirían una ampliación del programa del gobierno conocido como "Tolerancia cero", según el cual agentes del orden se incautan de automóviles y embarcaciones en que se hallen drogas, por pequeña que sea la cantidad.

DESARME.- El presidente de México, Miguel de La Madrid, habla ante la Conferencia sobre Desarme en la Asamblea General de las Naciones Unidas (Naciones Unidas, Radiofoto AP).

Renuncia de ministra de justicia evitó crisis política en Suecia

POR ARTHUR MAX
ESTOCOLMO, 9 (AP).- La ministra de justicia renunció solucionando una crisis que amenazaba con derribar el gobierno, originada cuando autorizó una investigación encubierta del asesinato del primer ministro Olof Palme.

La renuncia de Anna Greta Leijón evitó la votación en el parlamento de una moción de censura, que aparecía como un revés cierto para el sucesor de Palme, Ingvar Carlsson.

Leijón, de 49 años, la mujer de mayor jerarquía en la política sueca y figura emergente del partido gobernante social demócrata, fue acusada de abusar de su autoridad al aprobar una investigación secreta del asesinato de Palme, que dejó descolocada a la policía.

El asunto representó un incómodo revés para el partido oficialista, tres meses antes de unas elecciones generales.

Ronald Reagan

El consumidor debe ser el objetivo de la lucha antidrogas en los EE.UU.

POR PETE YOST
WASHINGTON, 9 (AP).- El presidente Ronald Reagan dijo hoy que el objetivo de la guerra de Estados Unidos contra las drogas debe ser el usuario, antes que los narcotraficantes, y que, en esa batalla "la victoria total" está virtualmente asegurada.

"Hay límites sobre los que puede lograrse del lado de los suministros", dijo Reagan en un discurso pronunciado ante dirigentes patronales enfrascados en una campaña para librar de drogas sus empresas.

"Debe haber severas sanciones sociales contra el uso de las drogas ilícitas y amplio respaldo social para los individuos que no usan drogas", dijo Reagan.

"Es este cambio de actitudes el que permitirá, en mi opinión, que la victoria sobre la guerra contra las drogas no sea sólo posible, sino también seguro", agregó el presidente.

El mandatario no describió nuevos pasos para combatir el uso de las drogas, pero una comisión a nivel de gabinete delibera sobre propuestas redactadas para privar de créditos federales para estudios universitarios, retirar licencias de conducción y proscribir de las viviendas federales a cualquier persona hallada culpable de usar drogas.

Las fuentes dijeron empero que la comisión está escindida y que el secretario de educación William Bennett se opone a algunas de las ideas.

¡ Llegaron !

Calefones "Rheem" Ind. Norteamericana de 40 - 50 - 65 galones.
AHORA con el moderno sistema - Energy Miser - consumo mínimo de energía y óptimo rendimiento.
Precios rebajados - Importación directa (Instalación gratuita).
Ventas CASA DACO calle Pedro de la Gasca Nº 668 Tel. 369306.

Nueva huelga generalizada región de la Unión Soviéti

MOSCU, 9 (EFE).- Una nueva huelga generalizada asola el territorio de Nagorno Karabaj, anexionado desde 1923 a la república soviética transcaucásica de Azerbaiyan, en reclamo de su devolución a la república de Armenia, según la edición del diario "Pravda" que aparecerá mañana viernes.

Las tensiones en Nagorno Karabaj no cesan, dice el artículo del órgano del Partido Comunista de la URSS, adelantado esta noche por radio Moscú.

Desde el pasado 23 de mayo se extiende una huelga generalizada en todo el territorio, dice el artículo de "Pravda" que aparecerá mañana, y hay indicios de que el comité de coordinación de los reclamos nacionalistas "Krunk", desarticulado y declarado ilegal por las autoridades azerbaiyanas, continúa operando.

El diario informa que el desabastecimiento en el territorio es un problema serio.

El portavoz del ministerio de asuntos exteriores, Guennady Gerasimov, confirmó esta semana que las tensiones continúan en Armenia y que en la capital, Erevan, prosiguen las sentadas en la plaza de la Opera.

Alrededor de llón de personas nifestó en febrero en Armenia par mar la devolución gorno Karabaj, y panakert, capital territorio, se regis prolongada huel abril pasado, con el mismo moti

Juan Pablo II concedi entrevista a Lusinchi

CIUDAD DEL VATICANO, 9 (AP).- Al de su visita de seis días a Italia, el presid Venezuela Jaime Lusinchi se entrevistó hoy Papa Juan Pablo II.

Lusinchi fue saludado en el salón cle poro un grupo de miembros de la guardia sui de ser invitado por un sonriente Pontífice a su biblioteca privada.

Al término de un diálogo privado minutos, se unió a ambos el canciller ven Germán Nava Carrillo.

Lusinchi obsequió al Papa una pintur catedral de Caracas, que Juan Pablo afirmando que "es muy hermosa".

El Papa bendijo rosarios traídos p venezolanos y obsequió a los asistentes m pontificales.

CONSULTORA INTERNACIONAL

Requiere contratar los servicios de un Asesor (a) a corto plazo con práctica en supervisión y reglamentación de institucio financieras privadas, con una experien mínima de 3 años.

Su formación académica debe incluir áreas de contabilidad, economía y/o auditoría.

Se considerará favorablemente el cono miento del idioma inglés.

Enviar currículum vitae hasta el día 23 junio de 1988 a la casilla Nº 4808, La Paz Bolivia

egún expertos de 17 países

El estrés es una de las causas de la hipertensión

GINEBRA, 9 (EFE).- El estrés es una de las causas e la hipertensión y enfermedades cardiovascula- es hacia el que se desvía a veces excesivamente la tención, olvidando otros factores decisivos como consumo de alcohol o tabaco, la mala alimenta- ón o la falta de ejercicio físico, según expertos de 7 países.

Los especialistas, reunidos hasta hoy en Ginebra ajo los auspicios de la Organización Mundial de la alud (OMS), afirmaron que ningún grupo de oblación en el mundo posee características que le ermitan resistir a la hipertensión, aunque sean abitantes rurales de África o poblaciones nó- adas.

"El medio ambiente repercute en todo ser hu- ano y es absurdo pensar que una población rural gistra menos tensión, porque posee lo que odríamos llamar el estrés propio de su peculiar tilo de vida", manifestó el doctor Jan Tuomi- nto, del Instituto de Salud Pública de Finlandia.

El grupo recomendó a los países en desarrollo la ención especial a los programas de prevención en s políticas de salud nacionales y el control de la pertensión, causa fundamental de las crisis rdiacas y accidentes vasculares celebrales, en imer lugar mediante una sana alimentación y en gundo lugar de forma farmacológica.

"COOPERATIVA DE SERVICIOS ELECTRICOS CAMIRI LTDA."
"COSELCA LTDA."
LICITACION COR -01 -88
SEGUNDA CONVOCATORIA
PRE- CALIFICACION DE EMPRESAS

HABIENDOSE DECLARADO DESIERTA LA PRIMERA ONVOCATORIA POR NO HABER REUNIDO EL UMERO MINIMO DE PROPUESTAS ESTABLECIDAS OR LEY, EL DIRECTORIO DE "COSELCA LTDA.", POR RESOLUCION EXPRESA CONVOCA POR SEGUNDA VEZ A LA PRESENTACION DE DOCUMENTOS PARA LA PRE-CALIFICACION DE EMPRESAS PARA LA EJECUCION ON FINANCIAMIENTO DE LA "NUEVA RED URBANA AMIRI Y RED RURAL PROVINCIA CORDILLERA".

LOS DOCUMENTOS DEBERAN PRESENTARSE ASTA EL DIA SABADO 9 DE JULIO/88 A LRS. 12:00 en AS OFICINAS DE "COSELCA LTDA." AVDA. ETROLERA Nº 147 (Oficina Central).

Camiri, junio de 1988
P/. "COOPERATIVA DE SERVICIOS ELECTRICOS COSELCA LTDA."

"RELACIONES PUBLICAS"
Sello Cooperativa de Servicios Eléctricos Coselca Ltda.
Camiri Bolivia
Original firmado por Ing. Víctor Navajas P.

OFICINA DE AUDITORIA
HUGO BERTHIN AMENGUAL Y ASOCIADOS LTDA.
CASILLA 718 - LA PAZ - BOLIVIA

1.1. DICTAMEN DE LOS AUDITORES INDEPENDIENTES

La Paz, 10 de mayo de 1988

A los señores
American Home Assurance Company
Sucursal Bolivia
La Paz - Bolivia

1. Hemos examinado los balances generales de American Home Assurance Company, Sucursal Bolivia al 31 de diciembre de 1987 y 1986, los correspondientes estados de ganancias y pérdidas y de cambios en el capital de trabajo por los ejercicios terminados en esas fechas. Nuestros exámenes fueron practicados de acuerdo con normas de auditoría generalmente aceptadas y, por consiguiente, incluyeron pruebas selectivas de los registros contables y documentación de respaldo y otros procedimientos de auditoría que consideramos necesarios en las circunstancias.

2. El patrimonio de American Home Assurance Company, Sucursal Bolivia, al 31 de diciembre de 1987 sufrió un decremento del 45,62% en la relación al de la gestión anterior, como producto de la pérdida del ejercicio 1987 que alcanzó a Bs 180.033; situación que puede verse agravada por el cese parcial de operaciones en que se encuentra la Compañía. Sin embargo, como Sucursal se considera bajo el principio contable de "Empresa en marcha" en la medida en que la oficina matriz puede reactivar sus operaciones en Bolivia.

3. En nuestra opinión, sujeto a la solución de lo mencionado en el párrafo anterior, los estados financieros que se acompañan presentan razonablemente la situación patrimonial y financiera de American Home Assurance Company, Sucursal Bolivia al 31 de diciembre de 1987 y 1986, los resultados de sus operaciones y los cambios en el capital de trabajo por los ejercicios terminados en esas fechas, de conformidad con principios de contabilidad generalmente aceptados y aplicados uniformemente con respecto al ejercicio anterior.

OFICINA DE AUDITORIA
Hugo Berthin Amengual y Asociados Ltda.

AMERICAN HOME ASSURANCE COMPANY
Sucursal - Bolivia

BALANCE GENERAL AL 31 DE DICIEMBRE DE 1987

ACTIVO		PASIVO	
Disponible	3.092,79	Exigible	165.714,83
Exigible	24.815,17	Reaseguro Pasivo	1.196.183,68
Inversiones	153.293,13	Reservas Técnicas	697,86
Reaseguro Activos	1.226.106,80	Patrimonio	
Mobiliario y Enseres	47.132,26	Capital y Reservas	118.522,07
Transitorio	26.678,29		
TOTAL ACTIVO	1.481.118,44	TOTAL PASIVO	1.481.118,44

AMERICAN HOME ASSURANCE COMPANY
Sucursal - Bolivia

ESTADO DE RESULTADOS AL 31 DE DICIEMBRE DE 1987
RAMOS GENERALES

Primas de Seguro	339.751.21	
Menos: Cesiones de Reaseguro	319.311.84	20.439.37
Menos: Ajustes Técnicos riesgos en curso	504.55	
Menos: Gastos de producción y siniestros	990.454.96	
Más: Ingreso de Reaseguro y recuperos	963.194.40	(7.325.74)
Más: Rendimiento inversiones	(747.85)	(8.073.59)
Menos: Gastos de administración	181.196.30	(189.269.89)
Más: Otros ingresos	18.130.28	
Menos: Otros egresos	8.893.05	
PERDIDA NETA DEL EJERCICIO		(180.032.66)

NO DEJES QUE TE TOMEN EL PELO

Continúa la ocupación de la sede del CELAM en Colombia

POR JAVIER BAENA

BOGOTA, 9 (AP).- Alrededor de 80 personas que se identificaron como miembros de comunidades cristianas interesadas en obtener la mediación de la Iglesia Católica en la crisis de violencia que aflige a Colombia continuaban hoy por segundo día ocupando la sede del Consejo Episcopal Latinoamericano (CELAM).

El cardenal Mario Revollo Bravo, arzobispo de Bogotá, rechazó una exigencia de los ocupantes, que están encapuchados, para concurrir allí a negociar su desalojo.

El prelado dijo a los periodistas que se utilizó un "procedimiento reprobable" para obligar a negociar. "El diálogo debe hacerse con altura y respeto y no debe ser impuesto".

El cardenal designó sin embargo al sacerdote Enrique Castillo como intermediario.

El cardenal recordó que la Iglesia Católica ha ofrecido al presidente Virgilio Barco su mediación en la crisis de violencia que vive Colombia para restablecer el diálogo entre el gobierno y los grupos alzados en armas. El gobierno declinó aceptar los buenos oficios de la Iglesia y dijo que prefiere asumir directamente la responsabilidad de cualquier diálogo con las guerrillas.

Paro general en Uruguay contra la política económica de Sanguinetti

MONTEVIDEO, 9 (AP).- El movimiento sindical uruguayo cumplió ayer su sexto paro general contra la política económica del presidente Julio Sanguinetti en una jornada donde se registraron algunos incidentes aislados.

El ministro de Trabajo, Hugo Fernández Faingold, dijo que el paro no hará modificar la política económica del gobierno.

En la madrugada de ayer, un ómnibus de la principal compañía de transporte capitalino fue incendiado y más tarde otros vehículos de la misma empresa fueron apedreados cuando cumplían un servicio de emergencia.

Una accionista de esa compañía denunció que le fue arrojada una bomba de alquitrán contra la fachada de su casa.

Víctor Rossi, dirigente del sindicato del Transporte, dijo que los trabajadores nada tuvieron que ver con los incidentes.

"Ni siquiera contra la dictadura apelamos a la violencia y menos lo haríamos ahora. Los ataques son métodos ajenos a los trabajadores", dijo.

La Central Unica Plenario Intersindical de Trabajadores (PIT-CNT) consideró de "contundente" el respaldo que obtuvo su sexto llamado a la huelga general contra el gobierno que asumió en 1985.

El paro tuvo total apoyo en las fábricas, bancos y centros educativos. La actividad pública fue virtualmente nula pero voceros oficiales dijeron que el 40 por ciento de los empleados públicos concurrió a sus lugares de trabajo.

En varios actos obreros realizados en las principales ciudades del país se criticó la política neoliberal del gobierno de Sanguinetti y se rechazó la propuesta de negociar un acuerdo de aumento salarial para los próximos 20 meses.

Pinochet desestima a observadores extranjeros en próximo plebiscito

ANTOFAGASTA, 9 (AP).- Augusto Pinochet calificó hoy de "marionetas" a los alrededor de 300 observadores internacionales invitados al país por la oposición para asistir al próximo plebiscito presidencial, de candidato único.

Pinochet advirtió que no permitirá el acceso de esos observadores a los recintos de votación, y acusó a la oposición de inventar "el fraude" en el plebiscito para obtener dinero del exterior.

El general Pinochet, de 72 años, culmina hoy una gira de cuatro días por el norte del país y habló ante unos 400 jóvenes en Antofagasta, ciudad a 1.368 kilómetros al norte de Santiago.

Los opositores "ya han invitado a un montón de gente con espíritu previo para que digan que hay fraude", dijo Pinochet, y afirmó: "Más de trescientas marionetas van a venir a mirarnos cómo actuamos. Yo no acepto que vengan a mirar...por lo demás, la ley prohibe que se metan en los recintos de votación".

El canciller Ricardo García dijo el martes en una reunión con corresponsales extranjeros: "No se van a abrir las fronteras para los observadores fiscalizantes, pero sí a quienes vengan sólo a observar".

Un grupo de ex parlamentarios invitó a unas 300 personalidades europeas y americanas para que asistan como observadores al plebiscito que deberá realizarse en una fecha del segundo semestre, aún no conocida.

Según la constitución, los jefes militares, incluso Pinochet en su calidad de comandante en jefe del ejército, designarán a un candidatio presidencial único que será aprobado o rechazado por la ciudadanía en un plebiscito de "SI" o "NO".

CAMARA DEPARTAMENTAL DE LA CONSTRUCCION DE LA PAZ
Miembro de la Cámara Boliviana de la Construcción

CONVOCATORIA A ASAMBLEA EXTRAORDINARIA Y ASAMBLEA ANUAL ORDINARIA

En conformidad con lo dispuesto por los artículos 20º, 21º, 22º, 23º, 25º, 28º y 29º del Estatuto, se cita a los asociados de la ***CAMARA DEPARTAMENTAL DE LA CONSTRUCCION DE LA PAZ*** *a las* ***ASAMBLEAS EXTRAORDINARIA Y ANUAL ORDINARIA*** *que se llevarán a cabo el día lunes 4 de julio del año en curso a horas 9:00, en su sede de Av. 6 de Agosto Nº 2.700, a objeto de considerar el siguiente Orden del Día:*

ASAMBLEA EXTRAORDINARIA

1.- Modificación y aprobación del Estatuto

ASAMBLEA ANUAL ORDINARIA

1.- Informe del Presidente
2.- Presentación del Balance por la gestión 1987
3.- Elección parcial del Directorio
4.- Varios

EL DIRECTORIO

La Paz, 9 de junio de 1988

EN LA REUNION DE NN.UU.- El primer ministro de Israel, Vitzhak Shamir (izquierda), conversa con el ministro de Relaciones Exteriores de la Unión Soviética, Eduard Shevardnadze, en las Naciones Unidas (Naciones Unidas, Radiofoto AP).

Venezuela prepara la recuperación de derrame de petróleo colombiano

POR VICTOR HUGO CARVAJAL

CARACAS, 9 (AP).- Las autoridades venezolanas iniciaron hoy preparativos para recuperar del fondo del río Catatumbo unos 8.000 barriles de petróleo, parte de un derrame producido por sabotaje de la guerrilla al principal oleoducto de Colombia, informaron voceros oficiales.

Grupos de cobreros trabajan en tres frentes para sacar y luego absorber el crudo que debe llegar posiblemente esta noche a territorio venezolano a través del río Catatumbo que nace en Colombia, señaló Nelson Rincón, jefe de prensa de la empresa Maracaibo, filial de la Empresa Estatal Petróleos de Venezuela [PDVSA].

Según un convenio bilateral, Colombia corre con todos los gastos de las operaciones, así como de la descontaminación de los ríos. Venezuela entrega le petróleo recuperado, si es usable, o lo incinera en el lugar, en caso contrario.

La empresa estatal colombiana ECOPETROL informó a las autoridades venezolanas que la guerrilla de ese país realizó un nuevo sabotaje el martes en el kilómetro 440 del oleoducto Caño Limón-Puerto Covenas, provocando un derrame de aproximadamente 30.000 barriles de crudo, de los cuales más de 8.000 barriles llegará a Venezuela, agregó.

Dos frentes de trabajo están ubicados aguas arriba del puente sobre el río Catatumbo y un tercero aguas abajo. El objetivo es evitar que la mancha petrolera llegue al lago Maracaibo, a 120 kilómetros de la frontera con Colombia, dijo Rincón.

SOLICITADA

PERU, COMPLEMENTACION SI, DUMPING NO

Saludamos la llegada de la Misión Comercial Peruana, compuesta por 70 empresarios y encabezada por el Sr. VICEMINISTRO DE COMERCIO del vecino país, también les deseamos una buena estadía y éxitos en sus negocios, pero queremos aprovechar la oportunidad de esta visita para hacer notar al Sr. viceministro que las economías de nuestros países no "son semejantes", como ha afirmado, ya que cuando se habla de comercio exterior debemos tomar, como base la divisa (dólar), y su estabilidad cambiaria dentro de la economía interna, sin tremendas brechas entre las cotizaciones oficiales y el mercado negro (paralelo). Bolivia logró su estabilidad en la divisa norteamericana, y no existe brechas cambiarias que distorsionen el mercado, pero lamentablemente nuestros vecinos están atravesando por la peor crisis de su historia con una brecha cambiaria tan grande, que permite "exportar" a los países vecinos a precios irrisoriamente bajos, a menos de los costos internacionales, además de que el gobierno peruano otorga incentivos de exportación a una gran parte de sus productos, los que llegan hasta un 25%.

Estas diferencias, producen un DUMPING hacia la industria boliviana, la que no puede competir con precios subvencionados e irreales como los que se presentan con varios productos como ser:

- Sardinas, atún, etc.
- Frazadas, sabanas, etc.
- Papel higiénico
- Margarinas
- Lanas para tejer
- Chocolates, dulces, caramelos
- Detergentes
- Cremas para calzado
- Flores frescas
- Toallas higiénicas
- Ropa confeccionada
- Plásticos, envases
- Leches
- Semillas para hortalizas
- Condimentos
- Jabones para lavar
- Hortalizas, frutas
- Vasos, vajillas

Son muchas las industrias que se encuentran en crítica situación debido ya sea al contrabando directo, o a importaciones con precios de DUMPING, de todos estos productos, los que cuando se importan pagan el mismo arancel (pero sobre precios subvaluados) que las materias primas y equipos para la industria nacional.

Ante esta situación, las autoridades no están tomando ninguna medida correctiva, ¿será acaso que en Bolivia el DUMPING, y EL CONTRABANDO no se los consideran delitos, como lo son en el resto del mundo? ¿Será que en Bolivia el despido de obreros y empleados industriales no preocupa al Estado?, el Estado debe proporcionarles trabajo mediante las industrias, a las que debe proteger ya que son las únicas que pagan impuestos, crean puestos de trabajo, crean tecnología, y exportan, ingresando las únicas divisas libres de que disponemos hoy.

Reiteramos que estamos totalmente de acuerdo con el fortalecimiento del comercio bilateral que a pesar de contar "con un gran potencial de intercambio, no ha podido desarrollarse en los últimos años" (declaración del Sr. VICEMINISTRO), pero para su conocimiento, les informamos que como nunca en la historia el mercado boliviano esta inundado de productos peruanos. La declaración del Sr. VICEMINISTRO demuestra que cuando decimos que la mayoría de los productos son ingresados vía contrabando, NO NOS EQUIVOCAMOS.

Recordamos a las autoridades nacionales y a las nuevas empresas contratadas para la fiscalización de las importaciones, que los precios que deben aceptar para la liquidación del pago de derechos e impuestos de importación, deben estar de acuerdo a "precios internacionales, sin considerar precios de PROMOCION, incentivos de exportación, menos todavía aceptando una paridad cambiaria del dólar paralelo, solamente deben considerar el precio interno del producto con base al cambio oficial del dólar del día de la documentación.

Esta aclaración se debe a que tenemos constancias de que la anterior empresa verificadora (S.G.S) aceptó facturas con "precios promocionales", y al dólar paralelo del exportador.

Reiteramos nuestra bienvenida al Sr. VICEMINISTRO, y a nuestros colegas industriales, estos últimos comprenderán nuestra preocupación.

1.- INDUPEL S.A. LA PAZ
2.- QUIMBOL S.A. COCHABAMBA
3.- INDESA S.A. COCHABAMBA
4.- CAMISERIA NATIONAL COCHABAMBA
5.- CABLEBOL S.A. COCHABAMBA
6.- INDUSTRIAS Y LABORATORIOS DALIAH COCHABAMBA
7.- LABORATORIOS COFAR COCHABAMBA
8.- TEXTILON - NOVARA LTDA. COCHABAMBA
9.- FCA. JABONES PATRIA S.A. LA PAZ
10.- CAMBAGRAS S.A. SANTA CRUZ
11.- MANACO S.A.COCHABAMBA
12.- TEXTILES CAPINOTA S.R.L. COCHABAMBA
13.- SENTEX COCHABAMBA
14.- VIDRIOLUX S.A. COCHABAMBA

La comisión interinstitucional elabora proyectos para Chimanes

San Borja, 9 PRESENCIA (Por Alfredo Aparicio C. Enviado Especial). La Sexta reunión de la Comisión Técnica Interinstitucional de apoyo al Centro de Desarrollo Forestal, Regional Norte, se dedicó, en su última plenaria, al análisis de los proyectos que deben ser aplicados en el bosque permanente de Chimanes, en el departamento del Beni.

La reunión, que contó con la totalidad de las instituciones que conforman la Comisión, se efectuó durante tres días en la Estación Biológica del Beni, ubicada a 50 kilómetros de esta población y, en el transcurso de la misma, se analizaron los avances que se lograron, a un año de haberse creado esta repartición de apoyo, para llevar adelante acciones específicas en la zona de Chimanes.

Entre las partes más sobresalientes, se presentó un proyecto integral denominado "Conservación, manejo, aprovechamiento, uso integral y sostenido de la reserva de Chimanes", del que se desprenden nueve proyectos específicos para el desarrollo de esta zona.

El costo total estimado para estos proyectos es de 2.700.000 dólares, los que deberán ser financiados por organizaciones o gobiernos que puedan interesarse en ellos, para lo que se ha propuesto que sean completados en un plazo perentorio, de manera que exista el tiempo suficiente de estudio de los interesados.

Los proyectos específicos se refieren a los siguientes aspectos: Investigación sobre métodos silvícolas de regeneración natural, lo que permitirá, en un corto plazo, la ejecución de acciones tendentes a lograr un cuidado intensivo de las especies maderables de la zona, especialmente preciosas, que podrían ser diezmadas si no se aplican métodos de esta naturaleza.

Otro se refiere al aprovechamiento e industrialización máximos de la madera, que posibilitará un compromiso, por parte de los empresarios madereros, para que se comprometan en un provechamiento óptimo de las especies que están utilizando y brindar, en forma simultánea, una serie de reglamentos específicos sobre el tema.

Se proyecta la elaboración de un Manual de Dendrología, que dé a conocer con más profundidad la flora del sector de Chimanes, sus propiedades y otras características, que permitan su identificación para lograr un aprovechamiento racional, sin peligro para algunas especies solamente y que éstas puedan contar con algún tipo de protección.

Los otros proyectos engloban el Plan piloto experimental de manejo, para el desarrollo forestal sostenido del Bosque Permanente de Producción Chimanes; repoblamiento forestal, intensidad de explotación en base a diferentes diámetros mínimos de corte y la puesta en marcha de un complejo industrial maderero en Chimanes.

Según ministro de Minería

Empresa minera Catavi será rehabilitada, no cerrada

A tiempo de afirmar que el gobierno no pretende cerrar el centro minero de Catavi, el Ministro de Minería y Metalurgia, Ing. Jaime Villalobos, dijo que se busca aprovechar la infraestructura de la mina para lograr la puesta en marcha técnica y económica, que permita un aprovechamiento racional de las colas-arenas del ingenio Victoria, así como la reconversión de la fundición.

En este momento hay diferentes cooperativas mineras que trabajan en Siglo XX y Catavi, pero uno de los proyectos prioritarios constituye la rehabilitación de la mina, el ingenio y la fundición del último distrito nombrado.

Reiteró que los planes de Catavi coinciden con el planteamiento de fondo de la Federación Sindical de Trabajadores Mineros de Bolivia, en sentido de realizar un estudio serio y profesional para asegurar la viabilidad técnica, económica y financiera para el aprovechamiento racional de la planta Sink and Float de Siglo XX.

En el caso de Catavi, el país requiere aplicar tecnologías modernas de recuperación, como los sistemas de preconcentración gravimétrica de gran capacidad y bajo costo de tratamiento (tales como conos Reichert y espirales) para elevar la ley a bajo costo.

El gobierno investiga la aplicación industrial de las tecnologías indicadas en función de las características del material de Catavi y Siglo XX. Las pruebas que se realizaron demostraron la preconcentración del material, por lo que continuarán los estudios y pruebas para ver la posibilidad de aprovechar dichos recursos.

Se pretende verificar las reservas para establecer con exactitud la distribución espacial de las leyes, características granulométricas y mineralógicas y tonelaje del material a ser tratado, a fin de obtener muestras representativas para las distintas pruebas metalúrgicas para evaluar las respuestas de la mina a los esquemas tecnológicos de pre-concentración y concentración. De resultar éstas positivas, se procederá al estudio de factibilidad técnica, económica y financiera, que incluye la ingeniería básica.

Finalmente, dijo que la demostración fehaciente de los puntos anteriores conducirá a la elaboración del proyecto final, a su financiamiento y ejecución.

Embajada en Japón estimul “hermandad entre ciudades

La embajada de Bolivia en el Japón está alentando la ahermandad de ciudades japonesas y bolivianas, con el propósito de fomentar y hacer más fluidas las relaciones entre los pueblos.

En declaraciones a PRESENCIA, nuestro embajador en Tokio, Arnold Hofman-Bang Soleto, señaló que esta nueva forma de relaciones permitirá mayor contacto entre autoridades locales y regionales.

Hofman-Bang añadió que es propósito de su representación diplomática llenar el vacío que existe en las relaciones de pueblo a pueblo, en el acercamiento que debe existir y que no los cubre la diplomacia.

En esta dirección se tienen el acercamiento entre Okinawa con Santa Cruz; y la prefectura de Chiva con Cochabamba.

"Mientras duren mis funciones en elJapón, dijo luego, continuaré con esta tarea de acercar más a los pueblos".

En torno a las perspectivas en las relaciones nipona-bolivianas, manifestó que son óptimas y que se cuenta con la amplia labor de apoyo de la representación diplomática del Japón en el país, a la cabeza del embajador Ito y el consejero Uchi-Mura.

Recordó también que se cuenta con el apoyo de la Liga Parlamentaria Japonesa-Boliviana, encabezada por el presidente de la Cámara de Diputados japonés, honorable Hara, y que tiene más de 40 miembros.

Se espera que el poder legislativo boliviano conforme una contraparte nacional similar. Para conocer detalles de esta liga parlamentaria, visitará Hofman-Bang al vicepresidente de la república, Julio Garret.

Al referirse a las relaciones comerciales entre Japón y Bolivia, reconoció que la balanza comercial es negativa para nuestro país, en una relación de 7 a 1 (importamos 7 veces más de lo que exportamos).

El público consumidor japonés es muy
en calidad, pres
y otros aspectos,
de sentirse más
del enclaustramie
rítimo, que e
nuestra participa
ese mercado, agr
No se descarta
bilidad de enviar
productos compe
con la finalidad d
tigar el mercado,
bajada ofreció a
maras de Industri
portaciones, pa
puedan enviar un
na que en coordi
con el ministro c
Gonzalo Monteneg
baje en beneficio
tor exportador del

Bolivia e integración...

(Viene de la pág. 3)

rrollo Industrial. Para los dos países menores y en especial para Bolivia, este mecanismo presentó el "Leiv motiv" en su participación.

El Régimen Especial para Bolivia y Ecuador incorporó un conjunto de medidas preferenciales en todos los mecanismos previstos por el Acuerdo, entre los que se destacó un programa de desgravación de los aranceles de la subregión más acelerado para los productos originarios de ambos países.

Diversos factores vinculados a la realidad interna de los países miembros, y por ende de la subregión en su conjunto, así como otros referidos al orden internacional determinaron un progresivo deterioro del proceso andino de integración y que ahora pretende ser revertido mediante el Protocolo de Quito. La experiencia de Bolivia puede ser resumida, tal vez de una manera simplista, recordando los casos de Atlas Copco, ALUBOL, Metal León, Y.K.K.; el de la industria maderera, los triconos y otros que constituyen el inventario de nuestras frustraciones en la integración andina. Felizmente, para quienes creemos en la integración, existe un saldo positivo "concreto". En él se destaca nítidamente la acción desarrollada tanto por la Corporación Andina de Fomento como por el Fondo Andino de Reservas.

A través de este análisis pretendo relievar algunos aspectos que considero importantes. Si aceptamos que la
participación de Bolivia en el p
de integración de América Latin
darse vía mecanismos preferen
debemos tener presente que és
nen que ser planteados desde un
pectiva más realista. Este concep
supone reducir el alcance y p
didad de las medidas especiales
que requiere una adecuada ma
ción de los objetivos deseables
objetivos posibles. Por otro lad
voluntad política expresada re
mente por los demás países de
ducirse en el fiel cumplimiento
compromisos pactados. Este pu
fundamental, pues permite m
"seriedad" de nuestros países.
Finalmente, es preciso ha
autocrítica. Resulta difícil ex
éxito, la estructuración de un
de apoyo que atienda nuestros
ses mientras no definamos
mente que es lo que buscamos
integración y como pensamos
lo. La experiencia de nuestra p
pación en el Grupo Andino en re
a la del Ecuador es ilustrativa,
to a lo que ocurre cuando no se
objetivos claros y mecanismos in
cionales eficientes.
Tal vez convenga analizar un
el caso de la España democrática
está logrando recuperar años de
tración, y atraso avanzando, d
damente para ponerse a la altu
sus socios europeos, algo impen
hace solo diez años, para cuand
1992 el Mercado Común sea una
lidad, España sea un país parlam

Brasil planteó...

(Viene de la pág. 1)

tenssoro, según afirmó en Brasilia el flamante embajador boliviano, Jaime Balcázar Aranibar".

"En opinión del diplomático boliviano, si la visita se realizara en junio o julio, habrá más tiempo para negociar algunas ideas nuevas, especialmente en el campo comercial, para lo cual viajarían en breve dos funcionarios del gobierno", puntualiza.

"Se piensa que Brasil podría comprar urea y otros derivados de gas natural, que serían producidos por una planta de metanol que construiría Bolivia, cerca de la frontera con Brasil, a fin de cerrar en parte la gran brecha comercial existente".

Añade la Gazeta Mercantil que Bolivia también ofrece vender energía eléctrica al Brasil, de una planta que el Banco Mundial estaría dispuesto a financiar, según el embajador boliviano. "Se trata del proyecto de Cachuela Esperanza, mediante el cual se aprovecharía el río Beni para generar 100 megawatts, a fin de abastecer de energía eléctrica a los estados brasileños de Acre y Rondoña. El costo sería de unos 300 millones de dólares".

Luego de tensa situación en Cochabamba:

Autoridades y productores de coca firmaron acuerdo que abre diálogo

Campesinos y colonizadores de las provincias del Chapare Tropical, Carrasco y Tiraque abandonaron anoche las oficinas de la Dirección de Reducción de la Coca, en Cochabamba, tras la firma de un acuerdo entre autoridades departamentales y del ministerio del Interior, que establece la suspensión de las medidas de presión.

El movimiento campesino ocupó, durante siete horas, las instalaciones de esas oficinas, hecho que creó un ambiente de tensión social en la ciudad.

Durante la "toma del local, por más de veinticinco mil productores de coca, se mantuvo en calidad de rehenes a dos altos funcionarios de la Drugg Enforcement Administration (DEA) y otros diez nacionales", se informó oficialmente.

La acción campesina comenzó con una manifestación de protesta que paralizó las actividades en la ciudad, recorrió sus principales arterias y se trasladó a las dependencias de DIRECO, situada en la zona de la Chimba, donde se agudizó la tensión.

El Subsecretario de Desarrollo Alternativo, Jorge Alderete, hizo conocer a los periodistas, al promediar las 18 horas, la preocupación del gobierno por los sucesos de la tarde. Dijo que los manifestantes habían tomado como rehenes a dos ciudadanos norteamericanos que prestan servicios de asesoramiento, pero no especificó los nombres ni las funciones que desempeñan.

Anunció que el ministerio del Interior adoptará medidas que hagan posible una solución pacífica, en última instancia, se recurrirá a la Ley para imponer el orden en Cochabamba.

Por la noche, luego de prolongada espera y en clima de tensa calma, se informó que se había solucionado el conflicto, con la intervención del Prefecto de Cochabamba, Cnl. Germán Lema Araoz, y autoridades del ministerio del Interior.

Los manifestantes decidieron retornar a sus comunidades y esperar los resultados de las negociaciones, previstas en el documento, que se cumplirán ante los poderes Ejecutivo y Legislativo.

DE COCHABAMBA

La información transmitida por el corresponsal de PRESENCIA en esa capital señala:

Cochabamba, 9 (PRESENCIA) 25 mil productores de coca decidieron retornar a sus bases después de haber permanecido una semana en este distrito protagonizando medidas de presión, desde bloqueos de caminos hasta la intervención directa en oficinas públicas este medio día. La mediación del prefecto del Departamento, Germán Lema, fue decisiva para la determinación de las bases campesinas que aceptaron volver a sus chacos y enviando a sus dirigentes a dialogar con autoridades de gobierno y representantes parlamentarios el próximo lunes.

INTERVENCIONES.

Este medio día 1.000 productores de coca repentinamente irrumpieron en las oficinas del Proyecto Alternativo de Sustitución de Coca, ubicadas en pleno centro de la ciudad, en el paseo del Prado. Media hora después, se supo que otro grupo de colonizadores del trópico había tomado las oficinas de la Dirección de Reducción de la Coca, en la zona de la Chimba. Campesinos de base, explicaron a **PRESENCIA** que tomaron aquellas dependencias porque les pertenecía y de allá nadie podría desalojarlos. En el interior de las oficinas en principio quedó todo el personal. Posteriormente se aceptó el abandono del personal femenino quedando en el interior, juntamente con el campesinado sólo el cuerpo de técnicos. Actitud similar se optó con el personal de DIRECO.

GARANTIAS Y EXIGENCIAS.

Alberto Vargas y Julio Rocha, dirigentes de la Federación Especial de Agricultores del Trópico, en el interior de las dependencias del proyecto alternativo, explicaron a **PRESENCIA** que garantizaban la integridad de los funcionarios y de todo el equipamiento de las oficinas, que tomaron simplemente para presionar al parlamento para el estudio de la Ley Especial de la Coca y exigir la presencia de miembros del parlamento y del gobierno en esta ciudad, para dar una solución final a su problema.

El prefecto del Departamento Cnl. Germán Lema Araoz buscando dialogar con los productores de coca se presentó en las oficinas del Proyecto de Desarrollo Alternativo.

En el Congreso Nacional

MIR y ADN debatieron ayer sobre los “narcovideos” y “narcofotos”

Parlamentarios no pudieron analizar la cuenta de gastos e inversiones del ejecutivo de 1986.- Sesión se suspendió por falta de quórum

Diputados y senadores del Movimiento de la Izquierda Revolucionaria (MIR) y Acción Democrática Nacionalista (ADN) debatieron ayer en el Congreso acerca de los "narcovideos" y "narcofotos", en una sesión que se caracterizó por las acusaciones entre ambos partidos.

El Congreso, convocado para analizar las cuentas de gastos e inversiones de 1986 por el Poder Ejecutivo, se suspendió por falta de quórum, después de discusiones de los parlamentarios de ambos partidos.

En la sesión de ayer hubo varios incidentes, sobre todo por los insultos que gritaban las barras colegisladoras, compuestas por militates del MIR y ADN y que fueron desalojadas por efectivos policiales.

Después de instalada la sesión, el diputado mirista Luis Gonzales Quintanilla pidió la palabra con carácter previo y afirmó que ADN vive la otra parte de la "narcotragedia", que muestra el grado de desesperación a que ha llegado ese partido, en su íntima convicción de haber perdido el poder político de este país.

"La infamia de pretender involucrar al MIR en presuntos delitos de narcotráfico, con la utilización de la vil forma del panfleto anónimo, deshonra a sectores de la cúpula de ADN. La calumnia debe aclararse, por la dignidad del parlamento, en beneficio de la respetabilidad de la clase política y de nuestras instituciones".

El senador Juan Luzio, de ADN, afirmó que los parlamentarios del MIR se contradicen en relación a las "narcofotografías". "No deben temer a la investigación, que debe efectuarse tal como se hace con los 'narcovideos'".

El diputado Antonio Ormachea, también de ADN, al ratificar las afirmaciones de Luzio indicó que los dirigentes del MIR deben ver las cosas con serenidad y objetividad.

Fernando Kieffer, diputado adenista, manifestó que se ha ingresado a una discusión "porque el narcotráfico pretende desprestigiar a las organizaciones representantivas del país".

La diputada Neisa Roca, también de ADN, pidió que se la convoque a la Comisión de Constitución, Justicia y Policía Judicial para declarar y ratificar que el MIR se contactó con Chavarría, conocido como narcotraficante. Afirmó que advirtió esa situación a los dirigentes miristas pero no la tomaron en cuenta.

Por último, el dirigente socialista Germán Gutiérrez Gantier pidió a los dirigentes de ADN y del MIR que concluya el debate bochornoso, "por la dignidad del Congreso Nacional, por respeto al país y por el buen nombre de la nación".

Indicó que ambos partidos dañan a la patria y a los poderes del estado, afectados por los "narcodólares".

Agregó que se alienta una subversión y se promueve no sólo un ruido de sables sino de orugas (carros de asalto).

Luego de la exposición de Gutiérrez la sesión fue suspendida por falta de quórum.

Deslizamiento afectó a 25 viviendas en Bajo Sopocachi

Un deslizamiento, producido este jueves en la zona de Bajo Sopocachi, destruyó 25 precarias viviendas, que fueron construidas en áreas inestables y poco firmes (cancha Fígaro, el botadero de desechos sólidos y el río Cotahuma).

Según la información proporcionada en la alcaldía, el desastre ocurrió en un área de 500 metros de longitud y 100 de ancho, y las familias afectadas fueron trasladadas a la cancha Fígaro, donde el personal del retén de emergencia organizó carpas para atenderlos. El suministro de agua potable se efectúa a través de carros cisterna.

El departamento de Geotecnia realizó la respectiva evaluación del deslizamiento, tratando de determinar si existe la posibilidad de que éste se extienda al río Cotahuma. Mientras tanto, cuadrillas de obreros municipales, utilizando maquinaria pesada y herramientas caseras, trabajan tratando de neutralizar el peligro.

De acuerdo a informes recibidos del vecindario de la zona, el responsable de la construcción de estas viviendas clandestinas sobre terreno inestable, se llama Mateo Mamani. Ante esta denuncia, la comuna realiza las investigaciones para sancionar al culpable.

Vacación de invierno en La Paz será del 13 al 26 de junio

Las vacaciones de invierno en La Paz comenzarán el lunes 13 y concluirán el viernes 26, informó el director general de Educación Urbana, Froilán Mantilla.

Aseguró que cada departamento tendrá un calendario diferente y que los directores distritales regularán las fechas de esta vacación, según el clima de cada distrito.

DESAYUNO ESCOLAR

El ministro de Educación y Cultura, Enrique Ipiña Melgar, afirmó que en dos semanas se definirán los procedimientos para poner en práctica el programa alimentario para la niñez y la juventud.

Ayer se reunieron los ministros de Asuntos Campesinos y Agropecuarios, de Industria y Comercio, de Defensa, de Salud y Educación y decidieron utilizar productos alimenticios nacionales en este programa, que consiste en dar desayuno escolar nutritivo, en el área urbana, y merienda, en el campo.

En la paz del Señor y confortada con los auxilios de la Santa Religión Católica ha dejado de existir la qu en vida fue abnegada madre y cariñosa abuelita y bis abuelita.

† Sra. Doña LAURA JEMIO Vda. de VERA

Emily de Zeballos, Claudio y Felipe Vera Loza; Gilc Ester de Bustillos, Denise de Luna, Iberth de Contre María Eulogia y Hans Mejía Vera; Marcia de Zambran Lupe de Bernal, Miguel y Raúl Mercado Vera; Mónica Isabel Vera Carrasco; Andrés y Francisco Vera Escol ri; Claudia y Fabiola Vera Revilla nietos, nietos po cos y bisnietos se adhieren al dolor de la familia; mismo invitan a la misa de cuerpo presente a Hs 15 y traslado de sus restos mortales al Cementerio Gene el día de hoy viernes 10 de los corrientes a Hs. 16.

El cortejo fúnebre partirá de la calle Murillo Nº 979.

Favor que agradecerá la familia doliente.

En la paz del Señor y confortada con los auxilios de la Santa Religió Católica ha dejado de existir la que en vida fue abnegada esposa, ejempla madre y adorada abuelita:

† Sra. ISABEL FERNANDEZ PEÑALOZA DE TOLA (Q.E.P.D.)

Eleuterio Tola S., esposo; Rosario, Beatriz, Carmen, Jaime, Inés Ricardo Tola Fernández, hijos; Hernán Montecinos, Armando Blacutt, hijos políticos; Shirley, Daniel, Lizeth, nietos; Blanca F. de Andrade, Máxima d Silvestre, hermanos; Isidoro Fernández (ausente), hermano; Carlo Andrade, Félix Silvestre, Dalma Villa, Jaime Rua, Rosario de Mendizaba hermanos políticos; Serafina, Lino, Arsenio, Josefina, Claudio, Guadalupe Rosa, Vidal Mendizabal García, primos, hermanos, sobrinos y demá familiares, ruegan a sus amistades asistir a la Misa de cuerpo presente Hs. 15:00 p.m. y a la traslación de sus restos mortales de la extinta a Cementerio General el día de hoy viernes 10 del presente a Hs. 16:00 p.m.

El cortejo fúnebre partirá de la calle Juan Gutiérrez Paniagua Nº 882.

Será favor que comprometerá la eterna gratitud de la familia doliente.

FUNERARIA A. VALDIVIA teléfonos 353630 -372015 - 325254.

En la paz del Señor y confortada con los auxilios de la Santa Religión Católica, ha dejado de existir la que en vida fue:

† Sra. LAURA JEMIO Vda DE VERA (Q.E.P.D.)

Hilda, Hernando, Adela, Mario, Andrés, Gaspar hijos. Hector Mejía, Rodolfo Mercado, Elba Carrasco, Carmen Escobari, Daisy Revilla hijos políticos, Dámaso, Luis, Dora, Adán, Henry, Carmen, Mery hermanos, nietos, bisnietos y demás familia, ruegan a sus amistades, en especial a los residentes de Coripata, Comunidad Carismática Católica, Federación de Centros Provinciales del Depto. de La Paz y personas piadosas, se dignen asistir a la misa de cuerpo presente a Hs. 15:00 p.m. y al traslado de sus restos mortales al Cementerio General el día de hoy viernes 10 del presente a Hs. 16:00 p.m.

El cortejo fúnebre partirá de la Calle Murillo Nº 979.

Favor que agradecerá la familia doliente.

FUENERARIA A. VALDIVIA. Of. Figueroa frente al Pasaje de las Flores Tels. 353630 - 372015.

AGRADECIMIENTO

LA FUNDACION "CARLOS DIEZ DE MEDINA", agradece profundamen a S.E. el Presidente Constitucional de la República, Dr. Víctor Pa Estenssoro, a las altas autoridades políticas y administrativas de la Nació a las Cámaras Nacional y Departamental de Hotelería, a los diferent Hoteles de la ciudad, a todas las Instituciones y personas que nos ha brindado sus condolencias por el fallecimiento de la Sra:

† ANGELICA FERRECCIO v. DE DIEZ DE MEDINA

Distinguida creadora de nuestra organización y Dama filantrópica.

Asimismo se les reitera nuestras consideraciones y respetos en esta hora de pena y dolor por tan sentida desaparición.

La Paz, 10 de junio de 1988

Importante veta de plata se encontró en San José

ORURO, 9 (PRESENCIA).- En la vieja mina de la empresa Minera San José fue encontrada hace días una rica veta de plata, cuyo rendimiento incrementará los programas de producción y calidad que llevan adelante técnicos y trabajadores, informó a la prensa el gerente ingeniero Ruiz.

Explicó que el hallazgo se efectuó cuando técnicos y trabajadores de la empresa cortaban la veta en el nivel 460. Ruiz estimó que la nueva veta es altamente promisoria con una estructura que podrá un alcance de 600 metros de desarrollo lateral.

El ingeniero Ruiz dijo que de acuerdo a la relación existente con el nivel 420 en la sección San José, ingresa a zonas promisorias con la estructura de la veta grande donde también se espera resultados positivos para incrementar las reservas.

Añadió que el descubrimiento tendrá consecuencias favorables en la producción de la mina, incrementando el aumento de su rentabilidad.

Señaló que el hallazgo e incremento de las reservas mineralógicas prolongarán la vida de la mina y su explotación se remonta a la colonia.

Religiosos concluirán hoy su décima asamblea latinoamericana

COCHABAMBA, 9 (PRESENCIA).- Con la elaboración de un documento de conclusiones y recomendaciones, concluirá mañana (hoy) la Décima Asamblea General de la Conferencia Latinoamericana de Religiosos (CLAR) que se lleva a cabo en esta ciudad.

El encuentro será clausurado después de la aprobación del informe final ya que el temario previsto para la reunión ha sido agotado y las comisiones designadas para el análisis de los temas tratados, han emitido sus informes de conclusiones.

En las últimas sesiones, se presentó el informe financiero y económico que permitió concluir en que el apoyo económico "todavía depende mucho" de las donaciones extranjeras.

Los asambleistas concluyeron en que es necesario lograr mayor apoyo de las conferencias nacionales. "Teniendo en cuenta que unas son más ricas y tienen más medios económicos que otras, aunque no se pueda llegar a un auto financiamiento, hay que buscar una mayor comunicación de bienes y procurar ingresos reales y permanentes propios".

Los participantes en la asamblea, representantes de 25 países latinoamericanos, se abocaron también a redactar el documento final mediante el sistema personal, primero; de talleres, después y finalmente será la plenaria la que se encagará del documento para corregirlo o suprimir los defectos y aportar nuevos elementos.

"El valor del estudio personal y en talleres queda reflejado en la plenaria donde se dan indicaciones a los relatores para que modifiquen algunas partes, especialmente, en la introducción y los dos primeros capítulos y en el capítulo que habla de las utopías", se informó.

Según el reporte de la comisión de prensa de la asamblea, se desea llegar a todos: religiosas y religiosos de América Latina "en un tono de compartir el trabajo realizado y las experiencias vividas y presentadas para fortalecer a los que están en la línea y ayudar y atraer a los que, en sus diversos ministerios y servicios al Pueblo de Dios, todavía no han descubierto el camino de la inserción como llamada y exigencia del carisma".

Unos 130 religiosos llegados desde varios países de América Latina se reúnen en esta ciudad desde el primero de junio para analizar "La formación para la misión evangelizadora", de manera que sus acuerdos sirvan para trazar las líneas maestras de acción de la Iglesia de acuerdo a los perfiles elaborados por la Santa Sede.

De acuerdo a la información proporcionada, el trabajo realizado hasta hoy "ha sido por demás positivo ya que permitirá corregir muchos errores cometidos en el camino de la evangelización los que han sido motivo de reflexión y análisis".

En la ceremonia de clausura se celebrará una Eucaristía que marcará el final de las deliberaciones de la asamblea, se informó.

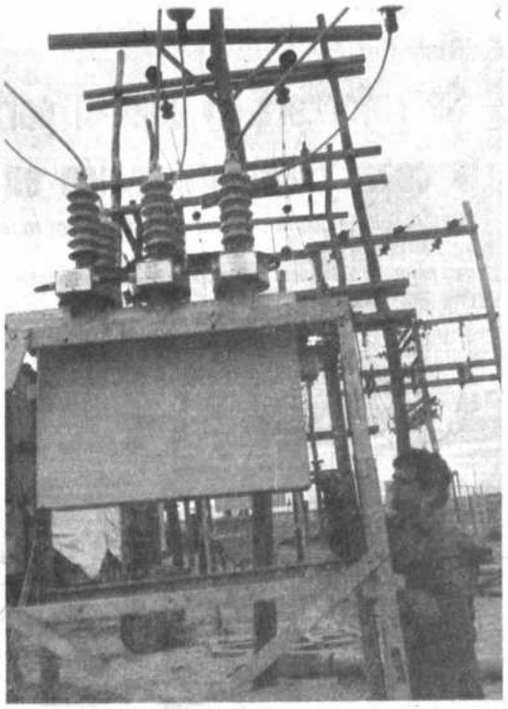

La COD de Chuquisaca se excluyó de movilizaciones

SUCRE 9 (PRESENCIA).- La Central Obrera de Chuquisaca rehuzó convocar aquí a la marcha laboral ordenada por la central nacional de trabajadores, y declinó su participación (por problemas económicos) en el ampliado nacional que se celebrará el martes en La Paz, aduciendo que "no es cuestión de llamar a movilizaciones, si antes no se ha concientizado al movimiento obrero".

"Una simple resolución de la COB a veces no es suficiente para convocar a una concentración o marcha, cuando no se ha aclarado aún las razones de la desmovilización obrera de mayo pasado", dijo un dirigente local.

Será Filemón Escobar, secretario de Cultura de la Central Obrera Boliviana, quien ha participado en los últimos ampliados departamentales, el que lleve la posición de los trabajadores chuquisaqueños que se resume en el planteamiento de paros escalonados y una huelga nacional por 24 horas, en protesta por la resiscencia del régimen a mejorar los actuales niveles salariales.

La actitud de la COD de Chuquisaca fue interpretada aquí como resentimiento al fiasco de la ofensiva y a la decisión de levantar la huelga de hambre, a la que se opuso hasta el último momento la cúpula dirigente de obediencia troskista.

Cochabamba

Misa de Acción de Gracias recordará visita del Papa

COCHABAMBA, 9 (PRESENCIA).- El Arzobispo Monseñor René Fernández Apaza, celebrará el domingo 12 a horas 11:00 una Misa de Acción de Gracias a un año de la visita del Papa Juan Pablo II a nuestro país y esta ciudad en recuerdo.

De acuerdo a la información proporcionada a PRESENCIA por el Obispo Auxiliar y Vicario General Monseñor Manuel Revollo Crespo C.M.F., la misa se celebrará en la Catedral con la asistencia de autoridades civiles y militares y todos los fieles participaron en la preparación de la visita del Santo Padre.

Monseñor Revollo ha dado a conocer una circular que dice: "A los reverendos padres diocesanos, religiosas; movimientos apostólicos, cristianas autoridades civiles y militares y todos los fieles cristianos.

Amadísimos hermanos: Para celebrar el mes de la visita del Santo Padre Juan Pablo II, cuyo grato recuerdo como hombre de Dios e hijo de María aún perdura en nuestros corazones, invitamos a todos los fieles cristianos a una Eucaristía de Acción de Gracias que celebrará nuestro querido Arzobispo Mons. René Fernández Apaza, en la Catedral el próximo domingo, día 12 a horas 11:00 a.m..

Insinuamos asistir a este acto religioso a todos los componentes de las distintas comisiones que participaron en la preparación de la visita del Santo Padre y a las dignísimas autoridades civiles y militares que, tan sacrificadamente, colaboraron en tan histórico acontecimiento.

Esperando su puntual asistencia, reciban mi fraternal saludo en Cristo.

Mons. Manuel Revollo Crespo, C.M.F.

Obispo Auxiliar y Vicario General"

PRESENCIA

La Paz. Bolivia, viernes 10 de junio de 1988

2ª SECCION PAGINAS

Santa Cruz

Concejo Municipal reglamentó apertura de juegos de bingo

SANTA CRUZ, 9 (PRESENCIA).- El Concejo Municipal dispuso amplia libertad para la apertura de juegos de bingo en esta ciudad, a condición de que se observen las disposiciones legales y condicionamientos establecidos por la Alcaldía Municipal, medida que facilita la ruptura del monopolio de esa actividad, que aquí está en manos de dos "empresas".

Dicha decisión se ha tomado en el entendido de que el decreto supremo que legalizó los juegos de bingo en el país no reconoce monopolio alguno sobre los mismos y porque ello resulta de mayor conveniencia para el municipio y para la gente aficionada a ese tipo de juego, según portavoces del Concejo.

Coincidentemente, mañana se cumple un año de la dictación del decreto supremo que legalizó dichos juegos, que aquí comenzaron a funcionar con más anticipación que en otros distritos, bajo el nombre de "Lotería cruceña" y sin la suficiente legalización ni fiscalización en cuanto a sus ingresos se refiere.

Su constitución como actividad pública fue y continúa objetada por diversos sectores, con el alegato de que es inmoral que se implanten juegos de azar mediante la utilización de la televisión, porque ello crea malos hábitos entre las familias, especialmente entre los niños y jóvenes, además de que se crean falsas expectativas entre numerosas personas que, al final, resultan adictas a los juegos de azar.

De su parte, los favorecedores de esa actividad, entre quienes se han contado los interesados en instalarlos y los medios de comunicación social que directamente se han beneficiado con esa actividad, además de algunos políticos que han hecho valer su influencia para su instalación, han objetado que ello es "altamente beneficioso para la colectividad", debido a que los ingresos municipales que genera favorecen a los programas sanitarios.

No hace mucho que el Concejo Municipal llegó a la conclusión de que es bajo el aporte del 17 por ciento que hacen los bingos a la Alcaldía, razón por la que se acordó elevar ese porcentaje a 25%, medida que ha sido resistida y representada por los propietarios de dichas casas de juego.

Es ante esa situación que el Concejo Municipal ha visto por conveniente abrir las posibilidades para que otros interesados puedan instalar casas de bingo en esta ciudad, con las sujeciones a las leyes que rigen la materia y las disposiciones municipales correspondientes, entre las que está la del nuevo monto de aportes que se debe hacer a la Alcaldía.

El concejal socialista Jerjes Justiniano Talavera sintetizó esa acción recalcando que no hay monopolio alguno en cuanto a bingos se refiere y que, por consiguiente, otros interesados pueden dedicarse a dicha actividad, con lo que también estimó que la población llegará al convencimiento de que no vale la pena ese tipo de juego.

INTERCONEXION

Santa Cruz, (PRESENCIA).- La Empresa Nacional de Electricidad (ENDE), se encuentra trabajando intensamente en el tendido de cables de alta tensión entre Cochabamba y esta ciudad, mientras a la altura del Parque Industrial se monta la estación principal de interconexión.

El proyecto permitirá cubrir cualquier déficit futura en la demanda de energía eléctrica en este departamento con fluido de la planta de Corani y, abastecer a su vez a distritos del interior cuando tengan insuficiencia con fluido de turbinas a gas montadas en esta ciudad. (Foto PRESENCIA - Santa Cruz).-

Comité Cívico del Beni anuncia un paro de 24 horas

TRINIDAD, 9 (PRESENCIA).- El Comité Cívico del Beni amenazó con realizar un paro de 24 horas, el próximo miércoles, exigiendo del gobierno atención favorable a siete planteamientos regionales.

En conferencia de prensa, los dirigentes cívicos locales hicieron el anuncio del paro respaldados en las determinaciones del último congreso extraordinario de la entidad, realizado el pasado fin de mes.

Prioritariamente, el comité demanda la asignación inmediata de 2 millones de dólares al fondo para iniciar la pavimentación del camino Trinidad -Santa Cruz, monto que representa la contraparte boliviana para el financiamiento concedido por el Fondo de Desarrollo de la Cuenca del Plata (FONPLATA) y que debe ejecutarse a partirde este año.

La obra, de más de 500 kilómetros, está retrasada en casi dos años primero, por trabas burocráticas y, ahora, según los dirigentes cívicos, porque el gobierno no incluyó el presupuesto correspondiente a 1988.

El directorio del Comité Cívico del Beni dijo también que "esta es una protesta por la intención gubernamental de destinar los recursos del uno por ciento (de la ley que beneficia conjuntamente a Beni y Pando) para cubrir el presupuesto de inversiones de la Corporación Regional de Desarrollo (CORDEBENI).

La decisión cívica de paralizar las actividades departamentales incluye un nuevo pedido para la destitución del presidente de CORDEBENI, Jesús Dávalos Mendoza, por lo que se calificó de una "negativa labor", al frente de esa corporación.

En el documento también se pide dejar sin efecto el presunto traspaso de las aeronaves del Lloyd Aéreo Boliviano a otra empresa "porque se dejaría desvinculadas a la mayoría de las poblaciones [rutas secundarias] del Beni. Al mismo tiempo, exige la aprobación del presupuesto universitario, para que la universidad beniana cumpla su misión académica y de investigación.

Finalmente, demanda que se mantenga los impuestos a la carne (5%) y corambre municipal, únicos ingresos locales para obras regionales, y el establecimiento de la tarifa única nacional en los servicios de energía eléctrica.

NEURO-VIMIN

NEUROTONICO Y RECONSTITUYENTE BIOLOGICO

CONTRA EL AGOTAMIENTO FISICO Y MENTAL

INTI

De venta en farmacias

KIDS

MINI PARQUE DE DIVERSIONES PARA NIÑOS

- Carrousel de autos
- Carrousel de animales
- Naves espaciales
- Auto de carreras
- Rueda de Chicago
- Futbolines

... Y MUCHO MAS!!!!

Mientras sus niños juegan, usted puede servirse:

Salteñas, Tacos, Hot-dogs, Jugos de frutas, Chops, Refrescos, Helados, Sundaes con chocolate, Copas melba, Banana split, Ice cream soda, Milk shakes

Todo en una cómoda, segura y confortable área cubierta

ATENCION ESPECIAL PARA CUMPLEAÑOS!!!

Consúltenos y lo haremos inolvidable

KIDS

DONDE LOS NIÑOS PUEDEN SER NIÑOS

Av. 20 de Octubre Nº 2355

(Frente al hogar Villegas) - Telf. 365648

Cuidamos niños por horas

pronto!

en circulación

...ipa en siete ...des de Bolivia

...uentro con el ...o

...e dijo y se le dijo ...n Pablo II

...nes y ...tarios

...grafías a todo

Reserve su ejemplar con tiempo

en las oficinas de PRESENCIA, Av. Mcal. Santa Cruz, La Paz o en cualesquiera de sus 68 agencias en el país.

AUTOMOVIL CLUB BOLIVIANO

ESCUELA DE CONDUCTORES

Estamos recibiendo inscripciones para un nuevo curso que iniciamos el 13 de junio. Enseñanza práctica y teóricas. Las plazas son limitadas. Mayores informaciones en nuestras oficinas de Av. 6 de agosto Nº 2993 Tel. 355502 Hs. DE ATENCION 8.30 a 11.45 y 16.00 a 20.30.

ASAMBLEA ORDINARIA

"NIKKEN BOLIVIANA" S.A.

DE CONFORMIDAD CON LOS ESTATUTOS Y EL CODIGO DE COMERCIO, SE CITA A LOS SOCIOS ACCIONISTAS A LA ASAMBLEA ORDINARIA QUE SE LLEVARA A CABO EL DIA 15 DEL PRESENTE MES, A HORAS 17:00, EN LAS OFICINAS DE LA EMPRESA: PARA CONSIDERAR LA AGENDA SIGUIENTE:

1. CONSIDERACION DEL ACTA ANTERIOR
2. CONSIDERACION DEL BALANCE GESTION 1987
3. INFORME DEL SINDICO
4. CONSIDERACION DE LA MEMORIA ANUAL
5. VARIOS

EL DIRECTORIO

LA PAZ, JUNIO, 1988

En Santa Cruz

Se reforzará el control para evitar la caza y desforestación en parques

UTD-CDF advierte que no autorizó corte de madera en faja del pre-parque "Noel Kempff".

No se permitirá ni siquiera caza deportiva.- Hay veda total.

SANTA CRUZ, 8 (PRESENCIA).- La Unidad Técnica Desconcentrada del Centro de Desarrollo Forestal (UTD-CDF), reforzará sus medidas de control para evitar la caza de animales y la desforestación en los parques naturales y áreas de reserva, anunció hoy el director departamental de ese organismo ingeniero Esteban Cardona.

De acuerdo a disposiciones legales no se permitirá ni siquiera la caza deportiva de animales silvestres por existir veda total. Estamos empeñados dijo en una entrevista con **PRESENCIA**, en poner en marcha una severa protección.

Para efectivizar dicho control anunció el envío de comisiones a provincias y el trabajo coordinado con autoridades de poblaciones. Dijo que en esta ciudad se prohibió terminantemente la venta de animales silvestres incluyendo aves como loros. Los comerciantes que se dedican al comercio de animales han sido advertidos que sufrirán decomiso sin contemplaciones.

EXPLOTACION DE MADERA

Cardona, anunció que no se ha determinado todavía la técnica que las empresas madereras deben emplear para extraer madera de la faja del pre-parque "Noel Kempff", al norte de la provincia Velasco a 660 kilómetros de esta ciudad, por lo tanto está prohibido cortar árboles, indicó.

Esta zona del pre-parque es un cinturón de 5 kilómetros que rodea al Parque "Noel Kempff" en la serranía de Huanchaca, declarada como reserva forestal. El anuncio fue hecho al comentar denuncias en sentido de que algunas empresas están explotando madera, sin respetar las disposiciones y permitiendo la caza de animales.

FEJUVE de Potosí rechaza nuevo pago de impuestos

POTOSI, 9 (PRESENCIA).- La Federación Departamental de Juntas Vecinales de Potosi en una asamblea general decidió rechazar los nuevos impuestos contemplados dentro de la actual política tributaria en el país.

El presidente de FEJUVE, Alfredo Ugarte a tiempo de informar sobre la asamblea general de delegados de las diferentes juntas y bloques vecinales de la ciudad, señaló que "la nueva tributación atenta contra la economía popular".

Dijo que de acuerdo a compromiso de las propias autoridades de gobierno, el distrito de Potosi debería recibir un tratamiento especial respecto al pago de impuestos debido a que "esta región ha sido y es la más castigada por la crisis económica y por la crisis de la minería".

"Estamos viendo que este compromiso de los gobernantes una vez más ha sido demagógico al pretender hacer creer a los potosinos que existiría un trato preferente y justiciero", puntualizó el dirigente de las juntas vecinales.

Indicó que "según se ha podido establecer en la asamblea general de FEJUVE, una mayoría de los propietarios de inmuebles no están en condiciones de pagar nuevos impuestos tanto a la Renta Interna como a la Alcaldía Municipal".

"Es necesario comprender que un grueso de la población apenas tiene para subsistir; ya no para vestirse o para otro tipo de emergencias como algún problema de salud y menos va a tener para pagar impuestos", manifestó Alfredo Ugarte.

Hoy eligen nuevos dirig los maestros urbanos de

ORURO, 9 (PRESENCIA).- El magisterio urbano de Oruro, mañana (hoy) elegirá a los nuevos dirigente de su federación departamental.

El acto de mañana se desarrollará en dependencias del colegio "Juan Misael Saracho" a partir de las 9 horas. Las labores escolares en los establecimientos fiscales fueron suspendidas con motivos de los dos acontecimientos docentes.

Los frentes o bloques que intervendrán son los siguientes, incluidos su principales representantes:

Frente Amplio de Unidad docente con Eduardo García, Román López y Wilfredo Arancibia. Bloque de Acción Docente, con Pastor, Garreca, que busca la reelección en la secretaría ejecutiva, Max Montaño y María Elena de Sánchez.

Acción Revolucionaria del Magisterio con Jorge Rivera, Alberto García y Jeanneth Pérez. Frente de Renovación Docente con Héctor Ala, Freddy Bernal y Jaime Ergueta, Unión Revolucionaria del Magisterio, con Alfonso Ballesteros, Martín Aguilar y Oscar Castillo. Bloque Revolucionario de Acción Docente, con Celia Pacheco, Dionicia de Riglos y David Aguilar.

La elección ha concitado gran interés en el magisterio por la propaganda pre electoral que realizan los frentes participantes, especialmente mediante altavoces móviles. El profesor Rodolfo

Nina, dirig deración, ia suspens educativas dos los cer ñanza de la vincias.

Hoy se realizará ma trabajadores en Sant

SANTA CRUZ, 9 (PRESENCIA).- La Central Obrera Departamental convocó a los trabajadores a realizar mañana viernes (hoy), una marcha laboral que la matriz nacional - COB- dispuso realizar en todo el país como protesta por la renuencia del gobierno de mejorar los sueldos y salarios, así como el presupuesto de las universidades, además del rechazo a la "inmoralidad institucionalizada".

El comité ejecutivo de la COD hizo hincapié en que corresponde a los trabajadores ejercer su derecho de protesta por la política "antilaboral" que aplica el gobierno, "que se aferra a mantener un esquema de hambruna generalizada, que tiene el propósito de matar por hambre a los trabajadores y al pueblo empobrecido, como forma alternativa c cimiento po cumplir el d co Mundial gramas de c talidad".

Efectivar comprobado el Banco M cado al gob la necesid programas natalidad" ocasiones a menta que e ra "superar llo" y para q mientos que ten suficien der las nece is.

Los dirige han manife que, adem reclamo de res por mej para que ce patronales, do como en empresarios

Provincias de Chuquisaca reiteran amenaza de bloqueos

SUCRE 9 (PRESENCIA).- Las provincias productoras de hidrocarburos de Chuquisaca: Hernando Siles y Luis Calvo, a las que se sumarán las provincias cinteñas, iniciaran, a partir del lunes próximo, el bloqueo de carreteras y otras medidas de fuerza: cierre de válvulas, intervención de centros de YPFB, reclamando precios subvencionados del diessel que consumen las plantas generadoras de electricidad.

El sudeste surtidor de gas y petróleo considera que debe merecer un trato preferencial por su aporte a la economía nacional con la producción de una riqueza natural no renovable, mientras que las poblaciones del cañón de Cinti argumentan que no pueden cubrir la tarifa por consumo mínimo de 80 bolivianos mensuales, que hace prohibitivo el uso de la energía eléctrica que se produce en Pampa Colorada.

Dirigentes cívicos de Hernando Siles y Luis Calvo recordaron hoy un compromiso del vicepresidente de Yacimientos, Mauricio Gonzales, para considerar la exigencia de la subvención que comporta quiebros en el rígido modelo económico.

El precio subvencionado del diesel para el sudeste chuquisaqeuño podría otorgarse, sin embargo, únicamente hasta agosto, en razón de que hasta entonces se planea concluir un gasoducto que proveerá del carburante a Monteagudo para la generación termoeléctrica. El ducto que supone una inversión de 600.000 dólares será cubierto por la Corporación Regional de Desarrollo.

Las organizaciones cívicas esperan una respuesta del Gobierno para retirar sus "medidas de hecho" que provocarán alteraciones en la provisión de alimentos para la ciudad, y en el bombeo de hidrocarburos a las refinerías y centro de distribución de la empresa nacional petrolera.

Trinidad

Se realizará una campaña antisárnica

TRINIDAD, 9 (PRESENCIA).- La Unidad Sanitaria del Beni anunció hoy que, en los próximos días, comenzará una campaña contra la sarna.

Su director, Celso Arroyo Porra, dijo que la movilización estará dirigida especialmente a los niños y a los cuarteles tanto militares como policiales.

Por otra parte, adelantó que se está planificando una campaña dental entre la población estudiantil. Se realizará - dijo- durante el segundo trimestre de la gestión escolar que se iniciará el 27 de junio.

En Bermejo fue iniciada la zafra azucarera 1988

TARIJA, 9 (PRESENCIA).- Con un acto especial ha sido oficialmente iniciada la zafra azucarera de Bermejo por parte de "Industrias Agrícolas de Bermejo" ente dependiente de CODETAR que tiene a su cargo el manejo de los ingenios "Stephen Leigh" y "Moto Méndez".

La ceremonia de especial importancia destacó que la presente constituta la vigésima zafra en el triángulo sud del país, convertido, gracias a la industria azucarera, en uno de los principales centros agroindustriales del país.

Jaime Ruiz Aparicio, gerente general de IAB destacó la importancia que tenía para el país en general y para la región en particular, el inicio de la actividad. Hizo especial mención a que la industria azucarera de Tarija había sido establecida durante el segundo periodo presidencial del Dr. Víctor Paz Estenssoro, destacando los esfuerzos del jefe del estado para hacer realidad este anhelo regional.

En el mismo acto, se otorgaron distinciones al Ing. Jorge Yung y al Cnl. Jorge Barrenechea, quienes tuvieron a su cargo la instalación y puesta en marcha de los ingenios que han transformado la economía regional.

La capacidad de procesamiento de los dos ingenios tarijeños es de 580 mil toneladas de caña por cada año, pudiendo producir 1.500.000 quintales de azúcar, paralelamente funcionan una destilería de alcohol, cuya capacidad está siendo incrementada para producir 30 mil litros diarios.

YPFB

INVITACION PUBLICA

PRIMERA CONVOCATORIA

Y.P.F.B. Invita a todas las firmas interesadas en presentar ofertas para la provisión de:

INV. PUB.	Nº 304-88	GCM-5313-87	REPUESTOS PARA SISTEMA ABASTECIMIENTO AEROPUERTOS
INV. PUB.	Nº 316-88	GCM-5070-86	REPUESTOS PARA SURTIDORES
INV. PUB.	Nº 317-88	GCM-5078-86	REPUESTOS PARA BOMBAS GOULDS
INV. PUB.	Nº 320-88	SPPR-79-85	TUBERIA DE PRODUCCION
INV. PUB.	Nº 323-88	GCM-5700-87	MANGUERAS
INV. PUB.	Nº 336-88	GCM-5706-87	MATERIAL ELECTRICO
INV. PUB.	Nº 337-88	GCM-5337-87	MOTOBOMBA PORTATIL
INV. PUB.	Nº 346-88	GCM-5703-87	MEDIDORES VOLUMETRICOS A.O. SMITH
INV. PUB.	Nº 347-86	GCM-5713-87	REPUESTOS CRISPLANT
INV. PUB.	Nº 348-88	GCM-5901-87	REPUESTOS PARA SURTIDORES TOKHEIM
INV. PUB.	Nº 355-88	DVSI-8868-88	SISTEMA CONTRA INCENDIO - BASE QUIMICO SECO PS-1000
INV. PUB.	Nº 357-88	GID-3436-85	TESTER IRD MICRO ANALISIS PARA COMPRESOR Y MOTOR
INV. PUB.	Nº 360-88	GID-3534-88	TUBERIA DE PLASTICO PARA DISTRIBUCION DE GAS

Los pliegos de Especificaciones podrán recogerse de nuestra División de Adquisiciones Planta Baja, calle Bueno Nº 185, previo pago de Bs. 10.- c/u. en la Sección Caja 3er. piso del mismo edificio.
Las ofertas con las formalidades señaladas en los Pliegos de Especificaciones se recibirán en la División de Adquisiciones planta baja, en sobre cerrado hasta horas 15.30 del 6 de julio de 1988.

La Paz, Junio de 1988

DIRECCION DE RELACIONES PUBLICAS

EMPRESA NACIONAL DE TELECOMUNICACIONES

ENTEL

AVISO A USUARIOS EN CUENTAS CORRIENTES "LA PAZ'

Ponemos en conocimiento de nuestros usuarios, que a partir del día jueves 9 de junio de 1988, estarán dispuestas para su cobranza las siguientes facturaciones:

SERVICIO DE TELEGRAFIA	MAYO/88
SERVICIO TELEX	MAYO/88
SERVICIOS ESPECIALES	MAYO/88

El plazo para su pago vence en fecha 28 de junio de 1988 indefectiblemente y en caso de mora se aplicarán las disposiciones en vigencia.

DEPARTAMENTO COBRANZAS-ENTEL
RELACIONES PUBLICAS

La Paz, junio de 1988

CORPORACION REGIONAL DE DESARROLLO DE TARIJA
CODETAR
INDUSTRIAS AGRICOLAS DE BERM
I.A.B.

INVITACION PUBLICA Nº 01/88

PROVISION DE UN TRACTO AGRICOLA 120 Y 130 HP
CUARTO LLAMAMIENTO

EN VISTA DE HABERSE DECLARADO DESIERTA LA TERCERA CONVOCA INVITACION PUBLICA Nº 01/88, LA CORPORACION REGIONAL DE DESARROLL (CODETAR) PARA INDUSTRIAS AGRICOLAS DE BERMEJO (I.A.B.), INVITAN A COMERCIALES Y/O INDUSTRIALES LEGALMENTE ESTABLECIDAS EN EL PAIS A PROPUESTAS PARA LA PROVISION DE:

UN TRACTOR AGRICOLA DE 120 Y 130 HP.

EL PLIEGO DE ESPECIFICACIONES TECNICO-ADMINISTRATIVAS P ADQUIRIDO EN LA CIUDAD DE LA PAZ EN SU OFICINA REGIONAL UBICADA LITORAL PISO Nº 12 - TELF. 362927, EN TARIJA EN SU OFICINA DE CALLE COLO EN BERMEJO EN OFICINA DE ASESORIA LEGAL EN FABRICA, PREVIA CANCELA 100.-.

LAS PROPUESTAS SE SUJETARAN ESTRICTAMENTE A LOS ESTABLE ANEXO 3RO) DEL D.S. 21660 DE 10-07-87 REGLAMENTO DE ADQUISICIONES CONTRATACION DE SERVICIOS PARA EL SECTOR PUBLICO Y DEMAS ESPEC CONTENIDAS EN EL PLIEGO RESPECTIVO. ASIMISMO, DEBEN SUJETARSE EST A LO SEÑALADO POR EL ART. 5TO.) DE LA CITADA DISPOSICION LEGAL EN LO AL PRECIO OFERTADO Y EL PLAZO DE ENTREGA NO DEBE SER MAYOR A 60 DIAS.

LAS OFERTAS DEBEN SER PRESENTADAS EN LAS OFICINAS DE SUPERI ADMINISTRATIVA DE I.A.B. EN BERMEJO, ZONA ARROZALES EN SOBRES C LACRADOS Y CON EL ROTULO RESPECTIVO HASTA HORAS 12:00 DEL DIA L JUNIO DE 1988, FECHA EN QUE SE PROCEDERA AL CIERRE DEL LIBRO DE RE PROPUESTAS. 48 HORAS DESPUES SE REALIZARA LA APERTURA DE PROP PRESENCIA DE LOS PROPONENTES PREVIO CUMPLIMIENTO DE LAS DIS LEGALES VIGENTES.

BERMEJO, JUNIO DE 1988
RELACIONES PUBLICAS DE I.A.B.

CORDEPO

CORPORACION REGIONAL DE DESARROLLO DE POTOSI

PROYECTO DE DESARROLLO AGROPECUARIO "COTAGAITA-SAN JUAN DEL ORO"

COMPONENTE RECUPERACION DE TIERRAS

INVITACION PUBLICA Nº 007/88

SE INVITA A LAS FIRMAS COMERCIALES LEGALMENTE ESTABLECIDAS EN EL PAIS A PRESENTAR PROPUESTAS Y/O OFERTAS PARA LA PROVISION DE:

DOS JEEPS 4 x 4 DOBLE TRACCION

LAS OFERTAS DEBEN PRESENTARSE EN LAS OFICINAS DE GERENCIA REGIONAL DE CORDEPO EN LA CIUDAD DE LA PAZ, CITA EN EL EDIFICIO ALBORADA 1er PISO TEL. Nº 365988 EN CUMPLIMIENTO A LO ESTIPULADO EN LA LEY DE ADQUISICIONES, EL PLAZO MAXIMO DE PRESENTACION FENECE EL DIA 20 DE JUNIO DE 1.988.

POTOSI, JUNIO DE 1.988

RELACIONES PUBLICAS Y PRENSA "CORDEPO".

CORDEPO

CORPORACION REGIONAL DE DESARROLLO DE POTOSI

PROYECTO DE DESARROLLO AGROPECUARIO "COTAGAITA-SAN JUAN DEL ORO"

COMPONENTE RECUPERACION DE TIERRAS

INVITACION PUBLICA Nº 009/88

SE INVITA A LAS FIRMAS COMERCIALES LEGALMENTE ESTABLECIDAS EN EL PAIS A PRESENTAR PROPUESTAS Y/O OFERTAS PARA LA PROVISION DE:

UN CAMION VOLQUETE DE 7 TN.

LAS OFERTAS DEBEN PRESENTARSE EN LAS OFICINAS DE GERENCIA REGIONAL DE CORDEPO EN LA CIUDAD DE LA PAZ, CITA EN EL EDIFICIO ALBORADA 1er PISO TEL. Nº 365988 EN CUMPLIMIENTO A LO ESTIPULADO EN LA LEY DE ADQUISICIONES, EL PLAZO MAXIMO DE PRESENTACION FENECE EL DIA 20 DE JUNIO DE 1988.

POTOSI, JUNIO DE 1988

RELACIONES PUBLICAS Y PRENSA "CORDEPO".

EMPRESA NACIONA DE ELECTRICIDAD S
ENDE

INVITACION: Nº OP - E3424
SUMINISTRO: HERRAMIENTA

LAS ESPECIFICACIONES CO PONDIENTES, PUEDEN OBTENI PARTIR DE LA FECHA EN LAS CINAS DE ENDE, EN COCHABA CALLE COLOMBIA Nº 0-0655, E PAZ, AV. 16 DE JULIO, EDIFICIO MOS 8vo. PISO O EN SANTA EN LA PLANTA DE HUARAC PREVIO PAGO DE SUS 10.- EQUIVALENTE EN BOLIVIANOS COTIZACION OFICIAL DEL DIA ADQUISICION.

LOS INTERESADOS DEBERAN SENTAR PROPUESTAS HASTA HORA 11:30 DEL DIA 4 DE JULIO 1988 EN LAS OFICINAS DE END COCHABAMBA.

COCHABAMBA, 6 DE JUNIO D 1988

HISTORIETAS

...AS CLASIFICADOS

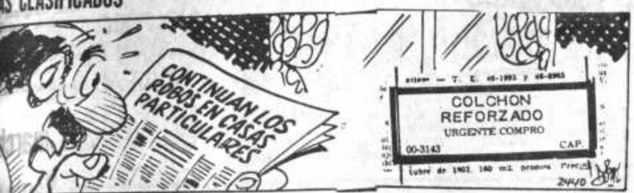

DANIEL EL TRAVIESO

...dónde dicen nuestros ...que yo soy una punzada?

Solución a SOPA de LETRAS

O	S	I	C	R	A	N	A	L
O	N	I	A	S	T	E	C	O
S	I	C	O	D	R	A	N	A
R	M	R	O	D	N	L	E	L
A	Z	A	I	E	T	E	S	O
S	A	U	C	L	E	V	I	L
A	J	U	R	T	T	A	B	A
O	Z	A	L	I	D	L	E	S
A	S	.	I	D	E	A	C	H	A

52/SIETE flores.

SOPA de LETRAS

R	I	O	G	A	L	A	U	T
R	I	G	U	A	D	R	O	N
O	C	A	U	A	V	R	E	S
T	A	P	I	A	T	I	C	O
A	M	A	L	U	N	T	A	R
G	A	L	G	A	R	A	O	L
I	C	A	N	I	T	O	P	O
L	A	G	A	R	T	O	A	L
A	L	A	V	I	T	A	N	O

SEIS reptiles

Se leen de izquierda a derecha, de derecha a izquierda, de arriba abajo, de abajo arriba y en diagonal, al derecho o al revés. Trazando una línea alrededor de cada palabra, procure localizarlas todas, teniendo en cuenta que una misma letra puede formar parte de dos o más nombres por cruzarse éstos.

...AS DE LA CIENCIA — Nueva estrella de rayos X

...RAS DE LA CIENCIA — Nueva estrella de rayos X

...ACY

Avisos Económicos

PRESENCIA

La publicidad y avisos económicos se reciben en las siguientes direcciones:

COCHABAMBA.- Calle Ecuador E-387 Teléf. 26914

LA PAZ.- Mariscal Sta. Cruz Ed. Esperanza

ORURO.- Avenida 6 de Octubre Edif. Club Oruro. Planta baja Of. 3

POTOSI.- Plaza Alonso de Ibáñez Nº 8 Tel. 22622

SUCRE.- Calle Arenales Nº 115 - Teléfono 22116.

SANTA CRUZ.- Calle Beni Nº 84 Teléf. 48866

TRINIDAD.- Avenida 6 de Agosto Nº 781. Teléfono 21227

TARIJA.- Calle Bolívar 248. Teléf. 2125.

PANDO.- COBIJA, Avenida 9 de Febrero.

En La Paz, los avisos económicos para los días domingo y lunes se reciben hasta horas 12 del día anterior.

GUIA AVISOS ECONOMICOS

1. Automóviles - compra - venta
2. Camiones - camionetas - vehículos tracción 4 ruedas - compraventa
3. Motos y Bicicletas - compra - venta - servicios
4. Alquiler de vehículos - Rent-a-car
5. Llantas, baterías, repuestos automotores
6. Talleres de reparación, desabollado y pintura
7. Casas: Compra - venta - alquiler- anticrético
8. Departamentos compra- venta - alquiler - anticrético
9. Habitaciones - con o sin muebles- alquiler- anticrético
10. Garajes y galpones - lotes y terrenos - compra - venta alquiler- anticrético
11. Fundos, propiedades agrícolas y rústicas Compra- venta - alquiler
12. Permutas: Casas, automotores, propiedades y otros
13. Materiales de construcción
14. Empleos. Se ofrecen - Se buscan
15. Técnicos
16. Técnicos en Radio y TV
17. Técnicos en electrodomésticos
18. Plomeros - electricistas - mecánicos
19. Albañiles - pintores - carpinteros
20. Profesores - enseñanza y aprendizaje - Academias - Institutos
21. Mecanógrafos, traductores - Tareas de oficina
22. Tramitadores y gestores
23. Servicio doméstico - Se necesita - Se ofrece
24. Oficios varios - Ofertan servicios
25. Servicios profesionales
26. Proyectos - asesorías
27. Restaurantes - snacks - whisquerías - equipo - materiales - servicios
28. Saunas - duchas - gimnasios - ofertas - servicios
29. Peluquerías - salones de belleza- artículos de tocador - ventas - servicios
30. Limpieza - dry cleaning - ropa - alfombras - otros productos - servicios
31. Residenciales- hostales - pensiones - hoteles
32. Cueros - zapaterías - materiales - accesorios - servicios
33. Computadoras Mecánicos - servicios - accesorios - compra - venta
34. Orquestas - grupos musicales - amplificación - entretenimiento
35. Instrumentos musicales.- accesorios - compra - venta- alquiler- servicios
36. Televisores - video - componentes - radio - telecomunicaciones - accesorios - servicios
37. Libros - revistas - filatelia - monedas - hobbies- artículos de librería
38. Objetos de arte - antigüedades cuadros - joyas - oro
39. Armas - caza - pesca - accesorios - servicios
40. Préstamos e hipotecas
41. Atención fiestas y banquetes - repostería - alquiler de vajilla - servicios
42. Muebles - enseres y menaje de casa compra- venta
43. Cocinas - refrigeradores y electrodomésticos - compra - venta.
44. Ropa- telas - Sastres - Costureras - clínicas de camisas
45. Artículos deportivos - ventas - servicios
46. Valores - acciones - patentes - inventos
47. Equipo médico quirúrgico - medicina - farmacia - laboratorios- servicios
48. Herramientas y útiles de trabajo - compra - venta - servicios
49. Teléfonos - alquiler - accesorios - servicios - compra - venta.
50. Extravíos y recompensas
51. Boutiques - Modas - Lencería
52. Fotografía - cine - Optica - Equipos - accesorios - servicios
53. Máquinas de coser tejer - de uso doméstico
54. Máquinas - motores - accesorios de uso industrial
55. Máquinas de escribir - materiales de oficina - accesorios - ventas- servicios
56. Fotocopias - máquinas - accesorios - ventas y servicios
57. Imprentas - materiales - accesorios - ventas- servicios
58. Negocios, locales comerciales en venta - alquiler y anticrético
59. Animales - veterinarias - productos y servicios
60. Varios

1 Automóviles Compra-Venta

VENDO AUTOMOVIL Volvo 240 GL, modelo 1985. Referencias teléfono 365406 (9- 15 julio / 125958).

VENDO AUTO VW. 75 TL 4 puertas Teléfono 331930 (8-12Junio/125910)

DE OCASION AUTO De 4 puertas Plymouth americano modelo 82, 4 cilindros, motor 2000 $us 6.800 Ref. 353642 (4-10 junio / 125777).

2 Camiones-Camionetas Vehículos tracción 4 ruedas compra-venta

BUS VENDO Dodge americano modelo 1972, motor standard de 32 asientos, documentación al día. Referencias teléfonos 329917 - 355517 o Av. Armentia Nº 520 (garaje) (10-13 junio/126043).

SE VENDE DE OCASION Camión TOYOTA con tolva. Referencias Achumani Calle Nº 21 Teléfono 794233 (7-13Junio/-125883)

7 Casas: Compra-venta alquiler-anticrético

VENDO CASA Av. Huyustus Nº 926 Zona Comercial Referencias misma (2-15 junio/ 125749).

CASA EN VENTA EN SANTA CRUZ Tipo chalet, 4 dormitorios y demás dependencias, ubicado calle Puerto Pacheco 331 a 2 cuadras del primer anillo Zona Octava División Ejército, Dólares 25.000 teléfono 4-0337 (9- 18 julio / 1081).

8 Departamentos compra-venta alquiler-anticrético

DEPARTAMENTO Sala comedor, dos dormitorios, cocina, comedor, baño y derecho a garaje y lavandería calle Covendo Villa Fátima teléfono 312153. Anticrético 5.000 $us. Alquiler 300 $us. (10-13 junio/ 126036).

ALQUILO DEPARTAMENTO Con derecho garaje Pampahasi, sector Said Calle 14 Nº 140. Teléfono 331930 (8-12Junio/-125910)

EMPRESA JAPONESA Solicita casa para oficinas, otras para viviendas casas, departamentos, alquileres -anticrético 378658 (4-20 junio / 125775).

9 Habitaciones con o sin muebles alquiler-anticrético se busca-se ofrece

EN ANTICRETICO Tienda y dependencias en Avenida Ecuador esquina Belizario Salinas. Referencias Teléfono 351358 (10-13 junio/ 126018).

10 Garajes y Galpones Lotes y terrenos compra - venta alquiler- anticrético

TERRENO 260 Mts.2 Villa San Antonio por 2.000 $us.- Teléfono 352232 ó 368746 (8-9Junio/125935)

11 Fundos propiedades agrícolas y rústicas compra-venta alquiler-anticrético

EL CAMPO Servicio Técnico, reparamos, Heladeras, Cámaras, neveras, conservadoras, cambio motor 24 horas cargas. (10-16 junio / 126030).

SERVICIO Para el campo reparamos, heladeras a kerosenne, carga gas amoniaco, tenemos repuestos, le reparamos en su casa, negocio, 2 años garantía. Teléfono 370844 (10-16 junio/ 126030)

13 Materiales de construcción

LADRILLOS 6 HUECOS Primera calidad puestos en obra Teléfono 360868 (8-14Junio/125929)

14 Empleos: Se ofrecen - Se buscan

PLOMERO Reparaciones 310558 (7-11Junio125878)

AGENCIA DE COLOCACIONES "Miraflores", Teléfono 355297, le facilitamos empleadas domésticas, competentes capacitadas, entrega en su domicilio GRACIAS!!! (7-13Junio/125-879)

LISTA DE VACANCIAS OFRECIDAS POR EL DEPARTAMENTO DE PROMOCION DE EMPLEO

SEGUNDO PISO DEL MINISTERIO DE TRABAJO Y D.L. ATENCION EN HORAS DE OFICINA TELEFONO 374359

AYUDANTE CARPINTERO Con experiencia y documentos. Avenida Perú

PINTOR Con experiencia y documentos . Sopocachi

TEJEDOR Con experiencia y documentos. Vino Tinto

SALTEÑERO Con experiencia y documentos. Vino Tinto

EMPLEADO PARA SNACK. Con experiencia y documentos. Zona El Alto

PEONES. Con experiencia y documentos. Zona Kantutani

PANADEROS. Con experiencia y documentos. Zona Central

LAVANDERIA. Con experiencia y documentos. Avenida Montes

FOTOMECANICO. Con experiencia y documentos. Zona Ciudad Satélite

COSTURERAS. Con experiencia y documentos. Zona Achachicala

TEJEDORAS. Con experiencia y documentos. Zona Achachicala

EMPLEADAS DOMESTICAS. Con experiencia y garantía personal. Varias Zonas

NIÑERAS. Con documentos y garantía personal. Varias Zonas

La Paz, 7 de junio de 1988

16 Técnicos en radio y TV.

EX TECNICO DE NATIONAL Especializado, repara Televisores, toda marca, Color, Blanco y Negro, Stereofónicos a domicilio Teléfono 375313 (8-14Junio/12-5917)

17 Técnicos en electrodomésticos

ELECTRICISTA Toda hora instalaciones, reparaciones 329686 (4-17 junio/ 125773).

TECNICO ELECTRICISTA Teléfono 340551 (1-10 junio / 125678).

18 Plomeros - electricistas Mecánicos

PLOMERO Instalaciones y Reparaciones 310558 (7-11Junio/125878)

LAVADORAS Reparaciones, instalaciones a domicilio con garantía 329686 (4-10 junio/ 125773)

COCINAS Reparaciones, instalaciones a gas- eléctricas, con garantía 329686 (4-10 junio / 125773).

CALEFONES Reparaciones, instalaciones a domicilio con garantía 329686 (4-10 junio / 125773).

DUCHAS LORENZETTY reparaciones garantizadas a domicilio. Teléfono 3-40131 (20-10 jun/125125)

DUCHAS LORENZETTY Reparaciones a domicilio con garantía 3-40131 (20-10 jun/125125)

DUCHAS LORENZETTI Reparaciones, instalaciones domiciliarias, tenemos repuestos. Teléfono 370844 (10-16 junio / 126030).

19 Albañiles, pintores y carpinteros

AMPLIACIONES Remodelaciones, refacciones, fachadas, pintura, albañilería. Teléfono 371680. (9-15 junio / 125963).

CEPILLAMOS Pisos, plastificamos. Teléfono 324180 (10-21 julio/ 126014).

20 Profesores, enseñanza y aprendizaje Academias - Institutos

PROFESOR DE INGLES Titulado en EE.UU. Clases a domicilio Teléfono 786017 (8-21Junio/125920)

ENSEÑAMOS MATEMATICAS Todo nivel, teléfono 341599 (1-14 junio / 125680).

21 Mecanógrafos-traducciones tareas de oficina

MECANOGRAFO Repara Máquinas escribir, coser a domicilio. Referencias teléfono 811354 (10-16 junio/ 126019).

25 Servicios Profesionales

MUNICIPALIDAD Legalizamos construcciones sin planos. Sanitario "SAMAPA", Plano "ELECTRICO". Teléfono 340207. (8- 5 julio / 125926).

30 Limpieza Dry-cleaning Ropa - alfombras - otros productos - servicios

RIELES - CORTINAS Stores entrega inmediata, precios económicos, arreglo de rieles, lavado de stores 378903 (5-18 junio / 125817).

32 cueros-zapaterías materiales accesorios servicios

GUANTES Todo tipo en cuero-Tela, Strech y Algodón, por mayor y menor Calle Santa Cruz 290 (8-21Junio/125915)

33 Computadoras: técnicos- servicios accesorios - compra-venta

COMMODORE 64-128 Todos los juegos y programas utilitarios, las últimas novedades (GEOS128, BATTLE AT SEA, etc.) también FAST LOADERS y lápices ópticos Tel. 784445 (7-10Junio/125882)

34 Orquestas grupos musicales amplificación entretenimientos

AMPLIFICACION "DISCOMIX", potencia, música excelente 377834 (8-21Junio/125914)

AMPLIFICACIONES DISCOTHEQUE teléfono 786650 (30-15Jn/124435)

WALTER ZEGADA Organista teléfono 371087 (12-15 junio/ 124819).

ORQUESTA STAR Organo, saxo, vocalista, batería. Teléfono 353220 /2-15 junio/ 125732).

AMPLIFICACION "4 ESTRELLAS" Ameniza todo tipo de acontecimientos para su fiesta 378831 (24-30Jn/ 124435).

AMPLIFICACIONES DISCOTEQUE teléfono 786650 (30-15 junio/124435)

ORQUESTA YUNGUEÑITA y mariachis teléfono 811572 (15-13 junio /123443).

CARLOS ROJAS Organista Teléfono 364206 (30-23 agosto /125602).

AMPLIFICACION "4 ESTRELLAS", Ameniza todo tipo de acontecimientos 378831 (10-16 junio/ 126017).

35 Instrumentos musicales accesorios -compra-venta alquiler - servicios

VENDO Equipo AKAI japonés, grabadoras, cinta cassette, amplificador, tocadisco, dos parlantes 60 watts 1.900 dólares. 320115 (10-16 junio/126020).

VENDO COMPONENTE Technics. Referencias Nataniel Aguirre 118, frente Super Mercado. Atención días miércoles y sábados. (10-11 junio / 126033).

42 Muebles-enseres y menaje de casa compra venta

VENDO Hermoso Bar Chino y mesa de té chino con seis banquetas todos con adornos paisajes de nácar 3.900 dólares 320115 (10-16 junio/ 126020).

43 Cocinas refrigeradores y electrodomesticos: compra-venta

VENDO Calentadores para baño tina, instalaciones domiciliarias Gratis! Teléfono 370844 (10-16 junio / 126030).

46 Valores - acciones patentes e inventos

NECESITO CAPITALISTA Con 15.000 Dólares, para internar carne de res del Beni 370882 (9-10 junio / 125957).

OFRECESE VENTA O explotación invento "Procedimiento de Preparación de Nuevos Derivados Metil-Quinoxalin 1,4-Dióxido" patente boliviana Nº 4633-B de Egyt Gyogyszervegyeszeti Gyar. Referencias casilla 3923 (1-21 junio / 125674).

Cines-TV

La Paz
Tel. 325533

Matinée Hs. 15,30 Tanda Hs. 19.00 y Noche Hs. 21,30 **Días rebeldes** y Espejo de Alemania.

Princesa
Tel. 353925

Matinée Hs. 15,30 Tanda Hs. 19.00 y Noche Hs. 21,30: **Amor en Saint Tropez** (mayores 21 años) y Espejo de Alemania.

Madrid
Tel. 357174

Matinée Hs. 14,45 **Calles de oro y La verdadera historia de Bruce Lee** Tanda Hs. 18,30: **Calles de oro - La furia de la serpiente y La verdadera historia de Bruce Lee.**

Center

Matinée Hs. 14,45 **Yeti el gigante del siglo XX** y **Los nuevos bárbaros** Tanda Hs. 18,30: **Los nuevos bárbaros** y **La casa cercana al cementerio.**

Miraflores
Tel. 353842

Vermouth Hs. 16,30 y Tanda Hs. 19,00 **Salón Kitty** (mayores 21 años) y Espejo de Alemania.

Imperio
Tel. 340451

Matinée Hs. 14,45 y Tanda Hs. 18,30: **Los 10 golpes mortales de Bruce Lee y Calles de oro.**

Cinemateca Boliviana
Tel. 325346

Matinée Hs. 16.00 y Tanda Hs. 19,30: **Policía Python 357** y Espejo de Alemania.

Bolivar
Tel. 325051

Matinée Hs. 15.30 Tanda Hs. 19.00 y Noche Hs. 21,30: **Laura** (mayores 21 años) y Espejo de Alemania.

Roxy

Matinée Hs. 15,00 y Tanda Hs. 18.45 **Halcón** y **Fuerza Delta**.

Scala
Tel. 323535

Matinée Hs. 15,30 Tanda Hs. 19.00 y Noche Hs. 21,30: **Creepshow 2 cuentos de terror** y Espejo de Alemania.

Monje Campero
Tel. 323333

Matinée Hs. 15,30, Tanda Hs. 19.00: y Noche Hs. 21,30 **Amos del Universo** y Espejo de Alemania.

6 de Agosto
Tel. 323829

Matinée Hs. 15.45 Tanda Hs 19,15 y Noche Hs. 21,30: **Tres hombres y un bebé.**

16 de Julio
Tel. 377099

Matinée Hs. 15,30 y Tanda Hs. 19.00: Noche Hs. 21,30: **Me sobra una mujer** y Espejo de Alemania.

Universo
Tel. 342660

Matinée Hs. 15,15 Tanda Hs. 18,45 y Noche Hs. 21.00 **Fuerza vengadora** (18 años) y El Mundo al Instante.

París
Tel. 329704

Matinée Hs. 15,30 Tanda Hs. 18,30 y Noche Hs. 21.00 **Las minas del Rey Salomón II** y El Mundo al Instante.

Monumental Roby
Tel. 362135

Matinée Hs. 15,30 Tanda Hs. 18,30 y Noche Hs. 20,30: **Comandos al asalto** y El Mundo al Instante.

México
Tel. 351205

Matinée Hs. 14,30 y Tanda Hs. 18,30 **Lagunilla mi barrio 2** y **Chiquita pero picosa.**

Busch

Matinée **Los Hermanos Dinamita** y **II Mercenarios** Tanda **II Mercenarios** y **Christiane F.**

el **PESO** de **CARGA** no será superior a la capacidad del vehículo.

De este a oeste; de norte a sur
PRESENCIA
DEL PAIS EN TODO EL PAIS

68 agencias en toda la república
¡servicio total!

SATISFACCION PUBLICA

Yo Mario Ramiro Mendoza U. con C.I. 42112 L.P. doy satisfacción al señor Carlos Quisbert A., en cuanto a su honorabilidad.
La Paz, 10 de junio de 1988

VENDO GALPON EN COCHABAMBA

APTO PARA TODO TIPO DE INDUSTRIA, EN EXCELENTE ZONA COMERCIAL.

GALPON CUBIERTO DE 365 M². MAS 133 M² CONSTRUIDOS, TOTAL SUPERFICIE 498 M². DISTRIBUIDOS EN 2 PLANTAS CON 4 OFICINAS, BAÑOS, GARAJE DE 2 ENTRADAS, 2 ALMACENES A LA CALLE, AGUA PROPIA, MEDIDOR TRIFASICO. RECIBO COMO PARTE DE PAGO UNA CAMIONETA. REF. TELF. OFICINA 27165. DOM. 48346.

AUDITOR

INSTITUCION DESCENTRALIZADA REQUIERE SERVICIOS PROFESIONAL PARA AUDITOR INTERNO.- EXPERIENCIA MINIMA EN LA ESPECIALIDAD: TRES AÑOS- REMITIR CURRICULUM VITAE Y/O FOTOCOPIAS, CERTIFICADOS HASTA HORAS 17:00 DEL VIERNES 17 DE JUNIO A ILLA 1485 O CAJON POSTAL 4796 - LA

La Paz. junio 10. 1988

56 Fotocopias máquinas - accesorios ventas y servicios

DE OCASION Se vende toner para fotocopiadoras Xerox 660 de 113 grs. en 9 Bs. c/u. Aceite lubricante (Fuser Oil), para Minolta EP300 EP300Re, EP310 de 250 Ml. en 30 Bs c/u referencias teléfono 810994 (10-14 junio/1092).

57 Imprentas accesorios materiales ventas y servicios

OFFSET Vendo prensa AB-DICK, tamaño oficio. Calle Landaeta 582 (7-13Junio/125871)

58 NEGOCIOS LOCALES COMERCIALES EN VENTA-ALQUILER

OFICINA SE ALQUILA 85 m2.2º Mezzanine, edificio 20 de Octubre, teléfono 378758 (4-10 junio / 125790).

ANTICRETICO Departamento para oficinas, 7 ambientes, 4 baños cafetería. Lugar céntrico continuación Calle Potosí Ref: teléfonos 794751 - 328468 (5-11 junio / 125836).

60 VARIOS

PATENTE Transferimos concedemos explotación de "UN PROCEDIMIENTO PARA PRODUCIR JOSAMICINA", 3700 de Microbial Chemistry Research. Bufete Becerra . (9- 10 junio / 125965).

Santa Cruz

EN SANTA CRUZ Disponemos de tierra virgen con estudio de suelos especial para cultivos de oleaginosas, arroz, maíz, y otros. Distancia 150 km., naciente sobre línea férrea y camino asfaltado en construcción hacia Corumbá. Ofrecemos en venta, alquiler, trueque o sociedad. Referencias 23550 Casilla 723 Ingeniero J. Armando Castro S. (10-13 junio/ 1092).

HOTEL ITALIA El más céntrico y mejor ubicado en Santa Cruz, espera a su distinguida clientela con habitaciones simples, dobles y triples con baños privados. Teléfono aire acondicionado y T.V. Dirección René Moreno Nº 167 Teléfono 2-3119 (9-30Junio/1088)

SE VENDE Oruga arbotz, cargadora arbotz, cargadora Caterpilar, oruga Allys Chalvier, tractor agrícola C.B.T. Forchis, Camión Mercedes 11130 y auto Renault, juego modelo 85 y maquinarias de carpintería. Referencias 4-3060 y 4-9878 /Santa Cruz. (7-11Junio/01085)

EN CARAPARI YACUIBA Ocasión vendo propiedad agrícola apts para ganadería y avicultura, 148 hectáreas, precio $us 3.600. Referencias: teléfono 4-1328 Santa Cruz. (4-11 junio/ 1080).

EN SANTA CRUZ Se alquila edificio Céntrico a una cuadra y media de la Plaza principal. Referencias Teléfono 5-0742 horas 08:00 a 11:00 a.m. (9-30Junio/1087)

EN SANTA CRUZ Vende motor estacionario GM Diesel Detroit americano 6 cilindros motor std con polea y embrague capacidad 150 H.P. listo para trabajo Referencias teléfono 23550 (10-13 junio/-1094).

EN SANTA CRUZ Vendo casa, zona Hospital Petrolero Calle Rafael Peña 217 teléfono 37633 Santa Cruz (27-10 junio / 001074).

Cochabamba

EN COCHABAMBA Alquilo departamento pequeño dos dormitorios, dependencias a una cuadra Universidad. Preferencia señorita Refencias Teléfono 27741(7-13Junio/447)

EN COCHABAMBA Pase vacaciones en RESIDENCIAL FLORIDA. Habitaciones, confortables, ambiente familiar, servicio de desayuno, servicio de lavandería, atención esmerada precios módicos. Calle 25 de mayo 0583 (Entre Calama y Ladislao Cabrera) Teléfono 27787 (1-21 junio / 125662).

Tarija

VENDEMOS CAMIONES VOLVO-SCANIA Industria, Sueca, puestos Tarija entrega inmediata, variedad de modelos y tipos, chasis -cabina, volquetas, para trailes etc. estado general excelente. Referencias: teléfono 23469 - 22402 (24-10 junio / 001192).

BANCO MINERO DE BOLIVIA

COMUNICADO

EL BANCO MINERO DE BOLIVIA SE COMPLACE EN COMUNICAR A LA INDUSTRIA MINERA LA INAUGURACION DE SUS NUEVAS OFICINAS EN LA LOCALIDAD DE UNCIA, EL DIA DE HOY VIERNES 10 DE JUNIO, DESTINADA A LA ATENCION DE CREDITOS Y LA COMPRA DE ESTAÑO, ORO Y OTROS MINERALES.

DE ESTA FORMA, SE CUMPLE UNA NUEVA ETAPA EN EL PROGRAMA DE REHABILITACION DE LA MINERIA, A LA CUAL EL BANCO HA SERVIDO ININTERRUMPIDAMENTE, DURANTE MAS DE CINCUENTA AÑOS.

La Paz, junio 10, 1988

LA COMEDIA SOBRENATURAL QUE EXAMINA LAS TRADICIONES DEL MATRIMONIO Y LA MORALIDAD.

HOY DIVERTIDISIMO ESTRENO
CINE 16 DE JULIO

LOS DERECHOS DE EXHIBICION DE ESTA PELICULA ESTAN AMPARADOS POR LEY
LA EXHIBICION NO AUTORIZADA POR CUALQUIER MEDIO AUDIO VISUAL, SERA SANCIONADA Y PENADA

HISTORIETAS

JUSTO Y FRANCO

EL DETALLE QUE FALTABA

POCHITA MORFONI

FALLUTELLI

PICA PIEDRA

CANDIDO

CONDORITO

[P]RESENCIA de la ciudad EL ALTO

[H]oy en sesión extraordinaria

[La] Alcaldía definirá la expropiación de [t]errenos y una multa a MABECO Ltda.

[Hoy], en sesión ex[traordi]naria, la Junta [Mu]nicipal definirá la [expro]piación los terre[nos u]bicados en la zo[na] San Juan de [...]paqui y la multa [que] deberá pagar la [casa] MABECO LTDA., [dijo a] PRESENCIA Fi[...] Cardozo, presi[dente] de la Comisión [de Us]o del Suelo.

[Ha]y personas que [ocup]aran los terrenos [de l]a zona, entre ellos [Pa]ulino Alvarez y Be[...] Gómez, en una extensión aproximada de 22 hectáreas. Estos lotes están ubicados a dos kilómetros de la urbanización 1º de Mayo.

"Se expropiarán esas tierras porque superan los 10 mil metros cuadrados, y eso está prohibido por la reforma urbana y la Constitución Política del Estado. Hay muchas personas e insitituciones que solicitan diariamente a la Alcaldía lotes para uso social. No se puede ignorar esa realidad , incompatible con el acaparamiento y usufructo ilegal de la tierra", dijo Cardozo.

CASA MABECO LTDA. PAGARIA UNA MULTA POR INFRACCIONES

La Junta Municipal impondría una sanción económica a la casa comercial MABECO Ltda., por haber cometido diferentes infracciones.

Se hará conocer el monto que deberá pagar esa comercial a través de una resolución municipal refrendada por el Concejo.

La Alcaldía dará detalles de esa determinación hoy, a las 10 de la mañana, en una conferencia de prensa.

La Comisión de Uso del Suelo intervendrá también en la urbanización Pedro Domingo Murillo, donde aparecen nuevos propietarios.

Para lograr un presupuesto justo

Se realizará una "marcha por la dignidad de El Alto"

-Instituciones piden el derecho a la coparticipación en el Presupuesto General de la Nación, como un acto de justicia social.
-La Alcaldía propone que se transfiera para El Alto el 15% de los ingresos asignados a las munic[i]palidades.

CONFERENCIA DE PRENSA. Las instituciones de El Alto, resolvieron movilizarse para lograr un presupuesto justo para la ciudad. Rechazaron la política del gobierno y la actitud de los parlamentarios de La Paz.

La próxima semana se realizará una marcha denominada "por la dignidad de El Alto" y se cumplirán diferentes movilizaciones para lograr que el legislativo considere la coopartlcipación de esa ciudad en el Presupuesto General de la Nación.

Insituciones cívicas y sindicales, presididas por el Alcalde, Luis Vásquez, hicieron conocer esa determinación ayer, en conferencia de prensa.

La Alcaldía presentó un proyecto de coparticipación de El Alto en la distribución de las rentas departamentales, en el que señala que la política del gobierno redujo en 80% los ingresos municipales. "Hemos establecido -dice el proyecto- que el impacto de la aplicación de la Ley 843 generó una reducción de los ingresos propios del orden del 80%. El artículo 89 de la ley dice que el 10% de las recaudaciones departamentales, por los tributos creados, será distribuido entre las municipalidades. A la fecha, no se decretó la reglamentación que estipule cómo se repartirá ese 10% .

"Consideramos un derecho y una obligación pedir que por lo menos el 15% de los ingresos asignados a las municipalidades del departamento sean canalizados a la ciudad de El Alto, a través de la Alcaldía. Se trata de un elemental hecho de justicia social y regional el devolver y dar a esta pobre, pero pujante ciudad, lo que le corresponde".

ALCALDE

"El Alto es la ciudad más castigada de Bolivia. Es una región olvidada por el departamento, la ciudad de L[a] Paz y el Estado. Un[a] muestra de esto es qu[e] no se invirtió más de[l] 4% del presupuesto d[e] la alcaldías en est[a] ciudad.

"Los beneficios eco[nó]nómicos de la indu[s]tria, pequeña, media[na] y grande y de la[s] transacciones de terre[nos], vehículos y otro[s] fueron captado por L[a] Paz, en desmedro d[e] los pobladores que v[i]ven enfrentados a mu[]chas adversidades.

El presupuesto es v[i]tal para El Alto; p[or] ello, se llegó a "un[a] concertación entre la[s] organizaciones cívica[s] y sindicales, para lu[]char decididamente, [a] través de todos los me[]dios posibles, más al[lá] de los partidos polít[i]cos y de los interese[s] que dividan".

"Queremos denun[]ciar la indolencia de [la] brigada paceña y d[el] gobierno. Vamos a re[a]lizar movilizacione[s] para que El Alto se[a] reconocido como ci[u]dad. Se relega a El A[l]to como si sus hab[i]tantes fueran ciudad[a]nos de cuarta o quin[ta] categoría. Es hora [de] que el gobierno ve[a] con seriedad a sus 40[0] mil habitantes, qu[e] merecen respeto [y] quieren ser tomad[os] en cuenta.

"Pedimos que los in[]puestos que se gen[e]ran en El Alto bene[fi]cien a la población [de] esta ciudad", finaliz[ó] Vásquez.

IX

AGRADECIMIENTO E INVITACION

La familia del que en vida fue ejemplar esposo, abnegado padre y cariñoso abuelito.

† **CNL. Ej. (r) JORGE LUIS GOMEZ CAZAS**
(Benemérito de la Patria)
(Q.E.P.D.)

Expresa su profundo agradecimiento y gratitud al Sr. Ministro y personal del Ministerio de Aeronáutica, Regimiento Colorados, Batallón Escuela Policía Militar, Miembros de las FF.AA. (Servicio activo y pasivo), Federación Nacional de Beneméritos de la Guerra del Chaco, Promoción XXV "Bodas de Plata" de Altos Estudios Nacionales, Dirección Ejecutiva y personal de AASANA, Club de Leones "[...]PAVI", parientes y amigos que se solidarizaron con nuestro dolor por la irremediable pérdida de nuestro ser más querido.

Asimismo, invitan a la Santa Misa, que recordando los 8 días de su sentido y llorado fallecimiento, se mandará oficiar el día SABADO 11 de los corrientes a Hs [...]00 a.m. en la Iglesia de María Auxiliadora (El Prado).

La familia doliente agradecerá su asistencia a este acto de piedad cristiana.

El duelo se despide en la puerta del templo.

La Paz, junio de 1988

En la Paz del Señor y confortada con los auxilios de la Santa Religión Católica ha dejado de existir la que en vida fue querida hija, ejemplar esposa y adorada madre:

† **Sra. ESTER MIRANDA de RAMOS**
(Q.E.P.D.)

Isabel Arandia Vda. de Miranda, madre; José Ramos Mejía, esposo; Grover, Edwin, Gonzalo y José Luis, hijos; Nelly, Wilfredo, María, Rosmery, Ernesto, Marlene, Soledad, hermanos; y demás familiares ruegan a sus amistades en forma especial a la C.N.S.S., Pembroke, residentes orureños, Hospital Obrero, se dignen asistir a la traslación de sus restos mortales al Cementerio General el día de hoy viernes a Hs. 16 y 30.

El cortejo fúnebre partirá de la calle Almirante Grau Nº 116 primer piso.

Será favor que agradecerá la familia doliente.
FUNERARIA A. VALDIVIA Tels. 353630 - 372015 Of. Figueroa frente al Pasaje de las Flores.

ARTURO RADA MANCILLA y hermanas, ruegan a sus familiares y amigos, se dignen asistir a la Misa de Réquiem, que en conmemoración del sensible fallecimiento de sus queridos y recordados padres:

† **Don GREGORIO RADA V.**
(Q.E.P.D.)

† **y doña GREGORIA MANCILLA DE RADA**
(Q.E.P.D.)

Mandan a oficiar el día de mañana sábado 11 del presente mes, a horas 10.30 a.m., en el Templo de la Virgen de Pompeya, calle Jamaica, Miraflores.

El duelo se despide en la puerta del Templo.
Favor que agradecen los dolientes.

La Paz, junio de 1988

Save the Children

En gratitud a su labor y dedicación durante 16 años por la niñez más necesitada de Bolivia y el mundo.

IN MEMORIAM
† **DAVID L. GUYER**

Septiembre 24, 1925 - Mayo 14, 1988
Presidente Mundial de Save the Children Federation

La ceremonia se llevará a cabo en la Catedral de Saint John the Divine en la Ciudad de Nueva York, Estados Unidos de N.A.

"Para enriquecer y fortalecer una vida hay que fortalecer la comunidad en la que se vive"

En la paz del Señor y confortada con los auxilios de la Santa [Reli]gión Católica, ha dejado de existir la que en vida fue:

† **Sra. LAURA JEMIO Vda. DE VERA**
(Q.E.P.D.)

Hilda, Hernando, Adela, Mario, Andrés, Gaspar, hijos; Héctor Mejía, Rodolfo Mercado, Elba Carrasco, Carmen Escobari, Daisy Revilla, hijos políticos; Dámaso, Luis, Dora, Adán, Henry, Carmen, Mery , hermanos; nietos, bisnietos y demás familia, ruegan a sus amistades, en especial a los residentes de Coripata, Comunidad Carismática Católica, Federación de Centros Provinciales del Depto. de La Paz y personas piadosas, se dignen asistir a la misa de cuerpo presente a Hs. 15 y al traslado de sus restos mortales al Cementerio General el día de hoy viernes 10 del presente a Hs. 16.

El cortejo fúnebre partirá de la calle Murillo Nº 979.
Favor que agradecerá la familia doliente.

LA FEDERACION DEPARTAMENTAL DE CENTROS PROVINCIALES DE LA PAZ, se adhiere al dolor que embarga a la familia VERA JEMIO, por el sensible fallecimiento, de la señora:

† **Doña LAURA JEMIO Vda. de VERA**

MADRE, de nuestro Presidente Ing. HERNANDO VERA JEMIO, e invita a todos los hermanos provincianos, organizados en los Centros de Acción, al traslado de sus restos mortales al Cementerio General, el día de hoy viernes 10, a horas 16.

El cortejo fúnebre partirá de la calle Murillo 979

La Paz, 10 de junio de 1988

---

† **NABOR GONZALEZ NABA**
Q. E. P. D.

[HI]CISTE UN VIAJE LARGO Y SIN RETORNO. TU FAMI[LIA], PARIENTES, AMIGOS Y AMISTADES TE ELEVAN UNA [ORA]CION AL RECORDAR LOS DOS AÑOS DE TU LLORADA [DES]APARICION.

[L]A MISA EN SUFRAGIO DE SU ALMA SE REALIZARA EN [LA] CATEDRAL METROPOLITANA EL DIA DE MAÑANA [SÁB]ADO 11 DE JUNIO A HORAS 9 a.m.

EL DUELO SE DESPIDE EN LA PUERTA DEL TEMPLO.

La Paz, 8 de junio de 1988

El Instituto de Estudios Superiores en Turismo tiene el pesar de comunicar el sensible fallecimiento de la que en vida fue

† **Sra. LAURA GEMIO Vda. de VERA**

Madre de nuestro socio Sr. Mario Vera Gemio e invita a la misa de cuerpo presente que se oficiará a Hs. 15:00 y acompañar los restos mortales al Cementerio General a Hs. 16:00 del día de hoy viernes 10 de junio de la calle Murillo 979.

RESIDENCIAL ROSARIO S.R.L. tiene el sentimiento de comunicar el sensible fallecimiento de la que en vida fue mad[re] de nuestro fundador Sr. Horacio Vera [...]za :

† **Sra. LAURA JEMIO Vda. de VERA**
(Q.E.P.D.)

E invitan a la misa de cuerpo presente a Hs. 15:00 y al traslado de sus resto[s] mortales al Cementerio General, el [día] de hoy viernes 10 del presente a H[s.] 16:00.

El cortejo fúnebre partirá de la calle Murillo Nº 979.

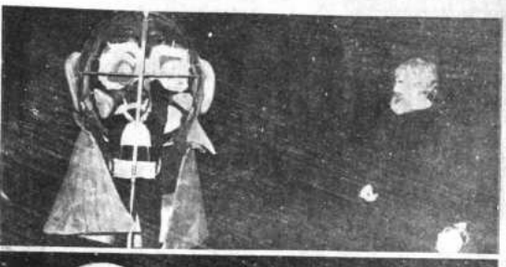

FESTIVAL ITINERANTE DE LA MARIONETA FRANCESA.- *Con la presentación de "La segunda noche" por la compañía Dominique Houdart-Jeanne Heuclin, el pasado miércoles 8 concluyó el Festival de la Marioneta Francesa, organizada por la Alianza Francesa de La Paz.*

Los tres espectáculos que integraron este Festival concitaron la atención del público paceño por su novedad y, sobre todo, por su indiscutible calidad. En las fotografías uno de los manipuladores de "La segunda noche", explica al público los mecanismos que hacen posible el movimiento de los muñecos.

EXPOSICION DE HOMENAJE.- *En la Casa de la Cultura se realiza una exposición de afiches, fotografías, revistas y libros en homenaje a Ernesto Guevara. Este año se conmemora el sesenta aniversario de su nacimiento. Con este motivo se realizarán una serie de actos recordatorios, de los cuales forma parte esta exposición*

Hombres y paisaje del Chaco boliviano

Los poemas de Oliverio Pellicelli

Por Diana Binda

Comencé a recorrer estos versos afectuosamente, con reconocimiento cariñoso a quien tanto significa en la vida de nuestra familia: Fray Oliverio Pellicelli. No puedo precisar aún el momento en que se esfumaron los contornos de mi realidad y penetré, de mano de Fray Quebracho, en su agreste y "bravio" mundo chaqueño... tan cercano al cielo, sin embargo, y a los latidos de su corazón franciscano.

Me impregné de sus imágenes chispeantes en colores y sonidos; me acerqué con naturalidad a ese campo ancho y cautivante, salvajemente cálido, denso, bulliciosamente solitario, donde con tanta simpleza se entremezclan en una sola voz los rústicos "personajes" del paisaje con figuras humanas muy queridas y tan rebosantes de tierra chaqueña como los mismos lapachos en flor y las cuerdas del charango.

Y ya inmersa en "esa tierra de salvaje instinto, que nos obliga a veces a llorar", comprendí lo que su autor me había expresado antes de la lectura: "He creado una poesía sencilla, destinada a gente sencilla". Es cierto: sus versos no pueden ser ni más ni menos que el eco de su propia integridad, en la que un exterior vigoroso y bravío, forjado en la selva inhóspita y en tesonera laboriosidad, recubre un alma sensible, capaz de rescatar las esencias del caparazón tosco.

En todos estos años de producción poética, su estilo se mantuvo inalterable: ritmo ágil, adjetivación precisa y vibrante, emotividad contagiosa... Los temas son tan vastos como el campo que le sirve de techo. Cualquier objeto de su preciada naturaleza puede convertirse en motivo de canto, y brotan así, en metáforas frescas, en audaces prosopopeyas, amalgamados con la sonrisa del Niño Dios y con las bondades celestiales, el maizal dorado, el mote, el impetuoso Pilcomayo. ¿Será acaso que el misterio del cielo y de la selva confluyen en el intimismo del Padre Oliverio?

Así lo recuerdo aún vividamente -de imaginación fecunda y pluma fácil- mientras pintaba mi infancia de San Lorenzo, llenándola de pinos y de colinas, de muñecos risueños, de piruetas simpáticas... de sueños... de globos coloridos... con deliciosa espontaneidad.

Creo que merecen una mención especial el poemario "María Reina del Chaco", dedicado a la Virgen, en el Año Mariano, y la "Filosofía chaqueña". En las veinticinco poesías en las que tributa su amor a María, se acerca a Ella con la melodiosa voz de sus versos, la invita a compartir la inquietante aventura de su Chaco misionero. Con una ternura infinita invoca su nombre santo. Y nosotros llegamos a sentirla, llegamos a palpar la presencia transparente de la Virgen de Chaguaya, Señora de Caiza, Rosa mística... el padre Oliverio la ha descendido a la tierra y la ha puesto a nuestro lado.

La "Filosofía chaqueña", con la misma sencillez de toda su producción, nos pone en contacto con virtudes cuya práctica resulta cada vez más difícil en esta conflictiva sociedad de consumo. Pero la fortaleza de Fray Quebracho percibe que debemos rescatarlas desde las profundidades de nuestra humanidad debilitada, para poder salvar el mundo.

A los lectores nos toca ahora recibir en plenitud su mensaje, y augurarle que esta obra sea un eslabón más de futuras producciones.

"ROSARIO DE LAPACHO".- El autor de este libro de poesía es un sacerdote franciscano avecindado en el Chaco boliviano, su experiencia con este territorio y con los hombres que lo habitan, se ha transformado en una palabra clara y reveladora de su compromiso con esa tierra. Para Fray Quebracho, nombre con el que también es conocido Pellicelli en las llanuras chaqueñas, el Pilcomayo, el mistol o el chañar son objetos de una humilde celebración.

ACTIVIDAD CULTURAL EN LA PAZ

CASA DE LA CULTURA.- Salón "Modesta Sanjinés". Viernes 17 a horas 19:00, presentación del libro "Juan Pablo II en Bolivia", editado por PRESENCIA, con todo el material periodístico, documental y de opinión relacionado con los cinco días de permanencia del Papa en nuestro país. El libro contiene, además, 64 páginas de fotografías en color.

MUSEO DE ETNOGRAFIA Y FOLCLORE.- Viernes 10, segunda sesión del Segundo Seminario sobre Aspectos Técnicos y Científicos de las lenguas Aymara y Jaqaru. Local: calle Ingavi Nº 916.

TEATRO MUNICIPAL.- Viernes 10 a horas 19:30, recital de la cantante Zulma Yugar. Local: calle Jenaro Sanjinés, esq. Indaburo

SOCIEDAD BOLIVIANA DE GERONTOLOGIA.- Viernes 10 a horas 19:00 II Seminario de Gerontología. Local: Ministerio de Salud, Plaza del Estudiante.

CAFE SEMILLA JUVENIL.- Sábado 11 a horas 18:30, conferencia de Freddy Amusquivar: "Hablemos de teatro". Local: calle Almirante Grau Nº 443, San Pedro.

EMBAJADA ARGENTINA.- Lunes 13 a horas 19:00, inauguración de la muestra de platería tradicional y moderna de Potosí. Local: Av. 16 de Julio Nº 1486.

ESPACIO PORTALES.- Exposición de pinturas del artista orureño Carlos Ricardo Romero Flores. Local: Av. 16 de Julio Nº 1607

Charla sobre Vallej

Con un programa especial que comp
la conferencia de Juan Ignacio Siles so
sentido del amor universal en César Val
la participación de la declamadora Ze
Azogue, se clausurará hoy la m
"Recordando a Vallejo".

"Recordando a Vallejo" es una m
fotográfica y documental itinerante so
vida y la obra del poeta peruan
exposición en La Paz fue organizada p
embajada peruana y la Alcaldía Mun
como un homenaje al cincuentenario
muerte de Vallejo.

FONDO ANDINO DE RESERVAS BASES PARA EL CONCURSO DIEZ AÑOS DEL FA

I.- **TEMA: Economía de la Integración**
Se considerarán trabajos que aporten soluciones o ide
ferentes a la promoción y fortalecimiento del proceso d
gración a nivel andino o latinoamericano, dentro de un e
pragmático en los campos financieros, comerciales o de a
nización de las políticas económicas entre los países, co
en las experiencias registradas a nivel del Grupo Andin
otras latitudes.

II. **Participantes**
Podrán participar todos los profesionales univers
nacionales de cualquier país del Grupo Andino de
individual o asociada. También lo podrán hacer los institu
investigación localizados en cualquier país miembro
exceptúan quienes sean directivos, funcionarios o emple
regulares o contratados por la JUNAC, la CAF o el FAR.

III. **Requisitos del Trabajo**
El trabajo: 1) Será presentado a máquina, doble espac
idioma español. 2) Deberá ser original y preparado e
sivamente para este concurso. 3) Número máximo de
80 de texto, excluyendo anexos. 4) Número de
ejemplares que no serán devueltos.
Los trabajos deben presentarse con seudónimo
tificación con nombre **descalificará** el trabajo. En sobre
se deberá identificar el concursante, presentando su
vida y fotocopia del diploma universitario o de acta de
La participación en este concurso significa la **plena acep**
de todas sus bases.
Los trabajos serán entregados o enviados a la sig
dirección:

Fondo Andino de Reservas
Apartado Aéreo 241523
Bogotá, Colombia

Cualquier información adicional sobre el concurso podrá
solicitada en forma escrita al anterior apartado o a la Ca
13 Nº 27-47 Piso 10º, Bogotá, Colombia o por teléfono
285 85 11.

IV. **Calendario**
Plazo de entrega de los trabajos: Hasta el 30 de marzo
1989 a las 4:30 p.m., si se entregan personalmente en la s
del FAR. Si vienen por correo, su porte no debe mostrar
posterior al 15 de marzo. Anuncio de los ganadores: julio 3
1989 a través de los medios escritos utilizados por el anunc

V. **Premios**
Mejor trabajo: US$ 10.000.oo. Siguientes cuatro mejore
bajos: US$ 2.500.oo cada uno. La decisión sobre los ganado
será inapelable.

VI. **Jurado del Concurso y Calificación**
El jurado del Concurso estará compuesto por cinco perso
La calificación se hará con base en los siguientes criterio
Claridad conceptual y conocimiento académico-técnico
Conocimiento del tema. 3) Coherencia interna del tem
Pragmatismo de las ideas desarrolladas. 5) Original
novedad e imaginación.

Gonzalo Achá Bacherer
María Olga Querejazu de Achá

Jaime Ríos Camacho
Norah García Meza Gómez

Participan el enlace matrimonial de sus hijos

XIMENA Y JAIME

Que se efectuó en la ciudad de Sucre, en fecha 14 de mayo de 1988, con carácter estrictamente privado.

Sucre: junio de 1988

SSI

Specialist Services International Ltda.
Desde 1885 al servicio del comercio exterior

Nuestros recursos a nivel mundial

pruebe el sabor de

RUJERO

el singani verdadero

Campeonato de fulbito se inicia en El Alto

Mañana a horas 10:00 se inaugurado el campeonato de fulbito para los equi... masculino y femenino, ... Plan Internacional Alto ...

COPACABANA
El domingo desde las ... comenzarán los en... ...tros finales del torneo ... Positiva" organizada ... la Liga Deportiva de Vi... Copacabana.

En la primera fecha de las finales, jugarán desde las 9:50 en fútbol de salón: Don Bosco-Magníficos, 19 de Marzo-Scratchs, Acuario-Nevados y Amigos-Piques.

Por el torneo de fútbol desde las 9:00, Cosmos-Quilmes, Acuario-Norteño, Cariocas-Roma y Cariocas-Nápoles.

ADAP
Mañana desde las 7:50 horas, se cumplirá una nueva fecha por el campeonato de fútbol de la Asociación Deportiva de la Administración Pública, con el siguiente programa de partidos.

Kilómetro 7: Junas-Senac La Paz "B", Min. Salud "A"-Diter, Dirección de Aduanas-Descomunidades e Impuestos Específicos-GAC.

En El Tejar: AASANA "B"-Min. Interior, Tesoro Municipal-Min. Urbanismo, Min. Defensa-AASANA "A" y Conra-Cenaco.

Villa Fatima: Intencentral-Samapa "B", Criminalística-Tesomal, Samapa "A"-CADI "A" y AADAA El Alto-Maestranza Central.

Mejillones: Min. Informaciones-Fonem, Dirgenco-ISAP, Clinapol-Hidromet y Min.Educación-24 de Junio "B".

MUNAYPATA
Mañana desde las 12:50 horas, se enfrentarán: lo. de Enero-Transportes CNS. Deportivo Palestino-Cultural Los Z-600, Fugitivos Stormer-Unión Carioca, Deportivo Argos-Deportivo Lanus y Unión Los Andes-Social Relámpago.

El domingo desde las 7:50 horas, jugarán: Deportivo Sorejaya-Club Celta, Selenitas-Electrón Gálvez, Perdidos-Unión Aurora, Deportivo Laura-San José, Deportivo Chib-Atlético Zaragoza, Incadex-Defensor Sampaya, Rompe Vallas-Atlético Naciones Unidas y Peñarol CAJSA-Cultural Príncipes.

...tletismo: Cochabamba llegará hoy

...elegación de Cocha... será la primera en ... hoy a La Paz para in... en el campeonato ... de atletismo, en la ...alidad de velocidad, ... se cumplirá entre sába... domingo en la pista del ... Hernando Siles, de ...

...gentes de la Aso... ...tlética de La Paz, ...firmaron ayer la realiza... ...ón del certamen y el con... ...técnico que se efec... ...esta noche, para pro... ...con la "siembra" de ... de las pruebas. Se estima en más de un ... el número de parti... ...en las competen...

...dirigentes de la aso... ...solucionaron ayer la ... de uniformes para ..., mediante un crédito de Freddy Gallinati, ... la negativa del IDD.

El campeonato será inau... en un acto especial ... se efectuará a horas ...45 con la presencia de in... ...ados especiales y depor... ...tas de todos el país.

Curso de gimnasia

La Asociación Departa... de Gimnasia progra... ...las 18:45 horas del ... lones, la inaugura... del I Curso para Jue... la especialidad, que ... efectuará en el salón de ... del IDD ubicado ... quinto piso del estadio ...ando Siles. Con ese motivo invitó a ... entrenadores, jueces, estudiantes de INSEF y exdeportistas de la especialidad, para tratar de promocionar nuevos valores en la práctica del cargo de jueces.

El presidente de la asociación, Lorenzo Gallego, junto a René Serrano y Susana Tellería, serán los principales instructores del curso, que finalizará el viernes.

TORNEO DE PRIMERA B.-La acción corresponde al encuentro que sostuvieron ayer los planteles de Olympic y Adesu, por el campeonato oficial de Primera B. Venció Adesu, por 2-1.

Adesu le arrebató el invicto a Olympic en la Primera "B"

La representación de la Asociación Deportiva del Sur (ADESU) le arrebató ayer el invicto a Olympic, en el campeonato de fútbol de la primera división "B" que controla la AFLP.

Se impuso por dos goles contra uno, en un partido intenso que se realizó en el estadio Hernando Siles. Los tantos fueron obtenidos por Gutiérrez a los 30 segundos de haberse iniciado el encuentro y Salazar, a los 33 minutos del periodo final.

Olympic intentó por todos los medios, conservar su invicto. Logró el empate a los 34 minutos del primer tiempo por intermedio de Ro..., pero no tuvo suerte para romper la celosa marca que impuso su rival.

La lucha se tornó intensa y equilibrada durante gran parte del juego, con un agrupamiento de hombres en el centro del campo de juego. Adesu aprovechó con mayor efectividad sus contragolpes para convertir el gol del triunfo.

Esa victoria fue saludada con algarabía por los adictos al equipo de Obrajes, que logró su tercera victoria consecutiva en el campeonato.

Actuaron en Adesu: Sanjinés; Cabrera, Loayza, Martínez, Barrón; Mamani, García, Saire; Salazar (Ponce), Gutiérrez y Arroyo.

En Olympic: Conde; Crespo, Bellót, Moncada, Pérez; Centellas (Ariñez), Romero, Delgado; Paco, Portela y Lozano.

Marcelo Ortubé, dirigió las acciones.

EMPATE
Santa Rosa y Porvenir empataron ayer a dos goles, en el primer encuentro que se cumplió en el estadio Hernando Siles.

Los goles de Santa Rosa, fueron convertidos por Valle a los 4 minutos del primer tiempo, mediante tiro penal y Miranda a los 7, del segundo tiempo. Anotaron para Porvenir, Montes de Oca a los 33 y Alfaro a los 44 minutos, en el segundo tiempo.

ESTA TARDE
A partir de las 14:00 horas se enfrentarán en el Estadio Obrero, de Miraflores: Tte. Andrade y Pilcomayo, en el primer encuentro y Ferroviario con Illimani, en el partido de fondo.

BUEN ESTADO DE SALUD: El deportista Coco Jiménez, hermano del corredor Gonzalo Jiménez, se repone de un accidente ocurrido la semana pasada en la clínica Aramayo; Coco, es un excelente apoyo en el esquema logístico de Gonzalo Jiménez, quien anunció ayer a PRESENCIA DEPORTIVA que no estará presente en la Doble Bolsa Negra.

Candidato a Presidencia del Club Bolívar

"Elecciones deben ser democráticas, populares y participativas"

Mediante voto secreto y escrutinio público

Mediante documento público entregado anoche a PRESENCIA DEPORTIVA, el candidato a la presidencia del club Bolívar en las próximas elecciones, Ing. Jorge Lonsdale pidió "elecciones democráticas, populares y participativas, mediante voto secreto y escrutinio público".

Por ser un documento importante transcribimos textualmente:

"A los señores
PRESIDENTE Y DIRECTORES DEL CLUB "BOLIVAR"
Presente

De nuestra mayor consideración:

Mediante publicaciones de prensa, así como por informes de algunos Directores del Club, nos hemos enterado que se ha dispuesto realizar tres convocatorias a Asamblea General, para llevarla a cabo el día 15 del presente mes con tres propósitos:

1. Informe de la Presidencia y del Directorio.
2. Aprobación del sistema de elección de Presidencia y Directores
3. Elección de autoridades para la nueva gestión.

En primer lugar, deseamos poner en conocimiento de ustedes, así como del Club y de la opinión pública, que el vicepresidente Jorge Lonsdale Vásquez, en vista de la invitación de varios bolivaristas para candidatear a la presidencia del Club: así como del similar pedido del presidente Mario Mercado, indicando que luego de más de 25 años de trabajo por el Club desea renovación; ha resuelto postular a la presidencia junto con un directorio que correspondería a su fórmula, y, que presentará a conocimiento público. Su programa de acción bolivarista, que persigue hacer del Bolívar y de su patrimonio, una institución NACIONAL, con empresas deportivas y sociales de participación popular y auto-financiada.

En segundo lugar, informarles que se ha constituido inicialmente un Comité Pro-Candidatura de Jorge Lonsdale el que está abierto a recibir todo respaldo y que desea la mayor participación democrática en el Club "Bolívar". Sería un honor y agrado, recibir el respaldo de todos ustedes, que tienen gran experiencia en el manejo del Club, pues las grandes tareas precisan de la mayor dedicación, información, cooperación y transparencia en todas las acciones de la vida institucional. Por esta razón, el presente oficio suscribe Jorge Lonsdale como candidato a la presidencia del Club y los que le acompañan como miembros del Comité Impulsor de dicha candidatura.

El objeto principal de la presente comunicación, es solicitar al Directorio que, la convocatoria para el día 15, únicamente sea para los dos primeros puntos del Orden del Día y la elección de nuevas autoridades se lleve a cabo una o dos semanas después, porque parecería un contrasentido que la asamblea apruebe el sistema de elección y en seguida se proceda a ella, sin que estén llenados ni cumplidos una serie de requisitos mínimos que requiere toda elección democrática com en seguida pasamos a puntualizar. Si la asamblea -que es soberana- decidiera realizar un proceso democrático participativo y claro, la misma asamblea no estaría en condiciones de llevarlo a cabo en el mismo acto. Por tanto, pedimos se modifique el Orden del Día, en la forma indicada.

Con carácter previo al verificativo de las elecciones, sea el día 22 de junio o posteriormente solicitamos que la próxima asamblea apruebe el Estatuto Electoral, que comprenda los siguientes aspectos y reglamentaciones, para que todos los candidatos y fórmulas que deseen participar se ajusten a esas normas institucionales y democráticas:

1.- Autoridades Electorales: ¿Quiénes presiden el acto electoral? Sus atribuciones. ¿Quiénes registran o renuevan el registro de bolivaristas para que participen en las elecciones? Plazos, formas, jurados electorales para las mesas receptoras de los votos, localización de ánforas, autoridades escrutadoras.

2.- Del Directorio y de las Comisiones a ser designadas en cada elección; fórmulas, presentación y registro. Cada fórmula debe contener candidaturas a todos los puestos de elección del directorio, sus comisiones y comités.

3.- Normas para la emisión de votos, escrutinio en las mesas receptoras y en la comisión escrutadora en presencia de jurados y de las autoridades electoras superiores.

4.- Faltas electorales, procedimientos y autoridades para casos de conflictos, necesidad de interpretación o resolución de controversias.

Como pueden analizar estas puntualizaciones son esquemáticas, ya que cada uno de sus aspectos precisa del desarrollo consiguiente. Todo esto nos lleva a pensar en esta reglamentación que es imprescindible para una institución grande y respetable como es el Club "Bolívar". Además, abre la participación y convoca a la claridad en los actos democráticos que, deberían irse perfeccionando en el futuro.

De nuestra parte, anticipamos que propondremos a la asamblea que las elecciones en el Club "Bolívar" sean democráticas, populares y participativas, mediante voto secreto y escrutinio público.

Para la consideración de esta carta, mucho le agradeceremos recibirnos en la próxima reunión de directorio pero en Gran Comisión, a fin que podamos exponer y abonar nuestro planteamiento democrático a la asamblea posterior, llevaremos nuestras proposiciones debidamente elaboradas formalmente, para ponerlas en conocimiento de los asambleístas.

En espera de una aceptación favorable a la presente comunicación y a nuestra petición, saludamos al señor presidente y directores del Club Bolívar reiterándoles nuestra mayor consideración y atenciones especiales."

Fdo. Ing. Jorge Lonsdale, candidato a la presidencia del Club Bolívar; Comité pro-Candidatura Dr. Roberto Jordán Pando, Lic. Héctor Ormachea, Ing. Jorge Balcazar, Sr. José Luis Paredes Muñoz.

HOY
GRAN INAUGURACION
del Centro Deportivo de la Cadena

mundi sport Ltda.

...ESENTANTE Y FABRICANTE EXCLUSIVO PARA BOLIVIA DE:
adidas
La marca mundial de las tres tiras

El buen deportista marca
records descubriendo la
emoción de vencer vistiendo
diseño internacional

LIQUIDACION DE POLERAS Y SHORTS

EVARISTO VALLE
N° 132

AeroPeru

Tiene el agrado de felicitar al

Banco Popular

en su 46 Aniversario

LA PAZ, JUNIO 10, 1988

TAQUIÑA
¡la mejor cerveza!

PRESENCIA DEPORTIVA

La Paz, Bolivia, viernes 10 de junio de 1988

TAQUIÑA
¡la mejor cerveza!

Se ratificó fecha de carrera La Paz-San Buena Ventura-Beni

Consenso entre entidades paceñistas para respaldar la competencia automovilística

DECISION.- Los dirigentes de la Comisión Deportiva Nacional del ACB, de la Asociación Deportiva de Volantes de La Paz y del Comité Pro La Paz expresaron que existe decisión, entusiasmo y responsabilidad para encarar la competencia automovilística La Paz San Buena Ventura Integración al Beni.

La Comisión Deportiva Nacional del ACB y la Asociación Deportiva de Volantes de La Paz ratificaron anoche la realización de la competencia La Paz-San Buena Ventura Integración al Beni entre el 24 y 31 de julio próximo.

Esta determinación fue adoptada entre los dirigentes de estas entidades y el Comité Pro La Paz, institución paceñista que coopera decididamente a los dirigentes deportivos para que los corredores, de la categoría especial y Turismo Mejorado, lleguen a San Buena Ventura.

ARMANDO PARAVICINI

El presidente de la Asociación Deportiva de Volantes de La Paz, Armando Paravicini, puso de relieve el apoyo del Comité Pro La Paz y de todas las entidades paceñistas que, de común acuerdo, decidieron participar activamente en la concreción de esta competencia de integración de dos departamentos hermanos.

JULIO ZUAZO

El presidente del Comité Pro La Paz expresó su complacencia por los esfuerzos de la Comisión Deportiva Nacional y de la Asociación Deportiva de Volantes de La Paz por llevar adelante esta empresa de llegar hasta San Buena Ventura.

INSPECCION

La inspección de los caminos se realizará el 20 del presente con participación de todas las entidades que organizan la competencia y los ejecutivos del Servicio Nacional de Caminos, entidad a la que se elogió anoche por la valiosa cooperación que brinda para el éxito de las competencias.

FINANCIAMIENTO

Se informó que se requieren aproximadamente 35 mil dólares para encarar la competencia, especialmente para premiar a los corredores que participarán en la carrera con puntos válidos para el escalafón nacional.

EMPRESA PRIVADA

Se dijo que se recurrirá a la empresa privada, banca, industria y en forma especial a las empresas que venden autos, repuestos y todo lo relacionado con el campo automotor.

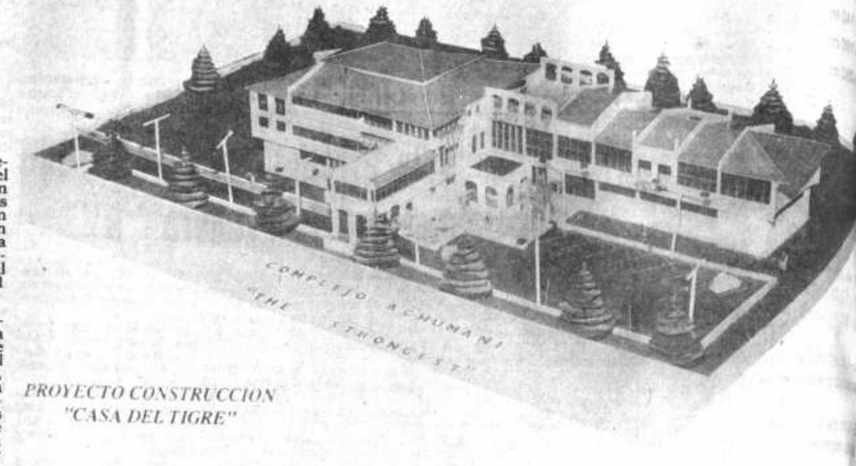

PROYECTO "CASA DEL TIGRE".- Esta es la maqueta de la futura "Casa del Tigre", cuyo contrato será ... mañana en acto especial que se realizará en el Complejo de Achumani. El gestor de la obra es el dinámico y ... empresa, Rafael Mendoza Castellón.

Roberto Nelkenbaum y Julio Villegas participarán en "Doble Bolsa Negra"

Un total de 15 pilotos confirmaron hasta ayer su participación en la competencia automovilística "Doble Bolsa Negra" que se cumplirá el domingo desde las 8:30.

Los dos últimos que se registraron ayer fueron Roberto Nelkenbaum y Julio Villegas, cuyos coches fueron preparados en el taller de Rolo Bass Berner.

Tanto Nelkenbaum como Villegas expresaron su optimismo y confianza en hacer una buena labor.

NOMINA OFICIAL

En la categoría turismo mejorado se inscribieron:

Giovanni Guidetti, Luis Aguilar, Leslie Koerning, Ali Eid Ali, Rolando Castrillo, Franklin Salas, Pablo Cuentas, Gonzalo Jiménez, Roberto Nelkenbaum, Julio Villegas y Ludwing Quiroga.

CATEGORIA ESPECIAL: Armin Franulic, Viktor de los Heros, Juan Morales, Omar Eid y Armando Romero.

Hoy se cierran las incripciones en las oficinas de Paravicini Motors. Mañana se realizará la inspección de los coches a cargo de la Comisión Técnica de la Comisión Deportiva Nacional del ACB.

LLEGA DIRIGENTE DEL PERU

Está confirmado el arribo del presidente del Tourin Club Peruano, que viene a celebrar una serie de reuniones para planificar dos carreras a nivel internacional.

ARRIBO DE RAMIRO ZELAYA

El presidente de la Comisión Deportiva Nacional, filial ... miro Zelaya ... arribo para ... recibido en el ... puerto Internac... Alto por Edgar ... Zelaya tras la ... mación oficial ... ganizar el Gran ... del Chaco.

ESTARA EN BOLSA NEGRA: Ali Eid Ali confirmó su participación ... carrera Doble Bolsa Negra que se correrá este domingo en homenaje ... tracampeón nacional Armin Franulic. Ali, ultima los preparativos de su ... Toyota.

E. Gutiérrez: "Nosotros evaluamos capacidad"

El presidente de la Comisión Seleccionadora de la FBF, al ser consultado por PRESENCIA DEPORTIVA sobre las expresiones del presidente de la FBF sobre la designación del técnico dijo: "Nosotros somos dirigentes de trabajo y lo que hemos hecho es evaluar la capacidad profesional de los candidatos. Nosotros no lo contratamos al señor Habegger, sino que será en Cochabamba donde se firmará el contrato y se hablará sobre montos y funciones. No hemos hecho ningún atropello a nadie", aclaró el dirigente E. Gutiérrez.

Salazar critica a la Comisión Seleccionadora

Por haber designado DT de Bolivia

COCHABAMBA, 9 (PRESENCIA).- El presidente de la Federación Boliviana de Fútbol, Alfredo Salazar, mostró su extrañeza por la posición asumida por parte de la comisión nacional seleccionadora que anunció la contratación de Jorge Habegger como entrenador de la selección Boliviana de Fútbol.

El titular federativo en tono molesto señaló que la comisión de selección es un organismo de asesoramiento y en ningún caso puede adoptar determinaciones como en el presente asunto, la comisión seleccionadora "puede sugerir" al consejo superior de la FBF el nombramiento del entrenador pero, en ningún caso debe asumir esa responsabilidad.

Agregó que el consejo superior es la máxima autoridad dentro de la FBF, luego del congreso, y en tal virtud es el llamado a adoptar resoluciones como la presente. Debemos sujetarnos a lo que señalan los estatutos y reglamentos que claramente señalan que las comisiones son designadas por el consejo superior y en ningún caso son elegidas.

Reiteró lo manifestado en la víspera en sentido que el día sábado deben reunirse en esta ciudad los miembros de la comisión seleccionadora con el Consejo Superior, los primeros deben hacer conocer las sugerencias para la contratación del técnico y el consejo superior debe tomar la responsabilidad de nominarlo.

Ramiro Castillo en Argentinos Juniors

El futbolista boliviano Ramiro Castillo jugará en el campeonato argentino, correspondiente a la gestión 88-89, en el primer equipo de Argentinos Juniors, informó Nito Veiga, director técnico del ex equipo de Diego Armando Maradona.

Castillo tuvo una buena actuación en el plantel de Instituto de Córdoba, en el que se constituyó en la figura del club dirigido por Mario Nicasio Sanabria.

Ramiro Castillo firmará contrato en el curso de los próximos días debido a que todo está arreglado para que el mediocampista boliviano pueda lucir sus virtudes técnicas en un nuevo equipo argentino.

Nito Veiga, dirigió el pasado año al seleccionado boliviano de fútbol en el campeonato preolímpico y por ello conoce las cualidades de Ramiro Castillo que fue calificado por la prensa internacional como la revelación de dicho campeonato que se disputó en Bolivia.

Fútbol

Alemania Occidental a Italia inauguran certamen europeo

DUESSELDORF, ALEMANIA OCCIDENTAL, 9 (AP).- Alemania Occidental e Italia, dos de las grandes potencias del fútbol continental, inaugurarán mañana el campeonato europeo de fútbol, en un partido que ambos consideran vital para sus aspiraciones de avanzar a las semifinales.

Se anticipa que los equipos harán un planteo conservador y, probablemente se conformarán con un empate.

Los dos primeros equipos de cada grupo avanzarán a las semifinales, y una derrota en el primer partido podría resultar fatal.

Alemania e Italia integran el Grupo Uno, que completan Dinamarca y España.

El grupo dos lo forman Inglaterra, Unión Soviética, Holanda e Irlanda.

Tanto el técnico italiano Azeglio Vicini y el alemán Franz Beckenbauer dieron a entender que su prioridad mañana será no perder, más que ganar.

"Los partidos inaugurales están siempre llenos de tensiones, y más cuando uno juega contra los dueños de casa. Los alemanes, a su vez, están obligados a ganar y eso también podría perjudicarlos", expresó Azeglio.

Beckenbauer, por su parte, dijo que "una derrota ante Italia podría dejarnos afuera de la competencia. Son uno de los equipos más fuertes del mundo y nuestro principal rival en el grupo".

Los alemanes generalmente tienen problemas en los primeros partidos de las grandes competencias, pero luego se afirman. En los dos últimos mundiales llegaron a la final, perdiendo con Italia en 1980 y con Argentina en 1986.

Alemania ganó dos veces la Copa de Europa, en 1972 y 1980, e Italia la obtuvo en 1968.

Vicini dijo que Italia saldrá a la cancha con Walter Zenga, Guiseppe Bergomi, Paolo Donadoni, Fernando de Nápoli, Gianluca Vialli, Giuseppe Giannini y Roberto Mancini.

Johnny Bermúdez:

"Expondré toda mi capacidad como DT de The Strongest"

El director técnico Johnny Bermúdez, ofreció poner en práctica toda su capacidad y experiencia para brindar satisfacciones a la hinchada del Club The Strongest en el próximo campeonato de la Liga del Fútbol Profesional Boliviano.

Sostuvo ayer su primera conversación con los dirigentes y el preparador físico, Issac Alvarez, habiendo presentado su plan de trabajo que entrará en vigencia a partir del próximo lunes, en los entrenamientos que se efectuarán en el estadio Rafael Mendoza, de Achumani.

Sugirió la realización de entrenamientos en doble turno y probará aproximadamente a 40 jugadores, para formar el plantel que competirá en la temporada.

"Estoy consciente de la responsabilidad que significa dirigir a una institución tan grande e importante como The Strongest. Esa misma responsabilidad me obliga a tomar decisiones con calma y después de un análisis profundo", dijo al referirse a los refuerzos que podría incorporar en el primer plantel.

Los dirigentes Roberto Naduriz, presidente de la comisión de planificación; Fernando Olivares, de la comisión técnica y Germán Tellería, de la comisión de finanzas, dieron plenas facultades para el trabajo del entrenador.

Sobre la base de una nómina de diecinueve jugadores, que son propiedad de la institución, se sumarán otros veinte, quienes se someterán a rigurosas pruebas antes de ser contratados.

"No tengo preferencias por jugadores nativos o extranjeros, pero tampoco soy partidario para contratar, gente que únicamente va ha permanecer en la banca", respondió al referirse a las contrataciones de valores juveniles que podrían ser incorporados en el plantel.

The Strongest puso a disposición del entrenador a los siguientes deportistas: Antonio Carusso, Miguel Gariazú, Johnny Zeballos, Tito Montaño, Ricardo Fontana, Eligio Martínez, Alberto Illanes, José Luis Coronado, Fernando Rosales, Oscar Arce, Mario Ortega, Alejandro Andreu, Néstor Orellana, Roberto Quinteros, César Arce, Róger Rosales, César Rivas y Jorge Bacas.

Bemudez, no ocultó su preocupación para encontrar sustitutos para las figuras de Germán Panichelli y Eduardo Villegas, que dejaron la institución.

El entrenador, prometió trabajar con la mayor franqueza y lealtad a The Strongest, por el prestigio y respeto que se merece la opinión pública.

ENTREVISTA.- El entrenador Johnny Bermúdez sostuvo ayer su primera entrevista con los dirigentes del Club The Strongest, presentó su plan de trabajo, el mismo que será puesto en vigencia a partir del lunes.

Mañana firma contrato para construir "Casa del Tigre"

...rectorio del Complejo ...tivo Achumani del The Strongest firmará ...a contrato con la empresa constructora "Compañía Construcción e Ingeniería C. C. I." para la con... de las obras de la ...el Tigre.

...cto se efectuará a ho... 30 en el mencionado ...rio ante la presencia ...lar Rafael Mendoza ...ón; el alcalde, Raúl ... de la Barra; el sub... de Obrajes, Rodolfo Luzio y el secretario de deportes, Emilio López Arteaga.

La ejecución de la obra completará gran parte de los anhelos de los socios e hinchas del Club The Strongest, porque completará las necesidades sociales de la institución.

Según el presidente Rafael Mendoza, la obra podría ser entregada el 8 de abril del próximo año. Esa fue una de las principales razones para que el dirigente no acepte la presidencia del Club The Strongest.

La casa del Tigre, constituirá un aporte importante dentro de la organización deportiva en Bolivia, porque constará de una serie de ambientes para responder a las exigencias de sus socios, que pondrán al Club a la altura de las más importantes del mundo.

Entre los ambientes, se destaca un salón que tendrá capacidad para recibir aproximadamente mil personas, en los actos sociales.

Presidente del COB recibe felicitaciones

El nuevo presidente del Comité Olímpico Boliviano recibió cartas de felicitación de parte de Rolando Aguilera, presidente de la Academia Tahuichi Aguilera, y José Casto Méndez, director del Instituto Departamental de Deportes de La Paz. Los documentos dicen:

"Dr. Mario Paz Zamora presidente del COB, deseamos hacerle llegar nuestras más sinceras felicitaciones por la designación de su persona como presidente del Comité Olímpico Boliviano, conocemos su gran capacidad y estamos seguros que hará brillar a Bolivia en los Juegos Bolivarianos. Le deseamos mucho éxito en su cometido. Cordiales saludos. Ing. Rolando Aguilera, presidente de la Academia Tahuichi Aguilera".

La nota del IDD Cochabamba, dice: "A nombre del deporte cochabambino expresó a Ud. cordial felicitación por merecida elección como nuevo titular del COB haciéndole conocer la esperanza de que bajo su conducción el digno organismo recuperará el sitial preponderante deporte nacional. Hago votos porque gestión que comienza oficialmente hoy sea una de las más satisfactorias y exitosas. Atte. José Casto Méndez, director del IDD Cochabamba".

IDD Santa Cruz contrat... a cinco entrenadores

El Instituto Departamental de Deportes de Santa Cruz, contrató cinco entrenadores cubanos para similar número de disciplinas, informó Freddy Cardona, director ejecutivo del IDD Santa Cruz a su retorno de La Habana.

Freddy Cardona, que estuvo por una semana en Cuba, sostuvo que los entrenadores internacionales de atletismo, boxeo, gimnasia, esgrima y pesas prepararán a los deportistas cruceños para que puedan conseguir plazas en la delegación boliviana ... alistará para asist... Juegos Bolivarianos ... se disputarán en ... caibo, Venezuela, ... ro próximo.

PERFECCIONAMIENTO

Por otro lado, ... vo que tuvo con... autoridades de... mexicanas y de ... do se posibilitará ... grupo de deportistas ... jen, en octubre pr... dicho país para ... cionar su nivel ... con miras a los ... varianos de Mara...

Programa de competenc... del nacional de atletis...

PRIMERA JORNADA: Sábado 11 de Junio

CEREMONIA DE INAUGURACION		(inicio Hs. 08:30)
100 mts. planos	Semi	Fin.- Damas
100 mts. planos	Semi	Fin.- Varones
Salto largo		Fin.- Damas
100 mts. c/vallas	Semi	Fin.- Damas
110 mts. c/vallas	Semi	Fin.- Varones
Relevos 4x100		Fin.- Damas
Relevos 4x400		Fin.- Varones

SEGUNDA JORNADA: Sábado 11 de Junio (a partir de Hs. 15:00)

100 mts. planos		Fin.- Damas
100 mts. planos		Fin.- Varones
Salto largo		Fin.- Varones
100 mts. c/vallas		Fin.- Damas
110 mts. c/ vallas		Fin.- Varones
400 mts. planos	Semi	Fin.- Damas
400 mts. planos	Semi	Fin.- Varones
Salto alto		Fin.- Damas
200 mts. planos	Semi	Fin.- Damas
200 mts. planos	Semi	Fin.- Varones
4x100 mts. relevos		Fin.- Damas

TERCERA JORNADA: Domingo 12 de Junio (partir de Hs. 09:00)

Salto c/garrocha	Fin.- Varones
200 mts. planos	Fin.- Damas
200 mts. planos	Fin.- Varones
Salto triple	Fin.- Varones
Salto alto	Fin.- Varones
400 mts. planos	Fin.- Damas
400 mts. planos	Fin.- Varones
4x100 relevos	Fin.- Varones

- [ ] → Determinar las causas de los movimientos.
- [ ] → Describir los movimientos.
- [ ] → Describir los movimientos y determinar las causas.
- [ ] → Estudiar el movimiento sin considerar el roce.
- [ ] → Aplicar la matemática a la física.

El gráfico siguiente representa la distancia recorrida en función del tiempo para un
nión. De acuerdo con el gráfico, en el intervalo entre t = 15 s y t = 20 s el camión
orrió.

40 m
20 m
40 m
60 m
80 m

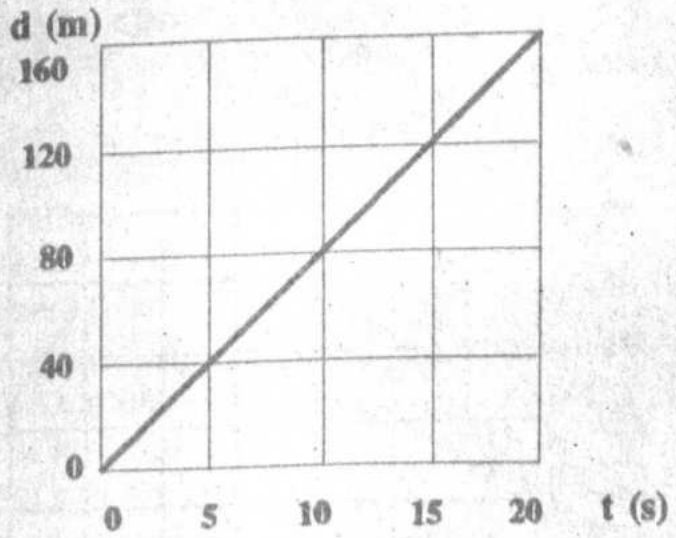

La rapidez media con que el camión de la pregunta anterior recorrió los primeros
n fue de:

2,2 m/s
3,0 m/s
10,0 m/s
28,8 m/s

Un atleta de patinaje recorrió 500 m sobre una pista de hielo en 40 s ¿Cuál es la
dez media en km/h ?

Un caminante ejecuta 90 pasos en cada minuto. Si cada paso es de 80 cm ¿Cuánto
u rapidez en m/s ?

En el gráfico siguiente, **d** representa la distancia al punto de partida y **t** el tiempo.
óvil estuvo en movimiento. Se pregunta:

¿Sólo entre t 0 s y t 5 s ?
¿Sólo entre t 5 s y t 8 s ?
¿Sólo entre t 0 s y t 8 s ?
Entre t 0 s y t 5 s y entre
t 8 s y t 12 s
¿En todo el intervalo entre t 0 s
y t 12 s ?

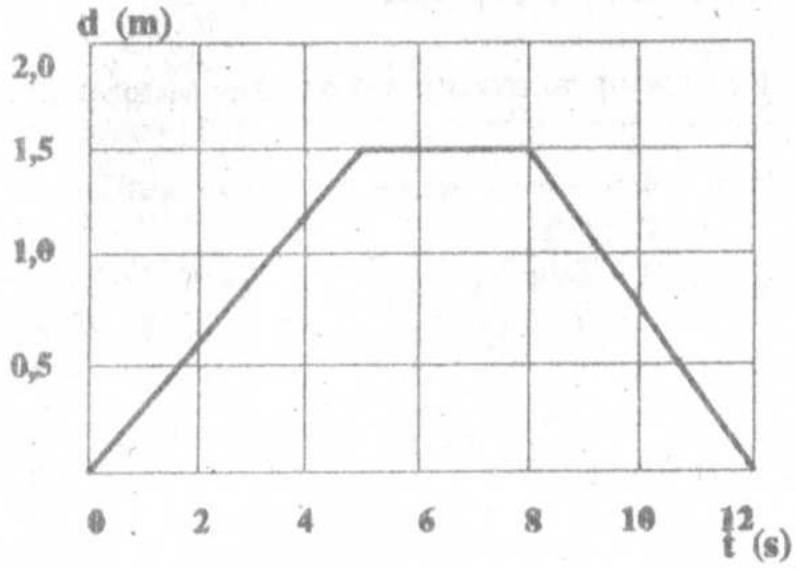

7.- Fosca se ha dormido en el asiento del tren en que viaja con sus compañe vacaciones. El tren pasa por la estación de Suipacha sin detenerse. Rudy, par el andén de la estación, observa el paso del tren. ¿Cuál de las siguientes afirma describe mejor la situación con respecto a un **sistema de referencia tren?**

1.- Fosca y Rudy están en reposo.
2.- Fosca y Rudy están en movimiento
3.- Fosca está en reposo y Rudy está en movimiento.
4.- Fosca está en movimiento y Rudy está en reposo.
5.- Más de una de las afirmaciones.

7.- Sea el siguiente gráfico:

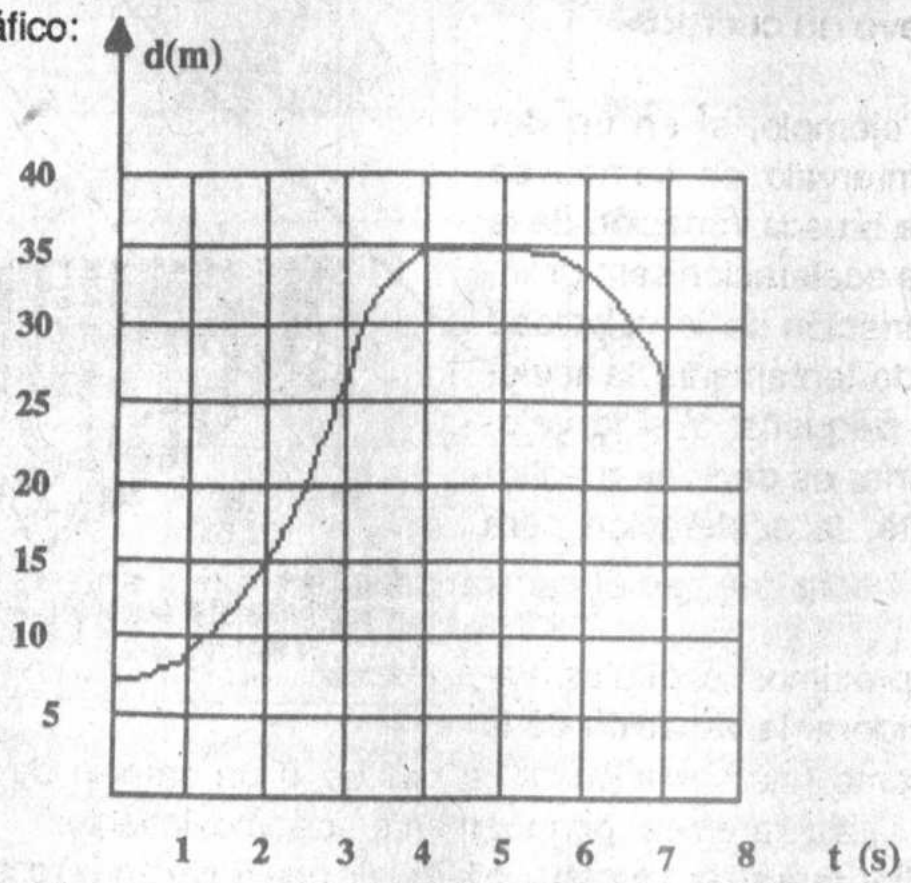

Se pregunta:

1.- Después de 1 s de partir el móvil ha recorrido aproximadamente:

a) 7,1 m
b) 1,2 m
c) más de 10 m
d) -2 m
e) no se puede saber

2.- La rapidez media entre 1 s y 3 s es aproximadamente.

a) 10 m/s
b) 27 m/s
c) 8,9 m/s

Capítulo V

Movimiento rectilíneo uniformemente acelerado

1 La aceleración

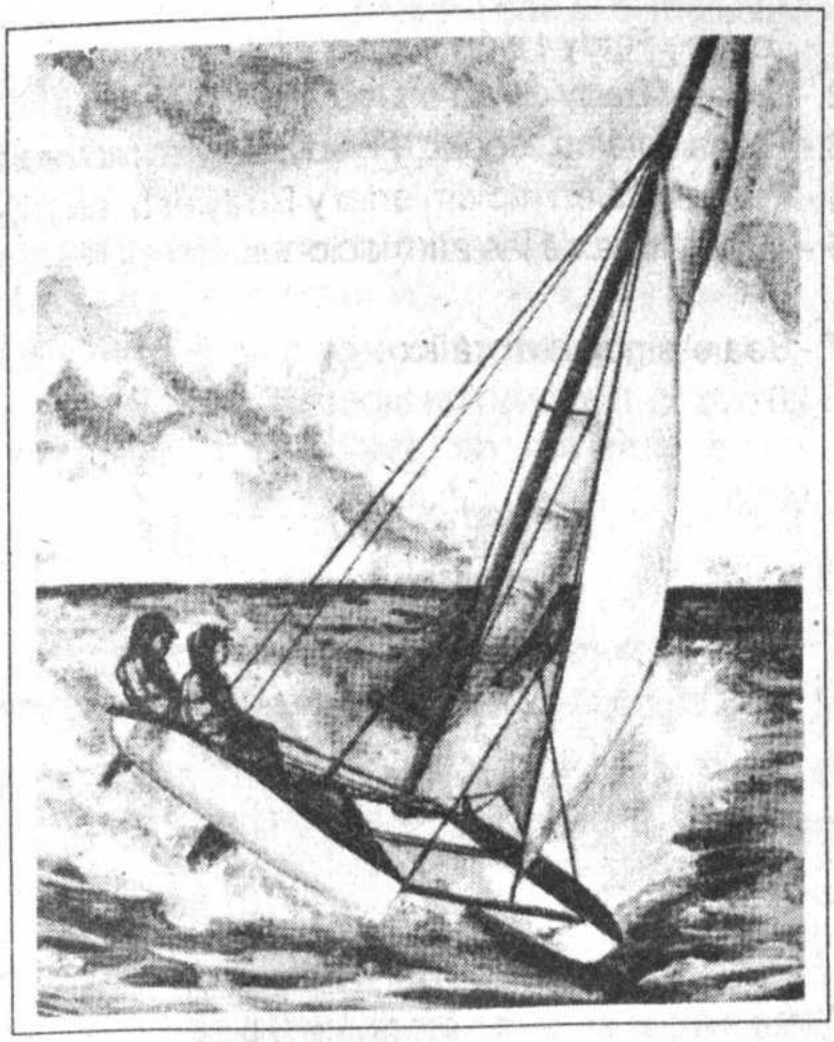

En la cinemática existe el concepto **aceleración.** Este se aplica para **describir la forma en que varía la velocidad con que se mueve un cuerpo.**

Así por ejemplo, si en un determinado intervalo de tiempo se produce una brusca variación de la velocidad, la aceleración será grande. Si la variación de la velocidad va cambiando lentamente, la aceleración será pequeña. Y si la velocidad no varía, es decir se mantiene constante, la aceleración será nula (cero).

En los próximos capítulos vamos a considerar la variación de la velocidad como una variación de la rapidez o un cambio de dirección. Esta vez, por simplicidad, estudiaremos primeramente los movimientos **sin cambio de dirección,** aquellos que se producen a lo largo de una trayectoria rectilínea.

En el caso que nos ocupa, para **calcular la aceleración** que experimenta un móvil, es necesario, en primer lugar, determinar en cuanto ha variado la rapidez y luego determinar en cuanto tiempo se ha producido dicho cambio de rapidez.

La aceleración es el cociente entre la variación de la rapidez y el tiempo transcurrido o entre la rapidez final (v_f) menos la rapidez (v_i) y el tiempo (t).

Matemáticamente.

$$a = \frac{v_f - v_i}{t}$$

En cuanto a sus unidades, si medimos a la rapidez en m/s y el tiempo en s. tenemos:

$$1 \frac{\frac{m}{s}}{s} = 1 \frac{m}{s^2}$$

En otras palabras:

Si hemos llamado v_i a la rapidez inicial, es decir la rapidez del móvil al com intervalo considerado y v_f a la rapidez final, o al término del intervalo, en variación de rapidez será la diferencia $v_f - v_i$. Y si llamamos **t** a la duración de considerado, la aceleración **a,** corresponde a la fórmula anterior.

Ejemplos:

– Una moto aumenta su rapidez de 15 m/s a 25 m/s (en un lapso de tiemp Calculemos la aceleración.

De acuerdo a los datos, la variación de la rapidez ha sido de 10 m/s. Ella s en lapso de 4 s. Por lo tanto, la aceleración de la moto fue de 2,5 m/s^2.

– Veamos la aceleración en el caso siguiente:

Un automóvil se acerca a un puente y por este motivo, disminuye su rapid 20 m/s a 8 m/s en un lapso de 10 s.

La variación de rapidez es negativa, ya que v_f = 8 m/s y v_i = 20 m tanto

$$v_f - v_i = 8 - 20 = -12 \text{ m/s}$$

La aceleración resulta en consecuencia también **negativa** (- 1,2 m/s^2).

El signo de la aceleración indica si la rapidez ha aumentado o disminuido.

– La tabla 1 da la rapidez de un objeto en diferentes instantes.

Tabla

t (s)	
0	
2	
4	
6	
8	

Si calculamos la aceleración para los sucesivos intervalos, es decir entre t = 0 s y t = 2 s, luego entre t = 2s y t = 4 s, y así sucesivamente, encontraremos siempre el mismo valor, 1,5 m/s^2.

Lo anterior indica que la aceleración se ha mantenido **constante** en todo el intervalo, entre t = 0 s y t = 8 s.

Si en la relación que nos proporciona el valor de la aceleración despejamos final, tenemos:

$$a = \frac{v_f - v_i}{t}$$

$$at = v_f - v_i$$

$$\boxed{v_f = v_i + a \cdot t}$$

Esta relación es aplicable si la **rapidez aumenta o disminuye.** En el so debe recordarse que la **aceleración es negativa.** Ecuación que s utilizada más adelante.

5.2 El movimiento de caída libre

Un movimiento de tipo especial acelerado, que tiene mucha importanc movimiento que adquieren los cuerpos bajo la acción de la **fuerza de gravedad.**

En este tipo de movimiento se incluyen a los cuerpos que se pueden enm modo siguiente:

a) Los que se dejan caer libremente.
b) Los que se lanzan en dirección vertical, horizontal o formando un ángulo cualquiera con la horizontal, así como el movimiento de naves espaciales y satélites artificiales.

En este capítulo vamos a referirnos únicamente al movimiento de objetos que se dejan caer libremente, o se lanzan verticalmente hacia arriba o hacia abajo.

También vamos a considerar a la **fuerza del roce**, como algo **suficientemente pequeño, como para no tomarlo en cuenta.**

En las condiciones anteriormente descritas, el objeto se moverá con **aceleración constante**

Si el objeto se mueve verticalmente hacia abajo, la aceleración será **positiva.**
Si el objeto se mueve verticalmente hacia arriba, la aceleración será **negativa.**
La aceleración positiva es igual a 9,81 m/s^2.
La aceleración negativa será igual a $-9,81$ m/s^2.

Esta aceleración recibe el nombre de **aceleración de gravedad** y se la denota por la letra "g".

5.3 Tipos de movimientos acelerados

Como vemos el tipo más simple es el movimiento rectilíneo, **con rapidez constante.** Es decir el caso en que la rapidez mantiene su valor sin aumentar ni disminuir. En este caso, la aceleración es igual a cero.

Ejemplo, la "rapidez crucero" de un avión jet, que ha alcanzado cierta rapidez constante en su vuelo. Este tipo de movimiento recibe el nombre de **movimiento uniforme,** recalcando que **a = 0.**

Ahora bien, si la rapidez del móvil no es constante, su aceleración será diferente de cero, $a \neq 0$.

En esas condiciones, la situación más simple corresponde al caso de **aceleración constante.** Como ejemplos de este tipo de movimiento tenemos: la caída libre de un cuerpo, o de un lanzamiento vertical.

Generalizando: a este tipo de movimiento se llama, **movimiento uniformemente acelerado.**

En los sucesivos capítulos el **concepto de aceleración,** se empleará en su sentido más amplio, quedando incluidos todos los movimientos con aceleración constante, sea ésta positiva o negativa.

A veces, sin embargo, resulta conveniente distinguir entre ambos casos y se dice por ejemplo **movimiento uniformemente acelerado,** para el caso en que la rapidez va aumentando (aceleración positiva) y **movimiento uniformemente retardado** en caso de que la rapidez va disminuyendo (aceleración negativa).

5.4 Representación gráfica del movimiento uniformemente acelerado.

A continuación vamos a dibujar una serie de gráficos, para representar a los movi-

mientos. A partir de estos dibujos se refleja claramente el tipo de movimiento, ma que adquiere la curva que lo representa.

Es muy útil fijarse atentamente estos gráficos por la importancia que tienen:

A) Gráficos que representan la distancia recorrida en fun tiempo.

Movimiento uniforme

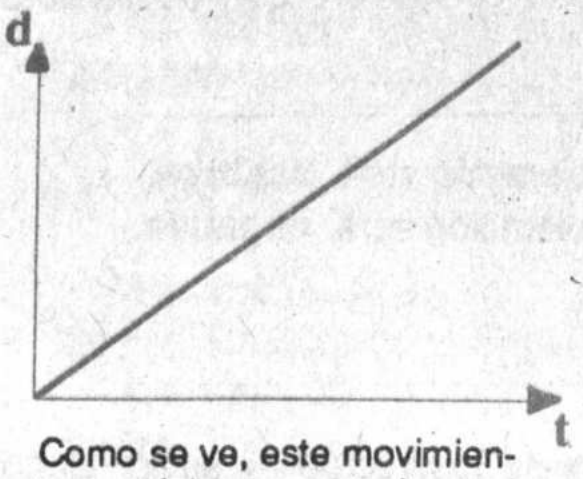

Como se ve, este movimiento está representado por una **recta ascendente.**

Movimiento uniformemente acelerado

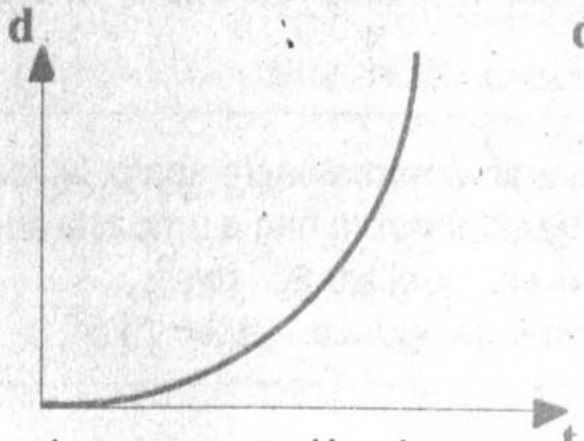

La representación de este movimiento es una línea curva ascendente con **curvatura hacia arriba.**

Movimien uniformem retardad

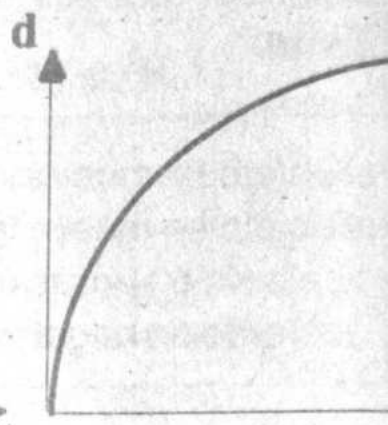

La representación e nea curva con c hacia abajo.

B) Gráficos que representan la rapidez en función del tiempo.

Movimiento uniforme

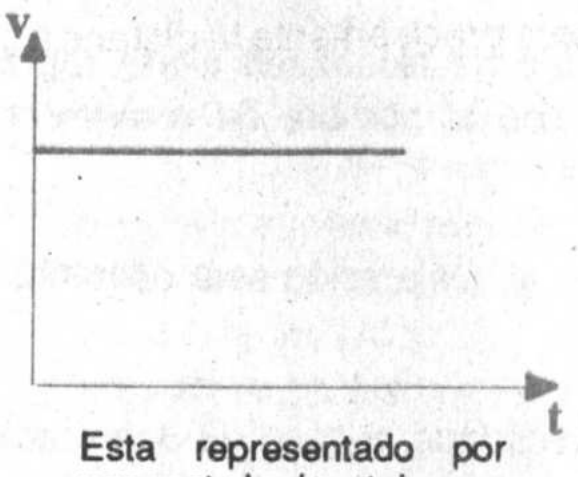

Esta representado por una recta horizontal.

Movimiento uniformemente acelerado

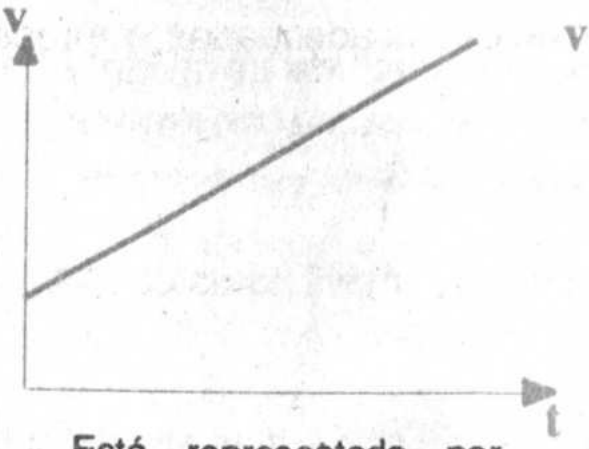

Está representado por una recta ascendente.

Movimiento uniformemente ret

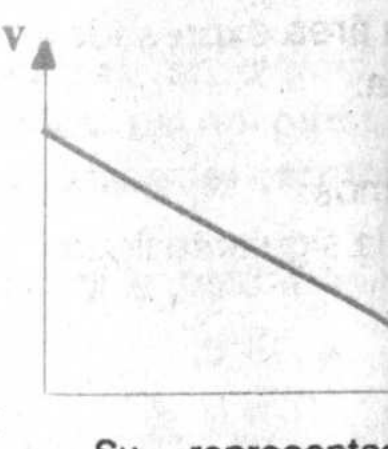

Su representac una recta descen

5.5 Utilidad del gráfico "rapidez - tiempo"

Vamos a tratar a continuación la importancia del gráfico **rapidez - ti** realidad este gráfico entrega informaciones muy útiles y prácticas, como las sigu

a) Se puede leer directamente la rapidez con que se mueve un cuerpo en u cualquiera , ya que si ella es horizontal, nos indica que el intervalo de tiem pondiente, el cuerpo se movió con rapidez constante.

b) Si la curva tiene altibajos, el punto más alto indica el valor y el instante canzó su máxima rapidez.

c) Si la curva corta el eje horizontal entonces la rapidez en dicho instante se cero.

d) Una recta horizontal, significa aceleración igual a cero.
e) Una recta ascendente, aceleración constante positiva.
f) Una recta descendente, aceleración negativa.
g) La pendiente de la curva, es una medida de la magnitud de la aceleración. Una recta de gran pendiente, muy inclinada, como la recta **R** de la figura siguiente corresponde a un movimiento en el que la rapidez ha variado muy rápidamente, y por lo tanto es un movimiento con gran aceleración. Si la pendiente es pequeña, como la recta **S** la rapidez varía lentamente, y luego la aceleración es pequeña.

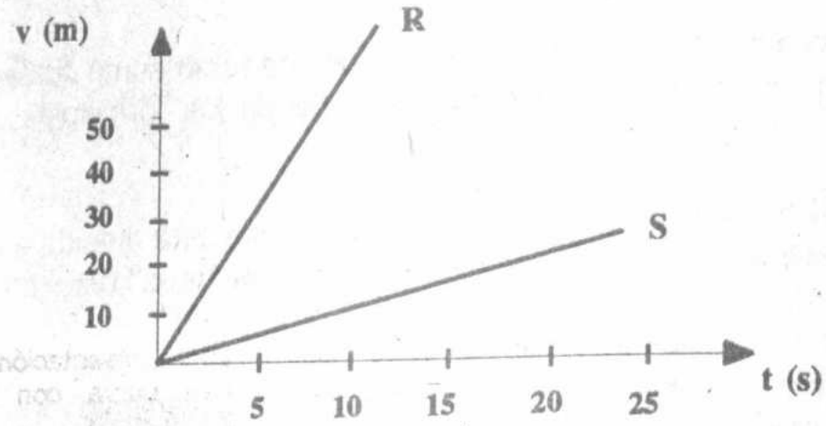

h) Un aspecto muy importante de este gráfico rapidez-tiempo, es entregar información sobre **la distancia recorrida por el móvil.**

Para ello, podemos fijarnos en el **área bajo la curva,** es decir, en el área que queda entre la "curva" (que puede ser una recta) y el eje horizontal.

Esta área expresada en unidades adecuadas, representa precisamente la distancia recorrida.

Veamos:
Sea la siguiente figura:

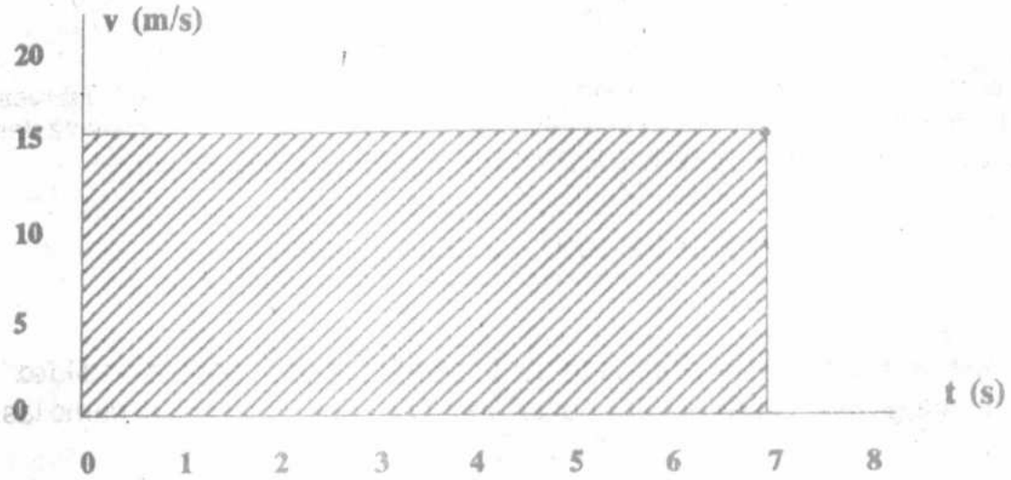

En esta figura vemos que entre t = 0s y t = 7 s, el móvil se movió con una rapidez constante de 15 m/s.

El área bajo la curva en este intervalo equivale al área del rectángulo cuya "base" mide 7 s y cuya "altura" mide 15 m/s.

El área será por lo tanto:

base x altura

$$7\ \cancel{s} \times 15\ \frac{m}{\cancel{s}}$$

$$\underline{7 \times 15 = 105\ m}$$

Este valor es precisamente la distancia recorrida por el cuerpo en dicho interva
Es de hacer notar que ni la base ni la altura están en unidades de longitu
tanto no tiene que extrañarnos que el "área" resulte medida en unidades qu
rresponden a unidades de superficie.

Al aplicar el concepto de "área bajo la curva" debemos tener sumo cuidado
unidades, porque de otro modo estaríamos en contra de los principios de
metría.

En el caso del gráfico "rapidez- tiempo" indicado, la base está medida en u
de tiempo (s), la altura en unidades de rapidez (m/s) y el "área" resultante
unidades de distancia (m).

El "área bajo la curva", es válido para cualquier tipo de movimiento represe
no sólo para un movimiento con rapidez constante como el caso expuesto. E
caso podremos determinar el área de la figura correspondiente.

EJERCICIOS RESUELTOS

1.- En una competencia atlética, la carrera de los 400 m planos es recorrida
atleta con una rapidez de 7,6 m/s. Para alcanzar a su rival, aumenta su rapide
m/s en un lapso de 1,3 s.

Se pregunta:

a) ¿En cuánto varió la rapidez del atleta?
b) ¿Cuánto fue su aceleración en el intervalo mencionado?

Solución:

a) La rapidez varió de 7,6 a m/s a 8,5 m/s. Es decir su **variación** fue:

$$8,5 - 7,6 = \underline{0,9\ m/s}$$

b) La aceleración resulta:

$$a = \frac{0,9}{1,3} = \underline{0,69\ \ m/s^2}$$

2.- ¿Qué rapidez alcanza una piedra al cabo de 0,8 s si se la deja caer libremente

Solución:

La caída libre es un movimiento uniformemente acelerado, con aceleración
9,81 m/s^2. Si la piedra se deja caer, su rapidez inicial será cero.

Por consiguiente tenemos:

$v_i = 0$ m/s

$v_f = ?$

$a = 9{,}81$ m/s^2

$t = 0{,}8$ s

$$a = \frac{v_f - v_i}{t}$$

$$v_f = v_i + at$$

$$v_f = 0 + 9{,}81 \frac{m}{s} \cdot 0{,}8 \text{ s}$$

$$v_f = \underline{7{,}848 \text{ m/s}}$$

3.- Que tipo de movimiento es el representado en cada uno de los siguientes gráficos?

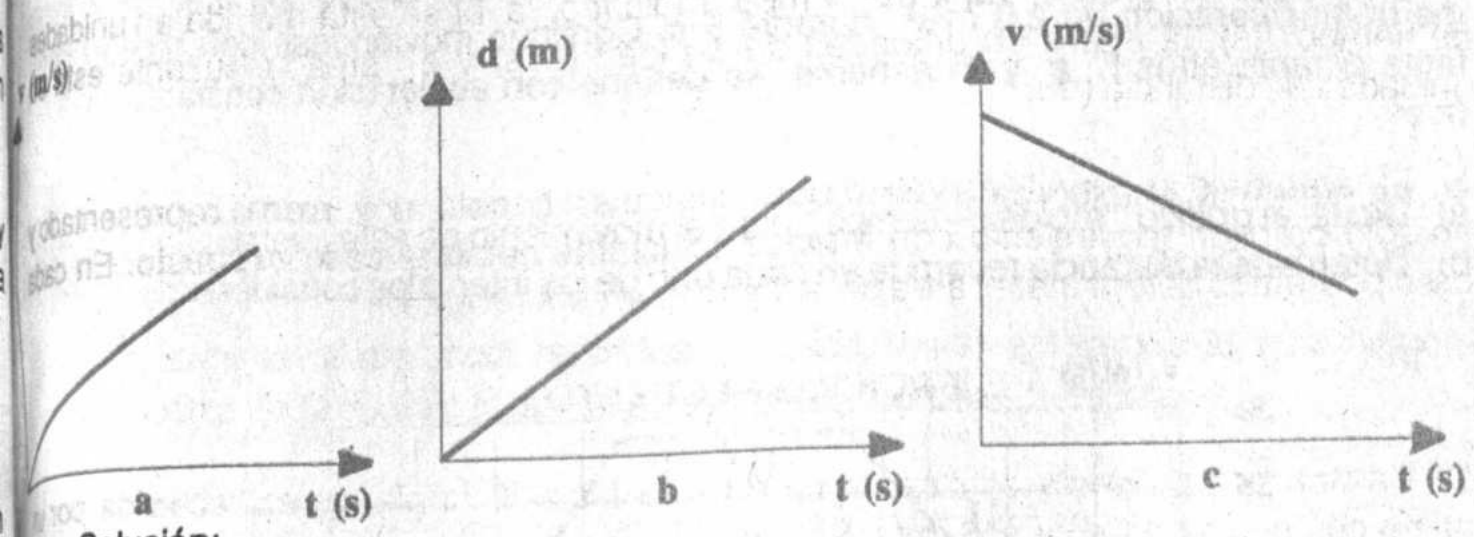

Solución:

a) Rapidez – tiempo. Movimiento uniformemente acelerado.
b) Distancia – tiempo. Movimiento uniforme.
c) Rapidez – tiempo. Movimiento uniformemente retardado con **a** negativa.

4.- Un cuerpo lleva una rapidez de 50 m/s. Si adquiere durante 3 min y 20s una aceleración de 15 m/s^2 ¿Qué rapidez alcanzó?

Solución:

Los datos son:

$v_i = 50$ m/s

$t = 3$ min 20 s $= 200$ s

$v_f = x$

De de la fórmula:

$$v_f = v_i + at$$

$$= 50 \frac{m}{s} + 15 \frac{m}{s^2} \cdot 200 \text{ s}$$

$$v_f = 50 \frac{m}{s} + 3000 \frac{m}{s}$$

$$\underline{\underline{v_f = 3050 \frac{m}{s}}}$$

5.- ¿Qué tipo de movimiento es el descrito en la siguiente tabla?

Tiempo	Rapidez
0,00	28,2
0,05	26,6
0,10	25,0
0,15	23,4
0,20	21,8
0,25	20,2

Respuesta:

Si se mira atentamente la tabla se observa:

En cada intervalo de 0,05 s la rapidez disminuye siempre en la misma cantidad: m/s.

Entonces se trata de un movimiento uniformemente acelerado o retardado aceleración negativa.

Podemos calcular esa aceleración

$$\text{variación de rapidez} = -1{,}6$$

$$\text{tiempo} = 0{,}05$$

$$a = \frac{-1{,}6}{0{,}05} = 32\ \frac{m}{s^2}$$

6.- Un cuerpo se mueve con rapidez constante de 16 m/s. Luego de 3 s, se le im me una aceleración de 2,5 m/s^2 durante 5 s. Continúa moviéndosé con rapidez co tante durante otros 5 s y finalmente se detiene con aceleración constante de m/s^2.

a) Dibuje el gráfico "rapidez – tiempo" para el movimiento de este cuerpo.
b) Determine la distancia recorrida en cada uno de los intervalos considerados.

a)

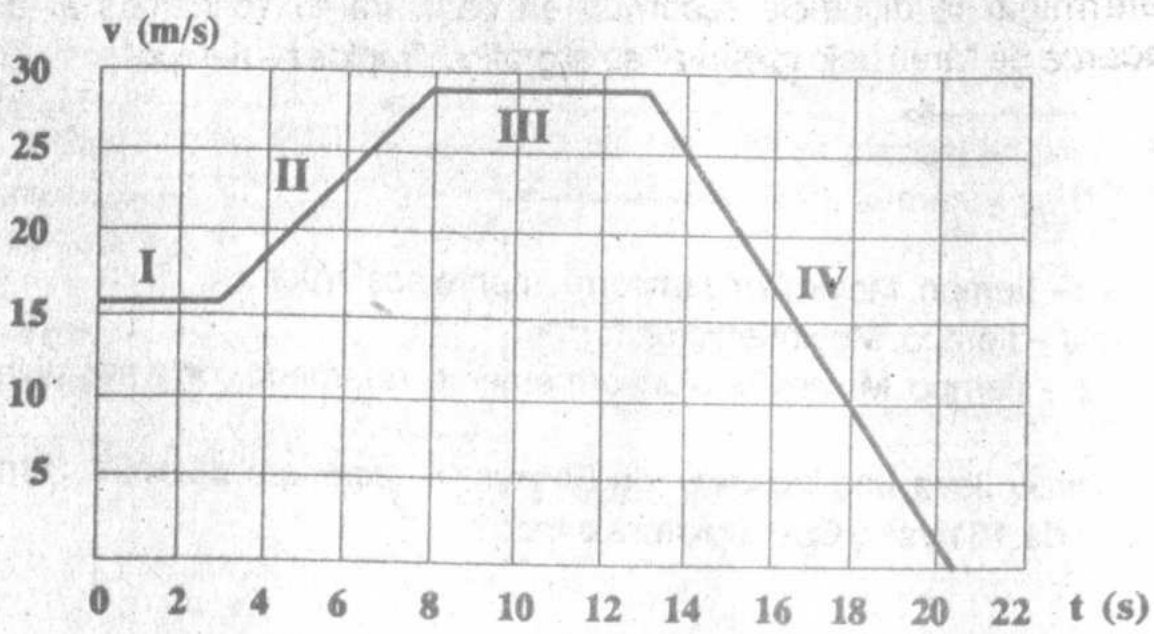

Para dibujar el gráfico, se ha considerado los siguientes puntos:

Tramo I: Movimiento con rapidez constante de 16 m/s durante 3 s. por lo tanto rapidez es una recta horizontal en las alturas correspondientes.

Tramo II: Movimiento uniformemente acelerado con aceleración 2,5 m/s2 durante s. La curva debe ser una recta ascendente. Para dibujarla necesitamos la rapidez q alcanza luego del período de aceleración:

$v_i = 16$ m/s

$v_f = x$

$a = 2{,}5$ m/s^2

$t = 5$ s

$$v_f = v_i + at$$

$$v_f = 16\ \frac{m}{s} + 2{,}5\ \frac{m}{s^2} \cdot 5\ s$$

$$v_f = 28{,}5\ \frac{m}{s}$$

Tramo III: Movimiento con rapidez constante durante 5 s. La curva es una recta horizontal en las alturas correspondientes.

Tramo IV: Movimiento uniformemente acelerado con aceleración –4 m/s2 hasta detenerse. La curva debe ser en este tramo, una recta descendente. Necesitamos saber en que momento se detiene.

$v_i = 28{,}5$ m/s

$v_f = 0$ m/s

$a = -4$ m/s^2

$t = x$

$$v_f = v_i + at$$

$$t = \frac{v_f - v_i}{a}$$

$$t = \frac{0 - 28{,}5 \frac{m}{s}}{-4 \frac{m}{s^2}}$$

$$\underline{t = 7{,}1 \text{ s}}$$

El cuerpo demora 7,1 s en detenerse. Como había empezado a frenar en el instante t = 13 s, estará detenido en el instante t = 20,1 s.

b) Para determinar la distancia recorrida en cada tramo aplicamos lo que hemos aprendido acerca de "área bajo la curva" en el gráfico "rapidez – tiempo":

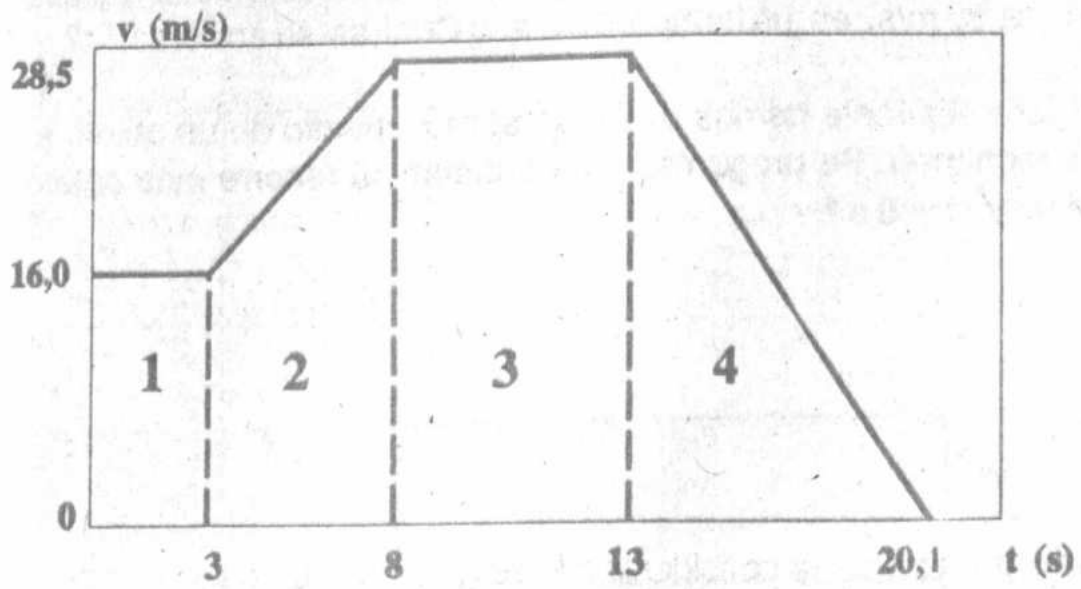

Tramo 1: $d_1 = 16 \frac{m}{\cancel{s}} \cdot 3 \cancel{s} = \underline{48 \text{ m}}$

Tramo 2: $d_2 = 16 \frac{m}{\cancel{s}} 5 \cancel{s} + \frac{1}{2} (12{,}5 \frac{m}{\cancel{s}} \cdot 5 \cancel{s}) = \underline{111{,}25 \text{ m}}$

Tramo 3: $d_3 = 28{,}5 \frac{m}{\cancel{s}} \cdot 5 \cancel{s} = \underline{142{,}5 \text{ m}}$

Tramo 4: $d_4 = \frac{1}{2} (28{,}5 \frac{m}{\cancel{s}} \cdot 7{,}15) = \underline{101{,}88 \text{ m}}$

Nota: Para el cálculo de áreas 2 y 4 utilizamos también la fórmula $\frac{1}{2}$ **bh** (triángulo)

EJERCICIOS PROPUESTOS

1.- En los siguientes gráficos sólo un gráfico representa un movimie
mente retardado. ¿Cuál es?

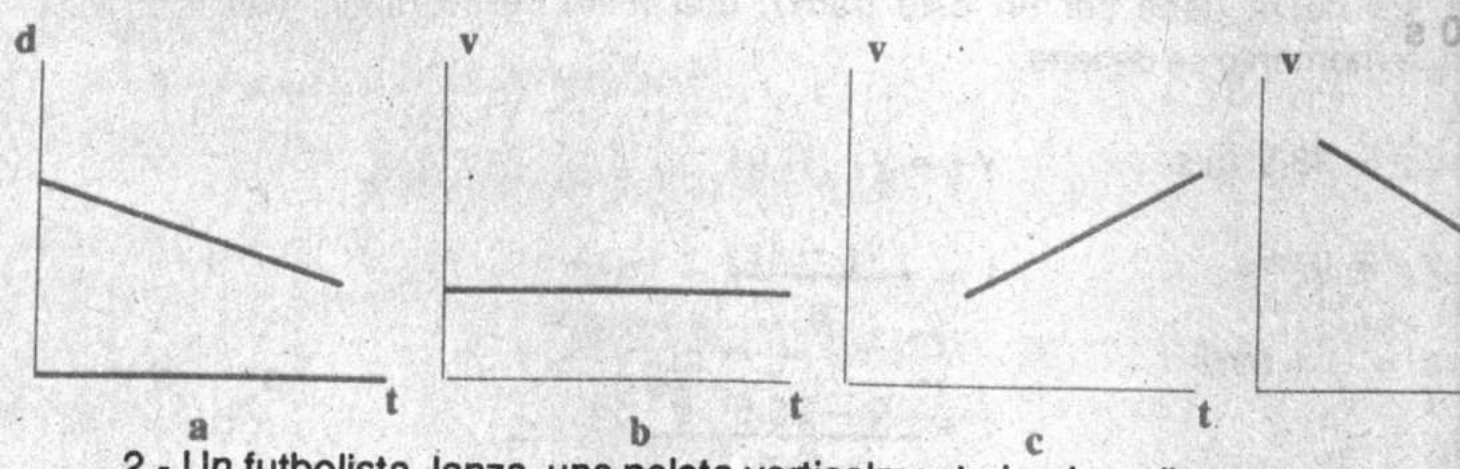

2.- Un futbolista lanza una pelota verticalmente hacia arriba con una rapi
25 m/s. Al cabo de 2 s la pelota tendrá una rapidez de:

a) 5.4 m/s
b) 11 m/s
c) 20 m/s
d) 38 m/s
e) 42 m/s

3.- Un automovilista se encuentra en un camino interdepartamental y al
una acémila cruzando el camino disminuye uniformemente la rapidez de
de 24 km/h a 8 m/s, en un tiempo de 6 s. ¿Cuál es su aceleración?

4.- En la figura siguiente hemos dibujado el movimiento de un objeto a lo
trayectoria rectilínea. Se pregunta: ¿Qué distancia recorre este objeto en
entre t = 4 s y t = 8 s ?

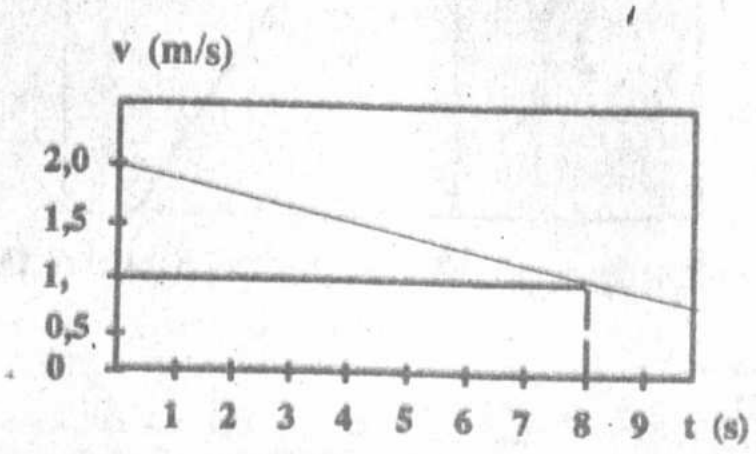

5.- Un avión del LAB, vuela con rapidez constante recorriendo 1,4 km/h
Calcule el tiempo en recorrer 840 km que lo separan de su destino?

6.- Dos amigos parten el mismo tiempo desde dos puntos situados en la c
Paz - Oruro. Estos dos puntos están separados por 2,5 km. Camina
encuentro del otro, con rapidez constante de 10 m/s, se pregunta ¿cuá
demoran en encontrarse?

7.- En la figura siguiente, del movimiento representado, la aceleración tien
valor entre:

0 y 5 s
5 y 10 s
10 y 15 s
15 y 25 s
10 y 20 s

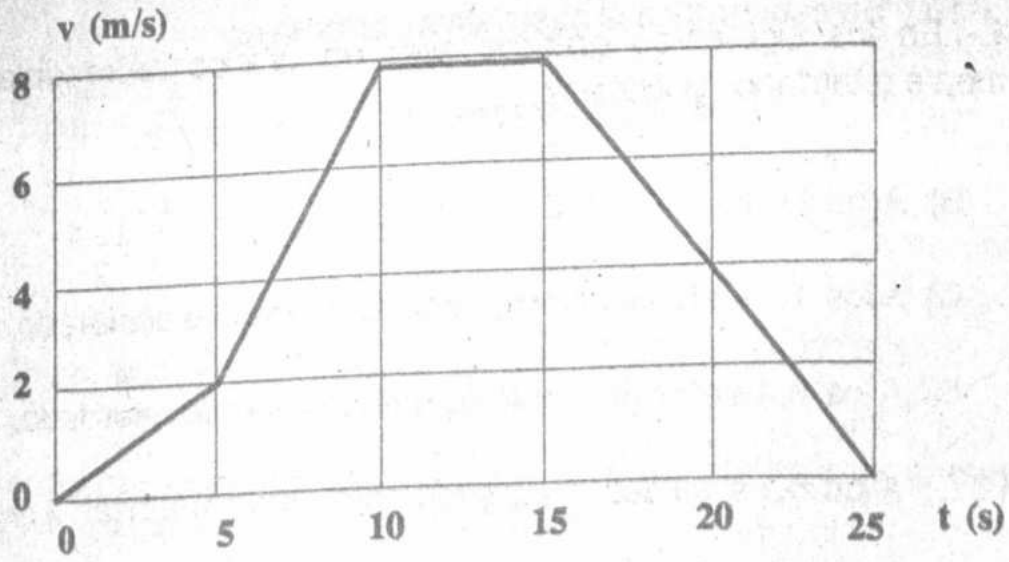

-¿Qué rapidez alcanza un objeto al cabo de 0,8 s si se lo deja caer libremente?

- Un objeto es lanzado verticalmente con una rapidez de 15,5 m/s, se pregunta: cuánto demora en llegar al punto más alto de su trayectoria?

0- ¿Cuál de los gráficos siguientes representa el movimiento de un objeto que se deja caer libremente y llega al suelo en un lapso de 0,85 s ?

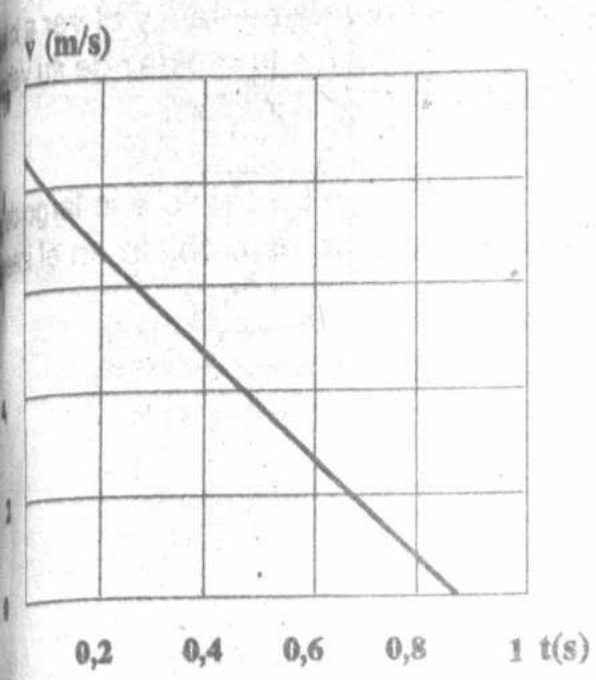

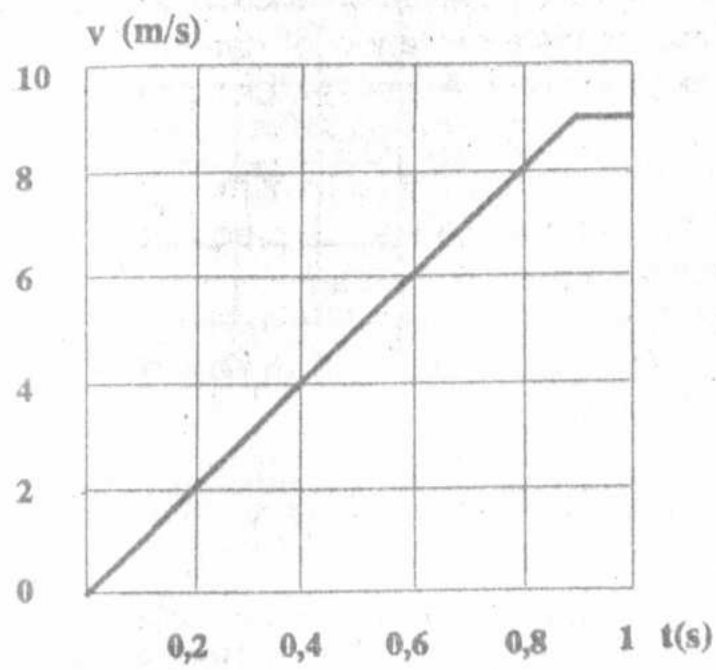

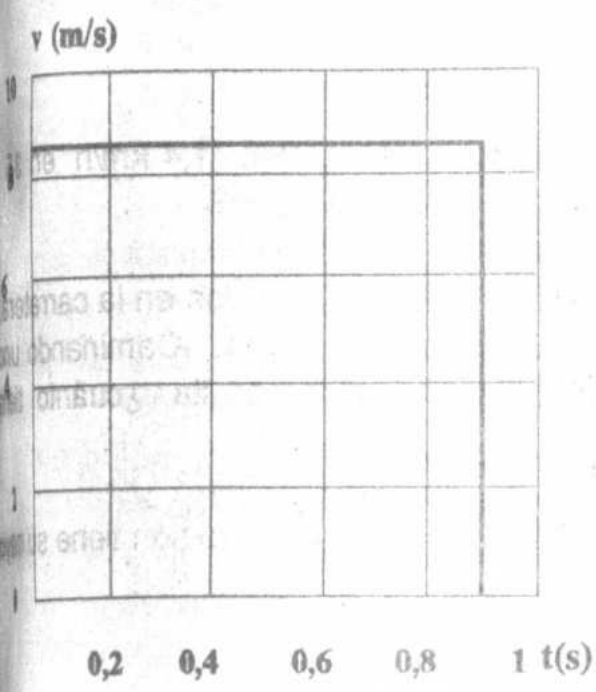

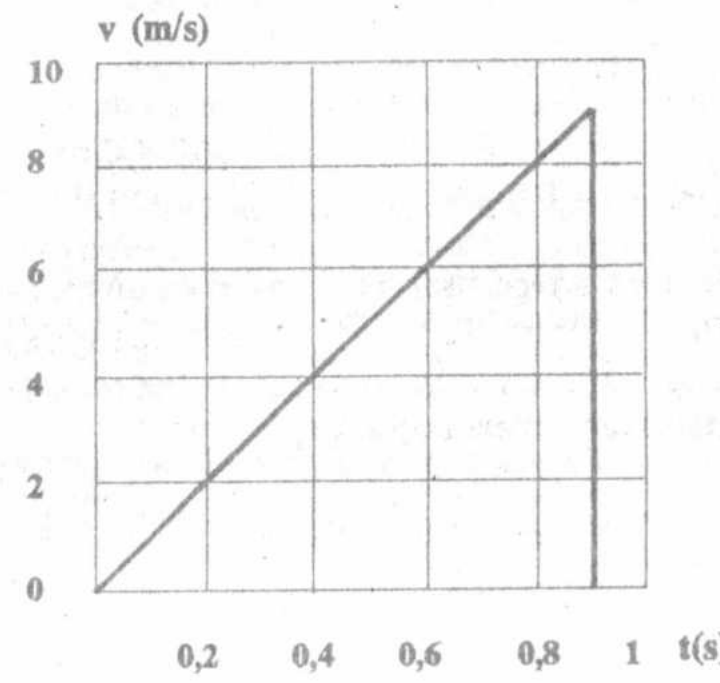

10.- En este gráfico la alternativa correcta es:

A) A 0s el móvil está detenido.

B) A los 2 s la aceleración es mayor que a los 5 $\frac{1}{2}$ s

C) A los 1,8 s el movimiento es uniformemente acelerado.

D) A los 6,4 s el movimiento es uniformemente retardado.

E) A los 5,1 s se detiene brevemente para comenzar a regresar.

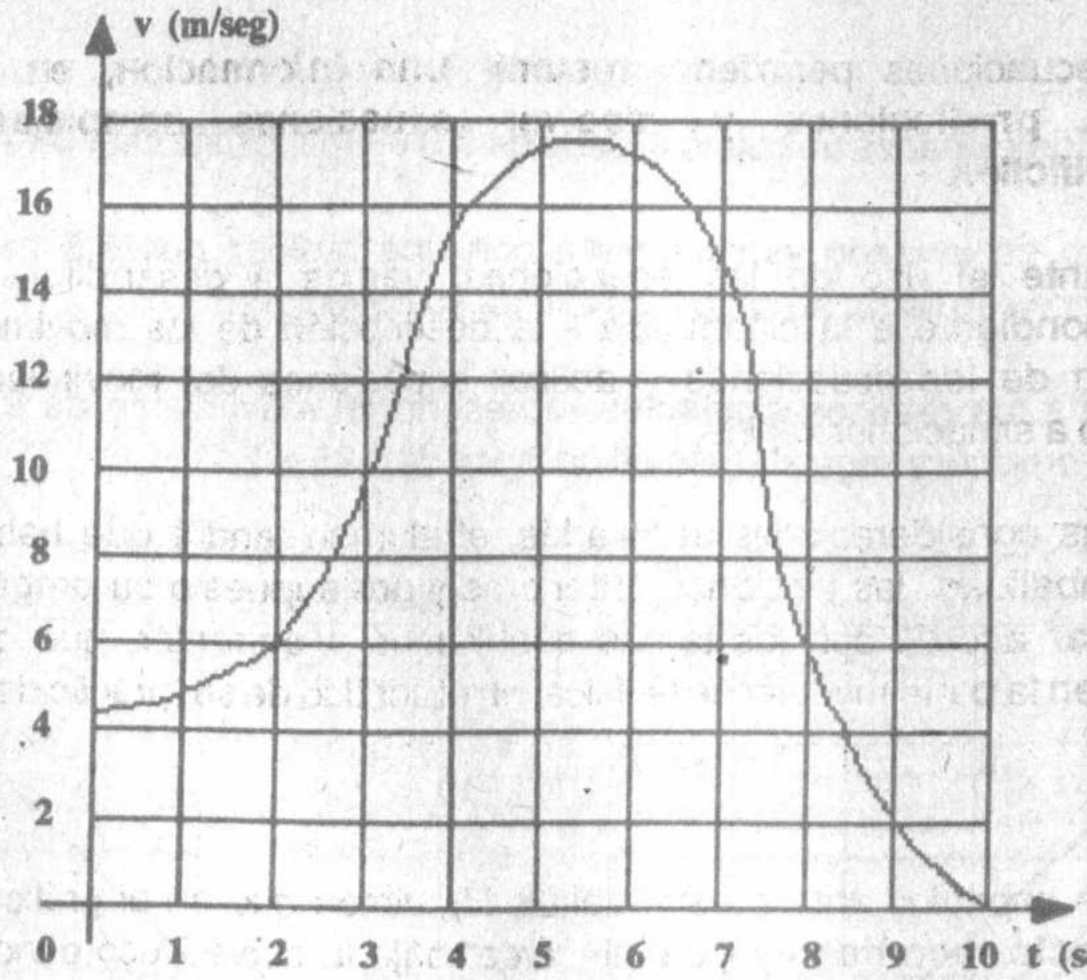

Respuestas a los problemas propuestos

Capítulo I

1.- La germinación de una semilla, hecha en condiciones especiales.
El producto de la suma por la diferencia de dos cantidades es igual al cuadrado de la pri
cuadrado de la segunda $(a + b)\ (a - b) = a^2$

2.- Sobre una olla donde se halle agua en ebullición colocar una tapa fria. En ella se depositarán
agua condensada. Esto mismo sucede en el caso de las nubes motivadas por las corrientes de aire fria

3.- Si. Sin método preconcebido, se hace poco menos que imposible toda investigación.

4.- Destilación del alcohol etílico. El cambio de velocidad del tren.

Capítulo II

1.- No, porque de ese modo quedaría sin sentido.

2.- La adopción de un sistema de medidas, significa dar a las cosas un sentido de universalidad,
del tiempo, espacio, nacionalidad, edad, idioma, etc.

3.- Hay mínimas variaciones por cuanto todo tiende a un equilibrio estático.

4.- Las unidades físicas de uso diario mide cantidades que podemos apreciar o imaginar. En el cas
estas unidades no pueden medir cantidades extremadamente grandes, de ahí la adopció
especiales para medir magnitudes interestelares.

5.- La masa de un kilogramo en el nivel del mar es mayor que en la ciudad de Oruro.

Capítulo III

1.- C
2.- E
3.- 36°

pítulo VI

Las ecuaciones y los movimientos

Consideraciones previas

En la física, las ecuaciones matemáticas, son una herramienta de valor fundamental para resolver diversos problemas que plantea esta ciencia.

Las ecuaciones permiten **resumir una información, en forma compacta, formular predicciones y resolver situaciones complejas o extremadamente difíciles.**

Mediante el uso de las ecuaciones, vamos a desarrollar en este capítulo correspondiente a la cinemática - la descripción de los movimientos mediante la utilización de las ecuaciones y aplicar ecuaciones del movimiento uniformemente acelerado a situaciones reales.

Por las consideraciones señaladas, el alumno tendrá que haber asimilado a su entera cabalidad las lecciones anteriores y por supuesto su preparación matemática debe estar acorde con los temas que vamos a enfrentar, que dicho sea de paso, constituyen la parte medular de la física, en el sentido de su "practicidad".

Ecuación del movimiento uniforme

En los capítulos anteriores (Capítulo V), vimos que en el gráfico "rapidez- tiempo", la **distancia recorrida** es igual al "área" bajo la curva (recordando que la curva, corresponde también a una recta).

En el caso señalado, de un movimiento uniforme con velocidad constante (a = 0) se cumple:

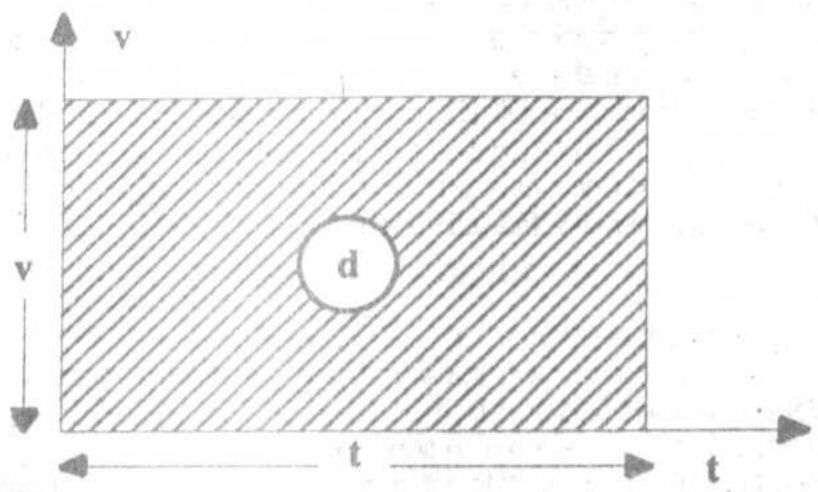

Entonces de acuerdo al enunciado de "área bajo la curva", en este tipo de movimiento uniforme, la distancia corresponde al área de un rectángulo, (o un cuadrado) o sea al producto de la "base" (t) y la "altura" (v). O dicho de otra manera **"la base corresponde al tiempo de duración de intervalo considerado y la altura corresponde a la rapidez con que se mueve el cuerpo".**

Matemáticamente:

$$d \text{ (distancia)} = v \cdot t \text{ (velocidad por tiempo)} \qquad \boxed{\text{Ec. 1}}$$

Esta acuación, que relaciona la distancia recorrida en un determinado int tiempo con la rapidez del móvil (tres factores), en una **descripción com movimiento uniforme.**

Así, si se dice por ejemplo que un objeto se mueve de acuerdo a la ecuación

$$d\,(m) = 4{,}2\,\frac{m}{s}\,t\,(s)$$

Comparando con la $\boxed{\text{Ec. 1,}}$ podemos deducir que el objeto mencionado ve con movimiento uniforme, o con rapidez constante y que su rapidez es 4,2 m/s

Si ponemos en gráficos el anterior ejemplo, tanto en "distancia -tiempo" y tiempo" su equivalencia es la siguiente:

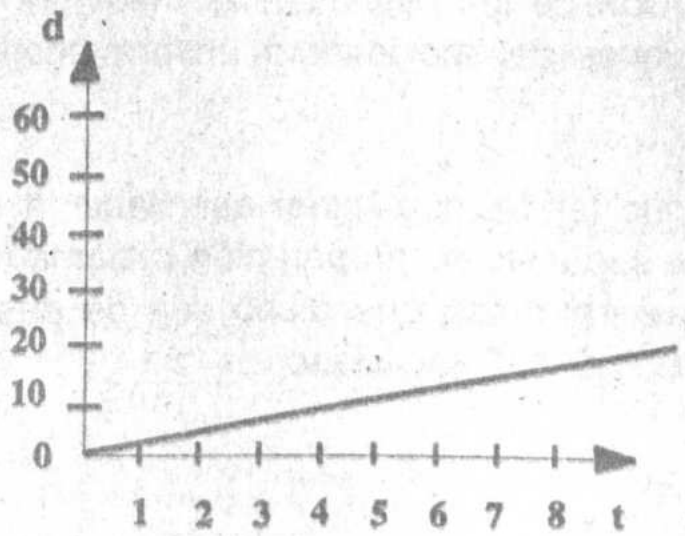

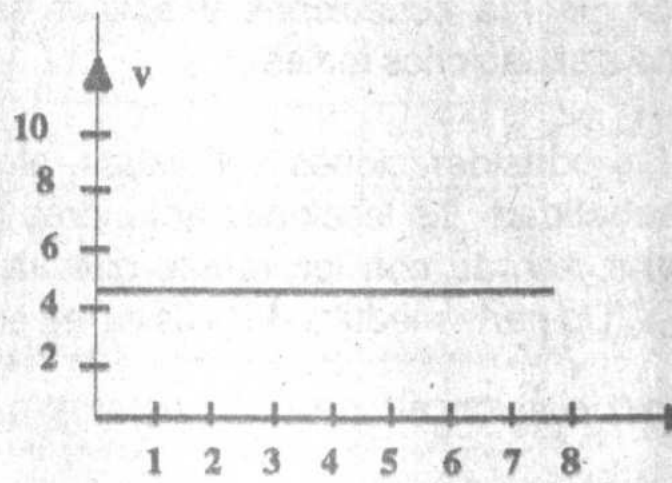

6-3 Ecuaciones para el movimiento uniformemente acelerado

El movimiento uniformemente acelerado, según los capítulos estudiac do matemáticamente por la ecuación siguiente:

$$\boxed{v_f = v_i + a\,t} \qquad \boxed{\text{Ec. 2}}$$

La ecuación 2, es el resultado **directo de la definición de acelera** la consideración de que en el movimiento uniformemente acelerado, la **es constante.**

Esta ecuación se utiliza en una serie de problemas que se pueden pla como podemos ver, no está contenida en ella, la variable "**distancia recorrid**

Por lo tanto, es necesario complementar dicha ecuación con otra, tervenga la distancia recorrida. Esto podemos lograr recurriendo al siguiente n

Gráfico rapidez - tiempo: la distancia recorrida dada por el "ár curva"