PRESENCIA

MATUTINO FUNDADO POR HUASCAR CAJIAS K. EL 28 DE MARZO DE 1952
AÑO XXXVI- No. 10.580-LA PAZ,BOLIVIA,JUEVES 4 DE FEBRERO DE 1988- 36 PAGINAS- Bs 1.--

Comenzó en Oruro el paro de 48 horas

No satisface la resolución del gobierno.- Prefecto convocó al diálogo.- Comité Cívico y la COD rechazan amenazas del gobierno y anuncian otras medidas de presión.- Gobierno advierte sobre riesgos del paro para la minería.-

ORURO 3 (PRESENCIA).- El Comité Ejecutor de Movilización y Paro Cívico Departamental por la Dignidad Orureña, ratificó esta mañana, que el paro de 48 horas decretado por las instituciones cívicas y laborales, empieza a las cero horas de este jueves.

Entre tanto,la actitud del Consejo Nacional de Economía y Planificación, modificando su anterior posición, dura é intransigente, con una resolución que responde favorablemente a algunos de los planteamientos orureños, es considerada en determinados sectores de esta ciudad, como un gesto destinado a reabrir las negociaciones Oruro - gobierno .

La resolución del CONEPLAN, signado con el número 3, cuya copia llegó anoche a esta capital, empieza por reconocer, en sus considerados, que los planteamientos presentados por el Departamento de Oruro, responde a las legítimas necesidades y aspiraciones de desarrollo de esa región.

El Presidente de la Empresa Privada de Oruro, Gamelin Muckled, por iniciativa propia de la institución, viaja hoy a La Paz, para intentar conversar con los miembros del gabinete económico en un esfuerzo porque sean reanudadas las negociaciones .

El Comité Cívico de Oruro y la Central Obrera Departamental, advirtieron, que luego de las 48 horas de huelga general, podrían ser adoptadas otras medidas, entre ellas un paro indefinido, de no ser atendidos favorablemente los planteamientos orureños.

Gamelin Muckled, en entrevista sostenida con el Presidente del Comité Cívico, Alejandro Condar-

(Pasa a la pág. 2)

COB pedirá que negociación con el Gobierno concluya este fin de semana

Reitera que ejecutivo demora atención a demandas laborales.- Gobierno debe responder al pliego de incremento salarial y aumento en el presupuesto de la salud y la educación.-

La Central Obrera Boliviana solicitará al gobierno que las negociaciones concluyan el fin de semana, a fin de no dilatar por más tiempo la atención a las demandas de los trabajadores.

La información la proporcionó el secretario ejecutivo de la máxima organización sindical del país, Simón Reyes Rivera, quien reiteró que el gobierno dilata la atención a las demandas económicas y sociales de los trabajadores.

Señaló que la COB solicitará al gobierno la conclusión de las negociaciones hasta el fin de semana y la respuesta a cuatro planteamientos fundamentales: el aumento del presupuesto de la salud y educación, el incremento salarial y la creación de fuentes de trabajo permanentes.

Señaló que en varios temas no se han llegado a acuerdos, como en el caso de la erradicación de las plantas de coca, pedidos de campesinos y otros.

Explicó que en el caso de la libre importación de artículos se permite el ingreso de productos agrícolas con grave perjuicio para la economía de los trabajadores campesinos bolivianos.

Reyes Rivera, con relación a la recompra de la deuda externa, afirmó que el gobierno está entregando territorio boliviano, en una franca violación a la soberanía nacional.

"Hemos hecho conocer, a su debido tiempo, nuestro rechazo y protesta por la política del gobierno en este aspecto. Consideramos que la deuda externa es impagable e incobrable", afirmó.

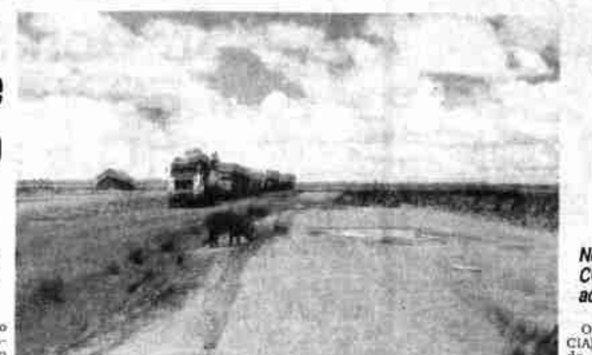

INAUGURACION DE UN PUENTE.- *La mañana se mostraba esplendorosa. El sol brillaba e iluminaba con sus rayos el agreste altiplano orureño. Todas las comunidades campesinas de los alrededores se habían dado cita en un lugar de la carretera a Pisiga, a 130 kilómetros de la capital. El motivo, la inauguración del puente Barras I, sobre el río del mismo nombre.*

La alegría no era para menos. Esas aguas se habían llevado consigo muchas vidas y entre sus arenas había aprisionado quien sabe cúantos vehículos. Los campesinos afirmaban: "Este río nos ha hecho gemir, nos ha hecho llorar y a enterrado camiones. Por fin lo hemos vencido".

La alegre música de las tarkas, un conjunto autóctono y las principales autoridades departamentales completaban el cuadro.

La ceremonia empezó con los consabidos discursos, la entrega de los pergaminos de recuerdo y la promesa de otras obras para encarar el desarrollo y mejorar las condiciones de vida de los campesinos. El embajador de Alemania Federal, presente en la ceremonia, cortó la cinta e inauguró oficialmente, el puente (su país donó el dinero para construirlo). Alegría, música, la challa y cerveza.

Al frente, esperaba desde el amanecer, una caravana de 15 camiones casi todos de gran tonelaje. A la orden de un ingeniero de la Bartos, la columna se puso en marcha y con el aplauso de los presentes, cruzó al otro lado para continuar su marcha hasta la ciudad de Oruro.

Iban cargados hasta el tope de mercadería comprada en la zona franca de Iquique. Era contrabando. Artículos suntuarios, ropa, zapatos, frutas y hasta hortalizas chilenas. Previamente, los comerciantes no tuvieron reparos en instalar puestos de venta de frutas. Se ofrecían uvas y duraznos.

La fiesta de los campesinos continuó en sus comunidades, mientras el contrabando se acercaba a Oruro para ser vendido en las ferias especialmente habilitadas para el efecto.

¿Contradicción entre desarrollo regional y aliento al contrabando? No lo sabemos. Lo cierto es que en nuestro país, todo ingresa por la vía del contrabando perjudicando no sólo a nuestra incipiente industria cuando no matándola, sino también, a nuestros campesinos cuya producción debe competir con lo que ingresa por la vía ilegal.

Oruro, es un departamento injustamente postergado pese a que gran parte del territorio nacional le debe su desarrollo. Las divisas generadas con la explotación minera favorecieron, de un modo u otro, a la totalidad del país. Hoy sus hijos reclaman, la atención gubernamental a sus justas demandas y esperan la solidaridad del pueblo boliviano.

...or Luis Sainz

...iré en EE.UU. que ...espete significado ...tural de la coca”

...otras personalidades, participará ...l Desayuno Oración que ofrece el ...te Ronald Reagan.

...acciones de lucha contra el narcotráfico ...el gobierno nacional, no voy a emitir res... ...ncretas, tampoco juzgar, porque no tengo ...os seguros para hacerlo, pero durante mi ...con autoridades y parlamentarios esta... ...s, solicitaré que se respeten las costum... ...anas, considerando que la cultura de la ...parte de nuestra historia.

...n fue expresada por el arzobispo de La ...tario general de la Conferencia Episcopal ...monseñor Luis Sainz, quien participará ...s personalidades en el Desayuno Oración ...que ofrece hoy el presidente Ronald Rea... ...posa Nancy, en Washington.

...r Sainz declaró a PRESENCIA que viaja ...r el Senado de Estados Unidos, a fin de ...mencionado desayuno, en un día de en... ...n el presidente del país del norte, para dar ...de fe y momento de oración. Asimismo, ...á para tomar contacto con miembros de ...atólica, Anglicana y Presbiteriana de ese

...nta fue formulada a monseñor Sainz, por... ...condiciona su ayuda económica a nues... ...as acciones que se realizan contra el nar... ...a erradicación de cultivos de coca.

...necesidad, dijo, de que se respeten las ...bolivianas (la masticación de la hoja de ...onsidere que la fabricación y comerciali... ...a cocaína no es un invento boliviano sino ...y dicha actividad "es animada y apoyada ...s".

...Unidos nos puede ayudar a frenar la fa... ...comercialización, pero no estamos a favor ...cación total de la hoja de coca. Tomando ...que es uno de los países más afectados ...dad del narcotráfico, debe defender mejor ...s", añadió.

...o, se mostró partidario de que se suscri... ...do internacional de protección contra el ...

...RASIL

...Sainz, al ser consultado sobre las nego... ...e se realizan con el Brasil, para la venta ...al, se mostró partidario de que las mis... ...n efectivas, por cuanto se cuenta con los ...ecesarios para el consumo nacional y se ...s excedentes.

...ue la Conferencia Episcopal de Bolivia, ...e su encuentro con su similar brasileña, ...do, planteó a las autoridades eclesiásti... ...no país, la necesidad de que se abra el ...asileño al gas boliviano, tomando en ...e con esta comercialización no perjudi... ...da a la industria brasileña y resolvemos ...económico nacional, que en este mo... ...de del pago que realiza la Argentina por ...gas.

...ivia adeuda 170 ...ones de dólares ...presas petroleras

...o nacional ...a deuda de ...de dólares a ...contratis... ...al Boliviana ...Bolivia Pe... ...pany, al 31 ...988.

...informacio... ...ionadas a ..., la deuda ...gestión de ...ha, sin que ...ento se ha... ...gún arreglo

...ue se tiene ...Bolivia es ...de dólares, ...de gas na... ...pública Ar... ...ad que fue ...gobierno.

...a Occiden... ...otros 85 mi... ...res, por la ...etróleo que ...r Yacimien... ...os Fiscales ...así como por ...ción de gas ...gentina.

...a es la más ...porque con ...del gobier... ...portaciones ...es vendido ...países, ope... ...se realizan ...nte, mien... ...la el petró... ...pósitos que ...ene en Ar...

...el año pasa... ...establecido ...agar del 30 ...deuda, con ...tiene Boli... ...en el Ban... ...gentino, pa... ...reinvertidos ...rforaciones, ...llegó a fir... ...nio, porque ...gaba a en... ...vo y exigía ...dos fuesen ...equipos, ...tubería.

...to, las em... ...tal y Teso... ...lizado nin... ...en la ex... ...foración y ...de nuevos ...íferos y se ...aduce que no lo hacen por la falta de pago del gobierno. Occidental debía realizar nuevas perforaciones, puesto que recibe una cuota parte en petróleo para la exportación, pero no ha efectuado ninguna inversión.

Actualmente, existen cuatro empresas extranjeras que desean invertir en Bolivia, pero tampoco se animan a ingresar en el país, porque esperan la solución que se dé a la Tesoro y Occidental.

Las más interesadas en lograr áreas de concesión, son la Phillips y la Sun Oil.

Alcalde interino

Municipalidad no puede erogar fondos para la segunda vuelta

La alcaldía de La Paz no tiene derecho a disponer de los dineros del pueblo paceño, para costear una segunda vuelta electoral, manifestó a PRESENCIA el alcalde Mario Bedoya.

Dijo que los recursos con que cuenta el municipio, provienen de los impuestos que pagan los ciudadanos para realizar obras en beneficio de La Paz y de ninguna manera se puede hacer uso de ellos para efectuar elecciones, que mermarían esos ingresos, con los que ya se han proyectado trabajos de desarrollo.

Bedoya expresó que una reunión del Concejo podría disponer la utilización de fondos de la alcaldía para una segunda vuelta, "sin embargo, este sería un acto ilegal", afirmó.

Por otra parte, expresó su preocupación por que aún no se hayan conformado comisiones, para tratar los diversos problemas de la alcaldía. Con la cooperativización de TASA, la comuna pasó a ser una más de los accionistas y nosotros tenemos bienes que están en manos de esa empresa, añadió.

Informó que como ese, son varios los asuntos pendientes de aprobación por el Concejo y mientras más se demore en la conformación de comisiones, se continuará aplazando el análisis de asuntos que interesan a La Paz.

Cámara de Representantes de EE.UU.

No más ayuda a los “Contras”

POR ARY MOLEON

WASHINGTON, 3 (AP).- La Cámara de Representantes rechazó hoy un pedido del presidente Ronald Reagan para que se mantenga la ayuda militar a los rebeldes que luchan contra el gobierno sandinista de Nicaragua por considerar que la negociación política es la vía más propicia para poner fin al largo conflicto centroamericano.

La Cámara se expresó por 219 a 211 votos y con ello condenó a muerte la iniciativa de Reagan que hubiese asignado 36,2 millones de dólares a la Agencia Central de Inteligencia (CIA) para financiar a los Contras.

El Senado puede votar mañana si lo desea, pero según las reglas se necesita la concurrencia de las dos ramas legislativas para que el pedido se hubiera tornado en ley.

El presidente de la Cámara, Jim Wright, elogió al presidente de Costa Rica, Oscar Arias, por haber ofrecido una salida pacífica al largo conflicto centroamericano.

"No siento ninguna satisfacción", precisó Wright, "al encarar al presidente de la nación en un asunto de política externa, pero creo que (Reagan) está equivocado en esta instancia".

Arias, en una entrevista publicada hoy aquí, dijo que "los Contras son una excusa que los sandinistas usan para cubrir todas sus fallas, la clave es eliminar la excusa pero al único que no he podido convencer es Reagan".

El líder de la mayoría demócrata, Thomas Foley, dijo de todos modos que la decisión de la Cámara era "un mensaje a la América Central de que no apoyamos una guerra indirecta sino el proceso de paz, que es lo único que ha producido resultados tangibles en la normalización de la zona".

El subsecretario de Estado, Elliott Abrams, sostuvo empero en un programa de televisión de que las concesiones que los sandinistas habían hecho a último momento reflejaban "el terror de que se diera mayor ayuda a la resistencia que es la fuente de la presión efectiva en la zona".

La Cámara adoptó esa decisión no obstante nuevas llamadas telefónicas de Reagan a legisladores claves, y una nueva visita del secretario de Estado, George P. Shultz al Capitolio.

El periódico liberal "The Washington Post", que respaldó el pedido de Reagan, señaló a Shultz como uno de los responsables por la situación.

En un análisis del caso dijo: "los legisladores de los dos partidos consideran que el desinterés de Shultz dañó la causa gubernamental pues delegó la principal responsabilidad en Abrams que es "persona no grata" para Wright y otras figuras claves del Congreso por su rol en el caso Irán-Contras.

Ministerio de Salud intensificará campaña contra la fiebre amarilla

Brasil donará 100.000 dosis de vacuna que llegará en los próximos días.- Estado boliviano comprará otras 500.000 con recursos del Fondo Social.- Autoridades piden a población evitar alarma.-

El Ministerio de Salud anunció que la vacunación contra la fiebre amarilla no fue suspendida en la ciudad de Santa Cruz y que, por el contrario, intensificará esta campaña en los próximos días, con 100.000 nuevas dosis donadas por el gobierno brasileño y otras 500.000 compradas con recursos del Fondo Social de Emergencia.

La afirmación fue incluida en un informe, que elaboraron las autoridades del ministerio citado acerca de las epidemias "mayaro" (magiarus) y el Dengue I, pero en el que también se refieren a la fiebre amarilla.

De acuerdo a los informes procedentes de Santa Cruz, decenas de personas que acudieron a los centros sanitarios, en los últimos dos días, no pudieron recibir su dosis antiamarílica por falta de vacunas.

La asistencia voluntaria de la población a los centros médicos, se origina en el temor de un brote de fiebre amarilla en la ciudad de Montero, próxima a Santa Cruz, donde se confirmó la muerte de una persona afectada por este mal.

"Los antecedentes de la persona afectada -dice el informe- muestran fuertes indicios de que se trata de fiebre amarilla selvática. No obstante, se esperan los estudios de laboratorio".

La mencionada enfermedad es transmitida por un mosquito del género "Haemagogus", de hábitos selváticos y "vive en las copas de los árboles, alimentándose de la sangre de los primates no humanos".

Los médicos afirman que "una forma de protegerse contra la fiebre amarilla, es vacunarse una semana antes de ingresar a las áreas de monte o regiones selváticas". La vacuna tiene una duración mínima de 10 años.

Desde el 2 de junio de 1987 hasta el 2 de febrero de este año, el Ministerio de Salud envió a Santa Cruz 126.240 dosis de vacuna antiamarílica y, según un estudio realizado en agosto de la pasada gestión, el 85% de la población cruceña se encontraba vacunada, agregan.

Por el resultado anterior, los especialistas consideran que la "actual vacunación es complementaria", por lo que convocan a la población a evitar la alarma, desconcierto y angustia en sus hogares.

EPIDEMIA DEL "MAYARO"

En otro punto, el informe oficial del Ministerio de Salud hace un recuento, acerca de las acciones emprendidas para erradicar al mosquito "Aedes Aegypti" -transmisor del "mayaro" y el Dengue I-, que se prolifera en lugares húmedos, charcos de agua, de barro, interior de floreros, latas, turriles, cántaros, botellas y otros recipientes.

Admiten los médicos del Ministerio de Salud que las acciones efectuadas , en ese entonces, no cumplieron con el propósito de "abatir" la densidad de los mosquitos, "porque no se terminaron los ciclos de rociado y, además, por la época de lluvias".

El Ministerio de Salud da a continuación datos parciales, sobre los afectados por el mayaro y el dengue.

Dice que 2.950 personas enfermaron de "mayaro" en Cotoca y otras regiones. No incluye estadísticas de la ciudad de Santa Cruz.

En diciembre de 1987, en la ciudad de Santa Cruz enfermaron con "dengue" 73.000 habitantes (20%), en tanto que, para el mismo mes, en Montero se confirmaron 20.480 personas afectadas.

Destaca el ministerio que se realizan esfuerzos para enfrentar estas epidemias que, según los funcionarios, habrían sido controladas.

PAGINAS INTERIORES

Protección a los pueblos selvícolas

El gobierno ejecutará un plan de protección a los pueblos selvícolas de Cochabamba, Beni y Santa Cruz, con un apoyo financiero de 900 mil dólares, otorgado por el Banco Interamericano de Desarrollo. (Pág. 5).

Interrumpido el servicio ferroviario en Santa Cruz

Una huelga ferroviaria en Brasil y problemas internos en Santa Cruz, han paralizado los servicios de la Red Oriental, ocasionando una pérdida calculada en un millón de dólares en las exportaciones. (Segunda Sección, Pág. 1).

Ayatollah Khomeini, gravemente enfermo

El líder de la revolución islámica en Irán, Ayatollah Khomeini, se halla gravemente enfermo, según se afirma en círculos políticos y diplomáticos de El Cairo. La falta de información oficial ha ocasionado una serie de rumores, incluso en sentido de que Khomeini habría muerto. (Pág. 5).

Esfuerzos de Reagan en favor de los "contras"

El presidente Ronald Reagan puso en práctica una "última maniobra" para lograr que el Congreso le apruebe un fondo de 36, 2 millones de dólares, con destino a los "contras" nicaragüenses. (Pág. 6).

La URSS desmiente noticia sobre un accidente nuclear

El Ministerio de Asuntos Exteriores de la Unión Soviética desmintió una noticia que daba cuenta de un accidente nuclear en su territorio. Las organizaciones responsables del uso pacífico de la energía atómica han confirmado que las plantas nucleares soviéticas funcionan normalmente. (Pág. 6).

Comenzó en Oruro...

(Viene de la pág. 1)

co, manifestó que deben agotarse todos los medios para encontrar solución a los problemas orureños. Agregó que, en este marco, "el diálogo es el camino para superar nuestros problemas".

PREFECTO CONVOCA AL DIALOGO

ORURO 3 (PRESENCIA).- El prefecto del departamento, José Verdugez Villarroel, convocó a los dirigentes cívicos y laborales, a mantener un "diálogo constructivo", para solucionar los problemas orureños y "evitar las medidas de hecho (la huelga general de 48 horas que empieza mañana), que solo perjudicarán al mismo pueblo orureño".

Añadió que los propósitos del gobierno de atender los planteamientos de Oruro, han sido comprendidos por muchos sectores, "por lo que trabajarán normalmente". Aseveró que los empleados de la administración pública, también trabajarán normalmente.

El prefecto, citó somo signo de buena voluntad gubernamental hacia Oruro, la resolución número 3, emitida por el Concejo Nacional de Economía y Planificación, "otorgando -según el prefecto- recursos económicos para la ejecución de proyectos que importen interés social".

NO CONFORMA RESOLUCION DEL GOBIERNO

ORURO 3 (PRESENCIA).- La resolución No. 3 del Consejo Nacional de Economía y Planificación, mediante la cual el gobierno otorga apoyo económico para algunos de los planteamientos de Oruro, no conformó al Comité Cívico ni a la Central Obrera Departamental que, en reunión con representantes de instituciones cívicas y laborales, esta tarde consideró ese documento.

Alejandro Condarco, presidente del Comité Cívico, dijo que la mencionada resolución aparte de referirse a solo siete de los once planteamientos elevados al gobierno, carece de consistencia.

Sin embargo, estamos dispuestos a considerar ese documento; pero, el paro general de 48 horas, continúa inamovible y empezará tal como esta fijado, a las cero horas de este jueves, "pese a las amenazas del gobierno y del prefecto, de apresar a los dirigentes". Condarco afirmó que, "de suceder esto, estamos absolutamente convencidos de que el pueblo saldrá en defensa de ellos".

RIESGOS

El ministro de Minería y Metalurgia, Jaime Vilalobos, dijo que la minería corre un grave riesgo si se lleva a cabo, en Oruro, el paro general e indefinido anunciado por instituciones cívicas y la COB.

Auguró que un paro largo podría ocasionar el desgaste de recursos económicos y el cierre de una de las minas, ya sea Huanuni, San José, Santa Fe o Bolivar.

"Esperamos que eso no ocurra, porque el gobierno está empeñado en completar los trabajos de Huanuni para un arranque inmediato" dijo, y agregó que se ha calculado que un mes de retraso en el arranque significaría la pérdida de tres millones de dólares, que afectarían a los escasos recursos de la Corporación Minera de Bolivia.

Preguntó luego: ¿cómo se puede demandar la reactivación de un país empobrecido cuando nuestros esfuerzos son precarios, frágiles y además se postula la consigna de un paro general e indefinido con bloqueo de caminos?

Agregó que el gobierno trabaja sin egoísmo ni demagogia por la reactivación de Oruro y del país y espera el respaldo y no la obstaculización de la ciudadanía.

JOSE PALOMINO.- El presidente de la Corporación Nacional de Desarrollo del Perú, Ing. José Palomino (izquierda), es recibido por el embajador del Perú en Bolivia, Alfonso Rivero, a su llegada anoche a La Paz. Palomino se reunirá hoy con el directorio del Banco Popular del Perú en Santa Cruz para analizar operaciones del orden de los $US. 4 millones que beneficiarán a industrias bolivianas.

El personal ejecutivo, empleados y
de la Empresa Minera TUNTOCO L
adhieren al dolor que embarga a la fa
que en vida fue:

**† Sr. Don SIMON
AVILES VELASQU
(Q.E.P.D.)**

Presidente y fundador de la empres
torio precursor de la minería.

La Paz, 4 de febrero de 1988

En la Paz del Señor, ha dejado de existir el que en vida fue ejemplar esposo, abnegado padre y cariñoso abuelito:

† Sr. Don: SIMON AVILES VELASQUEZ (Q. E. P. D.)

Leocadia Montaño de Avilés esposa; Jorge, Amparo, Simón y Lucía, hijos; Franky Matijasevic, Federico Calero, Elizabeth Valdez y Elio Salinas hijos políticos; maría Paz y Julia, hermanas; nietos, hermanos políticos, primos, sobrinos y demás familia, ruegan a sus amistades, parientes, personas piadosas y en especial a las instituciones a las que perteneció, se dignen asistir a la misa de cuerpo presente a Hs. 10 a.m. y al traslado de sus restos mortales a Hs 11 a.m. al cementerio Jardín el día de mañana viernes 5 del presente. El cortejo fúnebre partirá de la calle Haití Nº 1266 esq. EE.UU.

Ha dejado de existir en la Paz del Señor, el que en vi
esposo, abnegado padre y cariñoso abuelito:

**† Sr. Don. SIMON AVIL
VELASQUEZ
(Q.E.P.D.)**

Leocadia Montaño de Avilés, esposa; Jorge, Amparo,
hijos; Franky Matijasevic, Federico Calero, Elizabeth
Salinas, hijos políticos; María Paz y Julia, hermanas; n
políticos, primos, sobrinos y demás familiares ruegan a
parientes y demás instituciones a las que perteneció y
sas se dignen asistir a la misa de cuerpo presente a Hs. 1
traslación de sus restos mortales del extinto al Cement
viernes 5 del presente a Hs. 11.00 a.m.

El cortejo fúnebre partirá de la calle Haití Nº 1266 e
de Miraflores.

Será favor que comprometerá la eterna gratitud de la familia d
FUNERARIA A. VALDIVIA Of. Figueroa Nº 766 frente a
Flores. Teléfonos 353630 - 372015 - 325254

Potosí

Se inauguró XXIII Congreso Nacional de universitarios

POTOSI, 3 (PRESENCIA).- En acto solemne cumplido en el paraninfo universitario de esta ciudad, ha sido inaugurado el XXIII Congreso Nacional de Estudiantes del País.

El Secretario Ejecutivo de la Confederación Boliviana, Jaime de Ugarte fue el encargado de inaugurar el evento convocando a la unidad y el fortalecimiento de la familia universitaria

"Actualmente, Bolivia, se desenvuelve en una situación de aguda crisis, de hambre y de miseria y es dentro de este marco en que a la Universidad Boliviana le corresponde jugar un papel preponderante" remarcó el máximo dirigente

---

La EMPRESA MINERA TUNTOCO LTDA. lamenta comunicar el sensible fallecimiento del que en vida fue:

† Sr. Don: SIMON AVILES VELASQUEZ (Q.E.P.D.)

Socio fundador y Presidente de la empresa acaecido el día 3 de febrero en la ciudad de La Paz.

RADIO TAX
3-67-
en el mome

COMUNICADO

El BANCO CENTRAL DE BOLIVIA Comunica que el CONCIERTO DE LA SINFONICA NACIONAL que se debía realizar el día viernes 5 de los corrientes, con motivo de la instalación de la Sede del Instituto Boliviano de Cultura, se realizará el día jueves 11 a las 19 horas, en el Edificio antiguo del Banco, c. Ayacucho esq. Mercado).

La Paz, enero de 1988

RELACIONES PUBLICAS

LLOYD AEREO BOLIVIANO S.A.M.

LA PAZ, 4 DE FEBRERO DE 1988

SALIDAS		LLEGADAS	
VLO 861 Santa Cruz	Hs. 07:00	VLO 800 Cochabamba	Hs. 07:30
VLO 811 Cochabamba	Hs. 08:10	VLO 901 Miami	Hs. 08:20
VLO 811 Santa Cruz	Hs. 08:10	VLO 901 Panamá	Hs. 08:20
VLO 811 Sucre	Hs. 08:10	VLO 901 Santa Cruz	Hs. 08:20
VLO 811 Tarija	Hs. 08:10	VLO 918 Santa Cruz	Hs. 10:00
VLO 811 Yacuiba	Hs. 08:10	VLO 918Cochabamba	Hs 10:00
VLO 811 Camiri	Hs. 08:10	VLO 754 Sucre	Hs. 14:00
VLO 907 Santiago de Chile	Hs. 09:00	VLO 908 Santiago de Chile	Hs. 15:00
VLO 918 Lima	Hs. 11:00	VLO 917 Lima	Hs. 15:35
VLO 753 Sucre	Hs. 14:30	VLO 948 Arica	Hs. 17:55
VLO 945 Arica	Hs. 15:50	VLO 806 Yacuiba	Hs. 18:10
VLO 917 Cochabamba	Hs. 16:35	VLO 806 Camiri	Hs. 18:10
VLO 917 Santa Cruz	Hs. 16:35	VLO 806 Tarija	Hs. 18:10
VLO 948 Cochabamba	Hs. 18:50	VLO 806 Sucre	Hs. 18:10
VLO 902 Santa Cruz	Hs. 19:00	VLO 806 Cochabamba	Hs. 18:10
VLO 902 Manaos	Hs. 19:00	VLO 868 Santa Cruz	Hs. 20:00
VLO 902 Caracas	Hs. 19:00		
VLO 902 Miami	Hs. 19:00		

INFORMES ADICIONALES A LOS TELEFONOS 367711-12-13
LLOYD AEREO BOLIVIANO S.A.M.
TUS PROPIAS ALAS

LABORATORIOS LA PAZ S.R.L.

Ofrece un servicio completo de análisis clínicos realizados con equipos modernos, material y reactivos de primera calidad, tecnología actualizada, micrométodos, Control de Calidad, Exámenes de rutina-Hormonas por RIA-Estudios de Tiroides, Inmunoglobulinas, Electroforesis, Lipidograma, Electrolitos, Litio, etc.

Se ofrecen chequeos completos. Pase y vea los equipos funcionando.

Consulte sin compromiso en: Av. Arce 2081
Edif. Montevideo - 4to. Piso.
Telf. 323564 - 341844.

Atención a domicilio.
Emergencias Telf. 784394

GUIA PROFESIONAL

MEDICOS

CENTRO MEDICO DE ESPECIALIDADES "LA PAZ"
Avenida 6 de Agosto Nº 2380 Tel. 343261
Buscamóvil 810136-8
-GINECOLOGIA-MASTOLOGIA. Dr. Edgar Tapia Arroyo
Especializado en Glándulas Mamarias
-CIRUGIA GENERAL Y GASTROENTEROLOGIA.- Dr. Edgar Ledezma Gálvez.
-PEDIATRIA Y NEONATOLOGIA Dr. Alfredo Rodríguez Vargas.
-NEUROLOGIA Y NEUROCIRUGIA. Dr. Edgar Arone Rada.
-TRAUMATOLOGIA Y ORTOPEDIA. Dr. Alberto Romero Cruz.
-CIRUGIA PLASTICA Y ESTETICA. Dr. Ricardo Ayala Rojas.
-ANATOMIA PATOLOGICA Y CITOPATOLOGIA Dr. Alonso Padilla Villalta.
-LABORATORIO CLINICO E INMUNOLOGICO Dr. Jaime Quintanilla Aguirre.

DERMATOLOGIA
Dr. JOHNNY DE LA RIVA GUZMAN
ENFERMEDADES DE PIEL-VENEREAS
QUIMIO-CRIOCIRUGIA
Acne-Vitiligo-Psoriasis
Arrugas-Queloides-Cicatrices
Edif.Cámara Nal. de Comercio Tel.375315.
Caída de cabellos. Transplante e implante de pelos, Seborreas, Manchas de la Piel. CIRUGIA, LIPOASPIRACION.- Lipoimplante.
(22-6 febrero/120526)

DRA. RUTH MALDONADO BALLON
GINECOLOGIA-OBSTETRICIA
Flujos vaginales, hemorragias, tumores mamarios, planificación familiar, esterilidad, menopausia, examen pre-matrimonial, prenatal, partos, orientación sexual de la pareja.
Consultorio: Edif. Hermann (frente a cine Monje Campero) piso 17, tardes 14 a 19 horas, favor reservar hora Telf: 350040
(14-12 febrero/120188)

DR. ALFREDO RAMIREZ TORRICO
Cirujano urólogo. Estudios de Especialización Universidad de Chile, Cirugía y enfermedades de riñones, vejiga, próstata, genitales e infertilidad. Enfermedades venéreas y sus complicaciones. Avenida Camacho 1377 2do. piso Of. 4. Teléfonos 357219 y 364817. Horario: Días particulares de 16 a 19 sábado de 11 a 12 (28-26 Feb/120787)

CENTRO
OTORRINOLARINGOLOGICO "S.R.L."
-RIOS BRAVO-
OIDO - NARIZ - GARGANTA - CLINICA - CIRUGIA - OTONEUROLOGIA
ALERGIA RESPIRATORIA - PROTESIS AUDITIVAS - DEFICIENTE AUDITIVO
Calle Pedro Salazar Nº. 550 (Sopocachi) Casilla Postal 4071
Telf. 373372 - Buscamóvil 320844-321636 La Paz - Bolivia.
(22-20 febrero/0120573)

Dr. GUILLERMO SUAREZ TEJADA, MEDICO UROLOGO. Enfermedades y cirugía de riñones, vejiga, próstata, etc. Venéreas. Problemas sexuales. Urología Infantil. Consultorio: Edif. Cine. Monje Campero. Primer Piso. Telf. 326703. Domicilio: Telf. 785617. Consultas de 18 à 20 horas.

DR. ALFREDO ZEBALLOS BRAVO
MEDICO ESPECIALISTA EN ENFERMEDADES DE PIEL
CONSULTA: EDIF. EL CONDOR 2' PISO - OF. 201 CALLE BATALLON COLORADOS FONO 359318-341404 HORARIO 10-12 Y 16-20 HORAS (24-7 FEBRERO/120689)

LABORATORIOS

Dr. RUBEN TEJADA ANDRADE. Laboratorios de análisis clínico "Roux".- Análisis de Sangre en general, bioquímica, orinas, heces. L.C.R., jugos gástricos y duodenal, pruebas de embarazo, parasitológicos y bacteriológicos. Dirección: Edif. Mariscal de Zepita Av. Mariscal Santa Cruz Nº. 861, Esq. Pasaje peatonal Bloque "A" 2do. piso. Of. 201 (entre plazas San Francisco y Pérez Velasco). Tels. Lab. 324528. Tel. Dom: 321122 Casilla 3663.

LABORATORIO DENTAL
Reparaciones al instante
Realizamos placas totales y parciales, puentes, coronas y pivots.
Ajuste de dentaduras flojas, IMPLANTES.
Laboratorio: Av. Tito Yupanqui Nº 1394 Telef: 330029
Dr. Edwin Ortubé Villarroel
(1-15/FEB-120987)

AGE

PRESENCIA, Av. Mariscal
peranza 2º piso, teléfonos Cl

LA P
ESTABLECIMIENTOS F
EL 4 DE F

CAPITOL C. Murillo Nº
359141; ORURO C. Cold
CORAZON DE JESUS
329778; NIÑO DE PRAGA
Telf: 365864; ILLIMANI
379419; MONSERRAT C.
POMPEYA Av. Suaverdra
FRANCO BOLIVIANA A
325741; LITH C. Ocabaya
Cruce V. Copacabana y S
MAR - MAÓ Av. Kenne
NIÑO DE JESUS Av. Jose
325303; SAN FRANCISCO
Esq. Sebastián Segurola
SRA. DE LA PAZ Av. Buen
C. Rodríguez Nº 304 Telf:
Mecapaca Nº 6493 Telf: 7
Calacoto Edif. Sani Migu
DE LA CANDELARIA Av
Z. 16 de Jul.; 4 DE FEB
Medina Nº 10 V. Dol.

TELEFONOS DE TERMI

Informaciones Terminal
367276. Transportes K
Transportes AROMA Te
BLEZA" Tel. 361427 Pu
Pullman AVAROA Tel.
BANA Tel. 366783 Pullm
Pullman URUS IMPE
RELAMPAGO, Tel. 36
320471. Flota EL DORAD
FRANCISCO Tel. 378084.
Flota BUSTILLOS Tel.
Tel. 377909 FLOTA PAN
Transportes LITORAL
INQUISIVI Tel. 341050. F
353214 Transportes CO
Transportes 6 DE AGOST
SAN LORENZO. Tel. 32
DEL SUD Tel. 323146.
361821 Transportes EL
Transportes LA PAZ
AMERICA Tel. 352113.
355485. Transportes 10
361138.

TELEFONOS

HOSPITAL DE CLINIC
TRANSITO Tel. 37122
PUBLICA Tel. 118 - 37
314414. NEUROCIRUGI
DO Tel. 322823. BOL
RECLAMOS Tel. 354357
378469. -119 HOSPITAL
Tel. 376472 AT
DOMICILIARIO Tel. 3
Tel. 110 AASANA (
Línea Piloto Tel. 8101
DIRECCION NAL. D
356124 y 125128. ESTAC
-352510. BUSCAMOVIL
INSTITUTO NAC
MACODEPENDENCI
Atención las 24 horas

H. MUNICIPAL

TELEFONO DEL RI
MUNICIPAL DE EME
375266 TASA Reclamos
Tel. 104 SEÑORITA
DISTANCIA EXTERIO
101 INFORMES Tel.

PRESENCIA

Director: Armando Mariaca V.
Subdirector: Raúl Rivadeneira P.
Jefe de Redacción: Jesús Urzagasti A.

Inversiones en el campo de los hidrocarburos

caída de los precios de los minerales, con graves ecuencias para nuestra economía, ha ocasionado el renglón de los hidrocarburos adquiera -especial- le en los últimos dos años - una importancia capital y se que, en el nivel de nuestras exportaciones, en primer

hora, si bien el precio de los hidrocarburos ha bajado blemente, no deja de ser para nosotros - tanto para el mo interno como para la exportación - un elemento ran valía; pero, por otro lado, y según expresiones del ro de Energía e Hidrocarburos, el campo de la explora- y explotación de estos energéticos ha sido descuida- grado extremo. En los años 1986 y 1987 son muy conta- os nuevos pozos perforados y, si deseamos asegurar provisionamiento normal, en este año, como mínimo, rán que perforarse 20 pozos, que sirvan para abastecer manda y, si el país decidiese exportar nada más que barriles diarios, tendrían que perforarse entre 40 y 60 por año.

gobierno tiene el propósito de invertir alrededor de 200 nes de dólares en labores de exploración y explota- de hidrocarburos en el presente año; por otra parte, se ció que compañías extranjeras realizarían labores de ección, en base a datos y estudios que posee YPFB, encontrar áreas con presencia segura de hidrocarbu- una vez concluidos esos estudios - por cuenta de las pañías interesadas - YPFB contaría con estudios más os y completos para licitar la explotación de esas

grave de esta situación es que, debido a la crisis nómica, ausencia de grandes medios financieros en el mo y descapitalización de YPFB, no es posible que el de esas exploraciones - y posterior explotación - sean s por la empresa estatal de petróleo - sino en escasa dad - y tiene que recurrirse, de todas maneras, a pañías extranjeras que inviertan muchos millones de es y, en casos, a fondo perdido. Lamentablemente, muchos los opositores - especialmente las corrientes quierda - a esos proyectos. En realidad, se trata de ción a ciegas porque tampoco señalan los remedios cho menos, indican de dónde sacará YPFB el dinero realizar los trabajos por su cuenta y riesgo.

entras nos debatimos en estos serios problemas, con- mos el peligro de que, en pocos años más - si no se an las exploraciones y explotaciones del caso - ten- os que importar gasolina, kerosene y diesel a precios acionales que, en todo caso, serán muy superiores a ie actualmente se paga con la producción interna.

elemental sentido de previsión deberá determinar el gobierno adopte decisiones definitivas sobre este ema. Finalmente, deberá estudiar, con el mayor deteni- to, la posible alza de los precios de los carburantes eyendo las consecuencias, especialmente en el nivel ecios generales.

La situación ecuatoriana

das las elecciones presidenciales, y ante los resulta- ue arrojaron los escrutinios, la situación política y mica del Ecuador tiende a una mayor inestabilidad. fo parcial de los candidatos de centro-izquierda pa- segunda vuelta" electoral de mayo próximo asegura oposición llegará al gobierno. Este resultado, previsi- ntro del juego democrático, ha ocasionado, sin em- pánico en el mundo fiananciero de Guayaquil y las dos ciudades más importantes del Ecuador. La ción del dólar ha subido entre un 15 y 23 por ciento.

errota electoral del gobierno tiene varias causas: nentalmente, la incontrolable inflación monetaria, esión económica derivada de los bajos precios del o, primer rubro de exportación; el incumplimiento ntratos de venta de crudo, porque un desastre natu- ó gravemente el principal oleoducto, y la creciente externa (más de 9 mil millones de dólares) cuyos in- s no se pueden cubrir. Ecuador está a punto de de- sus obligaciones en mora.

terreno político, pende sobre el régimen democráti- gobierno la constante amenaza de un golpe militar, con mayor insistencia, ya que algunos partidos per- s en la justa electoral pueden alentar una aventura nse. Hace un año, el mismo general que en las elec- del domingo pasado obtuvo el cuarto lugar, reco- libertad con un cuasi golpe de estado que incluyó estro del presidente de la República.

e que en nuestra América hay una concepción ar- incompleta, y por ello peligrosa, de la democracia. lima y se la defiende con pasión, cuando da frutos eficio propio; pero, si se los da al adversario, enton- democracia es reputada como defectuosa y perju- Se hace todo lo posible por instalar en su lugar un n de fuerza.

mpo de que en América Latina se respeten los resul- electorales y se mantengan las democracias hasta cancen su plenitud con la madurez de la conciencia va en torno a la libertad y la pacífica convivencia, ndispensables para el desarrollo integral de los hom- los pueblos.

Dios nos habla cada día

ús envía a los Doce

ús iba predicando por todos los pueblos de la región. Reunió a los comenzó a enviarlos de dos en dos, dándoles poder sobre los s malos. Les ordenó que no llevaran nada para el camino fuera de ón: ni pan, ni morral, ni dinero; que fueran con calzado corriente y solo manto.

s decía: "Quédense en la primera casa en que les den alojamiento, ue se vayan de ese pueblo. Si en algún lugar no les reciben y no uchan, dejen a esa gente y sacudan el polvo de sus pies como contra ellos".

ron a predicar invitando a la conversión. Echaban a muchos s malos, y sanaban a numerosos enfermos con una unción de Mc: 6, 7-13).

LEXIONEMOS JUNTOS

apóstoles de Jesús, imbuidos de gran fe, se dispersaron por el Ellos jamás pensaron que su palabra, en nombre de Jesús, la gran importancia que tuvo con el correr de los años y de los

uemos al Señor que nos infunda fe, la misma que tuvieron sus s; y ajustemos nuestra conducta a los mandamientos de Dios y siendo consecuentes con nuestros hermanos.

La bolsa o la vida

Por Walter Montenegro

Ya conté anteriormente que estuve en el punto de origen de Yacimientos Petrolíferos Fiscales Bolivianos y que esa entidad, como el Lloyd Aéreo Boliviano, donde llegué a trabajar unos años, contaron con mi respeto y afecto. Eran dos símbolos de la capacidad de los bolivianos (con ayuda de alemanes en el caso del LAB) para construir y manejar mecanismos técnico-económicos destinados al servicio de la nación.

Pero la política se encargó de corromper a una y otra entidad. Apenas está saliendo el LAB, a tropezones, del jolgorio "revolucionario" en que lo metieron después de haber sido una empresa de aviación modelo, económicamente viable y con records de seguridad en sus vuelos.

Lo de YPFB fue más grave, porque pronto se convirtió en símbolo de la tendencia estatizante en materia de petróleo. La primera de las medidas de ese tipo, la caducidad de las concesiones de la Standar Oil por incluimplimiento de obligaciones y poco menos que sabotaje a Bolivia en la guerra del Chaco, fue precisamente la creación de YPFB. Pero a ese paso positivo, que tuvo plena justificación legal, moral, y práctica siguieron otros, en petróleo y minas, que sólo respondían a la noción, vigente en cierto tiempo, de que no podía haber gobierno que pretendiera lucir apariencias nacionalistas o "revolucionarias", que no se envolviera en la bandera de las nacionalizaciones.

Una de las razones que justifican teóricamente la nacionalización o estatización de industrias o servicios es que, poniéndoles en manos del Estado, su manejo debería ser más eficaz y provechoso para el país. Demás está decir que esa creencia ha quedado totalmente desmentida por la experiencia, en Bolivia. Dice una pragmática fórmula holandesa que "no importa el origen ni el color de las vacas, siempre que la leche abunde".

El resultado, para nosotros, fue que no sólo disminuyó la leche sino que las empresas nacionalizadas se convirtieron en feudos impenetrables, privilegiados e intratables, sobre todo en el nivel de sus sindicatos laborales.

A las empresas privadas, sobre todo las extranjeras, se les aplica la ley y tienen que cumplirla, porque saben que ya no pueden abusar como en el pasado y, finalmente, si se portan mal hasta se las puede echar del país. Todo depende de tener buenos contratos con ellas. En cambio, la empresa estatizada es intocable; puede cometer todos los abusos imaginables, porque está envuelta en el pabellón nacional y el que se atreva a decirle algo es un blasfemo "privatizador", casi traidor a la patria.

Es el caso del sindicato petrolero que, escondido detrás de la tricolor nacionalista, le pone un puñal a la espalda del país ("la bolsa o la vida" como decían los asaltantes de caminos) para exigir nuevos aumentos de salarios aunque estos trabajadores ya ganan, como promedio, tres veces más que los otros.

En cualquier parte del mundo capitalista, cuando una industria o servicio estratégico, vital, están amenazados de "paro" (un paro que significa pararle el corazón a la nación) inmediatamente el Estado, por medio de su Fuerza Armada, lo toma a su cargo. En la órbita socialista, por supuesto ni se conciben estas bromas "sindicalistas".

En Bolivia, parece que estamos a merced del puñal. Ya nos están haciendo sentir la punta del cuchillo entre las costillas con las interminables "colas" para comprar gasolina. El repudio colectivo ante la amenaza de un brusco encarecimiento del costo de vida y de una nueva racha de inflación, no parece importarles a los señores petroleros que actúan con pleno desenfado para hacer sus amenazas, cosa que no hacía el asaltante de caminos de antaño que tenía el pudor de usar máscara o, cuando menos, antifaz. Los tiempos han cambiado, pero ni la opinión pública ni el gobierno deberían olvidar esta nueva plaga que amenaza periódicamente a la nación entera y respecto de la cual sería necesario adportar medidas profilácticas de largo alcance por la vía legislativa.

La NOTA del día

Señor ministro de RECAUDACIONES TRIBUTARIAS:

Si la Dirección de la Renta ha notificado a "100 mil contribuyentes" que no cumplieron con sus obligaciones tributarias, ¿cuál será la cantidad real de los que no pagan impuestos? Porque hay que entender que esos 100 mil contribuyentes están debidamente inscritos.

Se dijo, al crear ese ministerio, que tendría por objeto "levantar un registro completo de los contribuyentes"; pero, y para simple ejemplo, baste recordar el caso de la "regularización impositiva" que rigió durante el año 1986 y que, luego, el gobierno y muy especialmente ese Ministerio y la Renta se olvidaron del caso, hecho que, lógicamente, ha dejado en la impunidad a miles de potenciales contribuyentes que han dejado de cumplir con ese pago y, posteriormente, han encontrado medios para evitar cumplir con sus obligaciones.

Lo cierto, señor ministro, es que por más empeños que hagan esa secretaría de Estado y la Dirección de la Renta, parece que hay "rendición total" ante los que infringen claras y terminantes disposiciones. Si se ha dictado una ley por la cual todos, absolutamente todos deben contribuir al fisco, lo justo es que se cumpla. Igualmente, y para evitar interpretaciones antojadizas y juicios errados, sería provechoso que se dé a conocer la nómina de quienes no pagan impuestos por estar "liberados" mediante disposiciones especiales.

Atentamente.

Santiago

Balcón del Vaticano

Los sin ley

Por Fr. Pedro de Anasagasti (OFM)

Leyes atractivas.

Todo corazón noble que haya leído y escrutado en el sentido humanísimo de las leyes diseñadas por Jesús queda subyugado por su rectitud, su elevación, su divinización: transforman al hombre en ángel, lo elevan a una categoría superior, lo convierten en un ser por encima de las viles pasiones. El Mahatma Gandhi quedó maravillado del itinerario espiritual que Cristo señaló a sus seguidores; confesó que le hubiera seguido si no hubiera tropezado con el escándalo de que los seguidores del Maestro no caminasen siempre por sus coordenadas.

Destaca, en Jesús, su convicción de que había sido enviado por el Padre para diseñar senderos de verdad de la humanidad, y su decisión de indicar dichos itinerarios mediante leyes viables Tan bien ejerció su magisterio que el pueblo pudo captar la abismal diferencia entre Jesús y los maestros religiosos de Israel; quienes le escuchaban "se maravillaban de su doctrina pues les enseñaba como quien tiene autoridad y no como los escribas" (Mc 1,22).

Sobre todo, destaca su perfección en la regulación de las relaciones entre los hombres, regidas desde antiguo por el dicho "Ojo por ojo, diente por diente". Cristo desprecia esta óptica criminal y proyecta caminos de amor.

Nueva ley

"Los ejemplos concretos son conocidos. El primero consiste en la victoria sobre la ira, el resentimiento, la animadversión que anidan fácilmente en el corazón humano, aun cuando se puede exhibir una observancia exterior de los preceptos de Moisés, uno de los cuales es el de no matar: "Habéis oído que se dijo a los antiguos: No matarás; el que matare será reo de juicio. Pero yo os digo que todo el que se irrita contra su hermano será reo de juicio". (Juan Pablo II. 14-10-78).

Lo mismo vale para el que haya ofendido a otro con palabras injuriosas con escarnio y burla. Es la condena de cualquier cesión ante el instinto de la adversión, que potencialmente ya es un acto de lesión y hasta de muerte, al menos espiritual, porque viola la economía del amor en las relaciones humanas y hace daño a los demás; y a esta condena Jesús intenta contraponer la Ley de la caridad que purifica y reordena al hombre hasta en los más íntimos sentimientos y movimientos de su espíritu. De la fidelidad a esta Ley hace Jesús una condición indispensable de la misma práctica religiosa: "Si vas a presentar una ofrenda ante el altar y allí te acuerdas de que tu hermano tiene algo contra ti, deja allí tu ofrenda junto al altar, ve primero a reconciliarte con tu hermano y luego vuelve a presentar tu ofrenda" (Mt 5,25).

El mismo Jesús contrapone su ley, no solo a las legislaciones paganas de su época, sino a la misma tradicional judía ya que Jesús trataba de perfeccionar a los hombres hasta que alcanzaran las cimas divino-humanas que señaló como testamento de su personal aventura.

Un cotejo fiel entre las legislaciones del tiempo de Jesús o anteriores y las máximas del Evangelio revelarán el abismo entre ellas, particularmente en cuanto las leyes de Jesús tienen como inspiración básica el amor al hombre y destacan la dignidad de toda persona antes que el honor de un país, la riqueza de una patria o el bienestar como meta sublime.

Aunque Juan Pablo no se pronuncie en esta ocasión abiertamente contra la ley que permite la pena de muerte, bien pueden interpretarse contra ella sus luminosas expresiones: "Radical exclusión de la Ley del talión en la vida personal del discípulo de Jesús, cualquiera que sea el deber de la sociedad de defender a los propios miembros de los malhechores y de castigar a los culpables de violación de los derechos de los ciudadanos y del mismo Estado" (14-10-1987).

Sin condenar la Ley de pena de muerte, desea subrayar que la tónica del Evangelio es el respeto máximo a la vida humana, y que hay otros caminos de justicia, de redención, de reparación privada y pública, sin recurrir a la directa interrupción de la vida humana.

Ciegos que conducen a ciegos

El espíritu de libertinaje que caracteriza a nuestra generación convierte a muchos falsos seguidores en personas "sin ley", como los cuatreros de los filmes del Far-West, para quienes no sonaba otra ley que del "Wincherter", así para muchos disfrazados de cristianos no hay ley más allá de sus caprichos y de sus pasiones.

No conocen a Jesús, porque ignoran sus principales coordenadas. Esculpen para sí un Jesús con rasgos de ídolo. Sin embargo, Jesús destaca en sí mismo su función de legislador; condena a quien se aleje voluntariamente del cumplimiento de sus mandamientos, que exige como condición indispensable para el ingreso en su Reino.

Su Sermón de la Montaña, que resume la substancia de sus enseñanzas, no es una descarnada página poética sino una señalización del único camino de auténtico amor a Dios y al prójimo. Ignorar en la práctica el mandato del Sermón, o rechazarlo en la práctica cotidiana, es abandonar la compañía del Maestro con la misma felonía que Judas el traidor.

"Cristo, al atribuirse el poder de completar e interpretar con autoridad o, más aun, de dar la Ley de Dios de un modo nuevo, mostraba su conciencia de ser "igual a Dios" (Juan pablo II, 14-10-87). No hay más que este dilema: o con Jesús según el camino de sus leyes: o contra Jesús, viviendo al margen de su ley, como los "sin ley" de la mafia.

Crisis política

El futuro de un partido

Por Remo Di Natale

El MIR ha emergido de las elecciones municipales como un partido con futuro. Es un partido de esencia caudillista, cuyo jefe presenta una figura singularmente carismática. Es un actor que penetra en el corazón de la gente. Supo sacar provecho del accidente aéreo (¿atentado criminal contra su persona?) que le dejó cicatrices que aumentaron su simpatía en el pueblo. En verdad, Jaime es un político de gran carisma. Del Gobierno de la UDP, Siles Zuazo salió destruido, el MNRI se hizo astillas y lo mismo sucedió con los demás partidos que integraron ese gobierno, pero Jaime logró mantener su popularidad no obstante de haber sido el jefe del partido que trazó la desastrosa política económica de ese período gubernamental. Del tumulto que se produjo en el seno de su partido y del que resultaron las desmembraciones, logró salir airoso llevándose de gran mayoría de la militancia mirista, lo que le permitió actuar con más tranquilidad, libre de las trabas que oponían a su caudillaje los "muchachos rebeldes". Y en ese difícil camino que ha recorrido Jaime, hay algo sorprendente, algo que causa estupor: al tomarse el acuerdo político por el que Stles Zuazo renunció al último año de su período presidencial, Jaime obtuvo que todos los partidos políticos aceptaran sin discusión que pudiera presentar su candidatura a la Presidencia de la República con flagrante violación de la Constitución Política, que prohibe de manera clara y terminante que el Vicepresidente candidatee a la Presidencia de la República antes de haber transcurrido cuatro años desde la conclusión de su mandato. ¿Se vieron los jefes de los partidos políticos subyugados por el carisma de Jaime o qué es lo que sucedió?

Además de su carisma personal, el jefe del MIR cuenta con la eficaz organización de su partido, muy bien apuntalada por diversos programas. Hay gente mal informada que ve en el MIR un peligro comunista. El MIR está con la social democracia europea y tiene por eso el compromiso firme de mantener un régimen democrático y un sistema capitalista modificado por determinadas medidas en favor de los trabajadores. Es verdad que la visión enrojecida que mucha gente tiene del MIR proviene del escandaloso griterio marxista y provocador de violencia de no pocos de sus jóvenes impulsores durante la última parte de los años 60. Y sobre todo, de la guerrilla de Teoponte, cuyo origen oscuro y su trágico desenlace jamás han sido aclarados por ese partido. Pero es verdad, también, que todo eso pertenece a un pasado que aunque sólo cuenta dos décadas, se ha hecho remoto y de él no queda ya memoria en la conciencia mirista pues ha sido opacado y sustituido por el pasado reciente de la lucha contra García Meza, durante la cual fueron asesinados dirigentes del MIR. Y es innegable que este partido ha jugado un papel importante en la instauración de la democracia en Bolivia. Una democracia carente de base científica, una democracia inepta, frustrada y corrompida, anacrónica frente a los requerimientos de nuestros días pero, de todos modos, una democracia que ha sustituido la tortura y el asesinato de las dictaduras por el diálogo civilizado y el juego electoral de los partidos.

Para poder comprender el sentido de un posible gobierno del MIR hay que responder previamente a la pregunta acerca de qué es este partido. La verdad es que no lo sé. Se me dirá que es un partido social demócrata. Pero la social democracia es un movimiento europeo surgido en la realidad europea. ¿Cómo acomodar las ideas vigentes en un sistema capitalista altamente industrializado a la realidad de nuestras economías subindustrializadas? ¿Cómo entiende este problema el MIR? Guardo en la memoria la intervención de Jaime en un canal de TV.

Se produjo hace algunos meses. Confieso que esa intervención contribuyó a oscurecer todavía más mi comprensión del MIR.

El MIR tiene futuro en el sentido de que puede llegar a ganar las próximas elecciones nacionales. Pero si alcanza el poder en sus actuales condiciones de preparación intelectual y científica, se expone al mismo fracaso que el de la UDP y el del MNRI.

¿Qué le ofrece el MIR al país? No lo sé y no estoy seguro de que la propia cúpula dirigente del MIR lo sepa con claridad. No formulo juicios **a priori.** Cuando afirmo que es posible que los mismos dirigentes del MIR quizá no sepan exactamente qué hacer con el país, tengo presente la formidable campaña de años precedentes en la que se presentaba ese partido como el gran movimiento de izquierda, con planes y programas bien elaborados, con la capacidad requerida para señalar un rumbo de avance al país. Y cotejo esa campaña con al desorientación de los conductores y técnicos miristas que contribuyeron a la hiperinflación y dictaron la desdolarización que sólo sirvió para incrementar las fortunas de la oligarquía y precipitar en la miseria a todos los honrados pequeños ahorristas. Desde entonces hasta ahora no han disminuido las dificultades en el país y yo no sé si Jaime habrá hecho algo para elevar el nivel de conocimiento de sus técnicos.

Debo decirle a Jaime con toda sinceridad: veo con enorme preocupación que ha orientado la brújula del barco mirista hacia una posición conciliadora con la oligarquía. Será imposible abrir un camino de salida de la situación actual si no se constituye el régimen oligárquico por una nueva forma de democracia, científicamente concebida, en la que de verdad el pueblo protagonice su propio ascenso hacia una nueva civilización.

Jaime tiene talento y puede rectificar errores. Y enmendar rumbos. Puede y debe hacerlo. Comience aclarando ideas a la luz de los grandes cambios que la tecnología electrónica cuántica ha empezado a introducir en el mundo de manera vertiginosa. Piense en lo que ya comienza a significar la ingeniería biogenética. Medite y haga meditar a sus técnicos y dirigentes acerca del impacto que la nueva tecnología japonesa y norteamericana ha de producir sobre las pobres economías de los países del Tercer Mundo. Verá, entonces, con claridad, que es necesario un camino nuevo, que no fue previsto por la social democracia. El humanismo científico le dará luces. En él tienen cabida el sentido revolucionario del Evangelio, la visión filosófica humanista y las conquistas de la ciencia y la tecnología.

A MANO ALZADA — Por Rulo Vali

Bolsín del BCB vendió ayer $US. 1,135.000

El Bolsín del Banco Central de Bolivia vendió ayer $US. 1,135,000 de un monto total para la venta señalado en $US. 8,000,000. La oferta mínima se mantuvo en 2,23, lo mismo que la máxima. La base del BCB fue de 2,23. No hubo variación en el tipo de cambio oficial de Bs 2.23;

CERTIFICADOS A PLAZO FIJO

El Bolsín de Certificados a Plazo Fijo adjudicó 14.020.000 en moneda nacional; 17.157,883.33 en moneda extranjera (dólares) y 3.889:000 en moneda con valor dólar.

OTRAS COTIZACIONES

COD.	PAIS	UNIDAD	MONEDA	TIPO DE CAMBIO Bs.
34	Estados Unidos	Dólar	$us.	2.23
33	Inglaterra	Libra	L/	2.9198
15	Alemania	Marco	D.M.	1.3189
20	Japón	Yen	Yen	0.0173
07	Canadá	Dólar	DLS.CAN	1.5655
08	Chile	Peso	$ch	0.0091
01	Argentina	Austral	A	0.5703
22	México	Peso	$mex	0.0010
06	Brasil	Cruzado	Cz$	0.0281
25	Perú	Inti	I/	0.0676
43	Venezuela (Pref. 3)	Bolívar	Bol	0.1539
09	Colombia	Peso	$Col	0.0084
12	Ecuador	Peso	$Ecu	0.0100
-	Venezuela (Libre 10.09)	Bolívar	Bol	0.0720

METALES NO FERROSOS

NUEVA YORK,03 (AP).- Cotización de los metales no ferrosos en Nueva York:

Zinc	-	46-47 centavos la libra, entregado
Estaño	-	4.2075 dólares la onza
Oro	-	445.40 dólares la onza
Plata	-	6.360 dólares la onza

AZUCAR: BAJA

NUEVA YORK, 03 (AP).- Cotización del azúcar en el mercado de Nueva York:

	APER	MAX	MIN	CIERRE	CAMBIO
MAR	8.90	9.00	8.70	8.71	BAJA 0.05
MAY	8.91	8.98	8.69	8.70	BAJA 0.07
JUL	8.72	8.79	8.51	8.52	BAJA 0.08

CACAO: BAJA

NUEVA YORK, 03 (AP).- Cotizaciones del cacao en el mercado de Nueva York:

	APER	MAX	MIN	CIERRE	CAMBIO
MAR	1757	1755	1727	1730	BAJA 24
MAY	1778	1785	1762	1765	BAJA 20
JUL	1808	1809	1733	1790	BAJA 21

ALGODON: BAJA

NUEVA YORK, 03 (AP).- Cotización del algodón en Nueva York:

	APER	MAX	MIN	CIERRE	CAMBIO
MAR	62.49	62.70	61.05	61.65	BAJA 0.53
MAY	63.30	63.30	61.75	62.18	BAJA 0.54
JUL	63.47	63.47	62.38	62.50	BAJA 0.60

Cámara de diputados ordenó nueva fase de investigación

Comisión jurídica debe ampliar informe sobre Florida y Huanchaca

Cuarenta personas, entre autoridades civiles y uniformadas, serán convocadas por la Comisión de Constitución, Justicia y Policía Judicial de la Cámara de Diputados en el proceso de investigación que se abrió para esclarecer los hecho delictivos de Florida y Huanchaca, vinculados con actividades del narcotráfico en Bolivia.

La investigación ingresará la próxima semana a su segunda fase, según una resolución de la Cámara de Diputados. En la sesión vespertina, autorizó ayer a la comisión ampliar los términos de un informe previo que consideró durante los dos últimos días, con miras a clarificar la serie de hechos delictivos vinculados entre sí y a las actividades ilícitas del exterior del país.

El presidente de la Comisión de Constitución, Justicia y Policía Judicial, Freddy Vargas, dijo que la resolución camaral es positiva y permite ampliar la investigación sobre la base de la documentación oficial de la Armada Boliviana que entregó el Cap. Jaime Paredes Sempertegui.

Ordena la devolución del expediente y sus anexos sobre el caso Florida, a fin de que realice una investigación adicional, en base a la "nueva e importante documentación depositada en la comisión".

La comisión debe presentar el informe el próximo primero de marzo para su consideración inmediata, en sesión ordinaria de cámara.

Freddy Vargas dijo que unas cuarenta personas deben ser convocadas a prestar declaraciones informativas; entre ellas, el exministro del Interior del presidente Víctor Paz Estenssoro, Fernando Bartelemy Martínez, algunos jefes y oficiales de la Policía y la Armada, además del piloto de aviación que condujo la avioneta y que, luego de estar detenido, fue puesto en libertad.

El diputado Bartelemy será citado por la comisión como en anterior oportunidad. Sin embargo, en razón al fuero parlamentario que lo protege, Bartelemy decidirá si concurre o no al trámite legal. A la anterior invitación no se presentó.

Esta investigación permitirá reabrir el caso Huanchaca.

Vargas dijo a los periodistas que la Cámara de Diputados tiene la firme intención de aclarar los dos hechos. Se facilitará el trabajo y garantizará la imparcialidad en la investigación.

Invitó a las diferentes representaciones políticas a inscribir a sus representantes para organizar el trabajo.

La tragedia de los ex—combatiente

Mes tras mes y año tras año, los ex-combatientes de la guerra del Chaco - muchos de ellos declarados beneméritos de la patria - llevan a cuestas su tragedia: la incomprensión de los gobiernos, las promesas que van y vienen y nunca se cumplen; el hecho de estar como mendigos tras las autoridades en busca de comprensión e incremento a sus magras pensiones.

La crisis económica azotó a todos los bolivianos; pero, en mayor grado a quienes sirvieron a la patria en las candentes arenas del Chaco y que, a su retorno, recibieron promesas de toda laya y, con el correr del tiempo, se trocaron en amargura y decepción.

Un ex combatiente recibe - luego de largas colas, esperas sin fin - apenas cien bolivianos como pensión mensual; dado el alto costo de vida, esa cantidad no le sirve mayormente y debe estar supeditado, en la mayoría de los casos, al apoyo familiar; es decir, el excombatiente no tiene, ni de lejos, un ingreso que le permita vivir decorosamente y, mucho menos, remanentes para ahorrar y con ese importe distraerse, viajar o asistir a espectáculos públicos.

En años pasados, no han faltado funcionarios que ten- gan a flor de lab "Es ya de edad av qué necesita aum pensión", claro, él esa edad ni men merecimientos ne ra contar con una na; él, seguramente forme con lo que tenía por qué cons tuación de los dem su posición egoísta daria.

Los ex-combatien co tienen una ley ría beneficiar gra concesión de surtid lina. Con los div drían conformar u les permita gozar, de ellos, de pensi sin embargo, más los intereses po les y nunca se les ministrar una so ra.

Hoy, estos serv patria se encuentr dos y las autori siempre, sólo se promesas que nu plen. Ojalá que est les de voces que s labios de estos a escuchadas por la y se les dé, finalm más justo y qu pensión deje de se de castigo por los tados a la patria. (A

Ministro de Planeamiento:Peligro de recesión por insolvencia argentina

El ministro de Planeamiento, Gonzalo Sánchez de Lozada, reconoció que existe el peligro de recesión en el país, si no se cuenta con los recursos provenientes de la venta de gas a la Argentina para la reactivación económica.

El grave problema es que como la Argentina no paga se retrasa la inversión y se posterga la reactivación y el crecimiento económico.

Aclaró Sánchez de Lozada que la mora de la Argentina no afecta al presupuesto nacional ni al gasto público programado, pues éstos se cumplen con los fondos provenientes de las recaudaciones internas.

Insistió en que existe preocupación en el gobierno porque el país necesita crecer y se tiene un retraso de 30 días en los programas de inversión y se está paralizando la reactivación.

NEGOCIACIONES CON LA COB

Las negociaciones entre la Central Obrera Boliviana y el gobierno concluirán antes de las fiestas de carnaval, dijo el ministro de Planeamiento .

Creo que nadie está contento con el proceso de las negociaciones, pero las debemos llevar adelante porque es la forma de mantener una economía y una sociedad equilibrada, añadió.

Reiteró que no se llegó a un acuerdo sobre el tema salarial pero podría darse en los próximos días.

El gobierno mantiene el criterio del incremento salarial del 15%, pero que este procentaje podría modificarse si el sector laboral demuestra la posibilidad de mayores aumentos, sin poner en peligro la estabilidad monetaria ni arriesgar los planes de desarrollo.

Respecto a la decisión gubernamental de elevar los precios de los carburantes, recordó que está en el marco de las negociaciones con la COB, se tomará en cuenta los bajos los precios nacionales, frente a los vigentes en países vecinos.

Aclaró que los efectos del alza serán mínimos en el costo de vida, pues un aumento del 10% afecta, como máximo, en 1% a los precios.

El pasado mes, añadió, en el país se registró una inflación negativa de - 0.46%, y en los últimos 12 meses la inflación acumulada llegó a 7.56%. Consecuentemente, enfatizó, no se puede hablar de efectos del anuncio de alza de precios de hidrocarburos en el costo de vida.

Sánchez de Lozada puso como ejemplo la inflación en otros países, como el Brasil, donde en los últimos 12 meses alcanzó a 550%.

Presidente de la Corte Suprema de Justicia

El presupuesto asignado al Poder Judicial es "ridículo"

La suma asignada al poder judicial en el presupuesto general de la nación "es ridícula", pues no permitirá atender las necesidades fundamentales.

La afirmación pertenece al presidente de la Corte Suprema de Justicia, Guillermo Caballero, quien, en compañía de otros ministros de la Suprema, visitó al presidente de la república.

Al abandonar el palacio de gobierno, señaló que el primer mandatario se comprometió a mejorar el presupuesto de este poder del estado en la medida de las posibilidades económicas del país, limitadas por la crisis que se vive.

El borrador del presupuesto general de la nación señala que para el poder judicial se asignaron 18.900.000 bolivianos.

Este monto, añadió Caballero, es insignificante frente a los 76 millones de bolivianos presupuestados y aprobados en sala plena por la Corte Suprema de Justicia.

Recordó que para superar uno de los mayores problemas de este poder, la retardación de la justicia, se necesita incrementar el número de jueces en las distritales de La Paz, Santa Cruz y Cochabamba, por lo menos.

Con el número actual de jueces cada uno deberá atender por lo menos 200 casos por año, y eso es imposible.

La retardación de justicia es un fenómeno sociojurídico que se origina en la imposibilidad física de atender los requerimientos de la población, insistió Caballero.

El deseo de la Corte Suprema es solucionar este problema en el curso de este año, pero por las limitaciones económicas esperamos hacer algo durante 1988 y concluir la labor el próximo año, dijo luego.

El presidente Paz Estenssoro comprendió esta situación y se comprometió a mejorar el presupuesto para aumentar por lo menos 30 jueces en La Paz, 20 en Santa Cruz y 15 en Cochabamba.

Gobierno y COB mantienen criterio de erradicación voluntaria de coca

Comisión especial redactará acuerdo sobre política de la coca, en el que se debe o no calificar a la hoja de coca como "estupefaciente".

La comisión de alto nivel gobierno-Central Obrera Boliviana mantiene el criterio de la erradicación voluntaria de la hoja de coca, como se realiza hasta ahora, dentro del plan de emergencia reconocido en el acuerdo del 6 de junio de 1987.

La reunión, presidida por el canciller e integrada por los ministros de Asuntos Campesinos y del Interior;' por la parte laboral, el secretario ejecutivo de la COB, Simón Reyes; el ex-secretario ejecutivo de la Central Obrera, Juan Lechín Oquendo; representantes de la Federación de Productores de Coca del Trópico, Carrasco Tropical, Nor y Sud Yungas, de colonizadores, y federación única de campesinos de Santa Cruz.

El ministro de Informaciones, Herman Antelo, dijo que en la reunión se analizaron tres puntos que pasó la subcomisión.

El primero, relacionado con la representación de los campesinos en el Consejo Nacional de Lucha contra el Narcotráfico, donde ellos pedían una mayor participación, como establece un decreto que crea el consejo y donde ya existe una participación de tres miembros de los productuctores. Se abre la posibilidad de una mayor representación en reuniones sobre temas específicos del consejo y dejar la composición del consejo como está.

El segundo, relacionado con la suspensión del plan de erradicación de cultivos. El gobierno sostiene que la erradicación debe ser voluntaria; por lo tanto, conviene ratificar los puntos del acuerdo del 6 de junio de 1987, donde se especifica cómo se hará la sustitución, con énfasis en el desarrollo socioeconómico rural.

El tercer punto, relativo a la la ley de sustrancias peligrosas que será debatido próximamente en Diputados. Se acordó preparar un documento que será redactado hoy y considerado en una reunión plenaria, a las 18 horas .

Manifestó que la COB debe pulir la propuestas que ha presentado el gobierno para llegar a un acuerdo definitivo.

Aclaró que los productores han conversado con la comisión legislativa para llegar a unos puntos de concertación sobre los temas centrales.

Subsecretario de Defensa Social

En 1988 se pondrá mayor empeño en persecución de narcotraficantes

"Este año vamos a poner mas énfasis en la persecución de la gente involucrada en el narcotráfico, puesto que es uno de los aspectos que interesa más al país y a los países amigos que nos cooperan en las tareas de lucha", expresó el subsecretario de Defensa Social, Jorge Alderete, al informar que instrucciones en ese sentido fueron dadas a los nuevos comandantes distritales de la Fuerza Especial de Lucha contra el Narcotráfico.

Dijo que esa repartición del Ministerio del Interior cuenta con listas de los narcotraficantes más connotados del país, entre los cuales sobresale Jorge Roca Suárez, alias "Techo de Paja", y ahora último cobró mucho renombre Rosa Angulo, alias la "Chola Rosa", que despliega una gran actividad en la zona del Chapare.

Sin embargo, reconoció que dichas tareas requieren una prolija investigación y, sobre todo, conseguir las pruebas necesarias para su enjuiciamiento.

Alderete lamentó que hasta el momento, en el país, no haya una conciencia ciudadana de identificación en la lucha contra el narcotráfico, ni siquiera a nivel político, donde se pueden constatar "posiciones ambivalentes, a veces se ataca más al gobierno que a la actividad misma del narcotráfico".

"Entonces -subrayó-, no tenemos ese respaldo de la ciudadanía, para que haya una verdadera convicción en cuanto a censurar o tomar una posición de principio y moral frente a este delito, y contra los que lo practican. Pienso que en cualquier sociedad, por muy excelentes que sean los mecanismos de represión de esta actividad ilícita, si no existe un acompañamiento de respaldo social contra el narcotráfico, es muy difícil realizar una tarea efectiva".

A pesar de esa situación, indicó que trata de hacerse intérprete de la voluntad gubernamental y despliega todos los esfuerzos posibles y la mayor dedicación, para hacer más eficaces los mecanismos de lucha contra el narcotráfico.

Dijo que en ese marco hay una gran diferencia entre la cantidad de droga incautada en enero del año pasado y el mes pasado; en 1987 se incautaron 470.130 kilogramos y este año (siempre en enero) 612.120 kilogramos de droga, esto demuestra que "hay una mejoría al comienzo del año y esperamos que eso aumentará".

SAVE THE CHILDREN. El director ejecutivo de la organización internacional, Save the Children, Bruce Harris, firma un convenio con el representante de USAID, Regis Van Realte, sobre la donación de $US 1.670.000 a esa institución.

Becas permanentes a niños de Tahuichi

El Ministerio de Educación y Cultura otorgó 25 becas perpetuas a los niños de la Academia Tahuichi de Santa Cruz, que participaron en la selección Bolivia-Tahuichi.

En tal sentido, el presidente de esa institución deportiva, Rolando Aguilera, reiteró su agradecimiento al ministro Ipiña, a nombre personal y de los niños.

BECAS

Por otra parte, la dirección departamental de Educación Urbana solicitó a los directores de colegios privados, presentar la documentación de postulantes a becas de estudio, para la gestión 1988.

Bolivia debe abrir mercado de [...] con productos que no tengan com[...]

Los productos de exportación que Bolivia quiera colocar en mercados de los Estados Unidos deben tener ciertas características especiales. Deberán ser productos que no tengan condiciones de competir con los de otros países; esto es que sean productos exóticos, explicó el Ing. Fernando Gumucio Cortez, presidente de Industrias del Monte y vicepresidente de Navisco de los Estados Unidos.

Estas y otras explicaciones fueron dadas a personeros de gobierno y de organizaciones privadas que tienen interés en la apertura del mercado estadounidense para la producción agrícola boliviana.

Para [...] pueda [...] quiere [...] terísticas [...] nortean[...] mercado [...] para pl[...] legia de [...] Por ej[...] tomar [...] consum[...] cano, [...] años, [...] mayor [...] proceden[...] nacional[...] do; es de [...] consumi[...] tas.

De es[...] 60 % de [...] serán m[...] to, hay [...] producto[...] entrega [...] lar; ade[...] mentos [...] duración [...] cinar.

Finalm[...] satisface[...] consumi[...] den de [...] del plan[...] darles s[...] renciado[...] sus gust[...] variedad [...] bores.

El art[...] basa en [...] dientes y [...] producto[...] tan al c[...] Hay que [...] producció[...] competen[...] debe tom[...] restricci[...] mentales [...] tas en c[...] de calida[...] de sabor[...] tos quím[...] cuencia, [...] aditivos [...] jor recib[...]

Afortu[...] nifestó [...] Bolivia [...] jas que [...] tir el ac[...] dos de [...] sin que [...] las cosas[...]

El prin[...] ble es q[...] una prod[...] tunadam[...] en otros [...] tanto, [...] petencia.

Otra v[...] de obra [...] rata que [...] torio nac[...]

Finalm[...] portación [...] producto[...] to que u[...] mas es e[...] porte q[...] mercado[...]

"Bolivi[...] sino que [...] debe ha[...] intelige[...] con fue[...] campo [...] los Esta[...] mó Fern[...]

Presidente de Corte del Distrito de Oruro

Juicio a Cortes distritales por Cámara de Diputados es ilegal

De acuerdo a la Constitución Política del Estado, las cortes superiores de justicia sólo pueden ser juzgadas por la Corte Suprema y cualquier otra acción judicial es ilegal.

La información fue porporcionada por el presidente de la Corte Superior de Distrito Judicial de Oruro, Dr. Pedro Loayza cuando le consultaron sobre el juicio que sigue la Comisión de Constitución y Justicia de la Cámara de Diputados.

Considero, dijo, que la ampliación de juicio de responsabilidades por parte de la Comisión de Constitución y Justicia de la Cámara de Diputados es un procedimiento ilegal que no está amparado por la constitución.

Una vez formuladas las conclusiones deben someterse a consideración del Poder Legislativo, el que, con conocimiento de causa, dicta la resolución correspondiente para que pase a la Corte Suprema de Justicia.

Dijo que en días pasados, representantes de la mencionada comisión visitaron la ciudad de Oruro para hacer las investigaciones a nivel de diligencias de policía judicial sólo contra los ministros de la Corte Suprema, puesto que los magistrados de las cortes distritales tienen diferente tratamiento.

La declaración fue formulada como consecuencia del juicio ampliatorio que sigue la Comisión de Constitución y Justicia de la Cámara de Diputados a las cortes de Oruro, Potosí, La Paz, Cochabamba, Tarija y la Corte Laboral.

El Dr. Loayza reiteró que cualquier tipo de acción judicial deben estar amparadas en la Constitución Política del Estado porque es necesario que se cumpla el mandato de las leyes del país.

Renta Interna

Recaudación de diciembre llegó a Bs44,7 millones

Las recaudaciones de la Renta Interna, para el mes de diciembre, llegaron a los 44,7 millones de bolivianos, según una información oficial dada a conocer ayer.

Respecto a lo presupuestado por el gobierno, en la planilla del Tesoro General de la Nación, la Renta Interna ha logrado recaudar un monto mayor.

La diferencia entre lo recaudado y lo presupuestado es de un 4,57% en valor relativo y de 1,9 millones de bolivianos en valor absoluto.

El cuadro presentado por la Renta Interna es el siguiente:

MINISTERIO DE RECAUDACIONES TRIBUTARIAS
DIRECCION GENERAL DE LA RENTA INTERNA
1.- CUADRO COMPARATIVO DE RECAUDACION CON EL PRESUPUESTO DEL TGN

MES	PRESUPUESTO	RECAUDACION 1987	DIFERENCIA ABSOLUTA	DIFERENCIA RELATIVA
ENERO/JUNIO	128.099.052	128.852.795	753.743	0.59%
JULIO	48.132.545	49.368.040	1.228.495	2.55%
AGOSTO	46.612.000	48.542.917	1.930.917	4.14%
SEPTIEMBRE	45.128.000	50.180.300	5.052.300	11.20%
OCTUBRE	45.543.340	43.862.749	1.319.409	3.10%
NOVIEMBRE	42.340.000	42.475.355	135.355	0.32%
DICIEMBRE	42.742.623	44.701.739	1.952.116	4.57%
TOTAL	395.611.560	407.983.895	12.372.335	3.13%

D

erno ejecutará proyectos a proteger a selvícolas

anciamiento a fondo perdido, proveniente del Banco Interame- esarrollo (BID), el gobierno ejecutará proyectos para la protec- bios selvícolas de los departamentos de Cochabamba, Beni y anunció el director del Centro de Desarrollo Forestal, Ing. oyos.

cto está con- un plan que a protección es nacionales ure y Ambo- partamentos mba, Beni y

concedido la .000 dólares mas de pro- medio am- puesto como e no se aten- quilibrio eco- zonas donde s proyectos. idad que se alizar es la l parque Tu- servación de urna rarísi- ro de extin- conoce con Lucero. Pa- dad se ha nombrar un ra evitar la completa de

En cuanto a los pueblos selvícolas que se encuentran amenazados, como es el caso de los yuracareses y los yuquis, Hoyos explicó que se hará todo lo psoible para que estas etnias puedan tener un reservorio mayor del que actualmente poseen, para que puedan desenvolverse en su habitat natural.

El año pasado, el Consejo de Reforma Agraria anunció que se había dotado a los pueblos yuquis de un área de 7.000 hectáreas, cantidad insignificante si se toma en cuenta que a empresas madereras, para la explotación forestal, se les concede a veces hasta 500.000 hectáreas. Indicó también que el área asignada a este grupo es prácticamente inhabitable ya que carece de caza, pesca o lugares donde puedan recolectar alimentos, lo que constituye un problema vital porque es un grupo nómada que no cultiva la tierra.

Por otra parte, el director del CDF confirmó el hecho que el Parque Nacional Isiboro - Sécure ha sido invadido por los colonizadores en un 40 % de su extensión, que es de más de un millón de hectáreas . El gobierno estudia el problema para dar una solución inmediata que permita la conservación de esta región.

Se ha creado la oficina del medio ambiente que preservará una serie de especies amenazadas y que mantendrá bajo tuición a los pueblos selvícolas que sufren el acoso de empresarios madereros y de colonizadores espontáneos que se asentaron en la región.

Hora Santa en la Catedral

Mañana, viernes, en la Catedral Metropolitana de Nuestra Señora de La Paz, a horas 18.30, se celebrará la Hora Santa especial para hombres. Se rogará a Dios porque la paz y la concordia entre los bolivianos sea permanente; porque las conveniencias político-sectarios dejen paso a los intereses del país y se destierren las posiciones egoístas y vacías de sentido solidario.

Se rogará porque los políticos adquieran conciencia de país y que tanto a nivel de los concejos municipales como de las cámaras legislativas se cumpla con los deberes y responsabilidades que cada uno, en su campo, tiene y que ha comprometido cumplir eficiente, honesta y responsablemente. Que los concejales de la municipalidad de La Paz, en aras de las conveniencias de la colectividad que los nombró mediante el voto, depongan sus actitudes intransigentes, su egoísmo y sus intereses de partido o personales y actúen conforme a las conveniencias e intereses generales, que comprendan que han sido elegidos para servir al pueblo y no para servirse de él o poner, a la Municipalidad de La Paz, al servicio de intereses políticos.

Se rogará por la paz que debe reinar en los corazones de todos los habitantes de la Tierra, como base para una paz cierta en todas las naciones; se pedirá que Dios ilumine a los gobernantes del mundo para que renuncien al armamentismo y a las posiciones hegemónicas que son básicas para la presencia de guerras y enfrentamientos cuyas secuelas son devastadoras de la humanidad. Que comprendan que el mundo, en su mayor parte, vive hambre, enfermedades, pobreza y angustias de todo tipo; que tan sólo con el presupuesto destinado a las armas durante un año, sería posible hacer desaparecer de la faz de la Tierra esas angustias.

Finalmente, se pedirá a Dios porque los flagelos del alcoholismo y de la drogadicción dejen de cobrar más víctimas entre la niñez y la juventud porque no sólo anulan los valores morales, las virtudes cristianas sino que destruyen la vida, el don más preciado con que Dios dotó al ser humano.

Ministro de Relaciones Exteriores

Intervención presidencial para que Argentina pague su deuda

Canciller es partidario de comercializar el oro para lograr los recursos para la reactivación

El presidente de la república, Víctor Paz Estenssoro, solicitará a su colega argentino, Raúl Alfonsín, reciba en audiencia a dos diangatarios de estado que viajarán a Buenos Aires para agilitar los pagos demorados de ese país.

La información fue proporcionada por el ministro de Relaciones Exteriores, Guillermo Bedregal, quien añadió que los indicadores macroeconómicos en Argentina muestran una situación delicada.

Su balanza de pagos tiene índices no previstos desde hace 6 meses y sus reservas internacionales bajaron a niveles sin precedentes.

Lamentablemente, el incumplimiento en los pagos, dijo Bedregal, tiene efectos negativos y peligrosos en nuestra economía, altamente dependiente de sus ventas de materia prima.

Existen posibilidades de llegar a un acuerdo que habilite mecanismos automáticos de pago para evitar deterioros en nuestra economía.

Bolivia pide el cumplimiento de los pagos de acuerdo a convenios, pero como país hermano sólo podemos persuadir al gobierno de la Argentina a que cumpla con los desembolsos programados, agregó Bedregal.

En las próximas horas se conocerán los nombres de los ministros de estado que gestionarán los pagos demorados, que se estiman superiores a los 50 millones de dólares.

Consultado sobre los efectos inmediatos de esta deuda en mora, el canciller dijo que afortunadamente se cuenta con reservas suficientes que garantizan la estabilidad monetaria.

Insistió en que es partidario de comercializar las reservas de oro para agilitar la reactivación económica nacional.

Ministro de Minería

Durante 1988 el TGN asignará al sector minero $US. 14 millones

Gobierno adoptó nuevo sistema tributario minero

El Ministerio de Minería solicitó al Tesoro General de la Nación un presupuesto de 14 millones de dólares; además, se tienen previstos préstamos por 55 millones de dólares.

La información fue proporcionada por el ministro de Minería y Metalurgia, Jaime Villalobos. Añadió que se espera que la Corporación Minera de Bolivia facture, durante 1988, 120 millones de dólares.

El sector minero nacional dispondría en la presente gestión de aproximadamente 70 millones de dólares para continuar con la reestructuración y el "relanzamiento" como sector productivo y generador de divisas.

CODIGO DE MINERIA

Por otra parte, indicó que se informó al presidente de la república, Víctor Paz Estenssoro, sobre el proyecto del nuevo código de minería que claboró una comisión de la cámara de diputados.

El poder ejecutivo comparte la inquietud del parlamento de modernizar el actual código de minería sin llegar a cambios de profundidad.

Este instrumento legal, que norma las actividades mineras del país, requiere adecuarse a la realidad, tanto nacional como internacional, para hacer más fácil y expedida la actividad estractiva nacional.

Villalobos añadió que el gobierno terminó el estudio del nuevo sistema tributario minero que será incluido en el código minero.

Este estudio se lo hizo luego de un análisis comparativo de varias legislaciones de países mineros y se lo adecuó a la realidad nacional; por ejemplo, en el pago de regalias que debe beneficiar a los departamentos productores.

El ministro de Minería insistió en que el gobierno está realizando todos los esfuerzos necesarios para proporcionar el marco ideal para la reestructuración de la actividad minera nacional.

Lamentó que en muchos años no se hayan efectuado inversiones en esta actividad, no obstante existir grandes posibilidades, pues "la esperanza boliviana sigue siendo la producción minera".

Arzobispo de La Paz:

"Problema de alcaldía demuestra las deficiencias en las leyes"

"El problema de la alcaldía demuestra las tremendas deficiencias que existen en las leyes, debido a que éstas parecen haber sido creadas, no para hacer respetar la voluntad del pueblo, sino con el ánimo de conducir a la pelea a los partidos políticos y a los consejales".

La afirmación corresponde al arzobispo de La Paz, Mons. Luis Sainz, quien añadió que la falta de acuerdo para elegir alcalde, se constituye en un reto urgente para los congresales, quienes deben coadyuvar a la superación de ese problema y así consolidar la democracia.

Consultado sobre la posibilidad de una segunda vuelta, expresó que bajo su punto de vista, lo más aconsejable sería que en ésta participen, sólo las aquellas dos fuerzas políticas que obtuvieron una mayor votación en las pasadas elecciones municipales. Aunque recordó que esto no se encuentra previsto en la ley vigente.

DIVISION DE LOS TRABAJADORES

La máxima autoridad eclesial de La Paz manifestó: "Notamos que no existe una coordinación de trabajo conjunto y unión entre la Federación de Mineros, la Central Obrera Boliviana y el sector de relocalizados".

Subrayó la importancia de que ese problema de división debe ser aclarado y la "COB está llamada a unificar las fuerzas laborales, ya que la desunión es peligrosa en cuanto quita fuerzas a la propia COB y a todos los trabajadores".

En ese sentido, explicó que se torna difícil la meditación de la Iglesia, cuando las fuerzas están dispares: "Si ellos no están unidos dificultan el trabajo que podamos realizar", dijo, haciendo referencia al transitorio alejamiento de la Iglesia en torno al problema de los

Relocalizados esperan que el gobierno firme acuerdo final

Los trabajadores mineros relocalizados del distrito de Catavi solicitan que las autoridades del gobierno firmen el acuerdo que corresponde para solucionar sus problemas.

En declaraciones a PRESENCIA, René Lazcano y otros dirigentes de base de este grupo de exmineros señalaron que a sus planteamientos de nivelación del pago de beneficios sociales el gobierno respondió con una propuesta final. Esta propuesta consiste en facilitarles una vivienda, que será autoconstruida, y un préstamo por el equivalente a 2.000 dólares, pagaderos en 20 años, con una tasa de interés anual del 5%.

Los informantes señalaron que el gobierno advirtió que ésta era la última propuesta que hacía.

Ante esta disyuntiva los dirigentes de los trabajadores relocalizados de Catavi firmaron el documento, pero hasta el momento no lo hicieron las autoridades gubernamentales.

Esperamos que el gobierno cumpla su parte con la firma del acuerdo; de lo contrario, nos veremos en la necesidad de recurrir a medidas de presión, afirmaron.

Estos dirigentes explicaron que su movimiento es legítimo, porque reclaman un trato igualitario en el pago de los beneficios sociales. Trabajadores con 15 años de antigüedad recibieron 4.000 bolivianos, mientras que obreros con menos de cuatro años tuvieron liquidaciones de 6.000 bolivianos.

Finalmente, dijeron que con la firma del acuerdo darían por concluido su reclamo y estarían dispuestos a aceptar cualquier otra fuente de trabajo que les ofrezca el gobierno.

Comisión inspeccionó ciudades que visitará el Santo Padre

La Comisión Ejecutiva de Eclesiástica realizó los pasados días, una inspección por las ciudades que visitará el Papa Juan Pablo II, a partir del 9 de mayo, habiéndose impartido instrucciones precisas a los comandantes departamentales de Policía, para garantizar la seguridad del Sumo Pontífice.

La comisión que efectuó un recorrido por La Paz, Sucre, Tarija, Santa Cruz de la Sierra, Trinidad, Cochabamba y Oruro, estuvo integrada por el jefe nacional de la seguridad del Papa, Gral. Julio Pozo, el Gral. de la Fuerza Aérea Luis Gómez, el Gral. de la Policía Rolando Antezana, monseñores Alejandro Mestre y Luis Pérez, y el funcionario de la Cancillería de la República, Guillermo Escobari.

En la oportunidad, se inspeccionaron las obras de infraestructura que se realizan, construcción y ubicación de altares, donde el Santo Padre oficiará los actos litúrgicos. También se determinó el recorrido del papamóvil, es decir, las calles por las cuales recorrerá el Papa.

Dijo que efectivos de Santa Cruz se trasladarán a la capital beniana, para reforzar a la guarnición local y, de ese modo, cumplir un efectivo control.

Anunció que unos quince días antes de que el Papa Juan Pablo II inicie su visita a territorio boliviano, la mencionada comisión volverá a efectuar una visita de inspección a esas siete capitales de departamento. Sin embargo, el Gral. Antezana reconoció que, hasta el momento, todo marcha como está previsto y expresó su confianza de que el dispositivo de seguridad funcionará eficientemente.

A convocatoria del Presidente del Concejo

Se reunieron jefes de bancada del Concejo Municipal de La Paz

Los jefes de bancada del Concejo Municipal, a convocatoria del presidente del Concejo, se reunieron ayer con el objeto de intercambiar opiniones, respecto a las decisiones que es necesario tomar sobre la próxima sesión, para elegir alcalde y la formación de comisiones de trabajo.

Raúl Miranda explicó que se intentó lograr un acuerdo, para llevar adelante la próxima sesión plena. También se pidió al concejal Mur, que aclare su situación con la Contraloría.

Dijo que se citó a los concejales también para hoy, a fin de poder profundizar la situación y llegar a entendimientos "cordiales", para formalizar la elección de alcalde.

ADN

El Concejo debe reunirse, por lo menos para nombrar presidentes de comisiones. Pues es necesario que se vayan despachando algunos asuntos concernientes a la alcaldía y que merecen un análisis inmediato. Citaron, por ejemplo, el caso de la cooperativización de teléfonos automáticos, de COBEE, los desastres sucedidos a causa de las últimas lluvias, en los que hay que tomar decisiones.

"La bancada del MIR presentó un memorial, porque creemos que no es bueno informalizar las reuniones del Concejo y más bien se requiere reanudarlas oficialmente", manifestó Francisco Aramayo.

Se nos citó para una reunión "informal" de las bancadas y nosotros nos opusimos, porque se debe actuar de forma seria con la ciudadanía, explicó.

Agregó que si se volviera a convocar a este tipo de reuniones, el MIR no asistiría. "Nosotros estamos trabajando directamente con el alcalde".

En cuanto a la segunda vuelta, estando todos los partidos de acuerdo, pensamos que es "extraño" que hasta ahora no se haya resuelto el problema. Si el gobierno manifestó que no existen fondos para llevarla adelante, tendrá que realizarse con recursos del municipio, finalizó.

MNR

Walter Mur dijo que su posición es firme, en el sentido de que la presidencia no tiene que informalizar las reuniones del Concejo. "Fue un diálogo informal, en el que se mostró que no existen enemistades entre los concejales y que, sobre todas las cosas, debemos tratar de constituir nuestras autoridades para servir al pueblo de La Paz", expresó.

La representante de la bancada de AP, Emma Obleas, no se hizo presente en la mencionada reunión.

Asesoramiento de las NN.UU. para siderurgia

Jerome Mavhamer, experto enviado por las Naciones Unidas, inició en nuestro país su trabajo de asesoramiento técnico en la preparación de la licitación internacional para la conformación de una sociedad mixta que desarrolle la industria siderúrgica con la utilización de los recursos del Mutún.

De acuerdo a los informes del Ministerio de Minería y Metalurgia, los planes están encuadrados en el propósito de mantener y preservar los intereses regionales y nacionales. El experto colaborará a la Unidad Promotora de Santa Cruz en diversos aspectos relacionados con el desarrollo del proyecto.

Uno de los primeros pasos que se han dado en relación al aprovechamiento del hierro del Mutún es la búsqueda de un mercado permanente para la producción de concentrados. Se considera que la reactivación de la producción de esa materia prima facilitará los posteriores proyectos industriales.

El Ministerio de Minería confirmó también la llegada de Joseph Kovacik, otro experto de NN.UU. del Fondo Rotatorio para la Exploración de Recursos Naturales. El enviado inició trabajos de análisis de las posibilidades de prospección minera en el Río Madre de Dios y el Cerro Rico de Potosí.

En carta a la Federación de la Prensa

Gobierno aclara sobre convenio con Conservation International

Ministro de Informaciones señala que entre el gobierno y la COB ya se cumplieron 92 reuniones en busca de solución a los temas analizados

El ministro de Informaciones, Herman Antelo, dirigió una carta al secretario ejecutivo de la Federación de Trabajadores de la Prensa de Bolivia en la que aclara aspectos del convenio con la Conservation International.

En la víspera, la FTPB publicó un documento en el que afirma que el gobierno canjéa la deuda externa por territorio nacional y se extraña por el silencio de las FF.AA., que calla ante problemas que atañen a la soberanía nacional.

La carta de Antelo señala que un análisis del convenio firmado entre el gobierno y la Conservation International, "si está desprovisto de resentimiento social o político, permite tomar conocimiento exacto del asunto".

Finalmente, señala que la documentación que adjunta tal vez ayude a ver con más amplitud un convenio que el gobierno considera de interés y beneficio públicos.

DIALOGO CON LA COB

El ministro Antelo señaló que las negociaciones entre el gobierno y la Central Obrera Boliviana avanzan positivamente. Añadió que hasta la fecha se realizaron 92 reuniones, destinadas a allanar el terreno para el entendimiento.

Estamos satisfechos del trabajo realizado hasta el momento, dijo, y afirma que queda aún mucho por recorrer hasta llegar a definiciones y resoluciones finales.

Añadió que la COB no presentó hasta el momento una propuesta final sobre el tema salarial sino algunos criterios generales.

Es importante para el gobierno conocer cuál es el criterio que tienen los trabajadores sobre este tema

Hoy será inaugurada reunión de cooperativas telefónicas

Hoy será inaugurada la primera reunión del Consejo de Administración de la Federación de Cooperativas Telefónicas de Bolivia (FECOTEL) que se llevará a cabo en la ciudad de La Paz.

La reunión que se realizará en el salón de reuniones del Consejo de Administración de la Cooperativa de Teléfonos de La Paz, se iniciará a las 09:00 de la mañana y se prolongará hasta el día viernes.

El consejo está presidido por Luis Río Chavez de la Cooperativa de Teléfonos Automáticos de Santa Cruz (COTAS).

De acuerdo al programa, se tratarán los siguientes temas: Plan de trabajo de la federación; negociaciones con la Empresa Nacional de Telecomunicaciones y otros. Se presentará un informe de la gerencia general y de los resultados de la mesa redonda realizada en la ciudad de Cochabamba. El informe estará a cargo del Ing. Humberto Paredes.

Feriados del Carnaval serán el 15 y el 16

El departamento de Relaciones Públicas del Ministerio de Trabajo y Desarrollo Laboral informó ayer a PRESENCIA que, de acuerdo al decreto supremo 21060, los días 16 y 17 (lunes y martes) son feriados por la fiesta de carnaval.

El Ministerio de Trabajo y Desarrollo Laboral emitirá un instructivo en ese sentido en los próximos días, el mismo que será publicado por la prensa.

ario de Educación Urbana:

nuevas medidas educativas ierno frenará deserción"

del gobier- evas medi- ales los es- aplazarán ado de Bá- la deser- n frecuen- sociedad, nos padres repetir el de dinero onsideran guir estu-

ón corres- ecretario de bana, Abel en añadió medida no ción auto- que al ca- o años se s puntajes da curso.

uno de los este siste- sólo se ca- imiento de sino tam- o.

sobre las joramiento aje para el autoridad Este tendrá a nivelar- ás compa- stra cono- n los pun- ada alum-

l maestro or número e puedan ntermedio, ntos en el nal; en ca- aplicará el scuentos eglamento

smo, indi- ro adecúe s avances

solicitó a pecializa-

dos en educación primaria dar su opinión al respecto, ya que "es un reto que tenemos todos los maestros de Bolivia, que de alguna manera debemos solucionar el problema de la deserción".

***RELOCALIZADOS.**- Extrabajadores de la Corporación Minera de Bolivia (COMIBOL) llegaron a la ciudad de La Paz para sumarse a las marchas de protesta que realizan otros "relocalizados" en demanda de atención a sus planteamientos económicos y sociales. A las protesta de los exmineros, en algunos casos, se sumaron sus esposas e hijos.*

Vanessa

rulo vall

CIMCA y la Comunicación Alternativa

El Centro de Integración de Medios de Comunicación Alternativa (CIMCA) cumple a fines de enero dos años de intensa actividad en Bolivia. Esta institución es una de las pocas, entre las no-gubernamentales, que se ha especializado en la promoción de sistemas y métodos de comunicación para el desarrollo.

CIMCA concibe la comunicación como un instrumento que contribuye a que las diferentes comunidades que integran la sociedad boliviana desarrollen su sentido crítico y su propia capacidad de expresión. En países dependientes como el nuestro, sometidos al bombardeo permanente de mensajes audiovisuales que poco o nada tienen que ver con nuestra realidad social CIMCA promueve el crecimiento de colectividades críticas, que utilizan la comunicación en función de sus propias expectativas de desarrollo cultural, social y económico.

La institución se encuentra dividida en varias "áreas" de trabajo. El Area de Producción y Difusión elabora programas de radio, audiovisuales, películas y videos, además de publicar varias series de libros, y cuadernos que recogen reflexiones y experiencias de comunicación popular en América Latina. El Area de Investigación, por su lado, ha venido desarrollando un importante proyecto de vinculación de las instituciones y grupos que realizan actividades ligadas a la comunicación. Cada mes, en el Boletín RED, más de 800 instituciones en Bolivia y América Latina, reciben informaciones sobre los procesos en el campo de la comunicación participativa y popular.

El Area de Capacitación ha crecido rápidamente en el interior de CIMCA para satisfacer las demandas de organizaciones no-gubernamentales que desarrollan proyectos a nivel campesino o sub-urbano. Para 1988, CIMCA ha previsto la realización de más de 50 talleres de capacitación en comunicación, a nivel nacional, dirigidos a promotores sociales y comunicadores populares que trabajan en el marco de proyectos de desarrollo educativo, organizativo o económicos.

La institución presta además servicios de asesoría a organizaciones que han comprendido la importancia de desarrollar una componente de comunicación en los proyectos que llevan adelante. Como apoyo a las áreas mencionadas, CIMCA cuenta con un Centro de Documentación especializado en temas de comunicación para el desarrollo.

Mediante acuerdos inter-institucionales, CIMCA desarrolla su actividad en ciertos campos definidos como prioritarios. El apoyo a la Organización Comunitaria es uno de ellos lo mismo que el rescate de la Memoria y Cultura Popular y el desarrolo de programas ligados a la Educación Popular. De la misma importancia son campos de acción como el de Derechos Humanos, Medio Ambiente y Tecnología Apropiada. Finalmente en un país con una de las tasas más altas de mortalidad infantil del mundo, CIMCA considera una prioridad la Salud Popular, la Promoción de la Mujer y los programas que toman en cuenta el desarrollo de la Infancia y la Juventud.

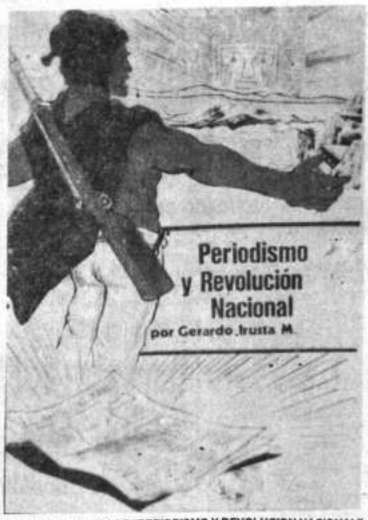

SEGUNDA EDICION DE "PERIODISMO Y REVOLUCION NACIONAL"

Está en circulación la segunda edición del libro "Periodismo y Revolución Nacional", de Gerardo Irusta Medrano.

Esta nueva edición de 230 páginas y 14 fotografías documentales, ha sido aumentada y corregida con nuevos datos que enriquecen su contenido con relación a la primera entrega que data del año 1983.

El libro del periodista Irusta tiene interesantes capítulos tales como: "El periodismo: un maravilloso instrumento de poder", "El periodismo antes y después de la independencia", "El periodismo antioligárquico y antiimperialista", "El periodismo en el proceso de Revolución Nacional", "De las redacciones a las cárceles del exilio", y otros de interés, especialmente para los investigadores de nuestra convulsionada historia.

"Periodismo y Revolución Nacional" ha sido editado por Librería y Editorial "Juventud" de Rafael Urquizo.

Matilde Casazola ganó concurso nacional de cueca y bailecito

Por Sixto Valdez C.

SUCRE, 3 (PRESENCIA).- La cantora y poetisa chuquisaqueña Matilde Casazola Mendoza, ganó el Primer Concurso Nacional de Música Popular Sucrense, en sus categorías de cueca y bailecitos, coauspiciado por radio La Plata y Cervecería Boliviana Nacional.

El jurado calificador integrado por Mario Estenssoro, Luis Ríos Quiroga y Fidel Torricos, informó a PRESENCIA que en el concurso participaron 40 compositores con 55 creaciones inéditas.

Después de un "arduo" trabajo iniciado el 10 de enero pasado, se estableció designar a la Cueca QUIMERA y al bailecito EL LUCERO DE TU PECHO, suscritos con el pseudónimo ENERO, acreedores a los premios únicos "Max Fernández" (2.000 dólares).

La parte más importante del acta señala: "El alto nivel jerárquico incuestionable que tanto la cueca como el bailecito han alcanzado, en cuanto expresiones fieles del alma chuquisaqueña, gracias a composiciones verdaramente clásicas como las de Simeón Roncal, José Lavadenz, Miguel Angel Valda, Francisco Cuéllar, Benedito Gutiérrez y otros compositores, y las letras de poetas como Claudio Peñaranda, Rafael García Rosquellas, Octavio Campero Echazú, Guido Villa Gómez, etc. y viniendo desde un remoto pasado, con todas esas composiciones (letra música) hoy anónimas, que ni si quiera se sabe ya cuándo y por quienes se produjeron pero que hoy se encuentran incorporadas en el tesoro del repositorio musical y poético de esta ciudad.

Prosigue: " Musicalmente tanto la cueca QUIMERA como el bailecito El LUCERO DE TU PECHO, lejos de ser un mero esfuerzo de repetición rutinaria, no solamente logran mantener incólumes las mejores cualidades tradicionales de ambos géneros populares, sino que, gracias a un espíritu auténticamente creador, se expresan mediante una línea melódia bella, ágil y flexible, que da paso a una sensibilidad renovadora, indispensable para el enriquecimiento, la actualización y la supervivencia de tan preciosos motivos del arte popular boliviano y chuquisaqueño en su claridad, su elegancia y su fina sensibilidad romántica, y a momentos festiva y aûn irónica. Por otra parte conservando toda la poesía tradicional de las mejores letras de ambos géneros, tienen un nuevo acento. QUIMERA sigue siendo la cueca chuquisaqueña bien plantada, pero anuncia un nuevo amanecer, y el LUCERO DE TU PECHO sigue siendo un madrigal, pero un nuevo y puro madrigal".

QUIMERA

Hay un clavel encendido
en el fondo de tu corazón.
Por ese clavel yo diera
toda mi vida, mi alma entera.

Hay un lucero prendido
en tus ojos, fuego de pasión
Yo no sé quién lo encendiera,
no sé por quién esta quimera.

Clavelito,
Por quién has nacido?
de tan blanco,
en sangre te has teñido.
Por ese clavel yo diera
toda mi vida, mi alma entera.

EL LUCERO DE TU PECHO

El lucero de tu pecho,
ésa yo quiero.
Ese que brilla en la noche
de mi desvelo.

El que de verme aterido (a)
me da su fuego
y a cuya luz desentraño
todo misterio.

Ese lucero,
nada más quiero.
Después qué importa la muerte,
ya tuve el cielo

El lucero de tu pecho,
ése yo quiero.
Que con su luz cegadora
más hondo veo.

Que con su nieve quemante
detiene al tiempo,
y en amor inmoviliza
mi pensamiento.

La señora Teresa de
boradora de "PRESENCIA"
Alteza Real el Príncipe F
sión de la visita del Direct
ciación de Corresponsales
roamericana al Palacio d
en Madrid, España.
El Príncipe Felipe recib
la de Plata", Premio Anual
Iberoamericana.

"LOS INTOCA

Por Rodrigo Ayala B

"Los intocables" es una obra incuestionable desde el punto de vista estético. Al mismo tiempo es polémica por sus connotaciones ideológicas.

Brian De Palma, el director del film, un viejo conocido nuestro, veterano del cine de suspenso, tiene en su haber títulos como "Carrie", "El sonido de la muerte" y "Doble de cuerpo". Si bien la filmografía del realizador italoamericano nunca alcanzó un sitial de primer orden en el universo de los astros del cine mundial, llegó a tener un renombre gracias a varios rasgos comunes y persistentes en el conjunto de sus films. Más que notarse un sello propio y natural, puede decirse que en las películas de De Palma, se ve un esfuerzo para que aparezca ese sello y para que parezca natural. No se trata del autor cuya genialidad corre de forma espontánea en el celuloide inundando la pantalla grande, se trata del artista inteligente e intuitivo que lucha esforzadamente para llegar a esa genialidad, para dominarla y hacerla suya. Quizás por eso, en la última parte de su primera etapa, sus historias se tornaron previsibles. Sus films llegaron a ser interesantes pero nunca emocionantes. El guiño final al espectador, o la ambigüedad forzada de sus tramas pasaron de ser una novedad, a ser una costumbre; más un juego intelectual que la construcción de una obra de arte. Resulta claro que en ese momento De Palma hacía su juego en límites sumamente restringidos, el arte para ser tal, necesita un mínimo espacio de libertad, en este caso el director pensó que sumergiéndose en las pautas de un género marcado a fuego por Hitchcok podría desarrollarse. Lo hizo hasta cierto punto, pero de ahí en adelante comenzó a acercarse peligrosamente a la repetición, más aún cuando no quizo o no pudo, salir de los límites que había impuesto el viejo maestro.

A partir de "Scarface", De Palma inicia una nueva etapa. Aplicando a plenitud los

recurso otra tiempo, ser u esquen tirse en cine. A der qu realizar berbia, cables"

El tuido p trapunt tensa tada. D de los hasta h fronter escena del ju coheren traña e cine r Palma milímet se va imágen premur ción, s nos re jores c de la e emocio especta cursos guiend librio ritmo.

La intocab en el por las des en tratan timido veces decidi de lo policía viejas experi por la finalme Capon otras masacr Roger cínico es con ma no recurs lículas, rencia de sus ma la entre e realida encont perdido nortea ño. El gico d en la emocio Malone pasada pero milena amor a

EMBAJADA DEL BRASIL
ESTUDIANTES-CONVENIO 1988
(2ª Selección)

La Embajada del Brasil solicita a los estudiantes relacionados a continuación, seleccionados para cursar Universidades brasileñas al amparo del Convenio de Intercambio Cultural Brasil-Bolivia, hacerse presentes, a la brevedad posible, en el Sector Cultural de la Embajada (Fernando Guachalla, 494), en el Consulado General del Brasil en Santa Cruz o en el Vice-Consulado del Brasil en Cochabamba, a fin de recabar instrucciones acerca de su postulación.

A los estudiantes seleccionados que, por alguna razón, no puedan aprovechar este año la vacancia ofrecida, se les ruega avisar a la Embajada a la brevedad posible.

1. Anibarro García Juan Carlos
2. Calustro Machuca María Gaby
3. Costas Flores Carlos Eduardo
4. Chávez Mercado Ana Karen
5. Dávila Hinojosa David Ernesto
6. Espinoza Gutiérrez Martha Eliana
7. Galvez Pardo Marco Antonio
8. García Lozano Sonia Mabel
9. Gutiérrez Cardona María Elba
10. Gutiérrez Rivadeneira Blanca Patricia
11. Luna Barrera Muñoz María Elba
12. Moscoso Rojas Jesús
13. Pérez Saucedo Oscar Hugo
14. Quezada Mostajo Juan Pablo
15. Quiroga Justiniano José Limberg
16. Ric Parada Marcela Desiree
17. Rivera Granado Sonia Mónica
18. Soria García Erick Alejandro
19. Vargas Callejas Alberto Nelson
20. Vargas Melgar Manuel Orlando
21. Urquidi Paz Wilde
22. Zambrana Rocha Gonzalo Edgar

La Paz, febrero de 1988

ALTO
NO ABUSE
DE LA BOCINA.

SE BUSCA
UN OFICIAL
DE POLICIA

...para experimento científico.
Entréguenos su cuerpo y la fuerza de la ley sabrá como. Nosotros le proporcionaremos un protector de cromo con reflejos electrónicos, con un visor para detectar francotiradores y un futuro de fantástica lucha contra el crimen. Todas las partes garantizadas por dos años o 2.000 arrestos. Sea usted el primer policía computarizado en su área.

Contactese con:
ROBOCOP
EN EL CINE TEATRO
MONJE CAMPERO
An ORION PICTURES Release

CENTER FOR DEVELOPMENT
ECONOMICS WILLIAMS
COLLEGE MASSACHUSETTS

PROGRAMA — Graduate Study in Development Economics 1987-88
-One year programa- Master of Arts Degree.

REQUIREMENTS — - BA degree of its equivalent
-two to eight years of experience
-Addressed to people working in the public sector.
-Personal interview to be held on Friday February 5 al Banco Hipotecario Nacional (Av. 16 de Julio # 1630 - La Paz), with Prof. Stephen D. Younger. Tel: 353479 - 340881.

SE VENDE DOS SE
USADOS, MODELOS 81 Y 85,
EJES, INDUSTRIA ARGEN
RENCIAS TELEFONOS 25978 Y

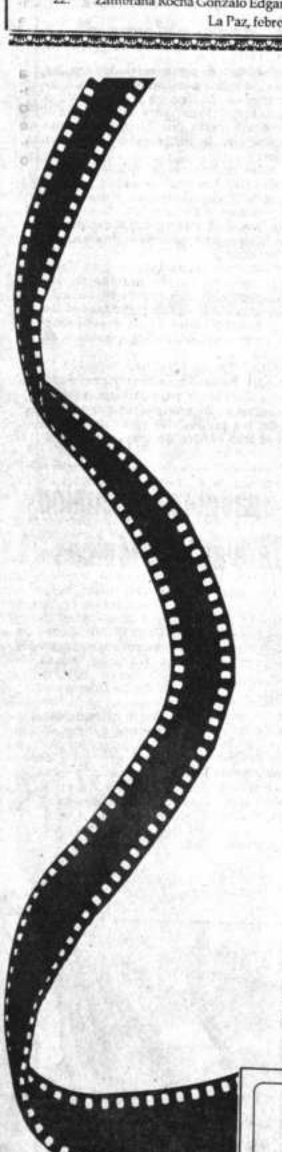

Seamos
TE INVITA

A COMPARTIR CON TU FAMILIA
EL DOCUMENTAL
¡AUN ES TIEMPO!
SOBRE LAS ACTIVIDADES QUE
REALIZO EL
Sistema Educativo Antidrogadicción
y de Movilización Social
EN SU PRIMERA FASE, ESTE
DOMINGO 7 DE FEB.
A HRS. 20.00
ESTE ES TU COMPROMISO PARA DECIRLE
NO A LAS DROGAS

TODOS LOS CANALES DE TELEVISION DEL PAIS LLEVARAN A SUS HOGARES ESTAS IMAGENES EN FORMA SIMULTANEA.

Seamos
Sistema Educativo Antidrogadiccion y de Movilizacion Social

COMISION
EPISCOPAL DE
EDUCACION

El Departamento de Textos Escolares de la Comisión Episcopal de Educación invita a los profesores, profesionales universitarios y personas vinculadas a la educación y a la Ciencia Matemática, a que en forma individual o por equipos presenten proyectos para la elaboración de textos escolares de acuerdo con las siguientes referencias:

1. Materia: MATEMATICA
2. Ciclo INTERMEDIO
3. Cursos: SEGUNDO Y TERCERO
4. Los interesados en adjudicarse la elaboración de estos textos deberán presentar un perfil al que han de sujetarse en la etapa de ejecución.
5. Un aspecto específico que debe ser remarcado es, si el trabajo será desarrollado en forma individual o en equipo, en el segundo caso debe señalarse el número de sus componentes.
6. Los participantes podrán presentar perfiles para uno de los cursos o para ambos, en el último caso éstos deberán ser elaborados por separado.
7. La Comisión Episcopal de Educación calificará por intermedio de un Jurado todas las propuestas y adjudicará la elaboración de cada texto a los mejores proyectos.
8. Los proyectos deberán ser entregados hasta el día viernes 19 de febrero del presente año en las oficinas de la Comisión Episcopal de Educación, calle Potosí # 814, 5º Piso o ser remitidos a la casilla 4349 en la ciudad de La Paz.

La Paz, 3 de febrero, 1988

LICUADOR
FAET IZ VE

LIQUIDAMOS POR
NEGOCIO TELEFONO
TA CRUZ

DE HOLANDA PARA BOLIVIA
LA MEJOR LECHE
DISTRIBUIDOR EXCLUSIVO
HANSA

Interesante proyecto de Armando Paravicini

Carrera Confraternidad Perú-Bolivia para 1988

BELLE HOLANDAISE
DE HOLANDA PARA BOLIVIA
LA MEJOR LECHE
DISTRIBUIDOR EXCLUSIVO
HANSA

'AL DE VOLIBOL.- Vista panorámica de la ceremonia inaugural del ional de Clubes Campeones de Volibol, que se disputa en Oruro (Foto- -Oruro).

000- Las etapas serían: La Paz-Tacna-Arequipa-Juliaca- La Paz.
000- Total del recorrido 1.179 kilómetros.
000- Auspiciadores de Bolivia y Perú.

Un interesante proyecto será llevado a la práctica en 1988.

Se trata de una carrera internacional que unirá por primera vez en la historia del automovilismo a pueblos hermanos de Perú y Bolivia.

Armando Paravicini en declaraciones a PRESENCIA DEPORTIVA, dijo que durante su permanencia este fin de semana en varias ciudades del Perú dejó el proyecto de una gran carrera internacional que unirá las ciudades de La Paz-Tacna-Arequipa-Juliaca-La Paz.

"La histórica integración Perú-Boliviana queremos llevarla otra vez a la práctica y que mejor oportunidad que nos ofrece el automovilismo que esta vez volverá a unir pueblos hermanos de dos países sudamericanos.

Es un proyecto de mucha envergadura y contamos para ello con la decidida colaboración del señor Embajador de la República del Perú Dr. Alfonso Rivero, y el cónsul peruano que respaldarán totalmente esta operación.

FINANCIAMIENTO

En lo referente, al financiamiento Armando Paravicini dijo" Tenemos que trabajar codo a codo con la empresa boliviana y a su vez con los representantes peruanos en La Paz. Estamos seguros de contar con dicho respaldo y abrigamos la esperanza de que este proyecto sea una realidad durante 1988".

PROYECTISTA.- Armando Paravicini sugiere la realización de la carrera automovilística Confraternidad Peruana-Boliviana.

iana y Promoción 50 marchan victos en nacional de volibol

, 3 (PRESENCIA).- Por **Cabezas.-** Los planteles a, de Cochabamba y 50, de Santa Cruz, se invictos en el torneo masculino de clubes de volibol, luego de esta noche la tercera rtamen.

, superó por 3-0 a Pe- el clásico del volibol va- parciales fueron de 15- 5-10.

ión 50, de Santa Cruz, problemas a Bolívar, or 3-0, con marcadores de 15-11, 16-14 y 15-5.

Entre tanto Dinamo, de Sucre, derrotó a CID La Paz, por 3-2, en uno de los encuentros más interesantes del torneo. Los parciales fueron 3-15, 15-9, 9-15, 15-3 y 15-12.

En la tabla de posiciones, marchan en primer lugar, Naviana y Promoción 50, con 6 puntos; Dinamo, Bolivar, CID La Paz, tienen 4 y último Petrolero con 3.

En la cuarta fecha se enfrentarán: Dinamo con Petrolero, CID Laz Paz con Promoción 50 y Bolivar con Naviana.

Karting

Bolivianos actuarán en el sudamericano

Bolivia participará en el XII Campeonato Sudamericano de Karting que se efectuará en Misiones, Argentina, del 25 al 27 de marzo del presente año, informó Carlos Aramayo, presidente de la Asociación de Karting de La Paz.

Intervendrán alrededor de 7O pilotos de Argentina, Bolivia, Uruguay, Venezuela, Colombia, Perú, Chile y Ecuador. Dijo que en el curso de los próximos días se conocerá el número de deportistas bolivianos.

AFLP iniciará contacto con ligas para promocionar nuevos valores

TRI CAMPEONES.- Club Windsor logró tri-campeonato de fútbol de salón, en el torneo "Confraternidad Fernando Kyllman" que organizó el Sindicato de Trabajadores de Hansa Ltda. Figuran: Oscar Soria, Rodolfo Gonzáles, Ricardo Luna, Luis Góngora, Antonio Colque, Remy Hinojosa, Juan Flores, Adolfo Cari y Wilfredo Velásquez.

La Asociación de Fútbol de La Paz promocionará ese deporte y trabajará mancunadamente con las ligas deportivas zonales.

El presidente de esa institución, Néstor Rosendo Ramírez, envió invitaciones especiales a todas esas instituciones para que concurran a la ceremonia de posesión del directorio que se realizará mañana a las 19:00 horas.

Según el dirigente, que lleva más de 40 años de actividad al servicio del fútbol paceño, se requiere un trabajo abierto y decidido para cambiar la imagen de la asociación.

Ramírez proyecta realizar, en el curso de la próxima semana, reuniones con los dirigentes de las ligas deportivas para aprobar el plan de promoción del deporte.

DESCENSOS

Condicionado al temporal, se programaron para hoy, desde las 14:00 horas, los encuentros Hiska Nacional - Atlético Illimani y Magallanes - Provenir, partidos que corresponden a los descensos y ascensos indirectos que estipulan las reglas de juego del torneo 87 de la AFLP.

Illimani y Magallanes tratarán de conseguir por lo menos un empate para eludir el descenso. Resultados adversos darían lugar a una nueva ronda que se realizaría el sábado en el mismo escenario.

TAHUICHI

La AFLP entregará una plaqueta de homenaje a la academia de fútbol "Tahuichi" Aguilera que celebra el décimo aniversario de la conquista del título sudamericano del fútbol infantil. La entrega se efectivizará el próximo domingo en ocasión del encuentro entre el equipo anfitrión y el plantel Resto de Bolivia.

Graves problemas afectan al COB

Los dirigentes de federaciones deportivas cuestionaron anoche al presidente del Comité Olímpico Boliviano por no haber hecho respetar las decisiones que se tomaron, el jueves 28 de enero, oportunidad en la que se conformó COBOL 93, en el marco de una asamblea.

Este comité debería coordinar tareas con los subcomités de Cochabamba y Santa Cruz, pero éstos desconocieron a los siete integrantes de COBOL 93, para conformar un grupo de 15 personas con el objeto de elegir, en una reunión nacional a realizarse próximamente, al presidente y miembros de este organismo que encarará los Juegos Bolivarianos en dichas ciudades.

RENUNCIA

Los dirigentes Jorge España, José Barrientos y Carlos Terrazas, presentaron renuncia a COBOL 93. España solamente estuvo en la asamblea 10 minutos y luego dejó la sala de reuniones. Las renuncias provocaron una crisis en el COB.

JORGE ESPAÑA

Jorge España, según se conoció, renunció al cargo de secretario general de COBOL 93 debido a sus recargadas actividades profesionales y porque emprenderá viaje al extranjero.

Asistentes de Auditoría

Para incorporar a nuestro plantel técnico de las ciudades de La Paz y Santa Cruz de la Sierra, deseamos tomar contacto con jóvenes estudiantes de las carreras universitarias de Auditoría y/o de Administración de Empresas, que estén dispuestos a asumir con responsabilidad la delicada labor que implica la auditoría externa.

El desarrollo profesional que pueden alcanzar las personas elegidas estará directamente relacionado con su desempeño. Está previsto asignarles, en forma planificada, tareas gradualmente más complejas, simultáneamente a un programa de entrenamiento que lo capacite para el éxito en sus funciones, por lo cual consideramos como límite adecuado para postular la edad de 23 años.

Nuestro interés está orientado a tomar contacto con candidatos que se hayan destacado en sus estudios y que, como aptitudes personales, demuestren : responsabilidad, precisión, decisión, iniciativa orden, facilidad para relacionarse y vocación para el trabajo intenso.

Ofrecemos posibilidades reales de desarrollo, entrenamiento y remuneración acorde con la jerarquía de la función.

Remitir antecedentes personales, laborales y académicos, con fotografía actual, hasta el lunes 15 de febrero de 1988, a nuestras oficinas ubicadas en :

La Paz : Edificio Hansa, piso 18 ó a la Casilla de Correo No. 590

Santa Cruz : Equipetrol, calle 1 Este No. 9, ó a la Casilla de Correo No.568

Todos los antecedentes remitidos serán tratados confidencialmente.

Indicar en la carta : REFERENCIA 478

Moreno Muñoz Price Waterhouse

2325

CIDAM Ltda
Representantes de llantas FATE

Felicita al Sr. Sergio Kosky por su gran victoria en la competencia automovilística Doble Mollendo

ESTOS *Carnavales*

"LA CHALLA"

Singani **Guadalquivir**

ES CON: te hace vivir!

CANJEA TU PAQUETE DE CHALLA POR FACTURAS DE COMPRA DE NUESTROS PRODUCTOS EN OFICINA CENTRAL

OFERTA VALIDA UNICAMENTE DESDE EL 25 DE ENERO HASTA EL 29 DE FEBRERO

PRODUCIDO POR SILS

PRESENCIA DEPORTIVA

La Paz, Bolivia, jueves 4 de febrero de 1988

Litoral goleó a San José: 8—0

Litoral fue más práctico, marcó goles y se impuso por un categórico 8-0 a San José. Estableció la mayor goleada del campeonato y afianzó sus posibilidades de clasificación para la próxima fase.

Fue el equipo con mejores ideas durante el partido. San José no demostró ninguno de los atributos que había lucido en sus actuaciones anteriores; facilitó la tarea de su adversario. Los jugadores salieron amargados de la cancha.

Al partido, que se jugó anoche en el estadio de Miraflores, asistieron más de 2.000 espectadores.

Metió tres goles el defensor Ramiro Vargas, dos de Gutiérrez y los demás fueron anotados por Gómez, Zelaya y Eloy Vargas. El público aplaudió al equipo paceño por su destacada actuación, aunque la cuenta pudo haber sido mayor.

PRIMER TIEMPO

Resultó en favor del equipo dueño de casa, utilizó pocos minutos para proyectarse, aprovechó las debilidades de su adversario y logró el primer tanto por intermedio de Gutiérrez a los 6 minutos de juego. Después, la tarea fue fácil, los puntos que llegaron hasta terminar con una ventaja de 5-0. Los visitantes quedaron con 10 hombres porque Palmerola fue expulsado.

SEGUNDO TIEMPO

San José trató de mejorar; se proyectó con mayor rapidez, pero ese trabajo se esfumó a los pocos minutos porque Litoral retomó el dominio y consiguió tres nuevas conquistas. San José tuvo un par de oportunidades de meter gol, por intermedio de Acosta.

RESUMEN

Litoral estableció el récord de goleadas en el actual campeonato de la Liga Profesional, aunque anteriormente goleó a Municipal por 13-0, pero el resultado que quedó anulado por el alejamiento del equipo de la Villa Imperial.

El árbitro Jorge Antequera cumplió una buena actuación. Expulsó a dos jugadores, uno en cada equipo, y utilizó en seis ocasiones la tarjeta amarilla.

Litoral jugó con los siguientes deportistas: Zitta; R.Vargas, Céspedes, Flores, Bautista; Gutiérrez, Zambrana (expulsado), Enríquez; E.Vargas, Zelaya y Enríquez.

El equipo de San José estuvo integrado por: Torrico; C. Cossio, Palmerola (expulsado), Totonaz, Ramos; Camacho, F.Cossio, Patzi (Solares); Daza, Acosta y Areco.

Metieron los goles: Gutiérrez a los 6 y 40 minutos, R.Vargas a los ll, 22 y 62 minutos; Gómez a los 20; Zelaya a los 76 y E.Vargas a los 88 minutos.

TRIUNFO DE LITORAL.- Gol de Nicolás Gómez, se registró sobre los 20 minutos del primer tiempo, fue una serie de ocho. El equipo paceño hizo suyo el dominio de la pelota durante el partido que se realizó en el estadio Hernando Siles.

OPINIONES OPINIONES OPINIONES OPINIONES

RAMIRO VARGAS. Hizo tres goles para Litoral, anoche :"Aprovechamos las debilidades del rival. No dejó de preocuparnos la apertura del marcador, aunque después todo fue fácil para nosotros. Estamos obligados a ganar nuestros próximos compromisos para participar en la próxima rueda del torneo. Hice tres goles, es cierto, pero creo que el mayor mérito es de mis compañeros".

ENRIQUE GUTIERREZ. Abrió el marcador anoche: "Este triunfo es fruto de un trabajo responsable. Los puntos tienen un enorme valor para nuestras aspiraciones de clasificación. Lamentablemente, San José no estuvo inspirado, nos facilitó mucho para obtener el triunfo y lograr una goleada. Nuestro dominio fue claro durante el desarollo del partido. Estoy, realmente, contento".

EDUARDO TORRICO. Sufrió más que los demás por los goles. Al final, lloró y sus compañeros hicieron esfuerzos para consolarlo: "San José nunca jugó tan mal como esta noche. Ahora, vemos esfumarse nuestras posibilidades de clasificación. Estamos obligados a ganar nuestros próximos compromisos;empresa difícil, por lo que sucedió esta noche".

HUBER ACOSTA. Tuvo varias oportunidades para convertir goles. Dejó rápidamente el camarín :"No encuentro palabras para explicar esta derrota. Creo que tuvimos un bajón que no esperábamos. Las cosas se pusieron muy feas para nosotros y la lucha se tornó, realmente, difícil para clasificar. No sé que más decir sobre esta derrota, confío en una pronta recuperación del equipo".

En Santa Cruz

Destroyers venció a Blooming por 1—0

SANTA CRUZ, 3 (PRESENCIA).- Confirmando su repunte, Destroyers hundió más aún al alicaído Blooming al derrotarlo esta noche incuestionablemente por un gol contra cero, en partido jugado en el "Tahuichi" por el torneo liguero.

El único gol del partido fue convertido por Roberto Pérez mediante tiro libre, a los 34 minutos del primer tiempo.

Hasta ese momento, Detroyers, dominaba ampliamente las acciones de modo que el gol llegó como un premio merecido. Antes de la apertura del marcador, el mismo Pérez, el zaguero Bececrica y los punteros Reveliz y Aguilar tuvieron otras tantas oportunidades de convertir, en tanto que Blooming sólo atinaba a defenderse como podía, para llevar algún esporádico contrataque sin peligro.

El esquema ofensivo de Destroyers no varió después del gol. El equipo tenía capacidad para aumentar la cuenta y siguió presionando a Blooming, que no encontró la fórmula para contrarrestar al rival a lo largo de la primera fracción.

En el segundo tiempo, Blooming salió resuelto ha emparejar los guarismos y hasta los 20 primeros minutos hizo sobrados méritos para ello. Méndez y Rojas en dos ocasiones estuvieron a tiro de gol y obligaron a Lionel Trucco a esforzadas intervenciones. Sin embargo, los ataques "celestes", con un Destroyers que defendía su ventaja, no fueron lo suficientemente contundentes como para concretar el empate. Como en otras ocasiones, a Blooming le faltó hombre-gol.

A los 35 minutos, el árbitro Jorge Pabón expulsó a Miguel Angel Noro, zaguero de Blooming, por agresión a Raúl Horacio Baldessari. Sobre lo llovido mojado, con 10 hombres, Blooming fue más incapaz aún de buscar el empate.

Para colmo de males, Destroyers realizó dos atinados cambios. Mauricio Ramos ingresó en reemplazo de Reveliz con el fin de hacer funcionar el mediocampo, semiocupado por Blooming que buscaba afanosamente el empate.

Posiciones en la Liga

Equipos	Pj	Pg	Pe	Pp	Gf
1º Bolívar	23	15	2	6	52
2º Oriente	23	11	8	4	42
3º Petrolero	24	11	7	6	35
4º The Strongest	24	11	5	8	41
5º Destroyers	23	10	5	8	25
6º Litoral	24	9	6	9	37
7º Blooming	24	10	4	10	28
8º Always Ready	23	7	9	7	25
9º Real Santa Cruz	23	9	5	9	29
10º Wilsterman	24	7	8	9	26
11º San José	23	9	3	11	25
12º Aurora	24	7	3	14	30
13º Universitario	23	4	8	11	15
14º Ciclón	23	5	5	13	25

PROXIMA FECHA, domingo 7 de febrero, en La [Paz The] Strongest vs. Ciclón; en Cochabamba: Aurora vs. Des[troyers]; Santa Cruz: Real vs. Oriente; en Sucre: Universitario vs. [...] en Oruro San José vs. Wilsterman.

Ciclón derrotó a Aurora:1-0

TARIJA, 3 (PRESENCIA).- Una difícil pero merecida victoria logró esta tarde el equipo de Ciclón al doblegar a Aurora de Cochabamba por 1 a 0 en un partido jugado en el estadio IV Centenario de esta capital ante aproximadamente 5.000 espectadores. Nelson Joaquín fue el héroe de la jornada al convertir el gol del triunfo a los 35 minutos del segundo tiempo con potente remate desde fuera del área que doblegó la resistencia del golero Antezana.

Ciclón pudo ganar fácilmente el partido ya que fue el neto dominador de las acciones principalmente en la primera etapa donde tuvo varias oportunidades de gol, habiendo inclusive errado un penal a los 10 minutos cuando Víctor Manuel Cubas remató desviado el tiro de las 12 yardas.

Luis Barrancos fue el árbitro del partido co[...]laborado [...] sel y Ca[...] equipos [...] siguiente[...]

Ciclón: [...] Suheiru, Cr[...] Joaquín; M[...] Avila (Rodr[...]) Villamil; J[...]yo, Quevedo[...]

Aurora: [...]dal, Flor[...] López; R[...] Vallejos (B[...]) lardo Rojas [...] Alba.

Conferencia de FITAC, en Bolivia

Augusto Saldías fue posesionado anoche

La conferencia de FITAC, Federación Internacional de Touring y Automovil Clubes, se efectuará en La Paz en agosto próximo, informaron anoche los dirigentes del Automóvil Club Boliviano.

Intervendrán en esta importante cita dirigentes del área latinoamericana, Estados Unidos y Europa.

En la oportunidad se abordarán temas relacionados con el automovilismo a anivel de los paises afiliados a la FITAC.

AUGUSTO SALDIAS

En una reunión del Automovil Club Boliviano fue posesionado anoche el nuevo presidente de la Comisión Deportiva del ACB, Augusto Saldías.

Los dirigentes del ACB destacaron la importante trayectoria de Saldías quien reemplaza a Belisario Benzi.

BODAS DE ORO

Los dirigentes del automovilismo boliviano manifestaron que se prepara con cuidado un programa especial para celebrar las Bodas de Oro del ACB, entidad que fue fundada en 1.938.

NUEVO PRESIDENTE DE CDN.- Oficialmente ayer fue posesionado como nuevo presidente de la Comisión Deportiva Nacional del Automóvil Club Boliviano. En la foto, aparece el actual titular del directorio central Belisario Benzi felicitando al nuevo dirigente. Augusto Saldías prometió realizar un improbo trabajo por el deporte "tuerca" a nivel nacional.

Homenaje al piloto Sergio Kosky

Sergio Kosky, piloto boliviano, que conquistó, en forma brillante, la competencia automovilística " Doble Mollendo" fue objeto ayer de un merecido homenaje departe de los dirigentes de la Asociación Deportiva de Volantes de La Paz.

La ceremonia se efectuó en las instalaciones de Paravicini Motor Sport, calle Posnansky, donde se dieron cita dirigentes, pilotos e invitados especiales.

DIPLOMAS

Armando Paravicini presidente de la Asociación Deportiva de Volantes de La Paz, destacó el [...] las autorida[des] [...]llendo. En [...]chas autori[dades] [...] entrega a S[...] de diploma[s] [...]ciones.

SERGIO K[OSKY]

El corred[or] Kosky pus[o] [...] el homena[je] ADVLP a [...] señalar que [...] para efectua[r] [...] actuación e[n] [...] men interna[cional] que logré r[...] importante a [...] favor del pr[...] portivo del pa[ís].

A.PARAVIC[INI]

Armando [...] expresó que [...] sábado se [...] una ceremo[nia] en la que Se[rgio] [...] Franklin Sa[las] [...] sentantes bo[livianos] [...] la carrera "Do[ble Mollen]do" merecer[án] [...] nocimiento [...] paceño por [...] llante camp[aña] [...]tuada recien[temente].

MERECIDO HOMENAJE: El piloto Sergio Kosky, brillante vencedor de la carrera "Doble Mollendo" fue objeto ayer de un merecido homenaje en la sede de la Asociación de Automovilismo Deportivo de La Paz. Junto a él aparecen, Milton Urquieta, el copiloto Gonzalo Silva, Armando Paravicini. Franklin Salas tuvo una buena labor pese a su abandono.

EXAMAR LTDA
PRIMERA INDUSTRIALIZADORA DEL MARMOL
OFRECE A SU DISTINGUIDA CLIENTELA
PISOS-GRADAS-REVESTIMIENTOS
MESADAS DE COCINA Y BAÑO DE MARMOL
RECONSTITUIDO Y GRANITICOS
TERRAZOS Y ENCACHADOS EN SITIO
OBRAS ARTISTICAS EN GENERAL
TAMBIEN MOSAICO COMUN
CALIDAD Y PRECIOS UNICOS
Dirección: Carretera a Sacaba -una cuadra al norte del puente Río Seco Teléfonos 32439-32440- Casilla 2581 - Cochabamba - Bolivia

DA COTIDIANA.- SAN JULIAN (SANTA CRUZ), ENCIA).- La restricción de la economía nacional y la falta de s definidas para los productos agropecuarios están causando vez mayor preocupación en el campo. Arriba, un aspecto no de la vida en la comunidad de San Juan de la Roca, provincia de Chávez a 230 kilómetros de Santa Cruz. Moliendo arroz a años para el pan. Una vivienda que ofrece nuevos elementos por gente del interior: el adobe y menor inclinación del techo. RESENCIA - Concepción).

Comisiones evalúan informes

Preparación de visita del Papa es "positiva y satisfactoria"

COCHABAMBA, 3 (PRESENCIA).-A pesar de dificultades económicas que atrasan la ejecución de obras de infraestructura, el trabajo de preparación de la visita del Papa Juan Pablo II es "positiva y satisfactoria", dijo hoy aquí el presidente de la Comisión Ejecutiva Nacional "Pro visita del Santo Padre, Mons. Jesús Pérez.

Calificó como "extraordinaria" la labor que han cumplido hasta la fecha los miembros de las comisiones jurisdiccionales encargadas de preparar la llegada del Sumo Pontífice.

Explicó que la visita pastoral del su Santidad tendrá un "estilo austero y sencillo", según el deseo del mismo Sumo Pontífice y de los Obispos de Bolivia "por la difícil situación que vive el pueblo boliviano".

En conferencia de prensa realizada en la Casa "Clemente Maurer", informó que todavía no hay un presupuesto definitivo de gastos debido a que, hasta el momento, no se sabe con qué recursos contará la Comisión y cúanto será el monto de algunas cosas necesarias para la visita.

Explicó que los gastos deberán ser cubiertos básicamente por dos fuentes: Un aporte local de la Iglesia, el Gobierno y el Pueblo individualmente y mediante sus instituciones y por la "generosa ayuda de otras iglesias hermanas del mundo".

Dijo que el gobierno ha desembolsado 150.000 bolivianos y se han recibido aportes privados que han sido destinados a cubrir los gastos más urgentes, mientras que la Iglesia se ha encargado de las necesidades de la preparación pastoral de la visita.

Declaró que la reunión que se lleva a cabo en esta ciudad es de "rutina" con el propósito de dar y recibir informes sobre todo lo que se ha hecho en la preparación.

"Es un trabajo extraordinario", manifestó al referirse a la labor pastoral "que no es muy percibida", sin embargo, involucra una serie de acciones que abarcan a sectores como la juventud, la niñez, la familia, los trabajadores, campesinos y otros.

Mons. Pérez, se refirió a varios temas tales como el "Papamóvil", el itinerario que cumplirá el Papa durante su visita al país, los mensajes que emitirá y otros.

Especificó que los vehículos que serán utilizados por el Santo Padre "son elementos de extrema preocupación", motivo por el que las unidades que se encuentran en Bolivia se encuentran bajo custodia y medidas de seguridad.

Aseguró también que el Sumo Pontífice visitará Oruro y Tarija y cumplirá el itinerario que ha sido confirmado, pero "no oficializado por la Santa Sede", motivo por el que podría registrar algunas alteraciones originadas en el "largo y duro viaje del Santo Padre por tres países" y por problemas imprevisibles.

Anunció que el Papa se referirá en sus discursos a temas que involucran una serie de aspectos directamente vinculados con los grupos humanos a los que se dirigirá, es decir, campesinos, jóvenes, intelectuales, empresarios, dirigentes y otros.

Finalmente, invitó a los bolivianos a participar activamente en la preparación de la visita del Papa.

En la conferencia de prensa estuvieron también el P. Nino Marzoli, presidente Sustituto ; Mons. Alejandro Mestre, Coordinador; el P. Hugo Ara, secretario de medios de comunicación; y el P. Fernando Rojas, miembro de la Comisión Ejecutiva Nacional.

Sucre

Fue recordado el 193 aniversario del nacimiento de Mariscal Sucre

SUCRE, 3 (PRESENCIA).- Autoridades politica civiles, militares y cívicas, de Chuquisaca record ron hoy el 193 aniversario del nacimiento del M risical José Antonio de Sucre.

El historiador y custodio de la Casa de la Libe tad Dr. Joaquín Gantier, presidió esta mañana u acto cívico con la asistencia del prefecto José Le Murguía y los comandantes regionales del Ejérci y de la Policía .

Tras la entonación del himno nacional, en el r cinto donde se firmó el acta de la independenc de nuestro país, Gantier pronunció un emotiv discurso relativo a la fecha.

"Este día-dijo-no podía pasar en alto porque hi tóricamente es significativo para toda la República

Un día como hoy el año 1795 en Cumaná-Ven zuela, nació el gran señor de la honestidad y hon radez: José Antonio de Sucre".

Se refirió asimismo sobre las espadas del Mari cal: "Muchas de ellas, son de oro, de plata y co joyas, pero en nuestra ciudad, en esta casa, no s encuentran esas, pero sí está la espada que des nudó para dirigir la contienda en la batalla de Ay cucho".

Posteriormente, junto a los asistentes, se dirigi a unas de las salas de la Casa de la Libertad, e las que se encuentran objetos valiosos de ex-man datarios de Estado. Frente a una vitrina se ubic para señalar: "Ahí se encuentra una de las pren das de vestir del Mariscal Sucre que conserva s sangre".

Extrañó a autoridades locales, que la alcaldía el concejo municipal no hubieran emitido una re solución en la que instruyan el embanderamient de edificios públicos y privados. Ni siquiera se de positó en forma oportuna una ofrenda floral ant el monumento de José Antonio de Sucre, en la pla za 25 de Mayo.

NALJUVE pide que alcaldes an elegidos por voto directo

ABAMBA,3 (PRE- - La Confedera- cional de Juntas s de Bolivia (CO- VE), mediante amiento, plantea idad de que los s sean elegidos voto directo del para evitar em- mientos y manti- es de la voluntad

que los proble- ficultades que se entado y se pre-

sentan en los concejos municipales habían sido ya previstos y con el fin de superarlos, CONALJUVE presentó un proyecto de Ley al Congreso para su consideración y aprobación el que "ha sido engavetado".

"En aquella oportunidad plantearemos que los alcaldes sean directamente elegidos por el pueblo para evitar empantanamientos y manipulaciones de la voluntad popular. Como casi ya nada extraña en este país, los honorables padres de la Patria no justifican las jugosas dietas que perciben a costa del hambre del pueblo y dejan sin solución muchos planteamientos".

CONALJUVE, en su documento, repudia la "insólita actitud oportunista y manipuladora de los intereses populares" de parte de los concejales municipales de La Paz que responden a la "tripartidaria MNR, ADN y MIR y que socaban las bases mismas de la voluntad popular y la democracia".

Asegura que las federaciones de juntas vecinales del país, así como CONALJUVE, no apoyaron a candidato alguno a Concejal Municipal "y menos a algún partido político".

"Se ha mantenido independencia orgánica e ideológica, no obstante de que, con todo derecho y legitimidad podía participar porque, en gran medida, la constitucionalización de las alcaldías ha sido posible por la lucha de las juntas vecinales y todo el pueblo boliviano y que, coyunturalmente, están disfrutando los activos partícipes en las dictaduras e identificados con sectores de explotadores y enemigos de las democracias, consiguientemente enemigos del movimiento obrero, campesino-vecinal y sus objetivos,

corrompiendo y comprando conciencias con inversiones millonarias de dineros mal habidos", afirma.

CONALJUVE se refiere también a la participación de la "supuesta" Federación de Juntas Vecinales de La Paz que dirige Raúl Catacora a quien sigue Raúl Miranda. "Nos vemos obligados a aclarar que la Federación de la ciudad de La Paz es apócrifa y no está afiliada a la Confederación Nacional de Juntas Vecinales. Catacora ha sido expulsado con ignominia del seno de las juntas vecinales por haber infringido el Estatuto de CONALJUVE traicionando los principios de nuestra organización y por haber participado en el golpe cruento y el gobierno dictatorial de Luis García Meza, así como colaborado también en la misma época al Alcalde de La Paz, Raúl Salmón, hoy candidato del MIR Paz Zamora", según el pronunciamiento proporcionado a PRESENCIA.

PRESENCIA

La Paz, Bolivia, jueves 4 de febrero de 1988

UNDA SECCION 12.- PAGINAS

Casos de dengue hemorrágico s habrían presentado en Santa Cru

- Fue reanudada vacunación contra fiebre amarilla, con apenas 25.000 dosis, no obstante qu se necesitan por lo menos 300.000 para la ciudad y 500.000 para sectores rurales.

SANTA CRUZ, 3 (PRESENCIA).- Los primeros casos de dengue hemorrágico se habrían presentado ya en esta capital, según denuncias que circulan aquí, que las autoridades de la Unidad Sanitaria Departamental no las desmintieron ni las confirmaron.

De evidenciarse ese extremo, se habría llegado a una situación muy peligrosa, puesto que se trata de algo más complicado, según lo advirtieron hace poco varios entendidos e incluso funcionarios de sanidad.

Los casos se habrían dado en un sector de la extensa Villa Primero de Mayo, al sureste del centro urbano, que se caracteriza por tener una gran población y ningún tipo de servicio sanitario, además de que presenta espesa vegetacieon en varios de sus sectores.

De acuerdo a las denuncias, varios vecinos de ese barrio son víctimas de toda la sintomatología que caracteriza al magiaro, como ser elevada fiebre y dolores musculares y ganglionares agudos, pero con la agravante de que los vómitos y defecaciones son sanguinolentos, además de hemorragias nasales.

De acuerdo a las explicaciones de los médicos, el magiaro viene a ser una primera etapa del dengue, ya que, al cabo de procesos repetitivos o recurrentes de la enfermedad, se tiene la mutación o un transformación de los "cero-tipos", hasta que se llega al dengue hemorrágico, con las características antes referidas.

PRESENCIA recurrió a las dependencias de la Unidad Sanitaria para indagar sobre las mencionadas denuncias, que no fueron desmentidas por los entrevistados pero tampoco se pudo tener una confirmación oficial, debido a que los principales responsables de esa entidad estaban realizando las investigaciones correspondientes, según se afirmó.

VACUNACION ANTIAMARILICA

Entretanto, hoy se reanudó aquí la vacunación contra la fiebre amarilla, que había sido suspendida anteayer como consecuencia de que se agotaron las dosis disponibles de ese antidoto.

La reanudación de la labor preventiva fue posible gracias a que llegaron de Riberalta 25.000 dosis de vacuna, lo que, de lejos, es insuficiente para poder atender la demanda de la población, que nuevamente acudió en forma masiva a procurar que se le administre el remedio.

Las autoridades sanit rias dieron cuenta de q se ha tenido que dar pr ridad a la vecina ciud de Montero, con el em de 10.000 dosis, debido que allí se ha confirma el deceso de una perso por la fiebre amarilla.

De otra parte, se reite que se está a la espera la llegada, desde Bras de otras 100.000 dosi que serán administrad en diversos centros ho pitalarios, a fin de evit los grandes conglomer dos de personas en l dos únicos puntos q ahora proveen la vacuna

Sin embargo, se estim que, pese a la referi provisión, se tendrá u elevado déficit de vacun antiamarílicas, pues sol mente para esta ciudi se necesitarían aproxim damente otras 300.0 dosis, entanto que para campo no serían men de 500.000.

Dado el agravamien de la situación y el len método de combate q se utiliza contra los mo quitos, además de otra limitaciones de orden m terial, diversas instituci nes y dirigentes han e presado nuevamente u protesta por el gran de cuido e indiferencia q han demostrado las aut ridades gubernamental con respecto a este pr blema sanitario, del q se afirma que se ha trat do de ocultarlo o de re tarle importancia.

CARNAVAL Y EPIDE MIAS

Sin embargo, esas pr testas pierden efectivid si se toma en cuenta qu dado el marco de tremen das contradicciones e que vive esta comunida especialmente en cuant a los contrastes económ cos de opulencia de unc pocos y de extrema mise ria de los más, destaca l paradoja chocante de qu la gente de los sectore pudientes sólo se ocup de ostentosos festejos d carnaval.

riental está paralizada

ste virtual aislamiento en ortaciones e importaciones

En Brasil trabajadores ferroviarios están en huelga

Cruz, 3 (PRE- -Bolivia se en- rtualmente ais- exportaciones e ones por vía fé- e Santa Cruz, r surgido pro- ociales y técni- ád Oriental de es que está so- pérdidas que f millón de dó- ún se conoció lmente.

Peinado, secre- gerencia de la tal dijo que se a el transporte n el ramal San- uerto Suárez, una huelga de es de la red fe- el Brasil y que, a habilitar el de carga a Ya- ntera con Ar- próxima sema- es de concluir s de emergen- de la destruc- uente Tocoy, a 12 kl/lómetros de Charagua por una riada en diciembre pasado.

Peinado, agregó que la empresa está imposibilitada de encarar trabajos de urgencia debido al bloqueo de su cuenta corriente y a acciones de fuerza que asumieron los trabajadores pidiendo traspaso de fondos a la Caja Ferroviaria. Anunció que se una deuda de 679.000 bolivianos se entregó en las últimas horas 200.000.

No hay razón se dijo para suspender el servicio de pasajeros. El hecho de que se haya paralizado las importaciones y exportaciones desde el Brasil por problemas sociales en ese país y, con la Argentina, por la interrupción de la vía a 230 kilómetros de esta ciudad por caída del puente sobre la quebrada Tocoy, no significa que tengamos que paralizar el servicio señaló el portavoz.

Según Peinado, hasta el próximo 10 de febrero la ferrovia a Yacuiba estará expedita una vez que se está trabajando 24 horas al día con maquinaria pesada para habilitar un desvió de 3 kilómetros. Por el momento el servicio de pasajeros se hace con trasbordo con las molestias del caso ya que el público debe trasladar sus maletas y otros bultos.

Renunció prefecto del Beni

TRINIDAD, 3 (PRESENCIA).- El Prefecto Jorge Villavicencio Zabala presentó hoy renuncia irrevocable al cargo, criticando al ministro del Interior Juan Carlos Durán por la falta de atención y protestando por la intervención que se pretende a la Federación de Campesinos.

Voceros de la Prefectura del departamento confirmaron la noticia diciendo que la renuncia fue enviada este mediodía al titular del interior y que Villavicencio espera instrucciones para entregar el despacho a quien nombre su reemplazante.

En su radiograma de renuncia, el Ex-Prefecto se opone a la posesión de un nuevo Comité Directivo en la Federación de Campesinos, por "la presencia del elementos descalificados y de una trayectoria política oportunista y deshonesta". Se refiere a una instrucción del Subsecretario del Interior Eduardo Pérez Beltrán y a una resolución de la Confederación Campesina Oficialista que designó, entre otros, a Alberto Gil, Gonzalo Salvatierra y Aquino Noe Moya, para reemplazar al actual. Comité ad hoc que llamó a Congreso para abril.

resentado el himno en del Papa Juan Pablo II

3 (PRESENCIA).-La Iglesia Católica de a presentó oficialmente a la población el será cantado en honor a la presencia uan Pablo II durante su visita a nuestro ayo próximo.

rto sencillo efectuado en el paraninfo o, el arzobispo René Fernández presen- "Antonio Auza" integrado por unos cin- tas y dirigido por Elga Cáceres, el cual la creación "Sembradores de Justicia y

sión y otros medios de comunicación so- on la versión chuquisaqueña del himno ra su difusión especial antes de la pre- u Santidad. Como se sabe, el sacerdote López de Piscatillo, es el autor de la le- s Suárez el compositor musical.

ras cosas, el arzobispo Fernández, en es a PRESENCIA, informó que ayer se os representantes de instituciones es- rivadas que integran la comisión local n al Papa Juan Pablo II.

a municipal, es la única institución que oisado recursos económicos destinados ucción de la infraestructura del "cam- La Corporación Regional de Desarrollo, entidades que deberá aportar montos s, no lo ha hecho por la iliquidez que plicó Fernández.

on preparatoria, también está solici- tituto de Obras Deportivas de Chuqui- ergación del inicio de obras en la pri- estadio Patria :"Si se comienza a eje- abajos, con seguridad no serán cocluí- de beneficiar, ha de perjudicar a la del campus", afirmó el arzobispo.

En Santa Cruz

Se sugiere creación de Universidad Pedagógica para capacitar maestros

Santa Cruz, 3 (PRESENCIA).-La Escuela Normal "Enrique Finot" de Santa Cruz propuso hoy ante el Segundo Seminario de Escuelas Normales de Bolivia que se realiza en esta ciudad, la creación de la Universidad Pedagógica, como un instrumento de capacitación del maestro para que logre la licenciatura y aún maestría.

Durante la inauguración, en el Instituto Iberoamericano de Cooperación (IIC),la rectora de la normal "Enrique Finot" profesora Délia Antelo de Mercado, señaló que es una necesidad nacional buscar una capacitación permanente del maestro. Dentro la educación dijo, pareciera que la carrera del profesor termina al egresar de las normales,por eso es preciso crear la Universidad.

La profesora de Mercado, señaló que la jerarquización del docente se obtendrá cuando haya posibilidades de complementar su formación en un centro superior de estudios.

Situación de normales

Por otro lado, de acuerdo a la propuesta de Santa Cruz en este encuentro nacional, debe plantearse ante el Ministerio de Educación la incoveniencia de cerrar alguna normal de maestros como se ha sugerido anteriormente y, por el contrario debe iniciarse a recibir inscripciones para evitar la desmoralización que está cundiendo a nivel nacional entre estudiantes de esos centros.

El seminario tiene el propósito se dijo, de realizar un profundo análisis sobre el estado de las escuelas normales y sus perspectivas. Existe en el gobierno el criterio de que se debe controlar el número de egresados de estas escuelas a fin de permitir una nivelación entre la oferta y la demanda, puesto que actualmente, se estima que hay el número de profesores suficiente para llevar adelante la educación básica y de bachillerato.

Campesinos denuncian cobros indebidos

HUANUNI, 3 (PRESENCIA).- Campesinos de la provincia Dalence denunciaron cobros indebidos efectuados por el subprefecto de la provincia Juan Alvarez. Dichos cobros han sido realizados por la designación y nombramiento de autoridades en las comunidades de la región. Las sumas oscilan entre 20 y 30 bolivianos.

Santa Cruz

Comenzará hoy una importante [re]unión de Banco Popular del Perú

NTA CRUZ, 3 (PRE- CIA).- Las principales ridades del Banco lar del Perú inicia- hoy en esta capital reunión, de la que arán decisiones so- peraciones financie- onsideradas de sig- tiva importancia, se- portavoces locales de ntidad bancaria.

n la finalidad de par- r en esas delibera- s, llegará a primera de mañana a Santa el ministro presi- de la Corporación de Desarrollo del Perú, José Palomino Roedel, de quien se ha anunciado que permanecerá de tres días en esta región.

Palomino Roedel fue uno de los personeros del gobierno peruano que participó el año pasado en una reunión con autoridades bolivianas sobre la reactivación del Banco Popular, acción para la que se ha anunicado que esa entidad dispondrá de la suma de cinco millones de dólares, que se destinarán a programas de desarrollo de este y otros distritos del país.

La reunión del directorio del Banco Popular del Perú estará encabezada por su presidente, Ing. Roberto Carrión Pollit, quien ya ha visitado La Paz y Santa Cruz, como parte de la gira que cumple en Bolivia.

Para hoy, a las 18:00

Persiste tensión en [F]ederación Campesina

RINIDAD, 3 (PRE- CIA).- Persistía hoy sión en la sede de la ración de Campe- del Beni, por la ciada intervención omité ad hoc que uce ese sector labo-

irigentes del Comité c dijeron saber que mando del MNR, donde presunta- mente se gesta la intervención, espera "nuevas instrucciones" de la Confederación Nacionalista Campesina para ocupar la sede.

Rosauro Barba, presidente del Comité ad hoc, dijo que algunos de los integrantes de la intervención "ya renunciaron anticipadamente" a los cargos propuestos por la Confederación.

Dijo estar sorprendido por la actitud del ejecutivo de la citada Confederación Nacionalista, Roberto Ortiz, que "primero dio su conformidad a la convocatoria al congreso de campesinos (en abril) y ahora designa un Comité interventor, en contra de las bases", lo que quiere decir que no conoce la situación de nuestro sector.

Hernan Puma y Abelardo Sandóval, incluidos entre los interventores, dijeron al Comité ad hoc que seguirán en el proceso democratizador y que, además, no fueron consultados para intervenir la Federación.

También rechazaron las declaraciones del jefe de Reforma Agraria, Hermenegildo López, quien les habría sindicado de ser "dirigentes puebleros" del campesinado beniano.

[Em]bajador de Brasil [v]isitará Tarija

ARIJA, 3 (PRE- CIA).- El embajador Brasil Luis Orlando visitará la ciudad arija en el trans- de la próxima se- y al ser recibido as autoridades de- mentales, será de- do "Huésped Ilustre" ciudad.

a visita del diplo- o brasileño ha des- do expectativa en iferentes medios de pital, en razón de mantendrá reunio- on sectores empre- es interesados en lsar el comercio bi- nal. Productos agri- de esta región tie- amplio mercado en cino país y se espera ncreción de impor- s volúmenes de rtación.

Desborde de ríos en provincias paceñas

A raíz de la intensa lluvia ocurrida el domingo pasado, varias provincias paceñas sufrieron el desborde de ríos, que ocasionaron la pérdida de sembradios y algunas viviendas.

La información fue proporcionada a PRESENCIA por el director de Defensa Civil de la Prefectura, Guillermo Romero, quien dijo que diciembre y enero fueron meses tranquilos en cuanto a intensidad pluvial se refiere, pero febrero amenaza con fuertes tormentas que hacen prever nuevos percances en el área rural.

Los desbordes se produjeron en los ríos: Sahapaqui (prov. Loayza), Yanarico (prov. Camacho), Zongo (prov. Murillo) y Toquepe, en la provincia Iturralde. También se informó que está lloviendo intensamente en la provincia Inquisivi, zona de Pauca.

"Para evaluar la magnitud de los daños, se ha determinado el viaje de comisiones de control y verificación, y así tendremos en los próximos días, un informe más completo sobre la situación en las provincias afectadas", explicó Romero.

En cuanto a las zonas de riesgo en el área rural del departamento, se ha establecido el peligro de desbordes en los ríos Desaguadero y Mauri. Por otro lado, los deslizamientos son frecuentes en la región de Sud Yungas, pero hasta ahora no se ha reportado ningún caso sobre esta zona, porque existe el control y supervisión del Servicio Nacional de Caminos, concluyó Romero.

CAMINO A SAN JULIAN, -Santa Cruz, (PRESENCIA).- El equipo que tuvo a su cargo las confirmaciones en la parroquia de El Puente (provincia Nuflo de Chávez) en la margen derecha del río San Julián cuando viajaba en caballo. Para llegar hasta comunidades alejadas se aprovechó jeep, canoas y se fue también a pie. Todos los años, religiosos y monjas del Vicariato se movilizan en la provincia para las confirmaciones que este año aumentaron con motivo de la visita del Papa a Bolivia (Foto PRSENCIA-Santa Cruz).

En Ñuflo de Chavez

Se perforan pozos para agua en comunidades campesinas

- Acción conjunta del Vicariato y el Comité Central Menonita

-Capacitación de jóvenes para ayudar a campesinos

Concepción, 3 (PRESENCIA).-Se están perforando pozos para agua potable e instalando bombas manuales, en varias comunidades campesinas de la provincia Ñuflo de Chávez al Este de Santa Cruz. El propósito es dotar de agua potable lo que a su vez incidirá en bajar los elevados índices de parasitosis, especialmente en los niños. El sistema es sencillo pero de gran significación, aseguró a PRESENCIA el obispo del vicariato monseñor Antonio Eduardo Boesl.

El trabajo está siendo desarrollado entre el Comité Central Menonita, el vicariato y las comunidades campesinas donde se instalan pequeñas bombas manuales para servicio general.

Monseñor Boels, dijo que hasta el momento los resultados son excelentes. El programa surgió a iniciativa del párroco de Concepción, sacerdote Reinaldo Brumberger y voluntarios alemanes que prestan sus servicios en la jurisdicción. Simultáneamente comenzó la capacitación de jóvenes del Instituto Boliviano de Aprendizaje (IBA) que funciona en esta localidad, quienes tendrán a su cargo, posteriormente, el trabajo de perforación e instalación de bombas manuales.

Ayuda alemana

Los recursos económicos de este programa provienen de la ayuda del gobierno y pueblo alemanes, que también apoyan otros proyectos siempre en beneficio de los campesinos de la provincia. Se cuenta con la cooperación de la Embajada de Alemania en Bolivia y el Consulado General de ese país en Santa Cruz.

El obispo manifestó que es posible llegar a un número mayor de comunidades campesinas, todo dependerá dijo, del interés que muestren los habitantes " nosotros siempre estamos comprometidos a impulsar todo lo que sea avance social ".

Cochabamba

Autoridades inspecciona[n] los colegios particula[res]

COCHABAMBA, 3 (PRESENCIA).- Autoridades de la Supervisión Nacional de Educación Privada y de la Dirección Distrital de Educación Urbana realizarán una inspección en los establecimientos particulares de esta ciudad.

La determinación fue adoptada debido a la gran cantidad de denuncias que han sido presentadas a los medios de comunicación sobre deficiencias de infraestructura, personal docente y otras irregularidades que se estarían registrando en escuelas y colegios particulares en Cochabamba.

Según las observaciones, algunas personas se han asociado y habilitaron viviendas particulares y otro tipo de edificios para el funcionamiento de establecimientos escolares sin cumplir con los requisitos exigidos por el Ministerio de Educación.

Se sabe que muchos de los colegios denominados "de nueva creación" no reúnen las condiciones necesarias para funcionar como tales, especialmente por falta de infraestructura adecuada, carencia de personal docente y otros tales como el incumplimiento de normas establecidos en cuanto a programas de estudio, etc.

Se ha denunciado que los locales habilitados presentan deficiencias no solamente de carácter pedagógico sino también que ponen en peligro la integridad física de los estudiantes y maestros, al margen de problemas de higiene y otros.

Se investigará también sobre la situación de los docentes ya que se tienen informaciones de que muchos de los maestros rurales se trasladaron al área urbana para trabajar en los establecimientos particulares de nueva creación. Asimismo, se conoce que habrían sido contratados docentes que carecen de la documentación necesaria que los habilite como tales.

Las falencias que se presentan en la educación fiscal han obligado a los padres de familia a "hacer cualquier sacrificio" para inscribir a sus hijos en colegios particulares los que, en muchos casos, no están convenientemente habilitados para funcionar como tales.

El direct Educación los Caned sin embar trado una de padres escuelas y les. Estim económica res, tales del gobier ción fiscal ésta recob y el alum debido a l del trabajo.

Cochabamba

Fue recordado el nac[imiento] del Mariscal de Ay[acucho]

COCHABAMBA, 3 (PRESENCIA).- Con una ceremonia que se llevó a cabo en el salón de actos de la Federación Departamental de Trabajadores en Educación Urbana, fue recordado hoy el natalicio del Mariscal de Ayacucho, José Antonio de Sucre.

El acto se realizó a las 11 horas, oportunidad en la que los oradores destacaron el apoyo brindado por Sucre durante su permanencia en la Presidencia de la República entre 1826 y 1828, período en el que creó las escuelas primarias y colegios secundarios y participó alentando el sistema educativo gratuito como la más alta función del Estado.

Antonio José de Sucre, general y político venezolano nació en Cumaná el 3 de febrero de 1795. Durante su vida de guerrero combatió al lado del Libertador Simón Bolívar y se convirtió en Presidente de la nueva república siendo uno de los impulsores principales de la educación.

El 3 de homenaje Gran Mari tumbraba año escola monía espe que, pos abolida po tuadas po actual en escolar.

Los tra educación distrito te reeditar ho de inaugur bargo, no debido a q brero el m cación y C Ipiña, cu cometido.

Hoy, el nal Sucre, prestigios trito, cele rio más de Por sus quienes, d nos años, en estadi les de g hombres gio Sucre homenaje Ayacuch

VENDO O PERMUTO CASA

VENDO O PERMUTO CASA EN SUCRE [P]OR OTRA EN SANTA CRUZ, CONSTA DE [DO]RMITORIOS, BAÑOS, DEPENDENCIAS [DE] EMPLEADAS, GARAJE, TELEFONO JAR-[DIN], TIENDA Y DEMAS DEPENDENCIAS.
REF. SANTA CRUZ: TELF: 27252 - 26136
SUCRE: TELF: 21198

PROFESIONAL

EMPRESA COMERCIAL ACREDITADA [RE]QUIERE PROFESIONAL JOVEN, EGRE-[SA]DO, DE INICIATIVA PROPIA, COMO [RE]SPONSABLE DE SU DEPARTAMENTO [D]E IMPORTACIONES Y REPRESENTA-[CI]ONES. ES IMPRESCINDIBLE EL DOMINIO [D]EL IDIOMA INGLES.
[M]ANDAR DATOS GENERALES A:
PROFESIONAL S.R.L.
CASILLA Nº 6029
LA PAZ

YPFB

"PRORROGA"
LICITACION
PUBLICA Nº 163/87
ASCENSORES PARA OFICINA CENTRAL

Se comunica a las firmas que ad-[qu]iriendo el Pliego de Especifica-[ci]ones de la Licitación Nº 163/87, [qu]e el plazo para presentación de [of]ertas ha sido ampliado hasta ho-[ra]s 15:30 del día martes 1º de mar-[zo] de 1988.

Se invita a los interesados pasar [a] recoger el Addendum Nº 1 de la [Se]cretaría de la Junta de Licita-[ci]on, calle Bueno Nº. 185, 2do. pi-[so].

La Paz, 3 febrero de 1988
DIRECCION DE RELACIONES PUBLICAS

EN VENTA JEEP MERCEDES BENZ

280 G.E., todo terreno, modelo 1982, 18.500 Kms., calefacción, aire acondicionado, dirección hidráulica, doble techo, aros anchos, faroles halogenados, radio cassette Becker Europa, parrilla, etc., todo equipamiento original de fábrica, más stock grande de repuestos.
Ref. Teléfono 377585 de 8.30 a 12.00 a.m.

LICITACION DE TRANSPORTE

Organización Internacional requiere los servicios de empresas legalmente establecidas en el ramo de transporte para efectuar el traslado de alimentos desde el Puerto de Matarani, Perú hasta los depósitos del Servicio Nacional de Desarrollo de la Comunidad ubicados en El Alto de La Paz.

Los transportes serán de aproximadamente 1.091 y 863 toneladas métricas de alimentos y deberán ser efectuados durante los meses de febrero y marzo de 1988.

Los interesados deberán obtener los formularios de Solicitud y Oferta de Contrato y recabar mayores informaciones en la Oficina Ejecutiva, 6to. Piso, Edificio BISA, Av. 16 de Julio Nº 1628, La Paz, Bolivia.

Las ofertas deberán ser entregadas en sobre cerrado hasta las 17:00 horas del día 17 de febrero de 1988.

Importadora H.M.

distribuye en la ciudad de La Paz

* Llantas Sumitomo (Japonesas)
* Cilindros para oxigeno de 6m3 y 1m3 (japoneses)
* Gasógenos de 2 kilos. (orgullo de la Ind. Nal.)
* Equipos medicinales para oxigeno (Marca VICTOR USA)

PRECIOS INAUGURACION
¡Muy pronto atenderemos con oxigeno del Valle Cochabambino!
Pasaje Eguino 257 - Telf. 360036

BANCO CENTRAL DE BOLIVIA

OPERACIONES DE MERCADO ABIERTO

EMITE
CERTIFICADOS DE DEPOSITO A PLAZO FIJO PARA:

- Estimular el ahorro interno
- Captar recursos monetarios de ahorristas que tienen fon[dos en] el exterior
- Regular las tasas de interés para impulsar las inversiones,
- Contar con un instrumento más de regulación de la liqu[idez del] sistema monetario.

LOS CERTIFICADOS DEL B.C.B. OFRECEN:

- Mayor seguridad y credibilidad.
- Mayores tasas de interés que las que ofrece el m[ercado] internacional.
- Pagos mensuales de sus intereses.
- Inversiones en dólares y en bolivianos
- La Garantía y el Aval del Banco Central de Bolivia.

COMO ADQUIRIR LOS CERTIFICADOS:

- Para montos desde 1.000 a 20.000 dólares, o su equi[valente] en bolivianos, en ventanillas del BCB, planta baja del [edificio] central.
- Montos superiores a 20.000 dólares, o su equivale[nte en] bolivianos, mediante solicitudes presentadas en la Gere[ncia de] Moneda y Crédito, piso 19 del B.C.B.
- Operaciones en el interior mediante las sucursales de[l Banco] del Estado.
- Más informaciones en el teléfono 374151, int. 392,394 ó 3

TASA ANUAL DE INTERESES

PLAZO EN DIAS	MONEDA NACIONAL	MONEDA EXTRANJERA LIBOR	+ PREMIO	= TF	CON MANTEN[IMIENTO] DE VALO[R]
30	22.0	6.75	+ 4.75	= 11.5	12.5
90	22.5	6.88	+ 5.12	= 12.0	13.0
180	23.0	6.94	+ 5.56	= 12.5	13.5
360	23.5	7.25	+ 5.75	= 13.0	14.0

TF = TASA FINAL

La Paz, 03 de febrero de 19[88]

RELACIONES PUBLICAS

n entregó equipos Hospital de Sucre

3 (PRESENCIA).- El gobierno del Japón sus organismos de salud, ha entregado umentos modernos para el equipamiento al estatal Santa Bárbara, informó su di- Howard Guardia.

efecto, autoridades del ministerio de Social y Salud Pública, llegaron a esta n acto breve entregaron el donativo con- equipos e instrumentos quirúrgicos.

, detalló el material: "ecógrafo, equipos , mesas para operaciones, electrocoagu- roscopios, binoculares, microtáno, este- automático, centrifuga, electroforesis, iógrafo, etc".

no se precisó el monto del costo total de umentos, el aporte del gobierno japonés onsiderado uno de los más importantes timos años. Precisamente autoridades del Santa Bárbara agradecieron ese gesto de d.

parte el director de ese nosocomio local, e la situación económica de este centro, porque desde hace tres meses el Tesoro e la Nación no ha enviado recursos desti- la alimentación de los enfermos, de los uchos son de escasos ingresos económi-

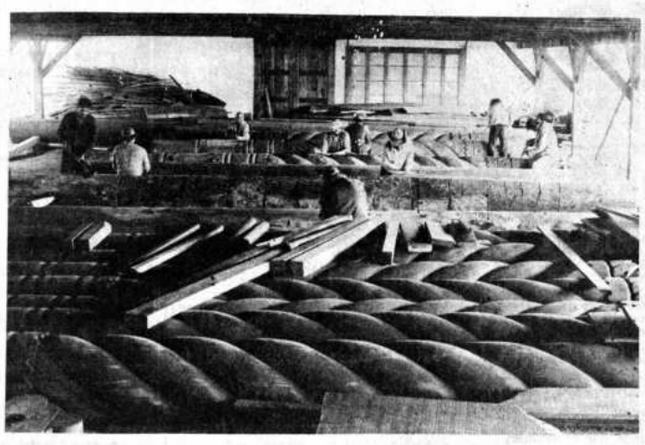

COLUMNAS PARA SAN JAVIER.- SAN JAVIER, (PRESENCIA).- Las nuevas columnas que se tallan en los talleres del Vicariato Apostólico de Ñuflo de Chávez para la restauración del templo jesuítico de San Javier a 70 kilómetros de Concepción y 230 de Santa Cruz. El 5 de julio del año pasado se inauguró oficialmente los trabajos con una misa pontifical. Junto a otros templos de la chiquitania constituye otro "Monumento Nacional". El trabajo de magnitud está siendo costeado hasta ahora con donaciones de católicos de Alemania y algunos fondos propios del vicariato, pero será necesario el aporte de instituciones cruceñas y nacionales para rescatar el templo más grande desde Asunción a Moxos de la colonia. (Foto PRESENCIA.Concepción).-

Protesta e indignación por calificar como político al movimiento de Oruro

ORURO 2 (PRESENCIA).- Los calificativos expresados por los ministros, afirmando que el movimiento cívico de Oruro es político, causó indignación y protesta en todos los sectores de esta ciudad. La reacción fue mayor al enterarse que el ministro de plancamiento, en forma despectiva manifestó ayer, que los orureños, al declarar paro de labores, estaban "adelantando el carnaval".

Gonzalo Sánchez de Lozada, cuya prepotencia e irrespetuosidad determinaron -según los dirigentes cívicos y laborales- la ruptura del diálogo con el gobierno, fue declarado "enemigo número uno de Oruro", por una asamblea anoche.

El martes en conferencia, el rector de la Universidad Técnica de Oruro, doctor Antonio Salas Casado, rechazó las apreciaciones del gobierno y sus ministros. Dijo que el movimiento orureño, es absolutamente cívico.

Remarcó: "Si pedir por salud, por trabajo es acto subversivo, entonces somos subversivos". Agregó que Oruro solo reclama agua potable y sana y trabajo. Dijo que Oruro no es un pueblo que pretende desestabilizar el gobierno, sino solamente pide que se lo escuche. Manifestó que el gobierno asevera que se está dando más de 40 millones de dólares a Oruro; de ser así "nos sentiríamos satisfechos inclusive con una sola fracción".

Con referencia a la Universidad Técnica de Oruro, dijo que sus características son especiales, por lo que sus problemas y necesidades económicas también son especiales. Explicó que, con la acumulación de su pasivo, no podrá mantenerse, así sea con el presupuesto que el CUB gestiona para 1988, para las universidades del sistema.

Expresó que no saben si es casual que el gobierno cree dificultades a la UTO. Añadió que actualmente está en estado de insolvencia, con pliegos de cargo girados por los servicios que adeuda. Afirmó que ésta "es una manera de cerrar la Universidad, sin necesidad de ninguna clase de intervenciones, militares o de otro tipo".

Freddy Ontiveros Cabrera, secretario ejecutivo de la Central Obrera Departamental, dijo que los trabajadores rechazan categóricamente las apreciaciens de los ministros acerca del movimiento cívico de oruro. Expresó que la actitud política parte del gabinete del gobierno del doctor Paz Estenssoro.

Añadió que, únicamente se moviliza para resolver sus problemas más atingentes, como el caso del agua potable. Expresó que el gabinete del doctor Paz, vino a Oruro, solamente a exponer la política económica del gobierno y no a discutir soluciones.

Por su parte, el presidente del concejo Municipal, doctor Carlos Bohrt Iraola, afirmó: "Si reclamar agua potable para los orureños,la atención a sus necesidades prioritarias, es subversivo, sigamos siendo subvertores".

Tambien dijo que el Concejo Municipal, apoya "solidaria, orgánica y militantemente el paro cívico, decretado por el Comité Cívico y la COD".

Félix Trujillo, dirigente de la Federación de Choferes San Cristobal, también rechazó que el movimiento que se genera en Oruro, sea político, "asistimos a las reuniones y asambleas y nos convencimos que no tiene nada de político, sino es enteramente cívico". Añadió que los transportistas se plegarán al paro, suspendiendo todos sus servicios.

Cochabamba

Trabajadores están preocupados por negociaciones gobierno—COB

COCHABAMBA, 3 (PRESENCIA).- "Los trabajadores están preocupados porque hasta la fecha no hay resultados de las negociaciones entre la Central Obrera Boliviana (COB) y el gobierno", dijo aquí el secretario general de la Central Obrera Departamental (COD).

Marcos Marín, afirmó que esta es una "semana definitiva" debido a que "esto no puede seguir como hasta ahora. Los trabajadores vemos con preocupación que, mientras se realizan las negociaciones, los aumentos de precios, servicios y otros son cada día mayores y no hay definiciones concretas".

"Estamos esperando resultados de las negociaciones. Las comisiones ya deben evacuar sus informes. No se puede esperar más", declaró a tiempo de reiterar que los trabajadores del país se encuentran en "estado de emergencia y alerta".

"Hemos suspendido las medidas de presión para negociar con el gobierno, pero eso no quiere decir que, en este caso, hayamos dejado de lado nuestro estado de emergencia y alerta. Si es que no hay resultados positivos del diálogo, de la negociación, volveremos con nuestras medidas de presión, es más, éstas serán radicalizadas", sostuvo.

Indicó que las negociaciones entraron ya en la cuarta semana, sin embargo, no se han obtenido siquiera "perspectivas alentadoras" que "den alguna tranquilidad de los trabajadores".

Manifestó que el gobierno "ha rechazado sistemáticamente todas las propuestas presentadas en el pliego petitorio y las alternativas presentadas por los trabajadores".

Indicó que, según informaciones dadas a conocer a la COD, las comisiones que se han formado para analizar y resolver temas específicos "no avanzaron nada" en su propósito por lo que "podría tratarse de una manera de dilatar las negociaciones con fines favorables al gobierno".

Informó que los trabajadores de Cochabamba han solicitado al Comité Ejecutivo (CEN) de la COB que informe sobre el resultados de las negociaciones y en otro caso convoque a un ampliado nacional de dirigentes para analizar la situación y si es necesario ésta determine la ruptura del diálogo y las negociaciones.

"Creemos que si no vamos a obtener resultados no hay caso de seguir perdiendo el tiempo. Nosotros hemos manifestado nuestra predisposición al diálogo, a la negociación. Qué vamos a negociar si el gobierno hace proposiciones fuera de la lógica y se ocupa solamente de dilatar las conversaciones", afirmó.

Dijo que ambas partes, trabajadores y gobierno, han demostrado ya su voluntad de diálogo, de negociación que debe derivar en resultados, de lo contrario, no se justifica.

Santa Cruz

En suspenso designación de funcionario de FERROCAJA

SANTA CRUZ, 2 (PRESENCIA).- Los trabajadores y dirigentes sindicales ferroviarios de ésta expresaron su complacencia porque el ministro de Salud y Previsión Social ha dejado en suspenso la designación de un nuevo presidente del consejo de la filial distrital de FERROCAJA.

Manfredo Menacho había sido designado en esas funciones, hecho que fue representado por los trabajadores, por entender que no se habían observado los procedimientos legales y que el ministro de Salud "había sido sorprendido en su buena fe" para hacer ese nombramiento.

Miguel Ruiz Martínez y otros dirigentes sindicales ferroviarios, además de Carlos Rivero, secretario de Acción Social de la Central Obrera Boliviana, explicaron que ese tipo de designación se hace en los congresos de los trabajadores del sector, por lo que cualquier otra modalidad rompe la normalidad.

En el caso de la designación de Manfredo Menacho, los informantes afirmaron que ello se debió a gestiones de parlamentarios de ADN, con la colaboraciecon del actual gerente interino de la Empresa Nacional de Ferrocarriles, Erwin Moreno.

El caso se tornó conflictivo y los organismos sindicales ferroviarios lo representaron ante el ministerio de Salud, junto con dirigentes de la Central Obrera Boliviana, en La Paz, ante lo que el titular de esta cartera accedió a dejar en suspenso el nombramiento de Menacho como presidente del consejo de la Caja Ferroviaria-Santa Cruz.

En Trinidad, dictarán curso sobre desastres naturales

TRINIDAD, 3 (PRESENCIA).- Un curso sobre "desastres naturales" se desarrollará la próxima semana aquí, con énfasis en las inundaciones, característica de la temporada lluviosa en esta región.

Voceros de la Unidad Sanitaria del Beni dijeron que al curso asistirán representantes de 6 provincias, que resultan anualmente afectadas por las inundaciones.

El curso se efectuará con el auspicio de la Organización Panamericana de la Salud (OPS), para delegados de las provincias Ballivián, Mojos, Yacuma, Iténcz, y Mamoré, tradicionalmente más afectadas por la temporada de agua, junto a esta capital.

El curso se dictará en las instalaciones del Hospital Materno-infantil, del 8 al 10 de febrero.

eni y Pando

tados piden a Cámara Alta probar ley sobre regalías

AD 3 (PRE- Los diputados Richter y Alex cieron un pú- o a la Cámara es para que se más rapida- ble, el proyec- regalías para ho, ya apro- Cámara Baja.

Richter, princi- de la demanda r las regalías se espera que res hagan lo en la Cámara cumento, san- se a la Presi- República pa- ctiva promul-

destacó la ac- s parlamenta- as la regiones que aprobaron en su primera hacer posible artamentos de do cuenten a este año, con opios.

en que "esta epublica pone punto final a una discusión de casi cincuenta años, entre Beni y Santa Cruz, y fortifica la unidad de la nación al dar apoyo a la indiscutida razon de nuestros pueblos".

Por su parte, Alex Arteaga (del PDB) exhortó al Comité Cívico del Beni a declarar movilización "como una forma de presión ante la Cámara de Senadores, donde la correlación de fuerzas es muy distinta a la de los diputados".

Sin embargo, expresó su optimismo porque los senadores respondan a este proyecto en favor de los dos departamentos más'olvidados de la República, y den su aprobación al proyecto.

Aseguró que la brigada parlamentaria beniana hará todos los esfuerzos para contribuir a que la inminente ley sea una realidad la próxima semana, con la promulgación del poder ejecutivo.

VOLUNTARIOS EN ACCION - VEA

SUB-SECRETARIO DE EDUCACION RURAL, LIC. S OROZCO L. en ocasión de conmemorar un ani- o más de la fundación en fecha 2 de febrero de NTARIOS EN ACCION" FELICITA, a esta organización importante iniciativa emprendida por estos jóvenes, erar a la niñez estudiosa del área rural en la zona del iticaca así como el desarrollo de otros proyectos s a cabo durante los pasados 12 años.

EUDORES MOROSOS A EDITORA PRESENCIA LTDA.

Departamental Electoral
terio de Asuntos Campesinos
terio de Informaciones
ndo Deptal. de la Policía Boliviana
lía Municipal El Alto
esa Nacional de Televisión
la de Aplicación Policial
laría General de Deportes y Juventudes
uto Nal. de Estadística
laría General de Integración
al Nal. de Asistencia alimentaria
FERNANDEZ RODRIGUEZ-ORO INVERT
ra de Comercio Boliviano-Brasileña
ra de Senadores

CONVOCATORIA NUMERO 001/88

PROPUESTAS PROVISION VEHICULOS

mpresa de Teléfonos "ORURO" S.A., convoca a las y/o firmas comerciales, legalmente establecidas aís, a participar en la licitación de provisión vehicu- destino al servicio de la institución, bajo las si- condiciones:

as propuestas deberán ser presentadas en sobres y lacrados, hasta el día martes 23 de febrero del a horas 17.30 en Asesoría Legal de la Empresa.

pliego de especificaciones técnicas, podra ser re- de Secretaría de Gerencia General, previo pago de s 30.00 (pasaje Panamericano-Oruro)

a oficina de Consulta del Comité de Contratación rativa, será el Departamento de Administración y Fi- la Empresa.

as propuestas indefectiblemente deberán ceñirse a osiciones contenidas en el D.S. 21660 Anexo III, fuera de consideración toda propuesta que no se dichos términos.

apertura de sobres y calificaciones, se efectuará lemente el día jueves 25 de febrero del presente, 3.30

Oruro, enero de 1988
Relaciones Públicas

ORGANISMO INTERNACIONAL

REQUIERE PROFESIONALES EN: ADMINISTRACION DE EMPRESAS, ECONOMIA, CONTADURIA O AUDITORIA CON CINCO AÑOS DE EXPERIENCIA DE TRABAJO PROFESIONAL. ENVIAR CURRICULUM VITAE DETALLANDO ESTUDIOS ACADEMICOS, EXPERIENCIA PROFESIONAL Y REMUNERACIONES PERCIBIDAS A CASILLA 686 - LA PAZ PROYECTO 6691-BO HASTA EL DIA 14 DE FEBRERO.

BANCO CENTRAL DE BOLIVIA
VENTA DE MONEDAS DE ORO NUMISMATICO

De acuerdo al D.S. 3404 de 14 de mayo de 1953 en sus Art. 8 y 9 y a la Ley Orgánica del Banco Central de Bolivia en sus Art. 74 y 80,

EL INSTITUTO EMISOR OFRECE EN VENTA AL PUBLICO EN GENERAL Y A LOS COLECCIONISTAS NUMISMATICOS LAS SIGUIENTES MONEDAS:

MONEDA DE ORO	GRS. FINOS	VALOR DE VENTA
EL INDIGENA	3.5	$us. 52.75
EL MINERO	7.0	$us. 105.51

*Precio sujeto a variaciones de acuerdo a cotización del mercado internacional del oro.

LUGAR DE VENTA: Ventanilla de la Planta baja del BANCO CENTRAL DE BOLIVIA LA PAZ

La Paz, 3 de febrero de 1988
RELACIONES PUBLICAS

Se requiere socio capitalista

Importante empresa de representaciones y promotora de inversiones está dispuesta a asociarse con capitalistas de prestigio y solvencia.

Referencias: Teléfono 322422, casilla 8173 La Paz-Bolivia.

AVISO IMPORTANTE
EMPRESA INDUSTRIAL

COMPRA HARINA EN MAL ESTADO NO APTA PARA USO COMESTIBLE.
DIRECCION: SOBOLMA LIMITADA
SANTA CRUZ - BOLIVIA
AV. CRISTOBAL DE MENDOZA-TRINIDAD
TELEFONOS: 033-22788 - 24050

AL SEÑOR CARLOS DAZA DE LA FIRMA CORDIMEX ORURO, COMUNICARSE CON INDUSTRIAS OLEAGINOSAS LTDA. A SANTA CRUZ.

TELEFONO 31035.

INSTITUCION PRIVADA REQUIERE

Importante Institución Privada, requiere los servicios de una "SECRETARIA EJECUTIVA", con experiencia y buena formación. Las personas interesadas, pueden enviar Curriculum Vitae, acompañando fotografías e indicando pretensión de sueldo. Dirigirse a la casilla 4805, hasta el día miércoles 10 de febrero.

PRESENCIA de EL ALTO LA PAZ

Panificadores denuncian usurpación de funciones

La Federación de Panificadores de la ciudad de El Alto, mediante un comunicado, manifiesta su extrañeza ante la presión que ejerce el Departamento de Fiscalización de la municipalidad alteña.

Los funcionarios de esa repartición dejan panfletos y citaciones a los "pequeños obligados: panificadores, carnicerías, pequeñas tiendas de abarrote, etc., y sorprenden con un nuevo tributo por licencia de funcionamiento; impuesto que se debe cancelar en el Tesoro Municipal, previa liquidación en el Dpto de Fiscalización.

Esa disposición, dice el comunicado, no se basa en una "disposición legal; fue capricho de las anteriores autoridades municipales". Aclaran que en esa repartición debía funcionar para fiscalizar a las grandes empresas que están instaladas en El Alto. "Los funcionarios de Fiscalización -sigue la denuncia-, aparte de exigir licencia de funcionamiento a los pequeños obligados, piden el RUC. De esa manera, cometen el delito de usurpación de funciones y pretenden ejecutar acciones propias del Ministerio de Recaudaciones e incurren en nulidad de actos, prevista en el artículo 31 de la Constitución Política del Estado".

Sin embargo, manifiestan los panificadores, "La federación no se opondrá al pago de licencia de funcionamiento, siempre y cuando este el sector en condiciones económicas para tal efecto". Hasta el momento, el Departamento de Fiscalización respondió con "prepotencia y arbitrariedad".

Lucio Mendoza, Nicolás Yujra y Ramón Favián, máximos representantes del sector en conflicto, dijeron que el día viernes 5 de febrero se realizará una reunión con el alcalde Luis Vásquez para tratar los siguientes aspectos: intendencia municipal, gendarmes, higiene y saneamiento, patentes, división de fiscalización, autorización para nuevos hornos y retiro o procesamiento de personal.

FALTA DE CARBURANTES.- En las diferentes gasolineras de la ciudad de El Alto se formaron largas colas de vehículos. Según informaron los administradores de esas estaciones de servicio existe una demanda excesiva de gasolina debido al anuncio de un posible incremento en el precio de los carburantes.

Bochornosa inauguración del Ampliado de Maestras Mayores

Ayer, en el local de la "Pista Imperial" de El Alto, se inauguró el segundo ampliado de las Maestras Mayores.

Luego de una marcha por las calles de la Ceja, las comerciantes de los mercados alteños iniciaron sus deliberaciones en medio de insultos entre los bandos que disputan la hegemonía de los mercados de esa ciudad.

Días antes de la realización del ampliado, se emitieron diversos comunicados donde cada sector denunciaba que el bando contrario fue elegido y posesionado en cantinas y "nada menos que a altas horas de la noche".

Ruth Vera y Estela Flores, representantes de la Federación y la Asociación de Maestras Mayores respectivamente, disputan el "mayorazgo" de los mercados alteños.

En la sesión inaugural, Justo Pérez, a nombre de la Central Obrera Boliviana, exhortó a que los trabajadores de los mercados "busquen y encuentren la unidad"

Alcaldía elabora presupuesto para 1988

El alcalde Luis Vásquez informó, el martes que se está elaborando el presupuesto general de ese municipio para la gestión 1988, pero que todavía no se conoce la fecha en que será presentado.

Dijo: "Vamos a tomar contacto con el presidente del Senado Nacional para que las ordenanzas sean compatibles y se emita la resolución sobre el presupuesto de la H. Alcaldía de Alto".

Vásquez afirmó: " Existe un problema técnico porque el manejo económico de la alcaldía era autónomo, pero a partir de la reforma tributaria la distribución de los ingresos los hace el Tesoro General de la Nación".

"Con relación a este problema se conversó con el ministro de Finanzas. Para él la alcaldía de El Alto no existe, porque no está en los registros anteriores ni en los actuales y ésa es una de las razones para que no se hagan los desembolsos. Pero nos reuniremos otra vez para arreglar esta situación".

COMERCIANTES MINORISTAS.- Tal el apelativo que tienen también estas vendedoras de fruta. Son miles y están dispersas en las calles de El Alto. Un toldo de plástico o una carretilla sirven para reemplazar la desocupación.

Talladores presentaron un pliego petitorio

El presidente de la Asociación de Talladores en Madera de La Paz, Pablo Salcedo, hizo conocer ayer un pliego petitorio que fue presentado al alcalde de El Alto, Luis Vásquez.

Los puntos que contiene ese documento fueron aprobados por unanimidad en una reunión ampliada en la que participaron los afiliados a esa asociación.

Las peticiones que hace esa institución son las siguientes:

Creación de la Oficilia Mayor de Cultura para impulsar y fomentar el desarrollo cultural de El Alto; el funcionamiento del departamento de artesanías, con dependencias propias, para proteger y apoyar la producción artesanal, porque casi la mitad de la población de El Alto se dedica a labores artesanales y es el principal medio de subsistencia de miles de familias.

Solicitan también apoyo para la construcción de la Escuela Nacional Superior del Arte Popular de Bolivia, en ciudad satélite; que se otorgue vía libre a la comercialización de todos los artesanos en arte popular de El Alto, preferentemente en el lugar del aeropuerto internacional, con la finalidad de atraer el turismo; la creación del campo ferial para organizar exposiciones nacionales y extranjeras de artesanías en forma continua.

Se pide también la organización de exposiciones anuales y/o semestrales de artesanías de Arte Popular en dependencias de la municipalidad de El Alto y que se otorguen premios como incentivo.

Indican que se debería organizar adecuadamente la feria de "Alasita" de El Alto y otorgar premios a los mejores expositores con el fin de fomentar e impulsar esta buena costumbre artesanal.

Finalmente, solicitan la liberación de impuestos al sector de arte popular porque los artesanos atraviesan una crisis de económica profunda por falta de incentivos.

Se editará la Gaceta Municipal

El gobierno municipal de El Alto aprobó la creación e impresión de la Gaceta Municipal de esa ciudad, que será pública da en forma semestral a partir del presente año.

La publicación se efectuará -según la ordenanza municipal 006/88-, sujetándose rigurosamente al orden cronológico de la promulgación de normas legales, técnicas y administrativas por el Gobierno Comunal; debiendo contener indicaciones de fecha, año y número.

LA SALL

A los Sres. PADRES D DEL COLEGIO LA SALLE lo antes posible, a pasar p Recibirán instrucciones Matrícula y el comienzo de Escolar 1988.

El aviso es válido tan SALLE Particular como Fisc

La Dirección

SERVICIO NACIONAL DE CAM REQUERIMIENTO DE PERSO PARA CENTRO DE COMPUTACION

El Servicio Nacional de Caminos convoca a los interesados en trabajar en la División de Computación de presentar su solicitud de empleo acompañada de los personales que avalen la capacidad y conocimientos del inter

Los requisitos mínimos exigidos son:

a) Para Jefe de la División de Computación:
- Formación académica a nivel de Licenciatura.
- Experiencia en el manejo y administración computacionales.
- Conocimiento en el manejo de equipos minis y micros.
- Conocimiento de los sistemas operativos OS-32 de Elmer o similares y DOS/OS/2 de micro computadores.
- Dominio de Lenguajes FORTRAN VII, COBOL y BASIC
- Experiencia en trabajos administrativo-contables científicos.

b) Para Analista de Sistemas.
- Experiencia como Analista de Sistemas
- Conocimiento del Sistema Operativo OS-32 y man Perkin Elmer 3210 ó similar.
- Experiencia en el desarrollo de sistemas adm científicos.
- Dominio de los Lenguajes FORTRAN VII, COBOL y BA
- Experiencia con sistemas micros (IBM compatible Operativo DOS/OS/2.
- Recomendable tener experiencia en administración d mediana magnitud.

Los interesados deberán dirigir su solicitud, especifica cual postulan, hasta el día 20 de febrero de 1988 a la siguient

DIVISION DE PERSONAL
SERVICIO NACIONAL DE CAMINOS
Casilla 1485
La Paz- Bolivia

ALCALDIA MUNICIPAL DE LA PAZ

REMATE PUBLICO

VEHICULOS Y CHATARRA

Por instrucciones del H. Alcalde Municipal de La Paz, cumpliendo con lo dispuesto en la Ley del Sistema de Control Fiscal y Normas Legales pertinentes, se comunica a la opinión pública el REMATE DE VEHICULOS DE CHATARRA depositados en el Botadero Municipal ubicado en la zona de Sopocachi de esta ciudad (detrás del Stadium Luis Lastra).

El remate público se efectuará a partir de Hs. 15.oo del día lunes 22 de febrero de 1988 en presencia de las autoridades pertinentes en el Botadero Municipal.

NOTA: Toda persona interesada en el remate, deberá depositar antes del acto de la subasta, el 5% de la base en dinero efectivo en el lugar del remate público.

DETALLE

TIPO	MARCA	CODIGO	PRECIO	ESTA ACTUALDO
Vagoneta	Jeep	STG-01-001	Bs. 2.026,oo	Unidad semi desmantelada no apta para reacondicionamiento.
Jeep	Toyota	STG-01-002	Bs. 940,oo	Unidad totalmente desmantelada no apta para reacondicionamiento.
Camioneta	Ford	STG-02-001	Bs. 581,oo	Unidad semi desmantelada no apta para reacondicionamiento.
Camioneta	Toyota	STG-02-002	Bs. 1.091,oo	Unidad semi desmantelada no apta para reacondicionamiento.
Camioneta	Dodge	STG-02-003	Bs. 1.124,oo	Unidad semi desmantelada no apta para reacondicionamiento.
Camioneta	Toyota	STG-02-004	Bs. 927,oo	Unidad totalmente desmantelada no apta para reacondicionamiento.
Camioneta	Toyota	STG-02-005	Bs. 1.114,oo	Unidad totalmente desmantelada no apta para reacondicionamiento
Camioneta	Dodge	STG-02-006	Bs. 1.024,oo	Unidad semi desmantelada no apta para reacondicionamiento.
Camioneta	Dodge	STG--2-007	Bs. 1.098,oo	Unidad semi desmantelada no apta para reacondicionamiento.
Camioneta	Chevro	STG-02-008	Bs. 1.251,oo	Unidad semi desmantelada no apta para reacondicionamiento.
Camioneta	Toyota	STG-02-009	Bs. 1.404,oo	Unidad semi desmantelada no apta para reacondicionamiento.
Camioneta	Nissan	STG-02-010	Bs. 967,oo	Unidad totalmente desmantelada no apta para reacondicionamiento.
Camioneta	Dodge	STG-02-011	Bs. 141,oo	Unidad totalmente desmantelada - clasificado como chatarra.
Camioneta	Dodge	STG-02-012	Bs. 108,oo	Unidad en pésimo estado, chatarra.
Vagoneta	Chevro	STG-03-001	Bs. 1.122,oo	Unidad totalmente desmantelada no apta para reacondicionamiento.
Vagoneta	Toyota	STG-03-002	Bs. 1.780,oo	Unidad totalmente desmantelada no apta para reacondicionamiento.
Vagoneta	Chevro	STG-03-003	Bs. 1.350,oo	Unidad totalmente desmantelada no apta para reacondicionamiento.
Vagoneta	Peugeot	STG-03-004	Bs. 524,oo	Unidad totalmente desmantelada no apta para reacondicionamiento.
Camión Estancas	Ford	STG-04-001	Bs. 2.367,oo	Unidad semi desmantelada no apta para reacondicionamiento.
Camión	Ford	STG-04-002	Bs. 2.523,oo	Unidad semi desmantelada no apta para reacondicionamiento.
Camión	Chevro	STG-04-003	Bs. 2.277,oo	Unidad semi desmantelada no apta para reacondicionamiento.
Camión	Ford	STG-04-004	Bs. 1.947,oo	Unidad semi desmantelada no apta para reacondicionamiento.
Camión Grúa	Ford	STG-04-005	Bs. 1.661,oo	Unidad semi desmantelada no apta para reacondicionamiento.
Camión	Ford	STG-04-006	Bs. 2.456,oo	Unidad totalmente desmantelada no apta para reacondicionamiento.
Camión	Dodge	STG-04-007	Bs. 443,oo	Unidad totalmente desmantelada no apta para reacondicionamiento.
Camión Grúa	Toyota	STG-04-008	Bs. 3.753,oo	Unidad totalmente desmantelada no apta para reacondicionamiento.
Volqueta	Chevro	STG-05-001	Bs. 1.787,oo	Unidad semi desmantelada no apta para reacondicionamiento.
Volqueta	Chevro	STG-05-002	Bs. 3.093,oo	Unidad semi desmantelada no apta para reacondicionamiento.
Volqueta	Chevro	STG-05-003	Bs. 5.268,oo	Unidad totalmente desmantelada no apta para reacondicionamiento
Volqueta	Chevro	STG-05-004	Bs. 3.963,oo	Unidad apta para reacondicionamiento.
Volqueta	Chevro	STG-05-005	Bs. 4.774,oo	Unidad apta para reacondicionamiento.
Volqueta	Chevro	STG-05-006	Bs. 4.527,oo	Unidad apta para reacondicionamiento.
Volqueta	Chevro	STG-05-007	Bs. 1.928,oo	Unidad semi desmantelada no apta para reacondicionamiento.
Volqueta	Chevro	STG-05-008	Bs. 1.962,oo	Unidad semi desmantelada no apta para reacondicionamiento.
Volqueta	Dodge	STG-0-009	Bs. 1.040,oo	Unidad semidesmantelada no apta para reacondicionamiento.
Volqueta	Dodge	STG-05-010	Bs. 298,oo	Unidad en pésimo estado, chatarra.
Volqueta	Dodge	STG-05-011	Bs. 930,oo	Unidad semi desmantelada no apta para reacondicionamiento.
Volqueta	Dodge	STG-05-012	Bs. 392,oo	Unidad en pésimo estado, chatarra.
Camión Basurero	Internal	STG-06-001	Bs. 7.808,oo	Unidad apta para reacondicionamiento.
Camión Basurero	Internal	STG-06-003	Bs. 7.373,oo	Unidad apta para reacondicionamiento.
Camión Basurero	Internal	STG-06-004	Bs. 3.723,oo	Torpedo desmantelado, sistema hidráulico y cajón aptos para reacondicionamiento.
Camión Basurero	Chevro	STG--6-005	Bs. 3.569,oo	Torpedo desmantelado, sistema hidráulico y cajón aptos para reacondicionamiento.
Camión Basurero	Internal	STG-06-007	Bs. 3.908,oo	Torpedo desmantelado, sistema hidráulico y cajón aptos para reacondicionamiento.
Camión Basurero	Internal	STG-06-008	Bs. 6.156,oo	Unidad apta para reacondicionamiento.
Camión Basurero	Dodge	STG-06-009	Bs. 416,oo	Unidad en pésimo estado, chatarra.

La Paz, 3 de febrero de 1988
Alcaldía Municipal
RR.PP

CAMARA DE INDUSTRIA Y COMERCIO DE SANTA CRUZ

SANTA CRUZ, 3 DE FEBRERO DE 1.988
OFIC, O91/88

SEÑOR
ING. FERNANDO ILLANES,
MINISTRO DE ENERGIA E HIDROCARBUROS
LA PAZ

DE NUESTRA MAYOR CONSIDERACION:

NOS DIRIGIMOS A UD. PARA HACERLE LLE PREOCUPACION QUE EMBARGA A LAS EMPRES CIADAS A ESTA CAMARA, POR EL HECHO DE PRETENDE AUMENTAR LAS TARIFAS DE LA E ELECTRICA.

ESTIMAMOS SEÑOR MINISTRO QUE, ESTE AU VENDRIA A INCIDIR NEGATIVAMENTE E ACTIVIDADES ECONOMICAS DE LA REGION. POR DADO QUE LA COOPERATIVA RURAL DE ELE CACION ENCARGADA DE LA DISTRIBUCION DEL ELECTRICO, CONSIDERA QUE, ENCARGANDOS DE LA GENERACION DE LA ELECTRICIDAD ESTA E DICIONES DE MANTENER EL SISTEMA INT EXPANDIRLO Y AUN DE REDUCIR LAS ACTUALE FAS, ENTONCES CONSIDERAMOS QUE EL AU PRETENDIDO, ES DESDE TODO PUNTO DE VISTA TIFICABLE.

LA GENERACION Y DISTRIBUCION DE ELECTR DEBEN MARCHAR EN FORMA ARMONICA Y BRADA, COMPATIBILIZANDO SUS NECESIDADES NES, PARA ASEGURAR UN SUMINISTRO EFICIE COMPETITIVO Y DE ESTA MANERA CONTRIBUIR VAMENTE AL DESARROLLO ECONOMICO Y SO LOS PUEBLOS.

EN ESTE SENTIDO, APOYAMOS PLENAMENT PLANTEAMIENTOS EFECTUADOS POR EL HONO CONCEJO MUNICIPAL, EXPRESADOS EN EL OF. 30/88 SECC. SECRETARIA DEL 21 DE ENERO DE RIGIDO A SU AUTORIDAD.

SIN OTRO PARTICULAR, SALUDAMOSLE MUY TAMENTE.

ING. JUSTO PEREZ KAKUDA
GERENTE GENERAL

LIC. IVO KULJIS FUCHTNER
PRESIDENTE.

ibia ofrece financiar royecto brasileño de anzamisiles táctico

DRES, 3 (EFE).- Libia se ha ofrecido a fi- con 400 millones de dólares anuales du- años y proyecto un brasileño para el de- de un lanzamisiles táctico, informa en su número la revista militar "James Defence JDW).

vista, que cita fuentes del departamento de de guerra del Ministerio Brasileño de De- ñala que los libios tienen gran interés en el e los sistemas MB/EE de lanzamisiles que rrollando la empresa brasileña Orbita.

delegación libia formada por 15 personas, las oficiales del Ejército, visitaron reciente- rasil invitados por otra empresa brasileña e de material bélico, ENGESA.

elegación estaba dirigida por Mohamed Ali, general de suministros bélicos, un hombre eso directo al lider libio, el coron el Mua- Khadafy.

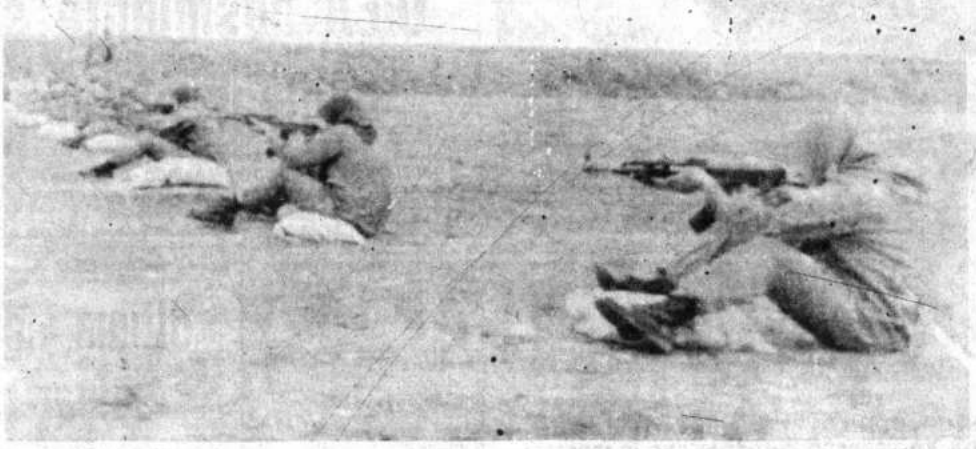

PRACTICAS.- Mujeres soldados pertenecientes al Frente Nacional de Liberación de Irán disparan sus fusiles de fabricación soviética AK-47 en un campo de refugiados iraníes en el norte de Irak (Irak, Radiofoto AP).

Pena de m acusado de droga

KUALA LUMPUR, les de Malasia han co pena de muerte de tráf lamento adoptó en 19 gar ese delito, informó u

Del total de senten los restantes serán eje sus apelaciones, segú tos internos Megat Ju ayer un seminario cont

Muchos de los ah también fueron efecu número no determina condenados a la pena dos figuran también f autoridades no dieron c

Megat Junid dijo namentales, el númer 125,967. Entretanto, l cada drogadicto regis sido detectados.

ución de territorios ocupados

puesta de paz de EE.UU. provoca tual crisis en el gobierno israelí

ELIAS ZALDIVAR

USALEN, 3 (EFE).- El jefe de israelí, Isaac Shamir, está al una crisis con ministros de su nacionalista Likud favorables a tiva estadounidense de paz ontar la grave situación en los s árabes ocupados.

lan del secretario norteame- estado, George Shultz, que lle- icita la devolución negociada territorios de Cisjordania y menzó a rodar bajo una densa de humo, y despierta seria cia en los sectores ultranacio- de Israel.

tz informó ayer al Congreso de que su iniciativa tuvo "recep- entre los lideres árabes y de

alzados contra Shamir son los s de Industria y Comercio, aron, y el de viviendas, David Levy, quienes también le disputan el liderazgo del bloque.

El general Sharon afirmó públicamente que la devolución de territorios "será un grave peligro para la seguridad de Israel", y agregó que sólo respaldaría una autonomía administrativa para un millón y medio de palestinos en pleno alzamiento popular.

El primer ministro, de hecho el "promotor" de la iniciativa, fundada en los acuerdos de Camp David (1978), envió la pasada noche a París a su consejero político Eliakin Rubinstein, secretario del gobierno.

Rubinstein, en una misión secreta, se entrevistará en Francia con el Rey Husein de Jordania o con funcionarios del gobierno jordano, indicó hoy Radio Israel.

También como enviado especial, partió hacia Washington el diputado Dan Meridor,

Khomeini estaría gravemente enfermo

EL CAIRO, 3 (EFE).- En círculos políticos y diplomáticos de El Cairo se afirma de nuevo que el lider de la revolución iraní, el Ayatollah Khomeini, está gravemente enfermo.

La afirmación se basa en la ausencia de Khomeini, por primera vez, en los actos conmemorativos de su regreso a Irán, el 1º de febrero de 1979.

Recientemente, con motivo de la publicación del "Testamento" del lider espiritual y político de Irán, las mismas fuentes en El Cairo aseguraron que Khomeini estaba gravemente enfermo, y que incluso podía haber muerto.

Un diplomático con amplia experiencia en el área dijo que "los rumores sobre la salud de Khomeini son lógicos, debido a su edad y a que todo el mundo está convencido de que su muerte se anunciará con mucho retraso por las autoridades de Teherán".

Comisión de Derechos Humanos de la

Continúan las críticas por abusos en territor

GINEBRA, 3 (EFE).- Las críticas contra Israel por la situación en los territorios árabes ocupados y la petición de una conferencia internacional de paz para la zona son los ejes de las intervenciones realizadas hoy en la Comisión de Derechos Humanos.

Igual que ayer y previsiblemente durante toda la semana, esta comisión de Naciones Unidas continuará estudiando la situación en dichos territorios, mientras que los países árabes insisten en la celebración de una conferencia internacional que ponga fin al incumplimiento de los derechos humanos, según el informe del comité de expertos.

El representante de Kuwait, en calidad de observador, en esta comisión, afirmó hoy que existe consenso para la celebración de una conferencia de paz, que contaría con el apoyo de la Organiza Palestina Movimie occidenta

Con realiza a Jordania medios posibilida monarca puede pr conferen

No ob delegació manifest Rey Hus Ginebra.

"Actu París, vie previsto nunca s estos vía en su age

CORPORACION MINERA DE BOLIVIA

ALQUILA LOCAL

invita a las firmas comerciales, legalmente establecidas, stuvieran interesadas en alquilar el local situado en el cio II de la entidad (Av. Camacho esquina Loayza de esta d, planta baja), a presentar sus propuestas cerradas, hasta 8.00 del día viernes 12 del presente, en la Secretaría Ge- de la institución, 5º piso del Edif. Principal, Av. Mariscal Cruz.

rán consideradas solamente las propuestas cuyo canon de lamiento que se ofrezca no sea inferior a Bs. 2.500.-

La Paz, 3 de febrero de 1988

O6 -88

SECRETARIA GENERAL

POR EXTRAVIO QUEDAN NULOS LOS SIGUIENTES CHEQUES

- Cheque Nº 265 a la orden: CARLOS ALCAZAR por $us. 4.000.- del CITIBANK de la cta. 114263.
- Cheque Nº 1441 a la orden de: REGINES TOURS LTDA. por $us. 2.784.27 del DEUTSCH SUDAMERIKANISCHE BANK de la cta. 0260 2969.
- Cheque Nº 1224 a la orden de: MARIO A. BENAVIDES S. Por $us. 2.075.- del HOME SAVINS AND LOAN de la cta. 3601 10006015.
- Cheque 2352 a la orden: JAIME PONCE CABALLERO por $us. 6.241.63 del THE CHASE MANHATTAN BANK de la cta. 001 070168.
- Cheque Nº 335 a la orden: MARCO MAUTINO por $us. 823.- del SECURITY PACIFIC INTERNATIONAL BANK de la cta. 7000326.
- Cheque Nº 1299/87 a la orden: WILLAM ROJAS por $us. 300.00 del DEUTSCH SUDAMERIKANISHE BANK de la Cta. 02116030.
- Cheque Nº 975 a la orden: CARMEN DE SAN MARTIN por $us. 1.187.60 del BANK OF AMERICA de la Cta. 06592 15701.
- Cheque Nº 1043 a la orden: CREDINFORM INTERNATIONAL S.A. DE SEGUROS por $us. 145.00 del BANCO ATLANTICO de la Cta. 5161 0331 102

La Paz, Feb 1988

Mubarak se líderes polí

RABAT, 3 (EFE). presidente egipcio, 11 Mubarak, que efe una visita oficial a rruecos invitado po Rey Hasan II, se en vistará hoy con los res de los partidos p cos marroquíes re sentados en el Pa mento.

Mubarak, llegó e tarde de ayer a la ciu imperial de Marrak donde fue recibido a de la escalerilla del a por el Rey Hasan príncipe heredero de rruecos, Sidi Moha y la princesa Lala Has

El soberano ma qui, y la ciudad de rrakech tributaron recibimiento triunfa multitudinario al jefe estado egipcio.

Hasan II y Hosni barak recorrieron p del trayecto del a puerto de Marrak Menara a la ciudad.

LOTERIA NACIONAL

ENTREGÓ EN SANTA CRUZ

PREMIO NAVIDEÑO

La Sra. AIDA TERESA GUTIERREZ DE ROJAS, recibió en la ciudad de Santa Cruz, de manos de nuestro agente oficial Sr. Isaac Nuñez, el QUINTO PREMIO del Sorteo de Navidad, consistente en un automovil "Honda Civic". La beneficiada es ama de casa y está domiciliada en el Barrio de Hama - cas y presentó el billete entero Nº14078.

PROXIMO SORTEO

Sàbado 6 DE FEBRERO

UN GORDO DE 200 MIL BOLIVIANOS

SINTESIS MUNDIAL

CARACAS, (AP).- Jefes militares de Colombia y Venezuela se reunirán nuevamenta esta semana, para coordinar detalles en torno a la lucha conjunta contra la guerrilla, el narcotráfico y los secuestros en la zona fronteriza de los dos países, anunció el ministro del Interior, José Angel Ciliberto. Por razones de seguridad, Ciliberto no dio a conocer el lugar donde se realizará la reunión.

...

TUNEZ, (EFE).- El Comité Ejecutivo de la Organización para la Liberación de Palestina (OLP) consideró en Tunez que Estados Unidos participa directamente en "la protección de la política de "puño de hierro" que practica el gobierno de Israel en los territorios árabes ocupados.

...

SANTIAGO DE CHILE (AP).- Políticos opositores vaticinaron que el acuerdo de 13 partidos para votar "NO" en el plebiscito presidencial de candidato único terminará con el afán del presidente Augusto Pinochet de prolongar su mandato por otro periodo.

...

ROMA, (EFE).- El Director General del Fondo de las Naciones Unidas para la Agricultura y la Alimentación, (FAO), Edouard Saouma, afirmó en Roma que si los países miembros de este organismo no pagan con rapidez las contribuciones para 1988, "podremos estar viviendo al día durante la mayor parte del año".

...

MANAGUA, (EFE).- El gobierno de Nicaragua y la organización rebelde indígena "YATAMA" acordaron hoy un alto el fuego en la zona caribeña mientras duren las negociaciones. El ministro del Interior, comandante TomásBorge, y el coordinador de "YATAMA", Brooklyn Rivera, firmaron el acuerdo y lo dieron a conocer pocas horas antes de que el líder indio regresara a Costa Rica.

...

CIUDAD DEL VATICANO, (AP).- El Papa Juan Pablo II hizo hoy un llamamiento a la reconciliación en Líbano, país que según dijo "sufre un estado de guerra que al parecer nunca va a terminar"... "Líbano quiere vivir, quiere regresar a la civilidad, a la coexistencia y a la colaboración entre culturas y diferentes tradiciones,", dijo el Pontífice durante una ceremonia de rito sirio-maronita.

...

CARACAS.- (EFE).- Caracas será la sede de la XXIX Reunión del Banco Interamericano de Desarrollo (BID), que se celebrará los próximos días 21 al 23 de marzo. La sesión anual de los gobernadores del "BID" es la reunión más importante de esta institución, ya que en ella se analizan los principales problemas económicos y financieros de América Latina.

...

WASHINGTON , (EFE).- Con la intención de ganarse los votos de los profesionales liberales en el "caucus" de Iowa del próximo domingo el aspirante a la candidatura presidencial demócrata Michael Dukakis se ha lanzado a la crítica apasionada de la ayuda estadounidense a los "Contras" de Nicaragua.

...

SAN SALVADOR, (EFE).-El ejército salvadoreño informó que durante el pasado mes de enero murieron en combate un total de 127 combatientes, entre soldados y rebeldes. La Oficina de Relaciones Públicas del Ejército dijo, en un balance militar, que murieron 79 combatientes del Frente Farabundo Martí para la Liberación Nacional (FMLN) y 48 soldados en enfrentamientos armados ean diferentes lugares del país.

...

MOSCU (AP).- Un trabajador siderúrgico que mató a 33 mujeres en un lapso de 15 años, en la República Soviética de Rusia blanca fue ejecutado, informó la agencia de noticias TASS. El raro informe en la agencia de noticias soviética sobre la serie de crímenes no dijo dónde o cuándo G. Mikhasevich fue ejecutado. La ejecución en la Unión Soviética es por fusilamiento.

...

MEXICO, (AP).- El gobierno anunció que a partir de febrero difundirá quincenalmente la cifra de inflación e informó que el índice de precios al consumidor aumentó 13,4 por ciento en los primer.s 15 días del año. La inflación en diciembre fue de 14,8 por ciento, y el índice de precios al consumidor alcanzó al término del año la cifra récord de 159,2 por ciento, mientras que los salarios aumentaron en 146 por ciento.

OBSERVANDO UN COCODRILO- La princesa de Gales, Diana, derecha, observa un pequeño cocodrilo que le muestra David Calland, director del Darwin Cocodrile Farm durante la visita que efectúa la esposa del heredero de la corona de Inglaterra a Australia (Darwin, Australia, Radiofoto AP).

URSS busca tecnología japonesa para el desarrollo de su economía

TOKIO, 3 (EFE).- La URSS, aprovechando las nuevas normas de reforma empresarial, busca ayuda japonesa para el desarrollo de su economía mediante la transferencia de tecnología.

Una delegación empresarial soviética, compuesta por ochenta funcionarios, acaba de concluir en Tokio una amplia serie de reuniones con empresarios japoneses en busca de socios para establecer empresas conjuntas.

Los soviéticos quieren tecnología, más que capital, para una modernización de su industria ligera que permita fabricar productos de calidad con destino a la exportación.

Las áreas en las que han demostrado más interés son la industria de manufacturados y derivados de la pesca, la electrónica, la metalurgia, los servicios, la industria textil y los juguetes.

La URSS también quiere que empresas niponas participen en el desarrollo económico de Siberia y, en general, de la parte más oriental del país, zona que es de fácil acceso, por su proximidad, para los japoneses.

En este sentido, los funcionarios nipones presentaron una serie de proyectos en la zona que incluyen explotaciones mineras, forestales y petrolíferas.

La delegación soviética visitó varias fábricas y complejos empresariales japoneses, y fijó un calendario para una visita de directivos nipones a la URSS para completar los preparativos y estudios de esta cooperación.

A pesar de ser la undécima reunión del comité de cooperación empresarial entre Japón y la URSS, los soviéticos hablaron de "nuevas formas más progresivas de cooperación" para modernizar su economía.

Los nuevos planteamientos se deben a que, desde el primero de enero de 1988, las empresas estatales de la URSS pueden establecer contactos directos e independientes con firmas extranjeras, en lugar de hacerlo a través del Ministerio de Comercio Exterior y la Comisión Estatal para Relaciones Comericales con el Extranjero.

Besarse mejora la salud y hace desaparecer arrugas

BONN, 3 (EFE).- Los besos, achuchones y arrumacos son una de las mejores medicinas para conservarse joven y en forma, así como para evitar enfermedades, según un estudio científico que publica hoy el diario alemán "Bild".

El rotativo hámburgués asegura que con un simple beso aumentan las pulsaciones de 70 a 150, lo que fuerza el bombeo de un litro suplementario de sangre por el cuerpo humano y favorece a sus células al recibir estas una mayor cantidad de oxígeno.

Las personas que son besuconas sufren con menor frecuencia de enfermedades o molestias circulatorias, estomacales y de vesícula, además de dormir más profundamente y no ser propensas al insomnio.

La potencia de un beso hace que el cuerpo ponga en funcionamiento una cantidad de hormonas contra el dolor superiores a una dosis de morfina, asegura el rotativo y añade que los achuchones adelgazan, al consumirse 112 calorías por beso.

El beso es asimismo uno de los mejores métodos para evitar las arrugas y hacer gimnasia facial, ya que pone en movimiento un total de 29 músculos de la cara.

Finalmente, el diario "Bild" califica al beso de "Angel de La Guarda": los maridos que son besados por sus mujeres al salir de casa para dirigirse al trabajo tienen menos accidentes de tráfico.

OIEA desmiente supuesto accide[nte] nuclear en una planta soviétic[a]

La noticia produjo pánico en el mundo.- Expertos de organismos internacionales desmintieron la [...] atribuida a un intercambio de mensajes de pruebas que provocaron falsa alarma

MADRID, 3 (REDACCIONCENTRALDEEFE).- Un desmentido oficial del ministerio soviético de Asuntos Exteriores, puso fin esta tarde a informaciones que aseguraban que se había producido un accidente nuclear en la URSS.

El Organismo Internacional de Energía Atómica (OIEA), con sede en Viena, informó que el rumor sobre un nuevo fallo en un reactor nuclear soviético pudo originarse en un télex enviado hoy a la organización meteorológica mundial, con sede en Londres, que incluía el término "accidente nuclear".

Las informaciones sobre un posible accidente nuclear en territorio soviético carecen por completo de fundamento, afirmó hoy a EFE Yuri Gremitskij, segundo portavoz del ministerio soviético de Asuntos Exteriores.

Según indicó a EFE el funcionario soviético, los organismos responsables del uso pacífico de la energía atómica confirmaron que todas las plantas nucleares en la URSS funcionan con normalidad.

Informaciones procedentes del instituto estatal sueco para el control de la radiación atómica, en Estocolmo, indicaron hacia las 15.00 GMT de hoy que existía la posibilidad de que se hubiera producido un nuevo accidente nuclear en la URSS.

En Viena, la OIFA, confirmó que se produjo un intercambio de "télex de pruebas" con la organización meteorológica mundial para "verificar las comunicaciones" en caso de alarma nuclear.

"Hemos utilizado estos télex de pruebas para demostrar la eficacia de nuestros sistemas de comunicación. Esto es todo lo que se", dijo un portavoz de la OIEA.

Las autoridades británicas han rechazado las informaciones sobre el accidente nuclear en la URSS, que también achacan al intercambio de mensajes de prueba entre Londres y Viena, realizados la pasada semana.

En el Congreso

Ultima maniobra de Reagan p[ara] salvar la ayuda a los Cont[ras]

WASHINGTON, 3 (AP).- El presidente Ronald Reagan adoptó anoche a una última maniobra para salvar su propuesta de ayuda por 36.2 millones de dólares para los rebeldes nicaragüenses al prometer que sólo autorizaría fondos para armas y municiones si lo aprueba el Congreso, mientras que el gobierno sandinista formulaba una nueva agenda para dialogar con partidos de oposición sobre la democratización del país.

En un discurso desde la oficina oval de la Casa Blanca, que no fue transmitido por las tres principales cadenas de televisión, Reagan argumentó que la votación de hoy en la Cámara de Representantes no significa otra cosa que "ganar o perder la paz y la libertad. es un Sí o No a la seguridad nacional de Estados Unidos".

La votación en el senado se efectuará el jueves.

No estaba claro si la maniobra de último minuto de Reagan podría ser determinante en el voto [...] cisos. Antes del discurso [...] los líderes demócratas [...] cho una derrota dle presid[...]

"Pienso que va a hab[...] bipartidista que votará [...] esta propuesta", dijo el [...] mayoría, Thomas Foley.

En Managua, el gob[...] nista formuló ayer una [...] para dialogar con 14 pa[...] cos de oposición.

Anoche, los partidos [...] nidos en el local de una [...] nes del Partido Conserva[...] gua para tomar una pos[...] fuentes políticas.

El gobierno de Manag[...] replanteamiento de la a[...] víspera de la votación por [...] de Estados Unidos de una [...] por 36 millones de dóla[...] rebeldes, propuesta por [...] Ronald Reagan.

La confusión domina proceso [...] elección del presidente del [...]

POR FRANCISCO ROQUE BACARREZA

WASHINGTON, 3 (EFE).- La confusión domina el proceso electoral para la presidencia del Banco Interamericano de Desarrollo (BID), un día antes de cerrarse el plazo para la presentación de los candidatos.

Según los datos logrados por EFE en los círculos diplomáticos locales, se da por segura la presentación de la candidatura del canciller (ministro de Exteriores) uruguayo, Enrique Iglesias, mientras que las fuentes colombianas anunciaron la postulación de su ex-ministro de Hacienda, Arturo García Parra.

Esas mismas fuentes consideraron como candidatos alternativos al ex-ministro peruano de [...] los Rodríguez Pastor, y [...] cretario argentino de [...] Brodersohn.

El mexicano Antonio [...] renunció a la presidencia [...] pasado 17 de diciembre [...] de servicios, como reacci[...] estadounidense de impo[...] Conrow en el cargo que [...] compatriota Michael C[...] datos que trascendieron [...] titución.

La elección, que s[...] próximo 19 de febrero [...] hoy el directorio del BID [...] cabo en un período en [...] banco.

Galpones Metal-[...] 33034 Sta[...]

CITACION

LA COOPERATIVA DE AHORRO Y CREDITO "EL ALTO" [...] CON SUMA URGENCIA A LOS ADJUDICATARIOS DE VIVIEN[DA] [...] VILLA COOPERATIVA, A LA REUNION DEL DIA JUEVES 4 DE [...] Hs. 19:00 p.m. EN EL LOCAL PROPIO DE LA INSTITUCION (Av. [...] 461 Zona 16 de Julio Alto La Paz). SE INSINUA PUNTUAL ASISTENCIA

LA ADMINISTRACION

LICITACION DE TRANSPO[RTE]

USAID/Bolivia requiere los servicios de empresas [...] establecidas en el ramo de transporte para efectuar el traslado [...] desde los depósitos del Servicio Nacional de Desarrollo de la [...] ubicados en la ciudad de El Alto hasta las ciudades de Santa Cruz [...] Riberalta y Cobija.

El transporte será de aproximadamente 245 toneladas [...] alimentos y deberá ser efectuado durante los meses de febrero [...] 1988.

Los interesados deberán recabar mayores informaciones en [...] Ejecutiva además de obtener el formulario de oferta. Las ofertas [...] entregadas en sobre cerrado hasta las 17:00 horas del día 11 de [...] 1988 en la Oficina Ejecutiva, Sexto Piso, Edificio BISA, Av. [...] Nº 1628, La Paz, Bolivia.

EN VENTA

SE VENDE BUS MARCA FORD F-600, CAPACIDAD [...] JEROS, MODELO 1978.

REFERENCIAS: EMBOTELLADORA VASCAL S.A. R[...]
TELEFONOS: 850079 AL 850085

LA PAZ, FEBRERO DE 1988

SOLICITADA

AVISO PERMANENTE
ALFREDO PELAEZ DESCARPONT[...]
DEUDOR MOROSO

HASTA QUE CANCELE LOS ALQUILERES EN MORA DEL IN[...] OCUPA DE LA SOCIEDAD DE BENEFICENCIA "ADOLFO" [...] SANTA CRUZ.

SANTA CRUZ 3 DE FEBRERO DE 1.988

LIQUIDACION

Acido Fórmico 85% y
Nitrato de Sodio
Ref. "ACONCAL" Telfs. 375855
360646.

CONVOCATORIA

El Directorio de la Cooperativa "UNION SANTIAGO DE MACHACA" Ltda. (USAMA Ltda.), de conformidad al Estatuto Orgánico, Convoca a la ASAMBLEA ANUAL ORDINARIA a todos los socios, a realizarse este domingo 7 de febrero del presente año, a Hs. 10:00 a.m. en la calle Max Paredes Nº 836 (lado Iglesia Gran Poder nueva), bajo el siguiente Temario:

1.- Lectura del Acta anterior.
2. Informe Económico gestión 1987.
3.- Elección de la Nueva Directiva.
4.- Asuntos Varios.

Se ruega puntual asistencia.

La Paz, Enero de 1988

CONSEJO DE ADMINISTRACION

¡Atención socios de COBOCE Ltda."

La Cooperativa Boliviana de Cemento, comunica a todos sus asociados de La Paz, que el pago de Dividendos por la gestión 1986, concluirá indefectiblemente el 19 de febrero de 1988. Por lo que se recomienda a los que aún no hubieran cobrado, apersonarse a nuestras oficinas de la calle Juan de la Riva Nº 1480, primer patio.

La Paz, 1 de febrero de 1988

1781 ORUREÑOS 1988

El Directorio de la Sociedad "10 de Febrero" - La Paz, invita fraternalmente a la colectividad orureña en general, asistir a los actos de conmemoración del CC VII Aniversario de la Gesta Revolucionaria del 10 de Febrero de 1.781, que se efectuarán conforme al siguiente.

PROGRAMA GENERAL

Viernes 5 de Febrero de 1988

Hrs 20.30 Recepción Social de la Orureñidad, que ofrece el Directorio en los Salones del FANTASIO, (altos del ex-Hotel La Paz), amenizada por la Orquesta Espectáculo "ZUCUNDUM" y la presentación de tres grupos folklóricos de Oruro

Lunes 8 de Febrero

Hrs. 18.30 Recital Poético de Gala, a cargo de la declamadora nacional Dra. Wilma Beltrán de Herbas, en el Salón "Modesta Sanjinés: de la Casa Municipal de Cultura, co-patrocinado por el Comité Pro-Santuario (Entrada Bs.2.-)

Miercoles 10 de febrero

Hrs 11.00 Acto Civico Cultura, preparado por el Directorio de la Sociedad, en el Salón "Modesta Sanjinés" de la Casa Municipal de Cultura, sujeto a programa adjunto.
Hrs 12.00 MARCHA DE LA ORUREÑIDAD, que partiendo de la Casa de la Cultura, seguirá la Av. Mariscal Santa Cruz, Calle del Comercio, hasta la Plaza Murillo.
Hrs 12.30 Ofrenda Floral al Monumento al Protomártir, Don Pedro Domingo Murillo.
Hrs 12.40 Presentación de las seis filiales de Conjuntos Folklóricos de Oruro en la Plaza Murillo.
Hrs 13.00 Reunión de Confraternidad orureña en los Salones del Restaurant "Don Lucas" Colón, Ballivián y Comercio.
Hrs 20.00 Tradicional picanteada que ofrecen las damas orureñas en el Restaurant "Los Escudos".

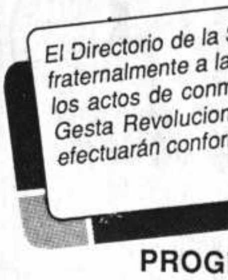

Pida PACEÑA tomará cerveza!

de 15 mil candidatos

Presuntos narcotraficantes también aspiran a las alcaldías colombianas

JAIRO ANCHI-

OTA, 3 (AP).- La popular de alcal- se realizará por vez en Colom- lela con la desig- de candidatos, ellos figuran el narcotraficante Lehder quien es en los Estados familiares del Samuel Alberto ia condenado tráfico de cientes y una joven que se ante sus parti- on el torso des-

os 1.008 muni- de Colombia se ron con la es- peranza de llegar a ser alcaldes, concejales o diputados a la asambleas departamentales cerca de 15.000 ciudadanos de todas las tendencias políticas. Los partidos tradicionales, Liberal y Conservador llegarán totalmente divididos a las elecciones previstas para el próximo 13 de marzo.

Sólo para la alcaldía de Bogotá hay 22 candidatos entre los que se destaca el conservador Andrés Pastrana Arango, hijo del expresidente Misael Pastrana Borrero.

Pastrana Arango, quien estuvo secuestrado durante una semana por el brazo armado del narcotraficante, subió en las encuestas de opinión de un 29.2 al 35.3 por ciento. El incremento se estableció días después que fue rescatado por la Policía.

María Eugenia Rojas, hija del ex-dictador Gustavo Rojas Pinilla, figura luego de Pastrana Arango con 14.6 por ciento, según la consulta realizada por el matutino El Tiempo y la cadena radial R.C.N.

Lehder fue inscrito en la ciudad de Armenia como candidato para la Asamblea del Departamento del Quindío, los documentos para su inscripción los tramitó su apoderado ante el consulado de Colombia en Tampa, Florida, informó El Tiempo.

Lehder, quien en 1980 creó el movimiento latino nacional cuyos ideales políticos se fundamentan en la lucha contra la extradición, espera en una prisión de Estados Unidos que se le juzgue por diversos delitos relacionados con el narcotráfico.

La inscripción de Lehder fue efectuada por Leonel Cabezas Litz, coordinador del movimiento latino nacional.

Entretanto, cinco miembros de la familia Escrucería se inscribieron como candidatos al concejo de Tumaco, puerto sobre el Pacífico, en las elecciones anteriores la familia Escrucería y sus allegados obtuvieron 7 de los curules del concejo y ahora aspiran a 8, incluyendo a tres amigos.

En México

Narcotraficante colombiano amenaza a jueces de su país

MEXICODF.,3(EFE).- El colombiano Hildebrando Sanabria Martín, acusado de ser miembro del "Cartel de Medellín", amenazó hoy a los jueces de su país que firmen "cualquier solicitud de extradición contra los narcotraficantes de Colombia".

Según informó hoy desde Monterrey el diario "Unomasuno", Sanabria aseguró que los jueces que firmen esas extradiciones firmarán también "su sentencia de muerte".

Sanabria Martín, detenido hace algunos días en la ciudad mexicana de Guadalajara, dijo que lo de las extradiciones "es como si una madre entrega su hija a una madrastra para que la maltrate".

"Ya basta la intervención de los estadounidenses y de los agentes de la DEA" (Departamento Antidroga de los Estados Unidos), puntualizó el detenido.

Sanabria Martín, considerado como el principal contacto colombiano en México, fue señalado por Jaime Herrera, como el cerebro de la mafia colombiana, coordinador del envío de armamento a Colombia en una operación valorada en 130.000 dólares, según el periódico.

Conflicto nicaragüense parece reducir influencia de EE.UU. en Latinoamérica

POR ELOY O. AGUILAR

MEXICO, 3 (AP).- El conflicto del gobierno de Ronald Reagan con Nicaragua parece reducir la influencia de Estados Unidos en América Latina, donde muchos gobiernos buscan ahora soluciones regionales por cuenta propia, sin la participación directa de representantes de Washington.

A lo largo de la historia, los Estados Unidos han ejercido gran influencia política al sur de sus fronteras.

Hace dos décadas, los Estados Unidos habrían presentado sencillamente el caso de Nicaragua ante la Organización de los Estados Americanos (OEA), donde habría conseguido probablemente votos suficientes para la condena regional del gobierno izquierdista de Managua.

Pero en años recientes, la OEA ha perdido importancia como foro para ventilar disputas del hemisferio occidental, a medida que un número cada vez mayor de países presenta sus casos directamente ante las Naciones Unidas.

La OEA, que fue utilizada en 1961 para aislar a Cuba, ha sido ridiculizada por políticos izquierdistas como un "ministerio norteamericano de las colonias".

Irónicamente, la transferencia del poder a gobiernos civiles en muchos países gobernados previamente por militares -un objetivo frecuentemente expresado por Washington- ha hecho a esos países más independientes de la política norteamericana.

Los regímenes militares han dado paso a gobiernos civiles en numerosos países del hemisferio, desde Argentina en el sur hasta Guatemala en el norte, junto a la frontera con México.

Una serie de problemas comunes, entre ellos la deuda externa y la debilidad económica, han dado impulso a las tendencias unificadas entre los países latinoamericanos en la búsqueda de una solución conjunta.

México, que fue el único país latinoamericano que no votó contra Cuba en 1961, inició los esfuerzos hace cinco años con la formación del llamado Grupo de Contadora, integrado también por Venezuela, Colombia y Panamá, y destinado a la búsqueda de una solución pacífica al problema de América Central.

A tres meses de la segunda vuelta

Comenzó en Ecuador guerra verbal entre candidatos a la Presidencia

POR CARLOS CISTERNAS

QUITO, 3 (AP).- Rodrigo Borja y Abdalá Bucaram, que disputarán la presidencia en mayo próximo, se han enfrascado en un fuerte duelo verbal, al tiempo que buscan votos y el apoyo de los partidos de centroizquierda para ganar la elección.

Borja, abogado de tendencia socialdemócrata, dijo hoy en una entrevista por Radio Quito que "el pueblo quiere a un presidente limpio y no a un presidente que se conduce con suciedad y vileza".

Borja aludió así a Bucaram, a quien acusó de realizar una "guerra sucia" en su contra durante la campaña electoral que concluyó el domingo pasado con Borja en el primer lugar y Bucaram en el segundo entre diez candidatos presidenciales.

Como ninguno obtuvo el 50 por ciento más uno de la votación, deberán disputar el cargo en una segunda vuelta electoral el 8 de mayo. El vencedor sucederá el 10 de agosto al presidente León Febres Cordero, de tendencia centroderechista.

"Tengo fundado optimismo para ganar la elección. Hubo una diferencia de 200.000 votos sobre Bucaram", dijo Borja, que obtuvo el domingo 705.085 votos contra 505.121 de su adversario, según el escrutinio de un 90 por ciento de los votos emitidos.

Reiteró que tiene el propósito de atraer a su favor a los partidos "del centro hacia la izquierda" para ganar la presidencia. "Tengo muchos amigos del centro hacia la izquierda. Es cuestión de ponerse de acuerdo en un plan de acción para el bien del país", dijo Borja.

Elogió como "cordiales amigos" al populista general retirado Frank Vargas Pazzos, que quedó en cuarto lugar en la elección presidencial, y al democristiano Jamil Mahuad, quinto.

Acusaciones sobre corrupción enfrentan a la Iglesia y al gobierno del Brasil

RIO DE JANEIRO, 3 (AP).- El presidente de la Conferencia Nacional de Obispos de Brasil, Luciano Mendes de Almeida, polemizaron públicamente sobre acusaciones de corrupción en el gobierno.

La conferencia divulgó el fin de semana pasado una carta abierta donde criticó durante el gobierno civil iniciado hace tres años y acusó que "la corrupción continúa impune y protegida por una tolerancia que llega a la convivencia. Como ese deterioro viene de arriba, permea toda la sociedad".

Sarney respondió ayer en una carta al obispo Almeida que había sido "conmovido" por las acusaciones, y subrayó: "Las generalidades son peligrosas y pueden convertirse en injusticia e injuria".

El presidente pidió a los obispos que colaboren precisando "casos y personas para que puedan ser castigadas", y recordó que la Iglesia también fue afectada por el escándalo por la bancarrota fraudulenta del Banco Ambrosiano del Vaticano en 1982.

En su carta Sarney dijo ser un "católico de cuerpo entero" con una conducta personal "de austeridad monástica", y afirmó que en el Palacio de La Alvorada (residencia oficial) "en estos tres años el único acto que se celebra es la santa misa todos los domingos; ninguna fiesta o banquete".

"La corrupción todos sabemos que es una hierba dañina, que debemos combatir sin tregua", dijo Sarney, "y a esta invasión no puede escapar ni la Santa Sede. El caso del Banco Ambrosiano muestra lo insidiosa que es".

Nicaragua

Nueva propuesta del gobierno para reanudar diálogo nacional

MANAGUA, 3 (EFE).- El gobierno nicaragüense presentó hoy una propuesta de catorce puntos a la oposición cívica interna como alternativa para reanudar el diálogo nacional, interrumpido desde diciembre pasado, informaron fuentes políticas.

El gobierno intentó reanudar el martes las discusiones políticas, iniciadas el 5 de octubre del año pasado, convocando a la oposición a celebrar la décimocuarta sesión de diálogo, pero cuatro partidos disidentes no se presentaron al llamamiento de los sandinistas.

Los opositores alegaron que la convocatoria gubernamental no fue "seria", porque no se cursó en forma directa sino a través del diario "Barricada", órgano oficial del Frente Sandinista.

Observadores locales entendieron que la oposición no atendió el llamamiento de los sandinistas, para esperar el resultado de las votaciones en el Congreso Estadounidense sobre la ayuda a los "Contras" y replantear sus posiciones a la hora de continuar el diálogo.

El gobierno propone a los disidentes la discusión de una agenda de catorce puntos, que incluye cuestiones sobre el poder electoral, fecha para las elecciones municipales, independencia del poder judicial y la autonomía universitaria y municipal.

BOLIVIA

DIRECCION GENERAL DE LA RENTA INTERNA

RESOLUCION ADMINISTRATIVA Nº 05-15-88

La Paz, 3 de febrero de 1988

S Y CONSIDERANDO:

por Resolución Ministerial Nº 115 de fecha 28-1-88 ha sido rada la División Grandes Contribuyentes a la Estructura Orgánica Dirección, aprobada por Resolución Ministerial Nº 226 de 1º de e 1987.

mencionada División tendrá como misión controlar -dentro de su ción- el cumplimiento de las obligaciones tributarias de los uyentes de mayor significación fiscal.

corresponde a este Organismo determinar expresamente los uyentes que serán incorporados al control de esa dependencia, así os impuestos que estarán a cargo de la misma.

o de las atribuciones otorgadas por el artículo 125 del Código rio.

ELVE:

Los contribuyentes y/o responsables a los que esta Dirección omunique, deberán realizar todas las tramitaciones relacionadas con el umplimiento de sus respectivas obligaciones fiscales en la División Grandes Contribuyentes de la jurisdicción en la que se encuentren nscritos, a partir de la fecha indicada en la notificación que se les urse.

Los contribuyentes y/o responsables mencionados en el numeral 1 deberán efectuar las presentaciones y pagos de sus tributos exclusivamente en las cajas recaudadoras del Banco del Estado, que funcionarán en la sede de la citada División Grandes Contribuyentes de cada jurisdicción.

El incumplimiento de lo dispuesto en los numerales 1 y 2 de la presente resolución, dará lugar a la aplicación de las sanciones previstas en el art. 119 del Código Tributario.

Regístrese y hágase saber.

Lic. Jorge Nemer Ch.
DIRECTOR GENERAL DE LA RENTA INTERNA

RELACIONES PUBLICAS

RBA RUIZ BALLIVIAN Y ASOCIADOS
Miembros de Horwath & Horwath International

AUDITOR

NUESTRA FIRMA REQUIERE CONTRATAR LOS SERVICIOS DE PROFESIONALES EN AUDITORIA FINANCIERA.

REQUISITO INDISPENSABLE EXPERIENCIA EN AUDITORIA EXTERNA

ENVIAR CARTA DE SOLICITUD INCLUYENDO CURRICULUM VITAE A LA CASILLA 5860.
LA PAZ - INDICANDO REFERENCIA 119

REF : 119 Capitán Ravelo 2131 Tel 372106/07 Casilla 5860
La Paz, Bolivia

CONVOCATORIA

NSTITUCION EDUCATIVA DE PRESTIGIO, RE-ERE LOS SERVICIOS DE LOS SIGUIENTES OFESIONALES:

IRECCION NIVEL MEDIO (Requisitos)
-Normalista
-Título en Provisión Nacional
-Conocimientos y experiencia en Administración y Organización escolar.
-Buena presencia
-Experiencia mínima 7 años

CICLO BASICO:
-1 Auxiliar de Kinder
-2 Profas. de Educación Musical
-1 Profa. de Talleres

ICLO INTERMEDIO:
-1 Profa. de Educación Física
-1 Profa. de técnica Vocacional

IVEL MEDIO:
-1 Prof. de Biología
-1 Prof. de Química
-1 Prof. de Estudios Sociales.

Requisitos:
-Normalistas
-Título en Provisión Nacional
-Buena presencia
-Experiencia mínima 5 años

OS INTERESADOS FAVOR ENVIAR SO-ITUD Y CURRICULUM VITAE (EXPEDIENTES GINALES) A LA CALLE VICTOR EDUARDO 2269 - MIRAFLORES PRESENTAR HASTA 13 DE FEBRERO DE 1988.

La Paz, febrero de 1988
LA ADMINISTRACION

La Paz, 3 de febrero de 1988

Señor
Gonzalo Sánchez de Lozada
MINISTRO DE PLANEAMIENTO Y COORDINACION
Presente.-

Distinguido señor Ministro:

Creo entender que se trata de un no conocimiento de la forma de ser y pensar de los orureños y habitantes de ORURO, así como del poco conocimiento de las magníficas posibilidades económicas que brinda el suelo y naturaleza en este Departamento, lo que ha primado en sus expresiones de los días pasados al referirse a mi Tierra.

Como orureño quiero expresarle mi verdad:

Los orureños precedemos de una familia grande donde todos practican la verdad, la honestidad y el trabajo.

Bajo estos principios nos hemos criado, porque allá, la **Verdad** va por delante, porque nos conocemos unos a otros, hacemos una cadena infinita, cada vecino es un familiar, al cual no se le puede mentir.

Somos **Honestos**, porque sabemos vivir en la sencillez, no aparentamos lo que no tenemos, ni podemos pagar, como no hay ningún transfondo en lo que decimos.

Somos **Trabajadores**, de lo cual tenemos incontables muestras tanto dentro como fuera de la República.

Entonces como se imagina, señor Ministro que un Pueblo con las características de las que le explicó, merezcan de su parte expresiones tan insultantes, prejuzgando alégremente la forma de decir y actuar de un pueblo.

En cuanto a las brillantes posibilidades económicas que tiene nuestro departamento, creo entender que Ud., puede llegar a darse cuenta, solamente analizando lo que ocurre en "La Joya", una provincia de las muchas ricas provincias orureñas, cada cual en diferentes rubros.

Esta carta no tiene ninguna intensión de ofensa, pero si es portadora del siguiente mensaje: "Hasta el peor Hijo, hace lo imposible por salvar a su Madre", por lo cual me atrevería a asegurar que si para las futuras medidas es necesario el concurso de todos los orureños, allí donde ellos se encuentren, no habrá, ni uno solo que se haga atrás, ni uno solo que no diga, ni haga prevalecer la verdad.

UN ORUREÑO
OSCAR ROBERTO RENJEL CARRASCO
C.I. Nº 587717 Or.

Federación Departamental del Magisterio Pasivo

VOTO RESOLUTIVO DEL MAGISTERIO JUBILADO DE LA PAZ

La Magna Asamblea del Magisterio Jubilado de La Paz, reunida en fecha 29 de enero de 1988.

CONSIDERANDO:

Qué, el actual Directorio de la llamada Confederación de Maestros Jubilados de Bolivia, a cuya cabeza se encuentran los profesores jubilados Atanacio Echalar, Víctor Quinteros y Vito Uribe, se han convertido en el ente difamador del combativo y mayoritario Magisterio Jubilado de La Paz, que constituye el nervio y motor de las conquistas obtenidas por el Magisterio jubilado en escala nacional hasta hoy.

Qué, ante actitudes demagógicas y nada edificantes protagonizadas por los miembros de la llamada Confederación de Maestros Jubilados, en favor de intereses creados a nivel personal, que defraudaron los derechos y aspiraciones económico sociales, sembrando la anarquía, el odio y el desconcierto entre los maestros del interior de la República, hacia nuestra Federación que se encuentra ferreamente unida en pos de mejores días para los que un día no escatimaron en brindar toda su juventud en aras de la Patria.

RESUELVEN:

PRIMERO.- Ratificar la desafiliación de la Federación de maestros Jubilados de La Paz, de la llamada Confederación de Maestros Jubilados de Bolivia, por no constituir dada su incapacidad y lenidad, garantía para la conquista de nuestros derechos tanto económicos como sociales y estar encabezada por elementos sembradores de odio y anarquía en las filas del Magisterio Jubilado de Bolivia, digno de mejor suerte.

SEGUNDO.- Desconocer cualquier representación en nombre del Magisterio Jubilado y Derecho habientes de La Paz, de parte del profesor Vito Uribe dentro y fuera del Directorio.

TERCERO.- Ratificar nuestra confianza moral y materialmente, otorgando plenos y amplios poderes a nuestra distinguida y meritoria Maestra Jubilada DORA MENDOZA DE ROSAS y al valiente Directorio que la acompaña, para tomar las medidas más aconsejables en nuestro Fondo de Pensiones, velando como hasta hoy lo han hecho por la buena marcha de la Institución y mejores días para los viejos educadores del país, que hoy luchan por el bienestar de los futuros jubilados.

CUARTO.- El Sector mayoritario y combativo del Magisterio Jubilado de La Paz apoya y apoyará cualquier medida que tome nuestro Directorio en beneficio de nuestros afiliados, tomando en cuenta que, el "FOPEMA" nos pertenece por derecho.

QUINTO.- El presente Voto Resolutivo debe hacerse conocer a los diferentes Ministerios e Instituciones que tienen relación con nuestro sector de Maestros Jubilados.

Es dado en el local del "FOPEMA", a los veintinueve días del mes de enero de mil novecientos ochenta y ocho años.

"POR LAS BASES DEL MAGISTERIO JUBILADO DE LA PAZ"

VARIAS FIRMAS

Fabriles se oponen al alza de precios en los carburantes

Los trabajadores fabriles de La Paz, a través de su secretario Ejecutivo, Daniel Santalla, hicieron conocer su decisión de oponerse a cualquier elevación en el precio de los carburantes, debido a que provocará una nueva elevación del costo de la canasta familiar, en perjuicio de la clase trabajadora.

El dirigente dijo que el gobierno pretende nuevamente "asestar un golpe a los trabajadores" al pretender elevar el precio de los carburantes, bajo el justificativo de que existe mucho contrabando de gasolina.

Afirmó que el gobierno tiene la intención de elevar el precios de los carburantes para cumplir con el pago de la deuda externa, "deuda que no benefició al pueblo boliviano sino a los militares y familiares del Gral. Hugo Banzer Suárez".

"Los trabajadores hemos aceptado de buena fe el diálogo con el gobierno, con el fin de que pueda atender el pliego petitorio presentado por la COB y no hemos ido a pedir el aumento del precio en la gasolina", señaló. Afirmó que una elevación en los precios de los carburantes ocasionará el alza del costo de vida.

Santalla indicó que el gobierno no puede, bajo ningún punto de vista, disponer la elevación de los precios de los carburantes ni de otro artículo, "porque los trabajadores adoptaremos medidas de presión radicales en defensa de la economía de la clase obrera".

El dirigente hizo un llamado a los trabajadores de todo el departamento de La Paz para lograr la unidad en torno a la Central Obrera Boliviana y rechazar todas las medidas económicas y sociales que atenten contra los intereses de la clase obrera.

"Si el gobierno -agregó- quiere evitar el contrabando de la gasolina y otros carburantes es suficiente utilizar a quienes tienen la obligación de cuidar nuestras fronteras para no dejar pasar ni un litro de este carburante".

Por último, Daniel Santalla, a nombre de los trabajadores fabriles, reiteró que ese sector se opondrá a cualquier elevación de los precios de los carburantes, incluso con la adopción de medidas de presión.

Trabajadores de FOMO desconocen a su director

Los trabajadores del Servicio Nacional de Formación de Mano de Obra (FOMO) desconocieron al director ejecutivo, Hernán Alarcón Chopitea, quien había asumido el cargo tres meses atrás, por disposición del Ministerio de Trabajo.

La decisión de los trabajadores fue adoptada en una asamblea general, que se realizó el pasado lunes 1º de febrero, en protesta "contra el despido masivo del personal y las intenciones de cerrar FOMO".

La asamblea también consideró que el director ejecutivo "carece de capacidad para desempeñar esas funciones, viola los estatutos orgánicos, reglamentos internos y otras disposiciones laborales".

La asamblea resolvió declarar estado de emergencia y hacer conocer al presidente de la República, al Congreso Nacional y a los trabajadores bolivianos, la grave situación por la que atraviesa FOMO.

En otra parte de la resolución, se rechaza en forma enérgica los memorándum de destitución masiva del personal, por no haberse cumplido los requisitos que exige la Ley General del Trabajo y requieren un Amparo Constitucional ante estos hechos.

Los empleados de Compañía Minera Orlandini, Oficina La Paz, se adhieren al dolor que embarga a la familia de la que en vida fue:

† Sra. PRUDENCIA ROZO de CAMPOS (Q.E.P.D.)

esposa de nuestro compañero de trabajo Sr. Pablo Campos Rodríguez e invitan a la translación de sus restos mortales el día de hoy, jueves 4, a Hs. 16:00

La Paz, febrero de 1988

El la Paz del Señor y confortada con los auxilios de la Santa Religión Católica, ha dejado de existir la que en vida fue:

† Sra. PRUDENCIA ROZO DE CAMPOS Q.E.P.D.

Pablo Campos Rodríguez, esposo; Zulema y Daniel Alberto, hijos; Justina Campos, madre política;Toty, hermana política; Eva, Carmelo, Candy, Damiana, hermanos; sobrinos, primos y demás familia, ruegan a sus amistades, en forma especial al Instituto Boliviano de Turismo, Compañía Minera Orlandini, Obra Kolping Bolivia, Facultad de Agronomía de Cochabamba, Ex-alumnos del Instituto Americano, se dignen asistir a la misa de cuerpo presente a hs. 10.oo a.m. y al traslado de sus restos mortales al Cementerio Jardín a hs. 16.oo, el día de hoy jueves 4 del pte.

El cortejo fúnebre partirá de la calle Campero No. 19 (Salón Velatorio de Funeraria A. Valdivia).

Favor que agradecerá la familia doliente.

FUNERARIA A. VALDIVIA Tel. 353630-372015

Los ejecutivos, personal de empleados y trabajadores de Compañía Minera Orlandini, tienen el sentimiento de comunicar el sensible fallecimiento de la que en vida fue:

† Sra. PRUDENCIA ROZO de CAMPOS (Q.E.P.D.)

Esposa de nuestro compañero de trabajo, Sr. Pablo Campos Rodríguez y formulamos votos porque la Divina Providencia otorgue a su familia cristiana resignación.

Los restos mortales de la extinta son velados en el Velatorio de Funeraria Aliaga, calle Campero Nº 19.

La Paz, febrero de 1988

Pablo Campos Rodríguez, esposo; Zulema y Daniel Alberto, hijos; Justina Campos y Toti, madre y hermana política; Eva, Carmelo, Candelaria, Damián Rozo, hermanos; Lidia, María Elena, Mary, Ruperto, Mario, Vilma, Ramiro, Ana María, Elsa, sobrinos; Ana de Cardozo, Tomás Cardozo, Juana Gómez, Concepción Vda. de Rozo, primos, tienen el sentimiento de comunicar el sensible fallecimiento de la que en vida fue abnegada esposa y tierna madre:

† Sra. PRUDENCIA ROZO de CAMPOS (Q.E.P.D.)

E invitan a sus amistades y demás personas piadosas, se dignen asistir a la misa de cuerpo presente a Hs. 10:00 a.m. y traslación de sus restos mortales al Cementerio Jardín el día de hoy, jueves 4 del presente a Hs. 16:00.

El cortejo fúnebre partirá de la calle Campero Nº 19, Velatorio Funeraria Aliaga.

Será favor que comprometerá a la familia doliente.

La Paz, febrero de 1988

Miguel Orlandini Agreda y familia, se adhieren al dolor que embarga a la familia de la que en vida fue:

† Sra. PRUDENCIA ROZO de CAMPOS (Q. E. P. D.)

Esposa del Sr. Pablo Campos Rodríguez, digno empleado de Compañía Minera Orlandini.

La Paz, febrero de 1988

LA FAMILIA DEL QUE EN VIDA FUE:

† GRAL. JOSE QUIROS ANTEQUERA (Q.E.P.D.)

RUEGA A SUS AMIGOS ELEVAR ORACION AL RECORDARSE EL SEGUNDO AÑO DE SU FALLECIMIENTO

TARIJA, 2 DE FEBRERO DE 1988

JULIO Y EMILIA HAISCH MORENO, HIJOS; YOLANDA GONZALES HAISCH, HIJA POLITICA; LOS NIETOS, BISNIETOS Y FAMILIARES LA QUE EN VIDA FUE, CARIÑOSA Y ABNEGADA MADRECITA:

† ZORAIDA MORENO SUAREZ VDA. DE HAISCH (Q.E.P.D.)

AGRADECEN PROFUNDAMENTE A LOS FAMILIARES, UNION MILITARES DEL SERVICIO PASIVO DE LAS FF.AA. DE LA CUERPO DE GENERALES Y ALMIRANTES, AMIGOS Y GRUPOS QUE PERTENECIO, RESIDENTES CRUCEÑOS, PERSONAS QUE NOS ACOMPAÑARON EN LOS MOMENTOS DE PROFUNDO DOLOR E INVITAN A LA MISA QUE RECORDANDO LOS 8 DIAS DE SENSIBLE FALLECIMIENTO MANDARAN A OFICIAR EL DIA VIERNES FEBRERO A HORAS 11:30 EN EL TEMPLO DE LOS PADRES LITAS (AV. 20 DE OCTUBRE).

SU ASISTENCIA COMPROMETERA LA GRATITUD DE LA FAMILIENTE.

INVITACION RELIGIOSA

EL SR. COMANDANTE SS.OO.SUP., OO. SUB., SGTOS., B.M., EE.CC. Y SOLDADOS DEL REGIMIENTO "CHO" 1RO. DE ARTILLERIA, DEL QUE EN VIDA FUE LLAMARADA:

† CAP. ART. GONZALO PEREIRA CATACORA (Q.E.P.D.)

INVITAN A SUS PARIENTES, AMIGOS PROMOCION COLEGIO MILITAR DEL EJERCITO Y PERSONAS PIADOSAS ASISTIR A LA MISA DE CAMPANA QUE EN SUFRAGIO ALMA, RECORDANDO LOS 8 DIAS DE SU SENSIBLE CIMIENTO, SE MANDARA A OFICIAR EN EL PATIO DE DEL REGIMIENTO "CAMACHO" 1RO. DE ARTILLERIA VIERNES 5 DE FEBRERO DEL PRESENTE AÑO, A HORAS 10:00.

ORURO, FEBRERO DE 1988

MINISTERIO DE PLANEAMIENTO Y COORDINACION

Los funcionarios del Ministerio de Planeamiento y nación lamentan la irreparable pérdida del compañ amigo, el que en vida fue:

† ING. FANOR CAMACHO CASTRO Q.D.D.G.

Por su valiosa y excelente labor en servicio del país presan sus sentimientos de pesar a su atribulada familia.

La Paz, 3 de febrero de 1988

LA COOPERACION TECNICA DEL GOBIERNO SUIZO (COTESU)

Expresa su sentimiento de pesar y condolencia familia del

† Ing. FANOR CAMACHO CASTRO (Q.E.P.D.)

Fallecido el día martes 2 de febrero del pr año.

La Paz, febrero de 1988

muertos y co heridos accidente

muertos y cinco fue el saldo de un accidente de tránse registró, el pa- ernas, en la carre- ere-Padilla, al em- arse un camión a ofundidad de 55 según un informe ionado por la Uni- Tránsito.

no fueron estable- es causas del la- le accidente, que l camión placa Nº 5. Fallecieron: Ge- Cuéllar Carrizo y Limón, de 42 y s, respectivamen- cuerdo al parte de o, los heridos rec- ción médica en el l de Padilla.

CIEN se refiere a valores nutritivos de la quinua

La quinua, además de contener apreciable valor vitamínico y composición proteica de alta calidad, tiene una poderosa acción reconstituyente en el organismo humano, debido a la abundancia de sales minerales, substancias albuminoideas e hidratos de carbono; la presencia de ázoe en el producto, determina una fuerza nutritiva superior a la del maíz y otros cereales, según la Carta Informativa de la Economía Nacional (CIEN).

La quinua se cultiva principalmente en los departamentos de la zona altiplánica y, en muy pequeña escala, en Cochabamba. No se registra ninguna producción ni superficie cultivada, en los departamentos de Santa Cruz, Tarija, Beni y Pando.

A nivel de producción nacional, el rendimiento promedio en los 15 años que se analizan, alcanza a 540 kilogramos por hectárea; el rendimiento promedio máximo corresponde al departamento de Oruro, con 614 Kg/Ha y el más bajo a Potosí, con 445. En el departamento de La Paz es de 543 Kg/Ha.

Tomando como base el rendimiento promedio nacional del quinquenio 1971-75, que fue de 751 Kg/Ha; en el siguiente (1976-80), se registra una tasa decreciente del 28,8%; esa misma propensión se nota en el quinquenio 1981-85, aunque en menor porcentaje, ya que alcanza a menos 16,3%, correspondiente a 448 Kg/Ha.

En cuanto a las superficies destinadas a cultivos de quinua a nivel nacional y por quinquenios, se tiene la siguiente relación: en el período de 1976-80 aumentó en la proporción del 6,1%, con respecto al de 1971-75; en el de 1981-85 se incorpora más superficie al cultivo de este cereal, alcanzando este incremento al 112,1% con relación al quinquenio precedente.

En cambio, los volúmenes de producción de quinua a nivel nacional y por quinquenios tuvieron diferente comportamiento. En 1976-80, la producción nacional bajó en una proporción del 24,5%, con respecto a la producción de 1971-75, pese a que la superficie utilizada fue mayor, pero en 1981-85 los volúmenes producidos se incrementan en un 77,8%, con referencia al quinquenio precedente.

Desde el punto de vista de la participación departamental en la superficie de cultivo de quinua y de volúmenes promedio producidos a nivel nacional, en los 15 años, es posible extraer los siguientes datos: El departamento de La Paz participa con el 46,8% en superficie y con el 47,1 en producción. Oruro tiene una participación del 28,6% y 32,5%, respectivamente; Potosí lo hace con el 23,6% y 19,5%.

Desde hace algunos años atrás, se han hecho siembras experimentales de quinua boliviana en varios estados del territorio norteamericano, adaptando su cultivo a las condiciones climatológicas de sus regiones más apropiadas; parece que los resultados han sido satisfactorios, ya que en el curso del pasado año, se habría logrado una producción de aproximadamente 40.000 toneladas, lo que significaría un volumen superior a la producción anual nacional.

En la Paz del Señor ha dejado de existir la que en vida fue digna:

Sra. GLORIA PORTUGAL SOLIZ (Q. E. P. D.)

Juan Carlos, Rodolfo, Pedro, hijos; Lilian, hija política, Alan y Pamela , nietos Adela Portugal de Bellot, Yolanda Portugal de Cristman (ausente) Nelly Portugal Vda. de Tapia, Martha Portugal de Durán, Froilán Portugal Soliz, y Rosse Mary Portugal de Dacunha (ausentes), hermanos políticos, primos y sobrinos y demás familiares, ruegan a sus amistades, personas piadosas y en forma especial a HANSA LTDA, CANAL 2 se dignen asistir a la misa de cuerpo presente a Hs. 15 p.m. y a la traslación de sus restos mortales al cementerio General el día de hoy jueves a Hs. 16.00

El cortejo fúnebre partirá de la calle Colombia 648.

Favor que agradecerá la familia doliente.

FUNERARIA A. VALDIVIA TEL. 353630- 372015

La familia del que en vida fue esposo, abnegado padre y cariñoso abuelito:

Dr. MARIO CALDERON RAMIREZ (Q.E.P.D.)

Dora Paz de Calderón (esposa), Aida, Jorge, Olga, Javier, Mirna Calderón Paz (hijos), Mauricio Guzmán y Astrid Boutier (hijos políticos), Mauricio Sergio, Pamela y Daniella (nietos), madre política, hermanos, Telmo, Graciela y Hugo (ausentes), hermanos políticos (ausentes) y demás familia ruegan a sus amistades y en forma especial al personal médico y paramédico del Centro de Salud "La Paz", Colegio de Odontólogos, residentes chuquisaqueños, Club de Tenis Strongest, se dignen asistir a la misa de cuerpo presente y a la traslación de sus restos mortales al Cementerio General, el día viernes 5 a Hs. 15:00 p.m.

El cortejo fúnebre partirá de la calle Chichas 1218 (Zona Miraflores Bajo).

Será favor que comprometerá la eterna gratitud de la familia doliente.

FUNERARIA A. VALDIVIA TEL. 353630 -372015

CLUB SOCIAL PETROLERO

EL DIRECTORIO Y SOCIOS DEL CLUB SOCIAL PETROLERO, HACEN LLEGAR SUS MAS SENTIDAS CONDOLENCIAS A LA FAMILIA POR EL SENSIBLE FALLECIMIENTO DE NUESTRO CONSOCIO:

SR. MARIO SUAREZ MOLINA (Q. E. P. D.)

LA PAZ, 4 DE FEBRERO DE 1988

---

upi Sergio Mendoza F., hijo, Ana Mercedes Mendoza de ckey, nieta, la hija política y los nietos ausentes: nia Aranibar de Mendoza, Alfredo, Sergio, Luis Gre- , Renato y Lupi Alejandro Mendoza Aranibar los so- s y demás familiares de la que en vida fue:

Sra. ANA FERNANDEZ de MENDOZA (Q.E.P.D.)

decen profundamente las manifestaciones de condo- a recibidas con motivo de su fallecimiento, e invitan a nisa de ocho días que se celebrará hoy jueves 4 de ro a horas 11:30 a.m. en la Iglesia María Auxiliadora ado).

---

amal Aburdene y Flia., Jorge Valdez y se adhieren al dolor que embarga a la del que en vida fue:

OSCAR TALAMAS FRANCO (Q.E.P.D.)

adre de nuestro gran amigo y compañero e Talamás, y expresamos nuestras más tidas condolencias por tan irreparable pér- a.

La Paz, febrero de 1988

RBA RUIZ BALLIVIAN Y ASOCIADOS
Miembros de Horwath & Horwath International

AUDITOR INTERNO

NUESTRO CLIENTE, UNA PRESTIGIOSA EMPRESA INDUSTRIAL, NOS HA ENCOMENDADO LA BUSQUEDA DE UN PROFESIONAL PARA OCUPAR LA IMPORTANTE POSICION DE REFERENCIA.

LOS REQUISITOS DEL POSTULANTE AL CARGO SON LOS SIGUIENTES:

* Titulo en provisión nacional de Auditor Financiero
* Experiencia en cargos similares de tres a cinco años
* Edad ideal no mayor de 35 años
* Sólida formación en contabilidad
* Capacidad suficiente para desenvolverse solo y mantener buenas relaciones interpersonales en el trato a diferentes niveles de la organización
* Disponibilidad para realizar viajes al interior
* Será apreciable el conocimiento de sistemas computarizados

SE OFRECEN BUENAS POSIBILIDADES DE PROGRESO PERSONAL Y PROFESIONAL, ESTABILIDAD Y COMPENSACION SALARIAL DE ACUERDO A LA POSICION.

ENVIAR CARTA DE SOLICITUD INCLUYENDO CURRICULUM VITAE A LA CASILLA 5860. LA PAZ INDICANDO REFERENCIA 118

REF: 118 Capitán Ravelo 2131 Tel 372106/07 Casilla 5860 La Paz, Bolivia

IBEE INSTITUTO BOLIVIANO DE ESTUDIOS EMPRESARIALES

CBA

CURSO DE INGLES PARA EJECUTIVOS

OBJETO DEL CURSO

Entrenar a ejecutivos en el manejo de un idioma extranjero (inglés) para poder desarrollar actividades comerciales y ser capaces de entablar conversaciones sobre negocios y comprender la lectura de documentos relacionados con el campo empresarial.

PARTICIPANTES

Podrá participar en los cursos toda persona interesada, sin previo conocimiento del idioma.

SISTEMA DE ENSEÑANZA

El contenido de cada curso será diseñado por el Centro Boliviano Americano.

PROFESOR

Alfredo Flores Ortega

Licenciado en Administración de Empresas. Especializado en la enseñanza del idioma inglés con métodos audiovisuales más avanzados, Universidad de Chicago, I.L.

DURACION, FECHA Y REFERENCIAS

El curso se ajustará de acuerdo al avance y necesidades de los participantes.

El horario comprende sesiones semanales de una hora y media cada una.

Nivel Básico: lunes, miércoles y viernes de 7:30 a 9:00 a.m.

Nivel Intermedio: martes y jueves de 7:30 a 9:00 a.m.

Informes: Instituto Boliviano de Estudios Empresariales. Edif. Petrolero 5to piso (Av. 16 de Julio Nº 1616). Teléfono 371112, interno 3. Casilla 3955. La Paz-Bolivia.

Inicio de Clases: lunes 8 de febrero de 1988.

HISTORIETAS

DRAMAS CLASIFICADOS

DANIEL EL TRAVIESO

¡El Sr. Wilson dice que yo soy el mayor embaucador que él ha conocido en su vida! ¿Qué es un embaucador?

Solución a SOPA de LETRAS

J O S E T L A I Q
P A N O I S A S U
N O M B A D O R E
C A I A N T O A Q
S A M A I N O E N
C E L O M C A L A
A R O S E C A T B
I S U B O L E R I
N I G E R I A S L

13/SEIS la LIBRA.

SOPA de LETRAS

S A M C U T I B O
T E B O R D A R A
C O L S O T I M I
R E S E T C A M T
C A L R R E M O E
S O V U C O J I Ñ
C O Z A L O S E I
C O L E L O S O R
P L A N C H A R O

SIETE verbos que se ejecutan con TELA

Se leen de izquierda a derecha, de derecha a izquierda, de arriba abajo, de abajo arriba y en diagonal, al derecho o al revés. Trazando una línea alrededor de cada palabra, procure localizarlas todas, teniendo en cuenta que una misma letra puede formar parte de dos o más nombres por cruzarse éstos.

FRONTERAS DE LA CIENCIA — La enfermedad de las burbujas en los peces

FRONTERAS DE LA CIENCIA — La enfermedad de las burbujas en los peces

MARIA DE ORO

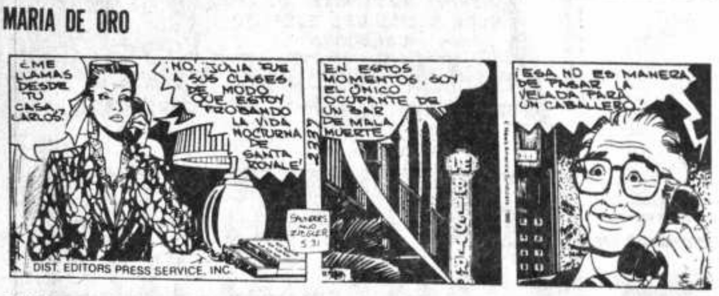

DICK TRACY

PICAPIEDRA

AGATA

Avisos Económicos

PRESENCIA

La publicidad y avisos económicos, se reciben en las siguientes direcciones:

COCHABAMBA.- Calle Ecuador E-387 Teléf. 26814
COBIJA.- Cobija
LA PAZ.- Mariscal Sta. Cruz Ed. Esperanza.
ORURO.- Avenida 6 de Octubre Edif. Club Oruro. Planta baja Of. 3
POTOSI.- Plaza Alonso de Ibáñez Nº 8 Tel. 22622.
SUCRE.- Calle Arenales Nº 115 - Teléfono 22116
SANTA CRUZ.- Calle Beni Nº 84 Teléf. 48866.
TRINIDAD.- Avenida 6 de Agosto Nº 781. Teléfono 21227
TARIJA.- Calle Bolívar 248. Teléf. 2125.
PANDO.- COBIJA, Avenida 9 de Febrero.

En La Paz, los avisos económicos para los días domingo y lunes, se reciben hasta horas 12 del día anterior.

GUIA AVISOS ECONOMICOS

1. Automóviles - compra - venta
2. Camiones - camionetas - vehículos tracción 4 ruedas - compraventa
3. Motos y Bicicletas - compra - venta - servicios
4. Alquiler de vehículos - Rent-a-car
5. Llantas, baterías, repuestos automotores
6. Talleres de reparación, desabollado y pintura
7. Casas: Compra - venta - alquiler- anticrético
8. Departamentos compra- venta - alquiler - anticrético
9. Habitaciones - con o sin muebles- alquiler- anticrético
10. Garajes y galpones - lotes y terrenos - compra - venta alquiler- anticrético
11. Fundos, propiedades agrícolas y rústicas Compra- venta - alquiler
12. Permutas: Casas, automotores, propiedades y otros
13. Materiales de construcción
14. Empleos. Se ofrecen - Se buscan
15. Técnicos
16. Técnicos en Radio y TV
17. Técnicos en electrodomésticos
18. Plomeros - electricistas - mecánicos
19. Albañiles - pintores - carpinteros
20. Profesores - enseñanza y aprendizaje - Academias - Institutos
21. Mecanógrafos, traductores - Tareas de oficina.
22. Tramitadores y gestores
23. Servicio doméstico - Se necesita - Se ofrece
24. Oficios varios Ofertan servicios
25. Servicios profesionales
26. Proyectos - asesorías
27. Restaurantes - snacks - whisquerías - equipo - materiales - servicios
28. Saunas - duchas - gimnasios - ofertas - servicios
29. Peluquerías - salones de belleza- artículos de tocador - ventas - servicios
30. Limpieza - dry cleaning - ropa - alfombras - otros productos - servicios
31. Residenciales- hostales - pensiones - hoteles.
32. Cueros - zapaterías - materiales - accesorios - servicios
33. Computadoras Mecánicos - servicios - accesorios - compra - venta
34. Orquestas - grupos musicales - amplificación - entretenimiento
35. Instrumentos musicales - accesorios - compra - venta- alquiler- servicios
36. Televisores - video - componentes - radio - telecomunicaciones - accesorios - servicios
37. Libros - revistas - filatelia - monedas - hobbies- artículos de librería
38. Objetos de arte - antigüedades cuadros - joyas - oro
39. Armas - caza - pesca - accesorios - servicios
40. Préstamos e hipotecas
41. Atención fiestas y banquetes - repostería - alquiler de vajilla - servicios
42. Muebles - enseres y menaje de casa- compra- venta
43. Cocinas - refrigeradores y electrodomésticos - compra - venta.
44. Ropa- telas - Sastres - Costureras - clínicas de camisas
45. Artículos deportivos - ventas - servicios
46. Valores - acciones - patentes - inventos
47. Equipo médico quirúrgico - medicina - farmacia - laboratorios- servicios
48. Herramientas y útiles de trabajo - compra - venta - servicios
49. Teléfonos - alquiler - accesorios - servicios - compra - venta.
50. Extravíos y recompensas
51. Boutiques - Modas - Lencería
52. Fotografía - cine - Optica - Equipos - accesorios - servicios
53. Máquinas de coser- tejer - de uso doméstico
54. Máquinas - motores - accesorios de uso industrial
55. Máquinas de escribir - materiales de oficina - accesorios - ventas- servicios
56. Fotocopias - máquinas - accesorios - ventas y servicios
57. Imprentas - materiales - accesorios - ventas- servicios
58. Negocios, locales comerciales en venta - alquiler y anticrético.
59. Animales - veterinarias - productos y servicios
60. Varios

1 Automóviles Compra-Venta

VENDO AUTOMOVIL Ford del Rey modelo 84 dos puertas original a gasolina s/p. teléfono 366209 (4-7 Feb./121125).

3 Motos y bicicletas compra venta servicios

BICICLETA COMPRO Llamar 367795 (21-4 febrero/120861).

7 Casas: Compra-venta alquiler - anticrético

OFRECEMOS CASAS y Departamentos amoblados y vacíos en alquiler-anticrético en diferentes zonas Inglish Spoken 378658-328170 y 324529 (15-11 Febrero/120248)

ORGANISMO INTERNACIONAL solicita casas y departamentos para sus ejecutivos, abstenerse intermediarios 378658-328170 y 324529 (15-11 Febrero/120248)

8 Departamentos compra-venta alquiler-anticrético

AVISO URGENTE Necesito, Anticrético o Alquiler Departamento, Casa de 2 ó 3 Dormitorios y dependencias zona Sud o Central. Anticrético pago hasa $us. 5.000 $us. 300 alquiler (Sin intermediarios). Ref.: Teléfono 370700 (2-10Febrero/121008)

9 Habitaciones con o sin muebles alquiler-anticrético se busca-se ofrece

ALQUILO TIENDA Con depósito, más baño Almirante Grau 654 (28-10 febrero/120804).

SE ALQUILA UNA HABITACION A persona sola. Llamar al teléfono 340970 sólo por las mañanas (2-4Febrero/121037).

10 Garajes y Galpones Lotes y terrenos compra - venta alquiler- anticrético

VENDO TERRENO En Cota Cota 1.600 Mts.2., con luz, agua y teléfono. Papeles al día. Referencias 793081. (2-8 Febrero/ 121011).

SE VENDE O PERMUTA Terreno de 1.700 M2, en Cochabamba, frente al aeropuerto (800 M2., cubiertos), por terreno o casa o vehículos en Santa Cruz. Teléfono 49878 Santa Crúz (31-6Febrero/209238)

VENDO TERRENO 250 metros, 2 habitaciones, cocina, baño, cuarto de empleada, Calle Vinchenti final Sopocachi, teléfono 379880 (4-7 Feb./121126).

14 Empleos: Se ofrecen - Se buscan

LISTA DE VANCANCIAS OFRECIDAS POR EL DEPARTAMENTO DE PROMOCION DE EMPLEO

SEGUNDO PISO DEL MINISTERIO DE TRABAJO Y D.L. ATENCION EN HORAS DE OFICINA

MUCHACHOS PARA VENTAS Con experiencia y documentos.- Zona Miraflores.

MUCHACHOS PARA VENTAS Con experiencia y documentos.- Zona Bustamante.

PANADEROS Con experiencia y documentos.- Zona Central.

SECRETARIAS EJECUTIVAS Con experiencia y documentos.- Zona Central.

MENSAJEROS Con experiencia y documentos.- Zona Central.

CHAPISTAS Con experiencia y documentos.- Zona Central.

CHAPISTAS Con experiencia y documentos.-Zona Illampu.

ALBAÑILES Y AYUDANTES Con experiencia y documentos.- Zona Illampu.

CUIDADOR DE CASA PARA SORATA Con documentos.

EMPLEADAS DOMESTICAS Con experiencia y documentos.- Varias zonas.

TEJEDOR (A) Con experiencia y documentos.- Villa Copacabana.

AGENCIA DE COLOCACIONES "Miraflores", teléfono 355297, le facilitamos empleadas domésticas competentes, capacitadas, entrega en su domicilio Gracias!!! (2-8Febrero/-121055).

16 Técnicos en radio y TV.

TECNICO ELECTRICISTA Teléfono 340551 (29-4 febrero/120878).

ELECTRICISTA Toda hora, Instalaciones, Reparaciones a domicilio 329686 (20-4 febrero/120864).

TV NATIONAL Reparo televisores, color blanco y negro, Betamax, Minicomponentes, Sony, Hitachi, Zenith, cualquier marca Teléfono 311031 (28-3 febrero /120818).

17 Técnicos en electrodomésticos

CALEFONES Reparaciones, Instalaciones con garantía a domicilio 329686 (29-4 febrero/120864).

850160 Técnico especializado en reparaciones de refrigeradores, cámaras, aire acondicionado, electrodomésticos, garantizado 930-15 febrero/120935)

LAVADORAS Toda marca reparaciones instalaciones a domicilio 329686 (29-4 febrero/120864).

COCINAS Eléctricas y gas toda marca, Reparaciones a domicilio 329686 (29-4 febrero/120864).

REFRIGERADORES Reparaciones a domicilio con garantía 329686 (29-4 febrero/120864).

18 Plomeros - electricistas Mecánicos

PLOMEROS Reparaciones, instalaciones, calefones, tanques, inodoros, lavamanos, duchas, cocinas gas eléctricas teléfono 365805 (3-6 febrero/121086).

19 Albañiles, pintores y carpinteros

MUROS DE CONTENCION Drenajes, alcantarillados, cámaras sépticas, embovedados. Realizamos limpiezas Teléfono 342680 (2-8Febrero/121048).

CANALETAS Bajantes, embudos, campanas, chimeneas, ductos, realizamos distintos modelos colocamos. Teléfono 342680. (2-8Febrero-/121048).

IMPERMEABILIZAMOS Terrazas, tejas, calaminas, enfarolados, vidrios, goteras. Teléfono 342680. (2-8Febrero/121048).

TECHOS Modificaciones, cambiamos, refacciones, impermeabilizamos - goteras en general. Teléfono 342680 (2-8Febrero/121048)

MAESTRO PINTOR De interiores y fachadas trabajos rápidos Teléfono 362307 (31-6Febrero/120972)

20 Profesores, enseñanza y aprendizaje Academias - Institutos

¿MATEMATICAS? Si es fácil teléfono 341599 (3-9 febrero/121074).

MATEMATICAS? Si es fácil Teléfono 341599 (24-6 febrero /0120676)

21 Mecanógrafos - traducciones tareas de oficina

MECANOGRAFO REPARO Máquina Escribir, Coser, a domicilio. Referencias Teléfono 811354 (29-4 febrero/120859).

T R A D U CTORES PROFESIONALES Los únicos y primeros autorizados por diferentes embajadas para certificados - títulos - folletos en inglés, francés - italiano chino - ruso - alemán, sistema computarizado "INTER-CONTINENTAL TRANSLATIONS" Edificio Mariscal Ayacucho piso 6 Oficina 613 (4-10 Feb./121147).

25 Servicios Profesionales

CONTABLE "SAN PEDRO" Realiza Balances en general, depuración y conciliación de cuentas, trámites aduaneros, ministeriales, bancarios, alcaldías, teléfono 329846 (3-9 febrero/121060).

MUNICIPALIDAD Legalizamos construcciones sin planos. Sanitario "SAMAPA" Eléctrico teléfono 340207 (3-10 marzo/121064).

ABOGADO

Tramita Juicios Civiles, Libretas Militares 20 años práctica, Reposiciones, Partidas Nacimientos Sagárnaga, 161 Teléfono 374683 (31-6Febrero/12-0957)

BALANCES Aperturas, cierre de negocios, efectuamos. Teléfono 351198 (23-29 febrero/0120609)

34 Orquestas grupos musicales amplificación entretenimientos

ORQUESTA "YUNGUEÑITA" Y Mariachis teléfono 811572 20-23 marzo/120910)

ORQUESTA "STAR" Organo Saxo vocalista batería teléfono 353220 (3-16 febrero/121103).

WALTER [...] ganista Tel[...] (26-9Febrero[...]

AMPLIFICA[...] DISCOTHE[...] fono 7830[...] brero).

ARQUITECTO[...] NISTA [...] tos, [...] rantía, [...] Taller [...] 363536 [...] ro/120263)

"DISCISUN[...] PLIFICACIO[...] ca excelen[...] (4-22 Feb./[...]

AMPLIFICA[...] "4 ESTR[...] meniza tod[...] tecimientos[...] 10 Feb./121[...]

35 [...] accesorios [...] alquiler

VENDO P[...] LITZER [...] nuevo de [...] marca Hoh[...] Referencias [...] 370445 -3[...] brero/1210[...]

36 [...] videos-[...] radio-tele[...] accesorios

TELEVISOR [...] Compro [...] 369756 [...] 0735)

COMPRO TE[...] Color, Blan[...] bles, Refrig[...] Coser, [...] Cortinas [...] 371083 [...] 120880).

37 Libros [...]

COMPR[...] Revista[...] Teléfono[...] 928-10 [...]

41 [...] y banquetes [...] alquiler [...]

FIESTAS [...] Buffets, [...] Aor [...] 331438 [...] ro/120805)

42 [...] y menaje [...] compra

[...] Fabricamos [...] especies [...] delos, en [...] por may[...] Teléfonos [...] (31-6Febrero[...]

43 Cocinas [...] y electr[...] com[...]

LAVADOR[...] Usada W[...] fectas con[...] por viaje [...] (31-6Febrero[...]

46 Valores [...] patentes [...]

PATENTE[...] FERIMOS [...] mos [...] "Procedim[...] Producció[...] bustible [...] Alto Octa[...] UOP INC[...] rra (4-5 Fe[...]

53 [...] de co[...] y de [...]

URGENTE [...] Máquina, [...] ger, New [...] dos) Teléfo[...] febrero/120[...]

54 [...] motores [...] de [...]

SE RECO[...] Para [...] Llamar [...] febrero/002[...]

Cines-Tv

Campero
3333

Hs. 15,30 Tanda
9.00 y Noche Hs.
Nacido para
(mayores 14 años)
de Alemania.

ulio
7099

Hs. 15,30 Tanda
9.00 y Noche Hs.
King Kong II.

gosto
3829

Hs. 15,45 Tanda
9,15 y Noche Hs.
Cherry 2000
(mayores 14 años).

so
2660

Hs. 15,15 Tanda
9,45 y Noche Hs.
Dos chiflados en
(14 años) y El
instante.

1205

Hs. 14,30 y Tanda
30: **Es mi vida** y

9704

Hs. 15,30 Tanda
30 y Noche Hs.
Los creyentes (18
y El Mundo al

ental Roby
2135

Hs. 15,30 Tanda
30 y Noche Hs.
King Kong II y El
Instante.

3535

Hs. 15,30 Tanda
00 y Noche Hs.
La venganza de
rds II y Espejo de
ia.

5533

Hs. 15,30 Tanda
00 y Noche Hs.
Rompiendo las
(mayores 18 años)
de Alemania.

sa
3925

Hs. 15,30 Tanda
9.00 y Noche Hs.
Las coleglalas
erten (mayores 21
y Espejo de
ia.

Madrid
Tel. 357174

Matinée Hs. 14,45 **Ojo por ojo y Locura sobre ruedas** Tanda Hs. 18,30 **Ojo por ojo - Locura sobre ruedas** y **Huyendo al peligro.**

Center

Matinée Hs. 14,45 **Historia policial** y **Bruce Lee el rey del Kung Fu** Tanda Hs. 18,30: **Historia policial y Pecado de juventud.**

Miraflores
Tel. 353842

Vermouth Hs. 16,30 y Tanda Hs. 19,30 **Negocios riesgosos** (mayores 21 años) y Espejo de Alemania.

Imperio
Tel. 340451

Matinée Hs. 14,45 y Tanda Hs. 18,30: **Ataque** y **El que no corre vuela II.**

Cinemateca Boliviana
Tel. 325346

Matinée Hs. 16 y Tanda Hs. 19,30: **La torre de cobre.**

Bolívar
Tel. 325051

Matinée Hs. 15.00 Tanda Hs. 19.00 y Noche Hs. 21,30: **Las esclavas de Caligula** (mayores 21 años) y Espejo de Alemania.

Esmeralda

Matinée y Tanda **Bruce Lee la leyenda** y **Los exterminadores del año 3.000 2.**

Ebro

Matinée y Tanda **La muerte blanca** y **La fuerza del dragón.**

Murillo

Matinée y Tanda **McQuade el lobo solitario** y **La tiendita del horror.**

Roxy

Matinée Hs. 15,30 Tanda Hs. 18,45 y Noche Hs. 21.00 **Los Intocables** y Espejo de Alemania.

SU GIMNASIO•AMBOS SEXOS
YORK
BARBELL CLUB
Comercio 1207-Cobijo Tel. 374227
AMPLIAS-SALAS-MPARADAS

CURSO DE AJEDRES
ep
PARA NIÑOS DE 7A 14AÑOS
DICTA: JUDIHT RIVERA
LUNES 8 AL VIERNES 26
HORAS 14A16 P.M.
LOCAL ESPACIO PORTALES
espacio portales

VENDO MAQUINA De costura industrial "JUKI", nuevo teléfono 311622(3-16 febrero/121066)

56 Fotocopias máquinas - accesorios ventas y servicios

FOTOCOPIADORA DE Planos marca Blu-Ray Americana nueva por viaje vendo Referencias teléfono 366209 (4-7 Feb./121125).

NECESITAMOS CAMISAS PARA MOTOR Cat D-330 estacionario, camisas para Oruga D-11 Allis Charlmers motor para D-60 Teléfonos 49878 Santa Cruz (31-3Febrero/209238)

VENDO MAQUINAS HELADERAS Dos sabores Quintanilla Suazo Nº 581 (3-9 febrero/121093).

60 VARIOS

VIDRIOS - VIDRIOS Sellamos sus techos de vidrio a base de SIKAFLEX Teléfono 369390 (29-11 febrero/120860).

SANATORIO DE CAMIGAS. De Hortencia Irahola, confecciona camisas y pijamas a medida, cambia cuellos y arregla corbatas en tiempo mínimo y precios nódicos. Ref. Calle Pisagua Nº. 830 esq. Av. Armentia.

"VENECIA" DECORACIONES
Cortinas Stores,
Tel 355111
Persianas
Rieles, Kirsck USA.
Tejada Sorzano 1259

Cochabamba

EN COCHABAMBA Vendo prensa marca Optimus y una linotipo, teléfono 27464 (2-7Feb./000536).

BINGO ELECTRONICO Atención restaurantes, bares y similares, incrementen sus ingresos y clientes instalando su propio Bingo precio muy económico teléfono 26156 Cochabamba. (23-6 febrero/527)

Santa Cruz

EN SANTA CRUZ Hotel Italia, el más céntrico para Ud., y su familia con habitaciones simples, dobles y triples, con baño privado y teléfono acondicionado y T.V., a cuadra y media del sur de la Plaza Principal. Dirección calle René Moreno número 167 teléfono 2-3119 (3-29 febrero/209243).

SUCRE

OCASION Y A FACILIDADES De pago se ofrece hermosa casa quinta, reciente construcción, con un total de 24 habitaciones sobre 600 m. Referencia, teléfono 21054-32129 (23-6 febrero/202098)

EN SUCRE ALQUILER HABITACIONES Amobladas para cadetes Liceo Militar Teniente Edmundo Andrade Ref. Teléfono 24677 (27-3 febrero/202099).

SUCRE "NUMISMATICOS" y Filatelista vendo colección de monedas y estampillas de del 1er. alunizaje, teléfono 25812 (4-10 Feb./202100).

SE DA EN ANTICRETICO 6 TIENDAS A ESTRENAR, APTAS PARA NEGOCIO O DEPOSITO, PUCARANI ESQUINA VIACHA # 333 REFERENCIAS 353712 - 357765

SE BUSCA UN OFICIAL DE POLICIA
para experimento científico
Entréguenos su cuerpo y la fuerza de la ley sabrá como. Nosotros le proporcionaremos un protector de cromo con reflejos electrónicos, con un visor para detectar francotiradores y un futuro de fantástica lucha contra el crimen. Todas las partes garantizadas por dos años o 2.000 arrestos. Sea usted el primer policía computarizado en su área
Contactese con:
Kolotek
EN EL CINE TEATRO MONJE CAMPERO
An ORION PICTURES Release

JUVENTUD LIBRE SIN DROGAS

TEXAS INSTRUMENTS
CURSO DE BASIC

OBJETIVO.- El curso tiene por objeto capacitar a los alumnos en un lenguaje de programación de alto nivel.

DESTINADO A.- Estudiantes, Profesionales ó cualquier persona con ansias de superación sin necesidad de experiencia alguna en computación.

DURACION.- Sesenta (60) horas.

INICIO.- Lunes 8 de febrero

HORARIO.- Lunes a viernes de 17:00 a 19:00

CERTIFICADO.- De Programador en Lenguaje Basic.

INSCRIPCIONES ABIERTAS
UN COMPUTADOR POR ALUMNO
PLAZAS LIMITADAS

Edificio Mcal. Ballivián Sub-suelo Local 16 - Teléfono 3-54730 - La Paz-Bolivia

DINO DE LAURENTIIS PRESENTA LA SUPERPRODUCCION MAS ESPECTACULAR DE TODOS LOS TIEMPOS.
El más grande de los héroes ha vuelto y está "MUY ENOJADO".
HABLADA EN CASTELLANO
APTA TODO PUBLICO
4ta. SEMANA
King Kong II
HOY SIGUE EL EXITO Simultaneo
CINE 16 DE JULIO
CINE MONUMENTAL ROBY
LOS DERECHOS DE EXHIBICION DE ESTA PELICULA ESTAN AMPARADOS POR LEY, LA EXHIBICION NO AUTORIZADA POR CUALQUIER MEDIO AUDIO VISUAL, SERA SANCIONADA Y PENADA.

PELICULA FANTASTICA ... SENSACIONAL ... EMOCIONANTE ...
INCREIBLE Y DIVERTIDA ...
R AIRE ... POR TIERRA ... POR DONDE SEA, CONDUCIRAN LO QUE SEA,
LEARAN CON QUIEN SEA,
EGARAN COMO SEA,
RA ELLOS
IMPORTANTE
LLEGAR PRIMERO !!!
TODO PUBLICO
2 Chiflados en Apuros
(MAD MISSION II)
HOY
Fenomenal Estreno
CINE UNIVERSO

COLEGIO "SAINT ANDREW'S"

INSCRIPCIONES GESTION ESCOLAR 1988

Tenemos el agrado de comunicar a los señores Padres de Familia que las inscripciones escolares correspondientes a la gestión 1988 se iniciarán el día lunes 8 del presente mes, en el horario de 8:00 a.m. a 14:00, por orden alfabético (Nombres del Accionista), de cuerdo al siguiente rol:

Lunes - 8	A-B -C - CH
Martes - 9	D -E -F -G -H -I -J - K
Miércoles - 10	L -M - N - O
Jueves - 11	P -Q - R - S
Viernes - 12	T -U -V -W -X -Y -Z

La Paz, febrero de 1988
LA GERENCIA

¡SACA TUS CALCETAS BLANCAS!
¡LIMPIA TUS ESTUCHES DE PLUMAS! ¡LLEGO EL MOMENTO DE ONDEAR LAS TELAS DE POLIESTER! UNA VEZ MAS REGRESA EL GRUPO DE DESADAPTADOS FAVORITO DEL PUBLICO.
LOS DERECHOS DE EXHIBICION DE ESTA PELICULA ESTAN AMPARADOS POR LEY.
"¡Han vuelto!"
LA VENGANZA DE LOS NERDS II
Los Nerds En El Paraíso
TWENTIETH CENTURY FOX INTERSCOPE COMMUNICATIONS JOE ROTH
ROBERT CARRADINE LA VENGANZA DE LOS NERDS II: LOS NERDS EN EL PARAISO ANTHONY EDWARDS
JOE ROTH TIM METCALFE MIGUEL TEJADA-FLORES STEVE ZACHARIAS JEFF BURIAI
DAN GUNTZELMAN STEVE MARSHALL TED FIELD ROBERT CORT PETER BART JOE ROTH
HOY Estreno cine scala
Mayores de 18 años

INSTITUTO AMERICANO

Obra Educativa de la Iglesia Evangélica Metodista en Bolivia

ROL DE INSCRIPCIONES 1988

SECCION PARTICULAR

1. Los alumnos antiguos deberán cancelar en cualquier Agencia del Banco Nacional de Bolivia el importe de la matrícula, a partir del 8 de febrero del presente año.
2.- Los alumnos nuevos deberán recabar el número de Código en las Oficinas de Administración General (de Hs. 8:30 a 12:30 y 14:30 a 18:30) los días 8 y 9 de febrero/88 para el pago de la matrícula en el Banco Nacional de Bolivia, previa presentación de la boleta de confirmación de plaza.
3.- Con el comprobante de depósito bancario se procederá a la inscripción de acuerdo al siguiente rol:

MIERCOLES	10/2/88	A-B-C
JUEVES	11	CH-D-E-F-G
VIERNES	12	H-I-J-K-L-M
MIERCOLES	17	N-O-P-Q-U-W-Y
JUEVES	18	R-S-T-V-Z

Horario de atención:

Ciclo Básico	Hs. 8:30 a 12:00 y 14:30 a 18:00
Ciclo Intermedio	Hs. 8:30 a 12:00
Nivel Medio	Hs. 8:30 a 12:00
Sección Comercio	Hs. 8:30 a 12:00

Lugar: PABELLON CICLO BASICO
Requisitos:
A. Libreta de Calificaciones del curso vencido (original)
B. Certificado de Nacimiento con Sello Seco, original (sólo alumnos nuevos).

SECCION FISCAL

MIERCOLES	10/2/88	3º Intermedio - 4º Medio
JUEVES	11	2º Intermedio - 3º Medio
VIERNES	12	1º Intermedio - 2º Medio
MIERCOLES	17	- 1º Medio

Horario de atención: Hs. 14:30 a 17:30
Lugar: En sus respectivos Ciclos.
Requisitos:
A. Libreta de Calificaciones del curso vencido (original).
B. Certificado de Nacimiento con Sello Seco, original (sólo alumnos nuevos).

COMERCIO NOCTURNO Y CEMA "LA PAZ": En sus respectivos Ciclos y Horarios.

NOTA: FINALIZADAS LAS INSCRIPCIONES, EL COLEGIO SE RESERVA EL DERECHO DE DISPONER LAS PLAZAS DE LOS ALUMNOS NO MATRICULADOS SIN LUGAR A RECLAMO POSTERIOR.

La Paz, febrero de 1988
LA DIRECCION GENERAL

(Sello: Instituto Americano, Dirección General, Casilla 1409, La Paz-Bolivia)

SEÑORES. PDTE. Y MM. DE LA COMISION DE CONSTITUCION, JUSTICIA Y POLITICA JUDICIAL DE LA H. CAMARA DE DIPUTADOS

Opone justificativos.

CARLOS MORALES GUILLEN, Abogado, en representación del Dr. GUILLERMO CABALLERO SAUCEDO, Presidente de la Excma. Corte Suprema de Justicia, ante Uds. con la debida consideración, digo:

Por instrucciones de mi mandante y a mérito del poder bastante presentado ya en mi apersonamiento, con memorial de 21 de diciembre ppdo., y sin desvirtuar la defensa presentada por mi mandante, conjuntamente con los demás miembros de la Excma. Corte Suprema, ante la H. Cámara de Diputados en 28 de octubre pasado, opongo contra la proposición acusadora del Diputado Sr. Freddy Vargas M., con apoyo del art. 12 de la Ley de 7 de noviembre de 1890, los justificativos siguientes:

I. Consideraciones básicas

1): Precisión conceptual previa del delito

Es el hecho ilícito culpable sancionado con pena por la ley. En esta noción se encuadra la norma del art. 13 del Cgo. Pnl., que explicado en términos simples quiere decir que son punibles únicamente aquellos hechos que la ley concreta y enumera de modo taxativo, esto es, de modo que limita, circunscribe y reduce un caso a determinadas circunstancias. Tal **encuadrabilidad** (definición plástica aunque se la considere "inelegante"), llamada **"tipicidad"** en la técnica jurídico-penal (Beling), es la señal con la que las Constituciones o las leyes de los Estados democráticos garantizan al individuo su libertad personal frente a la arbitrariedad.

Conocidos aforismos de claro fundamento filosófico y notable precisión científica, condensan su formulación:

"Nullum crimen, nulla poena, sine lege" (No hay delito ni pena sin ley: "Lehrbuch" de A. von Feuerbach)

"Ubi non est lex, nec pravaricatio" (Donde no hay ley, no hay delito: Digesto - de regulis iuris).

El ordenamiento penal nacional, contiene estos principios: art. 11, parágrafo 2) de la Declaración Universal de los Derechos del Hombre, aprobada por la Asamblea General de las Naciones Unidas el 10 de diciembre de 1948 y ley de la República a mérito de su ratificación legislativa; art. 16, parág. 4) de la Constitución Política ; art. 3, parág 4) del Cgo. Pdto. Pnl.

Ninguna tergiversación argumentante o interpretativa puede alterar los límites que fija esta normativa, por lo que el mérito viable de la imputación que abre la acción penal, común o especial, tiene que estar enmarcada dentro de dichos límites.

2): Condiciones y presupuestos procesales

De esos principios y leyes deriva con claridad meridiana, que la **procedibilidad** de la acción promovida con la proposición acusadora, está sujeta, por consecuencia, a condiciones y presupuestos legales inexcusables.

La doctrina procesalista tradicional (Florian, Leone, v. gr.) llama condiciones de **procedibilidad** a todos aquellos elementos que **condicionan** el ejercicio de la acción penal, sin cuya presencia no es posible promoverla ni proseguirla.

Otra sistemática (Conso), las denomina **presupuestos procesales** (o de validez del proceso). Son aquellos requisitos de cuya existencia depende el nacimiento de la relación procesal, sin los cuales no surge ni puede surgir el **poder-deber** del juzgador de emitir una decisión.

La diferencia que señala la explicación doctrinal entre las **condiciones y presupuestos,** sumariamente evocados, no afecta esta defensa porque el ordenamiento jurídico nacional, recoge su normativa indistintamente, sin afiliarse a ninguna de dichas corrientes.

3) Requisitos de la imputación

Si imputar un hecho a un individuo es atribuírselo para hacerlo sufrir las consecuencias; es decir, para hacerle responsable, porque es culpable de él (Jiménez de Asúa), la **notitiacriminis** (denuncia facultativa u obligatoria, querella, requerimiento, etc.) así como la **instrucción formal** misma del proceso, basada en la imputación y encaminada a la investigación y búsqueda de toda prueba específica, están condicionadas a requisitos y condiciones relativos a la individuación individualizada (vale el pleonasmo por necesario) y del acto que se le imputa, habida cuenta que el delito es un acto humano, manifestación de una conducta voluntaria.

Y aunque aún se discuta doctrinalmente la responsabilidad penal de las personas colectivas o jurídicas o de los órganos colegiados (como el Tribunal Supremo en este caso), el ordenamiento penal vigente considera sólo a la persona individual o natural, al hombre, sujeto capaz de delito. Luego, consecuentemente, ese ordenamiento exige como elementos esenciales para tal individuación, la precisión de identidad del responsable en conexión con el hecho que se le imputa (art. 66, Cgo. Pdto. Pnl.) y la indicación del lugar, tiempo y personas, con la discriminación de la participación de cada una de ellas y todo lo concerniente al debido esclarecimiento de la imputación (art. 125 Cgo. Pdto. Pnl.).

Por ello, no se conforma a ley formular imputaciones genéricas, ni sobre las personas imputadas ni sobre los hechos o actos denunciados, como lo hace la proposición acusadora que las formula **generaliter** contra **" la totalidad de los señores magistrados** del Tribunal Supremo", o **"el Presidente y magistrados** de la Corte Suprema" o **las dos Salas civiles y el Sr. Presidente** de la Corte Suprema", mencionando apenas ejemplificativa y genéricamente también casos múltiples de **"delitos cometidos - dice- en el ejercicio de funciones, ESPECIALMENTE DE PREVARICATO Y RETARDACION DE JUSTICIA"**

Las sanciones que impone la ley penal sustantiva y su aplicación en la acción penal que establece su procedimiento, contienen implícita la fórmula universal de que se actúa, juzga y castiga: **persona por persona, caso por caso, circunstancia por circunstancia.** Puede considerarse ejemplo de ello las regulaciones de los arts. 16 y 31 de la Ley de 7 de noviembre de 1890, en la especie. Y la instrucción, que por su carác'.'r de sumario formal tiene naturaleza jurisdiccional, esatá sometida a las reglas de esta fórmula.

4): Demérito de la proposición acusadora

Con dichas bases dogmáticas del **ius puniendi** en el ordenamiento nacional, estos justificativos oponen a la proposición acusadora que los motiva, falta absoluta de condiciones de **procedibilidad** o de **presupuestos procesales** que invalidan la promoción (**promovilidad,** según Leone) e impiden por consecuencia su prosecución (**proseguibilidad,** según el mismo autor) de la acción, que además, **carece de mérito** que sustenta su eficacia jurídica.

La demostración de este aserto, desarrollada con la necesaria claridad sistemática, que despeje la intricada confusión de la proposición acusadora, está en el examen que a continuación se articula.

II. Imputación penal de hechos no delictivos

1) : Unico delito justiciable

Los magistrados de la Corte Suprema son enjuiciables penalmente en juicio de responsabilidades, **únicamente** por el delito de **prevaricato,** en cualquiera de sus cuatro manifestaciones taxativamente fijadas por el art. 3 de la Ley **especial** de Responsabilidades de 7 de noviembre de 1890, expresamente mencionada en el art. 66, caso 1) de la Constitución Política. Cuando esta Ley Fundamental pluraliza al hablar de **"delitos** cometidos en el ejercicio de sus funciones" (art. 62, caso 4), no extiende esa jurisdicción a todo el universo normativo penal, sino que sólo se refiere a los que explícitamente especifica la cita da ley especial de responsabilidades, en su art. 3, con sujeción al principio:

"Exclusa consentur omnia, quae lex enumerando non inclusit" (Considérase excluido todo lo que la ley que enumera no incluye).

Los efectos taxativos de la enumeración y su conveniencia, se explica magistralmente en el Informe de la Comisión de Justicia de la H. Cámara de Diputados de 5 de septiembre de 1890, emitido para la consideración del Proyecto de la Ley de responsabilidades de los magistrados de la Corte Suprema, recibido del Senado. Dice:

> "Se ha hecho la clasificación de los delitos por los que pueden ser acusados los magistrados de la Suprema Corte, **a fin de ponerles a cubierto de la perversidad** que puede distraer la atención de la Legislatura con acusaciones improcedentes que la convirtieran en Tribunal Forense".
>
> Y prosigue:
>
> "La adición hecha al final del art. 2 (en el Senado) puede abrir margen a la cabilosidad y malicia de los litigantes, porque bajo la denominación general de **"todos los demás delitos que cometan en el ejercicio de sus funciones"**, se desvirtúa **la eficacia de la enumeración** que se hace de los delitos de **prevaricato** y se abre paso a toda clase de acusaciones, que pueden causar el desprestigio de la alta Magistratura Suprema, **exponiéndola a ser ultrajada con cualquier pretexto** sólo para desahogar innobles resentimientos o pasiones de los litigantes perdidosos. Para evitar esos inconvenientes debe suprimirse el referido inciso". (Supresión que sabiamente se hizo).

La enumeración, como indica el informe trascrito en otro de sus párrafos:

> **"establecelaresponsabilidadpenal,únicaaquesehallansujetoslosMagistradosdelaCorte Suprema".**

Suscriben, tan ejemplar informe, ciudadanos probos y jurisconsultos notables: Melquiades Loayza, C. Oropeza, José Carrasco, J.M. Guachalla, Román Paz.

Así, la ley, como la **mens legis,** revelan que, aparte los delitos de prevaricato enumerados en su art. 3, las imputaciones de la proposición acusadora sobre: **"retardación de justicia","fallos anárquicos que noformanjurisprudencia","cambios de doctrina(?)yresolucionescontradictorias","contradicciones de un mismo relat**"**, "jueces venales e inescrupulosos,** etc."y **"fallos ajenos a la relación procesal y pruebas del proceso"** (puntos I, II, III, IV, VI y VII, respectivamente, de la denuncia) no son delitos, o, si alguna lo es, no es justiciable en esta jurisdicción especial.

En rigor, una apreciación objetiva no puede darles otra interpretación que la de un torpe amontonamiento de impropiedades, diatribas e improperios que hieren, tanto la dignidad de la magistratura ofendida, como la majestad de la función legisladora que obliga un manejo ponderado del lenguaje y de los conceptos atinentes a la invocación y aplicación de la ley, de la cual, el legislador, tiene que ser respetuoso expositor para ejemplo de gobernantes y gobernados, como lo fueron los ilustres componentes de la Comisión de Justicia de 1890, cuyos temores sobre la dañina perversidad de cierta clase de acusaciones, ahora parecen justificados, ¿Qué decir del daño causado a la imagen de la Nación en el exterior?

Sobrada razón asiste al Diputado Dr. Arce Carpio, cuando califica de **"exceso" y "despropósito jurídico"** la proposición acusadora del Diputado Sr. Vargas, que equivale -dice- **"al enjuiciamiento de todo un poder del Estado"** (HOY -10 Oct 1987). En realidad, ese enjuiciamiento alcanzaría a los tres Poderes del Estado, ya que los otros dos intervienen o influyen en la elección de los magistrados supremos, y serían responsables por lo menos de **culpa in eligendo.**

2): Delito ajeno al juicio de responsabilidades

De las seis imputaciones mencionadas en el subnumeral precedente, la de **retardación de justicia** se refiere a un delito calificado por ley: art. 177 Cgo. Pnl.; 87 Cgo. Pdto. Pnl.; 205 Cgo. Pdto. Cvl.; y la ley 517 de 9 de mayo de 1980, invocada, esta última, expresamente en la proposición acusadora.

Mas, mientras dicha ley 517 es **general,** la de 7 de noviembre de 1890 es **especial,** que precisa inequívocamente los límites de la jurisdicción que regula (arts. 2 y 44), lo que deja a la imputación por **retardación, sin sustentación** legal dentro de este juicio.

Los principios jurídicos y la regulación positiva, consagran la supremacía de la ley especial. Dicen los principios:

"In toto iure generi per speciem derogatur" (El género se deroga por la especie).

"Lex specialis, derogat generali" (La ley especial deroga la general).

"Lex posterior generalis, non derogat priori speciali" (La ley posterior general no deroga la anterior especial).

Dicen las leyes:

Art. 6 Cgo. Pnl.: La ley especial, en cuanto no dispusiere lo contrario, prevalece sobre la ley general.

Art. 7 Cgo. Pnl. Se aplica el Cgo. Pnl. a la materia regulada por otras leyes especiales, en cuanto éstas nc establecieren lo contrario.

Art. 4 L.O.J.: La ley especial será aplicada con preferencia a la general.

La jurisprudencia confirma principios y leyes:

"Es principio de derecho universal que las leyes de carácter singular o especiales, se aplican preferentemente a las generales" (G.J. 1166 pg. 12; Labores Judiciales 1972, pg 109).

Ni la ciencia jurídica ni la ley positiva conocen la figura o tipo **"prevaricación por retardación y denegación de justicia".** En normas independientes y diferenciadas, el Cgo. Pnl., precisa los caracteres de lo que es **prevaricato** (art. 173) y lo que es **negativa o retardo de justicia** (art. 189). Las leyes de 7 de noviembre de 1890 y 517 de 9 de mayo de 1980, cada una en su esfera, se ajustan a esa diferenciación, que no admite con:usos adosamientos conceptuales, propios de los exabruptos de una semi-ciencia enciclopédica.

Conocidos aforismos precisan esa diferencia:

Prevaricato: "Non liceat judice vendere justum judicium" (No es lícito al juez vender una justa sentencia)

Retardación: "Denegari non debet jus juste deprecantibus" (No debe denegarse la justicia a los que la piden justamente).

La jurisprudencia corrobora estos aforismos:

"Prejuzgar manifestando el propósito de dictar sentencia condenatoria contra la querellada aunque no existan pruebas, constituye delito de prevaricato" (G.J. 1016 pg. 36).

"Incurre en denegación de justicia el juez que no resuelva oportunamente las solicitudes que le presentan (Labores Judiciales 1977, pg. 238).

Los términos para dictar resoluciones (arts. 204 Cgo. Pdto. Cvl. y 306 Cgo. Pdto. Pnl), **no son fatales,** como erróneamente sostiene la proposición acusadora. No hay términos fatales para los órganos jurisdiccionales. La ley los impone sólo para las partes litigantes. Tampoco la ley 517 es de "moralización funcionaria", como afirma la proposición también erróneamente.

Acrece la inexactitud de la mentada proposición, cuando inculpa a los magistrados imputados por cancelar arbitrariamente los términos legales para dictar resoluciones. La consecuencia de la inobservancia de esos plazos es la pérdida de la competencia (arts. 208 y 209 Cgo. Pdto. Cvl.), pérdida que afecta sólo a los jueces y Vocales de Cortes Superiores, según antigua jurisprudencia:

"La pérdida de competencia sólo alcanza a los jueces y Vocales de Corte y no comprende a los Ministros de la Corte Suprema" (Labores Judiciales 1979, pg 89).

Resulta así que la imputación por este hecho es de una impertinencia mayúscula, Por su parte, mi mandante afirma enfáticamente que a pesar del número insuficiente de magistrados para atender puntualmente las cada vez más recargadas labores de la Corte Suprema, él como sus colegas procuran ceñirse cumplidamente a los plazos legales.

Lo relevante en este punto, es que la ley 517 carece de eficacia y es inaplicable. Se concreta a señalar penas por el sólo transcurso del tiempo, de los plazos, sin establecer la condición necesaria que las fundamente y justifique: la culpabilidad (dolo o culpa). Cuando la ley impone una pena para una conducta antijurídica, la funda expresamente en la culpabilidad: ese conjunto de presupuestos que autorizan la reprochabilidad personal de esa conducta antijurídica (Jimenez de Asúa), conforme al principio que norma el art. 13 del Cgo. Pnl. (Kaufmann, Goldschmidt, Roxin, López-Rey, según el cual ya se ha dicho, la imputabilidad queda encerrada en el amplio capítulo de la culpabilidad.

Tal silencio de la ley no se salva con analogías. La disciplina jurídica penal repudia la analogía, por razón de que cuando la ley castiga una concreta conducta la describe en su texto catalogando los hechos punibles y su fundamento (Jiménez de Asúa). Resulta de ello que **el solo transcurso del plazo,** que puede darse por causas ajenas o superiores a la voluntad del juzgador, no puede ser base de imputabilidad penal contra éste, porque **sin voluntad no hay delito** (Pacheco).

Una ley con semejante deficiencia de aplicabilidad no puede ser impuesta **trochemoche** únicamente para satisfacer pruritos acusadores. El legislador responsable, servirá útilmente al país, promoviendo su enmienda antes que pretender imponerla, cuadre o no cuadre a la juridicidad de su vigencia en una proposición acusadora cuya juridicidad y procedibilidad carece de asidero legal.

3): Actos no delictivos

Los puntos II, III, IV, VI y VII de la proposición acusadora, mencionados en el numeral 2) del capítulo II de este memorial, carecen totalmente de pertenencia, sea que se los considere **fuera de propósito** al sentir del Diccionario de la Lengua, o como actos **no comprendidos ni admitidos como delitos** en el ordenamiento punitivo.

No tiene más relevancia que la de ofrecer la máxima expresión de un ingenio fantasioso ejemplificador de galimatías.

No constituyen delitos. Ni causas, siquiera, para un recurso de revisión extraordinaria de sentencias (Art. 297 Cgo. Pdto. Cvl. y 309 Cgo Pdto. Pnl.). **No causan acciones penales** según el principio: **" Nemo iudex sine lege"** (No hay proceso sin ley), que completa simétricamente la máxima ya citada: **"Nullum crimen, nulla poena sine lege".**

Inculpar responsabilidad penal, por ejemplo, por la **inuniformidad** de las jurisprudencias "en re las Salas del Tribunal Supremo y de éstas y las Cortes Superiores y hasta los jueces de grado", revela total desconocimiento de la Organización Judicial y de las funciones y atribuciones de los órganos judiciales. Corresponde a la Corte Suprema explicar las leyes y fijar jurisprudencia, con pronunciamientos en los casos concretos que conoce en particular, que no pueden tener ni tienen carácter general. Los inferiores se conforman a esa jurisprudencia como al precedente de autorizada interpretación aplicada de la ley, pero sin estar obligados a observarla como si fuera preceptuación legal infringible. Luego, querer convertir esa **pretendendida inuniformidad** en materia del **ius puniendi,** rebasa todos los límites del absurdo.

Igual conclusión deriva respecto de la supuesta emisión de resoluciones contradictorias, dicho como petición de principio para sustentar el insustentable alegato de que **"a causas iguales deben corresponder soluciones iguales".** *La extrañada* igualdad de soluciones para hipotéticos casos iguales en procesos diferentes, está fuera de las normales realidades de la experiencia humana, particularmente cuando se trata de la aplicación de la protección jurisdiccional de los derechos, cuyas sinuosidades se manifiestan en tanta variedad que la igualdad de casos es nada más que una remota posibilidad. Ya entre los griegos, el filósofo probabilista Carneades de Cirene enseñaba que **no hay dos gotas de agua iguales ni dos hojas iguales en un árbol** y, mucho después, Montaigne repetía el ejemplo al hacer observar que **el agua de una corriente no pasaba dos veces por el mismo lugar.**

Cada proceso tiene sus condiciones y particularidades propias, como cada individuo tiene sus cualidades propias, de cuya verificación histórica derivan los invocados apotegmas, que los **ius filósofos** no dejan de considerarlos. La vida, dice Leone a este propósito, es demasiado variada, demasiada rica en incógnitas, en singularidades y hasta en rarezas, para que pueda encerrársela en esquemas prefabricados a la realidad.

Viene a propósito una cita más del evocado informe de la Comisión de Justicia de la Legislatura de 1890, sobre lo que es y no es delictivo en una infracción de la ley, cuando existe infracción:

> La simple infracción de las leyes de nuestra Carta (y de otras puede agregarse), no puede constituir delito en todos los casos, porque bien puede suceder que se las infrinja al interpretarlas falsamente o haya completa buena fe en los magistrados que las hubieran dejado de aplicar en las cuestiones que resuelven. **Es necesario que haya malicia y deliberada intención de quebrantarlas... para que proceda la responsabilidad penal,** única a que se hallan sujetos los Ministros de la Suprema Corte, Por tanto deben cancelarse el 3er Inc. del Art. 3 (del Proyecto)".

Estas sumarias consideraciones sobre las imputaciones de la proposición acusadora examinadas en este punto, son suficientes, ejemplificativamente, para demostrar la total **falta de mérito** y de **prodedibilidad** de todas ellas, según la precisión conceptual del delito y de las condiciones y requisitos para su enjuiciamiento, expuestos en el capítulo I de esos justificativos.

III.- La imputación de prevaricato

1) : Condiciones inexcusables de procedencia

Con base en las mismas consideraciones del citado capítulo I de este memorial, corresponde señalar que la imputación de este delito, único justiciable en proceso de responsabilidades contra los magistrados de la Suprema Corte, no reúne las condiciones que exige la ley y, por consiguiente, su **promovilidad** y su **proseguibilidad** carecen de **viabilidad** que da por resultado su **inadmisibilidad.**

Se comprenderá mejor esta conclusión, concreta y sintéticamente con un ejemplo:

Si Ticio promueve acusación contra el juez Cayo, por prevaricación, está obligado a señalar con indubitada precisión: el proceso en que ha prevaricado; los litigantes del mismo; el favorecido con la prevaricación y, según los casos, el afecto o desafecto que le indujo al delito; el soborno o cohecho recibido, con identificación del sobornador para su ulterior procesamiento conforme al art. 7 de la Ley de Responsabilidades de 1890; el interés personal o de algún pariente que le indujo al prevaricato; el consejo dado al litigante favorecido en perjuicio del contendiente. Todo, conforme a las concretas regulaciones del Art. 3 de la citada Ley de 1890.

Si se trata de Tribunal colegiado, la pormenorización debe precisar, además la **participación** -y en qué grado- de cada magistrado componente del mismo, según que la causa haya sido conocida y decidida en una de las Salas de ese Tribunal o en Sala Plena.

Las generalizaciones sin los detalles dichos, carecen de eficacia y seriedad. Eludirlos o referirlos a causas en trámite, aún no resueltas, como ocurre con la relación de procesos en trámite de proposición acusadora, además de falta de seriedad, importa pretender inducir a engaño al juzgador y a la opinión pública o, más simplemente, querer imponer a como dé lugar las digitaciones de consignas preconcebidas.

2: No hay prevaricato por encubrimiento

Prevaricar, en la acepción corriente, resumiendo la definición legal (art. 173 Cgo. Pnl. y art. 3 Ley de 1890), es proponer o dictar a **sabiendas** resolución de manifiesta injusticia. La concertación es anterior al hecho delictivo. En la jurisprudencia, la locución **a sabiendas** supone que la voluntad consciente es el elemento indispensable para la imputabilidad de la acción u omisión penada por la ley, requisito sin el cual no se delinque.

En cambio, **encubrimiento** importa ayudar a eludir la acción de la justicia, después de cometido el delito y sin promesa anterior (Art. 171 Cgo. Pnl.), La jurisprudencia remarca que el elemento esencial de este delito es que la intervención del culpable sea posterior a la ejecución del hecho delictuoso, porque si su intervención es anterior la hecho, hay cooperación o participación y no encubrimiento.

Resulta así que la tal **" prevaricación por encubrimiento"** no es figura delictiva, excepto para las imaginaciones febriles.

3) : Imputación fundada en delito de desacato

Tanto la proposición acusadora como su impertinente "exposición de motivos" -propia únicamente del procedimiento parlamentario- legislativo propiamente dicho - invocan como fundamento de la denuncia **"opiniones" y "comunicados"** de innominados comités cívicos y federaciones de profesionales y de algunos Colegios de Abogados, que no constituyen precisamente expresión del lícito ejercicio de un derecho (Art. 7, Const. Pol.). Por el contrario, constituyen **delito de desacato** penado por el art. 162 del Cgo. Pnl. que dice:

> "El que por cualquier medio calumniare, injuriare o difamare a un funcionario público en el ejercicio de sus funciones o a causa de ellas, será sancionado con privación de libertad... Si los actos anteriores fueren dirigidos contra el Presidente o Vicepresidente de la República, Ministros de Estado o de la Corte Suprema o de un miembro del Congreso, la sanción será agravada..."

En los mentados **"comunicados",** se difama e injuria a los magistrados del Tribunal Supremo, inculpándoles **"confabulación con el delito... en abierta y ominosa actividad depredatoria, donde el prevaricato... y corrupción en general son DIARIAMENTE COMPROBADOS",** por lo que se exige **"amplia e irrestricta renovación judicial"** que los injuriados deben facilitar **"renunciando"** inmediatamente en demostración de **" desprendimiento y honestidad",** a fin de no ser **"barridos de los recintos judiciales"** (PRESENCIA, 9 julio 1987: Comunicado del Colegio de Abogados de La Paz).

Semejante maledicencia, plagada de invectivas incoherentes, lacera la dignidad profesional y la respetabilidad de la colegiatura letrada, cuyo objeto esencial es de índole académica para la difusión y mejor conocimiento de las doctrinas jurídicas y ciencias que le son relativas y no para cumplir el indecente cometido de divulgar **libelos infamatorios** (calificados así y penados también por el art. 287 del Cgo. Pnl.), contra colegas que sirven la más alta magistratura de la judicatura nacional, con olímpico menosprecio de las obligaciones que imponen el art. 18 de la Ley de Abogacía sobre el de... debido entre colegas, y los arts. 24, 2 y 19 del Código de Etica para el ejercicio de... relativos al respeto debido a jueces y magistrados y al **deber de usar sólo medios lícitos** pa... La difamación libelística no es "medio lícito". Es un deliberado acto delictuoso, conforme al...

"Cuyus effectus malus est, ejus quoque voluntas mala praesumitur" (En aquel cuya ac... se presume hacer igualmente intención mala).

Respetar democráticamente la ley, es obligación de todos y, particularmente, de lo... Porque en una verdadera y buena democracia, al sentir de los sabios griegos Bias y Q... únicamente la ley.

En otro tiempo, actitudes como las de los mentados "comunicados", fueron enjuiciado...

"Al no estar las injurias de que se trata dirigidas a individuo o individuos determinados o d... para estimarlos como simples difamaciones u ofensas personales, sino de... colectiva a todos los funcionarios del Poder Judicial, **corresponde al Minis... ejercitar los derechos de la sociedad en nombre de la Administración ultrajada"** ... Pg. 1460).

Es relevante prestar atención a la concordancia de este criterio de la jurisprudencia... el de la comparada. El Tribunal Supremo de España, en sentencia de 12 de julio de 1904, dice...

"En el **desacato** lo que se pena no es la ofensa a la persona del funcionario, sino a... **Autoridad del Estado, que en todo caso debe mantenerse incólume en interés público,** ... los recursos o acciones que contra el que la represente pueda ejercitar el que se estime agra...

Dicho de otro modo, si los firmantes del mentado **comunicado** del Colegio de Abogados... tenían razón , derecho y pruebas para enjuiciar alguna actuación delictuosa de algún ... tenían a mano como **medios lícitos,** las acciones que la ley señala.

Y esta vez, la procacidad libelística no ha merecido la correctiva lección e... precedentes jurisprudenciales citados. Ha merecido, **por el contrario,** el elogio de... denunciante, que preside la Comisión de Justicia de la H. Cámara de Diputados, autoconvert... "parte" como personero para el caso del Ministerio Público (arts. 129 Const. Pol. y 11... mérito de su "requerimiento" de 3 de noviembre de 1987.

Y ese **elogio,** base de la acusación propuesta, al tenor de los documentos produc... denunciante-requirente, puede considerarse también, sin controversia posible, delit... tipificado y penado por el art. 131 del Cgo. Pnl. bajo la rúbrica de **"Apología pública de un del...**

4) : Acumulación de querella extemporánea

El requerimiento (?) del denunciante de 3 de noviembre de 1987, insta a la H. ... Diputados a que **" admita y acumule al proceso constituido por la proposición acusadora** ... "ampliada" y "ratificada recientemente" (?) del ciudadano Alberto Díaz Romero contra m... sin especificar el delito que se le imputa. Desde luego, dejo establecido que esta ampliaci... notificado a mi mandante conforme exige la ley de 1890.

Si el caso se refiere un asunto seguido entre el querellante y Pastor M... perfeccionamiento de venta, quede debidamente sentado que el recurso, declarado infund... intervino mi mandante como relator siendo miembro de la Sala Segunda Civil del Tribunal S... resuelto con estricta sujeción a la ley y a los datos del proceso. Emitido el Auto Supremo e... de 1984, se notificó con el "cúmplase" al interesado en 28 de junio de ese año, y éste a 2... del mismo año tramitó unas fotocopias legalizadas.

Ahora bien, el art. 37 de la ley de 7 de noviembre de 1890, declara la acción de respo... contra los magistrados de la Corte Suprema, **extinguida,** esto es, **prescrita,** cuando no... **dentro del año inmediato** a la perpetración del delito imputado. Consiguientemente, para... trasnochada no valen ni ampliaciones ni ratificaciones "recientes".

Obsérvese, además, la inconsulta inclusión en dicha **ampliación** del Presidente y de la... Corte Superior de Cochabamba y de "otros" -que no son identificados- que ... manifiestamente el art. 44 de la ley de 1890, que dice:

> **"Las disposiciones de esta ley rigen únicamente para los magistrados de la Cor...** no derogan ni modifican las bases concernientes al juzgamiento y responsab... demás funcionarios judiciales".

El querellante y el H. Diputado requirente, ignoran esta Ley y la de su concordante ... de la Ley de Organización Judicial? O es que pretenden imponer anodinas ocurrencias contra...

5) Inadmisibilidad de la proposición acusadora

Sin requisitos que legitimen la existencia de la **res in iudicium deducta** (Leone) ni la... relación procesal, y sin condiciones que justifiquen, por lo tanto, su consideración, sólo cabe... esa Comisión informe, o que la H. Cámara declare a su tiempo, que respecto de mi represent... Guillermo Caballero Saucedo, no precede la prosecución de esta acción por defecto de ... su admisibilidad, de su mérito y de su procedibilidad.

La evidencia de esta conclusión, parece nítida de la falta de las condiciones ... procedencia de la acción iniciada con la proposición acusadora de 7 de octubre de 1... demostrada exhaustivamente en las consideraciones procedentes.

IV.- Cuestionamientos procedimentales

1): Inadmisible actuación dual

La proposición acusadora fue presentada con apoyo del art. 123 del Cgo. Pdto. Pnl., ... denunciante, **"recogiendo"** -dice- **"el clamor popular que pone en tela el juicio la Administración...**

Luego, el denunciante como tal, **no es parte,** tampoco **sujeto procesal** (Leone). El art. 18 ... este principio como regla legal positiva. La denuncia (facultativa u obligatoria) es una **alegación** ... para que se promueva el proceso penal y, como aviso, sólo hace precisamente de razón del ... denuncia (Carnelutti). No tiene por qué, entonces, proseguir actuaciones ni con el disfraz del ... atribuciones del Ministerio Público que supone manifestación de voluntad del organismo ... acción penal (Leone). Y el órgano competente para ejercer esas facultades es la Comisión, ... solo individuo, así sea su Presidente, que no puede actuar, además, dualmente en papeles ... luego de ser simple denunciante, la parcialidad activa de **parte** y, en este caso, de parte ... "predeterminada" decisión.

2): Ampliación impertinente de denuncia

El punto f) del parágrafo I del requerimiento de 3 de noviembre de 1987, amplía la denuncia ... atribuyéndole obstrucción de la investigación al ordenar -se dice- que no se proporcione expedientes ... que esa Comisión solicite a los tribunales de la República. Nótese, en primer término que un denunciante ... ni un "requerimiento" amplía denuncias... En segundo lugar, la aseveración no corresponde a la ... telex correspondiente debe acreditarse con copia **debidamente legalizada,** por quien custodia ... documentos, sea en la Corte Suprema, sea en la oficina de comunicaciones. La instrucción ... dispone al art. 40 de la Ley de 1980, que no autoriza la compulsa de actuaciones y expedientes ... testimonios, cuando la causa a que corresponden está aún en trámite, no fenecida.

3): Imaginarias confesiones subconscientes

El H. Sr. denunciante en su "requerimiento" (punto III, 3), interpreta la defensa conjunta que ... colegas presentaron a la H. Cámara de Diputados con memorial de 28 de octubre pasado, como ... **confesión subconsciente de que hubieren incurrido en prevaricaciones en relación al remate de...** (sic).

La confesión es una declaración expresa cualificada en el sujeto y en el objeto (Carnelutti) ... ello, **absolutamente consciente:** No hay confesión subconsciente, esto es, que no **llega a ser** ... confesión. Y menos en materia penal, que condiciona la confesión a una rigurosa cualificación ... Pnl.)

Pero, más que desentrañar extravagancias conviene elucidar herchos que pongan las cosas en su...

La menntuada anulación de remate se hizo, por la Sala competente y no por los 12 ministros ... de recurso o medio de defensa concedido por ley, habida cuenta lo que ésta dispone y atendidos los ... La anulación corrigió el temerario despropósito de rematar un bien que valía más de ocho millones ... edificio del Banco en La Paz), por el precio irrisorio de más o menos tres cientos mil dólares ... regulación de honorarios profesionales. La fechoría movió la preocupación del propio Poder Ejecutivo ... la Corte Suprema, vista su negativa repercusión para las relaciones internacionales del país.

4): El peso de la prueba

El proceso penal en materia de pruebas se diferencia netamente del proceso civil. Para aquel ... la comprobación de la verdad material y es absoluta la ineficacia de todo poder dispositivo que las ... proceso civil. De ello resalta como auténtica simpleza hablar de **"prueba preconstituida"** ... civilista **"confesión de parte relevo de prueba",** con total desconocimiento de su sentido y ... aplicabilidad.

Substituido el sistema de las pruebas legales en material penal, las principales clasificaciones ... sistemas procesales, distinguen las pruebas en: perfectas e imperfectas; plenas o ... compuestas; legales o procesales; formales o sustanciales; de hecho o de derecho; personales o ... parte alguna de esas clasificaciones aparecen las **"preconstituidas"** ni las **"confesiones que releven...**

Los principales objetivos de la prueba (Mittermaier), son:

- La averiguación del punto de hecho, o sea, la existencia de éste, de donde resulte la ... incriminado.

La demostración de que el imputado tiene en el delito una participación culpable.

- La averiguación de la intención en relación con el acto incriminado, y

- La demostración de la perfecta concordancia entre la intención y los hechos ... consecuencia, justifican la imputación.

Siempre es necesaria la correlación entre el objeto de la prueba y las actuaciones de ... ello, la **pertinencia** que significa la correspondencia que debe darse entre la prueba y la ... **relevancia** que es una caracterización más negativa que positiva, que permite excluir las ... supérfluas.

Ahora bien, examinadas las alegaciones de la proposición acusadora y del requerimiento, ... notorio de que el denunciante-requirente, no ha acumulado en sus afanes acusatorios ninguna evidencia ... ella. Todas sus alegaciones son tan supérfluas -hasta colmar la extravagancia- que no abonan ... procedencia de ninguna de sus imputaciones contra mi mandante. Y los **hechos notorios,** no ... (Leone). Ahí están, en la **denuncia** y en el **requerimiento** motivo de estos justificativos, como ... máximas de experiencia, cual el principio de gravedad por ejemplo.

Habida cuenta esta **certeza,** mi mandante nada tiene que probar ni tienen por qué aportar prueba... La Declaración Universal de los Derechos del Hombre (art. 11, 1), la Constitución Política (art. 16, ...) Pnl. (art. 3, 1), le autorizan y garantizan esa tesitura, y a sus determinaciones se acoge.

Las inculpaciones que se le hacen en esta causa, son falsas, carecen de mérito y de procedibilidad ... apoyo de la más mínima demostración.

Ergo, conforme al principio lógico que gobierna la contienda entre el hecho positivo de las ... denunciante y el hecho negativo del rechazo de mi mandante de las falsas acusaciones, y de acuerdo ... principio: **"probatio incumbit ei qui dicat, non qui negat"** (incumbe probar a quien afirma, no a quien niega) ... prueba está a cargo del que acusa, quien está obligado a demostrar las evidencias, cuya existencia ... aplicación de la pena (Framarino, Mittermaier, Leone, etc.).

Y el acusador no es el denunciante. Es el Poder, el Estado, que debe llenar esa obligación ... órganos autorizados **y debidamente calificados para hacerlo.** Es denunciante **confiesa** (cons... "subconscientemente") en su requerimiento **que desconoce el derecho).** Se autocalifica **"lego en Der...** falto de letras y noticias jurídicas al decir del Diccionario de la Lengua.

Elementales nociones de probidad y responsabilidad funcionaria le obligan, entonces, a dejar la ... Comisión, cuyo desempeño requiere conocimientos profesionales especializados de que él care... consentirse que siga causando más daño a la imagen de la Nación, a la respetabilidad de un Poder ... dignidad de personas honorables y al correcto término de la misma causa que con su denuncia ha ...

5): Excusa inexcusable

El mejor desarrollo de las actuaciones sumariales, que ya no tienen carácter inquisitorial por ... 120 de la Constitución Política, y su justa conclusión, adecuada a la verdad y a la razón, reclaman la ... Vargas. Ella es preacticable al tenor de los arts. 194 de la L.O.J. y 20, caso 13, del Cgo. Pdto. Cvl. ... jurisprudencia (G.J. Nº 661, pg. 15) cuando "por delicadeza, los miembros del Ministerio Público, ... hacerlo espontáneamente.

V.- Conclusión y petitorio

Para concluir, demando se tenga presente y debidamente establecido, que desde que mi mandante ... Presidencia de la Excma. Corte Suprema, en junio de 1985, sólo actúa en Sala Plena, concurriendo ... sólo para completar los votos necesarios en los casos de casación del Auto de Vista recurrido.

Luego, cualesquiera imputaciones sobre propuestas responsabilidades según la Ley de ... formularse en las causas en que intervino y cuando no haya transcurrido el año fijado por ley para la ... acción, sin que quepa interpretación sobre este aspecto de que mi mandante admite ... responsabilidad ninguna, una vez que su conducta funcionaria presenta la evidencia de una destacable ...

Finalmente, la ausencia total del mérito legal que sustente la proposición acusadora ... enjuiciada en la exposición precedente- y la carencia de condiciones de procedibilidad de la acción pública ... ella, determinan e imponen que ésta sea desestimada por la Comisión de Constitución, Justicia y Po... la H. Cámara de Diputados, informando a ésta que no hay mérito y base jurídica atendible para propo... ante el H. Senado contra mi mandante, quien debe ser declarado inocente e inculpable de ... injustificadamente se le han imputado.

Cabe concluir, HH Señores, la proposición de estos justificativos, rememorando, respetuosamente ... admonitorio de Esquines a los Jeces de Atenas:

"Tened por seguro que cuando uno de vosotros subre al Tribunal para juzgar una infracción de ... su propia libertad".

Justicia &,

La Paz, 29 de enero de 1988

Como Abogado y Apoderado

Carlos Morales Guillén
ABOGADO
RUC 00083757
PM 78719 - MCA 001447

Qué es la anemia nutricional?

La anemia es la disminución de la cantidad de glóbulos rojos y hemoglobina en la sangre de una persona, en relación a lo normal.

Cuando la anemia es ocasionada por una deficiente alimentación se llama anemia nutricional.

1.- **Qué son los glóbulos rojos y la hemoglobina?**

Los glóbulos rojos son células de la sangre, que no se ven a simple vista y sólo pueden ser contados con la ayuda de un microscopio, existiendo alrededor de 5.000.000 por milímetro cúbico de sangre en una persona normal.

La hemoglobina es la sustancia del que estan llenos los glóbulos rojos, y de la cuan depende el color rojo de la sangre. La hemoglobina puede ser medida en laboratorio.

2.- **Qué funciones cumplen en el organismo los glóbulos rojos?**

Los glóbulos rojos captan en los pulmones al aire puro (oxígeno), el mismo que distribuyen por todo el organismo. Así mismo captan el aire impuro (anhidrido carbónico) desde el interior del organismo para eliminarlo al exterior a través de la respiración.

3.- **Cómo saber si una persona tiene anemia?**

Cualquier persona puede ser afectado por la anemia, pero debemos sospechar principalmente en mujeres embarazadas, madres que dan de lactar, en niños, y en personas que viven en regiones cálidas.

Para buscar la existencia de anemia en una persona, se deben seguir los siguientes pasos:

a) **Preguntar lo que siente**

MINISTERIO DE SALUD, COMUNICACION SOCIAL

anemia.

La lengua, labios, uñas, palmas y la conjuntiva de los ojos son casi blancos.

Cuando más grave es la anemia, mayor es la palidez de la piel y mucosas.

El médico además puede examinar otros órganos del cuerpo para observar la presencia o ausencia del daño.

c) **Realizar un examen de sangre**

El examen de sangre es definitivo para verificar la existencia o no del daño.

Si al contar el número de glóbulos rojos y al medir la hemoglobina de una persona se observa que estan disminuidos entonces esa persona tiene ANEMIA.

A mayor disminución de glóbulos rojos y hemoglobina más grave es la ANEMIA.

4.- **Cuáles son las cuasas de la anemia?**

a). La causa principal de la anemia nutricional es la falta de consumo de alimentos ricos en hierro y especialmente el poco aprovechamiento del hierro por el organismo humano.

Otras causas de anemia por desnutrición son la falta de consumo de vitamina B 12 y ácido fólico.

> El HIERRO principalmente, la vitamina B 12 y el ácido fólico son elementos necesarios para la formación y maduración de los glóbulos rojos de la sangre.

Quiénes están en mayor riesgo de teneranemia?

Las personas que están en mayor riesgo de tener anemia, son las que tienen mayor necesidad de hierro y en orden de importancia son:

- Las mujeres embarazadas porque están formando un nuevo ser dentro de ellas.
- Los niños porque están en etapa de crecimiento y desarrollo.
- Las mujeres en edad de tener hijos (15-49 años) porque pierden sangre mensualmente debido a la mestruación.
- Las mujeres que dan de lactar porque estàn alimentando a sus hijos.
- Las personas que viven en áreas rurales del trópico y subtrópico en malas condiciones de saneamiento ambiental 10 que ocasiona la aparición de parasitosis y anemias en estas personas.

b) En regiones tropicales, las parasitoris intestinales y la malaria son causas frecuentes de anemia.

c) Las hemorragias o sangrados abundantes a través de la matriz, del estómago, de los pulmones, la nariz y otros órganos también pueden ser causas de anemia.

continuará

DECIDA HOY SU FUTURO Estudie:

FOTOGRAFIA

Este curso hará del aficionado un maestro y del profesional un experto.

— Desarrollado en Nueva York.
— Incomparable por su calidad y contenido.
— Finamente impreso.
— Ampliamente ilustrado con excelentes fotografías.

programación BASIC y computación

Sólo Hemphill Schools pone a su disposición el UNICO curso que le permite aprender, cómodamente en su hogar, el lenguaje básico de las computadoras.

No es indispensable que usted tenga computadora.

CONTABILIDAD

CURSO INTENSIVO DE 3 MESES

La Contabilidad es indispensable para controlar efectivamente el funcionamiento de los negocios, por eso es necesario dominarla. Estudie ahora Contabilidad y ocupe un puesto importante.

Hemphill Schools le ofrece su experiencia de más de 65 años impartiendo cursos por correspondencia.

- FOTOGRAFIA
- TELEVISION A COLOR
- INGLES
- PROGRAMACION BASIC
- AIRE ACONDICIONADO, REFRIGERACION Y ELECTRICIDAD
- MECANICA AUTOMOTRIZ
- CONTABILIDAD
- MOTORES DIESEL
- SOLDADURA
- GUITARRA
- INGLES AVANZADO

Hemphill Schools

Juan de la Riva, Esq. Loayza
Edif. Alborada Local 1
La Paz, Bolivia
Tel.: 34-34-93

Obtenga informes gratuitos hoy mismo, envíe el cupón.

Hemphill Schools Casilla 20763 La Paz, Bolivia

28-AN2

NOMBRE _____ EDAD _____

DOMICILIO _____

_____ POBLACION _____

PROV., EDO., o DEPTO. _____

Envíenme información gratuita del curso de:

Mencione sólo un curso

SI USTED RESIDE EN U.S.A. ESCRIBA A: HEMPHILL SCHOOLS 510 SOUTH ALVARADO ST. LOS ANGELES CA 90057 3896 U.S.A. O LLAME AL TEL.: (213) 413-2415

CAMPAÑA DE EDUCACION VIAL

Por Div. RR.PP. de Tránsito y AVAGUT.

Una de las causas de accidentes, la mayoría graves, es el que se produce por el exceso de velocidad que se imprime a un vehículo en un afán de llegar lo más pronto posible a un destino determinado o por el simple hecho de confundir las calles o avenidas con autopistas, sin duda estos accidentes tendrán consecuencias lamentables y es preciso moderar la velocidad y sobre todo acatar los Reglamentos de Tránsito que nos señalan las velocidades mínimas o máximas a emplearse de acuerdo a la clase de vía que se utilice.

ARTICULO 115) OBLIGACION DE REDUCIR LA VELOCIDAD: Es obligación de todo conductor el de conducir su vehículo a una velocidad mínima cuando se acerque a un cruce, una intersección de calles o carreteras, cuando se aproxime a una curva o a una cumbre de una cuesta, cuando conduzca sobre cualquier camino sinuoso o angosto y en general cuando existan riesgos para la seguridad por las condiciones del tiempo como ser: lluvia, niebla, oscuridad, etc.

SEÑOR CONDUCTOR: Todos tienen derecho a circular por las calles con tranquilidad y seguridad, no atente contra la integridad física de los peatones, no sea el verdugo de las vías públicas, todos los seres humanos tienen derecho a la vida, hasta para Ud. los resultados pueden ser catastróficos si no frena a tiempo sus instintos.

"NO CORRA, NO MATE, NO MUERA".

Del discurso pronunciado por la Lic. Laura Baldiv
al inaugurar el 1er. Congreso Científico de Psicologia
Paz 28, 29 y 30 de enero 1988 -

Composición gráfica: ANTENOR SANCHEZ G.

Señor Director:

Me es grato dirigirme, mediante OPINA LA JUVENTUD, a todos los jóvenes para expresar mi opinión y a la vez felicitarle por la labor que desempeña, ¡Siga adelante!

AYUDAME QUE MAÑANA TE LO REPROCHARE

En las pasadas semanas se han tomado exámenes del 3er. trimestre en los colegios fiscales; dichos exámenes son para muchos alumnos la única cuerda colgante que los llevarán al curso inmediato. Si el alumno aprueba al máximo las pruebas, lógicamente, logrará el objetivo que cada alumno se propone: "pasar de curso".

En los últimos años se ha dejado notar-con más claridad-que ... torio u de otro tipo-por una nota mínima de aprobación. También merece mencionarse la amistad "profesor-alumno" que, en algunos casos, va mucho más allá de la amistad.

Estos aspectos son totalmente negativos para el educando quien con el correr de los años tropieza con: "no sé" o "no hemos llevado el pasado año" mucho más grande se hace este problema, cuando se encuentra en los umbrales de la universidad o de los institutos superiores.

Ayudar es una de las virtudes hermosas del hombre, pero hay que tener muy en cuenta "que no todo lo que brilla es oro". Sepamos ayudar, pero ayudar de verdad.

Deseo manifestar a los maestros que no sean extemadamente rígidos o exageradamente correctos, pues todos necesitan ayuda pero que ésta sea una ayuda sincera y verdadera, como alguien dijo "No le des un pescado, enséñale a pescar".

Atentamente:
Gonzalo Zenón Huayta M.
Estudiante C.I. 3384563
L.P.

Querido entusiasta:

*Es fácil comprobar que: **"Hacemos mejor las cosas si las hacemos con gusto"**.*

El afecto, la emoción, el entusiasmo depositados en todas las menudencias de nuestra vida: en nuestro trabajo, en el trato con nuestros familiares y con toda clase de personas, fortalecen en nosotros un activo proceso psicológico.

*Si procedemos en esta forma, disponemos de una clave fundamental: transformamos aún las situaciones más difíciles en situaciones relativamente más fáciles y, por ende, más placenteras: todo depende de ese **"toque afectivo y entusiasta"** que podamos imprimir a nuestras actitudes, palabras y acciones.*

*Con un **¡Siempre Adelante!...** hasta la próxima.*

Tu entusiasta amigo:

Concurso
JUVENTUD 2000

Con ocasión del Centenario Salesiano a celebrarse en 1988, OCIC-Ecuador conjuntamente con el Centro Educativo "Audiovisuales Don Bosco" lanzó un concurso de video Latinoamericano titulado "Juventud 2000", del cual transcribimos seguidamente las bases:

1. Participantes:
El concurso de video "Juventud 2000" **está abierto a todos los jóvenes y grupos juveniles vinculados o que se puedan vincular con las Comunidades Salesianas y a las organizaciones Católicas de COMUNICACION SOCIAL: OCIC-AL, UCLAP, y UNDA-AL.**

2. Objetivos:
Que los trabajos realizados presenten no solo las diferentes problemáticas juveniles conocidas, sino que también lleguen a una reflexión, a dar respuestas positivas que más tarde serán motivo de estudio y compromiso juvenil y social.

Los temas son de libre elección y abiertos. Sin embargo muchos comunicadores aconsejan tratar sobre la juventud y los medios de comunicación, sobre la "cultura" juvenil en América Latina, la actitud de los jóvenes delante de los medios masivos de comunicación, etc.

3. Categorías:
Se establecen dos categorías: Primera categoría/Profesional. Estos tendrán que grabar y editar el documental en video 3/4 U-matic en sistema NTSC.

La segunda categoría/La amateur, que tendrá que presentar el documental editado en Beta o VHS, en sistema NTSC.

4. Duración:
El documental presentado tendrá que tener una duración máxima de 15 a 20 minutos.

5. Inscripciones:
Para participar al Concurso tiene que llenar y enviar la ficha de inscripción, con el apoyo de una Comunidad Salesiana u Organización Católica de Comunicación Social UNDA, UCLAP u OCIC de su país, con el valor de $50,oo dólares, al CENTRO EDUCATIVO AUDIOVISUALES DON BOSCO-Padre Oreste Aspesi C. Apt. 2303 ó Apt. 536 Agencia 12 de Octubre/Quito-Ecuador-telf.: 545-321.
PLAZO DE INSCRIPCION: Hasta fines de abril de 1988.

6. Entrega del documental:
Plazo máximo de entrega: fines de Agosto de 1988. Enviar el material por correo aéreo certificado en sobre cerrado. Para evitarse posibles problemas sería mejor entregar el documental a: Un Salesiano responsable o Comunidad Salesiana y/o a las oficinas Nacionales de OCIC, UCLAP o UNDA de su país cuyos responsables viajan al Ecuador.

7. Jurado calificador:
Cinco personas entendidas y capacitadas en video y comunicación social a nivel internacional, serán los responsables para calificar los documentales. El jurado calificador tendrá que regirse por normas establecidas para la elección de los documentales premiados.

8. Presentación: de los documentales premiados:
Los documentales premiados serán presentados en los canales de televisión en Ecuador a nivel nacional y local mientras que el día de la premiación serán presentados en el Centro Educativo Audiovisuales Don Bosco y en la Casa de la Cultura Ecuatoriana en Quito.

Los premios en efectivo serán entregados a los ganadores por medio de la Comunidad Salesiana u organización respectiva de Comunicación social que representa al ganador.

A su tiempo **les daremos a conocer las** fechas establecidas **para dichos acontecimientos.**

9. Seudónimo:
Los jóvenes o grupos concursantes, tendrán que poner el propio seudónimo en la ficha de inscripción.

10. Condiciones:
El Centro Educativo Audiovisuales Don Bosco quedará con **las copias de los** documentales premiados, **teniendo todos** los derechos de posesión y del uso que a bien tuviere. Los demás **documentales** serán devueltos a **los respectivos** productores.

Todos los concursantes recibirán un Diploma de participación.

La producción tiene **que ser realizada** en el año de 1988 y ser **"INEDITA"**.

No pueden ser aceptados los trabajos en video ya editados **y presentados** en concursos anteriores a **nivel nacional** y latino-americano.

11. Premios:
Para la categoría **profesional:**

1er. premio:	$ 1.700,oo	dólares.
2do. premio:	$ 1.300,oo	dólares.
3er. premio:	$ 1.000,oo	dólares.

Para la categoría **amateur:**

1er. premio:	$ 1.200,oo	dólares.
2do. premio:	$ 800,oo	dólares.
3er. premio:	$ 500,oo	dólares.

12. Conclusiones:
Cada Inspectoría **Salesiana** u Organización Católica **arriba señalada** puede participar al **concurso** con dos Documentales, posible**mente** uno de cada categoría.

El documental **tiene que ser** presentado a Concurso por medio de una Comunidad Salesiana u organización de OCIC, UCLAP o UNDA **de su país.**

Se sugiere dar **asesoría y** posible colaboración a los **jóvenes productores** con posibles cursillos-**talleres** de video para que puedan realizar **buenos trabajos** a nivel de contenido y **técnico.**

Para cualquier aclaración **o información** dirigirse a la **dirección señalada.** Solicitar a la misma la **correspondiente** FICHA DE INSCRIPCION **al Concurso** "Juventud 2000".

I am a Japanese College Student-boy. I'm very, very interested in your country, "Bolivia". I would like to make friends with boys of about my age through correspondence. I would appreciate it very much if you can put my name and address same where in your pages I am.

Name (Nombre): (Mr.) **Masahito Hirasawa**
Address (Dirección): 666-2, Yawatano, Ito-City, SHIZUOKA, 413-02 JAPAN
Age (Años): 19
Hobby (Gusto): Music (Música)
Yours Truly, (cordiales saludos)

Portada

*El 28, 29 y 30 del pasado enero, se llevó a cabo en nuestra ciudad, el **1er. Congreso Científico de Psicología.***

*Entre los temas tratados, uno mereció destacado interés: **la encarnación de la psicología en la realidad boliviana.***

*En las páginas centrales de la presente edición, tienes un panorama de lo que allí se trató: observarás el especial énfasis brindado **a la inserción de los psicólogos en nuestra realidad para colaborar en forma efectiva a mejorarla.***

*El mensaje que figura en la portada lo hemos extractado del discurso pronunciado por la **Lic. Laura Baldivieso** en la jornada inaugural.*

Tienes abundante material para tu reflexión personal y grupal.

Esperamos tus puntos de vista.

¡Escríbenos!

Correo de VANESSA

Querida Vanessa:
Como toda jovencita estudiante que ha cumplido con sus estudios sacando las mejores notas en su libreta, desea divertirse un poco en los carnavales. Yo soy una de esas chicas que tiene 18 años y he oído decir que son hermosas las fiestas en Santa Cruz. Bueno, mi mayor deseo es pasar allí este Carnaval. Por favor, dime cuando empiezan y cuando acaban para bailar hasta más no poder. Te saluda una buena amiga:

Roxana

Estimada Roxana
Si quieres pasar veinte días de un buen carnaval, debes apurarte para viajar a Santa Cruz, pues las fiestas comenzaron hace quince días y terminarán dentro de otros cuarenta. Baila hasta cuando quieras pero pórtate como una señorita.

Estimada Vanessa:
¿Crees que suba la gasolina? Si fuera así, las cosas se irán a las nubes. Por ejemplo las hamburguesas, los helados, los chocolates y demás cosas ricas que consumimos nosotros, los jóvenes pienso que se harán prohibitivos. Dime Vanessa, tú que eres amiga de los ministros, ¿es verdad ese crimen? Te saluda:

Carmen

Carmencita:

Primeramente te aclaro que no soy amiga de los ministros, cuando más los conozco los admiro, especialmente al guapetón del Carlitos Durán y al narigoncito del Hermann y a los churros Villalobos y Cariaga. Talvez con esos piropos puedan hacer algo para no dejar que suban la gasolina, sino no vamos a poder comer nuestras deliciosas hamburguesas. A mí me gustan con mucha mayonesa y mostaza. Y los chocolates me gustan esos con almendras o pasas. Pero no sufras, no subirá el precio de la gasolina. Si ocurriera eso, se armaría la de San Quintín.

Recordada Vanessa:

Soy un muchacho que está medio desorientado en cuanto a política se refiere. ¿Cuándo tendremos alcalde? ¿Poqué pelean tanto, olvidándose de los problemas de nuestra ciudad? ¿Qué es la Alcaldía, un botín de guerra o un lugar donde se debe trabajar honradamente? Te abraza tu siempre amigo:

Hugo

Querido Hugo:
Disculparán, pero yo también me he hecho esas preguntas y hasta ahora me está doliendo la cabeza. La próxima te contesto muy gustosa, es decir una vez que se me pase el malestar por tanta lindura de los concejales. Es una pena pero así andan las cosas.

Hasta el jueves, jóvenes

SOLUCION al BIBLIOGRAMA Nº 755

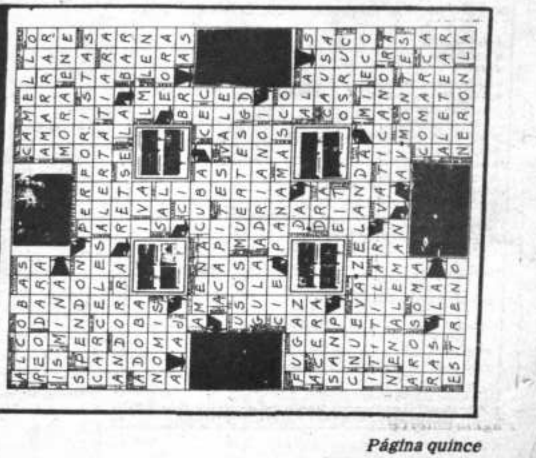

BIBLIOGRAMA Nº 758

Por: AVAGU

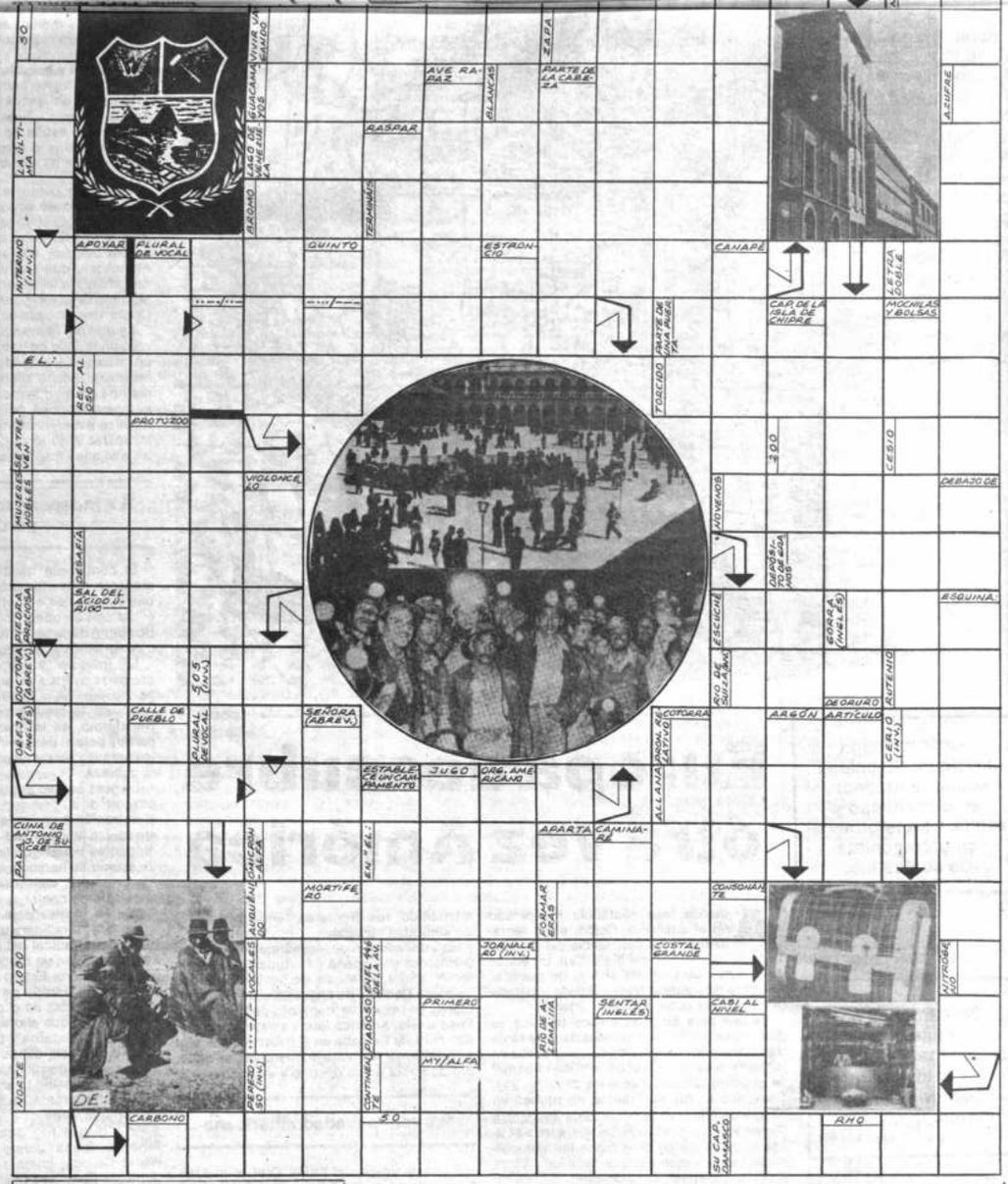

MOCHILAS, BOLSAS Y CARPETAS ESCOLARES en:

IND. BOLIVIANA

El Cuerito Ltda.

Av. MONTES 446 • Telf. 326982 • Casilla 2177 • Dir. Tel. CUERIFREUD • LA PAZ

ESTIMADOS CONCURSANTES DE LA PAZ E INTERIOR DE LA REPUBLICA.- Las soluciones al Bibliograma las recibimos desde su publicación y con un plazo de 16 días para su entrega, tiempo en el que pueden hacernos llegar con facilidad a las siguientes direcciones: La Paz, a los buzones habilitados en Industrias EL CUERITO LTDA. (Av. Montes 446 esq. Pucarani) y matutino PRESENCIA (Planta baja del edificio Esperanza). Interior de la República, a la Casilla 5972 pero sólo mediante correo corriente.

NOMBRES Y APELLIDOS .....

DIRECCION .....

LOCALIDAD .....

GANADORES DEL BIBLIOGRAMA Nº 755

1) PEDRO J. LAGUNA V. Con 1 Bolsa Escolar ERIKA (Lona).
2) IVANA OÑA G.
3) FELIX ANGULO M.
4) DAYSI VALENCIA D.

Todos ellos favorecidos con Monederos 1 Broche de Industrias EL CUERITO LTDA. de Av. Montes 446 esq. Pucarani.

POLITICA:

Por Oda Lisa

El Concejo Municipal

La ciudad de La Paz tiene ahora un presidente de su Concejo Municipal que piensa en todo. Es probable , como dice la gente, que este señor sea un pasa-pasa, pero no se puede negar que es una persona que no descuida los detalles.

Este señor ha suspendido las reuniones del Concejo desde que fue elegido presidente. Primero las suspendió porque se lo pidió la ADN. Después siguió suspendiendo las reuniones reunirse el Concejo estando en duda el futuro del Pacto.

Otro día dijo que era preciso garantizar la seguridad de su persona y la normalidad del ambiente donde se debía realizar la elección del Alcalde.

Después dijo que suspendía las reuniones porque debía viajar a Sucre para reclamar por su derecho de voto.

Luego dijo que suspendía las reuniones porque se había enterado de que la Contraloría tenía algún cargo contra el concejal Wálter Mur.

Otro día dijo que suspendía las reuniones proque era preciso aclarar lo de la segunda vuelta.

Si este señor sigue siendo tan detallista, llegará el momento en que suspenderá las reuniones del Concejo por razones muy extrañas.

Pronto, según se calcula, seguirá suspendiendo las reuniones con el argumento de que es preciso que se concluyan las conversaciones de paz entre Reagan y Gorbachov.

Esperará luego a que se resuelva el problema de la masacre de árabes por parte de los israelitas. Después esperará a que las tropas de la URSS abandonen Afganistán,

Y cuando ya no tenga más pretextos dirá que el Concejo no se puede reunir porque Chile no nos devuelve la salida al mar.

Alguien ha comenzado a sospechar que, en realidad, este señor no quiere reunir al Concejo porque no conoce el reglamento. Otros sospechan que lo hace porque no sabe contar y no podrá decir quién es el Alcalde cuando haya llegado la cuarta votación. Los que piensan mal y tienden a acertar dicen que este señor no quiere que Mur sea elegido alcalde porque hay una cuentita pendiente que se quedaría sin cobrar. ¡Este señor piensa realmente en todo!

UN PROGRAMA DE PREVENCION DE DROGAS INVOLUCRA RESPETO A LA SALUD DEL CUERPO Y DE LA MENTE

Uno de los programas en la enseñanza de cómo prevenir el uso de drogas, es el que se refiere a **respetar las leyes y reglamentos** como la **representación concreta de valores sociales** para **proteger** al **individuo** y a la **sociedad.**

La Campaña Educativa Sobre Estupefacientes (CESE), considera que, si bien los estudiantes de los primeros grados, aprenden a reconocer las reglas y a comprender su importancia, los más avanzados deben aprender las normas en materia de drogas y las leyes que regulan el uso de fármacos.

Un muestrario de las actividades de aprendizaje para las escuelas básicas podría ser el siguiente:

- *Servirse de relatos e ilustraciones para identificar las leyes y reglamentos en la vida diaria.*
- *Pensar lo difícil que sería llegar a la escuela si no existieran leyes de tránsito; tratar de llevar a cabo un juego en que no existan reglas.*
- *Resolver un problema, discutir cuáles son las mejores soluciones y por qué.*
- *Hablar con el director y otros miembros del personal administrativo acerca de las normas y disposiciones en materia de drogas. Es decir, aprender de qué manera pueden ayudar los estudiantes y que estos lineamientos funcionen mejor.*
- *Se debe explicar la relación entre los consumidores, distribuidores y traficantes de drogas y los oficiales encargados del cumplimiento de la ley que arriesgan la vida o mueren en sus esfuerzos por contener el comercio de esas sustancias.*

Entre algunos programas o actividades de aprendizaje para resolver situaciones escolares hipotéticas en torno al uso de drogas, se puede presentar el análisis de las consecuencias para la escuela; para otros estudiantes y, para los individuos ya involucrados. Se puede reunir información con respecto a: accidentes, delitos y otros problemas relacionados con las drogas. Analizar cómo habría sido posible evitar esos problemas y la forma en que el índice afectó a quienes intervinieron en él.

También se sugiere realizar proyectos de investigación. Es decir, entrevistar a miembros de la comunidad, tales como: médicos, psicólogos, abogados, oficiales de policía, etc, acerca de los efectos del consumo de drogas en la vida diaria de los adolescentes y sus familiares.

No hay que olvidar que un programa de educación efectiva para la prevención de drogas incluca a **respecto a la salud del cuerpo y la mente** y proporciona conocimientos sobre el funcionamiento del organismo, el modo en que los hábitos personales favorecen la salud y la forma en que las drogas afectan al cuerpo.

CESE

campaña educativa sobre estupefacientes

Por JUAN LEON CORNEJO

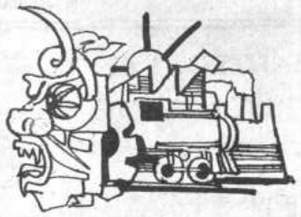

Mucha gente, en nuestro país y en el exterior, conoce ahora a Oruro, simplemente, como la tierra de los diablos y los rostros asados, identificando a esa ciudad con las fiestas de carnaval. No en vano le dieron el título de capital folklórica de Bolivia, y como a tal la ven.

Se trata de un título obviamente honorífico, pero no por ello menos importante y merecido. Oruro tiene, entre muchos, el mérito de haber rescatado lo más rico del folklore boliviano para pasearlo por sus calles y mostrarlo con orgullo a propios y a extraños. Y es ese un mérito especial, cuando muchos aquí, como en otras partes, reniegan de lo autóctono y de lo propio, pensando tal vez que lo de afuera o lo ajeno es siempre mejor.

A Oruro y sus habitantes tenemos que agradecerles, pues, el haber iniciado esa importante tarea de rescate de valores, expresados en música y danzas, que hacen nuestra cultura como nación.

Pero Oruro no es solamente diablos, morenadas y rostros asados. Es también y sobre todo, un pasado de trabajo y civismo que muchos olvidaron, debido tal vez a su problemático presente de crisis y atraso.

Oruro, fue, para citar algunos ejemplos, la primera capital de departamento a la que llegaron los ferrocarriles con su impulso de progreso, para transportar la riqueza minera que alimentó la economía nacional durante gran parte de nuestra vida republicana. Por eso fue también, en su tiempo, considerada como la capital ferroviaria del país. Y los ingleses que llegaron con el ferrocarril trajeron, además de sus rieles y sus bufantes locomotoras, el fútbol. Por eso Oruro Royal es el club decano del deporte nacional.

Sus calles fueron las primeras, en Bolivia, que conocieron el pavimento y eso no ocurrió, precisamente, para facilitar el paso de las diabladas o los desfiles militares, fue sólo resultado del trabajo tesonero y del deseo de progreso de sus hijos. Miles de bolivianos se nutrieron, en sus escuelas y sus colegios y a la sombra de una bandera que alguna vez flameó orgullosa en el faro de Conchupata. de un profundo civismo para servir sin cobrar intereses a su país y a su comunidad. Ningún orureño llegó a la presidencia a lo largo de nuestra historia republicana.

Todo eso es ahora recuerdo, nostalgia y orgullo. Sus minas están en crisis, la fundición de Vinto a media máquina y al título de capital ferroviaria nadie le asigna importancia. El pavimento de sus calles está cubierto por el persistente polvo del atraso, el estadio monumental Jesús Bermúdez sigue inconcluso y Oruro Royal en la división de ascenso.

Pero la savia ancestral de Oruro sigue corriendo por las venas de un pueblo que orgulloso de su pasado la entrega al país a través de su folklore y su civismo, convencido de que el hombre encuentra, en las raíces de su historia, la fortaleza necesaria para enfrentar la adversidad. Por eso la primera estrofa de su himno dice: "Cuando irradia, el fulgor de la aurora...", y no en vano dicen que más sabe el diablo por viejo que por diablo.

M. JENARO MERCADO

EL BAUTISMO EN EL CRISTIANISMO NACIENTE

- segunda parte-

A partir de Pentecostés, la Iglesia obedece al mandato de Jesús de bautizar, (leer: Hechos 2,38-41). Su bautismo es un bautismo único, un bautismo de agua y de arrepentimiento, en orden al perdón de los pecados, (leer: Hechos 8, 36-38; 16,13-15). Pero además el bautismo mesiánico - como había dicho muy bien Juan- era un bautismo en el Espíritu, (leer: Juan 1,33-34). ¿Qué significaba esto?

Comencemos por decir que ya los profetas habían predicho una EFUSION DEL ESPIRITU para la era del Mesías. De él -en este caso Jesús- como de una fuente, se derramaría el Espíritu a los hombres. La humanidad entera sería entonces regenerada por el Espíritu de Yahvé, surgiendo de aquí una comunidad nueva: un hombre que viviría según el Espíritu. En aquél se daría una manera de ser y de vivir, que suscitaría el Espíritu de los creyentes. De este modo quedaría constituida la comunidad del Mesías, nacida del Espíritu, (leer: Isaías 32,15; Ezequiel 39,29; Joel 3,1-2; Zacarías 12,10; Malaquías 3,1-3).

Este bautismo en el Espíritu es anunciado por Jesús solamente bajo el símbolo del agua viva: "EL ULTIMO DIA DE LA FIESTA, EL MAS SOLEMNE, JESUS, PUESTO EN PIE, GRITO: SI ALGUNO TIENE SED, VENGA A MI Y BEBA EL QUE CREA EN MI, COMO DICE LA ESCRITURA: DE SU SENO CORRERAN RIOS DE AGUA VIVA. ESTO LO DECIA REFIRIENDOSE AL ESPIRITU QUE IBAN A RECIBIR LOS QUE *citado)" (Juan 7,37-39).*

Y en el momento mismo de su partida, lo vuelve a confirmar: "JUAN BAUTIZO CON AGUA, PERO USTEDES SERAN BAUTIZADOS EN EL ESPIRITU SANTO DENTRO DE UNOS DIAS" (Hechos 1,5).

El derramamiento del Espíritu se inaugura en Pentecostés. La vida del Espíritu, infundida por Dios a Jesús muerto que le resucita, irrumpe también en los apóstoles en forma de "lenguas de fuego". **El Espíritu no sólo es experimentado por ellos, sino que además se sienten impulsados a comunicarle a los demás, de acuerdo con el mandato del Maestro,** (leer: Marcos 16,16; Hechos 2,1-4). Ahora bien, tal comunicación del Espíritu a los creyentes se transmite en términos de bau**tizan en el nombre de Jesucristo".** (Hechos 10,47-48). A eso mismo hace referencia Pablo, cuando afirma: "todos hemos sido bautizados en un solo Espíritu" (1 Corintios 12,13); y "todos hemos sido bautizados en Cristo" (Romanos 6,3).

A veces, los momentos del bautismo del agua y del Espirutu no coincidían; pero, ciertamente, se trata de dos momentos de un mismo acto bautismal. El relato de la conversión de los samaritanos que, a pesar de haber recibido el bautismo de manos de Felipe, no habían recibido aún el Espíritu Santo hasta la llegada de Pedro y Juan de Jerusalén, **intenta subrayar la integración de la nueva Iglesia de Samaria a la Iglesia apostólica de Jerusalén.** (Hechos 8,4-17).

Por lo que queda patente que el bautismo cristiano en los primeros momentos de su existencia consiste en la simple comunicación del Espíritu por medio del rito de la inmersión en el agua. Esta comunicación del Espíritu por el agua que realizan los discípulos de Jesús es considerada como obra del Kyrios (=Señor), en nombre del cual es administrado, (leer: Hechos 2,38;8,16;18,48). Lo cual quiere decir que, para la comunidad primitiva, el que actúa en el bautismo y comunica la salvación no es ni el que bautiza ni el bautizado, sino el Señor. El es quien aplica la muerte y resurrección, haciendo eficaz en el hombre su redención y salvación, (leer: Romanos 6,3; 1Pedro 3,21). De aquí ***la comunidad primera considera el bautismo como un acto de salvación y un don de redención,*** *(leer: Hechos 2,40-41; Tito 3,5; Efesios 1,13-14).*

¡Hasta la próxima!
MARCOS JENARO

ESPIANDO NUESTRAS AULAS

POR: GAVIOTA

Se acerca el final del año lectivo 1987 en los colegios fiscales de la zona del altiplano. Ya vemos que en nuestra ciudad se llevan a cabo actos de graduaciones en los principales cines y salones.

Es verdad que, para los jóvenes bachilleres, éste es un día muy especial pues marca el término de 12 o más años de escolaridad. Es el paso hacia otro aspecto de su vida, es el comienzo de una definición vocacional y profesional que marcará -posiblemente para siempre- los días que tiene por delante.

Para realizar estas graduaciones en los colegios fiscales y particulares hay "movimiento" de profesores, alumnos y padres de familia. Al emplear el término "movimiento" en realidad lo que he querido decir, es que hay gastos y muchas veces excesivos por parte de los padres. Me voy a atrever a hacer una lista aproximada de ellos desde el momento que su hijo (a) ingresa al 4º Medio de un colegio de nuestra ciudad.

1.- Se debe comprar el uniforme de la Promoción para la "toma de nombre" que harán los futuros bachilleres.

2.- Hay que comprar insignias y banderines para recordar este acto.

3.- Se imprimen programas e invitaciones para dicho acto.

4.- Después del acto se hace un agasajo que generalmente consiste en un vino de honor con bocaditos, emparedados, etc.

5.- Generalmente los estudiantes de la promoción festejan luego con un almuerzo o una cena en algún restaurante.

6.- La mayoría de las promociones realizan viajes, algunas veces, al exterior del país; eso implica: pasajes, hoteles, comida, etc.

7.- Al término del año hay que pensar en el acto y la fiesta de graduación, para muchos lo más importante para ser bachilleres. Esta fiesta exige las siguientes comisiones:

a) El local
b) La orquesta
c) El plato
d) La bebida
e) Los diplomas
f) Invitaciones y programas
g) Invitados especiales
h) Recuerdos para los compañeros
i) En algunos colegios se publica anuarios que se venden obligatoriamente.

No me queda más que hacer las reflexiones que consecuentemente vienen a mi mente como: en estos momentos críticos, ¿no les parecen exagerados algunos de estos gastos?

¡Hasta pronto!
GAVIOTA

RETAZOS

Por Lucía Casal

Llegará un día que en lugar de balas, de las bocas oscuras de los fusiles saldrán claveles muy rojos, muy rojos, y las palomas podrán volar hacia el cielo, tranquilamente.

Entonces, ya no habrá vallas, ni refugiados, ni combatientes que tengan que añorar los besos que sus novias les dieron en las penumbras de un portón, ni madres que con su paciente amor esperen detrás de la ventana el regreso de sus rebeldes hijos.

Llegará un día en que no habrá perseguidos, ni desterrados en su propia patria; un día llegará en que allí donde la sangre tiñe las calles crecerán rosas muy rojas y muy blancas.

Entonces, en todos los países del mundo que hoy gimen en este mapa se escucharán himnos y risas de niños en los jardines.

Un día cuando los fusiles disparen claveles, podremos sentarnos a la vera del camino a ver pasar, tomados de las manos, a los amigos conocidos y a los desconocidos, a los ciegos clarividentes, a los trovadores tullidos, a los presos que han recobrado su libertad y a los hombres que han desterrado su soledad.

Por si fuera poco, podremos leer un poema, terminar el retrato del viejo en el banco de la plaza, charlar con los vecinos del nuevo tiempo que inauguraremos todos, sin meridianos ni puntos cardinales, ni fronteras.

Veremos un día en que los fusiles, en lugar de balas, dispararán claveles.

Y los colores, de todas las banderas, se convertirán en palomas; y los peces, de todos los ríos en panes; y las fronteras, de todas las naciones, en amplios senderos.

Estarán entonces, los muros para escribir las historias de todos los pueblos, y la memoria para no olvidar los sufrimientos, tu noche, tu miedo, tu trajinar por caminos polvorientos, tus invocaciones, tu llanto, tus heridas, tu amor y tu lucha.

Llegará un día en que, en lugar de balas, los fusiles dispararán claveles, entonces todos los hombres podremos llamarnos hermanos.

Cuando de los fusiles salgan claveles

América latina existe como unidad cultural fundada en el bautismo y aspira a transformarse en protagonista de su destino.

Iberoamérica no tiene otra alternativa que la unidad para sobrevivir en el mundo que viene.

Es posible que con el acicate de la deuda, las naciones de América latina se pongan en marcha hacia la unidad.

- ESQUIU -

Europa descubre otra vez América

América, ese obstáculo inesperado en el sueño de Colón, entró lentamente en la conciencia del mundo. Todavía hacia fines del siglo XVII, un editor de Londres se permitía el lujo de publicar una obra referente al Nuevo Mundo ilustrada por grabados sobre turcos y tártaros.

Es que para Europa de esos tiempos, la gran masa territorial y humana de Asia tenía una presencia obsesiva, que se expresaba en la fuerte presión militar de la "Gran Puerta" (el imperio) turco. A mediados del siglo XVI, Francisco I, rey de Francia, no titubeó en aliarse con el gran poder musulmán, contra Carlos V y España; fue derrotado, pero esa línea diplomática perduró hasta los tiempos de Richelieu, durante la guerra de los Treinta Años, casi setenta años después.

América, en tanto era abastecedora de oro, de plata, de ilusiones y fracasos. Piratas calvinistas, hugonotes, puritanos, inundaron el Caribe, llevaron las guerras de religión de los campos de batalla europeos a los mares Nuevos. En el mapa actual de Latinoamérica quedan como mordiscos que marcan esas aventuras: las Bahamas, Jamaica, Trinidad-Tobago, las Guayanas, más tarde las Malvinas y, por fin, Puerto Rico.

Lo increíble es que después de la derrota de España en la guerra de los Treinta Años (terminó en 1648 y marcó su declinación como potencia mundial), el continente haya mantenido sus fronteras, fundamentales y su identidad cultural.

Esa decadencia de los mundos hispánicos (hablamos de España y Portugal) que tal vez recién ahora, en medio de las tribulaciones de estos tiempos de angustia, esté en condiciones de revertirse, duró más de tres siglos. Pese a ello, América latina existe como unidad cultural fundada en el bautismo y aspira a transformarse en sujeto histórico, es decir, protagonista de su destino y su misión.

La real novedad americana

En esos siglos, del XVI al XVIII, al que los historiadores al uso llaman de la "siesta colonial", en las tierras descubiertas por Colón se estaba procesando algo realmente sorprendente: nacía el fundamento de la humanidad futura (que sigue siendo futura todavía) y se expresó en el acontecimiento del mestizaje.

La historia es clara y breve en sus fundamentos, larga y rica en sus consecuencias. El cronista ilustre que recopiló esos datos fue Fray Bartolomé de las Casas, que cuenta que en las vísperas de la Navidad de 1511 un fraile dominico, Antonio de Montesinos, subió al púlpito de la pequeña iglesia de Santo Domingo, en la isla de la Hispaniola, y hablando en nombre de todo el capítulo de ¿No estáis obligados a amarles como a vosotros mismos? Tened por cierto que en el estado que estáis no os podéis salvar más que los moros o turcos que carecen y no quieren la fe de Jesucristo..."

Este fue el punto de partida de las grande reivindicaciones sociales en el mundo mo derno, no sólo en América, sino en el mund entero. Ciertamente, allí comenzó esa luch por lo que hoy llamaríamos los "derecho humanos", que se fundaron, como lo di con absoluta inteligencia Montesinos, en Misterio de la Revelación, en el hecho de qu Cristo vive en cada hombre.

La misión, la evangelización, el bautismo creó un mundo de hermanos que reconocía un mismo padre. Esa fue la raíz verdadera de mestizaje, hecho absolutamente único en l historia del mundo moderno. Ningún imperi europeo, ninguna potencia creó un mundo mestizo y menos cristiano (es que lo uno es inseparable de lo otro. Ese es el mérito de las naciones hispánicas (España y Portugal).

La independencia: avance y pérdida

El continente mestizo en el que se fusionaron todas las razas, creó consecuente una cultura rica en notas originales. Asumió el barroco europeo, pero desde su propia óptica logró darle un brillo y esplendor no conocido en el Viejo Mundo.

Lo irregular y sorprendente en su desarrollo histórico, es que el hecho de la independencia, del cual se podía esperar la promesa de la madurez y el crecimiento, se transformó, en la práctica, en el punto de partida para el desconcierto, la dispersión de las grandes fuerzas espirituales originarias y la pobreza.

La gran unidad continental, que era el reaseguro de su grandeza, fue sustituida por la atomización en más de veinte republiquetas sin fuerza ni viabilidad. Los nuevos sectores dirigentes a partir de la emancipación, lejos de asumir su herencia histórica en lo que tenía de mejor, dieron la espalda al pasado, apostrofaron contra lo español y lo lusitano, vieron en el mestizaje la expresión de una verdadera "tara" paralizante y con un desconocimiento radical del alma de los pueblos, se propusieron un modelo anglosajón como meta de futuro. Este quiebre lamentable es el punto de partida de todas las tensiones aún no resueltas en el continente.

Es posible que ahora, bajo el acicate duro de la deuda externa y tras décadas de revisión cuidadosa de su historia, estas naciones se pongan en marcha hacia la unidad o, al menos, hacia la acción concertada. No tienen otra alternativa para sobervivir en el mundo que viene.

Pero lo que hay que subrayar es que si América latina quiere constituirse como Patria Grande, como reclamaba Ugarte, el punto de partida es la afirmación de su identidad étnica y cultural.

América debe asumir con orgullo la originalidad de su mestizaje, debe asumir su cultura popular fundada en el precepto del amor al prójimo, debe reconocer la vigencia viva de su condición católica. Desde ahí, desde la recuperación de su identidad, estará en condiciones de tomar por asalto, con eficacia, todas las exigencias de la modernidad, de la ciencia y la tecnología.

De no ser así, seguirá siendo un continente con el alma escindida, cojitranco y radicalmente incapaz de andar. Nos queda poco tiempo para empezar.

Pedro Valdepeñas

PARA JOVENES

YOGA Y FILOSOFIA. LOS CHAKRAS

Yogui. La palabra "chakra" quiere decir "rueda" en sánscrito. Los chakras son centros neurofluídicos, situados en el cuerpo humano por lo que existe una estrecha relación entre las glándulas los chakras y los plexos del cuerpo.

El despertar de los "chakras" conduce al individuo a planos elevados y hasta a la realización final: la unión del Micro-cosmos con el Macrocosmos. Existen 13 chakras, pero debido a que algunos desarrollan poderes muy peligrosos, en la filosofía Yoga se mencionan solamente siete, los que explicamos a continuación:

1°) **Maludhara,** (en sánscrito, asiento o base), corresponde a la glándula suprarrenal izquierda y al plexo sacro o sexual.

2° **Swadistana** deriva de la palabra sánscrita Sva, que significa soplo vital, por lo que la palabra significa" mansión en la base de la pelvis.

3° **Manipura** deriva de la palabra sánscrita Nabh-Padma, que significa la ciudad de la joya, está relacionada con el bazo y el plexo solar.

4° **Anahata** está relacionado con la glándula timo - cuya emanación constituye - y el plexo cardíaco situado en el centro del pecho. Se denomina también centro del sonido espontáneo.

5° **Vishudda,** significa centro de la extrema pureza; corresponde a la glándula tiroides y se halla en el plexo faríngeo situado a los lados del cuello.

6° **Agna,** significa Centro del Mando. Este chakra corresponde a la glándula pituitaria y al plexo de mando cavernoso sub-aracnoideo situado a la altura del entrecejo.

7° **Sahasrara,** corresponde a la glándula pineal y está en el plexo escoroideo o coronario, este chakra es el fin último del Yogui.

En esta parte hemos querido explicar de manera superficial los chakras, por el hecho de que sus significados son profundamente simbólicos y muy difíciles de comprender por los que recién empezamos el camino del Yoga.

Tendidos sobre un tapete o frazada, apoyar las palmas de las manos en el piso y llevar ambas piernas unidas sobre la cabeza, apoyando la punta de los pies en el piso por detrás de la cabeza. Extender los brazos en el piso en sentido opuesto a las piernas con las palmas de las manos hacia arriba, haciendo un círculo con los dedos índice y pulgar. (Ver fotografías).

Es recomendable mantener la atención mental en el centro de la garganta. Las piernas deben permanecer juntas y extendidas aún cuando los pies no alcancen a tocar el piso.

Cualquiera interrogante que tengas sobre este tema u otros relacionados con el Yoga te rogamos dirigir la correspondencia a este suplemento o a nuestra sede central, ubicada en **calle México # 1790 1° piso, teléfono 360928, Casilla 6742. "Gran Fraternidad Universal Linea Solar.** También estamos en **Obrajes calle 4, teléfono 785423 y Comercio 1013.** No te olvides, esperamos tus cartas, ¡escríbenos!... fraternalmente:

PAX

que significa posición del Arado.

Esta postura es muy beneficiosa para los órganos abdominales, que reciben un masaje intenso. En ésta postura se flexibiliza-además-la columna vertebral. Se procede de la siguiente manera:

HALASANA O POSICION DEL ARADO

VARIANTE DE HALASANA

Promedio de vida, de las mujeres de 80 años

Japón, con viejos activos

En el siglo XXI, Japón superará a todos los países occidentales en proporción de gente mayor, que se ha duplicado en los últimos 35 años y que en el año 2000 llegará a 20 millones de ancianos. Lo notable en ese país es que es uno de los pocos (tal vez el único) en todo el mundo, donde el promedio de vida de las mujeres japonesas llega a los 80 años, lo cual toma en realidad el alcance de una vitalidad ansiada en toda la humanidad.

De acuerdo con las cifras de un censo realizado en setiembre del año pasado, la población de edad madura (así considera ese país a los "de más de 65 años"), sumaba 12,8 millones de personas, que representa un 10.5% del total de la población, de los cuales los hombres constituían 5.200.000 y las mujeres 7.590.000.

Contraponiéndose, por ejemplo, a lo que pasa en nuestro país con los habitantes de la tercera edad, el 25% de la población total con más de 65 años permanece laboralmente activa, que es el porcentaje más elevado del mundo (le sigue EE.UU. con sólo el 10%). De estos trabajadores "maduros" (de ninguna manera se los denomina viejos o ancianos), un 35% se dedica a la agricultura, un 22% a las ventas mayoristas y trabajos en restaurantes, un 17% al sector de servicios y un 12% a la industria manufacturera.

En su gran mayoría (un ejemplo de convivencia que no es común en la mayoría de las naciones occidentales), la gran mayoría de los matrimonios de edad avanzada vive armoniosamente con sus hijos o nietos casados y debido a las mayores posibilidades económicas en general de los japoneses, se han multiplicado las parejas de edad que mantienen holgadamente su propio hogar, al igual que aquellos que viven solos.

En este sector, el porcentaje de mujeres de edad que viven solas supera cuatro veces al de los hombres, fenómeno explicado por la mayor cantidad de mujeres sin cónyuge.

De acuerdo con el Censo Nacional sobre Consumo, el promedio de ingresos anuales de una familia de gente mayor es un 25% menor al resto de las familias, mientras que el promedio de la economía en los hogares de gente de edad es un 50% mayor al del resto de las familias.

Hay más: el 70% de la población por debajo de los 60 años, manifestó que "no tendrá preocupaciones en la vejez".

El Ministerio de Salud y Bienestar Social —tomemos nota—, se ocupa activamente de la gente mayor, lanzando permanentes reformas institucionales, que incluyen atención médica, reforma del sistema de seguros de salud y revisión constante de los sistemas de pensiones.

De esta forma, se posibilitan mayores libertades económicas tendientes a cubrir otras actividades de la edad madura en el Japón: recreación, cultura, viajes, etc., dada la disponibilidad de tiempo libre extra en relación con el resto de la población.

Todo un ejemplo, en fin, de este laborioso país, donde el llegar a viejo no es una carga, sino el inicio de una nueva vida.

YOLANDITA MONGE

La popular YOLANDITA MONGE está experimentando un notable cambio.

Su popularidad aumentó debido a su anterior disco "Luz de luna"; ahora, los temas que presenta en su nuevo LP titulado "LABERINTO DE AMOR" ocupan lugares de privilegio en las listas internacionales: "Laberinto de amor", "Contigo", "Ahora, ahora", "Siempre juntos" y otros.

JUNIOR'S

JUNIOR'S es un conjunto de música tropical que inicia sus actividades con el lanzamiento, al mercado discográfico, de su primer EP. Su gran aceptación le depara mucho éxito.

Luego de aproximadamentea dos años, JUNIOR'S incluye -en su nueva creación- cuatro temas con mucho sabor: "Macumba", "Ay corazón", "Ojitos hechiceros" y "Pena de amor".

14 CAÑONAZOS

Los 14 CAÑONAZOS BAILABLES, constituye sin duda una de las mejores selecciones de música tropical. Este sensacional larga duración incluye a grandes intérpretes como: LOS TUPAMAROS, LA SONORA DINAMITA, FRUKO Y SUS TESOS, THE LATIN BROTHER'S, JOE ARROYO Y LA VERDAD, LA SONORA DEL CARIBE y AFROSOUND aportan versiones nuevas y de gran contenido tropical. Sin duda, las versiones: "A mover la colita", "Si no es contigo", "A pesar", "Felicidad" y otros constituyen los 14 CAÑONAZOS BAILABLES.

Av. Héroes del Pacífico esq. EEUU. 1400 Tel: 341083 Casilla 11398

EL CLIMAX DEL CORREDOR

Estractado de la revista HOMBRE DE MUNDO

Muchos corredores han descrito sensaciones de euforia generadas durante la práctica de ese ejercicio. Han informado que también ven con más brillantez los colores de las cosas como si su cuerpo se llenara de una nueva fuerza de vigor, y pedirán trascender barreras de tiempo y espacio que les son ofrecidas por la naturaleza, "de repente" me dijo una mujer que yo entreviste, me di cuenta del escenario que me rodea, pero de una manera muy peculiar. Es más, esa aguda sensibilidad que invadía mi cuerpo me hizo dar un paso gigantesco hacia un lugar donde yo nunca había estado antes, "Esta mujer había descrito la euforia típica del corredor al alcanzar su mayor nivel. Es también uno de los estados mentales más fascinantes que logra desarrollar el corredor habitual de grandes distancias.

No es sorprendente por tanto que los corredores se vuelvan adictos cuando sus esfuerzos inducen experiencias tan gratas, es más algunas investigaciones han indicado que este climax del corredor es causando por ENDOFIRNAS (sustancias químicas parecidas al opio) producidas por el cuerpo durante los ejercicios aeróbicos. Estas endofirnas podrían hacer que el corredor no perciba dolor o Stress.

No importa la causa cual sea para percibir estas sensaciones, resulta fascinante para corredores e investigadores que un ejercicio puede inducir experiencias sicológicas tan poderosas.

CARLOS TERRAZAS

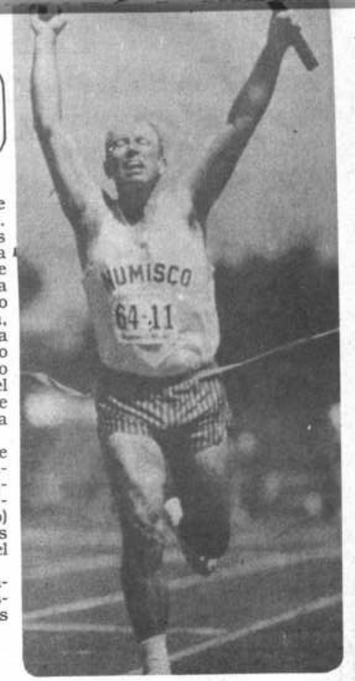

CONSEJOS LOCOS

-Al trotar, lleva apropiadamente los brazos, eso te ayudará a desplazarte mejor.

-No te olvides que al trotar, tu respiración no tiene agitación, ni tiene que haber tensiones en el cuello y los músculos fasciales.

El Lucas

DE DOMINGO A DOMINGO

El domingo 24 de enero de zona de Villa Victoria le dijo no a las drogas participando activamente de los beneficios del deporte y la sana recreación que lleva cada domingo a los diferentes barrios paceños MARATHON SRL Y SEAMOS dentro de su campaña "TODOS HACER DEPORTE CONTRA LAS DROGAS"

El próximo domingo 7 de febrero la cita será en la plaza Rioshinio de la zona Norte. Te esperamos y como siempre de traje deportivo.

FRASES

LA SALUD ES COSA DEL ALMA Y DEL CUERPO; EL EJERCICIO TAMBIEN ES SALUD, PORQUE ES COSA DEL ALMA Y DEL CUERPO.

LA EXISTENCIA ES CEREBRO Y CUERPO, EL EJERCICIO TAMBIEN ES CEREBRO Y CUERPO.

CUPON

ESTA ES TU OPORTUNIDAD DE HACER DEPORTE

Este cupón vale por media beca en cualquiera de las siguientes actividades de MARATHON SRL.

- -Volibol
- -Basquet
- -Atletismo
- -Parvulario
- -Club de trotadores
- -Gimnasia deportiva
- -Yoga
- -Tae Kwondo
- -Gimnasia conservadora
- -Fisiculturismo funcional
- -Motricidad por la gimnasia y la danza
- -Motricidad por la gimnasia y la danza
- -Motricidad por las artes marciales
- -Motricidad generalizada
- -Motricidad por el lenguaje

Preséntalo en nuestras oficinas que están ubicadas en Av. Guerra del Pácífico (ex Chile, Esq. E.E.U.U. 1400 e inscríbete en tu actividad preferida).

MARATHON PREGUNTA Nº 5

¿Cuál es la diferencia entre ejercicios aeróbicos y anaeróbicos?

Cita la característica más importante

Rp .....

.....

Respuesta al Marathoncito Nº 5

El cross Contry consiste en correr en Campo traviesa, salvando obstáculos naturales a una determinada distancia

Ganador al anterior Marathoncito pregunta.

Rolando Condori

Calle Catacora 1065

Presenta tu respuesta hasta el próximo jueves, haciendo llegar a Marathon S.R.L. Av Guerra del Pacífico (ex Chile) Esq. E.E.U.U. 1400, Casilla 11398 hasta el martes el ganador recibirá un obsequio.

OLIMPIADA MATEMATICA BOLIVIANA

Curiosidades Matemáticas I .-

Binarito y Dígito son dos amigos muy inquietos y muy estudiosos de las Matemáticas. Oigamos el diálogo que sostienen ahora.

Binarito: Anoche estuve leyendo un libro muy interesante con respecto a los juegos matemáticos, realmente hay cosas para pensar.

Dígito: Ah! sí alguna vez mi profesor nos hizo conocer juegos muy bonitos y divertidos y la verdad es que son agradables.

Binarito: Te propongo, y también a los lectores de "Presencia Juvenil" el siguiente jueguito: disponemos de ocho bolas de hierro, idénticas en apariencia. Sin embargo una de ellas pesa 10 gramos menos que cada una de las otras. ¿Cómo encontramos la bola más liviana en solamente dos pesadas?

Dígito: ¡Fácil, muy fácil! pero ahora tengo mucho que hacer, no te olvides que estoy en vacaciones, te lo resolveré para el próximo jueves.

Continuará....

CUESTIONARIO Nº2

PRIMERO MEDIO, (edad máxima 15 años).

Tema.- FUNCIONES.

1.- Dada la función: $f(x) = \frac{x^2-3}{x-3}$ Hallar $f(\sqrt{3})$

Alternativas: a) 1 b) -1 c) 0 d) N.A.

2.- Dada la función de Z en Z definida por $f(x) = \frac{2-x}{x}$

¿Cúal es el conjunto imagen?

Alternativas: a) Z b) Z^+ c) $Z-\{0\}$ d) N.A.

SEGUNDO MEDIO, (edad máxima 16 años).

Tema.- FUNCION LINEAL.

1.- Graficar: $f(x) = 3x + 4$; $g(x) = \frac{9x-2}{3}$ ¿Qué ángulo forman las dos rectas?

Alternativas: a) 90° b) ϕ c) 45° d) N.A.

2.- Hallar la función lineal que pase por origen y (3,-2).

Alternativas: a) $3y + 2x = 0$ b) $3y + 2x - 1 = 0$ c) $3y - 2x = 0$ d) N.A.

TERCERO MEDIO, (edad máxima 17 años).

Tema.- LEYES DE COMPOSICION INTERNA.

1.- Sea A un conjunto con operación binaria •, entonces demostrar:

$(a \bullet b) : (c \bullet d) = (a \bullet c) \bullet (b \bullet d)$

2.- La siguiente, ¿es una ley de composición interna?

$m \bullet n = n^m$, siendo m, n $\in$ N Alternativas : a) SI b) NO

CUARTO MEDIO, (edad máxima 18 años).

Tema.- DESIGUALDADES E INCECUACIONES.

1.- Hallar el conjunto solución de la desigualdad:

$(x-2)\ x\ (x+4) > 0$

Alternativas: a) $]-4, 2[$ b) $]-\infty, -4[\cup]2, \infty[$ c) $]-4, 0[\cup]2, \infty[$ d) N.A.

2.- ¿Cúal es el conjunto solución de la inecuación?

$x - 6 < x + 8$

Alternativas: a) R b) ϕ c) $]-8,6[$ d) N.A.

1.- Un cuadrilátero convexo ABCD tiene dos de sus vértices sobre una circunferencia. Otra circunferencia tiene su centro sobre el lado AB y es tangente a los otros tres lados del cuadrilátero. Probar que se verifica:

$$\overline{AD} + \overline{BC} = \overline{AB}$$

2.- Dados los números naturales n y j, primos entre sí tales que $0 < j < n$. Cada número del conjunto $M = \{1, 2, \ldots, (n-1)\}$ está coloreado de blanco o azul.

El conjunto M cumple las condiciones siguientes:

a) Para cada $1 \in M$, los números i y (n - i) tienen el mismo color.

b) Para cada $i \in M$, $i \neq j$, los números i y (j - i) tienen el mismo color.

Demostrar que todos los números de M han de tener el mismo color.

3.- Dado un conjunto M formado por 1985 números enteros positivos y distintos, tal que ningún elemento de M tiene un divisor primo mayor que 26. Demostrar que M contiene al menos un subconjunto de cuatro elementos distintos, cuyo producto es la cuarta potencia de un número entero.

* * * * *

A continuación te presentamos la solución al 3er problema planteado las semana anterior:

En efecto $d>c$ y $a<b$ y de ambas se obtiene $(d-a) > (c-b)$

si elevamos esta desigualdad al cuadrado y sumamos con $4ad+4bc$, resulta $(d+a)^2 > (c+b)^2$, es decir $a+d > b+c$ pero $a + d = 2^k$ y $b + c = 2^m \Longrightarrow k > m$

Ahora bien $d = 2^k - a$ y $c = 2^m - b$ multiplicamos respectivamente por a y b pero $ad = bc$, luego $a(2^k - a) = b(2^m - b)$ lo que conduce a: $2^m \cdot b - 2^k \cdot a = (b + a)(b - a)$ y esto exige, puesto que $k > m$, que $2^m / (b+a)(b-a)$. (1)

Pero $(b+a)$ y $(b-a)$ no son, ambos divisibles por 4, pues su suma 2b no lo es (recuerdese que b es impar); necesariamente de (1) se deduce que uno de los números $(b + a)$ o $(b - a)$ es divisible por 2^{m-1} y podemos denotarlos por x.

Resultará entonces: $0 < x \leq b + a < b + c = 2^m : x = 2^{m-1}$

El número $b + c - x = 2^m - 2^{m-1} = 2^{m-1}$ es igual bien a $c + a$ o a $c - a$ y como a,b,c son impares, se concluye que a y b son primos entre si y así mismo lo son a y c.

Luego $a = 1$.

* * * * *

Ing. Roberto Carranza E.
Director O.M.B.

Ing. Gustavo Michel
Sub Director O.M.B.

Prof. José Choque F.
Coordinador O.M.B.

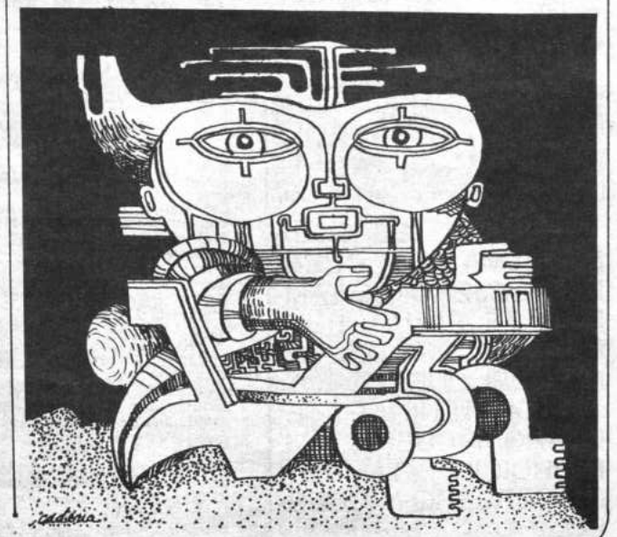

responsable, consciente del propio patrimonio cultural, justa, fraterna, participativa, donde el hombre, integralmente considerado, sea siempre la medida del progreso.

En el camino hacia esta espléndida meta, habrá que superar graves dificultades que vosotros bien conocéis. Desde la misión sobrenatural que le confió su Fundador la Iglesia os acompaña. En este sentido ella siente su propio ministerio como connatural con la universidad y la escoge como una "opción clave y funcional de la evangelización", no por afán de dominio, sino para el servicio del hombre...

> La cultura es un elemento fundamental de la identidad de un pueblo

En este noble cometido de defensa y promoción del hombre integral, vosotros prestáis un servicio a la toma de conciencia y a la profundización de la identidad cultural de vuestro pueblo. La identidad cultural es un concepto dinámico y crítico: es un proceso en el cual se recrea en el momento presente un patrimonio pasado y se proyecta hacia el futuro, para que sea asimilado por las nuevas generaciones. De este modo se asegura la identidad y el progreso de un grupo social.

La cultura, exigencia típicamente humana, es uno de los elementos fundamentales que constituyen la identidad de un pueblo. Aquí hunde sus raíces su voluntad de ser como la abarca en su totalidad: valores, estructuras, personas. Por ello la evangelización de la cultura es la forma más radical, global y profunda de evangelizar un pueblo. Hay valores típicos que caracterizan a la cultura latinoamericana, cuales son, entre otros, el anhelo de cambio, la conciencia de la propia dignidad social y política, los esfuerzos de organización comunitaria, sobre todo en los sectores populares, el creciente interés y respeto de la originalidad de las culturas indígenas, la potencialidad económica para hacer frente a las situaciones de extrema pobreza, las grandes dotes de humanidad que se manifiestan, sobre todo, en la disponibilidad para acoger a las personas, para compartir aquello que se tiene y para ser solidarios en la desgracia. Apoyándose sobre estos valores indudables se pueden afrontar los desafíos de nuestro tiempo: el movimiento migratorio del campo a la ciudad, el influjo de los medios de comunicación social con sus nuevos modelos de cultura, la legítima aspiración de promoción de la mujer, el advenimiento de la sociedad industrial, las ideologías materialistas, el problema de la injusticia y de la violencia...

Al dirigirme hoy a vosotros, dignos representantes del mundo intelectual y cultural

> Una fe que no se hace cultura, es una fe no acogida plenamente

lanzar una llamada a que participéis activamente en la creación y defensa de una auténtica cultura de la verdad, del bien y de la belleza, de la libertad y del progreso que pueda contribuir al diálogo entre ciencia y fe, cultura cristiana, cultura local y civilización universal.

La cultura supone y exige una "visión integral de hombre" entendido en la totalidad de sus capacidades morales y espirituales, en la plenitud de su vocación. Aquí es donde radica el nexo profundo, "la relación orgánica y constitutiva", que une entre sí a la fe cristiana y a la cultura humana: la fe ofrece la visión profunda del hombre que la cultura necesita; más aún, solamente ella puede proporcionar a la cultura su último y radical fundamento. En la fe cristiana la cultura puede encontrar alimento e inspiración definitiva.

Pero la conexión entre fe y cultura actúa también en dirección inversa. La fe no es una realidad etérea y externa a la historia, que, ofrezca su luz a la cultura, quedándose indiferente ante ella. Al contrario, la fe se vive en la realidad concreta y toma cuerpo en ella y a través de ella. "La síntesis entre cultura y fe no es sólo una exigencia de la cultura, sino también de la fe... Una fe que no se hace cultura es una fe no acogida plenamente, no pensada por entero, no fielmente vivida". La fe compromete al hombre en la totalidad de su ser y de sus aspiraciones. Una fe que se situase al margen de lo humano y por tanto, de la cultura, sería una fe infiel a la plenitud de cuanto la Palabra de Dios manifiesta y revela, una fe decapitada, más aún una fe en proceso de autodisolución. La fe, aun cuando trascienda la cultura y por el hecho mismo de trascenderla y revelar el destino divino y eterno del hombre, crea y genera cultura.

A los intelectuales y universitarios de Medellín

HABLA EL PAPA

Una fe que se sitúa al margen de lo humano y, por tanto, de la cultura, sería una fe infiel a la plenitud de la Palabra de Dios

Profundo diálogo de la Iglesia con el mundo de la ciencia y la cultura

Para construir una nueva sociedad

La universidad es un centro ideal para la maduración de una nueva cultura. Los jóvenes proporcionan a este proceso la fuerza vital y la aceleración necesarias para llevar a cabo un cambio de dualidad...

Vuestro país dispone de 50 universidades, sin contar los institutos y los centros de investigación, las academias, los museos,etc. Se trata de un importante patrimonio de ciencia y de cultura, que es motivo de justificado orgullo, pero, al mismo tiempo, es un instrumento de grave responsabilidad ante Dios y ante el pueblo colombiano para el futuro de esta noble nación. Mirad con esperanza el futuro, pero también con un ponderado sentido de realismo y lealtad. La universidad debe servir al país en el esfuerzo

EL IDIOMA POSTAL

Comencemos con una pregunta: ¿Será el sistema del Idioma Postal el ESPERANTO del AJEDREZ?

Efectivamente, para las inquietudes de los jugadores deseosos de buscar nuevos adversarios en países lejanos, cuyos idiomas y sistemas de notación son muy diferentes al nuestro, el SISTEMA NUMERICO simplifica totalmente los problemas que naturalmente se presentan.

En mis constantes participaciones en los Torneos Postales de AJEDREZ con rivales de Hungría, Yugoslavia, República Democrática Alemana, Francia, Inglaterra, Rusia, Alemania Federal, Suecia, Holanda Estados Unidos, Italia, etc., he podido comprobar lo beneficioso que es usar esta notación.

18	28	38	48	58	68	78	88
17	27	37	47	57	67	77	87
16	26	36	46	56	66	76	86
15	25	35	45	55	65	75	85
14	24	34	44	54	64	74	84
13	23	33	43	53	63	73	83
12	22	32	42	52	62	72	82
11	21	31	41	51	61	71	81

Comprender este idioma es muy fácil, lo único que se hace es enviar por respuesta el movimiento que se realiza TRASLADANDO UNA CASA A SU NUEVA MORADA así: si movemos el caballo de la casa 21 a la casa 33 anotamos simplemente 1.2133; si el negro mueve un peón será por ejemplo: 7776, la partida toma el rumbo respectivo.

El enroque corto blanco es 5171 el del negro 5878. El enroque largo blanco 5131 y el del negro 5838, no se anuncian los jaques. Creo que estas explicaciones son suficientes y si así no fuera, veamos una partida jugada por correspondencia.

Blancas: NAVARRETE (Chile) **Negras: GARCIA S. (Bolivia)**

1.5254,5755	2.7163,6765	3.6134,2725	4.3425,6554
5.6355,7866	6.4243,3736	7.2534,4815	8.2142,1555
9.5171,4745	10.3423,6846	11.7273,5878	12.4354,6654
13.6151,7888	14.6264,5544	15.7172,3883	16.7283,5462
17.8372,6241	18.5141,1715	19.3233,4443	20.4263,4352

21. Abandonan.

El Sr. Pablo Atars, director del Torneo Mundial del Gambito Letón, bautizó a la jugada 6..., 3736 como la variante boliviana de esta formidable y estupenda línea de juego.

Escribe: García Soruco
Profesor de Ajedrez

¿COMO JUGARIAS TU?

Juegan las blancas y ganan

Juegan las negras y ganan

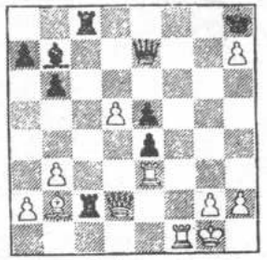

Juegan las blancas y ganan

Juegan las blancas y ganan

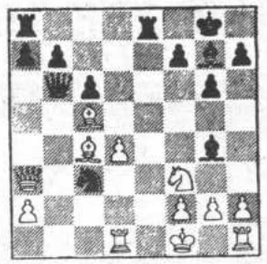

Juegan las negras y ganan

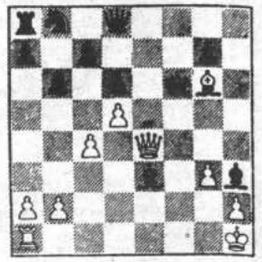

Juegan las blancas y ganan

Soluciones en la próxima semana

LA PRIMERA PARTIDA POSTAL QUE SE CONSERVA SE CELEBRO EN 1804 ENTRE UNOS OFICIALES DEL EJERCITO HOLANDES DE LAS CIUDADES DE LA HAYA Y BREDA.

MAS CONOCIDOS SON LOS ENCUENTROS ENTRE EDIMBURGO -LONDRES (1824 -1828), LIVERPOOL - MANCHESTER (1825- 1826), PARIS - LONDRES (1834 -1836), BUDAPEST - PARIS (1843- 1846), LA PAZ - BUENOS AIRES (1961-1963).

UNA VARIANTE DE LA MODALIDAD SON LAS PARTIDAS POR TELEGRAFO, POR RADIO, POR TELEVISION Y POR PERIODICO.

Para resolver:

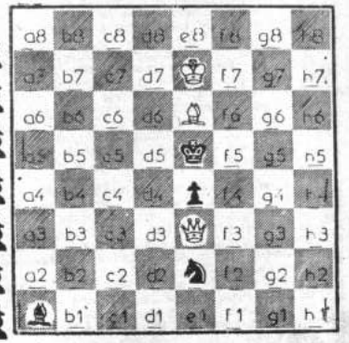

B + + 2

PRIMER CONGRESO BOLIVIANO DE PSICOLOGIA CIENTIFICA

* Es necesario que nos demos cuenta que lo humano no tiene valor económico, no puede ser pagado.

* El hombre sin ningún apoyo y sin ningún recurso, debe cada día inventar al hombre.

- Excelentísimo señor Gonzalo Sánchez de Lozada, Ministro de Planeamiento y Coordinación;
- Dr. Felipe Hartmann, Presidente de la Academia Nacional de Ciencias de Bolivia;
- Señores Miembros de la Directiva del Colegio de Psicólogos de Bolivia;
- Estimados colegas psicólogos que tan numerosos han llegado de todos los departamentos del país;
- Señores psicólogos invitados del Perú, Argentina y Estados Unidos;
- Señoras y señores participantes de este PRIMER CONGRESO BOLIVIANO DE PSICOLOGIA CIENTIFICA;
- Queridos estudiantes:

La decisión de realizar el PRIMER CONGRESO BOLIVIANO DE PSICOLOGIA CIENTIFICA, fue tomada hace un año y medio en el Congreso del Colegio de Psicólogos realizado en Santa Cruz. Allá, de común acuerdo, se vio la urgencia de reunir a los psicólogos nacionales para departir únicamente problemas científicos que afectan a nuestro país.

Tengo el honor de dar la bienvenida a todos ustedes en cumplimiento del mandato que nos dio el Congreso de Santa Cruz.

Ya entonces hice una breve síntesis de lo que ha significado la Psicología en nuestro país, en el corto tiempo de su vida.

Después de una primera etapa (1972-1978), en la que todos los esfuerzos se dedicaron a potenciar y desarrollar la primera Carrera Universitaria de Psicología, que se abrió en la Universidad Católica Boliviana; la segunda etapa (1978-1986) se configuró por la búsqueda de fuentes de trabajo y de definición profesional. Como todos conocemos, ahora ya contamos con carreras de Psicología en Cochabamba, la UMSA de La Paz y también en la ciudad de Tarija.

Finalmente, en el Congreso de Santa Cruz (1986), hemos constatado que nuevos problemas urgentes se nos perfilaban: **1. la definición profesional; 2. la interdisciplinaridad; 3. el aporte real a la comprensión y solución de los grandes problemas nacionales.**

La Psicología y los psicólogos deben salir de las aulas, de los laboratorios, de los consultorios, de las oficinas para dar un aporte consciente e insustituible a nuestro país.

Es en esta perspectiva que el Congreso de Santa Cruz definió el objetivo de este Congreso Científico: contribuir a encontrar una identidad profesional, a partir de la cual se pueden implementar acciones interdisciplinarias tendientes **a mejorar las condiciones de vida en nuestro país.** Si por un lado es importante la cientificidad, garantía de seriedad y efectividad, por el otro no podemos olvidar la **realidad concreta** en la que todos nos desenvolvemos.

Es sobre la situación actual de nuestro país que creo necesario que nos detengamos y reflexionemos con profundidad y espíritu crítico.

Como todos los países de América Latina, también **Bolivia está comprometida en una serie de procesos sociales,** que están cambiando su faz y su manera de vivir.

Nuestra democracia actual, a pesar de todos sus defectos, permite el desencadenarse de conflictos sociales y da pautas formales, hasta ahora suficientemente eficaces, para resolverlos o, por lo menos, para encauzarlos.

Es importante que **políticos y expertos** en Ciencias Sociales, comprendan el **contenido profundamente psicológico de la democracia,** como modelo de sociedad que se fundamenta en el conflicto.

Marx y Freud lo han demostrado muy claramente. Las personas y las sociedades desarrollan y crecen en la medida en que afrontan y resuelven sus conflictos internos.

Esta es la gran ventaja en relación a gobiernos anteriores, que imponiendo el consenso por la fuerza, no permitieron por largos años el **desencadenarse de las fuerzas sociales,** lo que obligó al estancamiento y el atraso.

Actualmente, todos los grupos sociales y políticos tienen como principio base de su acción, **el cambio, la transformación de las condiciones de vida.**

Es tarea de los psicólogos, pero no sólo de ellos, evidenciar y demostrar que la vida de nuestro pueblo va mucho más allá de las condiciones sociales, económicas, políticas, jurídicas en las cuales deben vivir y que es necesario cambiar estas condiciones históricamente caducas, para construir nuevas condiciones, más justas y más humanas.

Hay diferentes posiciones, a veces encontradas, con violencia, sobre la manera de concebir el cambio, sobre lo que debe cambiar y lo que debe permanecer, sobre las fuerzas propulsoras del cambio, pero hay acuerdo suficiente sobre un hecho: **el presente no basta a nadie, el futuro debe ser muy diferente.**

Quizás, sin darnos cuenta, asistimos a grandes cambios sociales que tendrán muchas consecuencias para nosotros y nuestros hijos. Me permito recordar dos:

La industrialización, que cada vez es más percibida como una condición "sine qua non" de la supervivencia del país, sin duda **cambiará el sistema productivo.**

De un pueblo de extractores de minerales y petróleo; de cosechadores de productos agrícolas siempre insuficientes para las necesidades del país; de empleados del terciario que, a menudo, no saben a quién servir, porque no se les muestra o no hay dinero para pagarles; de explotados al servicio de la poca riqueza del país, nos transformaremos quizás, en constructores de una nueva sociedad, de un país diferente.

El despertar de las poblaciones aymara, quechua y guarani, se plantea muy seriamente como **terminación real** y no sólo jurídico-política de la Colonia, de la Conquista.

Estos procesos sumamente lentos en su desarrollo están en marcha y no podemos mantener cerrados los ojos y pretender no verlos.

¿Qué aportes reales y concretos pueden dar los psicólogos a esta problemática?

Se necesitan **nuevos modelos** en las relaciones de producción, en la educación, en la vida comunitaria, o sencillamente en la vida de cada día.

El aporte creativo y crítico de los psicólogos es necesario e indispensable.

Para que sentemos sobre una base firme, sólida, nuestro pensar y nuestro quehacer, quiero recordar una afirmación de Marx que en su forma sintética encierra el origen y el significado del cambio.

Dice Marx que "en los cambios sociales hay que ser radical. Ser radical significa ir a la raíz. Pero la raíz del hombre es el hombre mismo".

Toda acción en el ámbito psicológico necesita anclarse en una concepción del hombre, en una concepción del hombre en la sociedad, en una concepción del hombre frente a la naturaleza.

Necesitamos con urgencia en Bolivia una teoría, una concepción de esta naturaleza, para encaminar correctamente el cambio. No puede haber transformación real si el hombre sigue siendo desvalorado, despreciado, oprimido.

De esta concepción nacen espontáneamente el desafío y la responsabilidad de los psicólogos en Bolivia.

Recordaré algunos puntos más sobresalientes.

Necesitamos que el pueblo asuma consciente y estoicamente esta realidad. La conciencia es siempre un vivir que se transforma en un saber y en una acción. El mejor libro es la realidad, la vida de cada día.

Como psicólogos y como intelectuales debemos cumplir con nuestra responsabilidad de informar, interpretar, denunciar esta realidad que tanto nos duele y contribuir a encontrar las causas de la destrucción del hombre y a inventar nuevas formas de vida, donde esto no ocurra más.

¿Por qué hay que luchar tanto en nuestro país por la defensa de los derechos humanos, definidos en la Carta de la ONU? ¡Si pudiéramos contestar a estas preguntas, tal vez nuestra acción sería más efectiva!

Es necesario también que nos demos cuenta de los límites inherentes a la práctica tradicional de la Psicología y a las formulaciones teóricas de las diferentes escuelas. Ya no es posible confiar ciegamente en los procesos, en las funciones, en las estructuras; debemos colocar al hombre boliviano frente a la sociedad, frente a las ideas, frente a las cosas.

Debemos trabajar con hombres reales y no con abstracciones.

Alguien dirá que semejante tarea no puede ser asumida por un grupo pequeño de psicólogos bolivianos, sin mucho poder político y económico. Que estas tareas requieran de muchos medios materiales, cuya ausencia vuelven irrealizable la tarea.

Sin duda, las dificultades son grandes.

Pero ¿quién ha salido de un conflicto, sin problemas graves?

Es necesario que nos demos cuenta que lo humano no tiene valor económico, no puede ser pagado.

El hombre sin ningún apoyo y sin ningún recurso, debe cada día inventar al hombre.

¡Muchas gracias!

LAURA EDITH BALDIVIESO

Los días 28 - 29 - 30 de enero en la ciudad de La Paz, se realizó el Primer Congreso Boliviano de Psicología Científica.

Este evento tuvo un notable éxito por la participación alcanzada (unas 250 personas) y por logros científicos dados a conocer por diferentes psicólogos nacionales e internacionales que participaron.

Los temas abordados fueron muchos y variados.

En las mañanas, los conferencistas profundizaron aspectos teóricos pero siempre relacionados a la psicología en nuestro país.

Entre ellos se puede mencionar la relación entre desnutrición y psicología; psicología y juventud, consideraciones epistemológicas sobre el trabajo del psicólogo, la interdisciplinariedad, psicología y educación, el aporte de diferentes instrumentos de medición en psicología, nuevos aportes al desarrollo de la inteligencia, la historia del manicomio Pacheco en Sucre.

Por las tardes se organizaron cinco talleres que a través de la experiencia práctica y la discusión, profundizaron cinco grandes temas:

1.- Psicología comunitaria y culturas nativas.
2.- Alteraciones del desarrollo - Problemas del aprendizaje
3.- Neuropsicología y psicoterapia.
4.- Psicología y farmacodependencia.
5.- Desarrollo organizacional.

Cada taller se desarrolló en base a experiencias que se están realizando en nuestro país y de investigaciones ya concluidas o todavía en fase de realización. En todos los talleres hubo una gran participación en las discusiones y en la interpretación de las teorías y las hipótesis presentadas.

Las principales conclusiones fueron las siguientes:

- Es necesario continuar la profundización de los temas tratados y eventualmente de otros tópicos de la psicología para continuar el desarrollo de la psicología científica en nuestro país.

- El Congreso ha abierto un gran campo de acción, que debe ser aprovechado para alcanzar este objetivo. Los participantes han pedido que en las diferentes ciudades del país se lleven a cabo talleres, simposios, jornadas de discusión para el efecto.

- La segunda importante conclusión, se refiere a la constatación que las diferentes teorías y los métodos y técnicas de investigación no pueden ser aplicados en nuestro país sin antes comprobar su validez específica. Esto significa que nuestra realidad humana y social no siempre corresponde a las teorías elaboradas en otros países. Con toda razón se ha hablado de la necesidad de empezar a construir una psicología boliviana. Lo que favorecerá el trabajo de los psicólogos.

- El congreso también ha tomado conciencia de la urgencia de ofrecer la colaboración de todos los psicólogos a la solución de los problemas nacionales. Todos sabemos que estos problemas son difíciles y complejos y muy a menudo se remontan a muchos años atrás lo que dificulta todavía más, su solución. Sin embargo se reconoce que la interpretación realizada exclusivamente con enfoques economistas o políticos no son suficientes para dar cuenta de los mismos. La psicología puede de esta manera constituirse en una serie de válidos aportes, en beneficio de todos los bolivianos.