PRESENCIA

MATUTINO FUNDADO POR HUASCAR CAJIAS K. EL 28 DE MARZO DE 1952
AÑO XXXVI- No. 10.558- LA PAZ,BOLIVIA,MIERCOLES 13 DE ENERO DE 1988- 18 PAGINAS- Bs 0.50

Apostólico de Su Santidad

apa dirigirá 17 sajes pastorales

Juan Pablo II, durante su permanencia dirigirá a la población boliviana unos 17 con profunda incidencia moral y social. nación la proporcionó el nuncio apostó- Abril y Castello, a tiempo de señalar parativos para el llegada del Santo Pa- n curso normal.

a de manera rápida, dijo al añadir que febrero serán decisivos, para concretar alles que aún faltan.

s que todo concluya a tiempo, agregó al reconocer que faltan algunos puntos os cuales serán definidos en las reunio- s para esta y la próxima semana.

a los mensajes que pronunciará Su ijo que los mismos son elaborados en con la información sobre la situación ís y de la Iglesia boliviana.

ciona al Papa y a su equipo de colabo- dós los antecedentes necesarios para el contexto del país que visita, agregó. decir, por el momento, el contenido de s que leerá el Papa, pero todos serán incidencia moral y social.

que es necesario salvaguardar este va- e la población boliviana, y social, por- sario que la vida cristiana se transfor- igna en la sociedad.

nuncio que el Santo Padre dirigirá al iano unos 17 mensajes, aproximada- ando en cuenta el número de los en- vistos, en las ciudades que visitará.

c, expresó que como parte de las acti- la llegada de Su Santidad, se prepa- municadores sociales, para que no só- n adecuadamente el mensaje del Papa, lo posible, lo hagan llegar a todos os

no "liquidará" empresas as que importan fármacos

, a través s de Previ- alud Públi- las empre- s [ilegales] al contra- icamentos, nderios en ias y espe- las ferias

ni capacidad profesional para el tratamiento de los fármacos.

Dijo que la comisión farmacológica nacional es la encargada del control de calidad de todos los medicamentos, que son importados legalmente a través de las firmas registradas en ese ministerio.

nación Sa- ctor nacio- ias del Mi- d.

l gobierno continuar la indus- ica nacio- de la deci- dustriales n produc- miento so-

significa debe de- roducción s genéri- segundo e marca y n mucho

nacional a satisfa- des de sa- oliviano. e esa re ado utili- mecanis- ee, para venta ile- mentos y n las cni- no regis- isterio de edican a Son va- cias que contra- ener ma-

termina- ulco" del or parte e no tie- eriencia

El Museo Nacional de Arte -ubicado en la calle Comercio, esq. Socabaya de la ciudad de La Paz- es uno de los más importantes repositorios del país. En sus salas, el visitante puede apreciar valiosas colecciones de arte colonial, además de periódicas exposiciones de pintura contemporánea. El Museo también auspicia conferencias y seminarios relacionados con el quehacer cultural. En la fotografía, un detalle del patio, revelador del valor arquitectónico de este Museo.

En 15 por ciento para gastos generales

La COB pide incremento del presupuesto de educación

Ministro Ipiña explica fundamentos del proyecto de Reforma Educativa criticado por los maestros

La Central Obrera Boliviana pidió un incremento del 15% al presupuesto de educación, destinado a los gastos corrientes, esto es, infraestructura, electricidad y otros insumos, debido a que en los últimos quince años, ese rubro apenas si alcanzó a un 2%.

Esta fue una de las propuestas emitidas por ese organismo sindical, durante la reunión que sostuvieron ayer el gobierno y la COB en el Ministerio de Educación.

La reunión tuvo un carácter informativo, en la que se discutió la prepropuesta que mandó el MEC al Ministerio de Finanzas, sobre el presupuesto para la educación. Participaron por parte de la COB, el secretario ejecutivo de la Confederación Urbana de Trabajadores en Educación, Juvenal Garabito, de la Confederación Rural, Sergio Gallardo, y el asesor económico, Pablo Ramos.

Garabito declaró: "Hemos visto la mejor disposición que tiene el Ministro, para tratar el problema económico educativo, al igual que nosotros".

Respecto al problema salarial, el ministro Ipiña dijo que éste se tratará globalmente junto a los otros indicadores macroeconómicos.

Por su parte, el dirigente de la Confederación manifestó que dicho problema se lo discutirá este viernes.

REFORMA EDUCATIVA

"La propuesta educativa del MNR es un pensamiento que interpreta las necesidades y anhelos del pueblo de Bolivia y no es la idea de un grupito sindical", manifestó el ministro de Educación y Cultura, Enrique Ipiña Melgar, cuando fue consultado sobre la afirmación de la Confederación de Maestros, en cuanto a que la

(Pasa a la pág. 10)

Se firmaron notas reversales

Japón dona $US. 10 millones para proyecto de semillas

El gobierno del Japón donó al país la suma de 1.416 millones de yenes [aproximadamente 10.000.000 de dólares] para el proyecto de producción de semillas de hortalizas en el departamento de Cochabamba.

La donación se concretó ayer, en la cancillería, con la firma de notas reversales entre representantes de los gobiernos del Japón y Bolivia. Firmaron el documento Seinzo Uchimura, ministro consejero de la embajada japonesa, y Guillermo Bedregal, ministro de Relaciones Exteriores de Bolivia.

La donación se efectivizará desde que entre en vigor este acuerdo y el 11 de enero de 1989, a menos que el periodo sea prorrogado por mutuo acuerdo de autoridades competentes de los dos gobierno.

La donación se destinará exclusivamente a la adquisición de los siguientes productos, japoneses o bolivianos, necesarios para la ejecución del proyecto:

- Productos y servicios.
- Equipos y vehículos y servicios indispensables para la instalación de los equipos.
- Servicios necesarios para el transporte de los productos mencionados hasta Bolivia y dentro del país.

El gobierno deberá dar un lote de terreno para la ejecución del proyecto, proveer las instalaciones para la distribución de electricidad, suministros de agua, sistema de desagüe y otras instalaciones adicionales fuera del lote y sufragar todos los gastos necesarios, excepto los que serán cubiertos por la donación.

Si Gobierno no cumple convenio

Campesinos se abstendrían de erradicar los cocales

Los campesinos tienen posiciones divergentes respecto al tema de la coca. Sin embargo, en conversaciones informales con algunos grupos de productores se pudo apreciar que existe la tendencia de no continuar con la sustitución de cocales mientras el gobierno no ejecute las obras que se comprometió a realizar en el convenio firmado el pasado 6 de junio, informó el ministro de Asuntos Campesinos y Agropecuarios, Lic. Guillermo Justiniano.

Explicó que la reunión de productores de coca, programada para el pasado lunes en la ciudad de Cochabamba, se suspendió debido a malos entendidos de ambos sectores. La detención de un dirigente de los fabriles creo un ambiente de malestar.

Originalmente se había programado la reunión para las 11 de la mañana, oportunidad en la que los ministros de Agricultura y del Interior expondrían la política del gobierno respecto al tema de la sustitución. Sin embargo, la reunión se postergó hasta las 3 de la tarde, hora en la que los organizadores hicieron conocer a los ministros de estado que no participarían en el congreso por los malos tratos que agentes policiales dieron a un dirigente de la COB.

El prefecto de Cochabamba, a nombre del gobierno, envió una nota en la que manifestó disgusto por haber hecho viajar inútilmente a dos ministros; sin embargo, la vía del diálogo está expedita.

Pese a este incidente las relaciones se mantienen y se prevé para mañana una reunión entre productores de coca y autoridades del gobierno.

Se evidenció la preocupación de los productores agropecuarios por la producción.

Lo que las autoridades gubernamentales querían explicar en detalle es lo referente a la reducción y sustitución de cultivos, la posición de Bolivia en la reunión de Viena y analizar el convenio de junio, para establecer lo que el gobierno ha hecho en cuatro meses.

Dijeron que es un error de concepción el esperar que en ese corto plazo existan cultivos sustitutivos floreciendo, carreteras nuevas y nuevos colegios.

Embajador de los EE.UU.

"La opción es quedarnos con Bolivia para luchar contra el narcotráfico"

El gobierno boliviano le confirió el Cóndor de los Andes, por sus servicios.

"No queda otra opción que quedarse junto a Bolivia en la lucha contra el narcotráfico", porque este país ha demostrado su decisión de enfrentar a este flegelo de la humanidad.

Afirmó el embajador de los Estados Unidos, Edward M. Rowell, en el acto en que el gobierno le concedió la condecoración del Cóndor de los Andes, en el grado de Gran Cruz.

Este es un acontecimiento muy emotivo para mi y mi familia, dijo y añadió que "un traslado tan súbito, aunque lamentablemente inevitable, no es la mejor manera de tratar a los amigos; todos han sido y son buenos amigos".

Agregó el diplomático norteamericano que tuvo el privilegio de ver cómo Bolivia declaraba y reiteraba su compromiso con la democracia; las afirmaciones más recientes fueron las elecciones municipales. Bolivia puede estar orgullosa de la forma en que se realizaron estas elecciones, pues ha ganado el respeto de las demás democracias del mundo.

Bolivia ha demostrado coraje e imaginación al encarar extraordinarias dificultades económicas en un periodo de condiciones adversas.

Pese a la hiperinflación, el colapso del mercado del estaño y los bajos precios de los hidrocarburos, los bolivianos han demostrado dignidad, determinación y fe en si mismos para llevar a cabo el doloroso programa, que ahora muestra los signos de éxito.

Dijo Rowell que el tema más importante que trató fue el de la lucha contra el flagelo de la producción y tráfico de drogas, lucha a la que se unieron más y más países.

Las drogas esclavizan a los pueblos, rebajan la dignidad humana y destruyen vidas. Bolivia ha reconocido este hecho y ha proclamado repetidamente su decisión de luchar en contra del problema.

Por mi parte -reiteró- , puedo reafirmar la determinación de mi país de continuar con esta lucha, hombro a hombro con Bolivia.

LA CONDECORACION

Por resolución suprema, firmada por el presidente de la república, Víctor Paz Estenssoro, y el canciller, Guillermo Bedregal, se le confirió la distinción del Cóndor de los Andes por los servicios que prestó para mejorar las relaciones bilaterales de Bolivia y EE.UU.

En la oportunidad, Bedregal señaló que Edwar Rowell se sumó a los cuadros nacionales en la reconstrucción de la democracia, en la lucha contra la hiperinflación y en el enfrentamiento al narcotráfico.

Agregó que Bolivia tuvo suerte en tenerlo como embajador de los EE.UU. porque mostró gran valor moral, intelectual y experiencia y estuvo al servicio de las relaciones bilaterales.

Finalmente, el canciller le deseo éxito en las nuevas funciones que le encomienda su gobierno.

Secuestro de avión canadiense

EDMONTON, CANADA, 12 (AP).- Un Jumbo Jet canadiense que iba de Amsterdam a Vancouver con 263 personas a bordo aterrizó hoy sin problemas en el aeropuerto de erta ciudad de la provincia de Alberta luego de hallarse una nota en un baño que indicaba la presencia de explosivos en el avión, dijo la policía.

El avión aterrizó a las 2.30 de la tarde, hora local, con 10 minutos de retraso y tanto los 250 pasajeros como los 13 tripulantes a bordo abandonaron la nave sin contratiempos y fueron llevados a un área donde los interrogó la policía.

ietnamitas permanezcan en Cambodia

abrá reunión de alto entre China y URSS

(AP).- China repitió rá reunión de alto n Soviética mientras mitas permanezcan

soviético Mijail Gor- ntrevista concedida a Liaowang, propuso ro cimero ruso-chino potencias comunistas por motivos ideo- semanario apareció

de Relaciones Ex- el presidente Deng en claras las con- a reunión de alto a y la Unión So- nidad internacional te que Vietnam re- cas de Kampuchea antes".

en varias ocasiones a reunirse con Gor- a Unión Soviética o argo , sostiene que scu debe obligar a con sus nueve años r en Cambodia. que Cambodia es el res obstáculos" pa- elaciones chino-so- dos son la presencia s en Afganistan y la cuantiosa presencia militar rusa a lo largo de la frontera chino-soviética.

Gorbachov, en su primera entrevista con una organización noticiosa china, dijo estar contento con el creciente intercambio comercial, cultural y científico entre ambos países. Agregó que fueron logrados además avances en las relaciones políticas, y dijo que la reunión cumbre "sería un desarrollo lógico y apropiado" al actual diálogo político.

Gorbachov sostuvo que "ambas partes creen que existen las condiciones objetivas para celebrar la reunión".

Los comentarios sobre las relaciones chino-soviéticas fueron formulados tras la presentación de preguntas por escrito. La mayor parte de la entrevista estuvo dedicada a la opinión de Gorbachov sobre el panorama internacional, las relaciones chino-soviéticas y el programa de reformas económicas del dirigente moscovita.

La prensa china difundió ayer extractos de la entrevista, pero no mencionó la propuesta de Gorbachov de celebrar una cumbre. En contraste, la declaración de Gorbachov sobre la conferencia fue el punto destacado en los noticieros de la tarde soviéticos.

***CONDECORACION.**- El gobierno boliviano concedió ayer la condecoración del Cóndor de los Andes, en el grado de Gran Cruz, al embajador de los Estados Unidos de Norteamérica, en mérito a los servicios prestados en el incremento de las relaciones bilaterales de ambos países. La imposición estuvo a cargo del canciller Guillermo Bedregal. En la oportunidad, Edward Rowell, rompiendo actos protocolares, también entregó a los esposos Bedregal medallas con las banderas de Bolivia y EE.UU. y una réplica de la Estatua de la Libertad.*

PAGINAS INTERIORES

Al 10.66% se eleva inflación acumulada en 1987

La tasa inflacionaria se elevó, en 1987,al 10.66%; la mayor incidencia: en el grupo de alimentación. La información procede del Instituto Nacional de Estadísticas. (Pag. 7)

Ministerio de minería solicitó $us. 7.000.000

El ministro de Minería y Metalurgia solicitó al BID siete millones de dólares para proyectos de Colquiri, Caracoles y Chocaya. Según el ministro, los representantes del BID dijeron que Bolivia goza de una imagen de prestigio en el ámbito internacional. (Pag. 6).

Takeshita y Reagan tratarán problemas comerciales

Según los expertos, en la primera visita oficial a Estados Unidos del primer Ministro japonés Noboru Takeshita, el tema dominante en sus conversaciones con el presidente Reagan será el problema comercial. Se ha dicho que Takeshita quisiera que la administración Reagan levantara del todo las sanciones impuestas en 1987 por el incumplimiento japonés de un acuerdo bilateral sobre semiconductores. (Pag. 4)

Gorbachov: reformas electorales y judiciales

El dirigente soviético Mihail Gorbachov defendió sus reformas contra los críticos de la izquierda y la derecha, y prometió que una conferencia del partido, en junio, considerará reformas electorales y judiciales. (Pag. 4).

Alcalde interino en la ciudad de Santa Cruz

Los concejales de Santa Cruz acordaron designar como alcalde -y con carácter interino- a Bernardo Saucedo, de ADN, y como presidente del Concejo Municipal a Victor Fernández, del MIR; con lo que se superó momentáneamente el peligroso vacío de autoridad comunal. (Pag. 1. Segunda Sección).

Por los países del Golfo Persa

Prosigue gira de Mubarak en busca de estrategia contra amenaza iraní

DOHA, QATAR, 12 (AP).- El presidente egipcio Hosni Mubarak llegó hoy a Qatar en la cuarta etapa de su visita por el Golfo Pérsico, en busca de una estrategia común contra las amenazas iranies.

En sus escalas previas en Arabia Saudita, los Emiratos Arabes Unidos y Kuwait, Mubarak recibió cálidas bienvenidas.

El Emir de Qatar, Jeque Khalifa Bin Hamad Al -Thani, recibió al mandatario egipcio acompañado de otros dignatarios gubernamentales en el aeropuerto de Doha.

Antes de abandonar Kuwait esta mañana, Mubarak, celebró una segunda ronda de conversaciones con el Emir de ese Reino, Jeque Jaber Al-Ahmed Al-Sabah.

Mubarak dijo a los periodistas anoche tras su primera ronda de conversaciones que los actuales esfuerzos mediadores sirios "lograrán terminar con la guerra entre Irán e Irak", pese a la profunda hostilidad de Damasco contra el gobierno de Egipto.

Un vocero del gobierno kuwaití dijo que las discusiones de ayer fueron efectuadas "en una atmósfera de entendimiento" y "abarcaron la guerra del Golfo, el levantamiento palestino (en la márgen occidental del Río Jordán y la Franja de Gaza ocupada por Israel) y temas de interés mutuo".

Mubarak visitará además Bahrein y Oman, los miembros restantes de las seis naciones que integran el Consejo de Cooperación del Golfo (CCG), Alianza Militar y Económica.

Los estados del CCG se sienten cada vez más amenazados por Irán como resultado de sus siete años de guerra con Irak.

Irán atacó en repetidas ocasiones barcos kuwaitis y sauditas, disparó cohetes contra instalaciones petroleras costeras de Kuwait y ha pedido el derroeamiento de la monarquía saudita.

CONTRA LA OCUPACION ISRAELI.- Un policía dispara gas lacrimógeno palestinos en Temple Mount, Jerusalén. Los manifestantes cantaban c protestando por la ocupación israelí (Jerusalén, Radiofoto AP).-

En El Líbano

Explosión de mina mató a observador de Naciones Unidas

JERUSALEN, 12 (EFE).- Un observador militar autraliano de la Organización de Naciones Unidas para la Supervisión del Tregua (UNSTO) resultó muerto hoy en el sur de Líbano y su colega canadiense gravemente herido por la explosión de una mina, informó un portavóz de Naciones Unidas.

El Jeep en el que viajaban los dos observadores pisó una mina cerca de Chamaa, dentro de la "zona de seguridad" delimitada por Israel, indicó Timor Goksel, portavóz de la UNIFIL (Fuerzas de Interposición de Naciones Unidas en Líbano).

"Cuando no contestaron a una llamada de radio rutinaria, enviamos una patrulla en su búsqueda. Una vez localizados, ambos fueron evacuados al hospital de Nakoura", dijo el portavóz que no dio más detalles sobre la identidad de las víctimas.

LLANTO.- Una mujer árabe llora en la Corte Militar de Nablusa, donde familiares están siendo juzgados, por los recientes incidentes ocurridos en las zonas ocupadas por israelíes (Nablusa, Zona Ocupada por Israel, Radiofoto AP).-

Marcados altibajos en las relaciones entre China y EE.UU. durante 1987

PEKIN, 12 (EFE).- El barómetro de las relaciones entre China Popular y Estados Unidos en 1987 mostró marcados altibajos y sacudidas que pusieron en peligro los vínculos entre el país más poblado del mundo y el máximo exponente del capitalismo.

Las supuestas ventas de misiles "Silkworm" chinos a Irán, la situación de los derechos humanos en la región autónoma del Tibet, que culminó con los disturbios del 1 de octubre, y la expulsión de dos diplomáticos chinos de Estados Unidos, son tres de los principales sucesos que ensombrecieron las relaciones bilaterales.

Un portavoz del Ministerio chino de Asuntos Exteriores admitió la semana pasada que han surgido "algunos problemas" en los contactos mutuos al pasar revista al año recién terminado.

Expresó el rechazo de su país a cualquier acción que pueda envenenar el clima con Estados Unidos al referirse a la expulsión de los dos diplomáticos por presuntas actividades de espionaje y reiteró que Pekín se reserva el derecho de tomar represalias.

Agregó que mientras ambas partes observen estrictamente los principios fundamentales de respetar la soberanía y la integridad territorial del otro y no injerirse en los asuntos internos, las relaciones se desarrollarán satisfactoriamente.

En cuanto a las relaciones comerciales, Pekín no está contenta con Estados Unidos, según el periódico pekinés "China Daily", porque ambos países no lograron un acuerdo sobre la protección de las inversiones norteamericanas en China, lo cual ha impedido su crecimiento.

Además, el constante déficit chino en la balanza comercial bilateral, que ascendió a 2.700 y 2.000 millones de dólares en 1985 y 1986, respectivamente, ha levantado protestas de Pekín, que considera insoportable este desequilibrio a largo plazo.

Las presiones norteamericanas de suspender la venta de alta tecnología a China para que dejara de suministrar misiles a Irán contribuyó a empeorar el clima bilateral.

Sin embargo, lo que levantó la mayor polvareda política fueron las acusaciones de congresistas norteamericanos sobre la situación de los Derechos Humanos en el Tibet y las declaraciones del líder espiritual tibetano Dalai Lama en Washington que ponían en entredicho la soberanía China sobre esta región.

En la región del Golfo

Otro cisterna con petróleo i fue atacado por aviación ir

MANAMA, 12 (AP).- Singapur que transportaba durante la noche por avion central del Golfo Pérsico qu sus tripulantes se dan po fuentes de navegación.

El ataque contra el Ur toneladas a las 20:00 GM ataque aéreo iraquí confirm barcos iranies, que vinieron nueve días en la llamada entre Irán e Irak.

Fuentes de navegación condición de no ser ident petrolero navegaba hacia el de productos petroleros c aparatos iraquíes lo atacar petrolera Irani de la isla cisterna continuaba ardiend

Las fuentes añadieron tripulantes de Singapur, realizado tres ataques navales" a lo largo de la co y a las 20:00 GMT del dom ayer.

En vísperas de elecciones

Corazón Aquino pide el cese de la violencia en Filipinas

LINGAYEN, FILIPINAS, 12 (AP).- La presidenta Corazón Aquino instó hoy a que cese la ola de violencia al acercarse las elecciones del próximo lunes, en las cuales se elegirán gobernadores provinciales, alcaldes y otros funcionarios regionales.

Casi 70 personas, entre ellas por lo menos 30 candidatos, han resultado muertas desde el comienzo de la campaña electoral, el primero de diciembre, con vista a los comicios del lunes. Los electores seleccionarán a los gobernadores provinciales, los alcaldes y otros funcionarios de entre unos 150.000 candidatos.

Las votaciones han sido aplazadas en diez de las 73 provincias y en tres ciudades de la Isla de Mindanao debido a los temores de violencia.

"Me entristece enterarme de que otros candidatos están utilizando armas en esta campaña", dijo hoy la señora Aquino en concentraciones políticas de la Provincia de Pangasinan, a 190 kilómetros al norte de Manila.

LLOYD AEREO BOLIVIANO S.A.M.

La Paz, 13 de enero de 1988

SALIDAS		LLEGADAS		
VLO. 915	SANTA CRUZ	Hs. 07.00	VLO. 800	COCHABAMBA	Hs. 07.30
VLO. 915	SAO PAULO	Hs. 07.00	VLO. 901	MIAMI	Hs. 08.20
VLO. 930	CUZCO	Hs. 09.00	VLO. 901	PANAMA	Hs. 08.20
VLO. 813	COCHABAMBA	Hs. 09.15	VLO. 901	SANTA CRUZ	Hs. 08.20
VLO. 813	SANTA CRUZ	Hs. 09.15	VLO. 633	TRINIDAD	Hs. 11.25
VLO. 634	TRINIDAD	Hs. 12.10	VLO. 931	CUZCO	Hs. 11.30
VLO. 773	TARIJA	Hs. 12.30	VLO. 754	SUCRE	Hs. 14.10
VLO. 753	SUCRE	Hs. 14.55	VLO. 774	TARIJA	Hs. 15.45
VLO. 817	COCHABAMBA	Hs. 16.35	VLO. 916	SAO PAULO	Hs. 18.00
VLO. 817	SANTA CRUZ	Hs. 16.35	VLO. 916	SAN IGNACIO	Hs. 18.00
VLO. 900	SANTA CRUZ	Hs. 20.00	VLO. 916	SANTA CRUZ	Hs. 18.00
VLO. 900	PANAMA	Hs. 20.00	VLO. 806	COCHABAMBA	Hs. 18.10
VLO. 900	MIAMI	Hs. 20.00			

INFORMES ADICIONALES A LOS TELEFONOS 367711-12-13

LLOYD AEREO BOLIVIANO S.A.M.
TUS PROPIAS ALAS

EN SANTA CRUZ DE OCASION

Se vende en zona industrial a lado de Industrias Eduardo un terreno de 5.600 Mts2 con 90 Mts de frente.

Precio 30.000 dólares. Ref: En La Paz Tel. 371828. En Santa Cruz 28855 - 24179

CHOFER PROFESIONAL

SE REQUIEREN LOS SERVICIOS DE UN CHOFER PROFESIONAL CON AMPLIA EXPERIENCIA EN LA CONDUCCION DE VEHICULOS POR LAS CARRETERAS DEL PAIS.

LOS CANDIDATOS DEBERAN CONTAR ADEMAS CON EXPERIENCIA EN TRABAJOS DE OFICINA A NIVEL AUXILIAR.

PRESENTAR SOLICITUDES DE EMPLEO ACOMPAÑANDO CURRICULUM Y FOTOCOPIA DE BREVET, A LA CASILLA 5529 - LA PAZ HASTA EL DIA 18 DE ENERO DE 1988.

NECESITAMOS NORMALISTAS

Colegio "Juan Claudel" Rurrenabaque - Beni necesita normalistas en:

Matemáticas	Ciclo medio
Química	Ciclo medio
Idiomas	Ciclo medio
Matemáticas	Ciclo intermedio

Ofrecemos como ayuda, pensión y cuarto, favor dirigirse esta semana al teléfono 331669 buscar Prof. Escalante o Sra. Loly.

YPFB

AVISO DE REMATE

YACIMIENTOS PETROLIFEROS FISCALES BOLIVIANOS CONVOCA A REMATE EN SUBASTA PUBLICA DE 6 VEHICULOS Y 16.000 GARRAFAS INUTILIZADAS (CHATARRA) DE ACUERDO A DISPOSICIONES LEGALES EN VIGENCIA Y AUTORIZACION DE LA CONTRALORIA GENERAL DE LA REPUBLICA SEGUN EL SIGUIENTE DETALLE:

1.- AUTOMOVIL MARCA CHEVROLET OPALA MOD.	76	1 UNID	Bs	1.544.
2.- AUTOMOVIL MARCA CHEVROLET OPALA MOD.	76	1 UNID	Bs	1.491.
3.- AUTOMOVIL MARCA CHEVROLET OPALA MO').	76	1 UNID	Bs	1.447
4.- CAMIONETA MARCA CHEVROLET MOD.	74	1 UNID	Bs	1.181.
5.- CAMIONETA MARCA INTERNATIONAL MOD.	73	1 UNID	Bs	970.
6.- CAMION MARCA INTERNATIONAL MODELO.	68	1 UNID	Bs	1.127.
7.- 16.000 GARRAFAS INUTILIZADAS (CHATARRA)		19 TN.	Bs	1.900

EL REMATE SE VERIFICARA EL DIA VIERNES 22 DE ENERO DE 1.988 A HS 14:00 EN LA PLANTA ENTRE RIOS DE Y.P.F.B. LOS INTERESADOS PODRAN OBSERVAR LOS ITEMS A REMATARSE DESDE EL DIA 11 DE ENERO.

LOS INTERESADOS DEBERAN DEPOSITAR PREVIAMENTE EL 5% DEL VALOR UNITARIO DE LA BASE PARA HABILITAR SU PARTICIPACION EN EL REMATE.

YACIMIENTOS PETROLIFEROS FISCALES BOLIVIANOS

La Paz, enero de 1988.

GUIA PROFESIONAL

MEDICOS

CENTRO MEDICO DE ESPECIALIDADES "LA PAZ"
Avenida 6 de Agosto Nº 2380 Tel. 343261 Buscamóvil 810136-8
-GINECOLOGIA-MASTOLOGIA. Dr. Edgar Tapia Arroyo Especializado en Glándulas Mamarias
-CIRUGIA GENERAL Y GASTROENTEROLOGIA. Dr. Edgar Ledezma Gálvez
-PEDIATRIA Y NEONATOLOGIA Dr. Alfredo Rodríguez Vargas.
-NEUROLOGIA Y NEUROCIRUGIA. Dr. Edgar Arene Rada.
-TRAUMATOLOGIA Y ORTOPEDIA. Dr. Alberto Romero Cruz.
-CIRUGIA PLASTICA Y ESTETICA. Dr. Ricardo Ayala Rojas.
-ANATOMIA PATOLOGICA Y CITOPATOLOGIA Dr. Alonso Padilla Villalta.
LABORATORIO CLINICO E INMUNOLOGICO Dr. Jaime Quintanilla Aguirre.

Dr. DANIEL ELIO-CALVO O.
GASTROENTEROLOGO DE ADULTOS Y NIÑOS
Anuncia a su distinguida clientela que no atenderá hasta nuevo aviso, por estar asistiendo a un curso de actualización en Tokio, Japón.
(10-24 Enero/000095).

Dr. GUILLERMO SUAREZ TEJADA, MEDICO UROLOGO. Enfermedades y cirugía de riñones, vejiga, próstata, etc. Venéreas. Problemas sexuales. Urología Infantil. Consultorio: Edif. Cine. Monje Campero. Primer Piso. Telf. 326703. Domicilio: Telf. 785617. Consultas de 18 à 20 horas.

DRA. SONIA OCAMPO
GINECOLOGIA OBSTETRICIA
ESPECIALIZACION BRASIL-MEXICO
Enfermedades de señoras, Alteraciones, Adolescentes, Esterilidad conyugal. Prevención cáncer uterino y mamario. prenatal, Partos, Planificación familiar.
Consultorio: Edificio Murillo Mezzanine Of. 5 calle Murillo 1060, casi Esq. Oruro. Teléfonos: 367437-793017, Buscapersonas 387835. (12-26 Enero/120107)

LABORATORIOS

Dr. RUBEN TEJADA ANDRADE. Laboratórios de análisis clínico "Roux" - Análisis de Sangre en general, bioquímica, orinas, heces L.C.R., jugos gástricos y duodenal, pruebas de embarazo, parasitológicos y bacteriológicos. Dirección: Edif. Mariscal de Zepita Av. Mariscal Santa Cruz Nº 861, Esq. Pasaje peatonal Bloque "A" 2do. piso. Of. 201 (entre plazas San Francisco y Pérez Velasco). Tels. Lab. 324528. Tel. Dom: 321122 Casilla 2665.

ABOGADOS

OFICINA JURIDICA
Dr. Augusto Reguerín G.
Dr. Aníbal Revollo G.
Dr. Joaquín Villanueva Ll.
ABOGADOS
BUFETE: C. Ayacucho Nº 208-Edif. "Flores"-2° piso Of. Nº 202
Tel. 3-42019 - Casilla Postal 3378 -
(10-24 Ene/000096)

AGE

LAP
ESTABLECIMIENTOS FA
EL 13 DE

CAPITOL C. Murillo Nº 359141; ORURO C. Colón CORAZON DE JESUS C 329778; GUADALUPANA 2138; GUSTAVO EMILIO Telf: 364010; CONCHITA REGINA Av. Saavedra 326904; PUERTO RICO C. 375424; SAN CRISTOBAL 106 Telf: 310204; FLORES V. Copacabana Telf: 33168 Nº 549 Telf: 322781; SUM Nº 810 El Tejar Telf: 37112 Av. Buenos Aires final Nº Av. Tumusla Nº 601 Esq. 350376; SANTA RITA C. 361075; BEJARANO Av. 783734; LOS PINOS C. 21 790579; CAROLINA C. Nº 1 Alto Telf: 812142; MARAN 261 Ciudad Satélite Telf: 81

TELEFONOS DE TERMI
PAZ. Informaciones Ter 367275 - 367276. Transport 323810. Transportes AROM man "NOBLEZA" Tel. TLAS Tel. 328621. Pullman ota COPACABANA T
BOLIVIA Tel. 355854. PERIAL Tel. 350793. F Tel. 369758. Flota ANDIN EL DORADO, Tel. 359153 CISCO Tel. 378084. Flota Flota BUSTILLOS Tel. NATA Tel. 377909. FLOT Tel. 371119. Transportes Transportes INQUISIVI URKUPINA. Tel. 35321 PACABANA, Tel. 322888 AGOSTO Tel. 320542. RENZO. Tel. 328911. Tran SUD Tel. 323146. Transpor Transportes EL CONDO portes LA PAZ Tel. MERICA Tel. 352113. Ant 355485. Transportes 10 DI 361138.

TELEFONOS DE
HOSPITAL DE CLINIC 376472. TRANSITO Tel. TENCIA PUBLICA Tel. NIDAD Tel. 314414. NE 320728. PENSIONADO Te POWER Co. Ltd. REC BOMBEROS Tel. 328468-3 TAL DE CLINICAS CE ATENCION DE PARTO 360700 RADIO PATRULL (Aeropuerto Informacion 810122. SAMAPA el. 311922 DE INVESTIGACION T ESTACION CENTRAL BUSCAMOVIL Central M INSTITUTO NACIO MACODEPENDENCIA Atención las 24 horas del d

H. MUNICIPALIDA

TELEFONO DEL RETE NICIPAL DE EMERGE 375266 TASA Reclamos maciones. Tel. 104 SEN LARGA DISTANCIA E

PRESENCIA
Director: Armando Mariaca V.
Subdirector: Raúl Rivadeneira P.
Jefe de Redacción: Jesús Urzagasti A.

El "Agropoder"

le los puntos sobresalientes del programa electoral al gobierno fue el relacionado con lo que se llamó poder". Después de elecciones hubo publica- xplicativas acerca de ese plan de acción que, o y ejecutado fronta'mente, puede constituir un sitivo en la política gubernamental que tienda, en esta esfera a encarar, problemas crónicos en el ivimiento de nuestra economía. Pese a la no- e la formulación y a noticias laterales que pudiesen ntido, no es mucho lo que se ha avanzado en la ejecución de ese poder agrícola, pecuario y de derivadas.

na economía deficitaria como la nuestra, fue ora la especialización productiva y exportadora erias primas minerales y de rubros menores "no ales" para mercados extranjeros. Pero no es lo e puede y debe venderse.

den en el país vacíos importantes en la satisfacción esidades vitales de la población. Lo que no se con más del 60% de población rural - dedica frecuencia a la politiquería perturbadora -, debe e. Entre estos artículos de uso indispensable están a leche y sus derivados, la manteca, el aceite y a el arroz, los porotos e inclusive legumbres, para no sino los principales. Estas importaciones se des- en el grupo mayor que llega como asistencia o , aunque genera recursos con fines específicos; y deben traerse con divisas. El precio de los dos que suman una cuantiosa cantidad de dólares, haber movido a los gobernantes a desarrollar onómico-productivos coherentes y salvadores.

lítica reactivadora y estimulante, no paralizada en de los proyectos, forzosamente tiene que volver la tierra que en buena parte está ociosa y a veces ada de los centros consumidores. El corolario, si con tino, habrá de ser la cooperación técnica al y los créditos bancarios garantizados y super- para no caer en errores como muchos del pa- o también deberá ejecutarse una preparación bre el campesino, que en nuestros días suele uchos intereses que no son los suyos. Muchos de sumergidos en la economía informal, o emigran tros urbanos para brindarse como obreros sin n o para aumentar las cifras de la desocupación.

ne sin duda que el gobierno retome su iniciativa cer el "Agropoder" y le de un rumbo inmediato y para que no se convierta en uno más de los nunciados prometidos. Si así lo hace habrá , sino en todo, a resolver uno de los problemas sobre la colectividad y su economía.

y del Medio Ambiente

ísico del hombre se conoce como 'medio ambiente', es iunto de condiciones naturales y sociales en las cuales l ser humano. El término 'habitat' denota lugar, clima espacio físico elegido para vivir. El término 'medio am- mbio abarca, además, la compleja organización de la ndiciones de trabajo, vecindario, normas de conviven- na serie de factores que influyen en las relaciones psico-

islativo se dispone a sancionar la Ley del Medio Am- ojeto de preservar el equilibrio ecológico en el territorio ativa que merece aplauso y apoyo, ante la creciente de la fauna y la flora.

rá que evitar el envenenamiento de ríos, lagos y lagu- la contaminación de la atmósfera. En varias ciudades, rías echan sus residuos químicos -principalmente sustan- a los cauces de los ríos, y ocasionan la extinción de es- las, como está sucediendo en el Pilcomayo.

cuyas chimeneas lanzan anhidrido carbónico y otros os en cantidades que representan un gran peligro de la población. El mismo ruido, en centros urbanos den- ados, es un elemento contaminante que debe ser con- o reglamentos especiales.

n del medio ambiente es una necesidad de nuestro do el mundo, porque, según informes de especialistas nuestro planeta va aceleradamente hacia su 'desertifi- sa de la irracional explotación de recursos naturales, sivamente comerciales, que benefician a algunaos in- ondena a las futuras generaciones a vivir en un pára- robable, a perecer en su esterilidad.

s nos habla cada día

nte salió de la Casa de Oración, Jesús se vino a la casa de con Santiago y Juan. La suegra de Simón estaba en cama o que, muy luego, le hablaron de ella. Jesús se acercó y la ola de la mano. Se le quitó la fiebre y, luego se puso a

ecer, cuando el sol se ponía, ya estaban trayendo a Jesús os y las personas con espíritus malos: el pueblo estaba ahí de la puerta. Jesús sanó a muchos enfermos con dolencias mbién echó a muchos demonios, pero no los dejaba hablar, n era.

la, cuando todavía estaba muy oscuro, Jesús se levantó, ar solitario, donde se puso a orar.

compañeros fueron a buscarlo y, cuando lo encontraron, le buscamos". El les contestó: "Sigamos más allá y vamos a ecinos, y yo predicaré también allí. He salido para esto

empezó a visitar las Casa de Oración que había en esos toda Galilea: predicaba y echaba a los demonios. (Mc. 1,29-

MOS JUNTOS

el mejor medio para acercarnos a Dios; es, a la vez un buen r examen de conciencia de cara ante el Señor y buscar los ficar la conducta. La oración es, en cierta forma, un medio para reconocer las propias culpas y para ver hasta qué plido con Dios y con nuestros Hermanos. La oración es, el cual se cura nuestra alma porque la acercamos a Dios.

Iglesia y pequeños productores

Por Armando Cardozo G.

La atención que se debe prestar a los pequeños productores es muy importante por los efectos económicos, particularmente, en los países en desarrollo. A esta razón justificada, se suma el concepto de solidaridad humana para con este sector de la población, que sobrevive en condiciones desventajosas en relación al resto de la población. El Santo Padre, en mensaje dirigido al Director General de la FAO, con motivo de la VII Jornada Mundial de la Alimentación, expresa su solidaridad con todos los movimientos que están en la búsqueda de soluciones y prestan ayuda a este sector deprimido de la población. A nombre de la Iglesia, expresa fundamentadamente su solidaridad y hace un llamado "al conjunto de organizaciones internacionales, a fin de que todos los que tienen una parte de responsabilidad... tomen conciencia de los problemas humanos en los que están implicados los miembros más vulnerables de la sociedad".

El pensamiento pontificio coincide y refuerza la acción de muchos hombres y grupos organizados en llamar la atención sobre la función importante de los pequeños productores. Aunque el Sumo Pontífice hace un llamado general al orbe, sus palabras tienen vigencia y precisión en cada país en vía de desarrollo. En sus visitas, ha dado preferencia a su contacto personal con los pequeños propietarios del campo. Lo hizo en Ecuador, en el Perú, en Colombia y lo hará en Bolivia.

El Papa expresa su solidaridad con los pequeños productores que son una gran proporción de la población latinoamericana, por ejemplo. En Bolivia, los pequeños propietarios rurales son alrededor del 50 por ciento de la población boliviana. Y también a ellos se los identifica con la necesidad de aumentar sus ingresos y mejorar sus condiciones de vida. Las condiciones del pequeño propietario rural en Bolivia son desplorables. Su grado de educación es muy deficiente y la desnutrición es un grave flagelo.

Se sabe, sin embargo, que en Bolivia el pequeño productor es el mayor proveedor de los alimentos de la población total. El 70 por ciento, más o menos por cada producto, que llega a la mesa de los bolivianos, es producido por los pequeños productores. Nadie - y el Estado hace muy poco - vela por las condiciones en que trabaja y produce, luchando contra los fenómenos climáticos. El Santo Padre reconoce ésto y reclama atención para solucionar sus problemas. La tecnología - continúa el Papa - es muy costosa y casi inaccesible para los pequeños productores. Además, no han resuelto problemas como el transporte, la comercialización y el almacenamiento; problemas que pareciera que el Pontífice los dirige expresamente a Latinoamérica y a Bolivia, en particular.

Destaca el mensaje pontificio a la FAO, el papel preponderante que desempeña la mujer. Rol que en pleno Siglo XX se desconoce y recién en las últimas décadas se "descubre" que la mujer rural en las áreas de agricultura tradicional es el verdadero eje de la administración rural. Función, que desde el Neolítico, la mujer lo introduce y crea, asentando la familia nómada a la tierra y sentando las bases para el desarrollo agrícola que allí nació. En los países poco industrializados, la mujer es el fundamento de la familia ante las obligadas migraciones de los hombres, esposo e hijos, para buscar el complemento del sustento y el aumento de los ingresos en fuentes no necesariamente agropecuarias.

Estos enfoques socio-económicos, el Santo Padre los toca en la medida que coadyuvan a su gran misión pastoral de velar por los "hombres-miembros más vulnerables de la sociedad".

Concluye el mensaje papal con la "bendición de Dios Creador y Todopoderoso sobre los hombres y las mujeres que cultivan la tierra, especialmente sobre los más desprotegidos de ellos". Bendición que constituye un clamoroso y coercitivo llamado a los cristianos para colaborar en caridad con los desprotegidos. Pero, la acción de los cristianos no puede ser discursiva sino efectiva promoviendo al hombre rural, compartiendo sus problemas y fortaleciendo su capacidad para que encuentren y realicen su autodesarrollo.

La NOTA del día

Señor Contralor General de la República:

El caso del embargo de 700 toneladas de estaño, con intervención de la Corte de Rotterdam, por cuenta de la Compañía Orlandini, es de larga data y no hay visos de que concluya. Esa empresa obligó, en su momento, a COMIBOL, a asumir su defensa por esos embargos - legítimos o no - ante un tribunal extranjero cuando la Constitución Política del Estado (Art. 105) y el Código de Minería (Art. 4º) establecen claramente que toda empresa establecida en el país está sometida a las leyes bolivianas; por ende, a la jurisdicción judicial boliviana.

Posteriormente, y luego que la Empresa Orlandini decidiera desistir el embargo, COMIBOL presentó ante la Contraloría un informe de auditoría y que fue aprobado por usted sobre un cargo de 3,5 millones de dólares. La Subcontralora se niega a girar la respectiva Nota de Cargo. ¿Si ese instrumento con fuerza coactiva no sirve para el juzgador coactivo que es la Contraloría, ante qué tribunal servirá o se utilizará?

Este es un caso que debería resolverse de una vez por todas. Los derechos del país están en juego - como estuvo su imagen al ser embargadas 700 toneladas de estaño -.

Si bien los bolivianos estamos acostumbrados a que los asuntos que interesan al país marchen con pies de plomo, nada justifica que este caso siga esperando nadie sabe qué o, tal vez, que el tiempo se encargue de enterrarlo y todo quede en nada, sentándose, una vez más, un precedente donde la justicia no es tal o está sujeta a intereses ajenos.

Atentamente,

Santiago

Acción Episcopal "Adveniat" inicia su campaña para 1988

Por Mons. Armando Gutiérrez Granier

Coincidiendo con la iniciación del tiempo de Adviento, la Acción Episcopal "Adveniat" inició su campaña en favor de América Latina.

Desde hace un cuarto de siglo los católicos alemanes escuchan el llamado de los católicos latinoamericanos y acuden en su ayuda, material y espiritualmente. Esta acción de solidaridad católica ha producido grandes frutos en nuestro continente. La ayuda se ha traducido en obras de diversa índole, entre las cuales han sobresalido el fomento del clero latinoamericano, que ha aumentado notablemente en el último tiempo. Construcción de seminarios, envío de misioneros y misioneras, sostenimiento de obras económico-sociales han sido expresión viva de esta solidaridad.

Preside la Acción Episcopal "Adveniat", el Obispo de Essen, Monseñor Franz Hengsbach, conocido entre nosotros desde su visita a nuestro país. Le colabora Monseñor Emil Stehle, Prelado en una diócesis misionera ecuatoriana.

El Cardenal Bernardin Gantin, Presidente de la Comisión Pontificia para América Latina concurrió al acto de inauguración, acompañado de Monseñor Michele Buro.

La Iglesia en Bolivia ha recibido la ayuda de "Adveniat" en numerosas ocasiones. Muchas obras de carácter pastoral: construcción de iglesias, obras de catequesis y otras, han recibido el impulso de la Acción "Adveniat" desde hace 25 años. Puede decirse, sin exageración, que los católicos alemanes han contribuido poderosamente al fomento de las vocaciones, al clero diocesano y religioso.

Ante la iniciación de la nueva campaña en favor de nuestras Iglesias, "Adveniat" ha lanzado previamente un llamado a la oración. Es Cristo que viene el que podrá satisfacer y solucionar los problemas de las Iglesias de este que ha sido llamado Continente de la Esperanza. El Señor pide oraciones para mover a los católicos alemanes a continuar la ayuda que ha sido tan fructífera en muchos aspectos. Nos pide oraciones para enviar trabajadores a la mies y nos exige estar dispuestos a colaborar en las tareas de esta cosecha. Nos exige solidaridad cristiana. Los católicos de Alemania han tomado conciencia de que casi la mitad de los católicos del mundo viven ya en América Latina.

América Latina prepara la celebración de los quinientos años de evangelización en el continente. A pesar de las dificultades que ha encontrado en la evangelización, el mensaje de Cristo ha echado firmes raíces en el continente al punto de que todavía podemos llamarlo católico. La fuerte invasión de las sectas ha debilitado la fe entre los católicos de América Latina, pero no ha logrado vencerla. La nueva evangelización llevada con firmeza, lucidez y constancia, permitirá la deseada recuperación. No debemos olvidar que la religión católica ha llegado a integrar la cultura de nuestros países, especialmente en los sectores populares.

Gracias sean dadas a Dios por la Acción "Adveniat", que tantos bienes proporciona a nuestros países.

Cuatro reformas soviéticas

Por Víctor Alba

BARCELONA (ALA).- Hasta ahora, todas las tentativas de reforma del funcionamiento soviético han seguido el mismo ritmo: unos pocos años de reformas económicas, pero no políticas, y un cuarto de siglo de totalitarismo burocrático declarado. En los dos períodos de reacción a la reforma se han promulgado constituciones ultrademocráticas sobre el papel, que nunca se han aplicado (Stalin y Brejnev) como medio de dorar la píldora y de lavar el cerebro a las víctimas del mal funcionamiento del sistema.

Las reformas emprendidas por Gorbachov quieren ser más extensas y más intensas que las de Lenin y Krushev y las abortadas de Brejnev-Libermann. En realidad, muchas de las reformas de Gorbachov fueron ya propuestas en 1965, poco después de la defenestración de Kruschev, por el que era jefe del gobierno soviético, Kosygin. No se tomaron en cuenta. Ninguna de las propuestas de Gorbachov son nuevas y originales, pues. Lo sorprendente, dice Theodore Draper, es que haya costado tanto llevarlas a la práctica antes. Lo nuevo es que ahora se presentan en términos de "reformar o morir". La razón es simple" mientras el mundo cambiaba y la tecnología introducía en todo el mundo nuevas maneras de producir y hasta de vivir, la URSS se mantenía, bajo Brejnev, inmóvil, y ahora está abiertamente retrasada respecto al resto del mundo. Basta con leer lo que ha escrito Gorbachov (publicado ahora mismo por Frammarion en París) para darse cuenta de que aunque los ciudadanos soviéticos se hayan adaptado, más o menos, al atraso, la economía del país no puede seguir estancada sin peligro de hundirse.

Nuevo, en cierta medida, es también el hecho de que el círculo de Gorbachov ha comprendido que para sacar a la economía de su estancamiento se necesita ante todo la colaboración de los profesionales e intelectuales. Las transformaciones tecnológicas sólo ocurren cuando hay libre competencia de ideas. En el sistema de capitalismo de Estado, que es el de la URSS, no hay libre competencia de nada. Puede no haberla en la economía y todo funcionar bien, a condición de que la haya en las ideas, entre los que inventan, innovan, crean la atmósfera indispensable para el progreso.

Hay más oposición pasiva ahora que nunca antes, porque hay más intereses creados amenazados y más hábitos más arraigados que deben cambiarse. Pedir a los obreros que beban menos es difícil; pedirles que, además, trabajen más y mejor, es dificilísimo. Y hacerlo sin darles otra cosa que un semblante de libertad es creer en milagros.

Basta con mirar la historia para convencerse de que no hay progreso sin libertad. La esclavitud dejó de ser productiva porque el esclavo no tenía ningún interés de innovar.

El gasoducto al Brasil

Por Hugo A. Castrillo M.

La historia del petróleo boliviano se repite con tanta asiduidad que tiene semejanza a un disco rayado con ciertos cambios condicionados a cada época.

Dado que el gas natural se ha constituído en un recurso de primerísima importancia nacional, a toda costa se intenta concretar el perfil de la construcción del gasoducto al Brasil, con el respaldo de un nivel de reservas probadas dada la urgente necesidad económica del país.

Este cambio, en términos de infraestructura, económicos y de desarrollo, hace que el transporte de gas natural solamente hasta la frontera boliviana-brasileña, no sea beneficioso para Bolivia, aunque demagógicamente se quiera impresionar con características regionalistas de crear polos de desarrollo, siderurgia integrada y combinada con la minería del hierro; petroquímica con fertilizantes nitrogenados; industria del cemento; generación eléctrica y otros.

Se ha comprobado que la lejanía de nuestro país de los centros productores, tiene un costo extra para la transformación, diversificación y comercialización de nuestras materias primas y sus derivados.

La construcción de un gasoducto tiene íntima relación con la capacidad de transporte y del crecimiento de los consumos regionales, además de las imprevistas fluctuaciones del precio.

Resulta un poco difícil aceptar la afirmación de que los ingresos económicos atribuibles a la venta de gas natural al Brasil, sea una realidad indiscutible y las dudas son muchas.

El proyecto original que está terminado, no se ejecutará hasta la terminal en Sao Paulo. Sin embargo, se dice que están resueltos todos los aspectos discutidos en las reuniones previas, acuerdos, notas reversales y que solo faltan las firmas para los lineamientos generales de un nuevo convenio brasileño-boliviano y preparan la entrevista de los presidentes de ambas naciones para darle el sello final a este convenio. Para el efecto, han concluido las discusiones de los negociadores principales en la parte técnico-económica.

En las condiciones del contrato de compra y venta de gas natural, declaraciones oficiales publicadas se refieren al pago en especie, con esta opción se abre la puerta a todos los manipulceos de los "trusts" petroleros entre filiales, subsidiarias o "palos blancos", para llevarse toda la materia prima a precios ínfimos, a cambio de que Bolivia tenga que desembolsar el pago de su alícuota parte en dólares por la compra de equipos, materiales y mano de obra procedentes del Brasil y de terceros países. El Brasil se llevará "el oro y el moro". YPFB, construirá su gasoducto con recursos de créditos extranjeros, pagando intereses, para transportar una producción que ya no será suya, porque recibirá en especie.

Y aquí surge una pregunta: ¿Las regalías, los préstamos y los impuestos también se pagarán en especie? Vale la pena recordar un acto camaral cuando un diputado en una legislatura pasada, preguntaba al Ministro informante: "El gasoducto al Brasil beneficiará a las empresas privadas o tan sólo a Yacimientos?" No olvidemos que la venta del gas natural, es el más grande y último negocio de Bolivia.

En su construcción, si se materializa, es de esperar que como en todas las obras pasadas de envergadura ejecutadas en Bolivia, ojalá no se repitan hechos dolosos. Es de desear, entre otras cosas, que todas las transacciones del gasoducto al Brasil no se encaminen siguiendo un criterio determinado como es costumbre en este país, porque se jugarán muchos porcentajes y anticipos en efectivo sobre ellos. No hay proyecto en Bolivia que no haya terminado en sendos negociados.

Los substanciales beneficios económicos directos e indirectos asociados con el aumento de la actividad industrial que se desprende de la compra de mercaderías y servicios, beneficiará íntegramente al Brasil. Este país contará con materia prima para uso petroquímico en el área, plantas de fertilizantes y combustible.

Los ingresos en divisas que todos esperamos por la venta de gas al Brasil, parece que no son tan evidentes, por ciertas desventajas, como en el incremento gradual de nuestra deuda externa que tenemos que pagarla con intereses. Las inversiones de la construcción contribuirán más al sector privado extranjero en la importación de bienes, servicios, suministros petroleros, provisión de equipamiento, inspección de obra etc., en identica forma como en el pasado.

La responsabilidad de YPFB, la empresa estatal, como de costumbre será utilizada para dar cobertura a todos los juegos políticos, sociales y económicos, y tendrá a su cargo los aspectos salientes de la negociación. El gran problema estará en la decisión final que adopte el pueblo boliviano.

Por este simple comentario, creemos que no se debe perder la perspectiva de seguir exportando gas a la Argentina por duras y rígidas que fueran las negociaciones futuras. Existen muchas razones que serán justificadas oportunamente. Entre estas, la infraestructura física existente en operación, es una ventaja conveniente para Bolivia, sobre cuya base se deben trazar estrategias para la comercialización en éste o nuevos mercados.

A MANO ALZADA

Por Rulo Valli

GRUPOS DE RESCATE.- Bomberos y miembros de grupos de rescate de Berlin Occidental buscan entre ruinas de una casa de familia de dos pisos que fue destruida por una explosión de gas a posibles víctimas. Hasta el momento se reportó que una mujer murió en el accidente y otra permanece desaparecida (Berlín, Alemania Occidental, Radiofoto AP).-

Pentágono entregó a Reagan i sobre estrategia militar a largo

WASHINGTON, 12 (EFE).- El Presidente norteamericano, Ronald Reagan, recibió hoy un nuevo informe sobre la estrategia militar estadounidense a largo plazo, en el que se propone compartir con los aliados los riesgos de un ataque contra Europa.

El documento, entregado por la comisión del Pentágono sobre estrategia integrada a largo plazo -formada por 13 expertos-, define los planes militares norteamericanos para los próximos 20 años como una respuesta más "flexible" a un eventual ataque, manteniendo la capacidad de las alianzas.

En ese sentido, recomienda el apoyo estadounidense a la OTAN a través de una combinación de las fuerzas convencionales y las nucleares, como un aspecto "vital" para mantener la política de disuasión, con la que se apunta una reducción de las fuerzas atómicas en el viejo continente.

"Estamos hablando de hacer que nuestras garantías sean creíbles, de mantenerlas así, y las amenazas para cometer un suicidio no lo son", dijo Albert Wohlstetter, co-presidente de la comisión, en rueda de prensa.

El informe apunta que Estados Unidos "debe contar con respuestas militarmente efectivas que puedan limitar la destrucción si no vamos a invitar a la destrucción de lo que estamos defendiendo".

Señala también la necesidad de encontrar alternativas a las bases norteamericanas en el exterior, aunque destaca que algunas seguirán teniendo una gran importancia ante una agresión soviética.

"Algunos aliados tienen intereses diferentes, como es el caso de Centroamérica o Asia. Pero en otros, hay intereses comunes, como es en el caso del Golfo Pérsico", afirmó Fred Ikle, subsecretario de defensa, y también co-presidente del grupo.

Gorbachov promete r electorales y judic

MOSCU, 12 (AP).- El dirigente soviético Mikhail Gorbachov defendió sus reformas contra los críticos de la izquierda y la derecha, y prometió que una conferencia del partido en junio considerará reformas electorales y judiciales, dijo hoy la agencia oficial noticiosa TASS.

Gorbachov dijo a los escritores y artistas, en una reunión del Comité Central del Partido Comunista, que los partidarios de la "reforma a ultranza" como el ex-dirigente del Partido Moscovita Boris Yeltsin, no eran capaces de asumir posiciones directivas.

Dijo que sus opositores conservadores estaban en contra de la democratización de la vida soviética.

Los comentarios de Gorbachov fueron transmitidos hoy por la agencia TASS.

Yeltsin, auapiedadores para democ viética, fue e del Partido M del Comité noviembre.

En una Gorbachov d los reformad inerme. Los r "revolucionar compostura asumir la res

La confer reunión poc partidarios cr

"Ya vemo lados con la soviética se trales, prin

Entrevista en Washington

Primer ministro japonés y Reagan hablarán sobre temas comerciales

POR ANNE LEROUX

WASHINGTON, 12 (EFE).- Los problemas comerciales se perfilan como el tema dominante de la primera visita oficial a Estados Unidos el primer ministro japonés, Noboru Takeshita.

"El comercio será la cuestión principal" de la agenda cuando el presidente norteamericano, Ronald Reagan, reciba mañana a Takeshita.

Reagan, que iba a reunirse esta tarde con sus asesores de seguridad nacional y economía para preparar este primer encuentro con el nuevo dirigente japonés, se propone abordar puntos concretos del espinoso problema comercial bilateral, señaló Fitzwater.

Se prevé que la agenda incluya también asuntos monetarios y discusiones de política internacional y defensa (relaciones Este-Oeste, desarme y puntos "calientes" del globo como la Guerra del Golfo Pérsico).

Aunque Reagan trató de restar importancia ayer, en un discurso, al enorme déficit comercial de EE.UU., diciendo que refleja la vitalidad y fuerza de la economía norteamericana, la administración norteamericana ha expresado reiteradamente su preocupación por el fuerte desequilibrio en los intercambios comerciales con Japón.

Según fuentes informadas, Reagan y sus colaboradores presionaron a Takeshita para que estimule más la economía doméstica de Japón y liberalice sus mercados, a fin de absorber más exportaciones norteamericanas y reducir el enorme superávit comercial japonés con respecto a EE.UU. Superávit que ronda los 60.000 millones de dólares anuales.

Aunque el sustancial bajón del dólar con respecto al Yen en 1987 ha de tener un impacto favorable sobre el desequilibrio comercial, persisten fuertes presiones proteccionistas anti-japonesas en el Congreso Norteamericano.

En un intento para contrarrestar estas presiones y las represalias contempladas por un proyecto de ley considerado actualmente en el Congreso, Japón ya ha tomado medidas para estimular su crecimiento económico interno y ha incluído en su presupuesto para 1988 aumentos de la ayuda al mundo en desarrollo y de sus gastos de defensa.

Sin embargo, por parte norteamericana persisten dos apartados importantes en los que quiere medidas de Tokio: permiso para la participación de compañías norteamericanas en grandes proyectos de obras públicas en Japón -como el aeropuerto Kansai de Osaka- y una mayor apertura del mercado japonés a los productos agrícolas norteamericanos.

Perro policía descubre alijo de cocaína

MIAMI (FLORIDA EE.UU), 12 (EFE).- Un perro policía descubrió un alijo de 335 kilogramos de cocaína, después de rastrear a un hombre que llevaba encima una bolsa de papel que contenía este tipo de droga.

Después de olfaterar a Carlos Fernández, quien llevaba un kilogramo de cocaína en la bolsa, el perro, según fuentes policiales, insistió en dirigirse hacia dos camionetas que estaban estacionadas en las cercanías e hizo que la Policía investigara qué había dentro de ellas.

Dentro de catorce talegos verde oliva del ejército se hallaron 335 kilogramos de cocaína, dijo el teniente de policía Alfred Moore, del departamento Policial del Condado de Dade.

Los policías indagaron dentro de un restaurante próximo al lugar quiénes eran los dueños de los vehículos, pero nadie los reclamó como suyos.

Campaña electoral en EE.UU.

Republicanos esperan recuperar en el Senado mayoría que perdieron en 1986

POR LAWRENCE L. KNUTSON

WASHINGTON, 12 (AP).- El Partido Republicano espera recuperar la mayoría en el Senado que perdiera en 1986, en parte gracias a varios acontecimientos fortuitos y el atractivo de uno o dos candidatos.

Los demócratas se organizaron para impedirlo.

Ambos partidos luchan por superar la desventaja creada por el anuncio de seis senadores, tres de cada partido, de que no buscarán la reelección.

Dos factores impredecibles, el estado de la economía nacional dentro de unos meses y el posible efecto que podría causar el ganador de las elecciones presidenciales de 1988, influirán grandemente en este empeño.

Al comenzar la campaña electoral en 33 estados, los republicanos cuentan con una ventaja estadística levemente superior. Los demócratas cuentan con 18 escaños que tendrán que defender, y los republicanos sólo 15.

Pese a ello, el director de comunicaciones de la comisión senatorial nacional republicana, Tom Mason, advirtió que "aún no hemos cantado victoria. Sin embargo, creo que tenemos una buena oportunidad de lograrlo y ese es nuestro objetivo. Nos ha ayudado mucho la suerte. A nuestros candidatos les apremia la urgencia en base a lo sucedido en 1986".

Por su parte, el director ejecutivo de la comisión para la campaña senatorial demócrata, Robert Chlopak dijo que "el cambio en el Senado quedará reducido a unos pocos escaños. No creo que los republicanos tengan posibilidad alguna de recuperar el control del Senado".

Los republicanos se vieron favorecidos por el anuncio de que los senadores demócratas John Stennis, William Proxmire y Lawton Chiles no aspirarán a la reelección.

Los demócratas se regocijaron con declaraciones similares de los senadores republicanos Paúl Triple, Daniel Evans y Robert Stafford.

Los republicanos seguramente montarán agresivas campañas contra dos senadores demócratas en Nueva Jersey y en Nueva York.

EMPRESA MINE
QUEC
SOLICITUD DE
NUME

De conformidad al
mero 21660 se invita a
otros legalmente esta
tas de provisión del sigu

SULFATO DE CO
Las ofertas deben
cerrado hasta horas 16
enero de 1988 en el
Oficina de la Sub-Ger
patio de la calle Ju
Secretaria de Adqui
Edificio Central de la
Santa Cruz, cuarto
Gerencia de Finanza
Atocha Telamayu.
El detalle y esp
será entregado a l
mente en las Oficinas i

Oruro, e
La P

COMIBOL BOLIVIA

CORPORACION MINERA DE BOLIV

Exposición - Venta

de 3.000 piezas, accesorios y respuestos para automóviles y camiones

de diversas marcas - modelos pasados

PARALELAMENTE EXP
Y VENTA
de más de un center
PRODUCTOS QUIM
Y MATERIALES
LABORATORIO
Indicadores PH-Rep
para hornos eléctricos
escorificadores

DIVERSIDAD DE PIEZAS Y REPUESTOS PARA:

Dodge, De Soto, White, GMC, Fargo, Federal, International, Buick, Hino, Fiat, Kaiser, Toyota, Wolkswagen, Land Rover, Chevrolet, Crysler, Willys, Kraz, Maz, Uaz, Ford

APERTURA: 14 ENERO 1988
en ALMACENES GENERALES DE COMIBOL

ORURO:
Final calle Lira, entrada por la Av. San José

Una exposición especial para beneficiar, con precios de costo, a los interesados, especialmente de la industria y el comercio de productos químicos y del sector automotriz.

La Corporación Minera de Bolivia, en virtud del D.S. 18408 de 12.6.81 y por Resolución de su Directorio General, con la debida autorización de la Contraloría General de la República, liquida existencias innecesarias, para eliminar elevados costos de almacenamiento y recuperar inversiones antes efectuadas, procurando la obtención de recursos económicos para fortalecer su capital de operación dentro de la rehabilitación que activamente encara.

VENTA INMEDIATA AL CONTADO POR UNIDADES O LOTES

...illeres centroamericanos

Oposición aprovecha para denunciar la "falta de democracia" en Panamá

...AN MARTIN
... 12 (EFE).- El viaje a República Dominicana del jefe panameño, general Manuel Antonio Noriega, fue ...por la oposición para denunciar ahora la "falta de ...n Panamá ante los cancilleres centroamericanos, ...upo de Apoyo, que se reúnen hoy en esta capital.
... que el general Noriega declaró en Santo Domingo ... había supuesto una "trampa" para ver cómo ...la oposición y Estados Unidos, en medios políticos ...rmó de que la situación fue propicia para regar el ...nuida" y poner de nuevo en candelero la lucha que se ...ra.
...oficialmente se dijo que las manifestaciones ...r la ausencia del general no implicaban ningún ...planes, Noriega regresó rápidamente al país.
...oz de la Coordinadora de Oposición afirmó que la ...a por el pueblo panameño a la "noticia" de su marcha, ...repudio" al general existente en Panamá, por lo que ...acciones de protesta para exigir su destitución.
...ón se propone ahora llamar la atención de los ... desde hoy se reúnen en esta capital para evaluar el ...de los acuerdos de "Esquipulas II", ya que "la falta de democracia que existe en centroamérica se acentúa aún más en Panamá", según palabras de uno de sus dirigentes.

Desde el pasado 20 de octubre y hasta el sábado, día en que surgió el rumor y los opositores salieron espontáneamente a manifestarse en la calle, la cruzada civilista no había efectuado ninguna protesta significativa, después de un maratoniano invierno de demostraciones contra el denostado jefe militar.

Ahora la cruzada tiene previsto enviar a los cancilleres de la Comisión Internacional de Verificación y Seguimiento (CIVS), un informe sobre la situación de las libertades en Panamá, convocar manifestaciones, principalmente contra el cierre de los medios de comunicación.

A pesar de que el presidente Eric Arturo Del Valle decretó el 23 de diciembre pasado una amnistía que beneficia a los medios de comunicación opositores clausurados, aún no han podido salir a la calle ninguno de ellos, por no haber sido publicado el decreto en la gaceta oficial.

Los medios de comunicación que se mantienen cerrados desde el pasado 27 de julio son los diarios "Extra", "El siglo" y "La Prensa", los semanarios "Gaceta Financiera" y "Quiubo", así como las emisoras "Radio Mundial" y "Kw Continente".

CONVERSACIONES SOBRE PLAN DE PAZ.- El presidente de Guatemala, Vinicio Cerezo (izquierda), conversa con los senadores estadounidenses Christopher Dodd, John McCain y Phil Gramm (juntos de izquierda a derecha) en el Palacio Presidencial de Guatemala sobre el Plan de paz para Centroamérica (Ciudad de Guatemala, Radiofoto AP)

... en Chile para rechazar ...men de Augusto Pinochet

...ERGARA
... DE CHILE, 12 (AP).- El Partido ...istiano, el mayor de la oposición, ...que el general Augusto Pinochet "está ... candidatura" para el plebiscito que ...uro presidente y reiteró su campaña ...fines del siglo.

... genera de la Conferencia Episcopal, ...gio Coitreras, en tanto, instó la ...católicos a trabajar por la "validez ...scito.
...win, presidente del PDC, dijo en ...a que "es un hecho evidente que el ...et está imponiendo en la práctica su ...l reitear la decisión de ese partido de ...didato presidencial único que desig...ilitares.

... Martínez, secretario nacional del ...en este momento lo único importante ... trabajaren la campaña, en las bases, ... Pinoche", en declaraciones difundi...ositor diario "La Epoca".
...ampaña de esa colectividad busca "la ...chet en el "No" para obtener eleccio...

...ato de los militares es rechazado, el ...nochet se extenderá hasta 1990, año ...amaría a elecciones presidenciales

...militar inició hace varios meses una ...ña de propaganda para difundir la ...nen militar durante sus 14 años en el

EE.UU. suspende ayuda militar a los "Contras"

WASHINGTON 12 (EFE).- Estados Unidos suspendió hoy la entrega de ayuda militar a los "Contras" nicaragüenses como una contribución al acuerdo de paz para Centroamérica, cuyos resultados serán evaluados por los cinco presidentes del área esta semana en Costa Rica.

La suspensión, que afecta únicamente a la ayuda militar pendiente de 1986 y no a la "humanitaria" se mantendrá hasta el 20 de enero y su reanudación deberá ir precedida de una certificación del presidente norteamericano, Ronald Reagan, al Congreso asegurando que las negociaciones para un alto el fuego en Nicaragua fracasaron por culpa del gobierno de Managua y no de los "Contras".

Alfonsín apresurará el retiro de Astiz antes de viajar a Estocolmo

POR OSCAR J. SERRAT.

BUENOS AIRES, 12 (AP).- El presidente Raúl Alfonsín, antes de su viaje a Estocolmo la semana próxima, se propone pedir a la Marina que apresure el pase a situación de retiro de un controvertido oficial, acusado de haber secuestrado a una joven sueco -argentina que posteriormente desapareció, informó la agencia privada "Noticias Argentinas".

Se trata del capitán de corbeta Alfredo Astiz, recién ascendido por la Marina. Alfonsín aceptó el mes pasado su promoción, pero recomendó a la Armada que fuese apartado del servicio activo.

Sin embargo, la Marina, que convirtió a Astiz en una especie de símbolo de lo que considero como "justa lucha contra el terrorismo marxista", pareció darle largas a la cuestión. El pedido de Alfonsín, quien constitucionalmente es el Comandante Supremo de las Fuerzas Armadas, fue girado a la Junta de Calificaciones de la Armada, que aparentemente no tiene el propósito de reunirse en los próximos meses. Entretanto, Astiz sigue desempeñandose en un buque de guerra.

Argentina aspiraría a la dirección del BID

POR ARY MOLEON

WASHINGTON, 12 (AP).- El ministro de Finanzas de Argentina, José A. Sourrouille, desestimó los informes publicados hoy aquí según los cuales aspiraría a ocupar la presidencia del Banco Interamericano de Desarrollo que debe decidirse el 19 de febrero.

Sourrouille, que se encuentra en esta capital, dijo a través de un portavoz que su gestión se concreta a diversos aspectos del manejo de la deuda externa de su país.

El periódico "The New York Times" dice que "Argentina ha solicitado la presidencia y ha insinuado a Sourouille o al subsecretario del tesoro, Mario Brodershon" como posibles sucesores del presidente Antonio Ortiz Mena, que renunció en diciembre pasado en medio de la pugna por el control del BID.

Brodershon, que también se encuentra aquí, no hizo comentarios pero otras fuentes competentes dijeron que él sería el candidato argentino.

Hoy en la historia

POR THE ASOCIATED PRESS

Hoy es miércoles 13 de enero, día número 13 de 1988. Restan 354 días en el año.

En un día como hoy de:

1419 - Los ingleses capturan la ciudad francesa de Rouen.

1559 - Coronación de Isabel I de Inglaterra.

1759 - El Marqués de Tavora y su esposa son ejecutados en Portugal

1920 - Argentina es admitida en la Liga de las Naciones.

1933 - El congreso norteamericano dispone la independencia de Filipinas luego de un periodo de transición, en proyecto aprobado pese al veto de Herbert Hoover.

1945 - Las fuerzas rusas inician su ofensiva en Silesia, Alemania, durante la segunda guerra mundial

1963 - Es asesinado el Presidente Sylvanus Olympio de Togo.

Cardenal chileno recibirá en España el "Premio de la Paz"

MADRID, 12 (EFE).- El Cardenal Arzobispo Emérito de Santiago de Chile, Raúl Silva Henriquez, recibirá el viernes el Premio de la Paz, otorgado por la Asociación de Naciones Unidas de España.

Monseñor Silva Henriquez llegó el lunes a Madrid y después viajará a la localidad catalana de Mataro (noreste español), donde le será entregado el premio.

El Premio de la Paz de Naciones Unidas en España fue entregado anteriormente a otros defensores de los Derechos Humanos y la Paz, como el asesinado primer ministro sueco Olof Palme y el dirigente de la lucha contra el Apartheid Nelson Mandela.

Durante su estancia en Cataluña, Silva Henriquez se entrevistará con el presidente del gobierno regional (generalitat), Jordi Pujol, y con el Cardenal Arzobispo de Barcelona, Narcis Jubany.

También tienen previsto reunirse con grupos cristianos de base y visitar el Santuario de Montserrat, centro espiritual de Cataluña.

Tras recibir el premio, Monseñor Silva Henriquez regresará a Madrid, donde el día 18 oficiará una misa por Chile, a petición de la comunidad chilena residente en la capital de España, a la que está prevista la asistencia de destacados dirigentes políticos y sindicales así como intelectuales.

El día 19 presidirá un acto sobre Derechos Humanos en el Ateneo de Madrid.

El Cardenal chileno, destacado defensor de los Derechos Humanos de los perseguidos por la dictadura del General Pinochet, fundó la Vicaría de la Solidaridad a raíz del golpe militar, en septiembre de 1973, para dar protección a los perseguidos por la Junta Militar chilena.

En 1986 la Vicaría de la Solidaridad fue galardonada con el premio Príncipe de Asturias de la Libertad, en 1978 su fundador recibió el premio Naciones Unidas.

Anuncia su nuevo canciller

No se producirán cambios en la política exterior de Venezuela

POR VICTOR HUGO CARVAJAL

CARACAS, 12 (AP).- A tiempo de viajar hoy a Panamá, el nuevo canciller venezolano, Germán Nava Carrillo, afirmó que no se producirán cambios en la política exterior de su país y que las relaciones con Colombia, Guyana y la problemática centroamericana continuarán recibiendo el mismo tratamiento preferencial.

"Los grandes lineamientos de la política exterior han sido dictados ya por el presidente Jaime Lusinchi y mi predecesor, Simón Alberto Consalvi, realizó una labor realmente brillante y no hay razón para cambiar el curso de las relaciones internacionales", dijo Nava.

Agregó que los temas fundamentales de la política internacional, como Centroamérica, Guyana y las relaciones con Colombia "se manejarán en base a los planes ya diseñados".

En cuanto a Colombia, Nava comparte el criterio del ex canciller Consalvi en sentido de que la situación "se ha venido normalizando rápidamente" y que es necesario continuar avanzando hacia un clima de confianza mutua para lograr soluciones equitativas a todos los problemas entre los dos países.

En Chile

Obispos rechazan críticas contra la Vicaría de la Solidaridad

SANTIAGO DE CHILE, 12 (EFE).- La Conferencia Episcopal Chilena expresó su rechazo a las críticas del Ministro del Interior contra la Vicaría de la Solidaridad, a la que acusó de ayudar a grupos extremistas.

"Al igual que Jesús, la Iglesia ha sido y será siempre signo de contradicción", señalan los obispos chilenos en una nota firmada por el presidente de la Conferencia Episcopal, Carlos González, y por el secretario general, Sergio Contreras.

Los obispos indican que no desean "polemizar con el Ministro del Interior" y recuerdan las palabras del Papa en el sentido de la competencia de la Iglesia para preocuparse de todas las actividades humanas.

"A la luz de estas enseñanzas -añaden- tenemos que rechazar las palabras atribuidas al ministro referentes a la Vicaría de la Solidaridad.

Los prelados señalan que "la Vicaría seguirá defendiendo los Derechos Humanos cumpliendo así con las tareas que a la Iglesia corresponde".

EMPRESA NACIONAL DE TELECOMUNICACIONES "ENTEL"

INVITACION PARA LA PROVISION DE MATERIAL TECNICO

REF: MAC-DPT-087/87

... las firmas comerciales legalmente establecidas en el país interesadas en proveernos el ...l que a continuación se detalla:

...AD	CANTIDAD	DESCRIPCION
	20	1N3828 ZENER
	20	1N5341 ZENER
	20	1N3022A ZENER
	20	1N5349A ZENER
	20	MR 756 DIODO
	20	MR 1126 DIODO
	20	MR 2506 DIODO
	20	MR 5140 DIODO
	20	1N 2133 DIODO
	12	2N 6398 TIRISTOR
	12	2N 690 TIRISTOR
	6	MD A 204 PUENTE
	20	KBP C 602 PUENTE
	10	250 JB 2L PUENTE
	5	2N 2222 TRANSISTOR
	20	2 N 1481 TRANSISTOR
	12	2 N 1671 TRANSISTOR
	10	2 N 6260 TRANSISTOR
	20	2 N 6254 TRANSISTOR
	10	V 251 DA 409 VARISTOR
	20	V 39 ZA 6 VARISTOR
	5	ECG 312 TRANSISTOR
	20	4 N 28 COMPONENTE
	5	TIL 147 COMPONENTE
	10	TIL 116 COMPONENTE
	100	TIL 212-1 LED
	50	TIL 216-2 LED
	50	TIL 234-2 LED
	10	CD 4047 B C.I. DIGITAL
	5	CD 4050 B C.I. DIGITAL
	5	ECG 4017 B C.I. DIGITAL
	10	SN 74107 C.I. LINEAL
	10	LM 324 A C.I. LINEAL
	5	LM 339 C.I. LINEAL
	10	LM 350 C.I. LINEAL
	10	LM 337 C.I. LINEAL
	5	LM 306 C.I. LINEAL
	20	CAO 555 E C.I. LINEAL
	5	MC 1458G C.I. LINEAL
	20	CONDENSADOR 5 UF 360V. ACTIPO GE 97 F 4155 (81F3174)
	20	CONDENSADOR ELECTROLITICO 2400 UF. 50V TIPO 36 DX (47 F 2061)
	100	CONDENSADOR ELECTROLITICO 47 UF. 50V. TIPO 503D VERTILYTIC (38 F 258)
	100	POTENCIOMETRO CERMENT TRIMMING 2K OHM. (13 F 019)
	100	POTENCIOMETRO CERMENT TRIMMING 6 KOHM (13 F 020)
	100	POTENCIOMETRO CERMENT TRIMMING 10 KOHM (13 F 021)
	100	POTENCIOMETRO CERMENT TRIMMING 20 KOHM (13 F O22)
	30	DISIPADOR TIPO 623A (56 F 480)
	20	RELE MINIATURA 4PDT BOBINA 185 OHM 12V. (56 F 1039)
	20	RELE MINIATURA 4 PDT BOBINA 700 OHM 24V. (56 F 1040)
	60	RELE MINIATURA DPDT BOBINA 700 OHM 24V. (56 F 1035)
	20	RELE CRYDOM TIPO DP 2110 (44F6540)
	60	SOCALOS (SOCKETSS) CLASE 67 (56F1123)
	10	RELE TIPO W104 MIP-71 (23F5596)
	10	RELE TIPO W104 MIP-48 (23F5595)
	1	FUENTE 150 W ENTRADA 220V. SALIDA +-5, +-12V. TIPO SOLA 86844220 (81 F 223)

... CALIFICACION:
...cia, marca, características, tiempo de garantía, condiciones de pago, lugar de entrega ...s), plazo de entrega, validez de oferta, (mínimo 30 días). Las propuestas deberán ser ...e cerrado y lacrado hasta el día 21 de enero de 1988, a horas 18:00 en las oficinas del ...quisiciones Edificio ENTEL 7mo. piso calle Ayacucho Nº 267 La Paz-Bolivia o a la Casilla

...ión solicitada en la presente invitación, deberá ser complementada íntegramente, incluso ...ción por cada artículo los que nos permitirán calificar su oferta.
...as de esta invitación, las empresas o firmas comerciales, que hayan incumplido ...NTEL o tienen anulado su registro en nuestro kardex de proveedores por cualquier otra

La Paz, 12 de enero de 1988

Empresa Nacional de Telecomunicaciones.- Relaciones Públicas.- ENTEL-BOLIVIA

SAMAPA

SERVICIO AUTONOMO MUNICIPAL DE AGUA POTABLE

CORTE SUMINISTRO DE AGUA POTABLE ZONA SUR Y MIRAFLORES

SAMAPA, comunica a los usuarios y pobladores de la Zona Sur y gran parte de Miraflores, que el día jueves 14 de enero se suspenderá el suministro de agua potable, debido a trabajos de reparación y mantenimiento del canal de la represa HAMPATURI Km. 0+800 que conduce agua cruda a la Planta de Pampahasi, en el cual se han presentado rajaduras y otros desperfectos.

SECTORES QUE NO TENDRAN AGUA de Hs. 10 a.m. hasta las 24 Kupini, Alto y Bajo Pampahasi, Escóbar Uria, Valle Hermoso, Cuarto Centenario, Villa Armonía, San Isidro, Obrajes Alto Obrajes, Següencoma Alto y Bajo, Bella Vista, Calacoto, La Florida, Bolognia, Koani, Achumani Alto y Bajo, San Miguel, Auquisamaña, Los Pinos Cota Cota, Irpavi, Villa Copacabana, Villa San Antonio, Miraflores Bajo, Miraflores Alto, Villa Fátima y Barrio Minero.

SAMAPA, agradece su comprensión y solicita tomar previsiones ante esta emergencia.

La Paz, enero de 1988

RELACIONES PUBLICAS

FABRICA NACIONAL DE CEMENTO SUCRE S.A.

INVITACION A LA LICITACION FC-DA 1/87

PROVISION DE LADRILLOS REFRACTARIOS, CONCRETO Y ANCLAJES

Habiéndose declarado desierta la Licitación FC-DA 1/87 por la Honorable Junta de Licitaciones, la Fábrica Nacional de Cemento Sucre S.A. invita públicamente a todas las firmas comerciales del país, legalmente establecidas a presentar sus propuestas para la provisión de ladrillos, concreto y anclajes refractarios.

Las especificaciones pueden ser retiradas de la Secretaría de Administración, calle Estudiantes Nº 2 altos, de la ciudad de Sucre.

Las propuestas deberán ser presentadas con todas las formalidades exigidas por la Ley de Adquisiciones (DL 15223 de 30 de diciembre de 1977) hasta horas 15:00 (3 p.m.) del día 11 de febrero de 1988 en la Secretaría Administrativa de la ciudad de Sucre.

La empresa se reserva el derecho de declarar desierta la presente invitación, si así viere conveniente a sus intereses.

Sucre, 12 de enero de 1988
Relaciones Públicas de FANCESA

Nadie conoce mejor a...

¡Venga!

Dima

Ed. La Primera, Bloque B
Piso 7, Of. Nº 7 Telf. 368017

Distribuidor Autorizado

Bolsín vendió ayer más 6 millones de dólares

Tipo de cambio oficial se mantiene en bolivianos 2.21.- Certificados a plazo fijo pagan 24% en moneda nacional y 12% en moneda extranjera

Nuevamente, las operaciones cambiarias del Bolsín del Banco Central de Bolivia se caracterizaron por la presión de los compradores de divisas de libre disponibilidad. A la oferta de 8 millones de dólares se presentaron 88 solicitudes y todas fueron aceptadas, compraron un total de 6.115.000 dólares.

Las ofertas base, mínima y máxima se mantuvieron sin variación: 2,21, 2,21 y 2,22 respectivamente. El tipo de cambio se mantuvo en bolivianos 2,21.

Mientras tanto, las operaciones del Bolsín de Certificados de Depósito a Plazo Fijo ofertaron 5 millones en moneda nacional, 10 millones en moneda extranjera y 5 millones en moneda con valor dólar. Las solicitudes llegaron a 3,1 millones; 10,1 millones y 794 mil.

La adjudicación acumulada fue de 2,4 millones en moneda nacional, 10,1 millones en dólares y 683 mil en moneda con valor dólar.

OTRAS COTIZACIONES:

COD.	PAIS	UNIDAD	MONEDA	TIPO DE CAMBIO Bs
34	ESTADOS UNIDOS	DOLAR	$US.	2.21
33	INGLATERRA	LIBRA	L/	4.0277
15	ALEMANIA	MARCO	D.M.	1.3517
20	JAPON	YEN	YEN	0.0173
07	CANADA	DOLAR	DLS. CAN.	1.7154
08	CHILE	PESO	$CH	0.0095
01	ARGENTINA	AUSTRAL	A	0.6332
22	MEXICO, VALOR 10-12-87	PESO	$MEX	0.0010
06	BRASIL	CRUZADO	CZ$	0.0314
25	PERU	INTI	I/	0.0670
43	VENEZUELA (Pref. 3)	BOLIVAR	BOL	0.1525
09	COLOMBIA	PESO	$COL	0.0084
12	ECUADOR	PESO (Sucre)	$ECU	0.0100

COTIZACION DE METALES

NUEVA YORK, 12 (AP).- Cotización de los metales no ferrosos en Nueva York:

Zinc - 45 centavos la libra, entregado
Estaño - 4.259 dólares la onza
Oro - 480,40 dólares la onza
Plata - 6.840 dólares la onza

COTIZACIONES DEL CAFE

NUEVA YORK, 12 (AP).- Cotizaciones del café en Nueva York:

	APER	MAX	MIN	CIERRE	CAMBIO
MAR	126,80	127,75	126,60	126,98	ALZA 0,46
MAY	129,50	130,30	129,30	129,62	ALZA 0,42
JUL	131,75	132,50	131,25	131,90	ALZA 0,47
SEP	134,25	134,25	134,25	135,13	ALZA 0,63
DIC	137,75	137,75	137,75	137,75	
MAR				142,65	ALZA 2,35
MAY				140,50	ALZA 1,00

COTIZACION DEL AZUCAR

NUEVA YORK, 12 (AP).- Cotización del azúcar en el mercado de Nueva York:

	APER	MAX	MIN	CIERRE	CAMBIO
MAR	9,25	9,60	9,12	9,22	BAJA 0,13
MAY	9,18	9,50	9,05	9,08	BAJA 0,24
JUL	9,17	9,48	9,10	9,10	BAJA 0,22
OCT	9,20	9,52	9,02	9,04	BAJA 0,26
ENE				9,05	BAJA 0,28
MAR	9,45	9,68	9,30	9,30	BAJA 0,21
MAY	9,60	9,60	9,60	9,32	BAJA 0,21

COTIZACIONES DEL CACAO

NUEVA YOR, 12 (AP).- Cotizaciones del cacao en el mercado de Nueva York:

	APER	MAX	MIN	CIERRE	CAMBIO
MAR	1900	1902	1883	1888	BAJA 3
MAY	1925	1925	1910	1917	BAJA 1
JUL	1949	1950	1937	1947	ALZA 3
SEP	1975	1975	1970	1973	
DIC	2008	2013	1008	2009	ALZA 1
MAR				2035	BAJA 2
MAY				2065	BAJA 2

Ministerio de Minería solicitó 7.000.000 de dólares al BID

Los requiere para proyectos de Colquiri, Caracoles y Chocaya

El ministro de Minería y Metalurgia, Jaime Villalobos, solicitó a representantes del Banco Interamericano de Desarrollo el financiamiento de aproximadamente siete millones de dólares, para ingenios en Colquiri y Caracoles y programa de recuperación de minerales en Chocaya de la Empresa Quechisla.

El ministro conversó el lunes, en su despacho, con el representante residente del BID, Raúl Albergucci y los responsables del área de minería, Juan Proaño y Jorge Gómez, de la misma entidad financiera. En la oportunidad fueron considerados programas de reactivación minera de COMIBOL.

Un informe del Ministerio de Minería dice que "el primero se refiere al Centro Minero Colquiri, donde actualmente se realizan trabajos de desarrollo de reservas y se requieren aproximadamente tres millones de dólares para montar el nuevo ingenio, que permitirá la obtención de mil toneladas anuales de estaño y zinc.

El segundo es el de la mina Caracoles, que perdía cerca de 300.000 dólares mensuales, productora de estaño y que, de acuerdo a recientes estudios, podría trabajar sin pérdidas si se logra instalar el ingenio cerca del yacimiento. Para este trabajo se requiere aproximadamente un millón de dólares."

El tercer proyecto para el que se requirió el financiamiento del BID es el del Centro Minero Chocaya, de la Empresa Quechisla, para la recuperación de minerales complejos de plomo y plata. Se necesitan dos millones novecientos mil dólares.

Jaime Villalobos se refirió también, en la exposición de los proyectos, a los programas gubernamentales para la minería.

Mencionó la descentralización de la Corporación Minera de Bolivia y su rehabilitación. Sobre esto último dijo que la empresa confrontó en 1987 "un declinamiento productivo por la preparación de algunas minas, la entrega de otras a cooperativas mineras y el cierre de Matilde y Corocoro".

Otra parte del informe agrega: "los representantes del Banco, al término de la explicación, coincidieron en afirmar que Bolivia goza de una imagen de prestigio en el ámbito internacional y que el BID no dudará en prestar su apoyo al desarrollo de proyectos mineros.

El Dr. Villalobos hizo una relación de las proyecciones futuras para el sector anunciando que, en la presente gestión, COMIBOL ingresará con un presupuesto balanceado, sin déficit. Hizo notar que diversas compañías extranjeras: australianas, canadienses, americanas, desean invertir en proyectos de desarrollo minero en Bolivia."

Agrega que el ministro pidió también respaldo financiero para el capital de operaciones de COMIBOL y habló del proyecto Bolivar, al que el BID comprometió dos y medio millones de dólares.

Colegio de Abogados apoya reforma de la Constitución

El Colegio Nacional de Abogados apoya la reforma de la Constitución Política del Estado y encarará el estudio de las revisiones que deben hacerse durante la Conferencia Extraordinaria que ha convocado para fines del presente mes, en la ciudad de Cochabamba. La información fue proporcionada ayer por el presidente del Colegio de Abogados de La Paz, Dr. Luis Carvajal Vera.

Esa Conferencia Nacional Extraordinaria estudiará, además, la situación de los abogados dentro del sistema de seguridad social, al que se encuentran afiliados, y los problemas que afronta la Universidad Boliviana para ofrecer una buena formación profesional a los egresados de las facultades de Derecho y el ejercicio de su profesión cuando egresen.

En su concepto, el número de facultades de Derecho en el país excede la capacidad de mercado que debe absorber a los nuevos abogados. Estos problemas serán tratados en esa reunión nacional, para evitar que en el futuro los egresados no encuentren trabajo. Es necesario, dijo, jerarquizar la profesión, que tiene directa vinculación con la sociedad.

Expuso su criterio favorable a la revisión de la constitución y su reforma parcial, a fin de compatibilizar sus disposiciones con la actual realidad nacional y para que sus principios normativos sean precisos y no se prestan a diversas interpretaciones como ocurre actualmente.

La última reforma se realizó hace veinte años, pero desde entonces se han producido muchos cambios en el país y, aunque los principios constitucionales se basan en la justicia, la moral y forma de vida de la sociedad, con sus derechos, garantías y obligaciones, es necesario reajustar algunas de sus disposiciones, sobre las cuales se fundamentan las leyes reglamentarias y reguladoras de la convivencia humana.

Anticipó que el Colegio Nacional de Abogados ha adelantado algunos estudios que serán compatibilizados con un proyecto de reforma de más de noventa artículos que está en consideración del Senado Nacional. El proyecto será considerado en la legislatura de 1989, una vez que se lo presente en la actual legislatura , señaló.

Médicos cruceños se retractan sobre número de casos de SIDA

El pasado lunes 11 de enero, los funcionarios de la Unidad Sanitaria de Santa Cruz, representantes de la Sociedad Cruceña de Dermatología y médicos que, en días pasados informaron la posible existencia de 15.000 casos del Sindrome de Inmunodeficiencia Adquirida (SIDA), rectificó ese número luego de conocer estadísticas oficiales.

Según esos documentos, en los últimos cuatro años, se registró la muerte por SIDA de sólo ocho personas que arribaron a Santa Cruz del exterior, totalmente minadas por el mal y sólo para esperar la muerte.

Otros siete casos corresponden a personas que sólo tuvieron el diagnóstico clínico pero no el examen de laboratorio.

El informe sobre la reunión con los médicos cruceños, se efectuó en el Ministerio de Previsión Social y Salud Pública y estuvo a cargo de los doctores Guido Monasterios y Luis Valda, dirigentes de la Sociedad Boliviana de Dermatología.

Al término de la conferencia de prensa se hizo presente el titular de Salud, Carlos Pérez Guzmán, quien anunció su viaje a la capital cruceña para "ver tan sólo un caso de SIDA".

Dijo que, de acuerdo a los informes oficiales, los casos registrados no superan los ocho y "no se trata de un problema de salud pública ni de una epidemia".

"No nos preocupa tanto el SIDA como la salud y la nutrición de los niños bolivianos".

Al ser consultados sobre las previsiones que se deben tomar para evitar el contagio y la propagación de la enfermedad, dijeron que la Organización Mundial de la Salud no recomienda control estricto en las fronteras, porque nuestros países no cuentan con los medios técnicos ni económicos para la detección del SIDA.

Un análisis tiene un costo que oscila entre 100 y 200 dólares. Según el Dr. Monasterios ese dinero, si es que existiera, debería destinarse a solucionar otros problemas de salud del país que salvarían la vida de miles de niños y no en determinar si un turista está infectado con el virus del SIDA.

¿Censura por el rec las cámaras legislat

Muy sueltos de cuerpo y felices por las vacaciones, senadores y diputados decidieron declarar receso del 2 de noviembre hasta el 14 de diciembre, "con objeto de que algunos de sus miembros puedan intervenir en el proceso electoral para elegir concejales"; luego, "como estaban a punto las fiestas de fin de año", las directivas camarales optaron por prolongar el descanso hasta el 10 de enero. El lunes, al término de la larga y pagada vacación, volvió a los recintos camarales tan sólo un 50% más uno o dos de sus miembros; es decir, con lo justo como para no suspender sesión por "falta de quorum" que, en buenas cuentas, significaría prolongar el receso.

Lo interesante es que algunos de los diputados han "censurado" a la directiva de las cámaras por haber prolongado la vacación; sin embargo, en su momento, han recibido contentos la noticia y han seguido con la vacación - excepto haber enviado una débil nota - que, claro está, fue muy bien pagada y con todas las granjerías que estos cargos implican.

La demagogia, la falta de sindéresis y responsabilidad de la mayoría de nuestros senadores y diputados es para que todos los bolivianos nos convenzamos, una vez más, de lo malo que ha sido designarlos por simple lista y sin tomar en cuenta responsabilidad, idonei- dad, honesti otros atribu rios para i mento. La "jefes" de ca cho que, a de nes serían dores y pare los resultados los bolivian con personas por el país y costa; no otr exceso de die cios que, a ben los "hon tantes nacion

Sin embar favoritismo miembros de que lamentar venios intern ratificados y, sin sanciona serios perjui irresponsabili llegado a ext "sus derecho porque han si pueblo", aun ese pueblo.

Es de espe tivas camara día a día, la l tes y, por sup también los conforme a la carse a ca "honorables" hacen es ca deberes y n (AMV)

Ministro responde ante Senado sobre problemas de Potosí

El ministro de Urbanismo y Vivienda, Franklin Anaya, advirtió ayer, durante su intervención de respuesta a una interpelación planteada en el Senado Nacional, que Potosí tiene agua para 130 días, solamente.

El ministro de Estado fue convocado por Jaime Villegas Durán, representante por ese distrito, quién al término de la sesión de tres horas pidió a la asamblea que apruebe la "resolución pura y simple" que, según el reglamento de debates, "no tiene ningún efecto".

Anaya explicó que "no hubo falta de voluntad para resolver el agudo problema de provisión de agua potable para Potosí" y que su ministerio, en ningún caso, "es responsable de esas imprevisiones", porque el proyecto y la administración están a cargo de la Corporación de Desarrollo y de Aguas Potables S.A.

Afirmó que el ministerio ha realizado evaluaciones técnicas en el río San Juan y se observaron una serie de problemas que han perjudicado e impedido el desarrollo de trabajos que permitan plantear un informe positivo, con miras a concretar el financiamiento necesario para el trabajo.

Informó que los sistemas de aducción y distribución adolecen de algunas fallas que determinan una pérdida del 40 por ciento del agua que se transporta desde las lagunas hasta la ciudad. Finalmente, dijo que las siete lagunas se encuentra funcionando normalmente; empero, advirtió que su potencial garantiza una provisión para 130 días.

La resolución senatorial señala que el ministro del ramo debe cumplir con los siguientes compromisos asumidos: "Dentro de los 60 días deberá terminarse la construcción del sistema auxiliar de bombeo de agua potable desde La Palca hasta la ciudad de Potosí, así como todas las obras de emergencia programadas por AAPOS-Potosí, para aliviar la grave insuficiencia del líquido elemento que soporta esa población".

Agrega: "En el término perentorio de 90 días deberá concluirse el anteproyecto y el diseño final del sistema de captación de agua potable del río San Juan y además se deberá contar, en esa fecha, con el financiamiento para la concresión de esa imprescindible obra".

Presidente del Comité Pro—La Paz

"La Paz tiene derecho a explotar su petróleo"

La Paz tiene derecho a contar con todo el apoyo necesario, para que se exploren sus ricas regiones y se pueda contar, en un futuro cercano, con hidrocarburos que no nos hagan depender del sur del país, manifestó a PRESENCIA el presidente del Comité Pro-La Paz, Julio Zuazo Cuenca.

Es inadmisible que por presión laboral de "elementos ultraizquierdistas", se quiera atentar nuevamente contra la economía del país y en especial contra la de La Paz, al no permitir el ingreso de empresas extranjeras para la explotación de hidrocarburos en el norte paceño, indicó.

Agregó que el sindicato petrolero de Santa Cruz sólo tiende a la destrucción económica de Bolivia; sin embargo, su posición resulta trasnochada, pues en la misma Rusia se ha planteado la organización de empresas mixtas con capital extranjero.

Se debe tomar en cuenta que YPFB no tiene la base económica necesaria para la exploración y perforación de pozos, y sí esperamos que esa institución trabaje en el norte paceño, quedaríamos indefinidamente postergados en el anhelo de contar con petróleo.

CESE solicita información sobre empleo de drogas

La Campaña Educativa sobre Estupefacientes (CESE) demandó la necesidad de establecer laboratorios de control de calidad de los productos farmacéuticos o reforzar los ya existentes, "a fin de detectar los preparados farmacéuticos, importados o fabricados localmente, con falsas etiquetas y/o baja calidad que contengan estupefacientes o sustancias psicotrópicas".

Asimismo, recomienda que el Ministerio de Previsión Social y Salud Pública, profesionales médicos y paramédicos, y fabricantes velen "porque la promoción de las drogas psicoactivas, se base siempre en la seguridad y eficacia".

Tal solicitud se origina, porque "se ha reconocido que las autoridades sanitarias nacionales, instituciones académicas, organizaciones profesionales de salud y otros organismos, no facilitan a los profesionales en salud, suficiente información sobre el empleo correcto de drogas".

Además, "la supervisión de la prescripción de estas sustancias está deficientemente organizada. Por ello, se requieren mejores estadísticas y datos internacionalmente comparables, que permitan el estudio sobre las tendencias de la prescripción de drogas. Asimismo, es preciso mejorar la información, que sobre el uso de drogas se facilita a los profesionales en salud".

A esta situación se añade -según CESE-, que "las farmacias se han mostrado reacias a almacenar determinadas drogas, a causa del trabajo adicional que supone el mantenimiento de registros, impuesto por las autoridades del país, o por haber interpretado que su inclusión en el convenio sobre sustancias psicotrópicas significa que esa sustancia está prohibida".

INTERPELACION EN EL SENADO.- *Ciro Humboldt Barrero y Franklin Anaya, presidente del Senado Nacional y ministro de Urbanismo y Vivienda, respectivamente, en el inicio de la sesión de interpelación planteada por Jaime Villegas Durán, por no haber atendido los programas de captación y mejoramiento del sistema de agua potable para la ciudad de Potosí. Dos directivos de la cámara (izquierda) preparan la documentación respectiva.*

Para evaluación de proyectos

Misiones del BM llegarán a partir del mes de febrero

El Banco Mundial, a partir del mes de febrero, enviará misiones técnicas para que evalúen los nuevos proyectos y observar el avance de las obras, que están en ejecución con créditos de la institución.

Esta evaluación la realiza el Banco Mundial todos los años y se califica de "rutina" al iniciarse la gestión, a fin de que los desembolsos para los proyectos no sufran retrasos y éstos se concluyan en el tiempo previsto por los contratos.

Los técnicos asesorarán, también, a las autoridades de gobierno, en la elaboración y selección de los proyectos de desarrollo, que serán presentados este año a consideración del directorio para la aprobación de nuevos créditos.

La misión visitará los centros donde se construyen las obras de desarrollo con los créditos del Banco Mundial, a través del RIC-1 y RIC-2 (créditos para la reactivación de las empresas públicas y privadas). Estará en el campo de Vuelta Grande, donde se realiza la instalación de reinyectores de gas, construcción del gasoducto y oleoducto de empalme, que va desde los pozos productores hasta los centros de refinamiento. Por otra parte, estudiará el plan de rehabilitación de COMIBOL, en las minas que tienen mayor producción de minerales de estaño, antimonio, bismuto y otros importantes; además, observará la nueva instalación de equinos electrógenos para ENDE y la construcción de empalmes de red eléctrica, especialmente en las zonas rurales; con los representantes del Fondo Social de Emergencia, que es dependiente de la presidencia de la República, visitará las zonas donde se realizan trabajos que absorben mano de obra, así como las obras que ejecuta la Alcaldía de La Paz, para el desarrollo de la ciudad y observará la marcha de los proyectos agrícolas.

Varias instituciones estata deben Bs. 2.600.000 a SAM

La deuda en mora de las instituciones dependientes del Estado, hasta fines de 1987, asciende aproximadamente a Bs 2.600.000, informó a PRESENCIA el gerente comercial de SAMAPA, Carlos Claros.

En una explicación acerca de la deuda de varias organizaciones estatales, dijo que lamentablemente, a pesar de las medidas asumidas en octubre y noviembre del pasado año, no se logró recuperar sumas importantes.

"El corte de agua fue uno de los elementos coactivos que encontró la empresa para cobrar esas deudas que, sólo en la gestión 1987, ascienden a Bs 1.000.000. De años anteriores, se deben alrededor de Bs 1.600.000", aclaró.

Indicó que los ministerios de Salud, Defensa y Educación, son los que deben más a SAMAPA. Para que conocieran su estado de cuenta, se enviaron algunas cartas con todos los datos de la deuda, pidiéndoles que realizaran el trámite respectivo ante el Tesoro General de la Nación, para el reconocimiento de su crédito. Sin embargo, no hubo una respuesta adecuada y se procedió al corte de agua.

Dijo que nuevamente se recurrirá a este sistema de cobro, puesto que la deuda en mora es bastante elevada y es necesario que la empresa desarrolle una serie de proyectos y elabore planes de pago para su deuda externa.

Por otra parte, respecto a un informe elaborado por la GTZ de Alemania, sobre el funcionamiento administrativo de SAMAPA, en el que se sugiere la necesidad de un incremento tarifario para lograr una flexibilidad financiera en la empresa, Claros dijo que efectivamente, se estaba cobrando el servicio muy por debajo de los costos reales.

Agregado militar de EE.UU. labor de la FAB contra narc

"Esperamos lograr un éxito continuo, en el común objetivo de lograr una sociedad libre de drogas", dice el agregado militar naval estadounidense Teniel. Edward B. Hayes, al destacar la labor que realiza la fuerza especial, en la lucha contra el narcotráfico.

En el artículo que suscribe el militar norteamericano y que está inserto en el último número de "Actualidad aeronáutica", que publica la Fuerza Aérea Boliviana, puntualiza: "La organización de una unidad especializada de este tipo, no deja de tener ciertas dificultades. Sin embargo, la buena voluntad de cooperar y el deseo de lograr éxito está presente entre los oficiales y hombres de la FAB. Esta acción, por medio de la cual se ha formado esta unidad especial, indudablemente engrandecerá el compromiso de nuestros países, en el empeño de interdicción de estupefacientes en Bolivia".

Recuerda que el 17 de julio de 1987, dentro de la cooperación boliviano-estadounidense, se conformó la Fuerza de Tarea "Diablos Rojos", que cuenta con 6 helicópteros

FERROCAJA en huelga de brazos caídos

Los trabajadores de la Caja Ferroviaria ingresaron en huelga de brazos caídos, en demanda de la cancelación de los salarios correspondientes al pasado mes de diciembre.

Representantes de ese sector dijeron a PRESENCIA que, pese a las gestiones realizadas por los trabajadores, los salarios no fueron cancelados y este hecho perjudica al funcionamiento de esa institución.

Los trabajadores de la Caja Ferroviaria asisten a sus fuentes de trabajo, pero no atienden al público ni realizan otro

...elocalizados amenazan con ...doptar medidas de presión

...n que la Iglesia y los trabajadores fueron ...os por el gobierno.- Exigen cumplimiento de ...ios

...té Nacional de ...res Mineros ...os (Relocaliza- ...azó con adop- ...s medidas de ...próximo 15 de ...demanda del ...nto de acuer- ...arte del gobier-

...carta dirigida al ...coadjutor de La ...eñor Alejandro ...Comité afirma ...sia y los traba- jadores mineros relocalizados fueron burlados una vez más por el gobierno, que se comprometió a atender los planteamientos laborales hasta el 14 de este mes.

En la nota, protesta por la última comunicación del canciller de la república, Guillermo Bedregal, que decidió pasar las negociaciones a manos de la comisión COB-gobierno, que analiza el pliego único nacional de los trabajadores.

"El canciller viola el artículo 162 de la Constitución Política del Estado, 4ª de la Ley General del Trabajo y 6ª de la misma norma, aparte de que con lo visto ya nadie podrá creer en la palabra del gobierno". El comité exige el cumplimiento de los convenios, "ya que son ley entre partes".

Dice: " Esperamos que su excelencia reverendísima (monseñor Mestre) haga cumplir el convenio con el gobierno y las promesas del canciller. Creemos justo anotar que, de no suceder lo solicitado: los despedidos, mal llamados hoy relocalizados, tenemos las manos libres para cualquier conflicto de cualesquiera naturaleza".

Los relocalizados también hacen un recuento de lo que significó el sacrificio de los trabajadores en la huelga de hambre del pasado mes de noviembre y de la intervención de la Iglesia Católica, en la la suspensión de la medida de presión.

CATAVI

Por su parte, los trabajadores relocalizados del distrito minero de Catavi amenazaron con adoptar nuevas medidas de presión, en protesta por el incumplimiento del gobierno a acuerdos y compromisos del pasado año, en relación al pago de beneficios sociales a ese sector.

En carta enviada a la Central Obrera Boliviana, los dirigentes de los relocalizados afirman que los trabajadores, con sus esposas e hijos, nuevamente se movilizarán hasta la ciudad de La Paz, para adoptar otras medidas de presión y que cualquier medida que se adopte será responsabilidad del gobierno.

...establecieron sesiones ...tinales en Diputados

...ara de Diputa- ...minó ayer, me- ...olución expre- ...r sesiones ma- ...a el tratamien- ...co de asuntos ...ción al ejecuti- ...evidente falta ...originada por ...do receso par- ...de setenta di-

...nes correspon- ...llevarán a efec- ...martes y miér- ...el exclusivo ob- ...nsiderar los si- ...untos: Corres- ..., asuntos en ...os de fiscaliza- ...ecutivo, como ...nes de informe ...ciones.

...originó intenso ...a primera par- ...sión de ayer, ...as posiciones ...s entre los di- ...Acción Demo- ...Nacionalista ...l Movimiento ...a Revoluciona- ...y la oposición ...ria de los par- ...uierda, en tor- ...icial proyecto ...ión, que pre- ...ncada del Mo- ...Izquierda Re- ...a (MIR). ...to fue plantea- ...putado, Guido ...R), en una jor- ...or, cuando se ...a crítica a la ...amaral por el ...receso parla- ...ebido a la ne- ...avanzar el tra- ...ivo y fiscaliza- ...marco de la ...n Política del

...ción aprobada ...mañana de los ...s y miércoles ...mana, así co- ...las sesiones ...de la tarde a ...s. La cámara ...orresponden- ...fiscalización ...de comunica- ...:30 a 17:30. ...e de 17:30 a ...cará las deli- ...a la aproba- ...ectos de ley e ...comisión. ...ción establece, ...e en "las se- ...ertinas de los ...y miércoles, ...n la segunda ...s que corres- ...s días lunes y ...residencia no ...uso de la pa- ...asuntos pre- ...a los estable- ...genda".

...MEDIO AM-...

...la aprobación ...ción anterior, ...ngresó al tra- ...e la Ley del ...ente y Recur- ...s, en base a ...compatibili- ...informe favo- ...comisión res- orden público e interes social; se constituyen en instrumentos de fuerza legal, para dirigir y regular normativamente la calidad ambiental, su conservación, el uso racional y sostenido de los recursos naturales y las actividades públicas y privadas, relacionadas con el manejo, utilización, industrialización y comercio".

El instrumento, propuesto por Waldo Cerruto, consta de ocho títulos y 134 artículos, subdivididos en capítulos, define y norma la política nacional del medio ambiente y los recursos naturales, educación ambiental y dirección sectorial, en lo que se refiere a recursos naturales, aire, agua, tierra, flora, fauna y recursos hidrobiológicos.

En lo que se refiere a los recursos económicos, establece el fondo especial del medio ambiente, así como incentivos, sanciones y una serie de disposiciones transitorias, que reglamentan la creación y funcionamiento del Consejo Nacional del Medio Ambiente y Recursos Naturales, a convocatoria del ministro Secretario de la Presidencia.

Define como recursos naturales, a los bienes que se encuentran en la naturaleza y constituyen elementos básicos del desarrollo económico y social. Los clasifica en los siguientes recursos: Aire, agua, tierra, flora y fauna.

Asimismo, define los siguientes aspectos: Area bajo manejo técnico, criadero, medio ambiente, ecosistema, impacto ambiental y contaminación.

Agrega que, la política nacional tiene como acción prioritaria, garantizar el desarrollo armónico del hombre en su medio y la preservación de los recursos que lo sustentan, a fin de asegurar el desarrollo económico y social del país y su disponibilidad permanente, en beneficio de la generación presente y las futuras, sobre bases específicas.

Plantea objetivos e instrumentos de la política nacional del medio ambiente y recursos naturales, en base al desarrollo integral de la nación, sus principios rectores para la conservación, defensa y mejoramiento del medio ambiente y recursos naturales.

...o, que se en- ...su fase de ...se constituirá ...nto de benefi- ...a, salud, bie- ...ueblo y desa- ...onal, según ...rtículo prime-

...que las "dis- ...e la Ley y los ...encargados ...ción, son de

...gobierno y ...discutirá ...s básicos

...n fabril-in- ...a que parti- ...ntes de la ...de fabriles ...del los mi- ...Industria, ...audaciones, ...establecer ...e 8 puntos ...e tratarán a ..., informó el ...de Indus- ...e Rubin de

...que se estu- ...siguientes: ...el contra- ...rme sobre ...para otor- ...os del Fon- ...ario de Re- ...Económica ...do se trate ...nto se invi- ...os del Ban- ...Bolivia para ...ste punto.

Instituto Nacional de Estadísticas

Inflación acumulada en 1987 alcanzó al 10,66 por ciento

El crecimiento de la tasa inflacionaria del mes de diciembre fue del 0,8 %

El Instituto Nacional de Estadísticas hizo conocer ayer que la tasa inflacionaria, en la gestión de 1987, alcanzó al 10,66%, con una mayor incidencia en el grupo de alimentación.

La inflación, medida por la variación porcentual del índice de precios al consumidor, mostró en diciembre una tasa de crecimiento de 0,8%. En los doce meses del año 1987, alcanzó un total de 10,66%, que está dentro de las proyecciones elaboradas por el INE.

El subgrupo alimenticio que incidió hasta en un 42%, fue el del pan y cereales, "debido al incremento de los productos derivados de la harina", en tanto que el de verduras frescas alcanzó a un 16% negativo, es decir, de disminución de precios.

"El segundo grupo de mayor incidencia positiva correspondió al rubro denominado diversos, con 0,28%, debido principalmente al alza de precios de los artículos del subgrupo recreo, distracción y material de lectura".

El grupo de indumentaria, tuvo un índice del 0,14%, lo que refleja que el crecimiento de los precios de estos productos fue bajo, si se toma en cuenta la tendencia temporal de alza, por las fiestas de fin de año.

Los artículos cuyos precios promedios subieron en mayor medida respecto al mes de noviembre y que más incidieron en la inflación, fueron el pan de batalla, azúcar, platano, harina de trigo y fideos. Los precios promedios que más bajaron y determinaron una incidencia negativa fueron los de la cebolla, ají colorado y lechuga.

Ministro de Planeamiento

Incremento salarial superior al previsto perjudicaría reactivación

Si se concede un aumento salarial, con los recursos que inicialmente estaban destinados a la reactivación, el crecimiento económico de la nación puede ser inferior al 6% previsto para 1988.

La afirmación pertenece al ministro de Planeamiento y Coordinación, Gonzalo Sánchez de Lozada, quien luego de la reunión del CEN del MNR y el presidente de la república, Víctor Paz Estenssoro, se refirió a algunos aspectos de las negociaciones entre el gobierno y la Central Obrera Boliviana.

El crecimiento de la economía nacional, durante 1988, está sujeto a la disponibilidad de recursos económicos para la reactivación. Indicó que puede fluctuar entre el 4 y 6 por ciento.

Todo dependerá de cuánto sea el incremento salarial que se defina. Si se hace esta aumento con fondos destinados a la reactivación no se llegará a cumplir las metas del incremento del Producto Interno Bruto, reiteró.

Luego, reconoció que existe retraso en la presentación del presupuesto general de la nación al congreso, pero que se entregará a la conclusión de las negociaciones con la COB.

Afirmó además que están escuchando los argumentos para llegar a un concenso para los ajustes.

Puede que no tengamos éxito, pero "haremos lo posible por llegar a un entendimiento en el documento (el presupuesto) que enviará el gobierno al Legislativo, para su aprobación".

Respecto a los salarios, insistió en que son mínimas las posibilidades de conceder un aumento superior al 15% previsto por el gobierno.

"Si demuestran cómo aumentar sueldos sin derrumbar la estabilidad económica que existe en el país, lo haremos", dijo Sánchez de Lozada y añadió que se debe demo... trar el origen de los r... cursos para este aumen... salarial.

También aclaró que, ... estas negociaciones, só... se podrán hacer algun... cambios en el proyec... del presupuesto gener... de la nación y no en ... nueva política económic...

En las negociacione... entre el gobierno y ... Central Obrera Bolivian... se están analizando a... pectos que conciernen ... ambos. Cuando se ana... ce la situación de la em... presa privada, se invitar... a este sector.

Presidente de Comisión Pro Visita del Papa

Es necesario acelerar el ritmo para la construcción de altares

Es necesario imprimir un ritmo acelerado a la construcción de altares, en las distintas zonas que visitará el Santo Padre, ya que hasta ahora sólo se ha trabajado en proyectos y planes, pero no se lo hecho en concreto, es decir, en la edificación de los altares y otros detalles necesarios para la visita pastoral.

La afirmación corresponde al presidente de la Comisión Nacional Pro Visita del Papa, Monseñor Jesús Pérez, quien añadió "puesto que las cosas se complican, tenemos que darnos cuenta que nos queda muy poco tiempo para trabajar en los detalles necesarios, como servicios higiénicos, agua y otros".

En ese sentido, manifestó que al igual que en La Paz, en los otros departamentos que Juan Pablo II visitará, también "estamos atrasados en la construcción de altares".

Consultado sobre si el Papa utilizará el transporte del Lloyd Aéreo Boliviano, confirmó que no sólo lo hará en su itinerario dentro del país sino que, desde Montevideo, el LAB será la línea aérea que lo conducirá hasta La Paz.

FALSOS FONDOS

Respecto a las denuncias, sobre personas que con el pretexto de la visita del Papa estafan a la población, dijo: "Lamentamos estos hechos y que se aprovechen algunas personas, para recab... fondos en forma dolosa"...

Expresó que tod... aquellas personas que d... seen colaborar económ... camente para la visita d... Papa, "deben hacer lleg... esas cooperaciones a s... arzobispados o a sus p... rroquias".

Asimismo, subra... "que en otros países ta... bién hay gente que ... aprovecha cuando el P... pa realiza sus giras, ... sólo es en Bolivia".

La Renta modifica trámite de solvencia tributaria

El director de la Renta Interna, Jorge Némer, anunció a la prensa que para facilitar a la ciudadanía que viaja al exterior se eliminó el certificado denominado "solvencia tributaria". Se emitirá un "certificado del empleador" que facilitará la extensión de certificados y pago impuestos.

Explicó que este cert... cado será expedido por ... empleador que paga ... impuesto denomina... RUC (Registro Unico d... Contribuyente) y es el q... retiene los impuestos q... paga el dependiente de ... empresa.

"Este sistema, dijo, ... aplicará en poco tiem... más para que se integ... al sistema global de t... butaciones, que en to... son 11 impuestos".

Némer anunció que ... está enviando, por corre... intimaciones a los ciud... danos que no han cu... plido con la ley tributar... "Son intimaciones pa... que el ciudadano que ... ha pagado su obligaci... tributaria lo haga a ... brevedad posible, con ... multa correspondiente ... luego se presente a la D... rección de la Renta Inte... na para hacer su desca... go y no se someta a n... guna acción legal q... contempla la ley 843 q... es la ley tributaria".

Finalmente, dijo que ... Renta Interna ha di... puesto la clausura de ... establecimientos come... ciales por no haber emi... do facturas a sus clie... tes. Estos operativos s... presa se cumplirán esp... cialmente en los resta... rantes, farmacias, co... sultorios médicos, come... cio en general y otros e... tablecimientos que esta... evitando el pago de trib... tos.

Según Ministro del Interior

No se maltrató a ningún dirigente de la COB

El gobierno pagó a todos los campesinos que erradicaron sus cultivos de coca.- Se cumple el convenio firmado con los productores de coca.

Son falsas las versiones que afirman que Filemón Escóbar, dirigente de la Central Obrera Bolivia, ha sido agredido por las fuerzas de seguridad del estado en la ciudad de Cochabamba.

La aclaración la hizo el ministro del Interior, Juan Carlos Durán, quien añadió que hizo llamar a Escóbar para preguntarle cuál fue el motivo por el que no se realizó la reunión convocada por los productores de coca.

Estos productores invitaron a los ministros del Interior y Asuntos Campesinos a un diálogo para analizar diversos aspectos de la sustitución de cultivos y otros temas adicionales.

"Lamentablemente, dijo Durán, esta reunión no se llevó a cabo. Primero porque dijeron que tenían una marcha y luego porque pusieron como pretexto el atropello al dirigente Escóbar". Preguntó qué funciones cumple Filemón Escóbar en la reunión de productores de coca, pues este dirigente no pertenece al sector.

El ministerio del Interior tiene una norma: el respeto a la libertad y a los derechos humanos, su política es el diálogo y no utiliza la fuerza para lograr una entrevista.

"Algunas personas acostumbran inventar cosas para alcanzar notoriedad y vigencia y alteran los hechos sin necesidad", insistió Durán.

Por otra parte, señaló que el gobierno está cumpliendo el acuerdo con los productores de coca. Se realizan obras de desarrollo en los sectores de salud, educación, energía eléctrica, caminos y otros, en las zonas productoras de coca.

Se erradicaron hasta el momento unas 1.000 hectáreas de sembradios de coca y se enviaron a esas zonas semillas de leguminosas y otros productos agropecuarios suficientes para cultivar unas 3.000 hectáreas.

COB exige garantías para los dirigentes sindicales

Repudia agresión a dirigente Filemón Escóbar por agentes del Ministerio del Interior

La Central Obrera Boliviana (COB) solicitó a las autoridades de gobierno que otorgue garantías a los dirigentes sindicales, a fin de que puedan negociar los problemas laborales sin amedrentamientos e intimidaciones.

La petición fue efectuada después de que agentes del Ministerio del Interior agredieron al dirigente sindical Filemón Escóbar en la ciudad de Cochabamba, durante el congreso de los productores de coca.

La COB afirma que la agresión a Escóbar es una actitud de amedrentamiento para evitar los justos planteamientos de los trabajadores.

"Esta actitud del gobierno demuestra la falta de seriedad y responsabilidad en el cumplimiento de sus compromisos, más aún cuando se establecen negociaciones con la COB en un marco supuestamente carente de presión", agrega que los trabajadores no aceptarán "ningún tipo de provocaciones del gobierno".

La COB demanda una investigación y pide sanciones para los autores de la agresión "que, en abuso de poder, pretenden inducir el desarrollo del diálogo y la discusión, mediante la intimidación de quienes defienden los intereses del pueblo".

La COB sostiene que si el gobierno quiere encontrar soluciones a los problemas nacionales debe garantizar la integridad de los dirigentes sindicales que asisten al diálogo con las autoridades gubernamentales y evitar la intimidación y el amedrentamiento, a través de agentes del Ministerio del Interior.

SALUDO

La COB, a través de un comunicado, hizo conocer su saludo a los trabajadores de la Fábrica Manaco de Cochabamba en el 44 aniversario de creación de esa empresa.

"Rendimos homenaje a todos los trabajadores por haber demostrado su infatigable lucha en favor de los altos intereses de la nación y, particularmente, de los desposeídos y marginados por la política económica gubernamental".

Control de Comercio Exterior:

Empresas Veritas y SSI piden que se cumpla la licitación

Los representantes de las firmas Veritas Bureau de Francia y Speciality Service International, que se adjudicaron el control del comercio exterior en reemplazo de la suiza SGS, plantearán el cumplimiento de compromisos del gobierno para definir, de una vez por todas, la firma del contrato para el control del comercio exterior, ya que se han cumplido los requisitos exigidos por la Junta de Licitaciones del ministerio de Finanzas. La empresa suiza pretende hacer cambiar el resultado oficial de la Junta y poner en tela de juicio el ordenamiento legal del país.

Los ministros de Finanzas y de Recaudaciones Tributarias anunciaron una decisión final para la primera semana de enero. Indicaron que el ministerio de Planeamiento encargó a un grupo de abogados, especializados en derecho administrativo y mercantil, el estudio de la demanda interpuesta por SGS. Explicaron que el gobierno es serio y actuará con absoluta legalidad e imparcialidad y tomará en cuenta las irregularidades en las que ha incurrido la SGS, durante el tiempo que ha prestado servicios de control y verificación de las importaciones y exportaciones del país.

Actualmente, el servicio de control está a cargo de la Aduana Nacional pero hay el peligro de volver a las recaudaciones sub o sobrevaluadas que burlan el pago de tributos.

El Lic. Hugo de la Rocha, a nombre de los representantes de las firmas adjudicadas dijo que consideran que la demora de una decisión perjudica no solamente las tributaciones sino también las operaciones del comercio y la industria nacional, por lo cual harán una representación legal para una definición del control del comercio exterior a la brevedad posible.

Las cámaras de comercio e industria plantearon que se establezcan sanciones para las empresas

Subsecretario de Justicia

Deben aprobarse las leyes del Registro Civil y del Notariado

La subsecretaría de Justicia está empeñada en lograr la aprobación de las leyes del Registro Civil y del Notariado, como una forma de modernizar la estructura jurídica del país, dijo el titular de ese despacho, Dr. Luis Alberto Alipaz.

Sostuvo que el proyecto de ley del Notariado está listo y, pese a las gestiones realizadas, no se logró que sea un decreto supremo el que lo ponga en vigencia, por lo que debe ser analizado en ambas cámaras legislativas; en tanto que la elaboración del proyecto de ley del Registro Civil se encuentra en su etapa final.

El funcionario del Ministerio del Interior indicó que las disposiciones que regulan la actividad de los notarios, datan del siglo pasado (1850) y son completamente obsoletas, de ahí la necesidad de que se apruebe el nuevo instrumento legal, que posibilitará la creación de un colegio notarial.

Además, esta ley hará posible la adecuación de esa actividad a los códigos vigentes y determinará que los notarios sean abogados de profesión; sin embargo, excepcionalmente, los que tengan muchos años de labor, podrán seguir ejerciendo el cargo, añadió.

CHONCHOCORO

Sobre la construcción del nuevo penal de Chonchocoro, dijo que se gestiona el financiamiento respectivo, trámite que está bastante adelantado y se espera iniciar en breve la contrucción de un pabellón. Se abstuvo de dar mayores precisiones, mientras no se defina la provisión de recursos necesarios.

PECES GORDOS

Consultado sobre el pronunciamiento del Colegio de Abogados de Santa Cruz, de que "los 8 peces gordos del narcotráfico", detenidos en el Chapare, sean juzgados en la ciudad de Cochabamba, ratificó la posición del Fiscal General de la República, en sentido de que la Corte Superior de Distrito de Santa Cruz devuelva los obrados a La Paz.

Dijo que cabe esperar la decisión de la Corte cruceña, para dilucidar este asunto. Los denominados "8 peces gordos", luego de ser detenidos en el Chapare fueron trasladados a La Paz, donde la Corte Superior de Distrito determinó la declinatoria de jurisdicción y, de esa manera, la semana pasada fueron trasladados a Santa Cruz, pero ahora el Ministerio Público solicita su retorno a La Paz o su remisión a Cochabamba para su juzgamiento, donde incluso la cárcel pública es más segura.

Secretario Ejecutivo del MNR

Convención de octubre elegirá a candidatos presidenciales

El vicepresidente Garrett aclara que "no es contendor de nadie".- Ñuflo Chávez señala que "deben pertenecer al MNR los ministerios del Interior, Informaciones, Recaudaciones y Asuntos Campesinos".

En octubre de este año podría realizarse la convención nacional del Movimiento Nacionalista Revolucionario y, en esa oportunidad, elegirse a los candidatos de este partido para las elecciones generales de 1989.

La afirmación la hizo el secretario ejecutivo del MNR, Javier Campero Paz, y señaló que "se estima que en octubre se realizará la convención de su partido".

Se entrevistó con los periodistas luego de la reunión que mantuvo el Comité Ejecutivo Nacional (CEN) con el presidente de la república y jefe de ese partido, Víctor Paz Estenssoro.

Añadió que en la reunión se tuvo un "extraordinario" avance y que este viernes se realizará el último análisis del documento político que servirá de base a la reorganización del partido.

En la primera reunión del CEN del MNR con Paz Estenssoro, el ministerio del Interior presentó un documento que analiza la instancia superior de este partido.

La reorganización del Movimiento Nacionalista Revolucionario fue solicitada, con mayor insistencia, luego de las elecciones municipales del 6 de diciembre último, donde tuvo resultados que los militantes no esperaban.

Campero Paz afirmó que el MNR se adecuará a la realidad actual, comenzando por la democratización interna.

El próximo lunes viajarán las delegaciones a todo el país para explicar el movimiento interno del partido, democratizar los comandos provinciales y departamentales y concluir, en octubre de este año, con la convención nacional.

Reiteró que en esta convención, el MNR elegirá a sus candidatos para las elecciones presidenciales de 1989.

VICEPRESIDENTE

El vicepresidente de la república, Julio Gárret, miembro del CEN, dijo que se busca la unidad del MNR y sentar las bases de su relanzamiento.

Aclaró que no es aspirante ni candidato a nada; dijo: "no soy contendor de nadie porque hay una prohibición de la Constitución Política del Estado. En este sentido estoy calificado a trabajar por los intereses globales del partido y del país".

ÑUFLO CHAVEZ

Ñuflo Chávez, subjefe nacional del MNR, en lacónicas declaraciones expresó que su partido ha planteado que cuatro ministerios deben pertenecer a su partido, mientras esté en función de gobierno. Estos son: el Interior, Asuntos Campesinos, Recaudaciones e Informaciones.

EDUCACION. Autoridades del Ministerio de Educación y Cultura y del Ministerio de Finanzas se reunieron ayer con dirigentes de la Central Obrera Boliviana, para discutir el problema del presupuesto educativo.

Evaluarán el funcionamiento de Caja de Salud

Los jefes médicos reg... nales, administradores... agentes regionales depe... dientes de la Caja Nac... nal de Salud analizará... en un seminario, el fu... cionamiento de esa en... dad con el nuevo sister... dispuesto por el gobiern...

El seminario se realiz... rá entre el 15 y el 16 ... enero en el auditorio d... Hospital Obrero de ... Paz.

El objetivo es evalu... lo que ha sido la Caja N... cional de Seguridad S... cial y lo que será, a par... de 1988 ,con la ejecució... de los nuevos plane... programas y la aplicació... de las reformas.

Se estudiará la estru... tura orgánica del Códi... de Seguridad Social, l... reformas impuestas p... el artículo tercero de ... Ley 924 y el decreto r... glamentario 21637.

Vicepresidente Garret anunció visitas a comunidades rurales

El vicepresidente, Julio Garrett Ayllón, anunció ante representantes de la provincia Gualberto Villarroel, el inicio de una campaña de visitas a las comunidades rurales de todo el territorio nacional, "porque -dijo- es hora de volcar los esfuerzos nacionales hacia las áreas rurales, a las provincias más alejadas del territorio nacional".

En una ceremonia, organizada para la entrega de un estandarte para esa provincia, el vicepresidente Garrett afirmó: "Allí encontraremos la fuerza suficiente, para vencer las dificultades que actualmente enfrentamos. Con ese propósito deseo llegar hasta esa provincia", añadió.

Los dirigentes cívicos de la provincia solicitaron cooperación, para que el Ministerio de Previsión y Salud Pública construya un hospital en San Pedro de Curahuara y postas sanitarias en los cantones de Rosaspata, Jankomarca, Villa Manquiri, Unapata, San Felipe de Challa, Puerto Aroma y Chilaguala.

Solicitaron, asimismo, un camino transitable a Chacarilla, con un puente sobre el río Desaguade... además de establecimie... tos educacionales.

En respuesta a sus pe... dos, el vicepresidente G... rrett Ayllón dijo que p... tratarse de una provinc... tan alejada, en la cual s... pobladores construyen d... riamente la patria, es nec... sario que los poderes púb... cos vuelquen los esfuerz... necesarios para atend... sus requerimientos.

"Vamos a posibilitar ... obras solicitadas, a trav... de los organismos comp... tentes del Estado", conc... yó.

EL CONSEJO MUNICIPAL de la Alcaldía Municipal de Cochabamba (gestión 1987), mediante Ordenanza, decidió nominar a la biblioteca de la Casa Municipal de Cultura con el nombre de Jesús Lara, en homenaje póstumo a quien dejó un valioso aporte a las letras bolivianas. Jesús Lara, entre otros libros escribió, "Repete", "Yanakuna".

Asimismo (por una otra ordenanza) se estableció que el Museo Histórico de Cochabamba lleve el nombre de Augusto Guzmán, también escritor cochabambino.

Los actos mencionados contaron con la participación de numeroso público y de autoridades locales que rindieron así tributó a estas dos personalidades.

Las fotografías reproducidas en esta página, muestran aspectos de aquel acto.

Libro sobre historia de Chuquisaca

Por Sixto Valdez Cueto

SUCRE, 11 (PRESENCIA).- La semana pasada autoridades de la Universidad Mayor Real y Pontificia de San Francisco Xavier de Chuquisaca, por medio de su dirección de Extensión Universitaria, entregaron al Proyecto Sucre Ciudad Universitaria, el libro "Chuquisaca (1539-1825)", escrito por Roberto Querejazu Calvo.

Querejazu Calvo, escritor chuquisaqueño autor de: "Bolivia y los Ingleses", "Masamaclay", "Guano, Salitre, Sangre", "Adolfo Costa Du Rels", "Guerras del Pacífico y del Chaco", "La Guerra del Pacífico", "Llallagua", etc, en su reciente obra que busca el encuentro con los lectores de nuestro país y del mundo, trabajó 6 años para crear "Chuquisaca".

Pasó días y días en el Archivo Nacional de Bolivia (Sucre), en el Archivo General de Indias (Sevilla) y en el Departamento de Manuscritos del Museo Británico (Londres). Cuando estaba por concluirlo, el embajador de Bolivia en Madrid, Dr. Luis Adolfo Siles Salinas, lo ofreció la obra a la Comisión Estatal encargada por el gobierno de España de preparar la celebración del Quinto Centenario del Descubrimiento de América.

El Instituto de Cooperación Iberoamericana (ICI), al que la comisión indicada pasó el asunto, declaró que "aceptaba con entusiasmo" ese ofrecimiento y se comprometió a editar la historia, pero cuando recibió los originales, los devolvió aduciendo que no podía editar la obra por escasez de recursos en su presupuesto. Nada más que burdos pretextos, según el autor, "Era evidente que no eran del agrado del ICI, porque presenta revelaciones sobre el comportamiento hispano".

Esa situación fue conocida por el actual rector de San Francisco Xavier Jorge Zamora Hernández, quien inmediatamente comprometió su apoyo para la edición del libro que ahora sale a la luz: "La historia de la primera ciudad que los conquistadores españoles fundaron en Los Andes y de los principales acontecimientos ocurridos en el territorio que estaba dentro de la jurisdicción de la Audiencia de Charcas.

"En Chuquisaca comenzó, en mayo de 1809, la agonía de la dominación hispana en América con la deposición del gobernador. Las leyes en la intención de los reyes y de los miembros del Supremo Consejo de Indias, propendían a una explotación justiciera de la fuerza laboral de los pobladores autóctonos y de la riqueza de sus tierras. Los sufrimientos que la conquista y colonización podían provocar en los indios, no afectaba la conciencia de reyes, legisladores, conquistadores", afirma Roberto Querejazu Calvo.

"Este libro de la historia de Chuquisaca, se lo ha hecho con absoluta imparcialidad, sin permitirse ninguna influencia de la leyenda dorada o de la leyenda negra forjadas por otros historiadores. Lo que se narra está basado en documentos fidedignos y si hay comentarios favorables o desfavorables sobre algunos acontecimientos no son del autor del libro sino de los mismos protagonistas".

Zamora Hernández, manifiesta: "Es la historia que descubre la trama de la versión oficial interesada y subjetiva, y la otra real, verdadera y terrena. Recorrer las páginas de este libro, es una aventura que conlleva, superar prejuicios formados sobre nuestro pasado; es una prueba de reflexión que permitirá entender en su cruda realidad la colonia y la guerra de la Independencia".

"Chuquisaca (1539-1825)" de Roberto Querejazu Calvo, se encontrará con jóvenes universitarios, profesionales, intelectuales y con todo hombre que sienta la necesidad de conocer lo que ocurrió durante 300 años aproximadamente, tiempo que para muchos, ha servido para que perdamos esos "valores puros de cultura, de convivencia, de honestidad, de honradez, de naturalidad", pero que desaparecieron porque "teníamos que civilizarnos al estilo de ellos; los conquistadores".

Actor es senten tres meses de

WASHINGTON, 11 (AP).- El act el activista en favor de los des Snyder fueron sentenciados hoy a condicional por intentar bloquear puerta que evita que los desampar ingresen a una estación del tren dormir.

La sentencia fue expedida alegaron culpabilidad.

El juez Eugene Hamilton de la Distrito de Columbia les dio a am condicional no supervisada y le quebrantar la ley. Ambos pod sentenciados a seis meses en cárc dólares.

Esta ha sido la primera senten varios arrestos luego de incur desobediencia civil por causas so puntos de Estados Unidos.

"En los últimos años, he deci asuntos sociales críticos e import al juez. "Mi único pesar es haba silencio durante 45 años de mi vida

Sheen actuó como Snyder en u televisión en 1986 sobre la vida que participó en la protesta y fue su admiración por Snyder.

El arresto en la estación del tr noviembre durante una manifes por la comunidad para la no dirigida por Snyder.

Un mes más tarde, luego de otras manifestaciones de este ti miembros de la comunidad, la of la ciudad de Washington destinó para ser usado como refugio desamparados en la estación.

Snyder dijo hoy que tres d muerto la semana pasada por exp capital federal norteamericana.

Emperador Hirohito no asistió a velada poética

TOKIO, 12 ENE (EFE).- El anciano Emperador de Japón, Hirohito, no asistió hoy a la ceremonia de lectura de poemas tradicionales "Tanka", celebrada en el Palacio Imperial de Tokio.

Esta es la primera vez que Hirohito, que fue sometido a una operación intestinal el pasado mes de septiembre, falta a la tradicional velada poética.

La emperatriz Nagako tampoco participó, por no encontrarse en buenas condiciones de salud.

La lectura de los nueve poemas, seleccionados de entre 28.015 que enviaron otras tantas personas desde diversos lugares de Japón y algunos puntos del extranjero, estuvo presidida por los príncipes herederos, Akihito y Michiko.

Akihito se sentó a la derecha de una mesa en la que fue depositado el poema escrito por el emperador, cerca de la princesa Michiko.

Hirohito escribió un poema al regresar en marzo de su villa de Izu, al sur de Tokio, a bordo del Ferrocarril Nacional Japonés (JNR).

El poema del emperador, leído tras el recitado de los poemas, fue este:

"MONTANDO UN VIEJO TREN JNR, REMEMORE LA GLORIOSA ERA MEIJI"

El tema de la velada poética de este año fue "El vehículo", el próximo año será "el buen tiempo"

Premian novela de Philip Roth

NUEVA YORK, 11 (AP).- El novelista Philip Roth fue distinguido hoy con el premio a la mejor obra norteamericana de imaginación de 1987 su novela "The Counterlife", informó el círculo nacional de críticos literarios.

La novela de Roth superó a la primera de Tom Wolfe, "The Bonfire of the Vanities" y a "Beloved" de Toni Morrison, entre otras obras en consideración para el premio.

"AUTODETERMINACION", revista de "análisis histórico-político y teoría social", ha editado el número correspondiente a diciembre 87-abril 88 (nº 4).

En sus anteriores volúmenes, "Autodeterminación", publicó ensayos sobre el estado y la democracia bajo las autorías de Claus Offe, Carlos Toranzo R., Goran Therborn, Isaac Sandóval Rodríguez, y otros.

En su reciente número (4), los responsables de la revista, expresan que "han querido dedicar en su temática central a la cuestión rural", por ello, las páginas del volumen recién aparecido llevan los siguientes trabajos: "Identidad y pluralismo", Xavier Albó; "Cuestión india en Bolivia", Sinclair Thomson; "Microregiones y etnodesarrollo", Hugo Romero; "El Leviathan criollo", Marcos Kaplan; "Desarrollo comunitario", Dominique Temple y "Humanismo marxista" por Raya Dunayevskaya.

Esta es una publicación de CELMES (Centro de Estudios Latinoamericanos), Casilla 22236. La Paz. Tel. 323525.

Elogios y críticas por visita de Vargas Llosa a Ecuador

QUITO, 12 (AP).- El anuncio de una visita del escritor peruano Mario Vargas Llosa provocó "gran interés" en Ecuador, dice hoy el diario El Telégrafo de Guayaquil, mientras un diputado opositor dijo que su venida persigue fines políticos.

"Expectativa por venida de Mario Vargas Llosa", dice hoy en primera plana El Telégrafo que destaca que el afamado escritor vendrá para la celebración del aniversario de este diario que cumplirá 104 años del 16 de febrero.

"Gran interés ha despertado en todo el país" el anuncio de la visita de Vargas Llosa, dice el periódico, considerado el más antiguo de Ecuador.

El diputado del opositor Partido Izquierda Democrática, Juan Cueva, dijo hoy en rueda de prensa que el escritor sería traído "por un grupo de industriales guayaquileños a fin de respaldar la candidatura presidencial" de Sixto Durán Ballen, del gobernante Partido Social Cristiano, de centroderecha.

Demandó públicamente que Vargas Llosa "se abstenga" de emitir juicios políticos en caso de venir a Guayaquil, y abogó porque "se observen las disposiciones que prohiben a los extranjeros participar en política interna".

Vargas Llosa, que el año pasado incursionó por primera vez en un movimiento político público en Perú, para oponerse al proyecto del presidente centroizquierdista Alan García, de expropiar los bancos privados, no ha confirmado aún que se postularía a la presidencia en las elecciones de 1990 en ese país.

UNO DE LOS AMBIENTES, del museo de etnografía y Folclore donde se exhiben objetos de diversas culturas que pueblan el territorio de Bolivia.

Dicho museo se encuentra en la calle Ingavi N 916, y allí el visitante puede observar un breve muestrario de la diversidad de vestuario, [illegible] y otras características de culturas como la Chipaya o ciertas poblaciones migrantes de la amazonía boliviana.

Visite a este museo. Conocernos también revalorizar lo que somos.

Actriz argentina recibe premio

VILLA CARLOS PAZ (ARGENTINA), 12 ENE (EFE).- La actriz argentina Moria Casan afirmó hoy que el premio a la figura femenina de 1987 que le otorgó la Asociación de Cronistas Cinematográficos de Nueva York, "es el resultado del trabajo y el esfuerzo".

Moria Casan señaló que el premio recibido "alcanza mayor significado porque es el reconocimiento de los 35 millones de espectadores de la colonia latina en Estados Unidos".

Después de consagrarse como primera "vedette" en el teatro de revista argentino, Moria Casan, encabezó durante 1987 un ciclo televisivo llamado "Las tretas de Moria", donde representó de manera irónica las costumbres de la vida cotidiana de los argentinos.

Ana María Casanova, su verdadero nombre, tiene un estilo desenfadado que la llevó a afirmar que su carrera la hizo "con la única parte del cuerpo que no tiene siliconas: el cerebro".

Actualmente, Moria Casan encabeza un es-

ANIVERSARIO

EL DIA DE HOY 13 DE ENE AÑO MAS DE VIDA EL SR. JORGE RODRIGUEZ BRAVO EN JEFE DE LAS FF. AA. DE L LOS MIEMBROS DE LA I MADA Y AMIGOS PERSONA MOS BUENA SUERTE Y MUC DADES.

JUNTA VECINAL DE LA ZONA SANTIAGO DE MUNAYPATA

AFILIADA A LA "FEJUVE"
SECRETARIA: Sede Social de Junta de Vecinos
Fundado 31 de julio de 1948 La Paz - Bolivia
Of. Nº 002/88

La Paz, 11 de enero de 1988

Al Señor
H. CONCEJAL
Don Raúl Miranda:

Ref. Nuestra palabra con respecto a la H. Alcaldía

Ante el pobre espectáculo que se ha presentado en la H. Alcaldía Municipal, para la elección de autoridades, nosotros los miembros de la Junta de Vecinos nos dirigimos a Ud, para expresar nuestra palabra, en sentido de que su persona representa a las Juntas Vecinales y por consiguiente, su posición debe expresar en forma imparcial y si es posible su voto en blanco, para permitir la salida de empantanamiento a que nos encontramos.

En este sentido las Juntas Vecinales debemos expresarnos con criterio cívico, es decir ni por derecha ni izquierda, sino solamente velando el interés de nuestra querida ciudad de La Paz, por eso conociendo su criterio cívico nos permitimos sugerir a Ud. a tomar esta posición, con lo que podemos ganar tiempo y evitar más los enfrentamientos que se ha visto en las tres sesiones pasadas.

Seguro de que su digna persona, podrá contribuir a la solución urgente del problema, saludamos a Ud. con todo respeto y nos suscribimos con las consideraciones más distinguidas.

"POR LA JUNTA DE VECINOS"

Modesto Soliz, PRESIDENTE
Humberto Pabón, FISCAL
Agapito Quispe, O. PUBLICAS.
Alberto Velasco, REP. A FEJUVE
Eliza Callizaya, REP. COMITE POPULAR SALUD

"POR EL PARQUE CENTRAL DE MUNAYPATA"

Germán Manamaco Pajarito, PRESIDENTE
Felipe Mamani, STRIO. DE VIGILANCIA

EN ALQUILER

Dos ambientes en planta baja (especial para negocio).
Varios ambientes en 2do. piso (apropiado para oficinas) en Av. Montes Nº 503.
Ref: Telfs. 340096-366783.

EMPRESA COMERCIAL

Requiere depósito y/o galpón de 300 a 600 m² lugar céntrico o adyacentes. Ref. Tel. 321046

COLEGIO DE ABOGADOS DE LA PAZ

ASOCIACION IBEROAMERICANA DE DERECHO DEL TRABAJO Y SEGURIDAD SOCIAL

Se invita a los señores Abogados a la Conferencia que dictará el Dr. Humberto Arana Rocabado, presidente de la Corte Nacional del Trabajo, sobre el tema: "Incorporación de la Judicatura Laboral al Poder Judicial", exposición que se efectuará en el Salón de Actos del Colegio de Abogados, hoy miércoles 13 a horas 18:30.

La Paz, enero de 1988

ICAPT

Invita a los abonados del S Empresa y personas interesada curso de:

"OPERACION TELEX"

Inicio: 18 de enero/88
Finalización: 12-II/88
Lugar: ICAPTEL
Número máximo de participantes: 25
Horario: De lunes a vie (En las mañan
Inscripciones: ICAPTEL, c 993 (Sopocac 16.00, previa 40.00 en el (calle Ayacuch
TELEFONOS: 354711 -

La Paz, enero de

l del MNR

uso nombrar alcalde antes elegir la Junta directiva

n de ayer del H. unicipal, con- la determina- nalizar la mo- entada por el l MNR, respec- primero al al- ego a la Junta el Concejo.

Mur, dijo que a posible solu- para salir del ento de las an- siones.

a posición, la e ADN se mos- ria, argumen- "es una propo- eresante, pero odia hacerse uesto que las se desarrollan ectorio ad-hoc, alida cualquier que pudiera

, dijeron, ¿cuál que nos impi- hora a la junta lierando el co- ia?. Creemos y voluntad de el camino de de alcalde".

por su parte, oción del con- indicando que tir algún des- to y ceder en sas para en- ciones.

taron que el ual está sobe- constituido y, o, tiene plena de decisión. ntamos, ¿por opone a elegir alcalde. Nos la propuesta lita una solu-

rte, la conce- Emma Oblcas, acuerdo con el planteamiento, señalando que "va de acuerdo a su moción, de que se respete el voto de todos los concejales".

BARRAS

Las barras apostadas frente a la puerta de la alcaldía, a pesar de que disminuyeron considerablemente, en comparación con el primer día, tuvieron nuevos enfrentamientos, al estallar un petardo que afectó a un simpatizante del MIR.

La barra de este partido se trasladó luego, a la reunión ampliada de la Federación Departamental de Juntas Vecinales, presidida por Raúl Catacora. Allá se produjeron nuevos enfrentamientos, porque miembros del MIR pretendieron ingresar violentamente al recinto, donde debía decidirse la postulación del concejal Raúl Miranda a la presidencia del Concejo.

Calificaron de "traidor" al presidente de FEDJUVE que, según algunos vecinos, "solamente permitió el ingreso a esa reunión a los dirigentes vecinales adherentes de ADN".

Por otro lado, algunos dirigentes de la organización vecinal, en estado de ebricidad, no permitieron que la prensa pudiera conversar con Catacora, quien permaneció en uno de los salones de la Sociedad Obreros El Porvenir, donde se desarrolló la reunión mientras intervenía la policía, desalojando el local e impidiendo nuevos enfrentamientos.

La división de distribución de gas natural de Y.P.F.B., tiene el sentimiento de comunicar el sensible fallecimiento de nuestro compañero y amigo de trabajo.

† Sr. ROLANDO CARRASCO FERNANDEZ (Q.E.P.D)

Y hacen llegar a sus familiares su más sentida condolencia.

La Paz, enero de 1988

LA ASOCIACION DE INGENIEROS Y GEOLOGOS DE Y.P.F.B. FILIAL LA PAZ, TIENE EL SENTIMIENTO DE COMUNICAR EL SENSIBLE FALLECIMIENTO DE NUESTRO SOCIO.

† Sr. ROLANDO CARRASCO FERNANDEZ (Q. E. P. D.)

INVITA AL VELATORIO, MISA DE CUERPO PRESENTE Y TRASLADO DE SUS RESTOS MORTALES AL CEMENTERIO GENERAL EL DIA DE HOY MIERCOLES 13 DE LOS CORRIENTES HS. 11:00 A.M.

EL CORTEJO FUNEBRE PARTIRA DE LA CALLE JOSE MARIA ZALLES BLOQUE "O" Nº 17 SAN MIGUEL.

LA PAZ, ENERO DE 1988

CONDOLENCIA

Directorio, personal administrativo, se adhieren al dolor que embarga a la familia de nuestro amigo:

† Ing. LUIS ALBERTO LIMA GUMUCIO (Q. E. P. D.)

Santa Cruz, 13 de enero de 1988

BOLIVIAN MAHOGANY S.R.L.

Directorio, personal, administrativo, expresan su sentimiento de dolor y pesar a la familia del que en vida fue su gerente general

† Ing. LUIS ALBERTO LIMA GUMUCIO Q.E.P.D.

Santa Cruz, 12 de enero de 1988

Ing. Ricardo Pelaez Antelo

Hace llegar sus condolencias, por tan irreparable pérdida a la familia del que en vida fue:

† ING. LUIS ALBERTO LIMA GUMUCIO (Q.E.P.D.)

Santa Cruz 13 de enero de 1988

---

n los auxilios de la Santa Religión Católica, ha dejado de existir el que a fue:

ING. SR. ROLANDO CARRASCO FERNANDEZ (Q.E.P.D.)

a Müller de Carrasco, esposa; Rosa Fernández de Carrasco, madre; la, Rolando (ausentes), Michael y Rosío Carrasco, hijos; Carolina Fer- z Carrasco, nieta; Carlos Antonio (ausente) Salomé de Morales, Juan lo (ausente) y Sylvia Carrasco Fernández, hermanos; Gonzalo Fernán- hijo político, los hermanos políticos, tíos, primos, sobrinos y demás ; ruegan a sus amigos, Asociación de Ingenieros y Geólogos de Y.P.F.B. y personal de Yacimientos Petrolíferos Fiscales Bolivianos, asistir a la le cuerpo presente y sepelio de sus restos, el día de hoy miércoles 13 a 11 a.m. partiendo el cortejo de la calle José María Zalles (Bloque "O") Nº San Miguel.

La Paz, enero 12, 1988

LA CAMARA FORESTAL DISTRITAL DEL BENI

AMENTA COMUNICAR EL NSIBLE FALLECIMIENTO L QUE EN VIDA FUE SU CIO FUNDADOR Y PRE- DENTE:

ING. LUIS ALBERTO LIMA (Q.E.P.D.)

DHIRIENDOSE AL PROFUN- PESAR QUE EMBARGA A FAMILIA DOLIENTE.

TRINIDAD, ENERO DE 1988

En la paz del Señor y confortada con los auxilios de la Santa Religión Católica ha dejado de existir la que en vida fue:

† Sra. SABINA VILCHES DE VEIZAGA (Q. E. P. D.)

Isauro Veizaga R., esposo; Juana Veizaga de López, hija; Gonzalo López, hijo político; Lucrecia y Richard López, nietos; Josefa, Margarita, Simona, hermanas, primos, sobrinos y demás familia, ruegan a sus amistades, parientes, personas piadosas, se dignen asistir al traslado de sus restos mortales al Cementerio Gral. a Hs. 16.00, el día de hoy miércoles 13 del presente.

El cortejo fúnebre partirá de Calle Yanacocha Nº 60

Favor que agradecerá la familia doliente.

FUNERARIA A. VALDIVIA TEL 353630-372015.

En la paz del Señor y confortada con los auxilios de la Santa religión católica ha dejado de existir la que en vida fue ejemplar esposa abnegada madre y cariñosa abuelita.

† Sra. Dña LUCILA RADA DE GUZMAN (Q.E.P.D.)

Andrés Gúzman C, esposo. Andrés Renato , Flora Claudia y José Antonio hijos. Virginia Romero, Juan Carlos López y Maura Tórrez, hijos políticos. Adela Ana y Lyly, hermanas. Ernestina Vda. de Agramont, Julio Ugarte y Andrés Vargas, hermanos políticos, los nietos, primos y demás familiares ruegan a sus amistades, Sociedades El Porvenir, San Vicente de Paul, y demás personas piadosas se dignen asistir a la misa de cuerpo presente y traslación de sus restos mortales al Cementerio General el día de hoy miércoles 13 de enero a Hrs. 15:00

El cortejo funebre partirá del Salón Velatorio de Funeraria Aliaga, Calle Figueroa Nº 773.

La Paz, enero de 1988

COB pide a la Contraloría inicie el juicio coactivo a Orlandini

La Central Obrera Boliviana, en carta dirigida al Contralor General de la República, pide que abra el proceso coactivo a la Compañía Minera Orlandini, por daños causados a la Corporación Minera de Bolivia.

La copia de la carta, dirigida al Contralor Antonio Sánchez de Lozada, dice: "Las publicaciones de prensa han llevado a conocimiento público, despertando su expectativa, el singular caso de la Subcontralora General de la República, que ha rechazado abrir causa en la demanda de juicio coactivo presentada por la COMIBOL contra la Compañía Minera Orlandini, provocando la sorpresa del pueblo, con la inaudita resolución que niega girar nota de cargo, con fundamentos que sitúan a esa autoridad de defensora más bien de Orlandini, apartándose de su específica función de defender los intereses del estado.

"Continuamente nos llegan reclamos e informaciones de que la Contraloría persigue a desafortunados funcionarios del estado, con una severidad implacable, por cargos, legítimos o no, de mínima cuantía; pero cuando se trata de verdaderos atentados contra los bienes y recursos del estado y de sus instituciones, se cuestiona la procedencia o no del juicio coactivo, al extremo de que las autoridades fiscalizadoras se colocan en el papel de argumentar en favor de los llamados "peces gordos", que siempre cuentan con influencias políticas en los gobiernos de turno.

"Sabemos que la COMIBOL planteó recurso de apelación ante su autoridad, pidiendo la revocatoria de la resolución de la juez coactiva y que el recurso está pendiente de su resolución.

"La Federación de Trabajadores Mineros de Bolivia ha manifestado su seria preocupación, por el resultado que pueda tener su pronunciamiento. Por eso, haciendo nuestras esas preocupaciones, se las transmitimos, en la seguridad de que su autoridad no va a desatender los legítimos derechos que tiene el estado, para compensar los daños ocasionados por Orlandini, con la ilegal incautación de bienes patrimoniales del estado, para cuyo cobro la COMIBOL ha planteado juicio coactivo, y se digne dar curso a la revocatoria solicitada".

El documento está firmado por Simón Reyes Rivera y Heriberto Mamani Apaza, secretarios ejecutivo y general de la Central Obrera Boliviana.

Según la COB

Gobierno quiere esquivar problema de relocalizados

Exige cumplimiento a convenios firmados entre canciller y trabajadores

El secretario ejecutivo de la Central Obrera Boliviana (COB), Simón Reyes, dijo ayer a PRESENCIA que el gobierno pretende esquivar la solución al problema de los trabajadores mineros que fueron relocalizados.

La afirmación la hizo al referirse a la decisión del canciller de la república, Guillermo Bedregal, de trasladar el tratamiento de los planteamientos de los relocalizados a la comisión COB-gobierno, que analiza el pliego único de los trabajadores.

"El canciller ha faltado a los compromisos que hizo a los relocalizados sobre sus planteamientos económicos y sociales" después de 4 meses de negociaciones, con la participación de la Iglesia Católica.

Afirmó que el gobierno debe concluir con el tratamiento de este problema, "tal como se dio a entender en los convenios firmados el 31 de octubre y el 3 de diciembre del pasado año".

Reyes señaló que el gobierno pretende dilatar la solución del conflicto al trasladar los planteamientos de los relocalizados a la comisión COB-gobierno.

"He tomado contacto -informó- con monseñor Alejandro Mestre para que, por su intermedio, se resuelva este problema y se cumplan los convenios firmados por el canciller en presencia de los representantes de la Iglesia Católica".

Señaló que la solución del conflicto debe darse a través de las negociaciones que se realizaron con la cancillería y no en la comisión gobierno, como pretende Guillermo Bedregal "para dilatar la solución al problema".

Explicó que cualquier medida de presión que adopten los trabajadores mineros relocalizados será de exclusiva responsabilidad del canciller de la república.

No es posible retornar al anterior sistema de seguridad social

No es posible un retorno al anterior sistema de la seguridad social porque significaría el cierre de varios fondos de trabajadores, en contravención del Código que establece el servicio para todos los asalariados de nuestro país. Hizo la afirmación el Ministro de Previsión Social y Salud Pública, Carlos Pérez Guzmán, a tiempo de informar sobre las reuniones entre el gobierno y los representantes de la Central Obrera Boliviana.

Dijo que el nuevo sistema tiene una proyección positiva , ya que los resultados financieros, durante la gestión de 1987, fueron muy buenos.

Reconoció que el 12% de la población asegurada tiene problemas. Entre ellos, los petroleros y ferroviarios pero que, con el nuevo sistema, esas dificultades desaparecerán.

"Las cosas no pueden solucionarse de un día para otro, la seguridad social es un programa que debe ejecutarse en forma paulatina; es todo un proceso".

La COB pide incremento...

(Viene de la pág. 1)

reforma educativa nacional se la intenta circunscribir al pensamiento partidista.

Explicó que el pensamiento sobre educación de su partido, es el de buscar una propuesta al diálogo y a la participación de todos, porque "el Nacionalismo Revolucionario cree en la gente y por eso es que esperamos una participación y diálogo abierto".

En ese sentido, dijo que el Libro Blanco contiene propuestas importantes en cuanto a la reforma educativa y destacó aquella de terminar con la dicotomía campo-ciudad, es decir, el terminar con la creencia de que "somos dos países distintos, cada uno por su lado".

Empero, señaló que existe un reconocimiento de la diferencia social, cultural y económica, para dar un servicio adecuado, "pero ese reconocimiento no es la consolidación de la separación, sino la búsqueda de una integración".

"El Libro Blanco es la presentación simple y sencilla, de diversas propuestas para el cambio y la reforma en educación", subrayó.

Respecto a los primeros cambios que se pretende realizar, enunció la descentralización administrativa y de planificación educacional, y la reestructuración del curriculum escolar.

LA ASOCIACION NACIONAL DE INGENIEROS Y GEOLOGOS DE Y.P.F.B., TIENE EL SENTIMIENTO DE COMUNICAR EL SENSIBLE FALLECIMIENTO DE NUESTRO SOCIO:

† SR. ROLANDO CARRASCO FERNANDEZ (Q.E.P.D.)

INVITA AL VELATORIO, MISA DE CUERPO PRESENTE Y TRASLADO DE SUS RESTOS MORTALES AL CEMENTERIO GENERAL EL DIA DE HOY MIERCOLES 13 DE LOS CORRIENTES A HS. 11. A.M.

EL CORTEJO FUNEBRE PARTIRA DE LA CALLE JOSE MARIA ZALLES BLOQUE "O" Nº 17 SAN MIGUEL.

La Paz, 12 de enero de 1988

Con los auxilios de la Santa Religión Cat
de existir el que en vida fue:

† Ing. Sr. ROLANDO CARRASCO FERNAN Q.E.P.D.

Rita Muller de Carrasco, esposa; Rosa Carrasco, madre; Manuela, Rolando (ausent Rosio Carrasco, hijos; Carolina Fernández C Carlos Antonio (ausente) Salomé de Morales, (ausente) y Sylvia Carrasco Fernández, herm Fernández, hijo político; los hermanos primos, sobrinos y demás familia, ruegan Asociación de Ingenieros y Geólogos de y, personal de Yacimientos Petrolíf Bolivianos, asistir a la misa de cuerpo pres de sus restos, el día de hoy miércoles 13 a horas 11

El cortejo fúnebre partirá de la calle Jos (Bloque "O") Nº 17 de San Miguel.
Será favor que comprometerá a la familia dolient

Servicios de Funeraria S. Valdivia Granero nos 324290-371431-369414.

Los familiares del que en vida fue:

† Niñito CARLOS HECTOR PIEROLA RUBIN DE CELIS (HECHI) Q.E.P.D.

Agradecen infinitamente a sus parientes, amigos y personas piadosas que hicieron llegar sus ofrendas florales y nos acompañaron en momentos de dolor, e invitan a la misa que recordando un mes, de su fallecimiento, mandarán oficiar el día jueves 14 del presente a horas 10:00 a.m., en la Iglesia de la Merced.

Favor que comprometerá la eterna gratitud de los dolientes.

La Paz, enero de 1988

En la Paz del Señor y con los auxilios de la Santa Religión Católica ha dejado de existir la que en vida fue abnegada madre, esposa y cariñosa abuelita:

† Sra. Prof. CARMEN ZEBALLOS DE LIQUEN (Q.E.P.D.)

Joaquín Liquen Mejía (esposo); Maruja Larrea (hermana); Rina L. de Salcedo, Consuelo L. de Tárraga y Rosario L. de Carrasco (hijas); Eduardo Salcedo, Juan Tárraga y Hubert Carrasco (hijos políticos), nietos, sobrinos y demás familiares, ruegan a sus amistades, en forma especial a los residentes chuneños, Magisterio Pasivo, personal de ULTIMA HORA, Seguro Social de CORDEPAZ y YPFB, Colegio de Odontólogos se dignen asistir a la misa de cuerpo presente a Hs. 10:00 a.m. y a la traslación de sus restos mortales de la extinta, el día de hoy miércoles 13 del presente a Hs. 11:00 a.m.

El cortejo fúnebre partirá de la calle Sucre, Pasaje Tapia Nº 208.
Será favor que comprometerá a la familia doliente.
Servicios Funeraria S. Valdivia, Graneros 121 - Teléfonos 324290-369414-371431.

La Paz, 9 de enero de 1988

Señor
Raúl Miranda
HONORABLE CONCEJAL DE LA CIUDAD DE LA PAZ
Presente.-

De nuestra mayor consideración:

Las Juntas Vecinales del sector Noroeste de la ciudad de La Paz, La Portada, Triangular, Alto Mariscal Santa Cruz, Pacajes, Villa Antofagasta, Rincón La Portada, Alto Munaypata, Cusicancha y Munaypata, tenemos el alto honor dirigirnos respetuosamente a su digna persona, con el motivo de saludarle fraternalmente deseándole éxito en sus nuevas y delicadas funciones de Honorable Concejal que representa a todas las instituciones cívicas de las Juntas Vecinales de la Ciudad.

El motivo de la presente es de protestar vehementemente ante la opinión pública, por el atropello que sufre la ciudad de La Paz, por parte de los Honorables Concejales oficialistas de ADN, MNR, MIR y representantes de ultra izquierda, recientemente nombrados, y por la actitud anti popular, bochornosa e intransigente para cumplir con sus deberes municipales por mandato del pueblo, motivo por el que repudiamos a todos Uds. y les exhortamos a dejar de lado la farza teatral de eruditos juristas constitucionalistas que protagonizan un pobre espectáculo ante el pueblo de La Paz, motivo por el cual, les exigimos que hasta el día martes 12 del presente devuelvan el curso normal de actividades a la H. Alcaldía de la ciudad de La Paz.

Honorable compañero Miranda, aprovechamos la oportunidad para recordarle respetuosamente que Ud. es representante de las Juntas Vecinales ante el Honorable Concejo Municipal y tiene empeñada su palabra ante las Juntas Vecinales que siendo H. Concejal no atentará ni un solo instante en contra del progreso de La Paz.

Por lo tanto pedimos desde este momento asuma Ud. una posición neutral, y se convierta en un factor decisivo en la solución del empantanamiento que se protagoniza en el Concejo Municipal, actitud que nosotros las Juntas Vecinales representantes cívicos del pueblo sabremos valorar y respaldar, moral y materialmente en nuestras próximas movilizaciones en defensa de su actitud patriótica y el progreso permanente de esta bendita tierra de Nuestra Señora de La Paz.

Con este motivo le reiteramos las mejores consideraciones de respeto y deseos de mucho éxito en sus delicadas funciones para provecho del progreso de La Paz y el bien estar de sus habitantes.

Atte.

"JUNTAS VECINALES DEL SECTOR NOROESTE DE LA CIUDAD"

Marco Ticona — Claudio Condori Aspi
Heriberto Siñani R. — Justo Cruz Bernabé

(Sellos).- Junta Vecinal Villa Antofagasta, La Paz-Bolivia;Junta de Vecinos Rincón la Portada, La Paz-Bolivia; Junta de Vecinos Zona La Portada, La Paz-Bolivia; Zona Triangular; Zona La Portada., y varios sellos ilegibles.

Vicky, Marcia, Mirna, Nelson, Wendy, Cintia, Patricia, Paola hijos, Luis, Bismark hijos políticos, Sergio y Daniela nietos, hermanos Juana, Leonor y Ruth de la que en vida fue:

† Sra. ALEJANDRA SALAZAR OROSCO (Q.E.P.D.)

Invitan a la misa que recordando los 8 días de su llorado fallecimiento se mandará a oficiar el día de hoy miércoles 13 de enero a Hs. 8:45 a.m. en el templo de San Juan de Dios.

Su asistencia a este acto de piedad cristiana será agradecida por la familia doliente.

La Paz, enero de 1988

CONDOLENCIA

Directorio, personal administrativ DIPOL S.R.L. se adhieren al dolo embarga a la familia de nuestro amigo:

† Ing. LUIS ALBERT LIMA GUMUCIO (Q.E.P.D.)

Santa Cruz, 13 de enero de 1988

SOLICITADA

CORTE SUPERIOR DE JUSTICIA
PRESIDENCIA
LA PAZ- BOLIVIA

SALA PENAL SEGUNDA DE CORTE SUPERIOR DE JUSTICIA A LA OPINIO PUBLICA

Frente a las versiones y especulaciones relacionadas al cas presuntos "PECES GORDOS" remitidos al Distrito Judicial de Sa Sala Penal Segunda de la Corte Superior de Justicia de La Paz, se pen lo siguiente:

PRIMERO.- Mediante sorteo llevado a efecto en fecha 7 de d 1987, pasó a conocimiento de la Sala Penal Segunda, el proceso ins el Ministerio Público en contra de Manuel Molina Subirana, Wálter E Ardaya, Hernán Suárez Carvalho, Blanca Elena Smith Vargas, Jo Roca Ardaya, Luis Fernando Roca Alf, Líder Alfredo Alarcón J Rodolfo Gonzales Egüez, en consulta del Auto de Apertura de Pro pronunciado por el Juez del Partido 1º en lo Penal de esta Capital, delito de tentativa de comercialización de cocaína.

SEGUNDO.- Analizado el expediente, este Tribunal evidenc personas mencionadas, fueron detenidas en tránsito a Santa Cruz en octubre de 1987, por efectivos de UMOPAR en la localidad de Departamento de Cochabamba.

TERCERO.- La Sala Penal Segunda, actuando con plena juri competencia, con la convicción indubitable de que los encausados domicilio y residencia en la ciudad de Santa Cruz, conforme se evide obrados del proceso. Y que, además, el encausado Manuel Molina tiene un proceso Penal sobre narcotráfico en el mismo Distrito, ha p la Resolución Nº 807/87 de fecha 11 diciembre de 1987, en estricta o de los artículos 28 y 33 del Código de Procedimiento Penal, que dispo competente, el Juez del lugar del delito, el de la residencia del imputad del lugar en que éste fuere habido y que, en cualquier estado del proce o tribunal, que reconociere su incompetencia, por razón del territorio, proceso al que fuere competente. En mérito del cumplimiento de l legales mencionadas, la Sala Penal Segunda ha declinado de ju disponiendo se remita el expediente a Santa Cruz, sin que dic signifique que el indicado Auto, haya revocado o modificado la cal tipificación de los hechos delictuosos, efectuados por el Juez cons menos se haya dispuesto la libertad de los encausados, debiendo l Superior de Justicia de Santa Cruz determinar lo que fuere de Ley.

CUARTO.- Actuar de diferente manera, hubiera significado v artículos 20 y 23 del Código de Procedimiento Penal, que impera establecen que la jurisdicción penal nace de la ley y es de carácter imp e indelegable. Asímismo, al pronunciar la meritada Resolución, la S Segunda, ha preservado y resguardado el precepto constitucional del a de la Carta Magna, que prescribe: "Que son nulos los actos de los que funciones que nos les compete, así como los actos de los que ejerzan ju o potestad que no emane de la ley".

QUINTO.- Los encausados en la actualidad se encuentran deten Cárcel Pública de Santa Cruz, desde el día seis de enero del presen acuerdo al Acta de entrega de los encausados en la referida Pen Igualmente, el expediente de la causa, ha sido entregado a la Corte Di Santa Cruz. Consiguientemente la Sala Penal Segunda de la Corte Su Justicia de La Paz, declara enfáticamente que sus actos está estrictamente a la ley, al margen de presiones y actitudes subalternas, po imbuída de la prédica constitucional emanada de la Corte Superior de Jus que en un Estado de Derecho, gobernantes y gobernados, se inexorablemente a la majestad de la ley.

La Paz, 12 de enero de 1988
Fdo. Dr. Teodomiro Saavedra Quiroz
SECRETARIO DE CAMARA DE LA SALA PENAL SEGUNDA D
CORTE SUPERIOR DE JUSTICIA DE LA PAZ

(SELLO: TEODOMIRO SAAVEDRA QUIROZ; Secretario de Cá Corte Superior de Justicia Sala Penal Segunda; LA PAZ-BOLIVIA)

DE HOLANDA PARA BOLIVIA
LA MEJOR LECHE
DISTRIBUIDOR EXCLUSIVO
HANSA

En Santa Cruz

Selección paceña de esgrima participará en un nacional

DE HOLANDA PARA BOLIVIA
LA MEJOR LECHE
DISTRIBUIDOR EXCLUSIVO
HANSA

cción juvenil
e esgrima se
intensamente
r al torneo na-
se cumplirá
Cruz de la
la primera se-
mes de febre-

idente de la
n de Esgrima
, Daniel Lau-
ó que la selec-
e conformada
mente, pero
se está traba-
la pedana del
ernando Siles

a ver la forma
una delega-
mayor canti-
portistas. Te-
ay buen ele-
ensamos que
ndir bien en
z", manifestó

eo nacional
icatorio para
el equipo
e participará
eo sudameri-
se cumplirá

en abril en Santa Cruz de la Sierra.

CALENDARIO

La Federación Boliviana de Esgrima hizo conocer a todas sus afiliadas el calendario nacional de actividades de 1988.

Con este motivo, la asociación local programará sus competencias deportivas departamentales en base al calendario de la federación con el propósito de ordenar las participaciones a nivel nacional.

Por otra parte, el presidente de la asociación, José Luis Laura, informó que se cumplirá en La Paz el primer torneo departamental de la categoría masters, del que saldrá un seleccionado que intervendrá en el latinamericano de esta categoría que se cumplirá también en Santa Cruz.

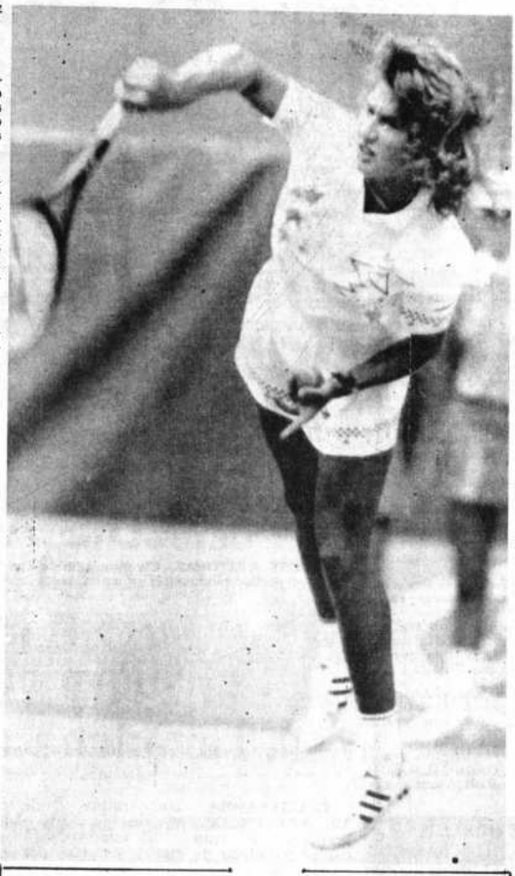

TRIUNFO DE GRAF. MELBOURNE, AUSTRALIA.- La tenista número uno del mundo, la alemana Steffi Graf durante el partido que disputó con la noruega Amy Jonsson por el campeonato de tenis de Australia, que se disputa en Melborne. Graf ganó fácilmente por 6-3 y 6-1. (Radiofoto AP).

irectiva dejará unciones el 25

va de la Aso-
Volibol de La
á sus fun-
próximo 25 de
samblea que
á con parti-
e todos los
informó el
de prensa y
la, Ramiro

señaló que
nblea la que
na de elec-
posible que
ro se conoz-
o directorio
d.
nás que se
presurar el

inicio de los torneos de 1988 con el propósito de que concluyan a tiempo.

ENTRENADOR

El entrenador chino de volibol, Yo Chin Sen, llegará al país mañana, informó el dirigente de la Asociación de Volibol de La Paz, Ramiro Romecín.

El entrenador tendrá la misión de dictar cursos de alto nivel para entrenadores de volibol en Santa Cruz, Cochabamba y La Paz.

Tae Kwon Do

Fue fundado Colegio de Cinturones Negros

La Asociación de Tae Kwon Do de La Paz, en asamblea que se cumplió recientemente, fundó el Colegio Departamental de Cinturones Negros que tendrá a su cargo el control de la participación de deportistas paceños en torneos nacionales.

El presidente de la Asociación de Tae Kwon Do de La Paz, Arturo Arancibia, dijo que se fundó el colegio con el único fin de organizar las participaciones de "nuestros representantes" en los torneos nacionales.

El Colegio Departamental de Cinturones Negros está dirigido por una comisión que se encargará, en el curso de los próximos días, de elaborar los estatudos y reglamentos que normarán la actividad de esta nueva entidad.

Por otra parte, la asociación convocó para el sábado a una nueva asamblea donde se elaborará el calendario departamental de actividades de 1988.

"Queremos que éste sea un año con mucha actividad para lo cual estamos trabajando desde ahora", dijo Arturo Arancibia.

Informó que, inicialmente, se ha programado para fines de enero un campeonato interclubes.

Finalmente, recordó que la asamblea debe proponer la fecha para elegir al nuevo directorio de la entidad, que se hará cargo de la asociación desde este año.

Beisbol inaugurará actividades el martes

La Asociación de Beisbol y Soft ball de La Paz inaugurará sus sesiones ordinarias de 1988, el próximo martes, en reunión que se cumplirá en las instalaciones del Instituto Departamental de Deportes, quinto piso del estadio Hernando Siles.

Ramón Requena, presidente de la entidad, dijo que luego de un breve receso, la asociación volverá a sus actividades habituales el próximo martes, con la primera asamblea de delegados.

Requena informó que en esa oportunidad, la asamblea deberá fijar la fecha para las elecciones de directorio, qe deberán realizarse antes que concluya el mes de enero.

"La primera reunión siempre es importante. Es por ello que convoco a todos los delegados para que el martes asistan a la asamblea", dijo Requena.

Por otra parte, señaló que la asamblea debe elaborar el calendario de actividades deportivas de 1988.

"Como de costumbre, pensamos llevar a cabo un torneo apertura y otro oficial, sin embargo, es posible que este año dediquemos más nuestro tiempo a las divisiones infantil y juvenil, sin descuidar la de mayores", finalizó el presidente de la Asociación de Beisbol y Soft Ball de La Paz, Ramón Requena.

Próximo domingo

A. Aliaga dirigirá Bolívar-Blooming

COCHABAMBA, 12 (PRESENCIA).- El árbitro cochabambino, Armando Aliaga, colaborado por los jueces de línea Tito Villarreal y Edgar Lugones, tendrá a su cargo el arbitraje del clásico "celeste" Bolívar-Blooming a jugarse el domingo 17 desde las 11 de la mañana en el estadio Hernando Siles, iniciando la disputa de la décima fecha de la segunda rueda del certamen liguero 1987.

En el estadio Félix Capriles , de Cochabamba, desde las 15:30 se enfrentará los elencos de Wilsterman y The Strongest en cotejo decisivo para las aspiraciones de ambos. Pablo Peña cooperado por Fidel Tarquino y Raúl Arnez será el encargado del arbitraje de ese cotejo. Juez Suplente Wilfredo Rojas y Veedor del árbitro Celier Vargas.

En Santa Cruz en el estadio Aguilera Costa se medirán los conjuntos de Destroyers, de esa ciudad, y Always Ready, de La Paz, el arbitraje estará a cargo de Gerardo Serrano a quien secundarán los jueces de línea José Pedraza y Lorgio Aráuz. Juez suplente Adhemar Villarroel y el veedor del árbitro será el presidente del comité de árbitros Mario Ichazo.

En Oruro jugarán San José y Real Santa Cruz un difícil compromiso en el estadio Jesús Bermúdez, el colegiado Oscar Ortubé tendrá la tarea del arbitraje de ese partido y será cooperado por los jueces de línea Filiberto Luna y Freddy Tito. Juez suplente Adhemar Rivero y Javier Rivero será el veedor, del árbitro.

Finalmente, en el quinto partido de la parte inicial de décima fechas el domingo en Tarija Ciclón recibe la visita de Petrolero, de Cochabamba, Luis Barrancos y sus colaboradores Juan Angola y Milton Ríos, tendrán a su cargo la conducción de ese partido, el juez suplente será Javier Rossel, veedor del árbitro, Artuto Ortubé.

El miércoles 20 en el complemento de la fecha jugarán en La Paz, Litoral con Universitario con el arbitraje de Jorge Antequera a quien colaborarán en los laterales Alberto Lizme y Luis Medina. Juez Suplente, Freddy Murillo.

En Santa Cruz, Oriente Petrolero será local ante Aurora, de Cochabamba, en partido a disputarse en el estadio Aguilera Costa. Arbitro Orlando Muñoz, jueces de línea Guillermo Limpias, Mariano Céspedes, Suplente Hilarión Arandia, veedor el árbitro Mario Ichazo.

Fútbol

Nacional y Wanders líderes en Uruguay

MONTEVIDEO, 12 (AP).- Nacional y Wanderers lideran desde anoche la tabla de posiciones al culminar la segunda fecha de la liguilla clasificatoria para la próxima Copa Libertadores de América de Fútbol.

En dos discretos cotejos disputados anoche en el estadio Centenario de esta capital, Defensor y River Plate igualaron 2-2, mientras que Wanderers y Bella Vista empataron sin abrir el marcador.

Nacional y Wanderers, con tres puntos, encabezan la clasificación, seguidos por Bella Vista, Defensor y River Plate con dos y Progreso, sin puntos.

L'Osservatore Romano:

"Rally París-Dakar es una carrera hacia la locura"

CUIDAD DEL VATICANO (ITALIA), 12 ENE (EFE).- De "carrera hacia la locura e inaceptable ultraje a la dignidad el hombre, define el diario del vaticano L'osservatore Romano el Rallye París-Dakar.

En un recuadro sin firma, el órgano oficial de la Santa Sede señala que la carrera ha causado 20 muertos en diez ediciones y en víctimas humanas que hace aún más pesada la ya grave carga de responsabilidad.

"La carrera -a juicio de lossservatore Romano- exporta al desieto los peores residuos de los falsos mitos de una presunta civilización del bienestar y hace concreto y visible el perverso sometimiento que la industria de los sponsor ha impuesto a todo el mundo deportivo.

ORACION DE DESARROLLO DE TARIJA
DUSTRIAS AGRICOLAS DE BERMEJO

PORTACION DE AZUCAR CUOTA AMERICANA - 87/88

trias agrícolas de Bermejo y el sector Cañero de invitan a las firmas Nacionales e Internacionales tar sus ofertas para la compra de 1.545 TM Azúcar n bolsas de 67 Kgs. de Polipropileno.

INO EXPORTACION: Cuota Americana -87/88

IO.- Las ofertas deberán ser en Dólares Americanos OBST-ROSARIO "Argentina".

DAD.- POL: 99,70%; OCA: 120, COLOR: 309 (MAU); AD 0,035%.

IA DE PAGO.- Con Carta de Crédito a la Vista, do e irrevocable abierta ante el Banco del Estado en INDUSTRIAS AGRICOLAS DE BERMEJO y el CAÑERO.

ROL DE PESO Y CALIDAD.- Se realizará en Puerto previo embarque para liquidar operación, por una Internacional de reconocida experiencia; Gastos uprador, 50% vendedor.

O DE ESPECIFICACIONES.- Podrá ser adquirido dad de La Paz, Edif. Litoral piso 12, teléfono 350631, calle: Colón Nº 830, Teléfono 2059 o 2488.

PCION DE OFERTAS.- Se recibirán en sobre cerrado as de IAB. La Paz, Edif, Litoral piso 12, en Tarija ón Nº 830 o a los Telex 2522 y 7421 IAB BV c-n el rótulo: Señores Industrias Agrícolas de Bermejo y cañero. Ref: EXPORTACION DE AZUCAR CUOTA ANA 87/88.

TURA DE PROPUESTAS.- La presentación de as fenece el día martes 19 de enero a Hs. 17:30 (Hora); En las 48 horas posteriores se hará conocer ción o anulación.

CONTRALORIA GENERAL DE LA REPUBLICA
RESOLUCION Nº
La Paz, 18 dic. 1987 1027/87
Ref. Exp. Nº 107/87 - Descargo Divisas
Cooperativa "Carlos V" Ltda.

VISTOS:

La Nota de Cargo Nº 107/87 de 2 de diciembre en curso, girada contra la Cooperativa Agropecuaria de Comercialización "Carlos V" Ltda. y su Representante legal Simón Peñaranda Rodríguez; memorial de fojas 109 en informe de evaluación de descargos de 15 del presente mes de diciembre:

CONSIDERANDO:

Que, en base al Informe de Auditoría Nº C-3.5/V-154/87, mediante Resolución Nº 107/87 se dispone girar Nota de Cargo contra la Cooperativa Agropecuaria de Comercialización "Carlos V" Ltda. y su representante legal por la suma de $us. 372.900, recibida para la importación de 50 chasis combinados, según el crédito documentario Nº 304684, efectivizado el 20 de noviembre de 1984;

Que, la Empresa coactivada con memorial de fojas 109, ha presentado la documentación de descargo cursante de fojas 11 a 108 de obrados, la misma que ha sido encontrada suficiente por la Unidad de Auditoría de Divisas que, en su informe de 15 de diciembre y anexos, recomienda que se deje sin efecto la Nota de Cargo de fojas 7, por haberse acreditado la importación de 50 chasis combinados Dodge, modelo D-400-133 de la proveedora Volkswagen Do Brasil, al amparo de igual número de pólizas de importación;

POR TANTO:

La Subcontralora General de la República, en ejercicio de las facultades que la Ley le otorga; en aplicación del Art. 16º de la Ley de Procedimiento Coactivo Fiscal;

RESUELVE:

Dejar sin efecto la Nota de Cargo Nº 107/87 de 2 de diciembre de 1987, así como las medidas precautorias dispuestas contra la Cooperativa Agropecuaria de Comercialización "Carlos V" y su representante legal Simón Peñaranda Rodríguez, sin costas, debiendo procederse al archivo de obrados.

Regístrese y comuníquese.

Mary L. Monje Landivar
Subcontralora General de la República

Ante mí: Wilma Morales Espinoza
DIRECTORA COACTIVA
Contraloría General de la República

CEDULON A: COOPERATIVA CARLOS V
SIMON PENARANDA RODRIGUEZ
FECHA: 22/XII/87
HORAS: 16:55 P.M.

FONDO DE PENSIONES DEL MAGISTERIO "FOPEMA"

ACLARACION

La Convocatoria lanzada por la Presidencia del Fondo de Pensiones del Magisterio "FOPEMA", en los matutinos El Diario, Presencia y Hoy en fecha 10 de los corrientes, no cumple las normas legales establecidas por Ley ni los Reglamentos y Estatuto de la Institución. Por lo tanto, queda postergada hasta nueva orden.

Prof. Pedro Vaca Saucedo
GERENTE GENERAL a.i. "FOPEMA"

n su MUTUAL,
omo siempre,
OS MAS ALTOS
TERESES EN
OLIVIANOS Y
DOLARES,
CENTIVANDO
EL AHORRO

MUTUAL LA PAZ
ASEGURANDOLE UNA RENTA MENSUAL
con atención en horario continuo
de 8:30 a 17:30
Oficina Central de MUTUAL LA PAZ
Av. 16 de Julio (El Prado) esq. Bueno

Y AUN MEJORES INTERESES PARA DEPOSITOS A PLAZO HASTA 6 meses sobre base de $us 300

NIVEA Creme
Exija crema NIVEA
de Industria Boliviana

PRESENCIA DEPORTIVA

La Paz, Bolivia, miércoles 13 de enero de 1988

Exija crema N
de Industria Bo

Optimismo en The Strongest

The Strongest cerró ayer sus entrenamientos y quedó listo para enfrentar esta noche a Litoral, en partido válido por el torneo de la Liga del Fútbol Profesional Boliviano.

Una sesión de juegos recreativos y trabajo de mentalización fue el que efectuaron ayer los atigrados, bajo la dirección del entrenador Isaac Alvarez en el estadio "Rafael Mendoza" de Achumani.

"Es un partido difícil y para nosotros las unidades son muy necesarias. Hemos trabajado con responsabilidad y sabemos que Litoral puede complicarnos el partido. Pero estamos conscientes que los hombres que ingresarán al campo de juego están con mentalidad ganadora", declaró ayer el técnico del equipo atigrado, Isaac Alvarez.

I. ALVAREZ

El entrenamiento de ayer sirvió para ratificar al cuadro titular que enfrentará esta noche a Litoral. Vale decir que Gariazú estará en el arco, Montaño, Illanes, Fontana y Rosales en la defensa, Coronado, Rocha y Alegre en el medio campo y Ortega, Panichelli y Ayaviri en el ataque.

R. BLACUT

"Mauricio Soria (el arquero) se reincorporó en los últimos días al entrenamiento, y debe recuperar su estado físico. Por lo mismo no estará en la alineación titular en este partido, y las ausencias obligadas de Eligio Martinez y Alfredo Méndez que fueron expulsados en el anterior partido que jugamos en Oruro, me obligan a efectuar algunas variantes", explicó el entrenador.

Wislon Avila estuvo en la práctica de ayer, aunque no realizó ningún trabajo, debido a que se repone de una intervención quirúrgica a la que fue sometido, y expresó su esperanza en recuperarse pronto y volver a las prácticas y al primer plantel.

Otro de los jugadores que entrenó y estará en el banco de suplentes a disposición del entrenador, es Eduardo Villegas.

"Trabajé normalmente y estoy con más confianza aunque no recuperado del todo, pero de cualquier manera estoy a disposición del entrenador para ingresar en cualquier momento", declaró el eficiente jugador.

Liga Profesional

Apasionante jornada

Hs:20:00 The Strongest-Litoral

Se completará hoy la novena fecha de la segunda rueda del torneo de la Liga del Fútbol Profesional Boliviano, con la realización de dos partidos, en las ciudades de La Paz y Cochabamba.

EN LA PAZ

Esta noche, desde las 20.00 horas en el estadio Hernando Siles, se enfrentarán The Strongest y Litoral, en un partido importante para ambos.

Para Litoral que pretende sumar dos puntos que le permitan avanzar e ingresar entre los mejores ocho del torneo.

Actualmente el equipo de la policía boliviana está en el grupo de los clasificados y pretenderá confirmar esta situación.

El equipo tricolor anuncia la reaparición de Reynaldo Zambrana y Cesar Enriquez, considerados importantes y que pueden darle mayor fuerza y dinamismo en el juego de esta noche.

The Strongest, por su parte, -que también tiene 21 puntos y parece asegurado en el grupo de ocho- no contará con jugadores importantes como Eligio Martinez, Alfredo Méndez y Wilsón Avila, hecho que podría facilitar la tarea de su rival.

En la primera rueda, Litoral se impuso a The Strongest por tres goles contra dos, y esta noche intentará repetir esa victoria.

El encuentro será dirigido por el árbitro Luis Barrancos a quien lo cooperarán Jorge Pabón y Raúl Ruiz. Fue designado juez suplente Enrique Romecín y veedor José Luis Revollo.

EN COCHABAMBA

Esta noche, desde las 20.00 horas en el estadio Félix Capriles de la ciudad de Cochabamba, Petrolero recibirá la visita de Bolivar en un partido significativo para ambos equipos.

Para el local, Petrolero, la oportunidad de avanzar a un segundo lugar en la tabla y confirmar su presencia en el octogonal. Además, será la oportunidad para tomarse la revancha de la derrota que sufrió en su visita a La Paz, cuando Bolívar le ganó por 7 goles contra 2.

Para el club Bolívar, se presenta el reto de lograr una victoria que le permita avanzar solitariamente al primer lugar de la tabla de posiciones. Tarea difícil, en un encuentro que puede congregar a un buen número de espectadores.

El partido de esta noche, en Cochabamba será dirigido por el árbitro Jorge Antequera a quien lo cooperarán Oscar Villarroel y Victor Balderrama. Fue designado juez suplente Raúl Arnez y veedor Walter Zamorano.

FRENTE A LITORAL.- Conformación de The Strongest que esta noche Litoral en partido válido por el torneo de la Liga Profesional.

"TRICOLORES": Enríquez, Vargas y Zelaya, forman parte del esquema táctico de Litoral, que hoy jugará un partido clave frente a The Strongest. El cotejo comenzará a las 20:00 horas.

En Cochabamba

Petrolero buscará h la revancha ante Bol

COCHABAMBA, 12 (PRESENCIA).- Petrolero de esta ciudad y Bolivar de La Paz protagonizarán mañana miércoles (hoy) desde las 20.00 en el estadio Félix Capriles, un partido de enorme importancia para ambos protagonistas, al completarse la novena fecha de la segunda rueda del certamen liguero 1987.

El cotejo entre "refineros" y "académicos" concitó notable expectativa porque se trata de dos conjuntos que han realizado una interesante campaña en el desarrollo del torneo liguero lo que los ha llevado a ubicarse en los principales puestos de la tabla comparativa de valores.

El cuadro "refinero" dirigido por Luis Terán llega al cotejo con la esperanza de anotarse una importante victoria y cobrarse además, la revancha de la derrota sufrida en la primera rueda del torneo frente al mismo rival que lo derrotó por la cuenta de 7-2.

Sin embargo la gente del cuadro Petrolero es consciente de lo difícil que es Bolivar por las individualidades y el juego de conjunto que tiene, al margen de ser el equipo paceño uno de los grandes candidatos al título de este primer certamen que controla la Liga.

Los muchachos de la casaca listada, rojo y blanco, se han preparado con mucho optimismo para encarar tan difícil cotejo en el cual buscarán la victoria para sumar las dos unidades que aún les permitan mantener la ilusión de ganar esta primera fase, aún cuando, hay otros candidatos como el propio Bolivar.

El trabajo de preparación de los refineros culminó en la mañana del martes con una sesión de juegos recreativos y la charla técnica en la que el técnico Terán delineó la estrategia que empleará Petrolero para enfrentar a Bolivar. El equipo local podría alinear a Bernuncio, Chavarria, Guzmán, Delgadillo, Suazo, Salvatierra,

Carlos Borja:

"Partido será difícil"

Bolívar viajará hoy, a las 9.15 horas, a Cochabamba, para jugar esta noche con Petrolero, en partido correspondiente a la novena fecha de las revanchas del torneo de la Liga Profesional del Fútbol Boliviano.

La delegación irá presidida por el dirigente Lothar Kerscher. La conformarán además, las siguientes personas:

Jorge Habegger, director técnico; Abdul Aramayo, ayudante de campo; Luis Orozco, preparador físico; Gustavo López, médico; Jorge Civarelli, William Burgos, Francisco Bonilla, Jorge Hirano, Carlos López, Rigoberto Cuevas, Fernando Salinas, Juan Galarza, Francisco Takeo, Jesús Reynaldo, Sergio Giovagnoli, Carlos Arias, Vladimir Soria, William Ibáñez, jugadores; más el kinesiólogo y el utilero.

El equipo finalizó sus entrenamientos ayer en la mañana con una sesión de fútbol que se cumplió en el estadio Libertador, en Tembladerani.

El capitán del equipo, Carlos Borja, dijo que espera un buen rendimiento de conjunto, pero que el partido será muy duro y difícil.

"Sin embargo, sabemos que los dos puntos son vitales para nuestras aspiraciones y vamos a salir a jugar para conseguir una victoria", señaló.

Finalmente, dijo que "hemos trabajado bien y el equipo está para volver con los dos puntos".

PRACTICAS; Bolívar realizó ayer su última práctica compromiso de esta noche en la ciudad de Cochabamba Hay expectativa en la ciudad del Valle.

Título nacional de básquetbol

Dirigentes cruceños cuestionan decisión

Los dirigentes de la Asociación de Básquetbol de Santa Cruz, Hernán Añez e Ignacio Padilla, que llegaron anoche a esta ciudad, serán recibidos hoy por la directiva de la federación de este deporte, para escuchar sus puntos de vista en relación al fallo emitido por el tribuna superior de penas de la federación, en sentido de ratificar la sanción impuesta por la federación, de despojar de su título de campeón nacional de clubes campeones, rama masculina, al club Kennedy Oriental de Santa Cruz.

Hernán Añez, vicepresidente de la asociación de Santa Cruz e Ignacio Padilla, presidente de la comisión técnica de aquella asociación, cuestionan la decisión, y esta situación será planteada otra vez a los miembros de la directiva de la federación.

"Las decisiones del tribunal superior de penas de la federación son inapelables, y en este sentido es que se ha ratificado a Codetar como campeón y no se puede revocar esa decisión", sostuvo anoche el presidente de la Federación Boliviana de Básquetbol, Hugo Barrero.

Llegará hoy entrenadora de gimnasia

Llegará hoy al país, la experta cubana en gimnasia, Teresa Oliva Pérez, quién permanecerá en el país 15 días, y dictará cursos de actualización a entrenadores nacionales.

"Se trata de un esfuerzo de la federación, para permitir a sus afiliados a actualizarse con las técnicas actuales de la gimnasia", dijo el presidente de la federación, profesor José Nuñez.

Informó que la experta cubana, que llegará a las 23 horas de hoy, dictará el curso nacional para entrenadores del 15 al 30 de este mes, y asistirán 3 entrenadores por asociaciones del interior y todos los interesados de La Paz.

Las clases se desarrollarán en el Coliseo Cerrado y en el gimnasio del estadio Hernando Siles.

Para jugar con Destroyers Always Ready viajará el sábado

El club Always Ready viajará el próximo sábado, en el último vuelo, a la ciudad de Santa Cruz, donde enfrentará el domingo a Destroyers, en una nueva fecha del torneo de la Liga del Fútbol Profesional Boliviano.

La determinación surgió anoche después de una reunión de análisis y evaluación que sostuvo el cuerpo técnico con los dirigentes de la entidad millonaria.

"Consideramos que el partido es importante y por lo mismo hemos solicitado a los dirigentes que el viaje sea día antes del partido, para que los jugadores estén bien descansados", informó anoche el tecnico del plantel, profesor Raúl Pino.

Refirió que Juan Carlos Oropeza está golpeado en una de sus rodillas, pero se estima su recuperación hasta el día del partido.

Always Ready entrenará a partir de hoy y todas las tardes, en el estadio del club The Strongest, en Achumani.

Los integrantes del primer plantel, cobraron la suma correspondiente a un premio ganado de un anterior partido, estando pendientes los pagos por los encuentros jugados frente a Wilsterman y Ciclón.

R. Ramírez candidato a presidente de AFLP

Néstor Rosendo Ramirez, actual presidente interino de la Asociación de Fútbol de La Paz, fue propuesto para ocupar la presidencia titular de la entidad, en las elecciones que se llevarán a cabo el próximo viernes, en una asamblea extraordinaria.

Delegados de todas las secciones, Aficionados, Primera B y Primera A, apoyaron la candidatura del Dr. Ramirez, quien agradeció esas muestras de solidaridad y comprometió su trabajo en beneficio de la entidad a la que está vinculado desde hace muchos años.

REUNION.- Dirigentes de la Federación Boliviana de Básquetbol, recibirán esta noche a delegados de la Asociación de Santa Cruz, quienes cuestionaron el fallo del tribunal de penas de este organismo, que ratificó a CODETAR como campeón nacional de clubes campeones.

En la fotografía, Hugo Barrero, Ignacio Padilla, Juan Bustillos y Alberto Requena, durante una reunión informal sostenida anoche.

La Paz gestiona la se Sudamericano de Fútbol

La Asociación de Fútbol de Salón de La Paz comenzó las gestiones ante la Federación Boliviana de este deporte para que sea esta entidad la que solicite a la Confederación Sudamericana de Fútbol de Salón la designación a Bolivia como sede del próximo Torneo Sudamericano de Clubes Campeones.

El presidente de la asociación, Jorge Cazas, dijo que La Paz, que postula a ser sede, presentará toda la documentación necesaria para que la CSFS otorgue a Bolivia la organización del torneo sudamericano.

"Creo que estamos en condiciones de organizar un torneo de esta magnitud. Pienso que con un poco de esfuerzo podremos tener el sudamericano en La Paz", señaló Cazas.

Dijo que se han iniciado conversaciones con la empresa privada para que sea este sector el que preste el apoyo económico que requiere la organización del certamen.

"Hay muy buena voluntad de la empresa

...CION EN EL BENI.- Trinidad 12 ...A).- Las intensas lluvias aumentaron ...las aguas del río Mamoré, y éstas ...Puerto Almacén. En la foto, unos ...utilizan un puente improvisado para ...calle anegada de esta población (Foto ...ENCIA)

PRESENCIA

La Paz, Bolivia, miércoles 13 de enero de 1988

2da. SECCION 6 .- PAGINAS

Santa Cruz ya tiene alcalde y presidente del Concejo Municipal

SANTA CRUZ, 12 (PRESENCIA).- El cuerpo de concejales de esta ciudad acordó hoy, por consenso unánime, designar interinamente como alcalde a Bernardo Saucedo de ADN y como presidente del Concejo Municipal a Víctor Fernández del MIR, con lo que se superó momentáneamente el peligroso vacío de autoridad comunal, a la par de que se acrecientan los problemas urbanos.

Las referidas designaciones fueron hechas cerca del medio día de hoy, en la sexta reunión que los 12 concejales han realizado desde que fueron posesionados el 4 del presente, como consecuencia de haber ganado esos puestos en los comicios comunales de diciembre pasado.

La reunión, que como las cinco anteriores estuvo rodeada de la expectativa ciudadana, se inició a las 9:30 horas, y sus protagonistas entraron de lleno a discutir las dos posibles formas de solución que ayer habían abordado. Una de ellas, propuesta por el Movimiento Federalista, para hacer esas designaciones. La otra, sostenida por el Partido Socialista, que se convoque al pueblo a nuevos comicios, para que elija a esas autoridades,

entre los dos partidos más votados en aquellas elecciones: ADN y MIR.

Largos fueron los análisis que se hicieron al respecto, sobre todo, porque la "bipartidaria" (MNR-ADN) mantenía su posición ya conocida de que el alcalde debía ser el principal candidato adenista, Pedro "pillín" Ribera, en tanto que el "grupo de los seis" (PS-1, MIN, MIR y MFD), también mantuvo su oposición a esa propuesta, con la salvedad de que podía ser cualquier otro concejal de la bipartidaria, pero, no la reelección del discutido Ribera.

En vista de que la sexta reunión tendía a ser una repetición de otras anteriores y con ello mantener el estancamiento de la situación, tomó nuevo impulso la propuesta del MFD de hacer una designación interina, a lo que se accedió, en la forma antes referida, con lo que se estima que se dio un paso importante para comenzar a resolver los graves problemas urbanos que afectan a la población y también para poder aspirar más adelante a una solución más serena.

Respecto a esto último, el concejal del PS-1, Jerjes Justiniano, insistió en que es factible una nueva elección entre los dos partidos que resultaron con más apoyo en los comicios de diciembre. Ese criterio lo sustentó en los artículos 200 y 185 de la Constitución Política, que se refieren a los alcances de la autonomía municipal.

Los concejales no desecharon esta propuesta del PS-1, pero, tampoco adoptaron decisiones concretas, salvo la de propiciar análisis y debates sobre los diversos aspectos concernientes al caso e incluso elevar consultas al senado nacional.

La elección interina de Bernardo Saucedo y de Víctor Fernández, cuya posesión fue fijada para las 10:00 horas de mañana, en acto a cumplirse en la Casa de la Cultura, además de reducir la presión del ambiente político local, es considerado por los observadores como un triunfo del grupo de los seis, debido a que, por lo menos de momento, ha evitado que Pedro Ribera sea nuevamente alcalde y, con ello, se obstruyan los intentos de investigación que se quiere hacer sobre la gestión que le cupo en la Alcaldía local.

Norte de Santa Cruz

Crecida del río Piray amenaza seriamente varias poblaciones

SANTA CRUZ, 12 (PRESENCIA).- Wálter Rocha, corregidor de Puesto Fernández, provincia Obispo Santistevan a 120 kilómetros de esta ciudad dijo hoy que el río Piray está creciendo peligrosamente en el norte cruceño, llegando a amenazar poblaciones como Cuatro Ojitos, Chané, Colonia Piray, Sagrado Corazón y otras.

Indicó que, ante la amenaza, muchas familias han empezado a abandonar la región dirigiéndose con preferencia a la provincia Ichilo, para asentarse a lo largo de la carretera en construcción, Chimoré-Yapacaní.

Rocha, advirtió que el río Piray se acercó en las últimas semanas en forma peligrosa a la población de Puesto Fernández y que en Cuatro Ojos, se han registrado ya las primeras inundaciones.

Indicó que la gente está temerosa, pero, que, preocupa a las autoridades la falta de un medio de comunicación inmediato para casos de emergencia. Pidió que se dote a las comunidades de equipos de radio para que puedan participar cualquier caso de emergencia. Recordó que en años pasados, cuando se registraron inundaciones de consideración habían poblaciones que estaban más de una semana bajo el agua y su gente sobre árboles y techos y no llegó ayuda alguna. Después se explicó que desconocían la situación hasta que logró salir un campesino y dar parte.

Rocha señaló que si continúa aumentando el caudal del río Piray en la zona norte, quedarán cortados los caminos . Pidió que se tomen medidas de precaución.

...y se inaugura encuentro ...cional sobre ganadería

...), 12 (PRE- ...El ministro ...Campesinos ...os inaugu- ...(hoy), aquí, ...o nacional ...ía", organi- ...obierno pa- ...n los pro- ...marco para ...de los re- ...stán desti- ...pecuario.

...firmó hoy ...eral de ga- ...Ciro Justi- ...ó para dar los toques finales de la preparación del encuentro, que tendrá por anfitrión a la Federación de Ganaderos del Beni y Pando.

Justiniano dijo que la intención del MACA es "concertar con todos los productores pecuarios del país los criterios que sirvan para delinear el marco jurídico y técnico para la elaboración de un programa dirigido al uso de los recursos técnicos, humanos y financieros para el sector" pecuario.

Aseguró la participación de representantes de la Federación de Ganaderos de Santa Cruz, Asociaciónde Productores de Cerdos, las asociaciones de avicultores de Tarija, Cochabamba y Santa Cruz, criadores de camélidos del altiplano y las Plantas Industrializadoras de Leche (PIL).

Dijo que también han comprometido su asistencia la asociación boliviana de promoción animal, las cámaras agropecuarias distritales, las facultades de veterinaria y agronomía de varias universidades y las corporaciones de desarrollo regional de La Paz, Santa Cruz, Tarija y Oruro.

Intervención especial será la de las entidades descentralizadas del MACA, cuyas actividades están relacionadas con la pecuaria.

...responsabilidades

...Moreno Avilés fue ...cado para declarar

...(PRESENCIA).- El tribunal del juicio ...lidades contra Luis García Meza y a ...ores ha convocado a Mario Moreno ...e comparezca y responda sobre su ...en la firma del contrato que permi... ...terminado tiempo la explotación de ...reciosas en La Gaiba, departamento

...entregada a PRESENCIA señala el ...horas 15 para que Moreno Avilés, ...e la empresa Rumy Ltda, se presente ...responder al interrogatorio que le ...estrados de la Corte Suprema de Jus... ...Nación, el Fiscal General de la ...s abogados de la Parte Civil.

...ado de camino provoca ...ez de gas en Trinidad

...12 (PRE- ...al estado ...Trinidad- ...señalado ...de una ...de gas ...doméstico, ...oficial de tramos.

La escasez elevó el precio de la garrafa de gas, por especulación de los revendedores, que cobran hasta 8 bolivianos por la unidad de 10 kilos.

...de ventas ...YPFB dijo ...tista del ...GLP se ve ...cumplir ...tricciones ...al estado ...la ad- ...del pro- ...món-Tri- ...se efec- ...algunos

La demanda de GLP en esta capital es de 600 garrafas diarias. El prefecto del departamento envió una solicitud al proyecto San Ramón-Trinidad, para que se permita el paso de los camiones transportistas de gas por el nuevo terraplén construido en el sector cruceño.

Jefe de Vida Silvestre

En Santa Cruz existe una despiadada explotación de animales silvestres

SANTA CRUZ, 13 (PRESENCIA).- El jefe de Vida Silvestre del Centro de Desarrollo Forestal de Santa Cruz, Arturo Moscoso reconoció aquí que existe una despiada explotación de la fauna silvestre y la calificó como "dramática".

Moscoso, confirmó plenamente las denuncias hechas por PRESENCIA sobre el aumento de la caza comercial en este distrito, así como de la comercialización clandestina de cueros, pieles y ejemplares vivos. Dijo que se está solicitando la cooperación de las Fuerzas Armadas, la Policía y otros organismos para proteger a los animales.

Moscoso, habló sobre este problema al referirse al destino que se dará a 525 cueros de saurios (lagarto y caimán), que fueron decomisados en el aeropuerto Viru Viru de esta ciudad, cuando se accidentó una avioneta que decolaba con destino al Paraguay.

El decomiso casual, sirvió para demostrar que continúa el contrabando de recursos naturales, especialmente de la fauna.

El jefe de Vida Silvestre de la unidad desconcentrada del CDF dijo que la avioneta involucrada en este contrabando, se encuentra bajo jurisdicción de la Fuerza Aérea de Bolivia.

Moscoso, recordó que está prohibida toda comercialización de cueros y pieles de animales silvestres, así como la salida del país de animales vivos como parabas, monos, toda clase de pájaros , felinos y otros.

Anunció que los cueros de saurios decomisados serán rematados entre empresas que se dedican a la industria del cuero.

En el CDF no existe documentación pormenorizada sobre el destino que se dió en los últimos 20 años, a una serie de partidas de cueros y pieles decomisadas. Permanentemente se informó a la opinión pública sobre el descubrimiento de contrabandos, pero, nunca se dió a conocer qué destino se dieron a muchas partidas, especialmente a cueros de tigre, lobitos de agua y otras pieles valiosas que no han sido rematadas.

Responsables de centros hospitalarios:

Santa Cruz es una ciudad desguarnecida

SANTA CRUZ, 12 (PRESENCIA).- Esta ciudad es, probablemente, una de las de mayor desguarnecimiento sanitario en el país, si se toma en cuenta la proporcionalidad de los servicios con que cuenta y las grandes necesidades de su cada vez más numerosa población, según las referencias que hicieron hoy los jefes de centros hospitalarios a los concejales municipales.

Dicha reunión se realizó a pedido de los munícipes, con la finalidad de interiorizarse de las labores sanitarias que se despliegan en esta ciudad, inclusio de parte de instituciones privadas, cuyos representantes también estuvieron presentes.

Según los informes presentados, quedó en claro la gran diferencia entre los recursos sanitarios disponibles y los requerimientos de la población, especialmente de los sectores que no tienen ninguna cobertura de la seguridad social, que resultan ser los mayoritarios.

Los nuevos concejales han manifestado su interés en conocer el desenvolvimiento de la atención sanitaria urbana para, de esa manera, programar sus labores en ese campo, tomando en cuenta que la Alcaldía obtiene recursos que los destina a dicho campo.

Esos dineros provienen ahora, en su mayor parte, de las asignaciones que dan los centros de juego de azar que se han establecido aquí, a los que se denomina "bingos" o también "lotería cruceña", cuyos montos no se han dado a conocer con exactitud y prontitud, por parte de la anterior gestión municipal.

El interés de los nuevos concejales para interiorizarse sobre los aspectos sanitarios urbanos se debe también a la creciente gravedad que van tomando diversas epidemias, como ser la del magiaro, dengue, paludismo o malaria y el SIDA, entre otras.

De acuerdo a todos los antecedentes que se tiene a la mano y la propia situación epidémica que se vive aquí y en el resto del departamento, la situación deriva de una grave irresponsabilidad de las autoridades gubernamentales, especialmente de las del Ministerio de Salud, que han descuidado considerablemente la aplicación de programas preventivos.

Esto queda demostrado ahora con la propagación del magiaro y el dengue, cuyas primeras víctimas fueron denunciadas hace más de tres años, sin que se haya tomado precaución alguna.

Ñuflo de Chávez

Con ayuda alemana se construye el camino San Ramón-San Javier

SANTA CUZ, 13 (PRESENCIA).- Los trabajos de construcción del camino San Ramón-San Javier de casi 50 kilómetros, en la provincia Ñuflo de Chávez, se encuentran con avance normal y dentro la planificación levantada por las autoridades bolivianas, dijo aquí el obispo de ese vicariato monseñor Antonio Eduardo Boesl.

La construcción de esta vía se realiza con aporte económico del gobierno de Alemania Federal canalizada por gestiones hechas por el embajador alemán en Bolivia y el cónsul general en Santa Cruz. Manifestó que existe la posibilidad de que una vez concluida esta etapa, pueda el camino seguir hasta Concepción, capital de la provincia Ñuflo de Chávez.

El obispo confirmó que el gobierno de Alemania aprobó el presupuesto para construir un puente sobre el río Quizer, a 4 kilómetros de San Ramón.

Con esta obra el camino a San Javier será unos 10 kilómetros menos que, por el cruce de la carretera a Trinidad. El trabajo está a cargo del Servicio Nacional de Caminos.

Para cuando comience la pavimentación de la carretera Santa Cruz-Trinidad, este camino estará concluido. Entonces dijo monseñor Boesl, el recorrido será en menos tiempo, habrá una comunicación permanente con las provincias chiquitanas y se podrá aprovechar el enorme potencial socioeconómico de la región.

En Trinidad

Asesinaron a presidente de empresarios madereros

TRINIDAD, 12 (PRESENCIA).- Desconocidos asesinaron esta madrugada al presidente de los empresarios madereros, Ing. Luis Alberto Lima, según información policial fidedigna.

El cuerpo del empresario fue encontrado esta mañana, a un kilómetro y medio, en un lugar apartado del camino hacia Santa Cruz. Al parecer, según las versiones, Lima fue secuestrado en la puerta de su domicilio a las 01:00, cuando sus familiares escucharon un ruido y encontraron la motocicleta caída, todavía funcionando.

Según informe oficial

Sólo hasta abril se garantiza provisión de agua en Potosí

POTOSI, 10 (PRESENCIA).- De acuerdo a una nueva visita efectuada a las lagunas de la cordillera del Kari Kari por personas del Comité Cívico Potosinista, CORDEPO, AAPOS y otras instituciones que buscan la solución del problema del agua potable, los volúmenes de agua disponibles en las lagunas alcanzarán solamente hasta el mes de abril próximo.

Esta información ha originado una mayor preocupación en la ciudadanía puesto que continúan retrasándose las lluvias y en caso de persistir esta situación, la ciudad de Potosí se vería privada del abastecimiento de agua a partir de abril próximo.

Autoridades regionales piden que Paz-Sarney se reunan en el Beni

TRINIDAD, 12 (PRESENCIA).- El prefecto del Beni, Jorge Villavicencio, reiteró hoy el pedido de las autoridades regionales para que los presidentes Víctor Paz y José Sarney se reúnan aquí, en su encuentro previsto para el primer trimestre de este año.

Villavicencio hizo nueva mención de la cita presidencial Boliviano-brasileña al anunciar para la tercera semana de febrero el segundo encuentro de autoridades regionales de Beni y el estado brasileño de Rondonia, que se efectuará aquí.

La cita Paz-Sarney fue establecida preliminarmente en la agenda internacional de ambos mandatarios, pero, la Cancillería aún no acordó la fecha definitiva.

El prefecto beniano dijo haber pedido al Ministerio de Relaciones Exteriores que se establezca la fecha de la reunión, para que se realice en algún punto de este departamento, por ejemplo Trinidad o Guayaramerín.

En relación a la entrevista con las autoridades del estado de Rondonia, Villavicencio recordó que la anterior se efectuó en noviembre pasado, en territorio brasileño.

En esa ocasión, ambos distritos acordaron impulsar la vinculación binacional de la región fronteriza, para un mejor intercambio de productos de cada país.

ALCALDE DE TRINIDAD.- Trinidad, 12 (PRESENCIA).- El nuevo alcalde de Trinidad Pedro Alvarez Suárez, de la ADN, jura a su nuevo cargo durante una ceremonia realizada aquí (Foto JUCA- PRESENCIA)

...conformó comité impulsor del ...sarrollo de la provincia Iténez

...2 (PRE- ...reunión ...e dele- ...los de la ...anoche, ...Comité ...l Desa- ...(CIDEI) ...la eje- ...oyectos ...artir de ...Comité ...mental, ...e Bella ...Magda- ...Baures ...Evaldo ...r Viruez ...vicepresidencia del comité impulsor y designaron a sus representantes en el mismo.

El presidente del Comité Cívico del Iténez, Saúl Clementelli, que presidió la reunión, dijo que "el objetivo es hacer que todas las conclusiones del taller de trabajo organizado y realizado por el Comité Cívico comiencen a ejecutarse y que no queden en el papel".

Los representantes efectuaron su reunión horas antes de la clausura del taller de trabajo "hacia el desarrollo de la provincia Iténez que emitirá un documento de conclusiones, sobre las tareas que se realizarán en esa zona a partir de este año, en el marco de la decisión cívica de declarar 1988 como año de Iténez.

Los delegados nominados en el comité impulsor son Daniel Suárez (Magdalena), Richard Salazar (Baures), Oswaldo Arza (Bella Vista), Alberto Suárez (El Carmen) y Sergio Salazar (Huacaraje).

Trinidad

Se realizará curso de servicios básicos

TRINIDAD, 12 (PRESENCIA).- La Administración Regional para Obras Sanitarias (Aros-Beni) confirmó que, del 24 al 26 de este mes, se realizarán aquí cursos de mantenimiento de pozos, control de calidad de agua y letrinización.

Portavoces de Aros-Beni dijeron que los cursos serán dictados por técnicos del Instituto de Investigaciones Químicas de la Universidad Mayor de San Andrés, de la Dirección de Saneamiento Ambiental del Ministerio de Asuntos Urbanos y de la Asociación Nacional de Empresas de Agua Potable y Alcantarillado (ANESAPA).

Los cursos están dirigidos a capacitar el personal técnico de las instituciones encargadas de dotar y administrar los servicios de agua y la eliminación de heces.

PRESENCIA de EL ALTO LA PAZ

Alcaldía de El Alto participará en proyecto de la Avenida Panamericana

El alcalde de El Alto, Luis Velásquez, informó ayer que la municipalidad de esa ciudad tendrá participación institucional en el proyecto de la Avenida Panamericana que fue elaborado por el Ministerio de Transportes, CORDEPAZ, el Servicio Nacional de Caminos y SAMAPA.

Al respecto Vásquez dijo: " En la reunión que sostuvimos con los representantes de las instituciones que participan en el proyecto se constató que la alcaldía de El Alto no ha tenido parte en la elaboración de este proyecto, cuando es la institución llamada por Ley para verificar este tipo de situaciones. Estas actitudes, que se asumieron en el pasado, no pueden continuar en el futuro. La alcaldía tiene que participar en todo lo que le compete".

"Se formará una comisión técnica de la alcaldía que comenzará a trabajar en el tiempo más breve posible. El objetivo de la municipalidad de El Alto es ingresar al proyecto para viabilizar y potenciar lo que se está haciendo", agregó.

De acuerdo a la información proporcionada los trabajos de la avenida Panamericana se concluirán en agosto del presente año.

CAMINOS EN MAL ESTADO.- La vías habilitadas para permitir los trabajos de la Avenida Panamericana se encuentran en mal estado. Esto determina que los vehículos que transitan por esas vías enfrentan varios problemas para circular por las calles adyacentes quer fueron habilitadas como desvíos.

Una fábrica de cocaína fue destruída en el Valle Alto

COCHABAMBA, 12 (PRESENCIA).- Efectivos del Comando Departamental de la Fuerza Especial de Lucha Contra el Narcotráfico encontraron y destruyeron una fábrica de cocaína en pleno funcionamiento en la localidad de Usku Rumi, a 200 kilómetros al sudeste de esta ciudad en el Valle Alto del departamento.

La información fue proporcionada por Hermerejildo Merino, del Departamento de Relaciones Públicas del Comando, quien explicó que el "operativo sorpresa" se produjo ayer, oportunidad en la que un grupo de inteligencia, con la participación del Fiscal de turno, Hugo Herbas Garcia, ocupó la fábrica incautándo 3.500 gramos de sulfato base de cocaína y apresando a cuatro personas.

En el local, que se presume funcionaba desde hace unos dos años, se encontró un menor de dos años aproximadamente, quien fue abandonado por sus padres que huyeron ante la presencia de la Policía. El niño se encuentra en esta ciudad a cargo del Servicio Social del Comando, mientras se lleven a cabo los trámites legales pertinentes para su protección y seguridad.

II Congreso de la FTGACM será inaugurado el lunes

La Federación de Trabajadores Gremiales, Artesanos y Comerciantes Minoristas de El Alto La Paz (FTGACM) dio a conocer la convocatoria para el II congreso ordinario que se realizará del 18 al 21 del presente mes en la plaza Juana Azurduy de Padilla, Villa Dolores.

El evento será inaugurado el día 18 a las 9:00, con una concentración y marcha que comenzará en la plaza 16 de Julio y concluirá en la plaza Juana Azurduy de Padilla.

De acuerdo a la convocatoria, en la primera plenaria se procederá a la elección de la comisión de poderes, del presidium y se formarán las comisiones que establece el estatuto orgánico de esa institución.

Posteriormente, se considerarán los asuntos políticos, económicos, sociales y culturales de la entidad.

En la última plenaria se eligirá a la nueva mesa directiva.

En el congreso podrán participar los dirigentes del comité ejecutivo, con derecho a voz y voto, y cuatro delegados, dos titulares y dos suplentes, de las organizaciones afiliadas a la FTGACM. Los delegados suplentes sólo tendrán derecho a voz y no podrán ser electores ni elegidos.

Vecindario de Cristo Rey recibirá hoy a imagen de Virgen de Urkupiña

COCHABAMBA, 12 (PRESENCIA).- Con una misa solemne que se celebrará a las 19:00 horas de mañana (hoy), la parroquia "Cristo Rey" recibirá la imagen de la Virgen de Urkupiña que, de esta manera, cumplirá la segunda etapa de su peregrinación por esta ciudad iniciada el domingo pasado.

De acuerdo al programa elaborado por la Comisión "Esperando al Papa", la imagen saldrá a las 18:00 horas de la parroquia del "Hospicio" y en procesión recorrerá varias calles de esta ciudad hasta la calle Nueva Castilla 1549, Villa Galindo, donde se encuentra "Cristo Rey".

El vecindario y autoridades eclesiásticas se concentrarán en la plaza Virrey Toledo para recibir la imagen que será motivo de una serie de ceremonias litúrgicas durante su permanencia en esta zona en la que visitará la capilla de Villa Montenegro, el Complejo Fabril, el barrio Militar de la Chimba, el Centro San José, el barrio Juan XXIII, Pampa Grande y Villa Busch.

La parroquia "Cristo Rey" tiene una extensión de 20 kilómetros con una población estimada en 30.000 habitantes. El párroco es Mons. Tomás Mc Bride, M.M. y el vicario parroquial el R.P. José Guerini Rocco.

De acuerdo al programa oficial, la imagen de la Virgen permanecerá en "Cristo Rey" hasta el 17, fecha en la que se cumplirá la tercera etapa de la peregrinación cuando visite la parroquia de Sarco.

El secretario ejecutivo de la Comisión, Hno. Luis Infanti, dijo a PRESENCIA que, de esta manera, se está cumpliendo uno de los objetivos de la Misión iniciada como parte de la segunda etapa de preparación de la visita del Papa Juan Pablo II.

Infanti dijo: "Nuestro propósito es despertar el espíritu cristiano de los cochabambinos y lo estamos logrando. La Virgen de Urkupiña nos está ayudando a cumplir exitosamente una de las etapas de mayor importancia en la preparación de la visita del Santo Padre. El propósito, por otra parte, es destacar el Año Mariano. Este año ha sido declarado por el Papa como un año dedicado a destacar la significación de la madre de Jesús. Creo que debemos estar muy contentos por cumplir nuestros propósitos y tener el apoyo del pueblo".

Para cooperativas mineras

BAMIN dice que aprobó más créditos en Potosí

El Banco Minero de Bolivia informó que, en los últimos días, fueron aprobadas nuevas solicitudes de préstamo, presentadas por cooperativas mineras del departamento de Potosí.

Dice que el monto de préstamos suma ahora 70.000 dólares, del total de 900.000 dólares asignados, para esa línea crediticia, por el Fondo Social de Emergencia. De acuerdo con las fiormas establecidas será administrar esos recursos, "el Banco Minero es la entidad encargada de recibir, estudiar y, luego, aprobar los créditos solicitados por las cooperativas mineras de Potosí, donde funcionarios de BAMIN canalizan los pedidos y los trasmiten a la oficina central de La Paz".

El informe agrega: "Se espera que en el curso de los próximos treinta días, se apruebe un mayor número de solicitudes de créditos, para destinar el total del monto asignado por el Fondo Social de Emergencia, para la reactivación del sector minero cooperativizado".

NUEVOS ESTATUTOS

La misma fuente dio a conocer que el gobierno amplió, en 120 días, el plazo para que el directorio del Banco Minero de Bolivia redacte los nuevos estatutos de esa entidad, convertida en sociedad anónima mixta, con la participación de la minería mediana, chica y cooperativizada.

COMUNICADO DEL MINISTERIO DEL INTERIOR, MIGRACION Y JUSTICIA (DIRECCION NACIONAL ADMINISTRATIVA)

A solicitud de diferentes empresas interesadas en dotar a este Ministerio de equipos y materiales para la emisión de cédulas de identidad personal, para fines consiguientes se comunica:

1.- La entrega de las respectivas ofertas se amplía hasta las 16 horas del próximo día 28 de enero del presente año.

2.- El pliego de especificaciones y condiciones será proporcionado por la Dirección Nacional Administrativa del Ministerio del Interior, Migración y Justicia, Avda. Arce esquina Belisario Salinas 1er. piso, previo pago de Bs. 100.- (CIEN 00/100 BOLIVIANOS).

La anterior licitación pública (Nº 01/87) fue hecha pública en noviembre de 1987.

La Paz, enero de 1988.

Sello: MINISTERIO DEL INTERIOR. DEPARTAMENTO DE RELACIONES PUBLICAS.

INVITACION PUBLICA

La fábrica de aceites comestibles "Rafael Deheza" de Villamontes dependiente de la Corporación de Desarrollo de Tarija, invita a personas naturales o jurídicas legalmente establecidas, (inscritos en el Registro Unico de Contribuyentes) a presentar propuestas para la comercialización de los productos "EL REY" (aceite comestible envase de 5 litros, y 1 litro; jabón de lavar) bajo las siguientes bases:

1.-Presentar un plan para comercializar los productos en toda el área de influencia comercial.
2.-Las liquidaciones deben ser hechas por el comercializador en forma quincenal o mensual por el total de aceite que se comprometa vender durante este lapso para efectos presupuestarios de la fábrica.
3.-Proponer el porcentaje de comisión sobre ventas que será calculado en base al precio puesto en fábrica, los precios de venta al público serán fijados por la fábrica.
4.-Detallar ubicación y especificación de la infraestructura con que cuenta para la comercialización.
5.-Los interesados deberán incluir en su oferta, una boleta bancaria como garantía de seriedad de propuesta, cubriendo estimadamente el uno por ciento del monto total al que ascienda el producto a comercializar mensualmente.
6.-CODETAR exigirá al comercializador como garantía, preferentemente una boleta bancaria correspondiente al 110% del monto estimado comerciable mensual o garantías hipotecarias con valores similares a la anterior.
7.-Los interesados deberán presentar sus propuestas en las oficinas de CODETAR Unidad Jurídica, 3er. piso, Edificio CODETAR calle España esq. Avda. Las Américas hasta horas 17.00 del día 15 de enero de 1988.

Tarija enero 1988

GATO PERDIDO

Gato siamés perdido en Calacoto entre calles 8 y 9.
Cara, patas y cola negras. Ojos azules - usa collar blanco.
Recompensa de $US 100 Tel. 78-4-32

ACERO PARA CONSTRUCCION

ACINDAR
INDUSTRIA ARGENTINA DE ACEROS S.A.

No es el único, pero si el mejor

Más economía
Entrega inmediata
Superior adherencia
Mejor precio

PORTADORA BOLIVIANA ROBLES
Calle Comercio 972
Edif. Camiri Piso 7 Oficina 3
Teléfono 340756 Casilla 5974 La Paz

Villa Exal servicio d

El domingo 17 del sente mes se inaugur el servicio de energía e trica en las secciones III de Villa Exaltación. te servicio beneficiar más de 250 familias.

La instalación se re zó después que la Fede ción de Juntas Vecina de El Alto ingresó, en lio de 1986, en huelga hambre, para que los

Aumentan p coca en nort

SANTA CRUZ, (PRESENCIA).- Exis preocupación en la Igl sia Católica, por el a mento en las plantaci nes de coca que se regi tran en la provinc Ichilo.

El padre Herman Negri, párroco de Sa Carlos, señaló que el au mento constante de can pesinos provenientes d Chapare, ha hecho qu también aumenten l plantaciones clandest nas de coca.

La denuncia coincid con la voz de alarma d biólogos extranjeros, so bre el chaqueo que se es tá registrando a lo larg de la ruta en construc ción Chimore-Yapacan donde se procede al cul tivo del arbusto de la co

DEUDORES MO A EDITORA PRES LTDA.

Corte Departamental Electoral
Ministerio de Asuntos Campesinos
Ministerio de Informaciones
Comando Deptal. de la Policía Boliviana
Alcaldía Municipal El Alto
Empresa Nacional de Televisión
Cámara de Diputados
Escuela de Aplicación Policial
Secretaría General de Deportes y Juventud
Instituto Nal. de Estadística
Secretaría General de Integración
Oficinal Nal. de Asistencia alimentaria
RESIDENCIAL BRASILIA-TRINIDAD
LUIS FERNANDEZ RODRIGUEZ-ORO INV
Cámara de Comercio Boliviano-Brasileña

BANCO CENTRAL DE B
INVITACION A PROP
Nº 01/88
TRASLADO DE MATERIAL

El BANCO CENTRAL DE BOLI nocer a todo el público en la invitación a Propuest relativa al traslado de m netario ha sido declarada m a modificaciones sustan tuadas al Pliego de Especifi

En próximos días se convocatoria de acuerdo al de Especificaciones.

La Paz, 11 de enero d
RELACIONES PUBLIC

INVITACION PUBLICA INTER BANCO MINERO DE BO

INVITACION PARA PROVISION D MINEROS FINANCIADO PARCIALMENTE

CON RECURSOS DE PRESTAMO BID 118/IC

Se comunica a las firmas Inter Nacionales que han adquirido el Pliego de para provisión de Insumos Mineros con parcial del préstamo BID-118/IC-BO, q presentación de las ofertas ha sido ampli lunes 25 de enero de 1988 horas 16:00 imposte

Esta ampliación se debe a solicitu representaciones de Empresas proveedoras en

OD respalda a dirigente e campesinas orureñas

12 (PRESEN- Federación de Mujeres Campesinas "Bartolina Sisa" y exige al anterior directorio, hacerle entrega de los bienes patrimoniales de la entidad.

La COD, expresa que Justina Soliz de Morales, fue elegida secretaria ejecutiva de la citada federación, en congreso efectuado en junio del año pasado, donde asistió la COD en calidad de delegado fraternal.

Agrega que, desde entonces y hasta la fecha, el anterior comité ejecutivo, se niega a entregar los bienes patrimoniales de la Federación Nacional de Mujeres, "impidiendo que este organismo sindical, pueda cumplir con las finalidades para la que han sido elegidas sus integrantes".

La COD, indica que, acatando resoluciones de su ampliado ordinario, reconoce a Justina Soliz de Morales y a todo el comité ejecutivo elegido en junio de 1987, de la Federación Nacional de Mujeres Campesinas "Bartolina Sisa".

Asimismo, exige la entrega de dichos bienes patrimoniales y pide a la Central Obrera Boliviana y a la Confederación Unica de Trabajadores Campesinos de Bolivia, intercder en la solución de este problema.

Central Obrera ntal, mediante un firmado por los es del su Comité expresa su apoyo ria general de la

zan trabajos atorios del al de Oruro

12 (PRESEN- instrucciones del el departamento, Verduguez Villa- ndencias de ese comenzaron los eparatorios, para de las persona- e llegaran a ex- amoso Carnaval

argados explica- e trabajo se efec- anticipación debi- vitar los proble- dos el año pasa- personas extra- fectura, invitaron icos para su ubi- os balcones de la bierno que ya es- estos.

Caja Integral de CORDEOR comenzó ayer sus labores

ORURO 12 (PRESENCIA).- Desde el lunes, funciona la Caja Integral de la Corporación Regional Oruro que fue creada de conformidad al Decreto Supremo 21637, informó el presidente de CORDEOR, ingeniero Humberto Mallo Gonzáles.

Explicó que, para su organización, se vencieron una serie de adversidades, pero, ahora, ya en actividad la Caja Integral atenderá médica oportuna y eficientemente a los trabajadores de la entidad y a sus familiares.

Añadió que la Caja Integral, tiene los siguientes servicios: riesgos de enfermedad, maternidad y riesgos profesionales a corto plazo. El fondo de pensiones en los regímenes de invalidez, vejez, muerte y riesgos profesionales, a largo plazo.

Sus oficinas están ubicadas en el edificio de la Terminal de Buses y sus consultorios centrales en la calle Caro. Su labor prioritaria estará dirigida a la adquisición de un immueble, para instalar su clínica y administración.

El doctor Ruben Miranda Viaña, administrador regional de la Caja Integral de Corporaciones de Desarrollo, afirmó que con la cooperación del presidente de CORDEOR, fueron superadas las dificultades iniciales, que "hoy esta totalmente superada".

QUE UN
JE ELEVADO
AL-MEC ?
que es :
nico.
ado.
dable.
smico.
ntura epóxica
.
en 20 días.
rra dinero con
olino de viento.
ULTENOS
33 0 34

Por pérdida del certificado de Inscripción RUC 01412149 queda anulado.

TERRENO o CASA

COMPRAMOS DE 800 a 1.000 Mts. ZONA Av. 6 de Agosto o adyacentes. Ref. Teléfonos 372748 - 340047 HORAS DE OFICINA.

Sucre

Trabajadores piden pago de reintegros de 1987

SUCRE, 12 (PRESENCIA).- Unos 150 trabajadores de la fábrica de sombreros Charcas Glorieta, una de las más antiguas industrias de esta ciudad, exigen a los empresarios responsables, la cancelación de reintegros correspondientes a sus salarios adeudados desde agosto de 1987.

El secretario general del sindicato de esa industria, René Espada dijo a PRESENCIA que los empleados se encuentran muy preocupados por la situación que atraviesan sus familias al no contar con suficientes recursos económicos para las necesidades básicas.

Durante el año pasado, la empresa Charcas Glorieta, sólo otorgó adelantos sobre sus salarios, lo cual fue prolongándose hasta fines de diciembre, fecha en la que la gerencia resolvió dar una "vacación colectiva" a todos los obreros hasta el día de hoy.

Sin embargo, esa determinación pretende ser extendida hasta el 25 del mes en curso, con elñ argumento de que la fábrica no cuenta con la materia prima necesaria para el desarrollo de sus actividades productivas. Este anuncio originó una asamblea de urgencia en horas de la mañana en la que se analizó la posición que se asumirá en defensa de sus derechos.

Si bien existe consenso para aceptar por unos días más la "vacación colectiva", existe la condición de que la empresa les proporcione por lo menos "adelantos para subsistir", asimismo piden la cancelación de los bonos de lactancia y transporte.

Otra solicitud señala que por medio de la confederación de trabajadores fabriles, se exija la presencia del presidente del directorio de la fábrica Charcas Glorieta Alfredo Gimenez Carrazana quien se encuentra en la ciudad de La Paz

Se denuncia injerencia política en congreso ferroviario de Oruro

ORURO 12 (PRESENCIA).- Miembros del presidium del XVIII Congreso Ordinario de la Federación Ferroviaria Nacional de la Red Occidental, denunciaron ingerencias políticas en sus deliberaciones que se realizan en Uyuni, por parte de ADN y de la gerencia de Relaciones Industriales de la Empresa Nacional de Ferrocarriles.

Los miembros del citado presidium que llegaron a esta ciudad ayer, informaron que las deliberaciones del congreso de Uyuni, fueron declaradas en cuarto intermedio, como consecuencia de la ingerencia denunciada.

Expresaron que adherentes a dicho partido político y a la gerencia de relaciones industriales de ENFE, entre ellos Roberto García, Edgar Dávila y Félix Bustos, emplean presiones sicológicas para lograr sus propósitos.

Afirman que las indicadas personas y otras, grabaron las discuciones del congreso, "para utilizarla como instrumento para tomar represalias contra honestos delegados que actuaron en el congreso, en forma valiente".

Indican que la mayoría de los asistentes resolvieron oponerse a cualquier acción de venganza contra los delegados que denunciaron la ingerencia política-sectaria, "manipulada desde la gerencia de relaciones industriales".

En telegramas dirigidos a los sindicatos ferroviarios de la Red Occidental, a la Confederación Ferroviaria y a la Central Obrera Boliviana, los miembros del presidium, también comunican que las delegaciones de La Paz, Ramal Cochabamba, Potosí y Sucre, abandonaron las deliberaciones del congreso.

Añaden que en el congreso, fue aceptada la no reelección de los miembros del Comité Ejecutivo de la Federación, pero, Edgar Dávila, secretario general del Sindicato Central. demandó no permitir el derecho a sufragió a los componentes del citado comité ejecutivo, proposición que fue rechazada.

Explican que estas actitudes forman parte de la intromisión política de ADN, a través de la gerencia de relaciones industriales de ENFE, y algunos trabajadores, "que pretenden descaradamente, con patrocinio de ENFE y ADN, formar una federación que consulte sus intereses". Asimismo, aseveran que fue emprendida una campaña de desinformación, para conseguir esos objetivos.

Comité pro Santa Cruz tendrá representación de provincias

SANTA CRUZ, (PRESENCIA).- La máxima entidad cívica de este distrito contará en su directorio con representantes de los cuatro bloques en que están agrupadas sus filiales provinciales, según determinación que acaba de tomar la "asamblea de la crucefidad", que es la más alta autoridad del movimiento cívico departamental.

Esa decisión está acompañada de otra referida a la modificación de los estatutos del Comité pro Santa Cruz, con la finalidad de hacer factible la representación provincial y sobre otros aspectos, para lo que se ha formado una comisión proyectista de las enmiendas en cuestión.

Dicha comisión deberá concluir la labor asignada hasta el 20 del presente mes, a fin de que otra "asamblea de la crucefidad" analice y apruebe las innovaciones estatutarias, seis días después de aquella fecha, según informó Guillermo Aguilera, presidente interino del Comité pro Santa Cruz.

La aceptación de representantes de los comités cívicos provinciales en el directorio del Comité pro Santa Cruz se ha dado al mismo tiempo en que aquellas entidades hacían el reclamo a su matriz, de donde que se ha tenido plena complacencia de las partes, según sus portavoces.

APOYO

Entretanto, el nombrado presidente interino del Comité pro Santa Cruz, Guillermo Aguilera, dijo que esa entidad no sólo ve con simpatía sino que respalda la petición de los comités provinciales de tener participación activa en el directorio de CORDECRUZ, razón por la que dijo que se espera una atención favorable al citado planteamiento.

Aguilera opinó en sentido de que las razones de los comités provinciales son valederas y que es correcto que tomen parte en decisiones que atañen a sus jurisdicciones, especialmente en lo que a proyectos se refiere, con la correspondiente indicación de las obras prioritarias que se necesitan en las regiones provinciales.

Totora podría ser declarada "ciudad colonial de Bolivia"

TOTORA, COCHABAMBA, 12 (PRESENCIA).- El Alcalde Municipal saliente de esta localidad, Henry Rico García, presentará al Senado Nacional un proyecto para que esta capital de la provincia Carrasco sea declarada la "Ciudad Colonial de Bolivia".

El proyecto comprende, con ese propósito, la restauración de edificios públicos y particulares, la plaza principal y otros lugares considerados como representativos del lugar.

Se busca que, de esta manera, el pueblo se beneficie con la ejecución de una serie de proyectos y además sea motivo de atención turística una vez que ofrezca todas las condiciones para que esta actividad tenga éxito no sólo para Totora sino también para todo el departamento.

Rico García, quien ha renunciado a la Alcaldía, informó también que, con una inversión de 206.738 dólares, el viernes 15 del mes en curso comenzarán los trabajos de instalación de alcantarillado sanitario en esta capital provincial.

El proyecto y estudio correspondiente fue elaborado con recursos propios y a iniciativa del alcalde con una inversión de más de 4.000 dólares, con la aprobación del Concejo de Administración del Fondo Social de Emergencia, mediante Resolución 477/87, con financiamiento del Banco Mundial.

Henry Rico denunció que, por llevar adelante este proyecto, fue amenazado por ex alcaldes y ex subprefectos, sin embargo, manifestó su satisfacción por haberlo concretado y cumplir su promesa de hacerlo realidad.

La ceremonia de iniciación de las obras está programada para las 10 horas del viernes 15 de enero. Se realizará en el despacho comunal, oportunidad en la que el representante del Fondo Social de Emergencia, Oscar Maluf, entregará el equivalente en bolivianos de 41.275 dólares a la empresa contratista. Han sido invitadas autoridades del Fondo y de Totora.

El plazo para la ejecución del proyecto es de ocho meses. Se contratarán 869 trabajadores por mes. La red de alcantarillado sanitario tendrá una extensión de 8.853 metros.

Dirgentes del MNR respaldan gestión de prefecto orureño

ORURO 12 (PRESENCIA).- Dirigentes del Comando Departamental del Movimiento Nacionalista Revolucionario, visitaron al prefecto José Verduguez Villarroel, para respaldar su gestión administrativa, informaron hoy en dependencias de la casa de gobierno.

Los visitantes estuvieron encabezados por el jefe de dicho comando, senador Genaro Frontanilla. También formaban parte del grupo, dirigentes de los comandos zonales, profesionales y laborales de Oruro.

Señalaron que el respaldo fue motivado por la circulación de rumores de un posible cambio de esa autoridad. Manifestaron que el doctor José Verduguez Villarroel, tiene pleno respaldo de la militancia del MNR, "por la labor de diálogo y de puertas abiertas que ha mantenido desde su cargo; además, del servicio que presta a la ciudadanía y el fiel cumplimiento de la política del gobierno central".

Los dirigentes movimientistas, aseguraron que no es evidente que se haya iniciado alguna acción que provoque el cambio de las autoridades departamentales. Calificaron de "rumores infundados", las versiones que circularon en ese sentido, en esta ciudad.

CORPORACION REGIONAL DE DESARROLLO DE POTOSI

LA CORPORACION DE DESARROLLO DE POTOSI INFORMA"

. Victor Paz Estenssoro, Presidente Constitucional República entregará equipamiento y pondra en a el Hospital San Roque de la Ciudad de Villazón".

sas fueron las palabras de circunstancia que stó el Ing., Johnny W. Prada Uribe, Presidente de rporación Regional de Desarrollo de Potosí, en de procederse a la suscripción del contrato para ipamiento y puesta en marcha del Hospital "San de Villazón.

un acto totalmente emotivo el titular de CORDEPO ó a la suscripción del contrato por el monto de UN ON TRESCIENTOS VEINTISEIS MIL ROCIENTOS CATORCE 00/100 DOLARES ICANOS con la firma comercial Acebey Ltda., entante de Comercio Argentino Pedro Campos y os S.R.L. en base al Decreto Supremo Nº 21783 que esta en su parte resolutiva Artículo primero.-

ase la adjudicación efectuada por la Junta de iones de la Corporación Regional de Desarrollo de para el equipamiento y puesta en marcha del Hos- San Roque" de Villazón, en favor de la firma ial ACEBEY LTDA., representante de Comercio ino Pedro Mario Campos y Bellomo S.R.L. por la otal de $us. 1.326.414 dólares.

su parte las autoridades provinciales encabezadas Subprefecto Eliseo Michel y el H. Alcalde Gilberto a su turno indicaban que era un día de regocijo" a fronteriza localidad de Villazón ya que no nte eran promesas las del Gobierno ucional de la Nación y que preside el Jefe del ento Nacionalista Revolucionario Dr. Víctor Paz oro, sino que mediante CORDEPO se hacía l un anhelo largamente acariciado... con el niento y puesta en marcha del Hospital muchas de la zona han de ser favorecidas y se ha de l éxodo de nuestros coterráneos hacia la Argenti- idieron en señalar.

EJECUTIVO DE CORDEPO.- Ing. Prada Uribe, suscribiendo el contrato con representantes de la firma que se adjudicó el equipamiento y puesta en marcha del Hospital "San Roque" de Villazón, (cap. Prov. Modesto Omiste).

ENTREGA DE VEHICULOS.- En la capital de la provincia Sud Chichas la ciudad de Tupiza, el ejecutivo de CORDEPO Ing., Johnny W. Prada Uribe, justamente a miembros del HH. DIrectorio, Ejecutivos, Técnicos y autoridades de las provincias beneficiadas con el Proyecto de Desarrollo Agropecuario Cotagagita San Juan del Oro, procedió a la entrega oficial de un lote de vehículos (Camiones, camionetas de doble cabina, Jeeps) para uso en los componentes del Proyecto que en su ejecución ha de beneficiar a importantes poblaciones provinciales del departamento de Potosí.

El titular de CORDEPO Ing., Prada Uribe, a tiempo de proceder con la entrega oficial de los vehículos manifestaba: Se debe relievar en la oportunidad la gran labor y el apoyo que se ha recibido por parte del Presidente Constitucional de la República, y lider máximo del M.N.R. Dr., Víctor Paz Estenssoro, porque a raíz de la crisis del dólar en los mercados europeos y asiáticos se ha tenido que conseguir un decreto de excepción para poder pagar el incremento que fluctuaba entre un diez a un diez y ocho por ciento. Digo apoyo del gobierno nacional por que las condiciones del préstamo suscrito en convenio entre el Gobierno boliviano y el FIDA no permitian incremento en las licitaciones internacionales. Lamentablemente la crísis mundial ha obstaculizado esta adquisición y ha demorado aproximadamente un año y medio para que el lote de vehículos que se entrega en la oportunidad pueda utilizarse en este importante Proyecto".

Por su parte los representantes de las entidades que componen el proyecto y las autoridades coincidieron en señar que se relievaba la labor del Gobierno de la Nación mediante la Corporación Regional de Desarrollo de Potosí.

De esta manera CORDEPO una institución que genera el Desarrollo del Departamento de Potosí, viene cumpliendo con sus compromisos en el área departamental.

Potosí, 13 de enero de 1.988

RELACIONES PUBLICAS Y PRENSA "CORDEPO"

El Ing. Johnny Prada Uribe, presidente de CORDEPO, en momentos en que iza la Enseña Nacional en el acto que se realizó en la ciudad de Tupiza, para entrega de vehículos para el Proyecto de Desarrollo Agropecuario "COTAGAITA-SAN JUAN DEL ORO"

HISTORIETAS

MAS CLASIFICADOS

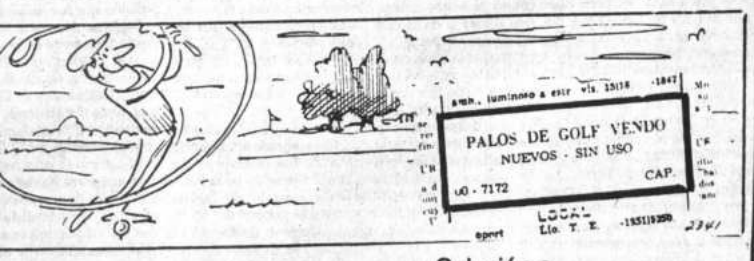

DANIEL EL TRAVIESO

le pasará. Pepito llora cuando se acuerda
está en su casa

Solución a SOPA de LETRAS

T	I	S	O	M	E	N	O	S
I	C	N	O	T	E	N	A	C
R	A	I	D	G	O	A	S	U
R	O	M	R	I	R	O	T	O
E	C	O	N	A	C	R	A	C
N	O	A	L	E	T	O	S	N
O	C	A	L	E	M	J	O	A
S	U	T	O	N	I	O	C	L
C	O	L	E	V	O	Z	A	B

31/SIETE mares u océanos.

SOPA de LETRAS

A	C	A	O	M	O	L	O	C
S	O	E	L	O	O	C	A	E
T	U	O	N	G	O	T	I	B
M	O	S	I	T	A	N	M	A
I	C	R	O	S	E	A	N	D
J	T	O	M	E	I	N	O	A
O	C	O	L	Z	O	S	O	R
A	V	E	N	A	C	O	M	E
S	O	R	E	O	G	R	O	S

SIETE cereales

Se leen de izquierda a derecha, de derecha a izquierda, de arriba abajo, de abajo arriba y en diagonal, al derecho o al revés. Trazando una línea alrededor de cada palabra, procure localizarlas todas, teniendo en cuenta que una misma letra puede formar parte de dos o más nombres por cruzarse éstos.

FRONTERAS DE LA CIENCIA

La Luz, constante universal

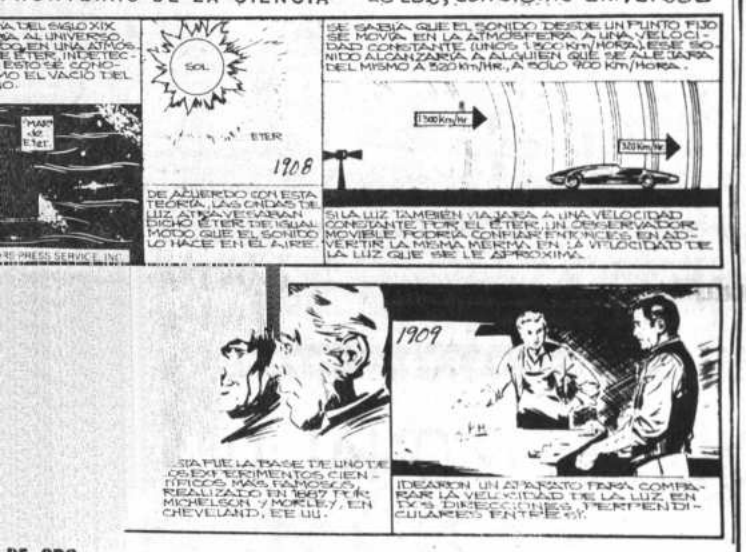

DE ORO

RACY

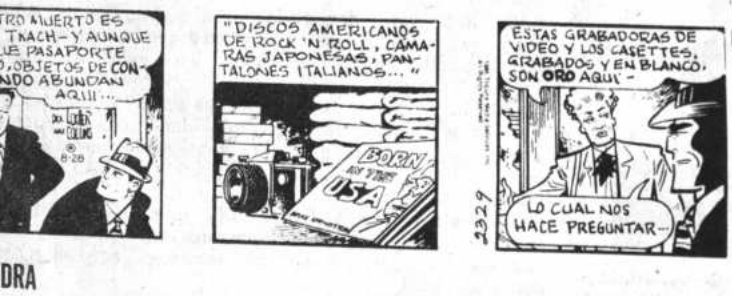

DRA

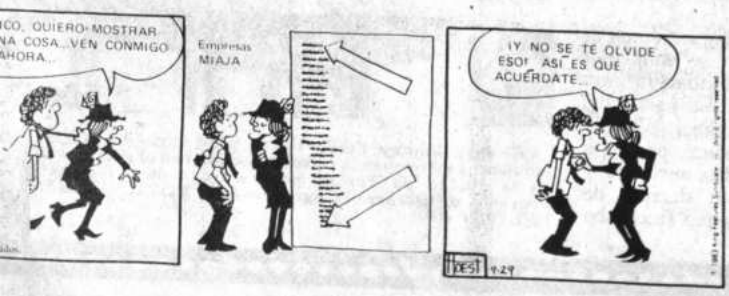

Avisos Económi

PRESENCIA

La publicidad y avisos económicos, se reciben en las siguientes direcciones:

COCHABAMBA.- Calle Ecuador E-387 Teléf. 26014
COBIJA.- Cobija
LA PAZ.- Mariscal Sta. Cruz Ed. Esperanza.
ORURO.- Avenida 6 de Octubre Edif. Club Oruro. Planta baja Of. 3.
POTOSI.- Plaza Alonso de Ibáñez N° 8 Tel. 22622.
SUCRE.- Calle Arenales N° 115. Telefono 22116.
SANTA CRUZ.- Calle Beni N° 84 Teléf. 48866.
TRINIDAD.- Avenida 6 de Agosto N° 781. Teléfono 21227
TARIJA.- Calle Bolivar 248. Teléf. 2125.

PANDO.- COBIJA, Avenida 9 de Febrero.

En La Paz, los avisos económicos para los días domingo y lunes, se reciben hasta horas 12 del día anterior.

GUIA AVISOS ECONOMICOS

1. Automóviles - compra - venta
2. Camiones - camionetas - vehículos tracción 4 ruedas - compraventa
3. Motos y Bicicletas - compra - venta - servicios
4. Alquiler de vehículos - Rent-a-car
5. Llantas, baterías, repuestos automotores
6. Talleres de reparación, desabollado y pintura
7. Casas: Compra - venta - alquiler- anticrético
8. Departamentos - compra- venta - alquiler - anticrético
9. Habitaciones - con o sin muebles- alquiler- anticrético
10. Garajes y galpones - lotes y terrenos - compra - venta alquiler- anticrético
11. Fundos, propiedades agrícolas y rústicas Compra- venta - alquiler
12. Permutas: Casas, automotores, propiedades y otros
13. Materiales de construcción
14. Empleos. Se ofrecen - Se buscan
15. Técnicos
16. Técnicos en Radio y TV
17. Técnicos en electrodomésticos
18. Plomeros - electricistas - mecánicos
19. Albañiles - pintores - carpinteros
20. Profesores - enseñanza y aprendizaje - Academias - Institutos
21. Mecanógrafos, traductores - Tareas de oficina.
22. Tramitadores y gestores
23. Servicio doméstico - Se necesita - Se ofrece
24. Oficios varios - Ofertan servicios
25. Servicios profesionales
26. Proyectos - asesorías
27. Restaurantes - snacks - whisquerías - equipo - materiales - servicios
28. Saunas - duchas - gimnasios - ofertas - servicios
29. Peluquerías - salones de belleza- artículos de tocador - ventas - servicios
30. Limpieza - dry cleaning - ropa - alfombras - otros productos - servicios
31. Residenciales- hostales - pensiones - hoteles.
32. Cueros - zapaterías - materiales - accesorios - servicios
33. Computadoras - Mecánicos - servicios - accesorios - compra - venta
34. Orquestas - grupos musicales - amplificación - entretenimiento
35. Instrumentos musicales - accesorios - compra - venta- alquiler- servicios
36. Televisores - video - componentes - radio - telecomunicaciones - accesorios - servicios
37. Libros - revistas - filatelia - monedas - hobbies- artículos de librería
38. Objetos de arte - antigüedades - cuadros - joyas - oro
39. Armas - caza - pesca - accesorios - servicios
40. Préstamos e hipotecas
41. Atención fiestas y banquetes - repostería - alquiler de vajilla - servicios
42. Muebles - enseres y menaje de casa- compra- venta
43. Cocinas - refrigeradores y electrodomésticos - compra - venta.
44. Ropa- telas - Sastres - Costureras - clínicas de camisas
45. Artículos deportivos - ventas - servicios
46. Valores - acciones - patentes - inventos
47. Equipo médico - quirúrgico - medicina - farmacia - laboratorios- servicios
48. Herramientas y útiles de trabajo - compra - venta - servicios
49. Teléfonos - alquiler - accesorios - servicios - compra - venta.
50. Extravíos y recompensas
51. Boutiques - Modas - Lencería
52. Fotografía - cine - Optica - Equipos - accesorios - servicios
53. Máquinas de coser- tejer - de uso doméstico
54. Máquinas - motores - accesorios de uso industrial
55. Máquinas de escribir - materiales de oficina - accesorios - ventas- servicios
56. Fotocopias - máquinas - accesorios - ventas y servicios
57. Imprentas - materiales - accesorios - ventas- servicios
58. Negocios, locales comerciales en venta - alquiler y anticrético.
59. Animales - veterinarias - productos y servicios
60. Varios

3 Motos y bicicletas compra venta servicios

COMPRO BICICLETA Referencias 363725 (27 Ene-/001519)

BICICLETA COMPRO Llamar 367795 (13-19Enero/0120159)

7 Casas: Compra-venta alquiler-anticrético

VENDO O ALQUILO En Obrajes cómoda y bien situada residencia Av. Siles 5567 (1-14 Enero/001538).

8 Departamentos compra-venta alquiler-anticrético

EN ANTICRETICO Departamentos y piezas sueltas. Teléfono 311263 (10-13 enero/001940).

9 Habitaciones con o sin muebles alquiler-anticrético se busca-se ofrece

SE ALQUILA HABITACION pequeña para estudiante y garaje cerrado como depósito, llamar por las mañanas al teléfono 340970 (12-15 Ene/001949).

13 Materiales de construcción

CALAMINA PLASTICA Todo color, molde y medida, teléfono 366065 (22-30 Enero/001501).

14 Empleos: Se ofrecen - Se buscan

NECESITO UN TORNERO Con experiencia que entienda de mantenimiento Automotriz y un Soldador con experiencia. Ref. Carretera a Oruro entre Calle 6 Nº 150 Tornería Subal (13-19enero/0120169)

SE PRECISA Una Chica o Chico que sepa de costura sencilla: Referencias Av. Suazo, entrada V. Victoria Nº 1245 (13-14Enero/120-143)

LISTA DE VACANCIAS OFRECIDAS POR EL DEPARTAMENTO DE PROMOCION DE EMPLEO SEGUNDO PISO DEPARTAMENTO DE PROMOCION DE EMPLEO TELEFONO 374359 ATENCION EN HORAS DE OFICINA

SECRETARIAS EJECUTIVAS Con experiencia y certificados de trabajo. Ciudad Satélite.

PANADEROS Con experiencia y documentos. Varias Zonas.

CERRAJEROS Con experiencia y documentos. Villa La Merced.

COSTURERO (A) Con experiencia y documentos. Zona Cementerio.

AYUDANTE DE COCINA Con experiencia y documentos. Zona Garita de Lima.

EMPLEADAS DOMESTICAS Con experiencia y garantía personal. Varias Zonas.

JOVEN PARA ATENCION DE DUCHAS Con experiencia y documentos. Villa Fátima.

COCINERO Con experiencia y documentos. Zona Central.

AGENCIA DE COLOCACIONES Miraflores Teléfono 355297, le facilitamos empleadas domésticas competentes, capacitadas entrega en su domicilio gracias! (7-13Enero/001918)

15 Técnicos

TECNICO En balanzas se arregla toda marca Teléfono 377649-373294 Horas 14-18 (13-19Enero/002052)

16 Técnicos en radio y TV.

ELECTRICISTA A domicilio Teléfono 359134 (8-14Enero/001934)

LORENZETTI Duchas se reparan a domicilio. Teléfono 359187 (8-14Enero/001933)

EX-TECNICO-NATIONAL Repara televisores toda marca color Blanco Negro, stereofónicos a domicilio Teléfono 375313 (13-19Enero/0120146)

17 Técnicos en electrodomésticos

TECNICO REPARA Refrigeradores, cocinas, lavadoras, garantizado, teléfono 850160 (12-25 Ene/001948)

TECNICO Especializado en refrigeradores, cambio motor al instante teléfono 850160 (1-14 Enero/001540).

18 Plomeros - electricistas Mecánicos

PLOMEROS INSTALACIONES Reparaciones calefones, tanques, inodoros, lavamanos, duchas, cocinas gas eléctricas, teléfono 365805 (13-16Enero)

19 Albañiles, pintores y carpinteros

PINTAMOS Interiores decoraciones, alto relieve Teléfono 300660 (13-26Enero/0120142)

PINTOR.- Interiores, exteriores, fachadas, refacciones, decoraciones empapelados Teléfono 312680 (6-12 enero/001914).

PINTOR EMPAPELADOS Teléfono 351133 (13-14Enero/120173)

CONSTRUCCIONES.- Remodelaciones, ampliaciones, refacciones, decoraciones, arquitectónico. Teléfono 312680 (3-12 enero/001914)

ALBAÑIL PINTOR Reparaciones en general, teléfono 351133 (13-14Enero-/120173)

MUROS DE CONTENCION.- Drenajes, alcantarillados, cámaras cépticas, embovedados Teléfono 342680 (6-12 enero/001914)

LETREROS.- Pintor Murales Vidrios Planchas Tel. 351046 (6-12 enero/001920).

20 Profesores, enseñanza y aprendizaje Academias - Institutos

CURSOS VACACIONALES Dactilografía, con caligrafía, inglés GRATIS, aproveche (2 horas en 2 meses) ICEP. Yanacocha esquina Indaburo (8-14 Enero/001937)

PROFESOR DE INGLES titulado en EE.UU. Clases a domicilio, enseñanza moderna y garantizada. Teléfono 786017-367103 (9-15 enero/001941).

MATEMATICAS? Si es difícil 341599 (8-19 Enero/001923)

21 Mecanógrafos - traducciones tareas de oficina

MECANOGRAFO Repara Máquinas, escribir, coser a domicilio. Referencias Teléfono 811354 (8-14Enero/001930)

TRADUCCIONES 1ra. **EMPRESA** en Bolivia autorizada por la Universidad de Michigan para hacer traducciones "INTERCONTINENTAL TRANSLATIONS" Edificio Mcal. Ayacucho 6to. oficina 613 (12-18 Ene/001950)

22 Tramitadores y gestores

REALIZAMOS Trámites en general, transferencias de vehículos, cambio de placas, terrenos. Ref. Edificio Libertad 1er. piso Of. 104, Teléfono 360463 (10-15 enero/001944).

24 Oficios varios ofertas-servicios

CEPILLAMOS PISOS Plastificamos Teléfono 324180 (7-13 Enero/0019-19)

25 Servicios Profesionales

ABOGADO Tramita juicios civiles, penales, reposiciones, partidas nacimientos, libretas militares 20 años, práctica. Compra ventas, Sagárnaga 161, teléfono 378683 (10-14 enero/001945).

26 Proyectos-asesorías

MUNICIPALIDAD Legalizamos construcciones sin planos. Sanitario "SAMAPA". Eléctrico Teléfono 340207 (29-25 enero/001526).

33 Computadoras: técnicos- servicios accesorios - compra-venta

ATARI PROGRAMAS UTILITARIOS Educativos y Juegos para computadoras Atari en cassettes y diskettes, manual en español. Ref. Teléfonos 786091-354590 (8-14Enero-001513)

34 Orquestas grupos musicales amplificación entretenimientos

e instalada comisión de juristas dinos para legislación antidroga

2 (PRESENCIA).- "No sólo tenemos que legislación de drogas en nuestros o tenemos que profundizar los sociológicos de cada una de nuestras que inclinan a los hombres para que psicoactivas", dijo ayer en su discur ecuatoriano Jaime Jofré García en la oficial de la comisión de juristas an egislación antidroga.

e que se desarrolló en la sede de la Uni dina Simón Bolivar, y al que asistie strados de la Corte Suprema de Justi lación, autoridades militares, ecle estatales, el rector de San Francisco huquisaca Jorge Zamora, posesionó a los delegados de Bolivia, Ecuador, Perú. Por falta de transporte no estuvo nte de Colombia.

programa se leyó el telegrama envia epresidente de la República Dr. Julio en el que expresó su saludo a los par este encuentro que durará dos meses nente.

ador de la comisión, y representante boliviano, Dr. Hugo Sandóval Saavedra en su discurso explicó los propósitos de este trabajo e indicó que la Comisión de Juristas fue constituida por determinación del Parlamento Andino.

Sandóval dijo: "El narcotráfico es un fenómeno que se ha extendido y ha cobrado una magnitud extraordinaria en los últimos tiempos provocando una alarma en todos los países. El parlamento andino por eso, ha resuelto internacional y subregionalmente la prevención y lucha contra el tráfico de drogas mediante una concertación multilateral de políticas y estrategias comunes".

Por su parte el Dr. Jofré afirmó: "El hombre muchas veces no puede soportar las formas desencadenadas de una sociedad de consumo; quiere huir de ellos, salir de la rutina y no encuentra los mecanismos para encaminar sus vidas y se esconde en la euforia falsa de la droga"

Tenemos que llenarnos de razones sociológicas, familiares, económicas. Tenemos que estudiar la microsociedad, para ir hacia la macrosociedad a fin de encontrar medios que permitan la erradicación de todos los procesos que contemplan la drogadicción, concluyó.

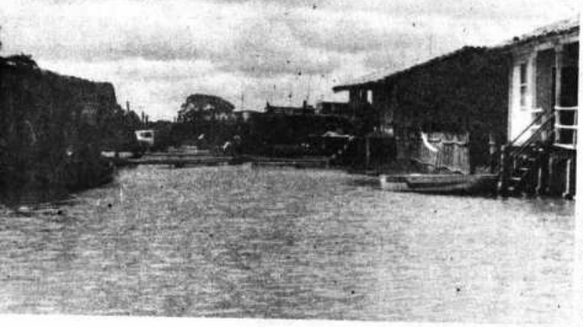

ALMACEN.- Trinidad, 12 (PRESENCIA).- Las intensas lluvias provocaron la rio Mamoré e inundaron Puerto Almacén. La foto muestra un aspecto de este CA-PRESENCIA)

aguda escasez de agua preocupa campesinos del Norte de Potosí

12 (PRE- dirigentes ón Sindi- rabajado del Norte ecuentran orque la perjudi- te a los obre todo s Bilbao Rioja y Charcas, donde la falta de lluvias está preocupando a miles de familias campesinas. Por otra parte, Félix Vásquez ejecutivo de los campesinos del norte de Potosí, hizo, conocer que del 22 del mes en curso, se efectuará la tercera reunión de los dirigentes de la federación, para analizar problemas regionales y adoptar decisiones para la reunión que se tiene programada con todas las instituciones que trabajan en los sectores rurales de esta parte.

REACTIVACION

SIGLO XX, 12 (PRESENCIA).- Los principales dirigentes de los trabajadores de Siglo XX-Catavi, Mario Cussi y Octavio Carvajal fueron convocados para integrarse a participar en la comisión que analiza la reactivación de COMIBOL y particularmente de la empresa minera Catavi.

Los trabajadores de esta empresa, se encuentran dispuestos a continuar luchando por la reactivación de Catavi y de esta manera defender los intereses regionales del norte de Potosí.

INFORME

LLALLAGUA, 12 (PRESENCIA).- El alcalde municipal de esta ciudad Sr. Nicolás Martínez, prepara el informe de labores, realizado durante la gestión 1986-1987, para que sea conocido por el pueblo y la futura autoridad comunal.

Pese al tiempo transcurrido, hasta el momento, los concejales electos Carlos García, Gregorio Oporto, Juan Mariscal y Angel Abasto, no han asumido sus funciones. Se esperan las credenciales y la comisión de la ciudad de Potosí, para que les ministre posesión.

cejo Municipal busca solución roblema de la escasez de agua

2 (PRESENCIA).- El nuevo Concejo Municipal se ha reunido futuras tareas en beneficio del desarrollo urbano y se ha nsiderar como prioritario y elemental, solucionar el actual escasez de agua potable en Potosí.

ales manifestaron que volcarán todo su empeño y ara que junto a las autoridades e instituciones se busquen uadas a este problema.

te del nuevo Concejo Municipal, Jaime Herrera dijo: "Por la hace cinco años, cuando se produjo una grave sequía en dejó a todos sin agua potable, tenemos que ponernos a na inmediata para evitar que se repita similar situación de peración".

Concejales potosinos recibirán credenciales

POTOSI, 12 (PRESENCIA).- Los concejales de provincias y agentes cantonales elegidos en los comicios municipales del pasado 6 de diciembre, se aprestan a recabar sus credenciales para ser posesionados luego.

Han comenzado a llegar a Potosí los concejales electos de las diversas provincias para efectuar los tramites correspondientes a fin de acreditar y legalizar sus respectivos nombramientos

Mientras tanto, continúa en suspenso la designación de los nuevos alcaldes municipales en capitales provinciales importantes como Villazón, Tupiza, Betanzos y otras.

En Villazón el MIR logró tres concejales, ADN dos y el MNR un concejal. En Tupiza el MIR obtuvo tres concejales MNR dos y ADN uno. En ambos casos la elección de nuevo alcalde esta empantanado.

Santa Cruz

Policía se inhibe de intervenir sede del sindicato petrolero

SANTA CRUZ, (PRESENCIA).- La Dirección Departamental de Criminalística se inhibió de continuar el proceso de intervención de la sede del Sindicato Petrolero del Distrito Centro, a solicitud del anterior dirigente Calixto Sánchez, adicto al MNR.

Criminalística aceptó de ese modo el criterio de los abogados, en sentido de que carece de competencia en asuntos sindicales. De la misma forma, admitió que la denuncia de Sánchez por "abuso de confianza y allanamiento" contra el nuevo directorio, encabezado por Milton Ardaya, no puede darse, teniendo en cuenta que todos los petroleros son socios del sindicato y pueden ocupar su sede, indistintamente.

Ardaya fue elegido para reemplazar a Sánchez en elecciones generales efectuadas el 9 de diciembre pasado y fue posesionado por Simón Reyes, ejecutivo de la COB, quien llegó expresamente invitado a esta capital.

Sánchez, sin embargo, se niega a reconocer las elecciones, aduciendo que no fueron autorizadas por el Ministerio del Trabajo. Admite sin embargo que el sindicato se debe a sus afiliados y no al Ministerio del Trabajo.-

HISTORIETAS

JUSTO Y FRANCO

EL DETALLE QUE FALTABA

GRACIELITA

BOMBOLO

FALLUTELLI

CANDIDO

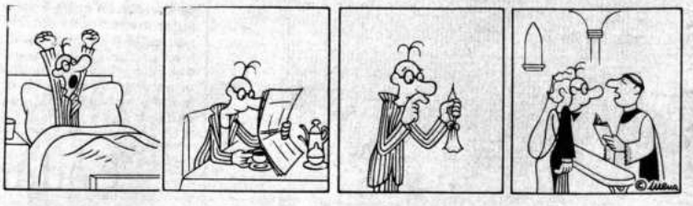

CONDORITO

PARA CONSCRIPTOS 1988
Instrucción Militar Teórica, Orden Abierto, cualquier cantidad. Instituto "Eva Perón", Yanacocha esquina Indaburo teléfono 322148 (8-14Enero/001937)

SANATORIO DE CAMISAS. De Hortencia Irahola, confecciona camisas y pijamas a medida, cambia cuellos y arregla corbatas en tiempo mínimo y precios módicos. Ref. Calle Pisagua N°. 830 esq. Av. Armentia.

COCHABAMBA

EN COCHABAMBA
Vendo casa en construcción (obra gruesa), 251 m2., construidos, lote de 317 m2., estructura hormigón armado, 4 dormitorios y demás dependencias, a media cuadra puente Cobija. Ref. teléfono 793325 ó 4206(Cochabamba).(10-13 enero/001946).

EN COCHABAMBA
De ocasión en venta una máquina de rectificar cigüeñales grande, mayor informe a los teléfonos 2-5328, 2-6877 y por la noche 2-5048 buscar al Sr. Dávila (8-14 enero/001928).

"ORURO"

VENDO JEEP NISSAN PATROL Motor standart doble tracción chasis largo capacidad dos toneladas óptimas condiciones Ref. Teléfono 50116 Oruro (13-19Enero/212174)

CinesTv

Planetario Dr. Max Schreier Tel. 359522

Matinée Hs. 15,30 **Supernova 1987** Entrada Bs. C. 0,60

Monje Campero Tel. 323333

Matinée Hs. 15,30 Tanda Hs. 19.00 y Noche Hs. 21,30 Estreno: **Nacido para matar** (mayores 14 años) y Espejo de Alemania.

16 de Julio Tel. 377099

Matinée Hs. 15,30 Tanda Hs. 19.00 y Noche Hs. 21,30: **Ishtar.**

6 de Agosto Tel. 323829

Matinée Hs. 15,45 Tanda Hs. 19,15 y Noche Hs. 21,30: **Viaje insólito.**

Monumental Roby Tel. 362135

Matinée Hs. 15,15 Tanda Hs. 18,15 y Noche Hs. 21,00: **Los intocables** (14 años) y El Mundo al Instante.

Universo Tel. 342660

Matinée Hs. 15,15 Tanda Hs. 18,45 y Noche Hs. 21,00: **Depredador** (14 años) y El Mundo al Instante

Bolívar Tel. 325051

Matinée Hs. 15,30 Tanda Hs. 19.00 y Noche Hs. 21,30: **Deseando a Giulia** (mayores 21 años).

Scala Tel. 323535

Matinée Hs. 15,30 Tanda Hs. 19.00 y Noche Hs. 21,30: **Body Rock** y Espejo de Alemania.

México Tel. 351205

Matinée y Tanda **Los reyes del Palenque y Charrito.**

La Paz Tel. 325533

Matinée Hs. 15,45 Tanda Hs. 19.00 y Noche Hs. 21,30: **Los intocables** y Espejo de Alemania.

Princesa Tel. 353925

Matinée Hs. 15,30 Tanda Hs. 19.00 y Noche Hs. 21,30: **Escandalosa Gilda** y Espejo de Alemania.

Madrid Tel. 357174

Matinée Hs. 14,45 **Código silencio** y **Renon William** Tanda Hs. 18,30 **Código Silencio –Renon William** y **De vuelta al colegio.**

Center

Matinée Hs. 14,45 **El que no corre vuela II y Los puños de Bruce Lee** Tanda Hs. 18,30 **9 1/2 semanas y El que no corre vuela II.**

Miraflores Tel. 353842

Vermouth Hs. 16,30 y Tanda Hs. 19,30 **Cadenas calientes** (mayores 21 años) y Espejo de Alemania.

Imperio Tel. 340451

Matinée Hs. 14,45 y Tanda Hs. 18,30: **Si te encuentras con Sartana reza por tu muerte y Kung Fu de los 7 golpes.**

Busch

La ley de Murphy y Los fabulosos Doberman al acecho.

Roxy

Matinée Hs. 15,30 **El resucitador** (14 años) Tanda Hs. 18,45 y Noche Hs. 21.00: **Las violadas** (21 años) y Mundo al Instante.

París Tel. 329704

Matinée Hs. 15,30 Tanda Hs. 18,30 y Noche Hs. 21.00 **Corazón satánico** y El Mundo al Instante.

Esmeralda

Matinée y Tanda **Loca academia de conductores y a la sombra del Kilimanjaro**

Un reloj biológico para el organismo

Actualmente existen numerosos grupos de investigadores que se preocupan de estudiar las diversas dimensiones de la dinámica humana. En Canberra por ejemplo el Dr. James Dohoney estudia la composición de las uñas, desarrollo, crecimiento, proveniencia, etc. En Japón Laone Okinachi se ocupa desde hace años de la estructura del cabello, su tesis doctoral, siempre relacionada con el cabello, le tomó nada menos que 17 años, nada extraño donde la medida de años para ser doctor es de 10 años, título muy respetado en el mundo científico.

Gracias a esta inquietud, tal vez original o rara para muchos, se ha podido estudiar muchos detalles de la vida humana. Uno de los grupos más interesantes en la neuropsicología moderna está dirigido por Fred Turker y Susan Losee-Olson, dos investigadores que se ocupan de estudiar el reloj orgánico que tienen los humanos.

Según estos autores, el organismo alberga en el cerebro un "reloj interno" que impone las variantes sueño-vigilia, guía, asimismo las oscilaciones cotidianas de la tempertura, mueve el mecanismo hormonal. Este sistema, no obstante, está relacionado con el ambiente externo, por lo cual, el deseo de encontrar el "mecanismo" de intercambio resultó sumamente irresistible.

Turker y su colega ha demostrado que cuando se hace un viaje trasatlántico por ejemplo, o cuando se trabaja en horarios nocturnos, todo el organismo cambia sus ciclos, por más que siga latiendo el ciclo de 24 horas biológicas, pero el alternarse del vigilia-sueño se invierte de acuerdo a las necesidades impuestas, lo que supone una verdadera revolución orgánica, pues, el cambio es sumamente lento, y para adaptarse a toda "necesidad de cambio" tienen que trascurrir algunos días antes que sincronice con los cambios esperados y las exigencias del ambiente externo. Estos cambios no son tan molestos cuando son esporádicos, concomitantes por ejemplo a una vacación en un país lejano, pero producen transtornos cuando los cambios son demasiado frecuentes, algunos síntomas son conocidos: dolor de cabeza, inquietud, estados de ansia, en casos más extremos, depresión, apatía, disforia, insomnio, impotencia sexual, etc.

Estos datos deben tomarse en cuenta, sobre todo en función del equilibrio psicomotor. En las fábricas ocurren muchos accidentes debido a cambios irregulares en los turnos y servicios. Un estudio efectuado en fábricas europeas por La Pierre de la Universidad de París, ha demostrado que el 87% de los accidentes son ocasionados por personas que tenían turnos de trabajo nocturno irregular y frecuente, donde no se daba la posibilidad de adaptarse a las necesidades. De existir estos servicios que son obviamente necesarios en cualquier sociedad moderna, se sugiere fundamentalmente usar un personal único para los servicios nocturnos y otro para el diurno, la ejecución de tales sistemas han favorecido, dicen los resultados: mayor rendimiento ejecutivo, disminución de los accidentes en un 98%, mayor equilibrio psicosocial, más destreza motora en las ejecuciones, menos conflictos interpersonales. De acuerdo a los inspectores de sanidad, hasta el índice de riesgo habría bajado a los niveles mínimos. En la sociedad moderna se afrontan estos impases usando fármacos psicotrópicos, pero se sabe hoy que el uso indiscriminado y prolongado produce efectos indesearbles bastante serios como la misma dependencia de la sustancia, alteraciones neuroquímicas, desequilibrios conductuales, etc.

La Pierre y su equipo, está realizando un trabajo a nivel internacional proponiendo medidas profilácticas que permitan el cumplimiento de las necesidades de la sociedad moderna pero sin dañar la integridad psicofísica del hombre.

Por CIEH Investigaciones

PRESENCIA científica

Coordinador
Ricardo Castañón Gómez

La Paz, Bolivia, miércoles 13 de enero de 1988

Los vikingos en América

por Carlos Balderrama Bellido

Esporádicamente ocurre de leer algún informe divulgativo sobre el descubrimiento de América. Como es sabido, se considera a Cristobal Colón como la persona que relacionó el llamado Nuevo Mundo con el antiguo, aquel europeo que cuando llegaron a América ya había pasado grandes periodos de ciencia y tecnología y sobre todo cultura.

Pero un dato es fundamental, ya es claro que antes de Colón pobladores europeos, asiáticos visitaron esta América donde hoy vivimos. Un gran investigar Mouton, en 1976, publicó un ensayo importante sobre los vikingos en América, y los vikingos y su civilización , sus datos están refrendados por una larga serie de pruebas que hoy se exhiben en diversos lugares de América. En la fotografía por ejemplo, no se está observando una construcción ni de Machu Picchu ni de los incas, es una factoría inspirada en otros trabajos parecidos a otros efectuados en Groenlandia alrededor de 986 d.c. Los archivos obtenidos en Islandia evidencian que un grupo de normánicos conformaron colonias entre el 1314 y el 1410 y luego desaparecieron, encontrándose luego sus rastros en la misión Samivel. En Meadows (Terranova) entre los años 1961 y 1968, se han encontrado grandes huellas de la vida vikinga en la actual Norteamérica, los arqueólogos han encontrado emplazamientos de edificios que tiene las mismas características de otros construídos en Europa hasta el siglo XIV.

Se han identificado por catálogo hasta hoy 290 construcciones generales de las cuales 14 son iglesias. Las excavaciones sugieren la vivencia de una sociedad dinámica, ampliamente autosuficiente con cursos más actualizados que aquellos de sus predecesores que se quedaron en el Norte de Europa. Incluso ya se tienen datos del hierro que era producido en el mismo lugar. Recientemente se han detectado, igualmente, sistemas muy efectivos de riego, garantizando así una producción contínua de alimentos y un claro desarrollo de la agricultura.

Este sistema les permitió producir hasta el siglo XIV, independientemente de las épocas de frío, heno necesario para los rebaños de bovinos, cabras, corderos, cerdos y hasta de "caballos" pequeños por ciento, que se ven demostrados en sus vestigios óseos, y sobre los cuales el antropólogo J. Bergiund ha trabajado bastante.

Los colonos europeos de Norteamérica se dividieron entre Este y Oeste, según el autor mencionado anteriormente, los colonos de la franja occidental estuvieron bien estructurados hasta el año 1360. Los del Este, según testimonios recientes, habrían seguido hasta en la vestimenta, la moda europea de inspiración borgoña, nada menos que hasta finales del siglo XV.

Modelos de percolación

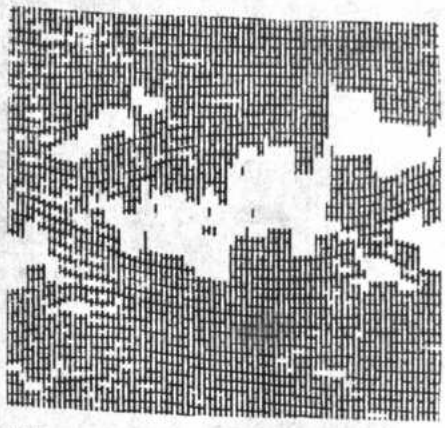

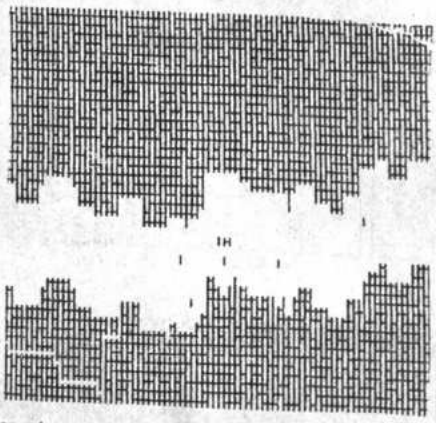

acias a la percolación se puede conocer la estructura intrínsica
s modelos de materiales heterogéneos. Una prueba de ello se
rva en la secuencia fotografica donde se ven momentos de un
arrón de papel. Este conocimiento no es sólo un pasatiempo
ciencia, sirve para considerar las medidas que se deban tomar
conservación de grandes obras de arte.

Cuásar=casi est

por Ado

El desarrollo de la ciencia ha permitido conocer en m
mensiones el espacio que nos circunda. La radioastronom
auge en los años sesenta y a esa época se remonta uno
descubrimientos del sector: unos objetos parecidos a una
denominaron precisamente por ello: c u á s a r.

Los astrónomos indicaban que algunas fuentes de ond
intensas coincidian en el cielo con la presencia d
luminosos que parecian estrellas. Tenian rayas de emis
situaban en longitudes de onda mucho más largas que
otra estrella o incluso galaxia.

El descubrimiento de los cuásares planteó a los cie
interrogantes, no se conocia por ejemplo la proveniencia
luminosidad que suponia ya unas mil veces más la
cualquier galaxia, también se preguntaban si seria una
desconocida hasta entonces.

Los últimos veinte años han tratado de dar algunas r
ello nos relata el investigador Jean Luc-Nieto, manife
galaxias tienen una vida agitada, en medio a grandes pe
permite otros más activos caracterizados por atracción
de otros. Los choques violentos concomitantes, suscitar
una formidable acción dinámica con muchos efectos,
podrían constituir la manifestación más extrema de
hiperactivos.

Hoy se sabe que los cuásares se presentan acompa
estructuras luminosas muy particulares, son de diver
mensión, hasta pueden formar una especie de estela o c
como denominan los científicos. Las imágenes obtenida
hay una unión entre estos chorros y el cuásar, lo que
actividad es continuada y puede prolongarse por per
100.000 años.

Sus sistemas de comunicación crean muchas osc
presentan los movimientos en los momentos de eyección.

Para los científicos el cuásar no parece difere
lógicamente de las galaxias sino y solo por su brillo relati
por ello también se supuso que había una relación muy
galaxias y los cuásares. Es así que a partir de estos
encontrando mucho material intermedio entre el cuásar
donde uno de los principales modelos está dado por el fa
"estela" de activación y comunicación.

En nuestros días se ha llegado a conclusiones recient
son galaxias con una actividad intensa, la luminosidad e
rente les permite detectarlos incluso a distancias extrema
final está dada en las energias implicadas. Actualm
estudiando el cómo una galaxia se "vuelve" cuásar.

Endurecimiento laser

"Mundo Científico" comenta una de las grandes novedades introducidas en la fabricación de automóviles. Para endurecer la superficie de una pieza metálica se ha utilizado desde antaño un martillo con un sistema simple y arcaico, se golpea la pieza hasta hacerla dura, delgada y sutil. Pero en la actualidad también se puede "bombardear" la superficie con pequeñas bolitas proyectadas a altísima velocidad, sistema que es utilizado en todas las fábricas de automóviles. Finalmente puede emplearse un rayo laser. La idea, como la ha sugerido el equipo de Jena Forunier, Remy Fabbro y E. Fabre, consiste en utilizar breves impulsos laser de energía suficientemente grande para evaporizar la superficie del material directamente y suscitar la formación nada menos que de un "plasma". Debido a la expansión de plasma hacia el exterior, se engendra, por reación, la formación de una onda de choque que se propaga al interior del metal.

El uso de este sistema ha demostrado que la transferencia del impulso se ve aumentado en un factor 100 cuando el plasma está confinado mediante una fina capa de vidrio transparente adherida sobre la superficie irradiada. Este proceso, según los investigadores, permite obtener deformaciones superficiales suficientes para endurecer los materiales y favorecer su comportamiento mecánico. La aplicación se está haciendo también a otros tipos de metales como el aluminio. La fotografía muestra precisamente una superficie de aluminio tratada y que afecta un milímetro de espesor, pero sólo se hunde en un espesor de aproximadamente 5 micrómetros, lo que le permite conservar sus características geométricas y el estado de pulimentación.

Si bien el sistema se ha desarrollado para la industria automovilística, la industria bélica, construcción de aviones, aparatos y variedad de instrumentos médicos están mostrando interés por estos aplicaciones. La resistencia del material y su maleabilidad podría ampliarse a estos campos de estudio.