EL SUPER CALZADO JOVENTUD
Manaco

PRESENCIA

MATUTINO FUNDADO POR HUASCAR CAJIAS K. EL 28 DE MARZO DE 1952
AÑO XXXVI- No.10.494-LA PAZ,BOLIVIA,VIERNES 6 DE NOVIEMBRE DE 1987- 28 PAGINAS- Bs 0.50

EL SUPER CALZADO JOVENTUD
Manaco

Gobierno creó consejo de represión del contrabando

...articipan representantes de los sectores público ...privado

...rzobispo Coadjutor

...a Iglesia no quiere ...e se rompa el diálogo

...o único que quiere la Iglesia, es que el diálogo ...rompa y se siga con el trabajo de buscar so... al problema de los extrabajadores de Catavi ...Monseñor Alejandro Mestre, arzobis... ...adjutor de La Paz, luego de finalizada una ...ión más entre la Iglesia, el gobierno y los "re...dadas" de Catavi.

...mó que mañana se presentarán diferentes ...ativas y sugerencias, tanto de parte de los ...ajadores como del gobierno, para señalar so... ...ones sobre la nivelación de los finiquitos y la ...ación de fuentes de trabajo permanentes.

...y que ver nuevas formas y modalidades para ...ionar los dos puntos", dijo el arzobispo, a ...o de afirmar que el problema "es muy com...

...ante la reunión surgió un "impasse", debido ...huelga de hambre que iniciaron los mineros ...empresa privada, lo que provocó cierto ma...estar y sin lugar a que los de Catavi demos... ...o que ellos no serían ningún acuerdo con los ...ulados.

...secretario general de los relocalizados de Ca... Marcelino Pardo, manifestó: "Queremos poner ...idencia que los compañeros en huelga han ...sido perjudicados, pero hemos explicado ...otras razones, porque ellos no tienen nada que ...ver nosotros, si no, se hubieran plegado a ...a demostración en San Francisco. Ellos no ...n documentos".

...ntonces que afirmó el dirigente, el problema de ...finiquitos no se solucionará antes de la partida ...ministro de Relaciones Exteriores, Guillermo ...gal, a los Estados Unidos; "siempre se dice ...e diálogo termina en una o dos días, pero no ...", añadió Pardo.

...ncia a los documentos que debía presentar ...corporación Minera de Bolivia, Pardo señaló ...el ministro Bedregal sostuvo una reunión con ...funcionarios de COMIBOL, pero que no se ...a conocer los acuerdos a que llegaron.

...entrevista, puntualizó que al menos es "una ...y hay preocupación por ello; sin embargo, ...ante esta última conversación, se subrayó la ...ntoria de agilizar los trámites".

...ablemente, las negociaciones finalicen en ...e días o un mes más, concluyó Pardo.

El gobierno ha creado el Consejo Nacional Mixto de Represión del Contrabando que funcionará con participación de cinco ministerios, cinco organismos descentralizados del Estado y tres instituciones representativas del sector privado, según el decreto supremo 21752 que se difundió ayer oficialmente.

El instrumento legal correspondiente señala que el gobierno se "propone conferir la máxima eficacia al funcionamiento de los organismos tributarios, en el marco de la nueva política económica, entre cuyos objetivos adquiere especial relevancia la represión del contrabando, por sus efectos nocivos en la economía nacional"

Ha considerado asimismo que las cámaras nacionales de Comercio, Industria y agentes despachantes de aduanas analizarán el tema del contrabando, cuyas conclusiones y recomendaciones fueron aceptadas por su coincidencia con los objetivos de la política del gobierno.

El decreto respectivo crea el consejo con la siguiente conformación: Por el sector público los ministros de Recaudaciones Tributarias, de Industria, de Trabajo, de Previsión Social, de Transportes y de Aeronáutica y los directores generales de Aduanas, de la Renta Interna, de Ferrocarriles, de Transporte por Carretera y de Aeronáutica Civil.

El sector privado estará representado por los presidentes de las cámaras nacionales de Industria, Comercio y Despachantes de Aduana, además de otras instituciones gremiales.

OBJETIVOS

El consejo tendrá como objetivos definir políticas y estrategias globales para reprimir el contrabando y evitar el fraude aduanero, encaminando acciones en los ámbitos jurídico e institucional para lograr el fin propuesto, coordinando las labores de los comités regionales mixtos a que se refiere el artículo cuarto. Este consejo estará presidido por el ministro de Recaudaciones o, alternativamente, por su colega de Industria y Comercio.

El decreto crea, asimismo, los Comités Regionales Mixtos de Represión del Contrabando, conformados por los representantes de los ministerios antes señalados y los administradores de aduana y renta interna, así como los gerentes de las cámaras privadas y, finalmente, los alcaldes municipa-

(Pasa a la pág. 8)

LA LARGA ESPERA.- Este es un grupo de viudas de soldados dela guerra del chaco que, al igual que los beneméritos de la patria, esperan pacientemente que el estado les pague sus pensiones mensuales. Cansadas de peregrinar de escritorio en escritorio, de oficina en oficina, decidieron sentarse en las graderías frente al Palacio de Gobierno i a ver i si de allí sale la solución. Sólo piden que por lo menos les paguen puntualmente los 60 o 80 bolivianos mensuales que les asigna la nación por el sacrificio de sus esposos o hijos que dejaron la vida en el "infierno verde".

En ampliado nacional

La COB declaró ayer movilización general

Se realizarán manifestaciones, concentraciones y asambleas.-

El ampliado nacional de la Central Obrera Boliviana, realizado ayer en la Casa Social del Maestro, declaró una movilización general, que se hará efectiva mediante manifestaciones, concentraciones y asambleas con apoyo de las bases, donde participarían dirigentes nacionales y de la COB.

Los trabajadores descartaron, por el momento, la adopción de otras medidas de presión más drásticas, debido a que no están dadas aún las condiciones, para garantizar el éxito de las mismas.

Acordaron encargar al comité ejecutivo de la COB, la preparación de "acciones concretas", para las próximas semanas, en defensa de los intereses de la clase trabajadora.

Simón Reyes, secretario Ejecutivo de la COB, dijo ayer a PRESENCIA que la organización sindical matriz de los trabajadores, está dispuesta a dialogar con el gobierno, "pero no sobre la base de una respuesta negativa a sus planteamientos".

"Los negociadores deben tener el objetivo de resolver los problemas, siquiera medianamente, y no iniciar con una respuesta que rechaza todos los planteamientos laborales", señaló Reyes, al calificar el ampliado como positivo, debido principalmente a la asistencia total de los delegados de las organizaciones sindicales y a la decisión de los trabajadores de defender sus derechos.

Indicó que la respuesta del gobierno al pliego petitorio de la COB, "es engañosa", porque sus puntos de vista no corresponden a la realidad, principalmente en lo relacionado a la desocupación y al incremento salarial.

Durante el ampliado, los trabajadores criticaron duramente la política económica gubernamental y reiteraron su decisión de continuar en la lucha, hasta que el gobierno atienda satisfactoriamente sus planteamientos económicos y sociales.

En apoyo a los trabajadores mineros, muchas organizaciones similares plantearon la necesidad de declarar un paro de 48 horas y el estudio de una probable huelga general, a nivel nacional.

Después de una serie de consideraciones, los delegados acordaron dejar en manos del comité ejecutivo de la COB, la posibilidad de declarar una huelga o un paro de labores, después del 20 de este mes. El ampliado laboral concluyó a las 19:30 horas.

Acusaciones recíprocas

Denuncian invasión en áreas de explotación de oro en Pando

Prefecto exige el cumplimiento del pago de regalías por explotación aurífera

COBIJA, 4 (PRESENCIA) Por Carlos Arze Castedo.-La empresa privada, organizaciones cooperativas y trabajadores independientes de la región aurífera de Nueva Esperanza, enviaron delegaciones a esta capital para solicitar graves problemas que enfrentan los explotadores de oro.

La empresa privada EMMICOBOL planteó que los cooperativistas respeten el área de 4,5 hectáreas que se les reconoció y también los independientes.

El Ing. José Goltia denunció que las cooperativistas en varias oportunidades han invadido zonas privadas. Por su parte representantes de los cooperativistas denunciaron que EMMICOBOL está originando graves problemas y riesgos de inundaciones. Los trabajadores independientes reclamaron protección efectivo de parte de las autoridades del gobierno, para continuar trabajando en la zona, donde afirman que explotan oro de los residuos que dejan empresas y cooperativias. Rechazaron denuncias en sentido de que invaden otras áreas.

El Prefecto del Departamento, Ciro Villavicencio presidió las reuniones de negociaciones, que después de dos días, no se pudo llegar a ningún acuerdo.La autoridad prefectural manifestó que hará respetar la ley y la propiedad privada y exhortó a que los trabajos en esa zona se efectúe sin mayores problemas.

Pago de regalías

Por otro lado, el Prefecto exigió a empresarios y cooperativas que cumplan con el pago de regalías. Al respecto los asistentes afirmaron que se encuentran al día en sus pagos, empero durante la reunión se constató que ninguno cumple con estas obligaciones, lo que afecta al desarrollo del Departamento de Pando, que al fin y al cabo es propietario de estos recursos auríferos.

...A DEL DOLAR.- Un empleado del banco de Tokio gesticula ante la ...tel dólar, que rompió la barrera de los 136 yens, por primera vez ...bolsa de valores de Japón (Tokio, Japón, 5 Nov. Rodolfo RP).--

Reunión mixta

Se analizan disposiciones sobre producción de oro

Ayer se inició, en la ciudad de La Paz, una reunión entre autoridades mineras y representantes del sector privado aurífero para analizar las disposiciones existentes sobre producción de oro, con el propósito de lograr una reglamentación coordinada de las mismas.

La reunión se prolongará hoy y mañana. El Ministerio de Minería y Metalurgia informó que fue convocada por el ministro del ramo, Jaime Villalobos, y cuenta con la participación "de autoridades del Ministerio de Minería, el presidente, gerente general y directorio del Banco Minero de Bolivia, representantes de COMIBOL, delegados de los productores privados y de la Federación Regional de Cooperativas Auríferas (FERRECO)"

"La reglamentación que podría ser emitida mediante una disposición legal, contendrá elementos de juicio con relación al control de la producción mínima de 100 gramos de oro por hectárea (de la concesión), disposición contenida en el Decreto Supremo 21297, de 9 de junio de 1986 y algunos reglamentos específicos con relación a las ventas al Banco Central, Banco Minero de Bolivia y las comercializadoras legalmente establecidas, así como otros instrumentos de reglamentación de la política aurífera"

El informe del ministerio agrega que la reunión "permitirá obtener sugerencias de los productores sobre las formas de aplicación más eficientes para la política aurífera."

De acuerdo con las disposiciones establecidas, el concesionario de áreas para la explotación minera aurífera debe lograr una producción mínima de 100 gramos de oro por hectárea . La extensión que no se justifique con ese nivel de producción debe ser restituida al Estado.

CIERRE DE INSCRIPCIONES.- Las notarías electorales del país cerraron ayer, a las 24 horas, todos los libros de inscripción, de acuerdo a lo establecido por la ley electoral. Durante las últimas horas la población acudió a las diversas notarías para evitar hacerse pasibles a las sanciones establecidas por la ley, las que consisten en la imposibilidad de realizar trámites en entidades públicas y particulares, y en la dificultad de cobrar cheques bancarios.

En las fotografías, se observa el trabajo que realizan los notarios antes del cierre de las inscripciones.

...iciones industrializadas

Se reunirán para intentar salvar derrumbe del dólar

...ASHINGTON, 5 (EFE)- ...presidentes de los bancos cen... de las naciones industriales ...unirán el domingo en Basilea, ... para intentar un acuerdo ...impida el derrumbe del dólar ...americano, anunciaron hoy ...entes financieras.

...a reunión se celebrará en el ...o de sesión regular del Banco ...acional de Compensaciones, ...mó a su vez el portavoz de ...Reserva Federal Norteame... (Banco Central), Josep ...

...a divisa norteamericana ca... ...y nuevamente a sus niveles ...ajos desde la II guerra mun...

...ntro de los esfuerzos por con... ...r el hundimiento de las coti...ones de la moneda norte...ana el pasado lunes se reu... ...on en secreto en Nueva York el titular de la reserva federal, Alan Greenspan, y su colega del Bundesbank germano occidental, Karl Otto Poehl, según las fuentes locales.

El secretario norteamericano del tesoro, James Baker, en una entrevista con el diario "Wall Street Journal",admitió que los problemas de la inestabilidad del dólar y de las bolsas de valores serán resueltos sólo en el marco de la coordinación y cooperación entre las mayores naciones industriales.

Las naciones industriales suscriptoras del Acuerdo del Louvre, firmado en febrero en París, desembolsaron cuantiosas sumas en las últimas semanas en la compra de dólares para intentar frenar su caída en el mercado de las divisas.

Prefecto

Primera misa del Papa en Bolivia será en El Alto

El Prefecto del Departamento de La Paz, Angel Gómez García, anunció ayer que en reunión realizada con el Nuncio Santos Abril, autoridades de las Fuerzas Armadas de la Nación, CORDEPAZ y Alcaldía Municipal, se determinó que la primera misa que celebre el Papa Juan Pablo II sea en El Alto, en la base de la Fuerza Aérea Boliviana, el 10 de mayo de 1988.

Se estableció, igualmente, que los trabajos de infraestructura donde celebrará la misa el Papa, serán iniciados en el curso de la primera semana de diciembre; la semana próxima, las autoridades visitarán la zona, para ver el lugar donde será ubicado el pueblo paceño que asistirá a la misa.

Agregó que el Nuncio Santos Abril "está contentísimo" del lugar escogido, porque cuenta con la seguridad del caso y los terrenos son bastantes amplios; se estima que podrán asistir miles de fieles a ver al Papa en la celebración de su primera misa.

Recordó que las comisiones, organizadas a través de la Subsecretaría de Culto, están en pleno trabajo y se espera que en el mes de diciembre, se tenga ya elaborado el primer borrador del programa de la visita del Papa a Bolivia. Programa que será luego discutido con las autoridades de la Iglesia, para que a partir de enero o febrero de 1988 esté listo y sea puesto en circulación, a fin de promover las peregrinaciones de los fieles católicos, desde los lugares más alejados hasta los centros urbanos.

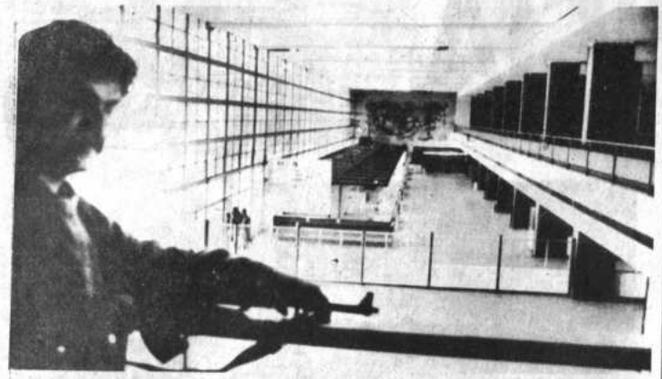

MONTANDO GUARDIA.- Un hombre de seguridad sirio armado con un rifle de asalto AK-47, monta guardia en el desolado aeropuerto de Beirut, al comenzar una huelga para protestar por la peor crisis económica que asola el Líbano en sus 12 años de guerra civil (Beirut, Radiofoto AP).

Huelga nacional en El Líbano en protesta por la crisis económica

POR MOHAMMED SALAM

BEIRUT, 5 (AP).- Cristianos y musulmanes secundaron hoy una huelga nacional que paralizó la totalidad de este país asolado por la guerra, en protesta por la peor crisis económica que lo afecta desde que se independizó de Francia a principios de la década del 40.

Las oficinas del gobierno, los bancos, las escuelas, las tiendas, los restaurantes, las gasolineras y otros comercios cerraron sus puertas en Beirut y ciudades del interior al iniciarse el paro.

El aeropuerto de esta capital, la única terminal aérea civil del país, fue cerrado también. Sólo las panaderías, las farmacias y los hospitales permanecen abiertos.

Los transbordadores entre el puerto cristiano de Jounieh y Larnaca en Chipre continuaban operando, sin embargo, pese a la huelga convocada por la Confederación de Sindicatos Laborales (CSL) que cuenta con 300.000 afiliados.

Cerca de media docena de ciudades portuarias controladas por milicias rivales a lo largo de la línea costera del Mediterráneo de 210 kilómetros quedaron paralizadas también.

El paro se produce como culminación de meses de protesta de cristianos y musulmanes, que enfrentados a dificultades cada vez mayores, han dejado a un lado sus diferencias en demanda de que sus dirigentes hagan otro tanto y traten de resolver la crisis.

"La huelga continuará durante semanas y meses si es necesario hasta que nuestras demandas sean satisfechas", dijo el presidente de la CSL, Antoine Bishara.

La CSL, que representa a 60 gremios, demanda que se tomen medidas para impedir la rápida caída de la libra libanesa, que ha causado la crisis más grave de este país desde que se independizó de Francia en 1943.

Intensos combates entre tamiles y soldados indios en Sri Lanka

POR DEXTER CRUEZ

COLOMBO, SRI LANKA, 5 (AP).- Las tropas indias que continúan la ofensiva para desarmar a los rebeldes tamiles encontraban hoy una fuerte resistencia al rodear la aldea septentrional de Valvediturai, en donde estaría cercado el jefe de los insurrectos, dijeron oficiales militares locales.

Por lo menos seis soldados indios murieron en la lucha desarrollada anoche al sur de esa aldea de pescadores, en la península de Jaffna, indicaron los oficiales, que requirieron no ser identificados.

Tropas indias apoyadas por helicópteros, que continúan la ofensiva iniciada el 10 de octubre para desarmar a los guerrilleros tamiles, también fueron emplazadas sobre la costa oriental al sur de la península, entre las ciudades de Trincomali y Batticaloa al sur de esta capital, dijeron versiones de prensa.

SERVICIO DE CHAPERIA

Desabollado, pintura y mecánica automotriz, a precios de promoción taller "RECORD" Av. Ballivián Nº 2463 pasando calle 25 Calacoto.

Italia decidirá si deja de usar energía nuclear

POR VICTOR L. SIMPSON

ROMA, 5 (AP).- En un referendum a celebrarse el domingo y el lunes próximos, los votantes italianos decidirán si se unirán o nó al creciente número de países europeos que se han alejado del uso de la energía nuclear.

Encuestas de opinión desarrolladas por varios diarios una semana antes de la votación indican que los opositores a la energía nuclear llevan considerable ventaja, pero aún carecen de la mayoría requerida, ya que hay un elevado número de indecisos.

Italia, en contraste con la vecina Francia, sólo tiene un reducido programa de energía nuclear, aunque había planificado una importante expansión para reducir su dependencia de las importaciones, que representan el 80 por ciento de la energía que consume.

Sin embargo, el desastre de abril de 1986 en la planta soviética de Chernobyl estimuló en este país una iniciativa que ha llevado a la realización del próximo referendum.

La confusión en Italia y en otros países, sobre posibles peligros originados en la radiación filtrada en Chernobyl, contribuyó a que diversos grupos por la defensa ecológica lograrán el medio millón de firmas requeridas para que se lleve a cabo la consulta electoral.

Los referéndum de este tipo en Italia no pueden proponer medidas como una moratoria en la construcción de plantas energéticas, sino que sólo pueden revocar leyes existentes.

Irán e Irak intercambian ataques en el Golfo Pérsi

NUEVO SECRETARIO DE DEFENSA.- El presidente Ronald Reagan y el secretario de Defensa estrechan sus manos durante la ceremonia en la Casa Blanca en Washington, donde Reagan anunció la renuncia de Weinberger y su reemplazo por Frank Carlucci asesor de seguridad nacional (Washington, Radiofoto AP).

MANAMA, Irán desmi... posibilidad de... alto al fuego... por las Nac... en su guerra... envió sus... ataques co... militares y... en su país ver...

Irak asu... parte ata... contra un... trolero iraní...

Cuatro... nes fueron... por aviones de... queses ayer... maciones de... ro sólo se... mar el ataque... ellos en fuerzas... dientes.

Se dijo que... cación alcan... Taftan, de 24... ladas de pesc... flotilla de... lizada por... transportar... la terminal de... el norte, a pu... expuestos c... formes de la c... guradora Lloy... dres dijeron... pulantes re... ridos.

El Taftan... do también... tiles inaugu... febrero y el 17... Irán ha... lanzado ocho... tra cisternas... gaban en ag... en los últimos...

Se dijo que... llevaba crudo... por ciento de... dad de carga... mento del... breve incend... trolado y... fueron sacadas... según dijo... aseguradora L...

La Radio... captada en C... que los ca... ros iraníes... gran núme... tinas en alg... "concentracio... res" en Sha... Zobeidat, en el... Irak.

Incendio dañó a empresa impresora de papeletas electorales en Haití

POR PIERRE-YVES GLASS

PUERTO PRINCIPE, 5 (AP).- La compañía contratada por el Consejo Electoral Independiente (CEI), para imprimir las papeletas electorales para las elecciones presidenciales de este mes, fue afectada hoy por un incendio, según informaron estaciones de radio.

Por lo menos una máquina impresora resultó destruída y otras dañadas, pero se desconocía si las papeletas electorales se quemaron, dijo Radio Metropole.

El incendio en esa empresa es el último de una serie de incidentes que, según funcionarios electorales y fuentes independientes dicen que se trata de una campaña destinada a lograr la postergación o la suspensión de las elecciones presidenciales.

El martes, poco después de la medianoche, desconocidos penetraron en las oficinas del CEI y las incendiaron, mientras que la ferretería de Emanuel Ambroise fue consumida por las llamas. El miércoles en la madrugada, desconocidos intentaron penetrar también en la residencia de Ambroise, y, al no conseguirlo, incendiaron su vehículo.

Las oficinas del Partido Demócrata Cristiano, que postuló al candidato presidencial Sylvio Claude, fueron ametralladas el martes, y ayer fueron blanco de un ataque con una bomba incendiaria.

A pesar del incremento de la violencia, los candidatos continuaron con sus campañas, y el Consejo Electoral Independiente anunció hoy que las elecciones continúan en pié.

¿Cortes de Agua?

Si tiene problemas de abastecimiento de agua no se preocupe:
"INMELEY" Ltda.
Soluciona su problema definitivamente, consulte sin compromiso en:
Calle Loayza: Edif. Mcal. de Ayacucho, 5to. piso, Of. 506, Tel. 325811, casilla 5711.

LLOYD AEREO BOLIVIANO S.A.M.

La Paz, 6 de noviembre de 1987

SALIDAS		LLEGADAS	
VLO.929 Santa Cruz	Hs. 07:00	VLO.901 Miami	Hs. 08:20
VLO.929 San Pablo	Hs. 07:00	VLO.901 Panamá	Hs. 08:20
VLO.929 Rio de Janeiro	Hs. 07:00	VLO.901 Santa Cruz	Hs. 08:20
VLO.929 Salta	Hs. 07:00	VLO.810 Santa Cruz	Hs. 09:05
VLO.929 Buenos Aires	Hs. 07:00	VLO.810 Cochabamba	Hs. 09:05
VLO.921 Cochabamba	Hs. 09:00	VLO.762 Tarija	Hs. 14:45
VLO.921 Santa Cruz	Hs. 09:00	VLO.762 Sucre	Hs. 14:45
VLO.921 Asunción	Hs. 09:00	VLO.639 Trinidad	Hs. 17:25
VLO.761 Sucre	Hs. 09:45	VLO.430 San Borja	Hs. 18:00
VLO.761 Tarija	Hs. 09:45	VLO.430 Reyes	Hs. 18:00
VLO.636 Trinidad	Hs. 15:25	VLO.430 Rurrenabaque	Hs. 18:00
VLO.819 Cochabamba	Hs. 18:05	VLO.922 San Ignacio	Hs. 18:10
VLO.819 Santa Cruz	Hs. 18:05	VLO.922 Asunción	Hs. 18:10
VLO.807 Cochabamba	Hs. 18:50	VLO.922 Santa Cruz	Hs. 18:10
VLO.900 Santa Cruz	Hs. 20:00	VLO.922 Cochabamba	Hs. 18:10
VLO.900 Panamá	Hs. 20:00	VLO.924 Rio	Hs. 19:20
VLO.900 Miami	Hs. 20:00	VLO.924 San Pablo	Hs. 19:20
		VLO.924 Santa Cruz	Hs. 19:20
		VLO.912 Buenos Aires	Hs. 19:20
		VLO.912 Santa Cruz	Hs. 19:20
		VLO.912 Cochabamba	Hs. 19:20

TELEFONOS DE INFORMES 367711/12/13

LLOYD AEREO BOLIVIANO S.A.M.
TUS PROPIAS ALAS

CORPORACION REGIONAL DE DESARROLLO DE CHUQUISACA

PROYECTO DE DESARROLLO AGROPECUARIO DEL NORTE DE CHUQUISACA

INVITACION PUBLICA PNCH Nº 06/87

PROVISION MALLA PARA GAVIONES

La Corporación Regional de Desarrollo de Chuquisaca, para el proyecto de Desarrollo Agropecuario del Norte de Chuquisaca, invita a las empresas o personas interesadas a presentar propuestas para la provisión de lo siguiente:

ITEM Nº 1 — CONCEPTO: MALLA PARA GAVIONES

El pliego de condiciones y especificaciones técnicas podrá ser retirado a partir de la fecha, previo pago de Bs. 100.- (cien bolivianos 00/100), de las siguientes oficinas:

En Sucre (Bolivia): Corporación Regional de Desarrollo de Chuquisaca- CORDECH. Casilla de correo Nº 156 Telf: 24100 Tlx. 2688

En La Paz (Bolivia): La Madona. Representación "CORDECH" Casilla de correo Nº 20958 Telfs: 355652 - 327458 Edificio Cámara de Comercio Oficina: 901 piso 9. Avenida Mariscal Santa Cruz

Las propuestas se recibirán en las mismas oficinas, hasta el día miércoles 25 de noviembre a Hrs. 18:00

Son países elegibles, todos los miembros que pertenecen al Fondo Internacional de Desarrollo Agrícola-FIDA.

Sucre (Bolivia), octubre de 1.987

Relaciones Públicas "CORDECH"

GUIA PROFESIONAL

MEDICOS

DR. ALFREDO ZEBALLOS BRAVO
MEDICO ESPECIALISTA
EN ENFERMEDADES DE PIEL

CONSULTORIO: Edif. EL CONDOR 2º piso Of. 201 Telf. 359318 - 341404 Calle Batallón Colorados. Horario: 10 - 12 y 16 - 20

DRA. SONIA OCAMPO
GINECOLOGIA OBSTETRICIA
ESPECIALIZACION BRASIL-MEXICO
Enfermedades de senoras, Alteraciones, Adolescentes, Esterilidad conyugal, Prevención cáncer uterino y mamario. Prenatal, Partos, Planificación familiar.
Consultorio: Edificio Murillo Mezzanine Of. 5 calle Murillo 1060, casi Esq. Oruro. Teléfonos 367437-793017, Buscapersonas 387835. (29-12 Nov/000075)

DR. CARLOS FLORES DE LA RIVA (ASCRS)
CIRUJANO PROCTOLOGO
Enfermedades anorectales (HEMORROIDES)
Fisura, Absceso, fistula Cáncer colorectal TRATAMIENTOS CRIOCIRUGIA - RAYOS LASER
Consultorio: Av. ARCE 2355 Edificio COBIJA. Atención de 10 a 12 y 2 a 7 Teléfonos: Domicilio 325636 Consultorio 341946. (25-24 Nov./000074).

DR. ALFREDO RAMIREZ TORRICO
Cirujano urólogo. Estudios de Especialización Universidad de Chile, Cirugía y enfermedades de riñones, vejiga, próstata, genitales e infertilidad. Enfermedades venéreas y sus complicaciones. Avenida Camacho 1377 2do. piso Of. 4. Teléfonos 357219 y 364817. Horario: Días particulares de 16 a 19 Sábado de 11 a 12 (5-4 Dic/ 000078).

DERMATOLOGIA
Dr. JOHNNY DE LA RIVA GUZMAN
ENFERMEDADES DE PIEL-VENEREAS
QUIMIO-CRIOCIRUGIA
Acne-Vitiligo-Psoriasis
Arrugas-Queloides-Cicatrices
Caída de cabellos, Transplante e implante de pelos, Seborreas, Manchas de la Piel. CIRUGIA, LIPOASPIRACION, Lipoimplante. (23-6 Nov./000075).
Edif. Cámara Nal. de Comercio, Tel. 375315.

Dr. MARIO ARAMAYO ROA
GINECOLOGO - OBSTETRA
DIRECTOR CLINICA ARAMAYO S.R.L.
Especialización: Universidad Nacional Autónoma de México, Instituto Mexicano del Seguro Social. Bogotá, Colombia.
Cirugía Ginecológica: Prenatal, Esterilidad, Planificación familiar, Diagnóstico Precoz del cáncer uterino y mamario, Ecografía y Laparoscopia diagnósticas.
Consultorio: Clínica Aramayo S.R.L. Av. Busch Pasaje Busch Nº 16 (entre Carrasco y Pasoskanki).
Horas: 11: a 12:30 y de 17: a 19:00
Teléfonos: Cons. 369522, Dom. 322824, Clínica Aramayo 3707-27.

EMERGENCIAS: Busca Móvil 321636 - 320844

FAVOR RESERVAR HORA.
(17-15 noviembre / 000072)

Dr. GUILLERMO SUAREZ TEJADA, MEDICO-UROLOGO. Enfermedades y cirugía de riñones, vejiga, prostata, etc. Venéreas. Problemas sexuales. Urología Infantil. Consultorio: Edif. Cine Monje Campero. Primer Piso. Telf. 326703. Domicilio: Telf. 785617. Consultas 16-18 a 20 horas.

CENTRO MEDICO DE ESPECIALIDADES "LA PAZ"
Avenida 6 de Agosto Nº 2380 Tel. 343261 Buscamóvil 810136-8
-GINECOLOGIA-MASTOLOGIA. Dr. Edgar Tapia Arroyo Especializado en Glándulas Mamarias
-CIRUGIA GENERAL Y GASTROENTEROLOGIA. Dr. Edgar Ledezma Gálvez
-PEDIATRIA Y NEONATOLOGIA Dr. Alfredo Rodríguez Vargas.
-NEUROLOGIA Y NEUROCIRUGIA. Dr. Edgar Arene Rada.
-TRAUMATOLOGIA Y ORTOPEDIA. Dr. Alberto Romero Cruz.
-CIRUGIA PLASTICA Y ESTETICA. Dr. Ricardo Ayala Rojas.
-ANATOMIA PATOLOGICA Y CITOPATOLOGIA Dr. Alonso Padilla Villalta.
LABORATORIO CLINICO E INMUNOLOGICO Dr. Jaime Quintanilla Aguirre.

"POLICONSULTORIO MEDICO- QUIRURGICO YANACOCHA"

DR. ROBERTO MICHEL Z. Pediatría-Neonatología. Hrs. 14.30 a 17.30. Fono Dom. 790993.

DR. EDDY FERNANDEZ V. Cirugía General. Hrs. 14.30 a 17.30. Fono Dom. 360120.

DR. ALBERTO MARIACA V. Medicina Interna-Gastroenterología. Hrs. 17 a 20.30. Fono Dom. 323832.

DR. CARLOS PONCE V. Dermato-Inmuno Alergología. Hrs. 14 a 17. Fono Dom. 330716.

DR. SAVEL FLORU F. Cardiólogo-Internista. Hrs. 17.30 a 20.30. Fono Dom. 792081.

DR. JOSE L. RAMIREZ C. Cirugía General. Hrs. 17.30 a 20.30. Fono Dom. 341794.

DR. ARMANDO NEGRON R. Gastroenterología-Ecografía-Endoscopía. Hrs. 17 a 20.30. Fono Dom. 365010.

DR. RUBEN CASTELLANOS R. Médico de Niños. Hrs. 14.30 a 17.30. Fono Dom. 354413. Urg. Buscamóvil 320844.

DR. FERNANDO RODRIGUEZ SERRANO. Neurología-Neurocirugía. Hrs. 16 a 20.30. Fono Dom. 369082. Busca P. 387582.

DR. JAIME SANCHEZ O. Ginecología-Obstetricia. Hrs. 17.30 a 20.30. Fono Dom. 322286.
"EDIFICIO YANACOCHA" (Calle Yanacocha esq. Ingavi. 3er. Piso. Fono: 365178-Buscamóvil 320844.

LABORATORIOS

Dr. RUBEN TEJADA ANDRADE. Laboratorio de análisis clínico "Roux". Análisis de Sangre en general, bioquímica, orinas, heces L.C.R., jugos gástricos y duodenal, pruebas de embarazo, parasitológicos y bacteriológicos. Dirección: Edif. Mariscal de Zepita Nº Mariscal Santa Cruz Nº 861, Esq. Pasaje peatonal Bloque "A" 2do. piso Of. 201 entre plazas San Francisco y Pedro Velasco. Tels. Lab. 324528 Tel. Dom. 321122 Casilla 8565.

AGENDA

PRESENCIA, Av. Mariscal Santa Cruz Esperanza 2º piso, teléfonos: CE... 372344-351998.

LA PAZ
ESTABLECIMIENTOS FARMACEU... PARA EL 6 DE NOVIEMBRE

MAX PAREDES C. Illampu Nº 754, Te... COLON C. Mercado Nº 1328 Edif. ... Tel. 353061; YUNGAS C. Yungas Nº ... 379620; VILLARREAL C. Aspiazu Esq. ... Lima; 17 DE MAYO Av. Ecuador Nº ... 340811; MONSERRAT C. Héroes del ... 1676; AMOR DE DIOS Av. Saavedra ... Tel. 365969; SAN SALVADOR C. Ga... Lanza Esq. San Salvador, Tel. 369453; ... Ocobaya Nº 231 V. Fátima; FLORES ... Villamil Nº 205 V. Copacabana, Te... MAR-MAO Av. Kenoddy Nº 310, Te... FUENTE DE VIDA Av. República ... Tel. 374412; CAROLA Av. Buenos Ai... MENDEZ Av. Buenos Aires Nº ... 362101; SAGARNAGA C. Rodríguez Nº ... 325864; SEGUENCOMA C. Héctor O... Esq. C. 10 Obrajes, Tel. 782981; FATIM... Calacoto Edif. Local Nº 4, Tel. 79... FONSO DE UGARTE Av. Alfonso de ... Nº 1123 V. 16 de Julio; MARANATA ... Satélite Plan 361 C. 7 Nº 261, Tel. 810065.

TELEFONOS DE TERMINAL DE BUS... PAZ. Informaciones Terminal de Bus... 367275 - 367276. Transportes KORILA... 323810. Transportes AROMA Tel. 357440... man "NOBLEZA" Tel. 361427. Pullm... TLAS Tel. 328621. Pullman ÁVAROA Tel. ... Flota COPACABANA Tel. 366783. P... BOLIVIA Tel. 355854. Pullman URU... PERIAL Tel. 350793. Flota RELAMP... Tel. 369758. Flota ANDINO Tel. 320473... EL DORADO, Tel. 359153. Flota SAN F... CISCO Tel. 378084. Flota ORURO Tel. ... Flota BUSTILLOS Tel. 326894. Pullman ... NATA Tel. 377909. FLOTA PANAMERI... Tel. 371119. Transportes LITORAL Tel. ... Transportes INQUISIVI Tel. 341050. P... URKUPIÑA, Tel. 353214. Transportes ... PACABANA, Tel. 322888. Transportes ... AGOSTO Tel. 320542. Transportes SA... RENZO, Tel. 328911. Transportes VELO... SUD Tel. 323146. Transportes CISNE Tel. ... Transportes EL CONDOR Tel. 320471. T... portes LA PAZ Tel. 359629. Pullman ... MERICA Tel. 352113. Autobuses POTOS... 355485. Transportes 10 DE NOVIEMBRE ... 361138.

TELEFONOS DE URGENCIA

HOSPITAL DE CLINICAS Maternidad ... 376472. TRANSITO Tel. 371224 y 371225. ... TENCIA PUBLICA Tel. 118 - 376668. MA... NIDAD Tel. 314414. NEUROCIRUGIA ... 320728. PENSIONADO Tel. 322823. BOLI... POWER Co. Ltd. RECLAMOS Tel. ... BOMBEROS Tel. 378468-378469 - 119. H... TAL DE CLINICAS CENTRAL Tel. ... ATENCION DE PARTO DOMICILIAR ... 360700. RADIO PATRULLA Tel. 110. AA... (Aeropuerto Informaciones) Líneas Pilo... 810122. SAMAPA el. 311922. DIRECCION ... DE INVESTIGACION Tel. 356124 y ... ESTACION CENTRAL Tel. 353510. ... BUSCAMOVIL Central Maestro ... Tel. ... INSTITUTO NACIONAL DE ... MACODEPENDENCIA (INIF) Tel. ... Atención las 24 horas del día.

H. MUNICIPALIDAD DE LA PAZ

TELEFONO DEL RETEN Tel. 371235. ... NICIPAL DE EMERGENCIA Tel. ... 375266. TASA Reclamos Tel. 133. ... maciones. Tel. 104 SEÑORITA HORA T... y LARGA DISTANCIA EXTERIOR Tel. ... Interior. Tel. 101 INFORMES Tel. 350071.

PRESENCIA

Director: *Armando Mariaca V.*
Subdirector: *Raúl Rivadeneira P.*
Jefe de Redacción: *Carlos Arze C.*

El Legislativo y la ley de sustancias peligrosas

Uno de los mayores problemas que confronta nuestro is - tal vez mucho mayor que el económico y el subdesrrollo - es, de momento, el caso de la producción y mercialización de cocaína. Nuestro prestigio internanal está por los suelos debido, exclusivamente, a la eencia absurda de que buena parte de los bolivianos ariamos inmersos en esta actitud delictiva que tantas etimas cobra en el mundo y que es practicada por muy cos, poquísimos ciudadanos que buscan su enriecimiento rápido.

Hace un par de años, más o menos, una comisión pecial de juristas y entendidos, estudiaron y redactaron a Ley Especial de Sustancias Peligrosas, que la ha puesto conocimiento del poder Ejecutivo y éste, a su vez, sladado al poder Legislativo donde, para pesar de la pública, duerme el sueño del olvido. La Cámara de nadores la despachó pero en Diputados se espera, gún expresiones del Vicepresidente de la República, que a considerada a partir de los primeros días de enero del óximo año.

La despreocupación, la indiferencia y hasta la irresponbilidad de un poder tan importante como es el Legislativo, algo que preocupa a la colectividad. Esta ley, de la que sólo depende el prestigio del país sino la concreción de portantes créditos y acciones para combatir al narcotico, debía ser estudiada y aprobada hace mucho tiempor todos los miembros de las cámaras; no haberlo cho con la oportunidad debida implicó, hace muy poco, reversión de más de siete millones de dólares por parte Congreso de los Estados Unidos.

ero no se trata solamente de cumplir convenios interionales de los que nuestro país es signatario sino, sobre o, de preservar a nuestra niñez y juventud de los males genera la producción y comercialización de cocaína y s sustancias peligrosas. Hasta hace diez años, nos iamos libres de la acción de alucinógenos; sin emgo, en la última década, las estadísticas muestran ces alarmantes que deberían mover a preocupación no a las autoridades sino a la colectividad en general.

Ojalá que efectivamente el Legislativo estudie y apruebe importante documento legal que nos permitirá cumplir los convenios internacionales y fundamentalmente, e la dinamicidad necesaria a las acciones internas tanto vel de los aparatos represivos del narcotráfico como al er Judicial que precisa de ese instrumento para que la cia sea más efectiva en este campo. Ojalá que los mbros del Legislativo no decidan, como es su cosbre, ingresar en nuevos recesos que perjudican tan emente al Estado.

A un mes de las elecciones

ver, se ha vencido una etapa más en el accidentado proceso ti elecciones municipales, con el cierre de inscripciones de adanos en las notarías. En el mes que queda por recorrer hasta el diciembre, los partidos políticos intensificarán sus campañas ditistas en procura de atraer la atención sobre ellos y obtener el de los electores.

s etapas anteriores han sido relativamente anormales, porque arias oportunidades, la Corte Nacional Electoral se vio forzada a ar con escasos recursos debido a que el Tesoro Nacional no le ía de los fondos suficientes. Hasta hubo advertencias en sentido e las elecciones podían suspenderse. Felizmente, ese problema upérado y, pese a las deficiencias de organización, se llega a la e fase del proceso.

que falta por hacer, a partir de hoy, es depurar las listas y ros para evitar nulidades como ha ocurrido en años anteriores. labor que realicen la Corte Nacional y las Cortes artamentales depende que las elecciones sean correctas y el eleccionario tenga un ambiente de limpieza. No faltarán ncias y acusaciones de fraude, algunas fundadas y otras tos de razón. Por eso, es importante que el trabajo de ración de registros no deje márgenes de duda y sospecha. Los dos políticos pueden y deben intervenir en las tareas previas a los ola para garantizar que no haya incorrecciones.

todavía prematuro opinar sobre el índice de participación ar, pero los pocos datos que se han publicado parecen indicar hay un buen porcentaje de indiferentes -los que no se inscribieron votar- y, como es natural, también una buena cantidad de dos que aún no saben por quién votar-.

ejercicio de la democracia pasa por la participación, pero para los ciudadanos cumplan eficazmente con sus deberes políticos ecesario que los candidatos ofrezcan algo más positivo que el rtamiento verbal que degenera en el insulto. El pueblo quiere ones para los problemas urbanos. Ofrecerlas y demostrar que es e ejecutar planes y proyectos de beneficio común son los vos más seguros para atraer a los indiferentes e indecisos.

Dios nos habla cada día

El administrador astuto

Jesús dijo a sus discípulos: "Había un hombre rico que tenía un ayordomo y vinieron a acusarlo de que estaba malgastando sus nes. Lo llamó llamar y le dijo: "¿Qué es lo que me dicen de ti? ue cuenta de tu administración, porque ya no podrás seguir en puesto".

El mayordomo pensó entonces:"¿Qué voy a hacer ahora que mi rón me quita mi puesto? Trabajar la tierra es superior a mis rzas; y pedir limosna me daría vergüenza. Ya sé lo que voy a er para que, al dejar el puesto, tenga que me reciba en su casa".

Llamó uno por uno a los que le debían a su patrón y dijo al ero: "¿Cuánto le debes a mi patrón?" Le contestó: "Cien barriles aceite". Dijo el mayordomo: "Toma tu recibo, siéntate y escribe ida: Cincuenta". Después dijo a otro: "Y tú, ¿cuánto debes?" testó: "Cuatrocientos quintales de trigo". El mayordomo le dijo: ma tu recibo y escribe trescientos".

El patrón admiró la manera de obrar tan inteligente de su ayordomo ladrón: en verdad los de este mundo son más astutos e los hijos de la luz para tratar a sus semejantes". (Lc. 16, 1-8)

REFLEXIONEMOS JUNTOS

Dios, al término de esta vida terrena, pedirá cuentas sobre la ma como hemos administrado los dones y la vida que nos otorgó. ebemos llevar el caudal necesario de resultados positivos y, ro todo, de lo que hayamos hecho a favor de nuestros ndantes, tal como lo hizo el buen administrador de la parábola Jesús, porque Dios no sólo cuenta nuestro cumplimiento con El o, sobre todo, lo bueno que hagamos con nuestro prójimo.

¿Deuda externa o mejores salarios?

Por Jaime Ponce García

El antagonismo entre el Gobierno y la Central Obrera Boliviana, motivado en la presentación de un pliego petitorio por la institución sindical, ha concentrado el interés de la ciudadanía.

Se han conocido expresiones fuertes de ambas partes. Unos califican el pedido de "locura". Otros, los aumentos anunciados, como probables, de "burla" humillante. La historia de nuestro país está plagada de formas y formas de locuras y de burlas precisamente porque son muchas las ocasiones en que se encuentran cerrados los canales del diálogo, o simplemente éstos no existen para una adecuada interacción y comunicación entre gobernantes y gobernados. Este parece ser el caso, también en esta oportunidad, cuando se pretende dialogar mediante los medios de comunicación y las notas escritas, instrumentos que no son los mejores para enfrentar un tema tan delicado e importante.

Un hecho significativo de la actual circunstancia es el antagonismo entre los objetivos inmediatos de unos y otros. El Gobierno, está preocupado en mejorar su imagen externa; mantener el control de la inflación, de modo casi obsesivo y atender el servicio de la deuda externa que es consiguiente a sus acuerdos con el FMI. ¿Qué proporción de los ingresos anuales del Estado se ha dedicado al servicio de la deuda en los años 1986 y 1987? Sería interesante conocer cifras actualizadas y confirmadas sobre este asunto, que parece ser prioritario para el Gobierno.

Por su parte, la COB rechaza el pago de la deuda y los acuerdos con el Fondo Monetario y el sistema financiero internacional. Pide un aumento de sueldos y señala una cifra de referencia. ¿Cuál debe ser el salario mínimo? Indudablemente que sobre esta materia existe lugar a la polémica inacabable pues los métodos de cálculo son variados. La regla es que el salario permita al trabajador satisfacer sus necesidades básicas de alimentación, educación, salud, vestimenta y vivienda. El salario mínimo actual no tiene ninguna posibilidad de satisfacer ni siquiera el gasto de transporte de los asalariados hasta sus centros de trabajo y por esto ha sido calificado, con razón, de salario de hambre.

Si el Estado, en cumplimiento de la Constitución Política, dedicara la parte más importante de sus recursos a la educación, que es su primera y más alta función, los trabajadores se verían aliviados de esta obligación y subsidiados por el conjunto de la sociedad. Lo propio en materia de salud. Ambos son derechos de todos los habitantes. Si se cumplieran estas obligaciones, el cuadro sería más humano. Pero no es así; la orientación de los presupuestos de los dos últimos años no ha privilegiado el gasto social y la situación de los asalariados sigue siendo crítica y en un estado de pauperización cada vez mayor.

Por lo expuesto, resulta incomprensible y condenable que el Estado boliviano haga honor a sus compromisos de la deuda externa utilizando un caudal considerable de los ingresos nacionales, mientras la situación interna siga siendo de hambre, desocupación que se expresa dramáticamente no sólo en miles de "relocalizados" sino en las múltiples formas de empleo disfrazado que han convertido a nuestras ciudades en inmensos mercados de vendedores ambulante.

Para atender a las remuneraciones de los servidores públicos, las pensiones de los beneméritos, así como las inversiones y obras reproductivas; los bienes y servicios, que debe poner a disposición de la colectividad, el Estado sólo dispone de una parte de sus recursos pues la restante sale para cubrir las obligaciones de deuda externa cuyo pago es objetable moralmente si el precio es el hambre y la miseria de miles de familias. Hay en este contrasentido una actitud insensible de la tecnoburocracia gobernante que agrava la condición socio-económica de los bolivianos. Los aspectos positivos del modelo económico actual, pues indudablemente los tiene, quedan así desvalorizados por prioridades aceptadas por tecnoburócratas complacientes a preceptos abstractos del sistema financiero internacional con el cual se han identificado. Vale la pena volver sobre el asunto.

La NOTA del día

Señores ministros de FINANZAS y de EDUCACION y CULTURA:

Los maestros anunciaron un nuevo paro de labores porque no les han sido pagados sus haberes - por lo menos en la parte oriental- del mes de septiembre. Este es un problema eterno y parece que no tiene solución. El magisterio logra cobrar lo poco que gana sólo a través de presiones y actitudes de hecho.

Por parte del Ministerio de Finanzas se informa que existe normalidad en la provisión de fondos; por la del Ministerio de Educación y Cultura, que papeletas y otros documentos salen oportunamente de esa secretaría de Estado.¿Qué es lo que pasa? ¿Dónde está el cuello de botella donde se trancan las cosas? ¿Cuál es el personal que no cumple debidamente con sus obligaciones? ¿O es que al oriente del país van papeletas de pago y dinero a lomo de bestia y deben tardar meses, como en los tiempos de la colonia?

La educación no puede ni debe estar supeditada a descuidos y negligencias; es un deber sagrado del Estado y de toda la colectividad que se debe cumplir estrictamente. Si hoy estamos expuestos a malos funcionarios, ¿qué será del país, en pocos años, con niños y jóvenes mal formados hoy?

Es preciso, señores ministros, que ustedes, en sus respectivos despachos, instruyan lo más conveniente para que se atienda debida y oportunamente el pago de haberes al magisterio.

Atentamente,

Santiago.

La palabra del Papa señala al hombre el camino de la fe

Por Mons. Abel Costas M.
Obispo de Tarija

Cuando Cristo dijo a Pedro en el Cenáculo aquellas palabras terminantes que no tienen réplica: "Confirma en la fe a tus hermanos", reveló su poder divino sobre la verdad. Estas palabras tranquilizan el espíritu del hombre, porque le dan seguridad en su salvación. Solo Dios puede pronunciar estas palabras que implican infalibilidad. ¿Es infalible el hombre? ¿No es propio del hombre, errar, fallar, equivocarse? Entonces ¿por qué el Señor le dice a Pedro: "Conforma en la fe a tus hermanos?" Es que la doctrina de Cristo es la verdad, no hay otra verdad, es la única verdad. Entonces solo en la verdad se puede afirmar, confirmar al hombre, en la única verdad de salvación y liberación del hombre.

Es inaudito que un hombre frágil y falible confirme en la fe. ¿Como reliza este acto? Es realmente increíble y Hnas Kung aprovecha para formular n una pregunta con duda irónica: "Infalible"? El Evangelio no admite ninguna duda, así está escrito, así es y así se lee en el Evangelio de San Lucas: "Confirma en la fe a tus hermanos". Entonces no cabe ninguna duda, ninguna otra interpretación, porque Cristo ya lo dijo definitivamente: "El que cree se salvará y el que no cree se condenará".

Cristo es el único que puede confirmar; porque es la "Verdad" pues dijo: "Yo soy la Verdad" y envió al Espíritu de Verdad sobre Pedro cuando le dijo: "Conforma en la fe a tus hermanos" y ese Espíritu bajó también palpitante sobre Pedro el día de Pentecostés.

El camino de la fe es oscuro, peligroso, entonces es necesario acudir al ministerio de Pedro, el servidor de la verdad, para no errar, desviarse o naufragar en la fe, es decir, para ser confirmados en la fe.

La palabra delPapa es la voz de Pedro. Es la voz del maestro de la fe. Es la palabra segura cuando se apoya en su Magisterio Ordinario que lo ejerce mediante sus Encíclicas, Cartas Apostólicas, Exhortaciones, Alocuciones, etc Es palabra definitiva, infalible cuando procede de su Magisterio Extraordinario o ex Catedra, cuando como Pastor universal y Maestro de la fe define una verdad en asunto de fe y moral, asimismo cuando declara solamnemente lo expresado en un Concilio Ecumenico: "Pablo VI declaró en todos los documentos del Concilio Vaticano II de esta manera: "Y Nos, en virtud de la potestad apostólica recibida de Cristo, juntamente con los Venerables Padres, las aprobamos, decretamos y establecemos en el Espíritu Santo, y mandamos que lo así decidido conciliarmente sea promulgado para gloria de Dios".

La infalibilidad no es una cualidad personal del Papa no se debe a su inteligencia, a su valor como gran teólogo, ni a su preparación y competencia bíblica, sino solo y exclusivamente al carisma del Espíritu Santo, otorgado para guardar la fe del Pueblo de Dios que es la Iglesia.

El Papa Juan Pablo II declara continua y constantemente a los hombres del mundo que como peregrino del Evangelio visita las naciones para: "Confirmar en la fe a sus hermanos".

La palabra del Papa suscita la fe en los que no la tienen, como sucedió en Jerusalén el día de Pentecostés cuando la palabra de Pedro convirtió tres mil personas. Afirma en la fe a los que dudan y confirma en la fe a los que creen. El Papa confirma en virtud de la autoridad y la verdad que le confirió Cristo.

El Concilio Vaticano II dice al respecto: "Esta religiosa sumisión de la voluntad y del entendimiento de modo particular se debe al magisterio auténtico del Romano Pontífice, aun cuando no hable "Ex Catedra"; de tal manera que se reconozca con reverencia su magisterio supremo y con sinceridad se haga suyo el parecer expresado por El según el deseo que haya manifestado el mismo, como puede descubrirse, ya sea por la índole del documento, ya sea por la insistencia con que repite una misma doctrina, ya sea también por las fórmulas empleadas" (L.G. 25).

En medio de tanta confusión en materia de fe, de relativismo y permisivismo moral y proliferación de sectas seudo-religiosas tiene que haber la voz definitoria del que enseña la verdad religiosa, que conduce al hombre a su trascendencia final, que es cuestión de vida eterna y salvación.

En el momento actual del mundo no faltan los falsos profetas al interior y exterior de la Iglesia de Cristo, tampoco faltará en el futuro de la historia, por eso constituyó Cristo un definidor, aquel que da su veredicto señalando el camino de la verdad.

Feliz el hombre que ha encontrado el camino de la vida y de la salvación. Ese camino auténtico está señalado por la palabra de Juan Pablo II, Vicario de Cristo y sucesor de Pedro.

Supervisión de comercio exterior

Por Augusto Montecinos Hurtado

Ha llegado a su etapa final la Licitación de Servicios de Inspección, Verificación y Certificación Internacional del Comercio Exterior de Bolivia, convocada por D.S. 21651, de 10 de julio de 1987.- La Junta de Selección adjudicó los servicios licitados a las empresas Bureau Véritas y Specialist Services International Ltda. De inmediato, al conocerse esta decisión de la Junta de Selección y cuando todavía no se ha emitido la Resolución Suprema que ratificaría lo decidido por aquella, la Societé Générale de Survillance S.A., mundialmente conocida como SGS, ha presentado una impugnación denunciando serias irregularidades que preocupan hondamente a la ciudadanía.

La Junta de Selección habría llamado a una puja abierta a las dos empresas favorecidas. Este procedimiento, previsto por la ley, se lleva a cabo cuando los precios de las firmas postoras escogidas, no satisfacen a la entidad licitante. Con este sistema se persigue reducir las tarifas inicialmente propuestas, favoreciéndose así el Estado y los usuarios. Por razones que no se alcanzan a comprender, en este caso la puja abierta habría originado un incremento en más de 17% de las tarifas que originalmente presentó la Bureau Véritas. Es decir, se habría obtenido un resultado contrario al que busca la ley cuando se aplica la puja abierta... Y el resultado final a favor de la Empresa Bureau Véritas superaría el millón de dólares al año, dinero que saldrá de los usuarios bolivianos, en su mayoría pequeños exportadores.

Si bien estos hechos son los finales, ha causado profunda sorpresa también descubrir por qué fue eliminada de la Licitación la SGS, la más grande y conocida empresa de supervisión del mundo. Se nos ha informado que la causa habría sido la ausencia de legalización consular en la garantía bancaria presentada por la SGS. Si esta es la razón, hay serios motivos para estar preocupados. El Gobierno boliviano contrató directamente a la SGS porque era la única empresa con experiencia mundial en la supervisión del comercio exterior. Es cierto que hay otras empresas que practican verificaciones, hacen análisis a particulares, etc, pero ninguna lo hace integralmente, a nivel mundial, con laboratorios en todos los continentes. Y es la SGS -esto fue informado oportunamente por el Gobierno- la única que tiene experiencia a nivel de supervisión de exportaciones de un país.

Todas las licitaciones tienen determinadas reglas. Pero éstas deben servir el fin último: contratar al mejor postor. En este caso, han servido para eliminar al mejor postor, por una formalidad francamente sin ninguna importancia.

Hemos consultado con diversos políticos, empresarios privados, pequeños exportadores y, con menores diferencias, hay opinión unánime en contra de la selección efectuada por la Junta.

El país requiere contar sin ninguna duda, con el sistema de supervisión del comercio exterior. El país ya apreció la experiencia de la SGS. Es decir, el país no se equivocó cuando escogió, directamente, a la SGS. La tendencia general es permitir la libre competencia entre las empresas dedicadas a esta actividad de supervisión. Dicen los entrevistados: "Dejemos que ofrezcan sus servicios a los usuarios y que sean éstos - quienes pagan su honorario - que escojan a cuál prefieren para hacer su supervisión". Hay un pronunciamiento en este sentido de la Cámara de Diputados.

Pero no debemos correr el riesgo de entregarnos en manos de dos empresas sin experiencia, una de las cuales tiene menos de un año de fundada entregándoles nuestro país como campo de experimentación. Cuando se contrató a la SGS directamente, hubo varias críticas por el procedimiento empleado. Pero se tenía constancia de que operaba en 140 países, y que a nivel de Gobiernos, tenía más de 25 contratos suscritos y en funcionamiento.

¿Qué experiencia tienen las empresas que ha escogido la Junta de Selección? Ningún contrato con ningún país. Jamás han verificado exportaciones a nivel de un Gobierno, para un país. ¿Estamos en condiciones de prestarnos para servir como conejillos de Indias? ¿Por qué otros países nunca las han contratado antes, mientras que sí lo han hecho en más de 20 oportunidades otros países con relación a la SGS?

Hace pocas semanas, nuestro vecino Perú ha celebrado contrato, previa licitación, con dos empresas supervisoras: SGS y la Specialists Services International Lyd. Pero el Perú se ha cuidado muy bien. Todas las exportaciones las supervisará exclusivamente la SGS. De igual modo, la SGS supervisará la gran mayoría de las importaciones. A la SSI sólo se le ha encomendado una parte del mercado, pero sólo referido a importaciones.

La prudencia aconseja que esta

(Pase a la pág. 11)

Cartas a PRESENCIA

Beneficios para reclusos

Señor Director:

Todos sabemos que los reos viven con la esperanza de su libertad, como los enfermos tienen la esperanza de aliviar su dolor.

En toda legislación existen beneficios para los reos, tales como la libertad condicional, perdón judicial, libertad bajo palabra, rebaja de la condena por actos especiales en su reclusión etc.

En nuestra legislación existen varios beneficios, pero el único que se aplica es el de la libertad condicional; lamentablemente se olvidaron de un beneficio que existía en la anterior legislación que consistía en LA REBAJA DE PENA.

Efectivamente, el Art. 100 del Código Penal anterior, establecía LA REBAJA DE PENA, beneficio que era adelantado para su época, porque los fundamentos han debido ser muy sólidos, como el de tratar de recuperar al reo a la sociedad y que con penas largas no se conseguiría ese propósito. Por ello, me permito sugerir la modificación del Art. 64.- del Código Penal en los siguientes términos:

Art. 64.- (PERDON JUDICIAL Y REBAJA DE PENA).- El juez podrá excepcionalmente conceder el Perdón Judicial...(Mantener el primer acápite) pero agregando lo siguiente:

Podrá también el juez de primera instancia, conceder mediante sentencia la REBAJA DE PENA bajo las siguientes condiciones:

REQUISITOS:

a) Tener sentencia ejecutoriada.

b) Haber cumplido por lo menos la TERCERA parte de su condena, los reos mayores de 60 años solo la CUARTA parte.

c) Haber demostrado una buena conducta en el penal y arrepentimiento, lo cual se demostrará mediante certificado del Gobernador y dos testigos que acrediten o garanticen su arrepentimiento.

PROPORCIONES:

a) Al reo que se le hubiese impuesto una pena de DOS A CUATRO AÑOS, se le rebajará la SEXTA O QUINTA parte de la condena.

b).- Al reo que se le hubiese impuesto una pena MAYOR DE CUATRO AÑOS HASTA SEIS, se le rebajará la QUINTA O CUARTA PARTE de la condena.

c) Al reo que se le hubiese impuesto una pena MAYOR DE SEIS AÑOS HASTA OCHO, se le rebajará la CUARTA O DOS TERCERAS partes de la pena.

d).- Al reo que se le hubiese condenado a una pena MAYOR DE OCHO AÑOS, se le rebajará una TERCERA PARTE DE LA PENA, a los reos mayores de 60 años se les rebajará LA MITAD de la PENA.

PROCEDIMIENTO.- La demanda se presentará ante el juez de primera instancia, adjuntando el certificado y la nómina de testigos, la misma que será admitida con noticia fiscal y señalando día y hora para la audiencia de recepción de la prueba; cumplida la audiencia, se remitirán obrados a Vista Fiscal en el término de tres días para el requerimiento respectivo, el que deberá ser emitido en el plazo de cinco días. Con dicho requerimiento el juez pronunciará la sentencia respectiva en el plazo de ocho días, concediendo la REBAJA cuando hubiese lugar a ella de acuerdo a la proporción que le corresponda.

Esta sentencia será apelable por el reo y por el fiscal en el término de tres días a partir de la lectura de sentencia.

Ejecutoriada la sentencia, el reo podrá acogerse a los otros beneficios contemplados por ley en base a la nueva sentencia.

Carlos Emilio Andrade Rengel
C.I. Nº 18183 L.P.

Power Cradle

Hoy en la historia

POR THE ASSOCIATED PRESS

Hoy, es viernes 6 de noviembre, el día 311 de 1987. Faltan 55 días para concluir el año.

ACONTECIMIENTOS IMPORTANTES:

1813-- El cura José María Morelos proclama la independencia de México en Chilpancingo.

1936-- El gobierno español se muda a Valencia debido al asedio a Madrid en la guerra civil.

1942-- Maremoto en Bengala, India, deja un saldo de 10.000 muertos.

1950-- Se promulga en Nicaragua una nueva Constitución.

1962-- La Asamblea General de Naciones Unidas hace un llamamiento para sanciones económicas contra Sudáfrica.

1968-- Se inician en París las conversaciones de paz para Vietnam.

1970-- Italia reconoce al gobierno de China.

1971-- Un Sínodo de Obispos de la Iglesia Católica concluye una reunión en el Vaticano dividido en torno al celibato sacerdotal.

Brasil no aceptará recetas del FMI para solucionar su crisis

POR ADALID CABRERA LEMUZ

BRASILIA, 5 - (EFE).- Brasil, el mayor deudor del Tercer Mundo, no se someterá a las recetas del Fondo Monetario Internacional (FMI) para solucionar la crisis económica, ni suscribirá un acuerdo que sirva de aval en la renegociación de su deuda exterior.

El ministro brasileño de Hacienda, Luis Carlos Bresser Pereira, justificó hoy la decisión de su gobierno y subrayó que los países que aceptaron las imposiciones del "FMI" se encuentran hoy al borde del colapso económico y social.

Explicó que esos países se vieron obligados a aceptar la política recesiva del "FMI", lo que provocó el acentuamiento de su crisis social y la reducción de sus índices de crecimiento.

Citó el caso de Argentina, que cedió dos veces en los últimos años a las orientaciones de ese organismo internacional y actualmente esta viviendo una agudización de su conflictiva situación económica y social y una reducción de sus reservas.

Puntualizó que, en lo que se refiere a la renegociación de la deuda externa brasileña, que alcanza 112.700 millones de dólares, Brasil se mantendrá firme ante sus acreedores y no suscribirá un acuerdo previo con el "FMI".

El ministro jefe del gabinete civil, Rolando Costa Couto, informó de que Brasil sólo considerará la suscripción de un acuerdo con el "FMI" a fines de año, cuando se inicie la segunda etapa de renegociación de su deuda, que actualmente comienza a discutirse en Estados Unidos.

Según los especialistas financieros, Brasil y sus acreedores, que iniciaron las discusiones el pasado 19 de septiembre en Nueva York, no han suscrito aún un acuerdo preliminar debido a que subsisten divergencias que podrían acentuarse si es que Argentina decide declarar la moratoria de deuda.

SATISFACCION PUBLICA

Yo Germán Clavel con C.I. 2470025 L.P. doy satisfacción pública por difamación a la Sra. Isabel Poma de Ma/chaca.

Urgente Socio Capitalista

Busca Empresa Editora en expansión con prestigio Nacional

Fono: 379962

ATENCION VECINOS Y PROPIETARIOS DE ALTO ACHUMANI

EL COMITE DE DAMAS DE ALTO ACHUMANI, CITA CON CARACTER DE SUMA URGENCIA, A TODOS LOS VECINOS Y PROPIETARIOS DE CASAS Y TERRENOS UBICADOS EN ALTO ACHUMANI, URBANIZACIONES CASEGURAL, LA BARQUETA, USAID, LAS FLORES, JARDIN, PETROLEROS, LOMAS DEL SUR, STRONGEST, HUAYLLANI, AASANA, A LA REUNION DE ENTREGA DE LOS ESTUDIOS PARA LA INSTALACION DE AGUA POTABLE Y ALCANTARILLADO REALIZADOS POR SAMAPA Y QUE SERA EXPLICADO POR EL GERENTE GENERAL.

LOS VECINOS INASISTENTES NO SERAN TOMADOS EN CUENTA Y POR LO TANTO NO CONTARAN CON ESTOS SERVICIOS.

LA REUNION SE EFECTUARA EL DIA DOMINGO 8 DEL PRESENTE A HS. 10:15 A.M., EN LA PUERTA DEL COMPLEJO DEPORTIVO THE STRONGEST.

CORPORACION MINERA DE BOLIVIA

Requiere los servicios profesionales de:

- UN INGENIERO ELECTRICISTA con alta experiencia en montaje de equipos y maquinaria.
- UN DISEÑADOR con experiencia en plantas de beneficio.

Referencias en la Subgerencia de Empresas Mineras Subsidiaria, 6º piso, edificio de la Corporación Minera de Bolivia, Av. Mariscal Santa Cruz, La Paz.

GR - 118 -87

YPFB

YACIMIENTOS PETROLIFEROS FISCALES BOLIVIANOS

LICITACION PUBLICA Nº 161/87

Se invita a las firmas interesadas a presentar propuestas para la provisión de:

LIC.PUB. 161/87 EXPLOSIVO SISMOGRAFICO

Los Pliegos de Especificaciones podrán retirarse de la Secretaría de la Junta de Licitaciones de YPFB calle Bueno Nº 185, 2º Piso previo pago de Bs. 20.--, en la Sección Caja 3er. Piso del mismo edificio.

Las propuestas con las formalidades señaladas en los Pliegos de Especificaciones se recibirán en la Secretaría de la Junta de Licitaciones hasta el día 7 de diciembre de 1987 a horas 15:30.

La Paz, 6 de noviembre de 1987

DIRECCION DE RELACIONES PUBLICAS

CORPORACION MINERA DE BOLIVIA

AMPLIACION DE PLAZO DE PRESENTACION DE OFERTA PARA LOS PEDIDOS CONTENIDOS EN LA LICITACION PUBLICA Nº 2 CREDITO RIC-1703-BO

Se comunica a las firmas interesadas, que a solicit varios proveedores, se amplia el plazo de presentaci ofertas para los pedidos contenidos en la Licit Pública Nº 2, Crédito RIC-1703-BO, licitada en 1/X/87, hasta el medio día del próximo viernes 13 presente.

La Paz, 5 de noviembre de 1987

SUBGERENCIA DE ADQUISICIONES

GR-126/87

CORPORACION REGIONAL DE DESARROLLO DE TARIJA

CODETAR

INDUSTRIAS AGRICOLAS DE BERMEJO - I.A.B.

INVITACION PUBLICA

PROVISION DE MATERIALES

ZAFRA 1988

La Corporación de Desarrollo de Tarija (CODETAR) para Industrias Agrícolas de (I.A.B.) convoca a las firmas comerciales y/o industriales legalmente establecidas en d presentar propuestas en las siguientes invitaciones públicas.:

Invitación Pública Nº 31/87.	- Provisión de materiales de protección y seguridad
Invitación Pública Nº 32/87	- Provisión de repuestos e implementos ag rastras.
Invitación Pública Nº 33/87.	- Provisión de cañerías de acero inoxidable AISI-30
Invitación Pública Nº 34/87.	- Provisión de cubiertas y cámaras (repuesto implementos).
Invitación Pública Nº 35/87.	- Provisión de maquinaria y equipos.
Invitación Pública Nº 36/87.	- Provisión de soldaduras comunes y esp (electrodos)
Invitación Pública Nº 37/87.	- Provisión de aceites, grasas y lubricantes.

Los pliegos de especificaciones técnico-administrativas podrán ser adquiridos en la o de La Paz en su oficina regional edificio Litoral piso Nº 12, teléfono 362927, en la ciud Tarija en su oficina regional, calle Colón Nº 0834, teléfono 2059 en caja y en Bermejo en a de Asesoría Jurídica en fábrica, previa cancelación de Bs. 20.-

Las propuestas se sujetarán estrictamente a lo establecido por el anexo Nº 3 del DS de 10/07/87 - Reglamento de Adquisiciones de Bienes y Contratación de Servicios p Sector Público y demás especificaciones técnico-administrativas contenidas en el respectivo, las mismas que deberán ser presentadas en las oficinas de Asesoría Jurídi Industrias Agrícolas de Bermejo en fábrica en sobre cerrado y lacrado y con el respectivo hasta horas 12 del día 26 de noviembre de 1987, fecha en que se procederá al del libro de recepción de propuestas, 8 horas después del cierre de procederá a la apertu propuestas previo cumplimiento de disposiciones legales en vigencia.

Alternativamente las propuestas podrán ser presentadas en la oficina regional de IA Tarija con 48 horas de anticipación a la hora límite fijada para el cierre de recepci propuestas.

Bermejo, noviembre de 1987

Gerencia General

CAMARA BOLIVIANA DEL LIBRO

CITACION

El Directorio de la Cámara Boliviana del Libro, cita a todos sus asociados a la Asamblea General Ordinaria, que se realizará el día martes 10 del presente, a Hs. 18:00, en el local de la Cámara, Av. 20 de Octubre 2005 Ed. Las Palmas P.B. of. 5.

El Orden del Día a considerarse, es el siguiente:

1.- Consideración de la Memoria 1987
2.- Aprobación de los Estados Financieros de 1987
3.- Elección de directores para la gestión 1988-1989
4.- Designación de la Comisión Revisora de Cuentas 1988
5.- Varios.

Por la importancia de los asuntos a tratar, rogamos su puntual asistencia.

EL DIRECTORIO.

CIRCO CHINO WONG

HOY

2 FUNCIONES:

MATINEE 16:30 TANDA 19:00

Salvietti

BOLETERIAS DESDE 10:00 a.m.

TIGRES — LEONES — ACROBATAS Y LOS CAMPEONES MUNDIALES DEL EQUILIBRIO CHINO

CANCHA ZAPATA

Producciones N y N Dalence

livianos! resistentes!

..y por sobre todo UTILES!

BIDONES Y TURRILES

USOS: Agua, Productos lácteos, Jugos de frutas, Chicha, Vino, Otras bebidas alcohólicas, Gasolina, Kerosene, Fuel Oil, Aceites, etc.

210 L 60 L 32 L 20 L

DURABLES NO SE OXIDAN NO SE ABOLLAN FACILES DE LAVAR MAS HIGIENICOS

VENTAS EN LA PAZ: HANSA Ltda. Y PLASTOFORM LTDA.

EN TODO EL PAIS: HANSA Ltda.

Pronto !!!!! nuevas oficinas en Santa Cruz

Distribuidor y Representante Autorizado para Bolivia

Info Comp™/COIMEX GENERAL LTDA anuncia la apertura de sus nuevas y modernas oficinas Apple Macintosh™ en Santa Cruz de la Sierra, a fin de ofrecer un mejor servicio a la comunidad cruceña.

Pasaje Jáuregui 2248 Tel: 359335 - 329174 Casilla 21780 TLX 3534 COIMEX BV La Paz

Calle Velasco 308 esq. Pari Tel: 25329 - 34679 Casilla 542 Santa Cruz

NOVUS C. España 0235 Tel: 23725 Distribuidores para Cochabamba

Eric Ibieta C. La Paz 779 Tel: 22848 Distribuidores para Potosí

10 EL MUNDO

El Mundo

Matutino Nacional Independiente

Santa Cruz de la Sierra, Bolivia, domingo 1 de noviembre de 19

ECOS DEL PALACIO QUEMADO

Distinguido amigo lector:

Como Ud. bien ya sabe, el candidato a primer concejal por el MIR, Señor Raúl Salmón de la Barra, con un argumento pueril, ha rechazado el polemizar con el joven candidato de ADN Lic. Ronald MacLean. A juicio de la opinión pública, este rechazo tiene estrecha relación con su pasado político, cuando habiendo sido designado Alcalde por un gobierno Constitucional terminó siéndolo de la más oscurantista de las dictaduras militares, como lo fue la del es general Luis García Meza. Salmón de la Barra en compañía del celebrente triste ex-coronel Luis Arce Gómez, aceptó y presenció la demolición del edificio de la COB. Además, el Sr. Salmón ofrecía cenas y hasta condecoró al en dictador. Es este pasado el que atormenta a don Raúl y este el motivo por el que no quiere presentarse en un debate con el candidato de Acción Democrática Nacionalista, Lic. Ronald MacLean.

Pero hay más hechos que agregar sobre esta negativa, don Raúl es un hombre de edad avanzada, con una enfermedad como la poliglobulia que de uno u otro modo le impide una actividad más consecuente con una campaña electoral, y una última razón es que habiendo sido Alcalde durante tres años, y sin tener un Concejo que lo fiscalice, su paso por la Alcaldía fue de ornamentación, arreglo de parques y nada de infraestructura seria.

En cambio, el candidato de ADN tiene a su haber el saneamiento de la economía comunal y 500 obras que se están terminando, entre ellas canalización de ríos, alcantarillado, asfaltado de avenidas y otras más, tiene a su haber el préstamo de un millón de dólares para solucionar la huelga del magisterio y aparte de su juventud, ofrece la experiencia de haber trabajado en importantes cargos y en todos ellos con éxito.

Pero a este rechazo se suman otras críticas, entre ellas las que le hace la izquierda, que tiene como candidato a primer concejal a doña Emma Obleas viuda de Torres, a quien las encuestas la colocan en un cuarto lugar, de manera que, según las evaluaciones, la popularidad se distribuye de la siguiente manera, primer lugar, Raúl Salmón, seguido con la diferencia de un uno por ciento por don Ronald MacLean; tercer puesto, Walter Mur del MNR y cuarto doña Emma Vda. de Torres.

También las encuestas hablan de quien gasta más dinero en la campaña y el primer puesto lo tiene el MIR, seguido o empatado por ADN. El MNR tiene con relación a los dos primeros, una diferencia mínima.

A todo esto, como era de esperarse, han comenzado las denuncias de fraude, sólo denuncias y nada concreto. Este fraude está atribuido al MNR. Por el otro lado se han detectado trajines golpistas del MIR, y esto se tiene que demostrar.

El Canciller de la República, que siempre sale al paso y responde por el gobierno, ha dicho que el MIR está tras un golpe de Estado; no sería nada extraño -se comenta- ya que tiene como candidato al Alcalde de La Paz, a un experto en estas lides, como lo es don Raúl.

De todas maneras, amigo lector, esto es lo que se dice y muchas cosas de las que hoy les cuento tienen ya status público.

Eso es todo por ahora; para el miércoles les tengo algo gordo, un desfalco en el Banco Minero de Bolivia. Gracias y hasta la próxima si Dios quiere.

PERICLES

ACTUALIDAD INTERNACIONAL

Parientes de Corazón Aquino enfrentan cargos de corrupción

POR MIGUEL C. SUAREZ

MANILA, 5 (AP).- La presidenta Corazón Aquino prometió no dar tratamiento especial alguno a sus familiares, y ordenó una investigación a fondo de las acusaciones de que su cuñada, Margarita Cojuangco, recibió un millón de dólares de un australiano interesado en establecer un casino de juegos en Filipinas.

El Palacio Presidencial emitió el anuncio poco después de que la comisión presidencial para el buen gobierno presentase cargos de corrupción contra el representante Francisco Sumulong, que es tío de la mandataria.

En un comunicado del Palacio atribuyó a la presidenta la declaración de que en una carta dirigida a la Oficina Nacional de Investigación, pidió a ese organismo "plena libertad" para investigar los cargos contra Margarita Cojuangco.

En una carta enviada al director J.Antonio Arpio, la señora Aquino dijo no otorgaría favores ni excusas ni tratamiento especial" a sus parientes durante la prueba , según el comunicado.

Ni la señora Cojuangco, que est casada con el hermano menor de Aquino, el presentante José Cojuangico, ni Sumulong, pudieron ser contactados para obtener sus comentarios . Ambos han desmentido previamente toda participación en actos de corrupción.

En una queja formal presentada ante el fiscal especial Raúl González, la comisión para el buen gobierno, acusó a Sumulong de "utilizar su cargo y su relación con la presidenta para lucrar indebidamente" en el manejo los bienes confiscados a parientes del presidente depuesto Fernando Marcos.

La comisión acusó a Sumulong de tratar de forzar a sus miembros a aprobar un contrato se otorgaría a determinada compañía presentada por el bufete de abogados al que pertenece el representante -- la administración de dos fábricas de ropa que pertenecieron a la hija de Marcos, Imee.

Dijo que después de la haberse rechazado las demandas de Sumulong, de que se otorgase un gerente de Hong Kong el control de las fábricas, el congresista emitió un comunicado de prensa en que sostenía que había presentado la cuestión ante la mandataria y le había pedido que investigase la comisión.

La Comisión dijo por su parte que los actos de Sumulong constituían un "intento vergonzado de utilizar su influencia y sus relaciones con la Presidenta para obligar a la comisión a aprobar el contrato de administración en favor de sus clientes".

Aquino creó la comisión en marzo del año pasado para recuperar unos 10.000 millones de dólares en fondos del gobierno, y en otras propiedades presuntamente adquiridas ilícitamente por Marcos y sus familiares.

Atentado en Colombia

Carga explosiva causó pérdidas estimadas en 400 mil dólares

Fue destruida parte de un poliducto de ECOPETROL produciendo el derrame de 20 mil barriles de petróleo

BOGOTA, 5 (AP).- Una poderosa carga de explosivos destruyó hoy alrededor de cien metros de un poliducto de la empresa estatal "ECOPETROL" y causó el derrame de unos 20.000 barriles de petróleo, informó Marco Tulio Restrepo, director de la refinería de Barrancabermeja, situada a 230 kilómetros al nororiente de Bogotá.

La explosión destruyó una tubería de gas y averió considerablemente la tubería que transporta petróleo, produciendo el derrame de 20.000 barriles de crudo que eran llevados para su procesamiento hasta la refinería de Barrancabermeja desde el campo de producción de "Payoa".

Las pérdidas fueron estimadas en 400.000 dólares, pero la refinería, de propiedad de "ECOPETROL" pudo continuar operando normalmente, dijo Restrepo.

La explosión se registró a sólo siete kilómetros de la refinería y de inmediato no se la atribuyó ningún grupo subversivo, aunque las autoridades sospechan que pudo ser obra del Ejército de Liberación Nacional (ELN), guerrilla castrista que desde hace varios años desarrolla una campaña de sabotajes y destrucción de instalaciones petroleras en la zona nororiental del país que ha dejado pérdidas multimillonarias para "ECOPETROL" y las compañías extranjeras.

El antentado s produjo en momentos en que reina gran agitación en Barrancabermeja por la presencia de unos 4.000 campesinos que aparentemente han sido obligados a dejar sus parcelas por las guerrillas que desean que el Ejército desaloje la zona del Magdalena Medio, según dijeron algunos de los labriegos que desertaron de la marcha.

Plan Arias para Centroamérica

Comisión de los acuerdos de paz realiza reuniones en Washington

POR ARY MOLEON

WASHINGTON, 5 (AP).- La Comisión de Vigilancia de los Acuerdos de Paz para la América Central inició inesperadamente hoy aquí una serie de deliberaciones secretas que culminaron el sábado con una reunión de los cancilleres de 13 de los más influentes países de la América Latina para decidir la acción de la organización de Estados Unidos Americanos (OEA) en ese proceso. El canciller de Costa Rica, Rodrigo Madrigal, expresó a su llegada aquí para presidir la Asamblea anual de la OEA que se instalará el lunes 9 que el plan "no puede fracasar".

Al mismo tiempo un alto funcionario norteamericano dijo el privado: "nos equivocamos grandemente al juzgar el posible impacto del acuerdo. Es mucho más importante de lo que pensamos en un comienzo".

El plan firmado por Honduras, Nicaragua, Guatemala, El Salvador y Costa Rica no sólo ha recibido el apoyo de las ocho democracias participantes en el proceso de Contadora que representan la voluntad del 35 por ciento de la población de la América Latina.

El espaldarazo mundial lo dio el otorgamiento del Premio Nóbel de la Paz al presidente de Costa Rica, Oscar Arias, por la tenacidad con que buscó el acuerdo.

La incertidumbre inicial ante el plan indujo al gobierno del presidente Ronald Reagan a adoptar una posición de espera en la idea expresada públicamente de que Nicaragua no cumpliera sus condiciones al entrar en vigencia el plan hoy.

Sin embargo el mismo funcionario convino en que Arias y los nicaragüenses han tenido un nuevo golpe de suerte al trasladar la atención de la entrada en vigencia a la de su cumplimiento, que "los presidentes de los cinco signatarios evaluarán luego de 60 días.

Asesores especiales de los cinco ministros centroamericanos más los del Perú, Brasil, México, Colombia, Panamá, Venezuela, Uruguay y la Argentina, se reunieron hoy en la embajada de México ante la Casa Blanca para redactar un primer borrador del pedido sobre los observadores que se presentará a la Asamblea de la OEA.

Bancos de EE.UU. reducen sus tipos de interés

POR VIVIAN MARINO

NUEVA YORK, 4 (AP).- Varios de los mayores bancos de los Estados Unidos redujeron hoy sus tasas básicas de interés sobre préstamos un 0.25 por ciento a un 8.75 por ciento, en medio de presiones cada vez mayores provocadas por el colapso de la Bolsa de Valores el mes pasado.

Los bancos Citibank, Chase Manhattan, Bankers Trust, Morgan Guaranty Trust, Continental Illinois, National Bank and Trust, Mellon Bank y Manufacturers Hanover Trust anunciaron las reducciones poco después que la Bolsa de Valores iniciara su sesión de hoy.

Inmediatamente después del anuncio, los precios de las acciones, que abrieron hoy en baja, iniciaron rápidamente una tendencia alcista.

El tipo de interés había sido reducido ya el 22 de octubre para caer por primera vez este año del 9.25 al nueve por ciento. La reducción de hoy en el tipo de interés sigue a medidas similares adoptadas por Gran Bretaña y Alemania Occidental ayer y hoy respectivamente.

Antes del mes pasado, el tipo de interés fue aumentado cinco veces desde agosto de 1986, en que su nivel era del 7.5 por ciento.

A su regreso de Moscú

Daniel Ortega anuncia renovada ayuda de la URSS a Nicaragua

POR FILADELFO ALEMAN

MANAGUA, - 5 (AP).- El Presidente Daniel Ortega Saavedra dijo a su regreso de Moscú que el dirigente ruso Mikhail Gorbachov ratificó que mantendrá la ayuda del gobierno soviético a Nicaragua, sin la cual "nuestro país no tendría elementos materiales para resistir la agresión" norteamericana.

Ortega Saavedra viajó a Moscú el 31 de octubre para asistir a las celebraciones del 70 aniversario de la revolución bolchevique.

El presidente Ortega Saavedra dijo, según una grabación transmitida por la emisora estatal La Voz de Nicaragua, que viajó a Moscú "consciente de que este viaje ya estaba siendo utilizado por el presidente (de los Estados Unidos, Ronald Reagan) como pretexto para que se aprueben 270 millones de dólares de ayuda a la Contra".

En Washington, empero, fuentes allegadas al gobierno dijeron que la Casa Blanca no se proponía pedir esa suma de asistencia a los rebeldes probablemente hasta enero, para dar tiempo a la aplicación del actual plan de paz en la región sin mayores interferencias.

"Nosotros aceptamos la invitación para estar presentes en el 70 aniversario de la Revolución de octubre (bolchevique) en Moscú. Ese es el elemento más importante del viaje: Su contenido", dijo Ortega.

Recordó que en abril de 1985 un viaje que realizó a Moscú, "sirvió de pretexto" a la administración norteamericana para aprobar 100 millones de dólares para los rebeldes antisandinistas.

Ortega dijo que existe "una manipulación en la prensa norteamericana que trata de presentar a la economía nicaragüense en bancarrota como producto de la revolución y que la Unión Soviética no está dispuesta a seguir colaborando con Nicaragua".

"Pero los hechos demuestran lo contrario. La cooperación soviética es hoy por hoy la mayor que recibe Nicaragua de país alguno en la comunidad internacional".

Carlucci asume el cargo dejado por Weinberger en el Pentágono

Colin Powell, funcionario negro de alto rango, promovido como jefe de Seguridad Nacional

RESTO DEL MUNDO

SUPUESTAS DIFERENCIAS EN EL PENTAGONO

MOSCU, 5 (EFE).- La agencia oficial de noticias soviética "TASS" sugirió hoy que la decisión del secretario de defensa estadounidense, Caspar Weinberger, se debió "a serias diferencias políticas" que desde hace mucho tiempo tenía con el secretario de estado, George Shultz. La citada fuente atribuyó entre estas diferencias políticas que enfrentaban a los responsables del Pentágono y de la diplomacia estadounidense, posturas enfrentadas sobre un acuerdo con la Unión Soviética para eliminar las armas de medio y corto alcance. "TASS" dió también amparándose en la opinión de analistas locales, que la dimisión de Weinberger es hasta cierto punto un golpe para la administración norteamericana.

CANDIDATO A LA SECRETARIA DE LA FAO

ROMA, 5 (EFE).- Un esfuerzo para coordinar la labor de la FAO con las organizaciones humanas de la ONU" es punto relevante de la reforma electoral de Moise Christophe Menah, candidato al cargo de secretario general de dicha organización internacional. Menah, de Benín, aspira a sustituir al actual secretario general, Edouard Saouma, que se presentará a la reelección para un tercer mandato tras doce años al frente de la Organización de las Naciones Unidas para la Agricultura y la Alimentación (FAO). La elección de secretario general se celebrará el próximo día 9, durante el 24 período de sesiones de la Conferencia bianual, que comenzará el sábado en Roma, sede permanente de la FAO.

TRATAN DE EVITAR DISPUTA SOBRE ARMAS

WASHINGTON, 5 (EFE).- La Casa Blanca y el Congreso tratan de llegar a un acuerdo sobre el tratado "ABN" y el despliegue de armas estratégicas, para evitar un enfrentamiento durante la cumbre Reagan-Gorbachov en diciembre. Líderes legisladores expresaron al "Washington Post" un tono muy optimismo de que las negociaciones darán fruto y permitirán a las dos partes salvar la cara. Las dos Cámaras del Congreso han incluido, en sus respectivas versiones del presupuesto militar para el año fiscal 1988 recién empezado, enmiendas que prohibirían determinadas pruebas de la "Guerra de las Galaxias" así como rebasar los límites del expirado acuerdo SALT sobre armas nucleares de largo alcance.

PRESENCIA MILITAR DE EE.UU. EN ESPAÑA

WASHINGTON, 5 (EFE).- El departamento de estado norteamericano restó hoy importancia a la posibilidad de que España denuncie la semana el acuerdo bilateral que regula la presencia militar estadounidense en suelo español.

WASHINGTON, 5 (AP).- El presidente Ronald Reagan se despidió hoy con frases de elogio y cordialidad del secretario de defensa, Caspar Weinberg, que abandona el cargo debido al precario estado de salud de su esposa. El presidente nombró en su lugar al asesor en cuestiones de seguridad, Frank Carlucci.

Reagan promovió al cargo de jefe de la seguridad nacional al teniente general del Ejército Colin Powell, el funcionario de mayor rango de esa dependencia después de Carlucci. Dijo que "el equipo continuará intacto" bajo su dirección.

Aún antes de ser ascendido, Powell era el funcionario negro de más alto rango de los que desempeñan en la Casa Blanca.

Los cambios se producen en momentos en que el gobierno se dispone a participar en una reunión en la Cumbre en Washington a partir del siete de diciembre entre Reagan y el dirigente soviético Mikhail Gorbachov.

Los dos líderes firmarán un tratado que elimina las armas atómicas de alcance intermedio de ambas superpotencias y discutirán reducciones a introducir en las armas estratégicas, así como diferencias respecto a la iniciativa de defensa estratégica de Reagan , la llamada "Guerra de las Galaxias".

En una ceremonia efectuada en los jardines de la Casa Blanca, difundida por televisión a todo el país, Reagan elogió amplamente a Weinberger.

"Coraje, constancia y lealtad, además de una capacidad de decisión y determinación de brillantez poco común, son las cualidades que Weinberger ha traído, no sólo al Departamento de Defensa, sino a todos los servicios que ha prestado al gobierno, dijo Reagan.

Los funcionarios del gobierno dijeron que la decisión de Weinberger de abandonar el cargo fue consecuencia del precario estado de salud de su esposa Jane y no refleja desacuerdo alguno entre él y la política del presidente.

Según Gorbachov

Modelo soviético de reformas no es obligatorio para todos los comunistas

POR JOHN DAHLBURG

MOSCU, 5 (AP).- El dirigente Mikhail Gorbachov instó a que los comunistas en todo el mundo estrechen filas, pero puso énfasis en que el modelo soviético no es una guía obligatoria para ser seguida por los aliados del Kremlin, y declaró que sus reformas han eliminado los temores de una "amenaza soviética".

"La arrogancia del (saberlo todo) es afín al temor de no poder enfrentar nuevos problemas", dijo ayer Gorbachov ante un encuentro aquí de delegados de 178 partidos y movimientos revolucionarios de izquierda.

"No reclamamos en lo más mínimo un monopolio sobre la verdad. Nosotros mismos estamos abocados a la búsqueda, e invitamos a otros a buscar conjuntamente sendas por las que la humanidad pueda cruzar el campo minado de nuestros tiempos y emerja en el siglo XXI en un mundo libre de armas nuclearcs y no violento", manifestó en su discurso.

Lo expresado por Gorbachov hizo que un funcionario soviético comenzara que los historiadores debieran reexaminar la invasión de Checoslovquia de 1968, por parte del Pacto de Varsovia encabezado por la Unión Soviética, que supuso en esa país el tipo de socialismo consagrado por el Kremlin.

Las delegaciones vinieron a Moscú para una sesión de dos días, con motivo del 70 aniversario de la Revolución que trajo a los comunistas al poder en Rusia. Los actos conmemorativos se desarrollarán durante toda la semana, culminando el 7 de noviembre, con el tradicional desfile militar en la Plaza Roja.

La reunión de las delegaciones extranjeras comunistas, socialistas y de movimientos políticos es la más numerosa de su tipo celebrada en esta capital desde que Gorbachov asumió en marzo de 1985 como secretario general el Partido Comunista Soviético.

Diplomáticos occidentales han señalado que creen que este encuentro es el primero en la historia soviética que incluye a delegados de partidos occidentales socialistas y laboristas, y de grupos como el partido del Congreso de la India, y el Partido Verde, de Alemania Occidental.

Entre los numerosos dirigentes que asisten al encuentro figuran el presidente cubano Fidel Castro, el nicaragüense Daniel Ortega, e incluso el jefe de la organización para la liberación de Palestina, Yasser Arafat.

Si bien China no envió una delegación de su Partido comunista, se espera que hoy lleguen aquí representantes de la sociedad por la Amistad Chino-Soviética, dijeron autoridades locales.

Gorbachov, de 56 años, instó a que los socialistas e izquierdistas del extranjero se unan a los comunistas en los esfuerzos para asegurar la paz y seguridad del mundo descartando todo papel dirigente para los comunistas soviéticos.

Si bien elogió su propio programa de reformas socioeconómicas conocido como "Perestroika", advirtió que los dirigentes en el Kremlin no pretenden tener todas las respuestas a los problemas de los asuntos mundiales, las relaciones económicas o la ecología.

Pero afirmó que los soviéticos encabezan los esfuerzos por el desarme mundial y de esa forma lograr mayores fondos destinados a combatir los problemas sociales, y expresó que su programa, "con todos sus efectos internacionales, está eliminando el temor a una "amenaza soviética".

Gorbachov agregó que "como muchas otras cosas en el mundo de hoy, el movimiento comunista necesita una renovación y cambios cualitativos.

CEE sigue con interés desarrollo de reformas vigentes en la URSS

BRUSELAS, 5 (EFE).- El Comisario europeo encargado de política comercial, Willy de Clercq, subrayó hoy que la CEE sigue con atención al desarrollo de la reestructuración en la Unión Soviética (Perestroika), "porque tenemos la esperanza en que aporte nuevas oportunidades a las empresas comunitarias".

De Clercq hizo estas declaraciones durante un discurso pronunciado hoy en la comisión política del Parlamento Europeo, la cual centró sus debates en el conjunto de reformas puestas en marcha por el número uno soviético, Mikhail Gorbachov, y sus efectos en la CEE.

El Comisario europeo consideró que las reformas "han ido tan lejos que no se podrá fácilmente dar marcha atrás".

Después de pasar revista a los principales elementos de la situación económica y política de la Unión Soviética, De Clercq dijo: "No veo un peligro (en dichas reformas) sino un reto" para la Europa Occidental.

A continuación, el Comisario europeo hizo una exposición de la situación de las negociaciones con vistas a realizar un acuerdo entre la CEE y el COMECON (Mercado Común de los Países del Este Europeo).

"Vamos a ver cuáles son los efectos de las reformas soviéticas en las relaciones de la CEE y los países del este europeo", dijo De Clercq.

La CEE mantiene acuerdos bilaterales de cooperación con los países del este europeo, pero hasta el momento no existe un documento por el que el COMECON o la Unión Soviética reconozcan a la Comunidad Económica Europea como institución.

De Clercq dijo que en este tema "hemos conseguido algunos progresos en contactos no oficiales, pero las dificultades legales continúan sin resolver", y añadió que la Unión Soviética "aún se niega a discutir algunos problemas comerciales con la comisión" órgano ejecutivo y administrativo de la CEE).

Adelanto de fecha para referéndum es un misterio anunciado en Chile

SANTIAGO DE CHILE, 5 (EFE).- Al dejar en suspenso la fecha del referéndum para decidir sobre el próximo presidente de la república, el jefe del estado chileno, general Augusto Pinochet, puso una nota de sorpresa, y no poca desorientación, en el seno de la cúpula dirigente de la oposición.

Según la Constitución Política, promulgada en 1981 por el general Pinochet, las Fuerzas Armadas propondrán el nombre de quien elijan como presidente para el período 1989-1997, y sólo en el caso de que la mayoría del país vote "no", en 1990 habría elecciones directas.

Aunque el tema no es nuevo para muchos dirigentes opositores, el que Pinochet dijera el miércoles que el plebiscito puede realizarse cualquier día de cualquier mes de 1988 constituyó un elemento sorpresa, especialmente para la mayoría opositora , que está convencida de que sería en septiembre de 1988.

Para los comentaristas parece increíble que parte de la oposición no haya asumido aún que una de las características más recurrentes de la política gubernamental de los últimos años es el factor sorpresa.

Esta vez la sorpresa parece haberse sido por partida doble pues, tras el anuncio presidencial, ha trascendido de fuentes de gobierno que el referéndum podría ser convocado para efectuarse entre marzo y mayo, y no en septiembre de 1988 como creía la mayoría de los dirigentes opositores.

De concretarse la convocatoria al plebiscito para el primer semestre de 1988 la oposición debe resolver rápidamente un asunto que aún la divide: presentarse como partido único por la democracia o cada partido por su cuenta.

González llegó a México con 14 horas de retraso

MEXICO, DF., 5 (EFE).- Con 14 horas y media de retraso, el presidente del gobierno español, Felipe González, llegó hoy jueves a esta capital, procedente de la ciudad ecuatoriana de Guayaquil.

Una avería en el avión DC-8 que le trasladaba a este país, fue la causa del retraso, en el comienzo de su visita oficial a México.

González debió haber llegado a las 00:30 horas locales de hoy (06:30 GMT), pero lo hizo a las 14:30 (20:30 GMT).

González, que permanecerá en México 24 horas, finaliza en este país una gira oficial que lo llevó sucesivamente a Argentina y Uruguay.

El mandatario visitante fue recibido en el hangar presidencial por el secretario (ministro) de gobernación, Manuel Bartlett y por el canciller Bernardo Sepúlveda.

AMERICA LATINA

PRESOS POLITICOS CUBANOS A EE.UU.

MIAMI, EE.UU., 5 (AP).- El presidente cubano Fidel Castro aceptó enviar a Estados Unidos a 200 cubanos que son o fueron prisioneros políticos, así como a 16 norteamericanos que fueron encarcelados bajo cargos criminales, anunció un dirigente evangelista aquí. El reverendo Tom Willy, del grupo Servicios Mundiales de Ayuda, dijo ayer que Castro le había formulado esa promesa, así como a otros que a principios de septiembre viajaron a Cuba bajo el patrocinio de la Asociacion Nacional de Evangelistas. El Departamento de Estado Norteamericano dijo que se le habían comunicado los posibles retornos de los 16 ciudadanos que estaban en cárceles cubanas, aunque no se sabía cuándo se produciría su puesta en libertad.

CONFERENCIA DE EJERCITOS AMERICANOS

BUENOS AIRES, 5 (AP).- El ministro de defensa argentino Horacio Jaunarena declaró hoy al semanario El Periodista que en la XVII Conferencia de Ejercitos Americanos, a realizarse este mes en la ciudad meridional de Mar del Plata, "el Ejército argentino no hará sino sustentar los criterios fijados por el gobierno nacional". Jaunarena respondió a preguntas generadas por reclamos izquierdistas sobre la mencionada conferencia, basados en que los militares habrían elaborado un temario que implicaría un retorno a la llamada "Doctrina de la seguridad nacional", en vigor entre los militares de este país y de otras naciones latinoamericanas desde mediados de la década de 1960.

PERUANO GANO PREMIO

ROMA, 5 [EFE].- El peruano Victor Bracamonte, autor de varios articulos sobre la producción y comercialización de las cosechas locales de alimentos, aparecidos en el periódico "El Comercio", de Lima, ha sido el ganador del Premio A.H. Boerma, concedido por la FAO. La Organización de las Naciones Unidas para la Agricultura y la Alimentación, que anunció hoy los galardones, concedió igual distinción al japonés Hiroyuki Ishi, autor de una serie de informes sobre los graves problemas agrícolas que afectan a África, aparecidos en el diario Nipón "Asahi Shimbun". Edouard Saouma, director general de la FAO, entregará el premio, instituido en recuerdo de un ex-director general de la FAO, el próximo lunes, 9 de noviembre, durante la 24 conferencia bienal de la organización.

POLICIAS MATAN A POLICIAS EN COLOMBIA

BOGOTA, 5 (EFE).- Dos policías de la sección secreta de la Policía Nacional (F-2) mataron a tiros a otros dos agentes de la Policía, en hechos que investiga la justicia penal militar colombiana, según informaron hoy fuentes policiales. El hecho, sobre el que hasta el mediodía de hoy sólo hay informaciones confusas y fragmentarias, ocurrió cerca de las cero horas de hoy (05.00 GMT) en un barrio de la ciudad de Armenia, capital del departamento del Quindío, doscientos kilómetros al oeste de Bogotá.

Damos la bienvenida a

El Siglo de Potosí

nuevo periódico que se une al mundo Macintosh de Dima. Estará en buena compañía:

Presencia y Hoy
Opinión
El Mundo y El Deber

Dima
Ed. La Primera, Bloque B
Piso 7, Of. Nº 7, T. 368017

Distribuidor Autorizado

Bolsín vendió $us 2.320.000 al nuevo tipo de cambio Bs2.14

Las operaciones cambiarias del Bolsín del Banco Central de Bolivia, se caracterizaron por la aceptación del nuevo tipo oficial de cambio y el incremento en el requerimiento de divisas. A la oferta de 5 millones de dólares se presentaron 54 solicitudes, (una fue rechazada) que adquirieron un total de 2.320.000 dólares.

La base del banco y las ofertas mínima y máxima, se establecieron en bolivianos 2,14, lo cual ratificó la proposición del banco de elevar el nuevo tipo de cambio oficial del dólar.

OTRAS COTIZACIONES

COD	PAIS	UNIDAD	MONEDA	TIPO DE CAMBIO Bs.
34	ESTADOS UNIDOS	DOLAR	$US	2.1400
15	ALEMANIA	MARCO	D.M.	1.2630
20	JAPON	YEN	YEN	0.0158
07	CANADA	DOLAR	DLS. CAN.	1.4805
08	CHILE	PESO	$CH	0.0094
01	ARGENTINA	AUSTRAL	A	0.6132
22	MEXICO	PESO	$MEX	0.0013
06	BRASIL	CRUZADO	C/$	0.0397
25	PERU	INTI	I/	0.1350
43	VENEZUELA (Pref.3)	BOLIVAR	BOL	0.1477
09	COLOMBIA	PESO	$COL	0.0083
12	ECUADOR	PESO	SECU	0.0106

METALES NO FERROSOS

NUEVA YORK, 5 (AP).- Cotización de los metales no ferrosos en Nueva York:

Zinc - 43 centavos la libra, entregado.

Estaño - 4.3308 dólares la onza

Oro - 457.55 dólares la onza

Plata - 6.365 dólares la onza

CAFE: SUBE

NUEVA YORK, 5 (EFE).- Los contratos futuros del café, en el mercado del café, azúcar y cacao de Nueva York, se cotizaron hoy con alza, a:

	APER	MAX	MIN	CIERRE	CAMBIO
DIC	123.49	126.00	122.95	125.90	subió 2.24
MAR	127.90	130.60	127.75	130.49	subió 2.27
MAY	129.90	132.75	129.75	132.64	subió 2.47

CACAO: SUBE

NUEVA YORK, 5 (EFE).- Los contratos futuros de cacao, en el mercado del café, azúcar y cacao de Nueva York, se cotizaron hoy con alza, a:

	APER	MAX	MIN	CIERRE	CAMBIO
DIC	1800	1814	1784	1812	subió 13
MAR	1830	1843	1817	1838	subió 12
MAY	1855	1873	1851	1870	subió 13

BANCOS REDUCEN TIPO INTERES

NUEVA YORK, 5 (EFE).- Los bancos estadounidenses Chase Manhattan Bank y Citibank redujeron hoy su tipo de interés preferencial -"prime rate"-, del nueve al 8,75 por ciento.

BONN, 5 (AP).- El Banco Central alemán occidental (BUNDESBANK) rebajó hoy algunas de sus tasas de interés para contribuir a frenar la caída del dólar, por lo que redujo del 5,0 al 4,5 por ciento su tasa lombarda, aunque la tasa de descuento, más importante quedó sin cambios en un 3,0 por ciento.

Ministro de Planeamiento

Empresas públicas deben reducir déficit a "cero"

Hasta fin de año, las empresas públicas deberán poner en orden su sistema financiero, eliminando la situación deficitaria que las caracterizó durante los tres primeros trimestres de la presente gestión.

La afirmación la hizo el ministro de Planeamiento y Coordinación, Gonzalo Sánchez de Lozada, luego de concluida la reunión de CONEPLAN, que analizó precisamente este problema que confronta el estado.

"Todas estas instituciones -reiteró- tienen que llegar al 31 de diciembre de este año con déficit cero", al igual que el Tesoro General de la Nación.

El gobierno no llegará a emitir mayor circulante ni descuidar la atención de otros servicios, simplemente por cubrir las pérdidas generadas por una mala administración en las empresas pública, insistió Sánchez de Lozada.

El gobierno ejercerá un mayor control en las empresas públicas, con el propósito de evitar que en el futuro estas empresas vuelvan a registrar déficit en sus flujos financieros.

Según informes oficiales, entre enero y septiembre de este año, el déficit en las empresas estatales fue de aproximadamente 75.000.000 de dólares.

El ministro de Finanzas, Juan Cariaga, señaló que esta situación no puede continuar y que el Tesoro General de la Nación ya no absorberá más esas diferencias.

Reconoció que el gobierno se comprometió, ante el Fondo Monetario Internacional, cuidar especialmente la no emisión inorgánica, mantener un nivel estable de reservas internacionales, y evitar déficit en el TGN y en las empresas públicas.

En lo que queda de 1987, las empresas públicas deberán demostrar un manejo eficiente de sus recursos y revertir la situación deficitaria, dijeron las autoridades gubernamentales.

Sánchez de Lozada insistió en que las empresas estatales deberán restringir sus gastos corrientes y de salarios, para incrementar los destinados a la inversión productiva.

Se espera corregir los déficit de las empresas públicas mediante un mayor control. Se cuidará la ejecución presupuestaría de noviembre y diciembre de este año, a fin de corregir las pérdidas y volver a una situación normal.

Para su adecuado funcionamiento, se insistirá básicamente en el cumplimiento de las leyes vigentes, que fija responsabilidades sobre el manejo de las instituciones y establece normas para el control de las mismas.

Corte Electoral sin recursos para continuar con proceso eleccionario

La Corte Nacional Electoral necesita contar con los recursos económicos necesarios en los próximos días para hacer frente a sus obligaciones que tiene con las notarías electorales.

La declaración fue proporcionada por el presidente de la Corte Nacional, Mauro Cuéllar, quien dijo, que la corte y el sistema electoral quedarían muy afectados en cuanto a sus posibilidades de continuar.

De no hacerse efectivos los desembolsos hasta mañana, el lunes visitaremos al ministro de Finanzas, para hacerle conocer los problemas que encaramos por falta de recursos económicos.

Al referirse al material electoral, dijo que el contrato con las empresas adjudicatarias establecían para el 10 de noviembre la entrega de las papeletas multicolor y sultisigno, pero felizmente hoy no entregaron todas las papeletas de sufragio para los nueve departamentos.

Agregó que varios departamentos ya cuentan con este material y hasta el martes de la próxima semana será entregado todo lo que queda.

INSCRIPCIONES

El Dr. Cuéllar dijo que, cumpliendo con lo establecido con la ley electoral, todas las notarías cerrarán sus libros de inscripción a las cero horas, no existiendo posibilidad de una postergación.

La ley establece que los libros deben cerrarse 30 días antes del acto eleccionario, y nosotros estamos cumpliendo a cabalidad con estas determinaciones.

Pasado este plazo continuaremos trabajando con las actividades relacionadas con la tabulación de datos, depuración de los libros y otros trabajos que garantizarán el desarrollo de las elecciones municipales de diciembre.

Aclaró que hasta el día martes se contará con los informes completos sobre el número de inscritos en todo el país, y se podrá establecer las cifras repartidoras que corresponderan a cada departamento.

Finalmente dijo que el trabajo que queda es bastante arduo pero que sólo se podrá continuar si se hacen efectivos los desembolsos por parte del Tesoro General de la Nación.

En Santa Cruz se realizará un seminario sobre descentralización

Presidente del Comité Pro-Santa Cruz entregó al vicepresidente el libro "Santa Cruz 2000".

El presidente del Comité Pro-Santa Cruz, Dr. Carlos Dabdoub, a tiempo de hacer entrega al vicepresidente Julio Garret Ailón del libro "Santa Cruz 2000", le hizo una invitación para que asista al seminario que, sobre la descentralización administrativa, se realizará el mes de enero en la capital cruceña.

Informó que al mencionado seminario asistirán representantes de todos los comités cívicos del país, parlamentarios y dirigentes de partidos políticos, indicó que la descentralización administrativa tiene el propósito de conseguir una integración nacional armónica y, al mismo tiempo, obtener la consolidación de la democracia.

El dirigente cruceño realizó la entrega de los ejemplares en representación de la entidad que preside y de CORDECRUZ; la publicación contiene las conclusiones y recomendaciones de las jornadas Santa Cruz 2000, que se realizaron el año pasado, y se adjuntan 10 volúmenes de todo el trabajo efectuado durante cuatro meses en el departamento oriental.

VICEPRESIDENTE

El vicepresidente, al agradecer la entrega de las publicaciones, manifestó que "es una muestra más de la responsabilidad del patriotismo con que ustedes encaran sus responsabilidades, con relación al desarrollo de Santa Cruz y de Bolivia".

Calificó como una valiosa contribución al desarrollo del país, "en su división referida a los proyectos de mediano y largo plazo de Santa Cruz; esta obra y los documentos anexos, sin duda, permitirán a los legisladores orientar mejor su trabajo en beneficio de Santa Cruz y del país, con relación a los proyectos que piensan desarrollar".

REGALIAS

El presidente del Comité Pro-Santa Cruz, a tiempo de ratificar la declaratoria de estado de emergencia en ese departamento, por la retención de regalías petroleras, dijo que se constituyó el bloque oriental, juntamente con el Beni y Pando, a fin de encontrar una solución definitiva al problema del 1% de los ingresos provenientes de la producción nacional de hidrocarburos, en favor de estos departamentos.

Sostuvo que el proyecto de ley 791, elaborado por las brigadas parlamentarias de los tres departamentos, con la participación del ministro de Transportes y Comunicaciones, Andrés Petricevic, satisface a los pueblos orientales. Pero el Poder Ejecutivo solicitó su replanteo, "siendo que la participación del mencionado ministro justamente consolidaba el acuerdo regional".

El precio de una carta

La Dirección Nacional de Correos ha elevado las tarifas del servicio al extranjero entre el ochenta y ciento por ciento. De este modo, seguimos manteniendo los primeros lugares entre los países más caros del mundo. Un extranjero que nos visitó hace poco decía, con los ojos redondos de asombro: "No me explico cómo viven los bolivianos, pagando precios hasta cinco veces mayores y ganando treinta veces menos que en Europa". No había más remedio que contestarle: "Es el milagro de la nueva política económica", con lo que quedó más enredado todavía.

Sacando cuentas, una carta salida de Bolivia llega a costar aproximadamente un dólar con veinticinco centavos, entre la hoja de papel, el sobre, el timbre postal y otros gastitos, sin tomar en cuenta, porque sería muy exagerado, el desgaste de la "puntabola", el precio del pasaje en el micro, de ida y vuelta, y otros etcéteras, con los cuales nuestra cuenta pasaría de los dos dólares. Comparativamente, la misma carta, puesta en un buzón de Nueva York, con destino a Bolivia, cuesta 25 centavos de dólar.

Y si uno tiene la mala costumbre de escribir y contestar a la correspondencia que le llega, digamos tres veces por semana, la cosa se pone fea, porque habrá que calcular un presupuesto mensual de cinco a siete dólares semanales, que según la aritmética hacen entre 20 y 28 dólares al cambio oficial: 40 bolivianos.

Conste que estamos hablando de una carta corriente, de una sola en papel copia, más que pluma de pichón, si nos ponemos a cartas testamentarias, las de los nostálgicos consolables enamorados cosa ya no es fea, es horrible.

Parece que las tarifas de correo nos llevarán a un mayor encuevamiento, habrá que decirles a las amistades y relaciones en extranjero que escriban compromiso de nuestra parte de enviar respuesta, que escriban con la mentira que la respuesta será enviada en destino. Ambas cosas son ciertamente verdaderas. Lo mejor será hacerse otro viernes y no contestar si alguna vez se encuentra por casualidad con una amistad, porque el mundo es chiquito y da muchas vueltas, decirle: "¿Cartas? Jamás he recibido. Qué barbaridad, el correo es malo en todas partes".

Sin embargo, lo mejor es buscar a algunos viajeros y pedirles que le hagan "la chada" de llevarle un brecito, con la dirección anotada, y no como aquel que un despistado le escribió esta dirección: a mi tía Manuela. Buenos Aires". Obviamente, la carta jamás llegó a destino. (RB)

Exceso de autoridad en Tránsito

Importadora denunció detención de camiones con embarque legal

Los representantes de la Compañía Andina de Comercio limitada presentaron denuncia, ante la Dirección de Aduanas, sobre la retención de un embarque de detergente ACE que contiene 2.500 cajas transportadas por cuatro camiones de nacionalidad peruana, cuyos transportistas fueron objeto de malos tratos y detención por parte de funcionarios de Tránsito que, en estado de embriaguez y con total desconocimiento del procedimiento de internación de mercaderías (con la documentación legal, pago a la SGS que hizo la verificación de la cantidad y calidad del producto), procedieron a toda clase de abusos.

La denuncia indica que el 4 de noviembre, cuando los camiones que transportaban la mercadería, al promediar las 18 horas, llegaron al retén de tránsito de Río Seco con el fin de dirigirse a las dependencias de AADAA, fueron interceptados por dos funcionarios de Tránsito, en completo estado de embriaguez (uno suboficial de apellido Rojas), y solicitaron una "coima" de 20 bolivianos por camión, aduciendo que se trataba de un contrabando.

Ante la negativa de los conductores a entregar suma alguna, éstos fueron objeto de injurias y malos tratos. Además, y para justificar su conducta, adujeron que la documentación podría ser falsa, obligándoles a dirigirse a las dependencias del regimiento No. 3 de la policía en El Alto de La Paz.

Los excesos llegaron al colmo cuando destrozaron las cajas de ACE, y a las 23 horas, los vehículos fueron trasladados a las dependencias de la Dirección de Tránsito, poniendo en riesgo vidas humanas porque estos camiones de gran tonelaje tuvieron que recorrer las vías del centro de la ciudad para detenerse, finalmente, en la avenida Mariscal Santa Cruz.

Ante reclamos insistentes, luego de la detención de los choferes de la empresa PUMA CONDOR que cuenta con la documentación legal, liberaron a los choferes y pasaron la documentación al comando de la Policía Aduanera, sin dar mayores explicaciones sobre los excesos cometidos con los súbditos extranjeros, sin que se haya devuelto la mercadería

ni los camiones, ya que dos de ellos estaban estacionados frente a Tránsito y los otros fueron llevados a la posta.

Por lo relatado, COMPANEX pide a las autoridades aduaneras una investigación para que se sancione a los responsables.

Renta establece aplicación del IVA para venta de pasajes aéreos

La Dirección General de la Renta Interna dispuso el establecimiento de procedimientos de facturación por la venta de pasajes aéreos y la aplicación del Impuesto al Valor Agregado y de transacciones, en la emisión de los mismos.

La resolución administrativa de la Renta Interna señala que en toda venta de pasajes al exterior, es conveniente fijar sistemas que señalen la forma de emisión de facturas en la que se especifique la inclusión del impuesto, así como la forma de emisión del pasaje.

La instrucción sostiene que cuando el boleto o pasaje aéreo al exterior se emita en Bolivia, las líneas áreas o agencias de viaje deberán proceder en la forma siguiente: En el pasaje se registrará la tarifa vigente, más los impuestos del IVA y transacciones mostrándolos por separado".

La factura por dicho pasaje, incluirá el valor del pasaje aéreo, el impuesto al valor agregado y el de transacciones en un solo monto con los impuestos por dentro, tal como establecen las normas legales vigentes. Cuando el boleto se paga en el exterior, para ser emitido en Bolivia, se seguirá el mismo procedimiento establecido en el inciso anterior, es decir que la factura especificará el pago por el valor neto del pasaje que se efectúo en el exterior. Al mismo tiempo, consignará el monto de los impuestos del IVA y de transacciones que corresponda.

Dice que cuanto el boleto se pague y se emita en el exterior, para un viaje que se origine en Bolivia, la línea aérea o la agencia será responsable del reintegro de los impuestos que correspondan a los pasajes, debiendo proceder a la remisión de uno nuevo, cumpliendo lo previsto en la presente disposición.

Finalmente, la disposición de la Renta Interna puntualiza que todo pasaje emitido en Bolivia para ser utilizado en el exterior, estará sujeto al pago del IVA y del impuesto a las transacciones.

Presidente de la Cámara de Diputados

Se deben adoptar medidas pertinentes para moralización

El presidente de la Cámara de Diputados, Willy Vargas Vacaflor, a su retorno de la capital de la república, declaró ayer que en Sucre hay expectativa por el juicio de responsabilidades, planteado por el diputado Freddy Vargas contra los magistrados de la Corte Suprema de Justicia, principalmente porque "el Poder Legislativo está comprometido y debe adoptar las medidas más necesarias, para una efectiva moralización en todos los órdenes de la vida nacional".

Sin embargo, indicó que, previamente, "es imprescindible conocer las pruebas de descargo de los magistrados judiciales". Asimismo, expresó su confianza de que hasta antes del cierre del registro electoral, se inscriba un mayor número de ciudadanos, ya que en Sucre, de 46.000 ciudadanos sólo lo hicieron 23.000.

Por otra parte, informó que la brigada parlamentaria de Chuquisaca sostuvo una serie de reuniones con los funcionarios de la Corporación de Desarrollo de ese departamento, ocasión en la que se analizó el plan global, que tiene una perspectiva hasta el año 2010.

Sostuvo que la recomendación principal es que la planificación de los proyectos, para ese distrito, sea de carácter permanente y esté inserto en el plan operativo de 1988. Destacó que Chuquisaca, en materia de planificación, tiene un avance significativo.

RECESO

Consultado sobre el receso parlamentario, establecido hasta el 13 de diciembre, indicó que el mismo "no significa que se pone un candado al Poder Legislativo, porque las comisiones trabajan y, en las últimas horas, la comisión de Constitución y Policía Judicial presentó el informe sobre la investigación de denuncias contra los exministros de Defensa, Luis Fernando Valle, y de Energía e Hidrocarburos, Carlos Morales.

Alcaldía invierte Bs32 millones en obras de desarrollo de La Paz

Las obras que se ejecutan en la ciudad de La Paz tienen un costo de 32 millones de bolivianos, con ellas se busca dar solución a los problemas de agua potable y entubamiento de ríos, dijo el alcalde Mario Bedoya Ballivián.

Agregó que, en el mes de octubre, se han concluido 90 obras, que este mes se entregarán al servicio público otras 100 y, al finalizar diciembre, se pondrán 100 obras más en servicio.

De acuerdo al informe que recibió del oficial mayor técnico Adolfo Navarro, que realizó un recorrido acompañado de miembros del Concejo Municipal, se han inspeccionado las obras concluidas, otras que están por terminarse y, además, el avance de las recientemente iniciadas.

Bedoya dijo que el informe señala, también, que los trabajos que se realizan en la avenida Kantutani, están adelantados, especialmente en lo que se refiere a la colocación de la base para el asfaltado y su compactación; el enlosetado de la calle Muñoz Reyes, que une Calacoto con Cota Cota, está a punto de concluirse.

Los técnicos del concejo municipal observaron, además, el trabajo que se efectúa en la avenida de circunvalación, así como las obras que se están concluyendo en las torrenteras de las diferentes villas, para evitar daños en la época de lluvias.

Por otra parte, el alcalde Bedoya anunció que el gobierno central desembolsó un millón de bolivianos, a cuenta de mayor suma, como pago de la renta aduanera rezagada de 1986.

Anunció que, en el curso de los próximos días, se harán pagos similares, hasta cubrir la suma de tres millones de bolivianos, con lo que quedará totalmente cancelada esa cuenta.

SOLICITADA

COLUMNA POLITICA

EN POLITICA .... TODO ES MALO?

En el "arte" de la política, todo lo que se contrincante es malo, adolece de defectos, no es adecuado a la realidad, o por último, ... es neolibe

Ese viejo arte de la anti-política, debe ser clarificado. En un Estado Moderno, quienes cre capacidad para sentirse dirigentes, deben comprender la realidad en que se vive, qué significa realidad y plantear alternativas que puedan coincidir con las ideas de otros grupos políticos coinciden no significa que uno perdió sus principios pero si son divergentes, lo importante es plantear nuevas soluciones.

Este principio de simple administración de se ha perdido.

Resulta que ahora no es importante el detenido la hiperinflación. Tampoco tiene significado el haber conseguido respeto a la autoridad.

Como ahora ya no hay escasez nos hemos vuelto difícil que resultaba comprar pan ... Lo importante 1987 es la reactivación. Todos queremos que tenga índices de gran desarrollo, que no desocupación, y exigimos que el Gobierno tenga conciencia social ¡Que injusto resulta aquello! Es hubiéramos olvidado todo lo que le pasaba a país hace sólo dos años. Porque será que los bolivianos queremos todo ¡ya! ¡ahora!. Si el gobierno no simplemente es malo. Por eso es que hubieron gobiernos como años tiene la Nación.

Tenemos que aprender a valorar lo bueno dar alternativas cuando lo que se plantea es malo. gobierno, ha logrado pasos significativos. mañana mejor. Sepamos darle su propio valor. nuestra grandeza, de otro modo, pasaremos historia igual que un sinnúmero de "políticos al final quedaron en el olvido porque sólo criticar, pero nunca pudieron dar mejores soluciones.

Llama la atención a propios y extraños, la con la que se puede juzgar los actos del como si nos refiriéramos a una Nación que nuestra.

Permanentemente se escucha que la Política Económica" por su carácter "neoliberal" adecuada para la Nación.

Si ello es cierto que se planteen nuevas pero eso si, con la seguridad de que ellas nos seguir adelante y no resulten sólo un conjunto carentes de realidad, que para felicidad autores, esten imbuidos de un gran sentido esten llenas de contenido "revolucionario".

Creemos definitivamente que en política, que hace el contrincante es malo. Para orgullosos de ser dirigentes tenemos que reconocer aquello. Si lo hacemos, con toda que estaremos apoyando la democracia.

MNR 87

SIGA la noticia en Segunda de PRESENCIA

EDICION DE LA TARDE, con personalidad propia y con las noticias de color.

Técnicos coreanos verifican posible producción de seda

Una misión de la República de Corea del Sur llegará este fin de semana para realizar una evaluación técnica respecto a las posibilidades que existen en el país para la cría de gusanos y producción de seda natural a partir de la morera, informó el subsecretario de Asuntos Campesinos, Edgar Tapia.

La misión de alto nivel técnico llegará al país mañana y verificará las posibilidades del cultivo de la planta de morera para, posteriormente, ingresar en la cría intensiva del gusano y, finalmente, producir seda en nuestro país.

Algunos técnicos son especialistas en la producción de plantas de morera, otros en la producción de seda natural y cría del gusano.

Esta visita será altamente positiva puesto que, una vez verificada esta posibilidad, que, según algunas referencias, es viable en Bolivia, esta actividad, permitirá una producción alternativa en el sector tropical y subtropical del país.

El mercado de la seda tiene déficit en cantidad y producción con una alta demanda que no pueden abastecer los principales productores que son Japón, China y Corea.

Existe interés, para lo posterior, en instalar una fábrica que no sólo produzca hilados, sino la industrialización de seda cocoón y en confecciones.

La misión estará en Cochabamba, por la zona del Chapare y en el norte de Santa Cruz; otra zona potencial es los yungas de La Paz.

La seda cruda la produce una oruga que se la conoce como "gusano de seda" y consiste en la segregación de un líquido viscoso en forma de hilo brillante.

El hábitat de este gusano es la morera, de cuyas hojas se alimenta y donde, a su vez,, forma capullos tejidos de seda.

El proceso que normalmente se sigue es la recolección de estos capullos, se los sumerge en agua caliente para que los hilos se ablanden y se separen mediante métodos mecánicos; luego estos hilos, tras un proceso de enlizado, son limpiados de impurezas, torcidos y curados, para, posteriormente, ser teñidos y presentados como seda natural en madejas.

Presidente del Comité Cívico:

"El gobierno ofreció sólo migajas a Potosí"

"El gobierno ofreció a Potosí solamente migajas", dijo anoche el presidente del Comité Cívico de Potosí, Sergio Barrientos, en una enérgica protesta, luego de cuatro horas de conversaciones que sostuvo con el presidente Víctor Paz Estenssoro y su gabinete económico.

"Durante cuatro horas hemos escuchado simples ofrecimientos de buena voluntad", añadió al anunciar que las instituciones cívicas de Potosí adoptarán decisiones para el próximo 10 de Noviembre, día de la efemérides departamental.

El Diputado Gonzalo Valda, por su parte, afirmó: "No existe nada concreto, salvo renovadas promesas". La representación de aquel distrito ha planteado al gobierno la puesta en marcha de la planta de Karachipampa, la construcción de tres carreteras troncales entre Potosí-Uyuni-Villazón y Potosí-Oruro.

Con relación al pago de las regalías devengadas, dijo que el gabinete económico informó que Potosí tiene un monto acumulado de $US. 15.000.000 y se anunció que hoy, el gobierno, adoptará una resolución al respecto.

En representación del gobierno, habló el ministro de Minería y Metalurgia, Jaime Villalobos, quien anunció que la planta de Karachipampa no ingresará en funcionamiento debido a la falta de capital de operaciones, inexistencia de materias primas para su procesamiento y algunos detalles técnicos que deben ser solucionados.

Informe oficial

El gobierno reprograma deuda bilateral con Checoslovaquia

Se planteará pagar parte de esta deuda con exportaciones.- El monto asciende a 6 millones de dólares.

El gobierno inició la renegociación de la deuda externa bilateral con Checoslovaquia, por un total de 6.000.000 de dólares, se informó a PRESENCIA en círculos financieros oficiales.

Con este propósito llegó al país una delegación checoslovaca, la misma que mantiene reuniones con autoridades del Banco Central de Bolivia y el ministerio de Finanzas.

El objetivo es llegar a un acuerdo que beneficie a ambas partes, dijeron los informantes.

Añadieron que Bolivia planteará a la delegación checoslovaca la posibilidad de pagar una parte de su deuda externa, con exportaciones nacionales, para de esta forma no sólo cumplir con sus compromisos, sino también incentivar la producción del país.

Otra de las ponencias que presentará Bolivia, es llegar a un acuerdo en el marco general alcanzado en el Club de París, es decir 10 años de plazo con 5 de gracia, y tasas de interés concesionales.

La propuesta nacional, de pagar parte de esta deuda en productos, tiene la finalidad de aliviar al país de la presión que significaría para sus escasas divisas, cumplir con pagos en efectivo.

El acuerdo, al que se espera llegar en estas negociaciones, será asociado luego a un convenio bilateral de comercio, que permita la apertura de los mercados de ese país, a la producción exportable nacional.

Este sería el segundo país con el que Bolivia llegaría a un acuerdo para pagar su deuda externa con productos nacionales. El primero es la URSS.

Según ministro de Planeamiento

Ley de Recursos Hídricos será un pilar para el desarrollo del país

El ministro de Planeamiento y Coordinación, Gonzalo Sánchez de Lozada, señaló que la ley de recursos hídricos se constituye en un pilar para el desarrollo de Bolivia, y será incluido en la estategia al futuro que piensa preparar el gobierno.

La declaración fue formulada en oportunidad de clausurar el foro nacional sobre el proyecto de ley de Recursos Hídricos, que se realizó, durante los últimos días, en el hotel Sheraton.

El ministro dijo que, este es un tema "medular para el futuro de Bolivia", y creemos que el tema tratado en este foro ha sido importante. Puede parecer un tema bastante árido, pero tiene vital importancia, que nunca se ha puesto bajo una ley bien elaborada y coherente y ha determinado un desaprovechamien to de este recurso que es el agua.

Pretendemos que este tema no sea un libro más, dijo, y esperamos que se constituya en una serie de leyes que den el cimiento sobre el cual se pueda construir una nueva y mejor Bolivia.

Por su parte, el presidente de la Comisión de Energía e Hidrocarburos, Raúl Lema Patiño al agradecer la participación de representantes de más de 100 entidades que estuvieron en este foro, dijo que contribuyeron en forma positiva al sugerir una serie de conceptos que permitirán mejorar esta ley.

De esta manera -dijo- con esta ley, una vez promulgada, se evitará que continúe con la anarquía sobre este campo, y lo más importante que se contará con una legislación adecuada a la realidad nacional.

El foro fue organizado por la Cámara de Senadores y la Confederación de profesionales de Bolivia, la misma que se prolongó por espacio de tres días. Lamentablemente dijo el senador Lema Patiño, el tiempo fue muy corto para estudiar este proyecto de ley tan importante para el país.

En comisión para la llegada del Papa:

Presidente designó su representante personal

El presidente Víctor Paz Estenssoro designó a Luis Fernando Valle Quevedo, como su representante personal ante la Comisión Permanente Pro-visita del Papa Juan Pablo II, cuya llegada a Bolivia se producirá en mayo próximo.

El representante fue posesionado en ceremonia realizada en el Salón de Honor de la Cancillería de la República, que contó con asistencia de autoridades de gobierno, el Arzobispo Coadjutor de La Paz, Mons. Alejandro Mestre, el Nuncio Apostólico de su Santidad, Santos Abril y Castello y representantes de diferentes instituciones cívicas y católicas de la ciudad.

En la ceremonia dijo discurso de circunstancia, Luis Fernando Valle, quien señaló: "Por disposición expresa del señor presidente de la República, y especial interés de la primera dama de la nación, he sido nombrado como representante personal del supremo gobierno ante esta comisión, con la exclusiva finalidad de dar todo el realce necesario a la visita del Santo Padre a nuestro país, Dios mediante, el próximo año".

"En este sentido deseo ratificar a las autoridades eclesiásticas, militares y civiles la absoluta predisposición del gobierno, que recibir al Santo Padre sea un motivo de unión de todos los bolivianos; que sirva para unificarnos mucho más en torno a lo que hemos llamado como cristianos: Dios, Patria y Hogar".

Concluyó: "Espero cumplir de acuerdo a mis posibilidades porque creo que esta es una misión sumamente elevada y espero de todos, la máxima cooperación. Yo creo que al final de nuestra misión podremos expresar nuestra satisfacción que hemos cumplido como buenos católicos y buenos cristianos y bolivianos".

NUNCIO APOSTOLICO

Mons. Santos Abril y Castello, en su calidad de Nuncio Apostólico de Su Santidad, ha expresado la satisfacción de la Iglesia Católica por el hecho de ver elegido este comité sumamente importante que tendrá en sus manos, organizar todo lo referente a la visita del Santo Padre en apenas unos meses.

"Todos estamos conscientes de que hay una gran espectativa en el país, de que los bolivianos quieren recibir al Santo Padre de la mejor manera posible para demostrarle lo que para ellos significa sobre todo como líder espiritual en el que se reconoce la gran parte de los bolivianos".

"Al mismo tiempo hay, también, un aspecto social, de conveniencia, de decoro y de dignmidad nacionales y creo que todos estamos metidos en tratar de prestar la mejor colaboración para que esta visita sea exitosa en todos los sentidos".

"Retiro la satisfacción de la Iglesia, al ver que está designado el representante civil que permitirá coordinar todos los aspectos de preparación para la llegada del Santo Padre".

Ministro de Finanzas

El gobierno cumple sus compromisos con el FMI

Hasta fin de año se logrará superar el déficit de las empresas públicas

Hasta el 31 de diciembre de este año, el país cumplirá su próxima meta con el Fondo Monetario Internacional, referida a dejar a todas las empresas públicas sin ningún déficit.

La afirmación la hizo a PRESENCIA el ministro de Finanzas, Juan Cariaga, consultado sobre el cumplimiento de las metas señaladas con este organismo internacional.

Con este propósito se llevó a cabo la última reunión del :Consejo Nacional de Economía y Planificación (CONEPLAN) [ayer], para asegurar que todas las variables financieras y monetarias estén en orden.

Este trabajo es importante, porque es la primera vez que nos estamos anticipando al futuro, añadió Cariaga, para asegurar que el cumplimiento de las metas sea adecuado.

El trabajo del gobierno, hasta fin de año, tiende a evitar que el fisco y todas las empresas públicas estén en estado deficitario.

En términos generales, el país espera cumplir con el Fondo Monetario Internacional tres aspectos básicos: no recurrir a una emisión monetaria sin respaldo, que se cumple a cabalidad; tener un nivel de reservas internacionales aceptable, que también se cumple; y evitar situaciones deficitarias en el sector público, que esperan cumplir hasta fin de año.

"Estas metas -reiteró- no sólo se las logrará para cumplir con el FMI, sino, particularmente, porque el gobierno desea tener una economía sana, una economía con un nivel de reservas adecuado, con un control estricto sobre el crédito fiscal y sobre todo con un control de la emisión monetaria".

Según informes oficiales, las reservas internacionales netas del país superan los 200.000.000 de dólares, y la emisión monetaria es de aproximadamente 360.000.000 de bolivianos (equivalente a 180.000.000 de dólares).

Donación soviética a niños impedidos

En un acto de solidaridad con los niños deficientes mentales, la esposa del Embajador de la URSS en Bolivia, Olga Durdieeva, donó un importante lote de ropa y juguetes a los internos del Instituto Nacional de Adaptación Infantil (INAI).

La Sra. Durdieeva manifestó que la entrega de esa donación es parte del amplio programa, elaborado por la embajada, para celebrar el 70 aniversario de la Revolución Socialista de octubre.

En sector agropecuario

Reprogramación de deudas permitirá reactivación

La reprogramación del pago de las deudas contraídas por los productores agropecuarios, para posibilitar la reactivación económica del sector, constituirá un punto importante que será apoyado por el Banco Agrícola de Bolivia, anunció el presidente del directorio, Dr. Mauro Bertero.

Hay que dar pasos importantes y definitivos que permitan a los productores pequeños, medianos y grandes recuperar su solvencia, de manera que esto signifique una promoción para incrementar y diversificar la producción agropecuaria en el país, afirmó.

Existe iliquidez en el sector, debido a las obligaciones en mora que fueron contraídas en el pasado. Diversos factores encarecieron el crédito y dificultaron su acceso a los que lo requirieron, entre ellos, se pueden citar las altas de tasas de interés, el corto plazo para cancelar los montos contratados, los mecanismos de pago y otros, que convirtieron la calidad de préstamos de fomento en créditos casi inaccesibles, explicó Bertero.

Los planes de reprogramación, según los casos específicos, pueden hacerse en uno, dos, tres y hasta cuatro años, de manera que se logre una tasa de retorno efectiva en la producción, con cuyos frutos será posible cumplir las obligaciones contraídas.

En cuanto al sector ganadero, el presidente del BAB hizo conocer su preocupación por la poca atención que, tradicionalmente, han recibido los productores de carne en la parte crediticia, un sector muy rentable dentro del espectro de la economía nacional.

La Alcaldía busca solucionar problema del transporte paceño

El alcalde, Mario Bedoya Ballivián, anunció ayer que el proyecto integral de mejoramiento del servicio de transporte urbano, cuenta con el apoyo financiero necesario del Banco Mundial.

Enumeró las críticas que se hacen, desde un punto político, a "las metas de mejoramiento que ejecuta la municipalidad, a través de las Gerencias de Fortalecimiento Municipal. Dijo que la "revitalización del eje central" de la ciudad, comprende la remodelación de las avenidas Mariscal Santa Cruz y Montes.

Está seguro, afirmó, que el nuevo sistema que será puesto en vigencia, a partir de la gestión de 1988, dará buenos resultados y evitará que los vehículos (en el eje central) circulen a 7 kilómetros por hora.

Por su parte, el concejal Ronald Mac Lean manifestó que el proyecto de "ductó" ha sido estudiado desde julio del año pasado y contó con el apoyo de profesionales bolivianos especializados en tráfico y vialidad.

Ahora, el querer "atribuir a una iniciativa aislada del grupo técnico de la Alcaldía, es totalmente incorrecto. Este es un proyecto que tiene nuestro respaldo, que ha merecido la aprobación del Banco Mundial y, obviamente, nosotros lo hacemos nuestro y asumimos la responsabilidad política ante el pueblo de La Paz, por su ejecución y por sus resultados".

EXPLICACION

Por su parte, el Oficial Mayor Técnico, Adolfo Navarro, señaló: "No se trata de un proyecto aislado, se define dentro de un proyecto global que se llama 'Fortalecimiento Municipal' y está siendo financiado por el Banco Mundial; comprende seis áreas, de las cuales una se refiere a transportes, tráfico y vialidad".

Dijo: "Los trabajos de revitalización del eje central comprenden, en su primera etapa, el tendido de veredas centrales en la avenida Mariscal Santa Cruz y la colocación de jardineras en la avenida Montes. Esta obra se complementa con la señalización vertical y horizontal de ambas vías, que comprende pasos peatonales en las intersecciones, pintado de carriles y flechas de circulación, colocación de letreros informativos y normativos del tráfico peatonal y vehicular, arreglo de veredas, reposición de árboles y tratamiento paisajístico".

Agregó que "los trabajos están llamados a presentar seguridad, ante todo a la población, mediante el ordenamiento y la regulación del tráfico vehicular. Se evitarán los embotellamientos y la fluidez deberá ser inmejorable".

Aclaró que el tráfico vehicular dispondrá de tres carriles en ambos sentidos y, al lado derecho, irá el "busducto" que entrará en vigencia el próximo año. Habrán puntos de parada y se acabará con la actual anarquía. Será implantado, también, un sistema sincronizado de semáforos para vehículos y peatones.

ACCION MUNICIPAL

En previsión a la epoca de lluvias, maquinaria pesada municipal, retira material de arrastre de la parte superior del río Huayllani, en la zona sur.

MODERNIZACION DE LA AVENIDA VICENTE BURGALETA, EN VILLA COPACABANA

La Dirección de Acción Comunal dependiente de la Alcaldía paceña, está acelerando los trabajos de mejoramiento y modernización de la avenida Vicente Burgaleta, que es la principal arteria de Villa Copacabana.

Los trabajos se iniciaron el pasado mes de octubre y en estos momentos presentan un avance de 50%. Consisten en el enlosetado de toda la calzada de 6.000 metros cuadrados, que equivale a 10 cuadras; construcción de cordones de acera y obras complementarias. Los trabajos se están emprendiendo en dos partes, la primera desde la calle Portocarrero hasta la calle María Santiváñez, y la segunda a partir de la calle Rosa Sandóval hasta la Enrique Calvo. Además, los trabajos incluyen el ensanchamiento hasta 12 metros de la calzada, de modo que se puedan habilitar 4 carriles para el tráfico de vehículos.

El costo de esta importante obra que corre por cuenta de la Alcaldía y los vecinos, es de 371.783 b. livianos. Será concluida en el mes de diciembre.

REMOZAMIENTO DE JARDINERAS CENTRALES EN AVENIDA DE CALACOTO

La Alcaldía, mediante sus organismos especializados, licitó los trabajos de remozamiento de la jardinera central de la avenida Bolivián, en Calacoto, zona Sur de la ciudad. Se trata del embellecimiento de esa importante área verde de la principal avenida de la residencial zona de Calacoto.

El trabajo se adjudicó un grupo de jardineros especializados que normalmente trabajan en la zona Sur, quienes han procedido con las primeras labores, consistente en la remoción de la tierra que actualmente se encuentra en proceso de oreo para obtener mejores resultados; luego la tierra será fertilizada para la renovación de césped y la colocación de especies, forestales, ornamentales y plantas de flor. También se están instalando sistemas de drenaje y riego.

Hora Santa en la Catedral

Hoy, como todos los primeros viernes de mes, en la Catedral Metropolitana de Nuestra Señora de La Paz, a horas 18:30 se celebrará la Hora Santa especial para hombres con objeto de pedir a Dios sus bendiciones para todos los bolivianos, rogar porque la unidad y la comprensión sean las mayores virtudes que practicar, especialmente en estos momentos de dificultades económicas, de presiones sociales, de pugnas sectarias y políticas.

La Hora Santa de hoy viernes tiene por objeto rogar a Jesús Sacramentado que El insufle en el corazón de todos los bolivianos ansias de concordia y comprensión; que en su divina misericordia ilumine a gobernantes y gobernados para encontrar las mejores soluciones a los muchos y graves problemas que confronta el país; que El fortalezca la fe de todos los bolivianos para que cumplan efectivamente los mandamientos de la Ley de Dios y proscriban los males del ateismo, del materialismo, del hedonismo y del consumismo; que los conceptos de solidaridad entre hermanos sean práctica de todos los días; que la comprensión y el perdón sea norma de vida de todos.

Se rogará, igualmente, por la paz mundial; porque terminen las guerras y los enfrentamientos que ensangrientan a estos países; que la paz entre los hombres se manifieste a través de acciones conjuntas entre los países ricos y pobres para enfrentar la pobreza, las enfermedades, el hambre y tantos males que hoy destruyen al hombre y lo sumen en la desesperanza y el desamor.

Según abogados

En reforma a la Ley de Imprenta debe haber participación masiva

Según opinión de abogados, las reformas que se hagan a la Ley de Imprenta deben tener la participación de todas las instituciones relacionadas con ese tema, a fin de evitar errores legales y de aplicabilidad.

El Dr. Fernando Villamor planteó ayer a PRESENCIA que en los casos de delitos de imprenta se puede adoptar un criterio semejante al empleado para los abogados.

"La ley de la abogacía en el artículo 9, establece que para que pueda ser enjuiciado un abogado por delitos cometidos en el ejercicio de sus funciones, previamente debe ser sometido al tribunal de honor del colegio, que examinará el caso y determinará si le quita su fuero profesional para que sea juzgado por la justicia ordinaria", dijo Villamor al agregar que en el caso de los periodistas "se podría hacer el mismo tratamiento, es decir, que los periodistas que sean denunciados en el ejercicio de sus funciones, tengan previamente que ser sometidos al tribunal de honor de sus organizaciones, para que posteriormente sean juzgados por la justicia ordinaria".

Afirmó que no se debe pelear por conseguir la impunidad, so pretexto de una libertad de expresión, y que no debe confundirse libertad de expresión con libertinaje, y usar de impunidad para mancillar el honor de cualquier persona.

Señaló que hay algunos medios de prensa que no procesan una información y que la publican, sin tener en cuenta que se mancilla el honor de personas que no tienen dinero.

"Lamentablemente -afirmó- nuestra legislación, en materia de delitos contra el honor, ofrece un puente para que escape el delincuente porque existe una disposición procesal que se llama excusa absolutoria, mediante la cual, el sujeto que ultamo, por el simple hecho de la retractación, consigue que se archiven obrados y no se prosiga el juicio criminal".

Dijo que el Sindicato de la Prensa podría elaborar un código de ética, al cual se sometan los periodistas, para que en base a ese código, y en mérito a una denuncia, pueda ser procesado ese profesional y, si es culpable, deba ser puesto en manos de la justicia ordinaria.

Villamor dijo que las reformas a la Ley de Imprenta no violan la libertad de expresión. "La Constitución Política establece claramente la libertad de expresión de las personas, pero, también protege el honor y la libertad de las personas".

Indicó que en las reformas de la Ley de Imprenta deben participar todas las instituciones involucradas en el tema, entre las que deberían estar, los colegios de abogados, sociedades especializadas.

Por su parte, el abogado Armando Villafuerte dijo que los trabajadores de la prensa tienen razón en afirmar que la Ley de Imprenta es obsoleta y por lo tanto debe ser modificada de acuerdo a la actual realidad nacional.

"Los trabajadores de la prensa están conscientes de que se necesita modernizar, imponer una nueva la ley y el periodista también debe estar con la misma idea", dijo al agregar que se deben coordinar las opiniones de unos y otros, a fin de que las disposiciones legales respondan a la realidad nacional.

"Hay algunas disposiciones -afirmó- que no consultan la realidad misma de nuestra sociedad y estas disposiciones así dictadas no tienen mayor perspectiva de duración y de vigencia y entonces debe coordinarse, tomando la opinión de los unos y los otros, para dictar una ley que sea la expresión de nuestra comunidad boliviana y sus necesidades y requerimientos".

El Dr. Villafuerte dijo que la Ley de Imprenta de 1925 nunca fue puesta en vigencia, debido a que no es operante y "que los mismos periodistas están de acuerdo de que existen conductas y actitudes que desmerecen a la función elevada que debe desarrollar el periodismo".

"Hay personas, -indicó-

Pasa a la pág. 8

Gobierno creó...

Viene de la pág. 1

les y representantes de las organizaciones gremiales.

Las políticas y estrategias definidas en el consejo serán ejecutadas por los comités regionales, teniendo como instrumento la Dirección General de Aduanas, con arreglo a disposiciones contenidas en la Ley Orgánica de Administración Aduanera, la Ley de Represión del Contrabando y el Arancel Aduanero de Importaciones y otras normas legales que regulan el control del comercio exterior.

Finalmente autoriza la incorporación en su seno a autoridades locales y representantes de los sectores productivos, instituciones cívicas y culturales que estén interesadas directa o indirectamente en la represión del contrabando.

En reforma ...

Viene de la pág. 7

que titulándose de "periodistas", entre comillas,lanzan calumnias en nuestro medio amparándose en la propia Ley de Imprenta, olvidándose del artículo 16 de la Constitución Política del Estado que dice que se presume de la inocencia del encausado mientras no se pruebe su culpabilidad".

Villafuerte dijo que se debe coordinar las ideas, sin colocarnos en situaciones de beligerancia, con el propósito de que la ley que sancione el poder legislativo, sea el producto del consenso de unos y otros, tomando en cuenta que no es posible vulnerar lo que se llama el secreto profesional y que tampoco es posible, bajo esa apariencia de secreto, encubrir ciertos hechos que dañen a terceros".

IN MEMORIAM
de la
† Sra.
Teodora Aguilar de Daza

Te has marchado silenciosa y nosotros quedamos con un nudo en la garganta llorando tu partida.

Este Camino duro que nos toca recorrer.
Desde allá, aguarda por nosotros...

Tus hijos Jaime y Haydée.

IN MEMORIAM
Amada abuelita...
† TEODORA AGUILAR de DAZA

Tu paso por esta amada vida
Entre cantos, alegrías y tristezas
Orientada en el bien y el amor
Deja profundas huellas en nosotros
Oh! querida abuelita
Rogamos a Dios Padre Santo
Acogerte en su sagrado seno.
Tus nietecitos,
Jaime Adalid, Jaime Ariel y Haydée Gabriela.

El Directorio, Gerencia y Personal de Editorial Lux, tienen el sentimiento de comunicar el sensible fallecimiento del que en vida fue:

† Sr. VICTOR CASTILLO ALIENDRE (Q.E.P.D.)

Padre del Sr. Julio Castillo trabajador de Editorial Lux, e invitan a la misa de cuerpo presente a Hs. 15:00 y al traslado de sus restos mortales al Cementerio General el día viernes a Hs. 15:30.

El cortejo fúnebre partirá de la calle Rosendo Villalobos Nº 1842 (Miraflores).

La Paz, noviembre de 1987

INVITACION

El esposo, hijos, hijos políticos, hermanos, hermanos políticos, nietos, tíos, primos, sobrinos y demás familia, de la que en vida fue, cariñosa esposa, abnegada y ejemplar madre:

† Sra. JULIETA OVANDO de GUTIERREZ (Q.D.D.G.)

Invitan a sus amistades, en especial al Seguro Social Universitario, Colegio Urbanización 1º de Mayo, residentes Tacopayeños y Orureños, se dignen asistir a la misa de seis meses, que se mandará a oficiar el día de hoy viernes a Hs. 19:00 p.m.en la Iglesia de Nuestra Señora de los Remedios (Miraflores).

La familia doliente agradecerá eternamente su asistencia a este acto de piedad cristiana.

La Paz, noviembre de 1987

En la paz del Señor y confortada con los auxilios de la Santa Religión Católica ha dejado de existir la que en vida fue:

† Sra. MARCELINA GUZMAN Vda. de SARAVIA (Q.E.P.D.)

Olga Saravia de López, Adelaida Saravia de Gutiérrez (ausente), Roberto Saravia Guzmán y Carmen Saravia de Rodríguez, hijos; Víctor López Arias, Francisco Gutiérrez y Luis Rodríguez, hijos políticos; Hidony, Carlos, Milton, Brenda, Tania, Paul, Marucela, Marcelo, David, Leida, Elías, Sidartha, Parbatie, Jaél, nietos; Paola, Vania, Mildred, Daniela, bisnietas y demás familia, ruegan a sus amistades, parientes, personas piadosas, en forma especial a los Residentes de Quechisla, Chocaya, Siete Suyos, se dignen asistir a la misa de cuerpo presente a Hs. 15:00 y al traslado de sus restos mortales al Cementerio General, a Hs. 16:00 el día de hoy viernes 6 del pte.

El cortejo fúnebre partirá de la Av. Abel Iturralde Nº 988 esq. Honduras.

Será favor que comprometerá la gratitud de la familia doliente.

FUNERARIA A. VALDIVIA, OF. FIGUEROA (FRENTE AL PASAJE DE LAS FLORES) TELF. 353630 - 372015.

En la Paz del Señor y confortado con los auxilios de la Santa Iglesia Católica ha dejado de existir el que en vida fue; abnegado padre, cariñoso abuelito y bisabuelito:

† Dn. JUAN JOSE ANTEQUERA APARICIO Q.E.P.D.

Rosa Antequera G., hija; Reynaldo, Ramiro y Martha, nietos, (ausentes) Patricia, Yeseña, Rolando, Isabel y Viviana, bisnietos (ausentes) y demás familia, ruegan a sus amistades, parientes, personas piadosas, en forma especial a los Beneméritos de la Guerra del Chaco, se dignen asistir a la misa de cuerpo presente a Hs. 15:00 y al traslado de sus restos mortales al Cementerio Gral. a Hs. 16:00 el día de hoy viernes 2 del pte.

El cortejo fúnebre partirá de Calle Sagárnaga Nº 528.

Será favor que comprometerá la gratitud de la familia doliente.

FUNERARIA A. VALDIVIA OF. FIGUEROA (FRENTE AL PASAJE DE LAS FLORES) TELF. 353630-372015.

AGRADECIMIENTO E INVITACION

Aida Rodas viuda de Vega, esposa, Felicidad Vega, hermana, Eugenia, Ingrid Vega Zuasnabar, hijas, hijos políticos, nietos, sobrinos, y demás familiares, del que en vida fue, abnegado y ejemplar esposo, padre, cariñoso abuelito y amigo.

† Sr. Don. ROMAN VEGA VELASQUEZ (Q.D.D.G.)

A tiempo de agradecer profundamente a las instituciones, amigos, y familiares que acompañaron en nuestro inmenso dolor, invitamos a la misa de 9 días que se celebrará en la Iglesia del Socavón el día 7 de los corrientes a horas 10:00 a.m.

Favor que agradecerá la familia doliente.

El duelo se despide por tarjeta.

Oruro, noviembre de 1987

AGRADECIMIENTO E INVITACION RELIGIOSA

Su muerte fue dulce y tranquila cual un sueño de paz, su alma se elevó, dejando su recuerdo y su nombre que será herencia, ejemplo de rectitud para todos los que la amamos, hermana, esposa, amiga, ejemplar madre y cariñosa abuelita:

† SRA. TEODORA DAZA DE AGUILAR (Q.E.P.D.)

Expresan sus sinceros agradecimientos por las muestras de condolencia que hicieron llegar sus familiares, amigos, instituciones a las que en vida perteneció y personas piadosas que nos acompañaron en momentos de dolor y nos enviaron ofrendas florales.

El esposo, Teófilo Aguilar Espada, los hijos: Teófilo, Jaime, Ciro, Jaime, Olga, René, y Ana; los hijos políticos : Fernando, Margarita, Haydée, Nancy y Eduardo, los hermanos, sobrinos, nietos, invitan a los actos religiosos que se efectuarán recordando los 9 días de su llorado fallecimiento el día sábado a horas 9:30 en las Iglesias de Nuestra Señora de Guadalupe la ciudad de Sucre y San Martín de Porres en la ciudad de Oruro.

Su concurrencia será agradecida por la familia doliente.

INVITACION RELIGIOSA

El esposo (ausente) y los hijos de la que en vida fue:

† Prof. MATILDE R. de CANEDO (Q.E.P.D.)

Invitan a los familiares y amigos a la misa que recordando el mes de su sensible fallecimiento, se mandará a oficiar en la Iglesia de San Agustín (Lado de la Alcaldía), el día sábado 7 del presente a Hs. 09:30.

La asistencia a éste acto de piedad cristiana será eternamente agradecida por la familia doliente.

La Paz, noviembre de 1987

INVITACION RELIGIOSA

† Don DAVID NOLASCO ARRAYA (Q.E.P.D.)

Nieves R. Vda. de Nolasco, esposa; Myriam Nolasco de Lucar, Elba Nolasco de Cossio, hijas; Dr. Edgar Lanza Borja, Vladimir Cossio Z., hijos políticos; Celia Nolasco, hermana; David, Eduardo, Ronald, Carlos Alberto, Luis Fernando, Gabriela y Alejandra nietos; primos, sobrinos y demás familia, ruegan a sus amistades, personas piadosas, asistir a la misa que recordando los 30 años de su irreparable pérdida se mandará oficiar el día de hoy viernes 6 del presente a Hs. 18:15, en la Iglesia de Santo Domingo.

Este acto de piedad cristiana comprometerá la gratitud de la familia doliente.

La Paz, 5 de noviembre de 1987

AVISO NECROLOGICO

En la paz del Señor y confortada con los auxilios de la Santa Religión Católica, ha dejado de existir la que en vida fue:

† Sra. Prof. ELENA CATACORA FLORES (Q.E.P.D.)

Humberto, María Antonia, Juan, Carlos, Raúl, Armando y Olga Catacora Flores hermanos; Albertina Zelada, Aida Vela y Leonor Zurita hermanas políticas, sobrinos y demás familia ruegan a sus amistades, personas piadosas y en forma especial al personal docente y alumnado de la Escuela "Natalia Palacios" y Magisterio en General, se dignen asistir a la misa de cuerpo presente a Hs. 15 y a la traslación de sus restos morales al Cemeterio general a Hs. 16 del día viernes 6 del presente mes.

El cortejo fúnebre partirá del Velatorio Valdivia, Av. Perú Nº 257 (Sede de Jubilados Ferroviarios y R. A.)

La Paz, 6 de noviembre de 1987

COLEGIO MEDICO DE BOLIVIA - CONSEJO DEPARTAMENTAL DE LA PAZ

La Directiva a nombre del Cuerpo Médico de La Paz, se adhiere al dolor que embarga a la familia del que en vida fue distinguido profesional:

† Dr. HUGO CAUSSIN CESPEDES (Q.E.P.D.)

La Paz, 5 de noviembre de 1987

El Sindicato de Editorall "LUX" tiene el sentimiento de omunicar el sensible fallecimiento del que en vida fue:

† Sr. VICTOR CASTILLO ALIENDRE (Q.E.P.D.)

Padre de nuestro compañero de trabajo Sr. Julio Castillo, e invita a la misa de cuerpo presente a Hs. 15:00 y al asado de sus restos mortales al Cementerio General el ia de hoy viernes 6 a Hs. 15:30.

El cortejo fúnebre partirá de la calle Rosendo Villalobos R 1842 (Miraflores).

La Paz, noviembre de 1987

IN MEMORIAM

† A DON LUIS C. NAVARRO VALLE.

PAPA LUCHO:

Queremos hablarte con el corazón.

Hoy, que gracias a ti, podemos ver la vida a través, del cristal de tus enseñanzas y tu ejemplo.

Queremos decirte GRACIAS, desde el fondo de nuestras almas; porque consumiste tu juventud para labrarnos el futuro, y aunque el camino fue duro, la paciencia fue tu virtud.

Deseamos en este día, con todo nuestro amor, verte como caudal, lo que nuestra alma siente, abrir nuestro corazón, con la llave de tu nobleza, darte gracias, porque fuistes nuestra simiente, y al rogar que Dios te guarde, darte un beso en la frente y decirte.

¡¡GRACIAS PADRE!!

Tus hijos Luis Ramiro, Javier, Erick, Clara y Luis ngel.

La esposa hijos y demás familia, invitan a la misa que cordando los cuatro años de su sentido fallecimiento, andarán a oficiar el día de hoy viernes 6 del presente a s. 18:00 en la Catedral Metropolitana de Nuestra Sra. de Paz. Su asistencia será reconocida por la familia liente.

Querido papá Héctor:

Hace un año que has partido a la Vida Eterna y pese tiempo transcurrido, siento que el dolor por tu sencia aumenta en mi corazón. Yo se que tu me es, por eso quiero expresarte que siempre pido por y mi hermano Chalito, para que Dios los tenga en su nto Reino gozando de su Gracia Divina.

Tu hija que te quiere mucho y nunca te olvidará.

Wilma

Cristina Cavero Vda. de Terrazas, esposa; Jaime berto, Fernando Ramiro Terrazas Cavero (ausentes), . Wilma Terrazas de Mirabal hijos; Renán Terrazas rvizu, hermano; Martha, Mario, Azalya y Patricia sentes), Hugo Mirabal Guardia, Magaly y Dunia de vero, hijos políticos, los hermanos políticos, nietos, mos, sobrinos y demás familia, del que en vida fue, iñoso padre, esposo y abuelito:

† Ing. HECTOR TERRAZAS GARVIZU Q.E.P.D.

Ruegan a Uds. elevar una oración por el eterno scanso de su alma y les invitan a participar de la nta Misa que se celebrará en memoria del extinto, cordando el año de su sensible fallecimiento, el día bado 7 de noviembre, a horas 12:00 del día, en la esia de la Inmaculada Concepción (Montículo) pocachi.

Este acto de piedad cristiana comprometerá la titud de la familia doliente.

La Paz, noviembre de 1987

Madera tratada para la construcción

"INMELEY" Ltda., le proporciona en toda medida y puestos en a: madera tratada para la construcción de acuerdo a las normas a A.W.P.A. y la Fed. TT-W-564 (USA).

Pedidos con anticipación en "INMELEY" Ltda.

Calle Loayza: Edif. Mcal. de Ayacucho 5to. Piso.

Of. 506 Tel. 325811. Casilla 5711.

ASOCIACION DE PERIODISTAS DECLARACION

La Asociación de Periodistas de La Paz ha sido informada con presa que en el Parlamento se está procesando un Proyecto Ley que busca reformar la Ley de Imprenta, en clara intención coartar la libertad de expresión y amedrentar la actividad de periodistas, puesto que se trata de aplicar los Códigos Banzer a delitos señalados en la Ley sin hacer mayor aporte al contexto al de la misma.

Una reforma legislativa para la comunicación social no puede lase a la vigencia de una Ley que, evidentemente, hace enta años respondía a la realidad del momento, habida cuenta hoy, con nuevos medios de comunicación masiva, diferentes esencia y forma a la imprenta, no puede acomodarse a las esidades de la sociedad simplemente con enmiendas ciales.

El proyecto de reforma, tal como lo conocemos, es tan estito y generalizador que da la impresión de sancionar todo y ar las actividades de la prensa.

Además, su procesamiento fue realizado en forma reservada y omar en cuenta la opinión de los periodistas y comunicadores general, hecho que va en contra del sistema constitucional en el vive el país desde hace cinco años.

Ante este intento de estrechar los límites de la libertad de resión, y en suma los derechos ciudadanos, la Asociación de odistas manifiesta su conformidad con la realización de un ate público para analizar los alcances de cualquier reforma y ncidencias en la opinión pública.

La Paz, 5 de noviembre de 1987

EL DIRECTORIO

En la paz del Señor y confortado con los auxilios de la Santa Religión Católica ha dejado de existir el que en vida fue:

† Prof. OSCAR ALBA SEJAS (Q.E.P.D.)

Gladys Velasco de Alba, esposa; Doris, Wálter, Marlene, Oscar, Jorge, Emma, Gladys y Erik, hijos; Silvia, Jaime, Jorge Alba Sejas, hermanos; padre político, cuñados, sobrinos y demás familia, ruegan a sus amistades, residentes de Llallagua, Huanuni, Escuela "Juvenal Mariaca", Colegio "Libertad", Escuela "Eva Perón", se dignen asistir al traslado de sus restos mortales al Cementerio General el día de hoy viernes 6 del pte. a Hs. 15:00.

El cortejo fúnebre partirá de Ciudad Satélite, Plan 405, calle 22-B, Nº. 637.

Será favor que comprometerá la gratitud de la familia doliente.

FUNERARIA A. VALDIVIA, OF. FIGUEROA (FRENTE AL PASAJE DE LAS FLORES). TELF. 353630 - 372015.

Lily, Mario Franco Silva, Nelly Villareal S. y Orlando Guerrero S., sobrinos; Luisa y Rita sobrinas políticas; nietos, sobrinos y demás familia de la que en vida fue cariñosa y adorada tía:

† Sra. ALICIA SILVA HERBAS Q.E.P.D.

Invitan a sus parientes, amigos y personas piadosas en especial a los residentes achacacheños, Federación de Choferes se dignen asistir a la misa que en sufragio de su alma y recordando los 8 días de su llorado fallecimiento se mandará oficiar en el Templo de Corazón de María (Av. Busch) a Hs. 11:45 a.m. el día de hoy viernes 6.

La asistencia a este acto de piedad cristiana, comprometerá la gratitud de la familia doliente.

La Paz, noviembre de 1987

AVISO NECROLOGICO

El Señor COMANDANTE DE LA FUERZA ESPECIAL DE LUCHA CONTRA EL NARCOTRAFICO, el Estado Mayor, los señores Jefes, Oficiales, Clases, Policías y personal civil; tienen sentimiento de comunicar el trágico deceso del que en vida fue miembro de "UMOPAR":

† Sr. Pol. PONCIANO CALLISAYA COPETICONA (Q.E. P. D.)

Fallecido en cumplimiento del deber en la zona del Chapare, e invitan al personal de la Policía Nacional, familiares, amigos y personas piadosas, se dignen asistir a la misa de Cuerpo Presente a Hs. 10:00 a.m. y a la traslación de los restos mortales al Cementerio General el día de hoy viernes 6 de los corrrientes.

El cortejo fúnebre , partirá del Salón Velatorio de Funeraria A. Valdivia,Calle Campero Nº 19.

FUNERARIA A. VALDIVIA. TELS. 353630-372015.

En la paz del Señor y confortada con los auxilios de la Santa Religión Católica, ha dejado de existir la que en vida fue:

† Sra. Prof. ELENA CATACORA FLORES (Q.E.P.D.)

Humberto, María Antonia, Juan, Carlos, Raúl, Armando y Olga Catacora Flores hermanos, Albertina Zelada, Aida Vela y Leonor Zurita hermanas políticas, sobrinos y demás familia ruegan a sus amistades, personas piadosas y en forma especial al personal docente y alumnado de la Escuela "Natalia Palacios" y Magisterio en general, se dignen asisitir a la misa de cuerpo presente a Hs. 15 y a la traslación de sus restos mortales al Cementerio General a Hs. 16 del día viernes 6 del presente mes.

El cortejo fúnebre partirá del velatorio Valdivia, Av. Perú Nº 257 (Sede de Jubilados Ferroviarios y R.A.)

FUNERARIA A. VALDIVIA TELS. 353630-372015

PLANETA

T·I·E·R·R·A

¡ ATENCION !

COLEGIOS Y ESTUDIANTES

Vean la serie "PLANETA TIERRA" cada sábado a las 20.30 en ATB RED NACIONAL Y CANAL 9 en Santa Cruz a partir del 7 de noviembre y podrán ganar computadoras IBM SISTEMA PERSONAL/2 y máquinas de escribir electrónicas IBM SISTEMA/2000.

Contesten las preguntas del cupón adjunto y envíenlo a la casilla 1061, La Paz, hasta el 26 de Diciembre, fecha en que se procederá a un sorteo notariado de los cupones con las 7 respuestas correctas.

IBM

PREMIOS

ESTUDIANTE GANADOR	COLEGIO DEL ESTUDIANTE
1ro. Un Sistema Personal/2 de IBM con impresora.	Un Sistema Personal/2 de IBM con impresora.
2do. Un Sistema Personal/2 de IBM.	Un Sistema Personal/2 de IBM.
3ro. Una máquina de escribir electrónica IBM SISTEMA/2000 con memoria.	Una máquina de escribir electrónica IBM SISTEMA/2000 con memoria.
4to. Una máquina de escribir electrónica IBM SISTEMA/2000.	Una máquina de escribir electrónica IBM SISTEMA/2000.

Este concurso está auspiciado por IBM de Bolivia y sus Distribuidores Autorizados:

IBM Distribuidor Autorizado

SERVITEX SRL. Tel: 371637 - 325007 LP

AESA Tel: 356979 -356986 LP

SOBOLCOM TEL.: 361168 LP

MARCA CRUZ S.R.L. Tel. 43057 SCZ

INSTITUTO ARGENTINO BOLIVIANO Tel: 48319 - 50547 SCZ

SOUTH AMERICAN CORPORATION Tel: 21780 - 25940 CBB

Envíe este cupón a: IBM DE BOLIVIA Casilla 1061, La Paz.

Episodio 1ro.: La cordillera del Atlántico es evidencia de:

☐ un océano ☐ Expansión del suelo oceánico

☐ un volcán

Episodio 2do.: Midiendo desde el suelo del océano hasta la cima, la montaña más alta es:

☐ Fuji, en el Japón ☐ La isla de Hawai

☐ El Emei-Shan, en la China.

Episodio 3ro.: La órbita de la tierra cambia de circular a elíptica produciendo las edades de hielo, cada

☐ 100 años ☐ 10.000 años ☐ 100.000 años

Episodio 4to.: La superficie de la luna tiene muchos cráteres porque:

☐ Fue constantemente bombardeada por meteoritos

☐ Está conformada por arena ☐ La luna ha tenido frecuentes erupciones volcánicas.

Episodio 5to.: Depósitos de líquidos combustibles, como el carbón y el petróleo, se forman de:

☐ Cierto tipo de rocas ☐ Tierra dura subterránea

☐ Residuos de plantas y animales

Episodio 6to.: La corona es:

☐ La mancha solar ☐ La atmósfera exterior del sol

☐ La membrana exterior del ojo

Episodio 7to.: El atardecer al medio día, un largo invierno en todo el mundo y nubes de hollín circulando la tierra, son los efectos predecibles de:

☐ La edad del hielo ☐ El invierno nuclear

☐ Los efectos de la polución

Nombre: _____ Dirección: _____

Ciudad: _____ Tel.: _____ No. C.I. _____

Colegio: _____ Curso: _____

HISTORIETAS

DRAMAS CLASIFICADOS

DANIEL EL TRAVIESO

Jorge me dio mi primer beso en una mecedora como ésta.

Solución a SOPA de LETRAS

M	B	A	O	G	E	R	O	L		
E	S	O	M	E	U	X	N	O		
X	A	M	G	O	S	I	A			
I	A	M	E	O	L	E	T	O		
C	M	C	O	L	R	A	O			
O	I	T	E	B	E	A	T	O		
A	L	D	E	R	O	M	I	S		
T	E	M	U	C	O	L	E	S		
M	E	S	A	C	A	R	A	C		

46/SIETE ciudades americanas.

SOPA de LETRAS

P	E	O	S	O	L	E	H	A		
S	A	E	N	O	M	E	C	O		
C	A	D	E	I	R	O	T	O		
C	A	R	R	M	R	E	S	A		
H	T	E	A	E	C	B	O	L		
Z	I	N	U	T	O	M	O	R		
C	O	J	O	R	G	E	U	S		
S	O	L	O	N	E	T	A	M		
P	E	C	O	A	R	E	U	N		

SIETE parentescos

Se leen de izquierda a derecha, de derecha a izquieda, de arriba a abajo, de abajo arriba y en diagonal al derecho o al revés. Trazando una línea al rededor de cada palabra, procure localizarlas todas, teniendo en cuenta que una misma letra puede formar parte de dos o más nombres por cruzarse estos.

FRONTERAS DE LA CIENCIA

Potencia por rueda volante

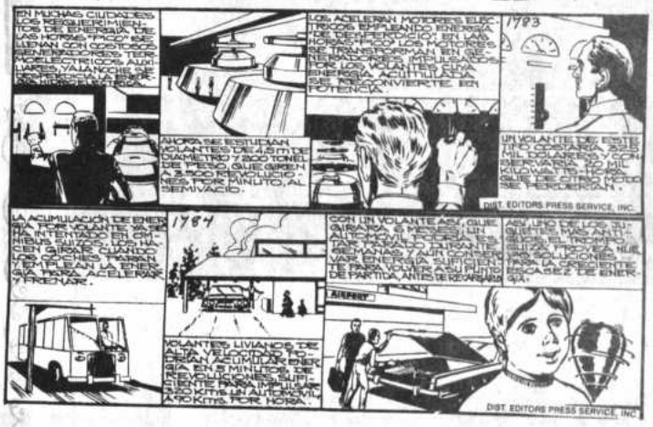

MARIA DE ORO

DICK TRACY

PICAPIEDRA

AGATA

Avisos Económicos

PRESENCIA

La publicidad y avisos económicos, se reciben en las siguientes direcciones:

COCHABAMBA.- Calle Ecuador E-387 Teléf. 26014
COBIJA.- Cobija
LA PAZ.- Mariscal Sta. Cruz Ed. Esperanza.
ORURO.- Avenida 6 de Octubre Edif. Club Oruro. Planta baja Of. 3.
POTOSI.- Plaza Alonso de Ibañez N° 8 Tel. 22622.
SUCRE.- Calle Arenales N° 115 - Teléfono 22116
SANTA CRUZ.- Calle Beni N° 84 Teléf. 48866.
TRINIDAD.- Avenida 6 de Agosto N° 781. Teléfono 21227
TARIJA.- Calle Bolivar 248. Teléf. 2125.

PANDO.- COBIJA, Avenida 9 de Febrero.

En La Paz, los avisos económicos para los días domingo y lunes, se reciben hasta horas 12 del día anterior.

GUIA AVISOS ECONOMICOS

1. Automóviles - compra - venta
2. Camiones - camionetas - vehículos tracción 4 ruedas - compraventa
3. Motos y Bicicletas - compra - venta - servicios
4. Alquiler de vehículos - Rent-a-car
5. Llantas, baterías, repuestos automotores
6. Talleres de reparación, desabollado y pintura
7. Casas: Compra - venta - alquiler- anticrético
8. Departamentos compra- venta - alquiler - anticrético
9. Habitaciones - con o sin muebles- alquiler- anticrético
10. Garajes y galpones - lotes y terrenos - compra - venta alquiler- anticrético
11. Fundos, propiedades agrícolas y rústicas Compra- venta - alquiler
12. Permutas: Casas, automóviles, propiedades y otros
13. Materiales de construcción
14. Empleos. Se ofrecen - Se buscan
15. Técnicos
16. Técnicos en Radio y TV.
17. Técnicos en electrodomésticos
18. Plomeros - electricistas - mecánicos
19. Albañiles - pintores - carpinteros
20. Profesores - enseñanza y aprendizaje - Academias - Institutos
21. Mecanógrafos, traductores - Tareas de oficina
22. Tramitadores y gestores
23. Servicio doméstico - Se necesita - Se ofrece
24. Oficios varios - Ofertan servicios
25. Servicios profesionales
26. Proyectos - asesorías
27. Restaurantes - snacks - whisquerías - equipo - materiales - servicios
28. Saunas - duchas - gimnasios - ofertas - servicios
29. Peluquerías - salones de belleza- artículos de tocador - ventas - servicios
30. Limpieza - dry cleaning - ropa - alfombras - otros productos - servicios
31. Residenciales- hostales - pensiones - hoteles
32. Cuero - zapaterías - materiales - accesorios - servicios
33. Computadoras Mecánicos - servicios - accesorios - compra - venta
34. Orquestas - grupos - musicales - amplificación - entretenimiento
35. Instrumentos musicales - accesorios - compra - venta- alquiler- servicios
36. Televisores - video - componentes - radio - telecomunicaciones - accesorios - servicios
37. Libros - revistas - filatelia - monedas - hobbies- artículos de librería
38. Objetos de arte - antigüedades cuadros - joyas - oro
39. Armas - caza - pesca - accesorios - servicios
40. Préstamos e hipotecas
41. Atención fiestas y banquetes - repostería - alquiler de vajilla - servicios
42. Muebles - enseres y menaje de casa compra- venta
43. Cocinas - refrigeradores y electrodomésticos - compra - venta.
44. Ropa- telas - Sastres - Costureras - clínicas de camisas
45. Artículos deportivos - ventas - servicios
46. Valores - acciones - patentes -inventos
47. Equipo médico quirúrgico - medicina - farmacia - laboratorios- servicios
48. Herramientas y útiles de trabajo - compra - venta - servicios
49. Teléfonos - alquiler - accesorios - servicios - compra - venta
50. Extravíos y recompensas
51. Boutiques - Modas - Lencería
52. Fotografía - cine - Óptica - Equipos - accesorios - servicios
53. Máquinas de coser- tejer - de uso doméstico
54. Máquinas - motores - accesorios de uso industrial
55. Máquinas de escribir - materiales de oficina - accesorios - ventas- servicios
56. Fotocopias - máquinas - accesorios - ventas y servicios
57. Imprentas - materiales - accesorios - ventas- servicios
58. Negocios, locales comerciales en venta - alquiler y anticrético
59. Animales - veterinarias - productos y servicios
60. Varios

2 Camiones-Camionetas Vehículos tracción 4 ruedas compra-venta

URGENTE. Vendo camión Chevrolet Mod. 56 80qq. $US 2.500 Calle 7 Nº 670 Ceja El Alto 12 de Octubre (5-8 Nov/000947)

7 Casas: Compra-venta alquiler-anticretico

SE VENDE. Casa en Villa Fátima Terreno 250 m2., construcción en 49 m2., Dos Dormitorios y dependencias garaje. Ref. Telf. 350187 Sra. María Luisa (5-11 Nov)

VENDO CASA NUEVA. 6 Dormitorios, 2 baños, amplia cocina,2 terrazas, amplio living comedor, salón amplio apta para oficinas, ubicación céntrica. Referencias. Teléfono 3874 Tarija (5-11 Nov/001151).

EN 22.000 $US. Vendo casita en Miraflores 328613 (6-9 Nov/ 001309)

8 Departamentos compra-venta alquiler-anticretico

VENDO DEPARTAMENTO Av. Ecuador edificio San Antonio Dpto. 14 C duplex, 2 dormitorios y teléfono Tel. 327419 375478 (6-9 Nov/ 001301)

ALQUILAMOS DEPARTAMENTO 2 Dormitorios, Dependencias, Villa Copacabana Ref. 330232 (4-10 Nov./000937).

ALQUILAMOS CASA. Zona sur, departamentos, diferentes zonas 379661. (15-30 noviembre/000672).

9 Habitaciones con o sin muebles alquiler-anticretico se busca-se ofrece

ALQUILO HABITACION, Miraflores. Teléfono 377578 (31-6 noviembre/000926).

10 Garajes y Galpones Lotes y terrenos compra - venta alquiler - anticrético

MOTIVO VIAJE. Vendo terreno 5 Hs. Alto La Paz, zona bajo Milluni, agua propia permanente para cualquier industria. Teléfono 327540-326326 (5-9 Nov/000944)

CONSTRUCCIONES. Remodelaciones, ampliaciones, fachadas, decoraciones arquitectónicos, teléfono 342680 (6-12 Nov/001307)

VENDO PROPIEDAD De 10 hectáreas con frutales, casa y agua propia en Caranavi lado Cuartel Ingenieros Teléfono 850021 (30-5 Noviembre/000919)

VENDO TERRENO. Precio rega lado en Alto Obrajes, teléfono 784132 (31-6 noviembre/000928).

14 Empleos: Se ofrecen - Se buscan

LISTA DE VACANCIAS OFRECIDAS POR EL DEPARTAMENTO DE PROMOCION DE EMPLEO. SEGUNDO PISO MINISTERIO DE TRABAJO Y D.L. TELEFONO 374359 ATENCION EN HORAS DE OFICINA.

UN EMPLEADO DE ESTAMPADO EN SERIGRAFIA. Con experiencia y certificados de trabajo. Zona Central.

ALBAÑILES, PINTORES, ENCOFRADORES, AYUDANTES, PLANCHADORES EN OBRA FINA. Con experiencia y documentos. Zona Sur.

UN VIDRIERO. Con experiencia y certificados. Zona Sur.

UN TORNERO DE MADERA. Con experiencia y certificados. Zona Chijini.

MAESTROS EMPEDRADORES. Con experiencia y documentos. Zona Alto Chijini.

UN MOLDEADOR EN HIERRO PARA FUNDICION. Con experiencia y certificados de trabajo. Zona San Antonio.

MODISTA. Con experiencia y documentos. Zona Central.

UN CHICO PARA ATENCION DE MICRO SNACK. Con experiencia y documentos. Zona San Pedro.

AYUDANTE DE COCINA. Con experiencia y documentos. Zona San Jorge.

UN GARZON PARA TIQUINA. Con experiencia y documentos.

PANADERO. Con experiencia y documentos. Varias zonas.

EMPLEADAS DOMESTICAS. Con experiencia y garantía personal. Varias zonas.

AYUDANTES SALTEÑEROS. Con experiencia y documentos. Zona Sopocachi.

JOVENES PARA MANDADOS. Con experiencia y documentos. Zona Sopocachi.

Departamento de Promocion de Empleo

NECESITO Socios ($), para terminar una construcción empezada, sobre 102 m2., ideal para Policonsultorio, tiendas, ubicada en la Av. Antonio Gallardo Esq. Buenos Aires Ref.: A. Gallardo Nº. 1030 buscar al Sr. Luis de Hs. 9.00 a 16.00 (4-7 Nov./000934).

PROMOTORES DE VENTAS Se requieren para la venta de Textos en Colegios. Excelente comisión Ref.: Telf. 378140 Hs. 9.00 a 11.00 A.M. (4-10 Nov./00301).

AGENCIA DE COLOCACIONES Miraflores. Teléfono 355297 le facilitamos, empleadas domésticas capacitadas, responsables, entrega en su domicilio (4-10 Nov./000936).

15 Técnicos

EX TECNICO DE NATIONAL. Repara televisores color, blanco-negro, stereofónicos, componentes, a domicilio, teléfono 375313 (31-6 noviembre/000924).

LAVADORAS - Toda marca, instalaciones reparaciones a domicilio con garantía 329686. (17-14 Noviembre/000832)

CALEFONES.- Reparaciones, instalaciones, construcciones, mantenimiento a domicilio, con garantía 329686. (17-14 noviembre/000832)

COCINAS.- Reparaciones, instalaciones a domicilio garantizado toda marca Teléfono 329686 (17-14 noviembre/ 000832).

16 Técnicos en radio y TV.

TV. SONY. Reparamos televisores color B/N Toshiba, Hitachi, National, cualquier marca garantizado minicomponentes Telf. 311031 (6-12 Nov/001306)

REPARACION TV COLOR B/N Stereos, Betamax a domicilio Teléfono 352432 (4-1º Dic./000939).

EX TECNICO DE NATIONAL. Repara televisores de toda marca color, B/N stereofónicos a domicilio. Teléfono 375313 (5-11 Nov./000942).

17 Técnicos en electrodomésticos

ELECTRICISTA.- Toda hoja, instalaciones reparaciones a domicilio 329686 (17-14 noviembre/000832).

COCINAS A GAS. - Reparamos, limpiamos a domicilio. Trabajo garantizado. Teléfono 320194 (23-5 noviembre/000891).

18 Plomeros - electricistas Mecánicos

PLOMERO. Instalaciones, reparaciones, sanitarios, le ofrecemos, tapas, tazas, tanques, griferia repuestos sueltos. Teléfonos 370844 (5-9 Nov/000944)

REFRIGERADORES Freezers, heladeras, cargamos gas, reparaciones garantizadas. 368158 (30-5 Noviembre /000923)

DUCHAS LORENZETTI. Reparaciones, instalaciones, domiciliarias, repuestos Teléfono 370844 (5-9 Nov/000944)

CANALETAS. Bajantes, chimeneas, embudos, reparaciones de techos, goteras limpieza Teléfono 370844 (5-11 Nov/000945)

SU REFRIGERADOR. Frezzers, heladera, conservadora, le reparamos en su casa, negocio carga gas, cambio de motor en 24 Hs. Teléfono 370844 (5-11 Nov/000945)

19 Albañiles, pintores y carpinteros

IMPERMEABILIZAMOS terrazas, lozas, tejas, calaminas, enfarolados, tragaluces, vidrios, cámaras. Teléfono 342680 (6-12 Nov/001307)

TECHOS. Modificamos, cambiamos, refaccionamos, impermeabilizamos, goteras en general. Teléfono 342680 (6-12 Nov/001307)

MUROS DE CONTENCION, drenajes, alcantarillados, cámaras sépticas, embobedados teléfono 3-42680 (6-12 Nov/001307)

CANALETAS. Bajantes, embudos, campanas, chimeneas, duptos, tubos de ventilaciones. Realizamos distintos modelos colocamos. Teléfono 342680 (6-12 Nov/ 001307)

PINTOR INTERIORES Decoraciones, alto relieve, Telf. 300660 (27-9 Noviembre /000905)

CEPILLAMOS Pisos plasticamos, teléfono 324188 (30-4 Diciembre/000926)

20 Profesores, enseñanza y aprendizaje Academias - Institutos

GUITARRA. Clásica, teoría musical. Enseñanza melódica y simplificada. Ref. teléfono 361378 (31-6 noviembre/000930).

21 Mecanógrafos-traducciones tareas de oficina

MECANOGRAFIA para máquinas, str, coser a domicilio. Referencias 811384 (6-12 000949)

MECANOGRAFIA para máquinas, coser a domicilio referencias Teléfono (30-5 Noviembre)

22 Tramitadores y g...

REALIZAMOS TRAMITES Transferencias vehículos, cambios placas, brevetes, carrenos. Ref. Estado Tel. ter. piso Of. 369463 (4-7 Nov.)

REALIZAMOS TRAMITES Transferencias vehículos, cambios placas, brevetes, Referencias Estado Tel. ter. piso teléfono 3... Noviembre/000...

25 Servicios Profe...

ARQUITECTONISTA. Elaboramos Planos, presupuestos construcciones, estimaciones, puntualizaciones. Taller Castro. Tel. 363536 (30-5 001308)

29 Peluquerías salones de belleza artículos de tocador ventas y servicios

SE SUB-ALQUILA peluquería en UMSA Calle 8 811733 Amplio empedrado de trabajo (Ha... 001302)

33 Computadoras técnicos-servicios accesorios-compra

BINGO Venta bingo nuevo equipo completo Informes Teléfono 3... chicentos (... 000942)

34 Orquestas grupos musicales amplificación entretenimiento

AMPLIFICACIONES ESTRELLAS todo tipo de instrumentos para 378021 (4 Nov./...)

DISCOTHEQUE Billiar... 2826... (30-4 Dic./000922)

LOS PEQUENOS Orquesta Tropical (4-16 Dic./000...)

MANDRILGOS Dos grandes orquestas mucha experiencia musical temas bailables preparados, cumbias, merengues, Kjarkas, Llapa Nacionales y mexicanas. Galindo su fiesta (30-4 Dic./000902)

CARLOS ROJAS guitarrista, teléfono ... (30-22 diciembre/...)

ORGANISTA Rodríguez 2... 22 2 de noviembre/...

ORQUESTA GUENITA Y M... Teléfono ... noviembre/000...

ORQUESTA ... gand. 6... batería Telf. ... Noviembre/000...

WALTER ... Organista Tel. ... 9 noviembre/...

35 Instrumentos accesorios-compra alquiler-...

ACORDEON ... cualquier ... maño estado ... Dic./000936)

ACORDEON ... Varios tamaños ... Caoniqui ... quina ... Bolivar (4-9 Dic.)

36 Televisores videos-cámaras radio-telecomunicaciones accesorios-compra

REMATO Equipo Video VHS Cámara Grabadora y cargador filmadora. Llamar 790597 (4-7 Nov./000941).

COMPRO 3 EN 1 National, Sony otros 372428 (4-1°. Nov./000935).

3 EN 1 COMPRO Cualquier marca, estado 351634 (4-1°. Dic./000935).

COMPRO T.V. Color negro, blanco, máquinas de escribir, coser y todo T.V. en mal estado pago bien 3126118 (5-8 Nov/000043)

38 Objetos de arte antigüedades cuadros - joyas - oro

FILATELISTAS. Vendo de ocasión catálogo Invert 1989, teléfono 784132 (31-6 noviembre/000928).

46 Valores - acciones patentes e inventos

PATENTE. Transferimosconcedemosexplotación de "O-ARIL-N-FOSFONOMETIL-GLICINONITRILOS Y SU USO COMO HERBICIDAS" 4389 de Monsato Company. Bufete Becerra. (6-7 Nov/000950)

MINA MECANIZADA. De estaño 2.700 metros sobre cim, busca inquilino o socio capitalista, producción inmediata Telf. 329065 (5-6 Nov/000948)

OFRECESE VENTA O EXPLOTACION Invento "TAPA DE RECIPIENTE O SIMILAR", patente boliviano N°. 3311-B Be Dart Industries Inc. Ref.: Casilla 3311-B (4-5 No-/000933).

OFRECESE Venta o Explotación invento "RECIPIENTE O SIMILAR", patente N°. 315-B, de Dart Industries Inc. Ref.: Casilla postal 3922 (4-5 No-/000933).

47 Equipo médico-quirúrgico Medicina - Farmacia Laboratorios - servicios

ARTES GRAFICAS. Mecánica Integral realiza REPARACION, MANTENIMIENTO, MONTAJE, REACONDICIONAMIENTO TOTAL DE MAQUINAS Impresoras Heidelberg, Grafotress, Romayor, Multilith, Weloffset Gss, Harris, Man Roland, Alfert, Jorge Gutiérrez, Av. Centenario 1004 esq. Buenos Aires teléfono 366828 (6-7 Nov/001305)

MONTAJE REPARACION Consignación, Compra venta de equipos médicos, dentales teléfono 357713 (6-12 Nov/001304)

49 Teléfonos alquiler accesorios servicios compra - venta

VENDO TELEFONO Ericsson 28 "36", teléfono 391736 (31-6 noviembre/000928).

51 Boutiques - Modas Lencería

"MISS DORY". Ofrece arreglos florales, para toda ocasión, diseños exclusivos en agua, entrega a domicilio, atención de lunes a sábado y feriados. Edificio Litoral, 9 Mariscal Santa Cruz 61, teléfono 323375 (31-6 noviembre/000927).

53 Maquinas de coser y tejer y de uso doméstico

MAQUINA COSER Pedal cualquier marca, compro pago bien. Compróbelo 351634 (4-1°. Dic./000935).

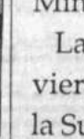

PESAS

Mancuernas para fisicultoismo, lastres, tobillitos para todo deporte, fajas, sudaderas.
Ventas en:
GIMNASIO YORK
Comercio - Colón

SINGER, NEW YORKER, Otras, compro máquina de coser pedal usada 372428 (4-1°. Dic./000935).

60 VARIOS

SANATORIO DE CAMISAS. De Hortencia Irabola, confecciona camisas y pijamas a medida, cambia cuellos y arregla corbatas en tiempo mínimo y precios módicos. Ref. Calle Pisagua N°. 830 esq. Av. Armentia.

VENDO CASA CENTRICA Calle Rafael Peña 217, 2 dormitorios y dependencias papeles al día Referencias en la misma casa. (1-5Noviembre/209110)

EN VENTA UN TEODOLITO Ref. Edf. Libertad 1er. Piso Of. 104 Tel. 369463 (4-7 Nov/000931).

BICICLETA COMPRO Ocasión llamar 367795 (4-7 Nov./000911).

VENDO MUEVLES. De pensión. Teléfono 310008 (31-6 noviembre/000925).

EN VENTA UN Teodolito, referencias edificio Libertad 1er. piso, Of. 104, teléfono 369463 (4-7 noviembre/000931).

Santa Cruz

SE VENDE MOTONIVELADORA JOHN DEERE MODELO 570-A, Articulada e Hidráulica, Dólares 45.000, Caterpillar Modelo 12-E, Dólares 28.000, ofertas en Santa Cruz teléfono 25076 (4-10 Nov./209146).

Oruro

EN ORURO SE VENDE Lavandería y limpieza, maquinaria americana en funcionamiento Ref. Velasco Galvarro Nº 5253 Teléfono 42166 (5-2 Dic/209144)

Supervisión de comercio ...

(Viene de la pág. 3)

situacion no sea analizada por la Junta de Selección basándose exclusivamente en aspectos formales. Quizá este nivel formalista del problema se deba a que, si bien en principio la Junta debería estar conformada por ministros, éstos han delegado esta grave responsabilidad en funcionarios del menor nivel. Y el problema tiene enorme trascendencia económico-política para que sea analizada de un modo simplista. La recaudación fiscal, piedra angular del sistema económico de este Gobierno, ha mejorado notablemente. No hay ninguna duda - y así lo ha declarado el ministro del ramo - que este logro se debe en gran parte a la labor desarrollada por la SGS.

Guadalupe Vda. de Mariño, madre; Cecilio Clemente, Renán, hermanos; Alejandra, Emy, Vicky, hermanas políticas; Teodora Vda. de Mariño, esposa; Luis A. y Javier, hijos; sobrinos y demás familia del que en vida fue cariñoso hermano, tío y padre:

† Don AUSBERTO MARIÑO MENDOZA (Q.E.P.D.)

Ruegan a sus amistades, familiares, personas piadosas y en especial a los residentes de Uyuni, Quillacas y Salinas de Garci Mendoza, quieran asistir a la misa que se oficiará en su memoria, recordando los 8 días de su sensible fallecimiento en la Capilla San Pablo de Rio Seco (viviendas) el día sábado 7 del presente a Hs. 11:00 a.m.

Favor que será reconocido por la familia doliente.

La Paz, noviembre de 1987

FUNDACION SOCIEDAD BOLIVIANA DE MEDICINA SOCIAL

INVITACION

El III Curso de Post-Grado en Salud Pública a nivel de Maestría, invita a los profesionales en Salud, OTRAS CIENCIAS SOCIALES Y ECONOMICAS, al Acto de Fundación de la SOCIEDAD BOLIVIANA DE MEDICINA SOCIAL, que se realizará hoy, viernes 6 de noviembre a Hs. 18:30, en el piso 12 de la Facultad de Medicina (UMSA).

La Paz, noviembre de 1987
LA DIRECTIVA

INSTITUTO BOLIVIANO DE CULTURA HISPANICA Y EL CIRCULO JUVENIL ESPAÑOL

Invitan a los socios del Instituto, socios de la Casa de España y público en general a la conferencia del señor RAUL MARIACA, Asesor de Asuntos Culturales de la Embajada de EE.UU., quién disertará sobre el tema "ASTRONOMIA", hoy viernes 6 de noviembre.

Local: Instituto Boliviano de Cultura Hispánica

Av. 6 de Agosto Nro. 2827. Hs. 19.00

SE VENDE EN SANTA CRUZ TINGLADO

De 612 mts. cuadrados, completamente cerrado con 4 oficinas y depósito con 180 mts. cuadrados en un área de 3.000 mts.cuadrados ubicado en el parque industrial con todos los servicios instalados apto para cualquier tipo de industria.

Referencias: Teléfono 5-1029 Telex 4203 - 305

Dirigido Muebles Gómez.

EMPRESA METALURGICA VINTO

CONVOCATORIA A LICITACION PUBLICA Nº 02/87

La Empresa Metalúrgica Vinto, convoca a las firmas aseguradoras legalmente establecidas en el país, presentar propuestas para: "Seguro Activo Fijo (rotura maquinaria e incendio y aliados) Fundición de Estaño Alta Ley".

Los pliegos de especificaciones técnicas y administrativas podrán recogerse de Asesoría Legal de la Empresa Metalúrgica Vinto (Oruro) y/o Gestoría en la ciudad de La Paz (avenida Villazón Nº 1966) previo empose de Bs. 50.- (cincuenta 00/100 bolivianos).

Las propuestas deberán presentarse en las oficinas de Gestoría en la ciudad de La Paz, hasta el día 27 de noviembre de 1987 horas 16:00, con el rótulo:

Señores
Empresa Metalúrgica Vinto
Propuesta: "Seguro Activo Fijo Fundación Estaño Alta Ley".
La Paz.-

Oruro (Vinto), noviembre de 1987

La Empresa

MINISTERIO DE DEFENSA NACIONAL
DIRECCION GENERAL DE LOGISTICA
Departamento de Intendencias

CONVOCATORIA A PROPUESTAS Nº 01/87 C1-II

Se invita a las firmas industriales y comerciales legalmente establecidas en el país para la provisión de los siguientes artículos:

- UNIFORMES VERDES DE FAENA
- FRAZADAS DE TROPA
- KEPIS VERDES DE FAENA
- SACONES VERDES DE FAENA (PARKAS)
- SABANAS
- CINTURONES DE LONA (NEGROS O VERDES)

Las propuestas deberán ser presentadas en sobre cerrado hasta el día jueves 26 del mes en curso a Hs. 11:30 a.m. en el Departamento de Intendencias (3er. piso Ministerio de Defensa Nacional).

La apertura de sobres se realizará el día viernes 27 del presente a Hs. 10:00 a.m., en la Sub Secretaría de Defensa (6to. piso).

La Paz, 5 de noviembre de 1987

DEPARTAMENTO DE RELACIONES PUBLICAS

LA COMPAÑIA DE SEGUROS UNION S.A.

FELICITA CORDIALMENTE A

TRANSPORTES AEREOS BOLIVIANOS

EN EL X ANIVERSARIO DE SU CREACION

Y LE DESEA QUE CONTINUE SU CARRERA ASCENDENTE DE

DESARROLLO Y PROSPERIDAD

La Paz, noviembre 1987

La palabra del Papa

"SOLO LA SOCIEDAD JUSTA TIENE ANTE SI EL FUTURO"

Así pues, la Iglesia de los pobres habla en primer lugar y por encima de todo al hombre. A cada hombre y, por lo tanto, a *todos los hombres*. Es la Iglesia universal. La Iglesia del misterio de la Encarnación. *No es la Iglesia de una clase o de una sola casta.* Y habla en nombre de la propia verdad. Esa verdad es realista. Tengamos en cuenta cada realidad humana, cada injusticia, cada tensión, cada lucha. La Iglesia de los pobres no quiere servir lo que causa las tensiones y hace estallar la lucha entre los hombres. La única lucha, la única batalla a la que la Iglesia quiere servir es la noble lucha por la verdad y por la justicia y la batalla por el verdadero bien, la batalla en la cual la Iglesia es solidaria con cada hombre. En ese camino, la Iglesia lucha con la "espada de la palabra", no ahorrando las voces de aliento, pero tampoco las amonestaciones, a veces muy severas (igual que hizo Cristo). Muchas veces, incluso amenazando y demostrando las consecuencias de la falsedad y del mal. En esta lucha evangélica, la Iglesia de los pobres no quiere servir a fines inmediatos políticos, a las luchas por el poder, y, al mismo tiempo, procura con gran diligencia que sus palabras y acciones no sean usadas para tal fin, no sean "instrumentalizadas".

(Visita a una favela. Río de Janeiro-2-VII-80)

JUAN PABLO II: SU PULPITO EL MUNDO

Papa Wojtyla es el Pontífice que más ha recorrido el planeta Tierra en su especial misión espiritual de guía de la humanidad. El sucesor de San Pedro se caracteriza por su excepcional capacidad de comunicación con toda clase de personas: Gobernantes, miembros de diferentes religiones y razas; poderosos y humildes. Importante que tenga disponibilidad de escuchar su palabra que llega al corazón. Le resulta familiar vestir trajes típicos de cada nación por el visitada que le facilita injertarse en cada idiosincracia. En la foto, el Santo Padre recibe el obsequio de un niño indígena sudamericano

PRESENCIA DEL PAPA EN BOLIVIA

La Paz, Bolivia, viernes 6 de noviembre de 1 987

Sínodo sobre los laicos

Resumen de las intervenciones de nuestros obispos y de una laica inglesa en el Sínodo

Mons. Angel GELMI BERTOCCHI, obispo titular de Monterano, auxiliar de Cochabamba (Bolivia).

La identidad y misión del laico en Bolivia queda configurada por la situación de permanente dependencia externa e interna, la marginación y la explotación de la mayoría de nuestro pueblo. Esta situación nos obliga a una revisión del modelo de Iglesia que hemos estado cultivando, para concretizar decididamente una Iglesia Pueblo de Dios, comunidad toda que evangeliza: reafirmando la opción privilegiada de ella por los pobres.

Para asimilar mejor una comunitaria participación activa y efectiva del laicado proponemos los siguientes puntos: Crear nuevos modelos de participación eclesial con comunidades dinámicas en las que todas las personas sean sujetos activos y corresponsables; enfatizar una formación seria y permanente, basada en la realidad y que valorice todo el potencial transformador de las culturas y de las personas, especialmente de las que más sufren; una formación dividida en comunidades, grupos y equipos de trabajo, donde se cultive la solidaridad eclesial, principalmente por las implicaciones del Evangelio. La diversificación; valorar los diversos modos de pertenencia a la Iglesia, articulando los servicios y su coordinación pastoral en la dirección del objetivo común: construir el reino de Dios en el aquí y en el de hoy.

Mons. Julio TERRAZAS S., c.ss.r., obispo de Oruro (Bolivia).

Las comunidades eclesiales de base constituyen en nuestro peregrinar de Iglesia y un hecho vital en el que el laicado encuentra el espacio para desarrollar todas las exigencias de su bautismo sin dicotomías entre la fe y la vida. Estas comunidades son "una nueva forma de ser Iglesia hoy", que nacen de la necesidad de vivir con más intensidad la vida de la Iglesia, alimentadas con sus enseñanzas y unidas a sus pastores" *(Evangelii nuntiandi, 58)*. Responden de manera coherente y audaz a los retos de la realidad. Como denuncia o edificación interpelan las estructuras de pecado. En ellas adquiere su verdadera perspectiva la vocación y misión del laico, en ellas se verifica la dimensión histórica del reino de Dios, en medio de hechos que se oponen escandalosamente a su instauración: salarios inhumanos, desocupación, indiferencia ante el necesitado, narcotráfico, corrupción administrativa, injusticia que siembra miseria con peligro de generar convulsiones sociales incontrolables. Las comunidades eclesiales de base crean conciencia crítica en los cristianos que, consciente o inconscientemente, favorecen estas situaciones. Constituyen una escuela permanente de formación laical, que hace vivir y experimentar el amor preferencial por los pobres, da una fidelidad adulta y responsable a su ser eclesial en su doble dimensión de constructor de la misma Iglesia y transformador de la realidad temporal. En dichas comunidades se multiplican las vocaciones como servidores al interior de la comunidad cristiana y como diaconía al mundo, desatando una consciente y genuina espiritualidad del seglar basada en el Evangelio y en la vida del pueblo.

Srta. Patricia Jones, sobre "Formación y los laicos"

Es un gran honor para mí hablarles hoy sobre "el laicado y formación", a partir de experiencia personal y del encuentro de Rocca di Papa.

Me crié en Liverpool (Inglaterra) y fui formada por la ZCW (JOC) y otro movimiento Cardijn. Después de estudiar teología en la universidad, estuve trabajando durante 8 años en mi diócesis, como parte de un equipo responsable de la formación de adultos. Una lección importante es la que me enseñó a hablar siempre de la Iglesia como "nosotros". Juntos -obispos, sacerdotes y laicos- compartimos responsabilidades, críticas y elogios. Tenemos que evitar el lenguaje "nosotros" y "ellos" cuando hablamos de nuestros papeles diferentes en la Iglesia y eludir términos de oposición. Todos compartimos las mismas esperanzas y la misma dedicación.

Quiero hacer cuatro puntualizaciones:

1. La propuesta de la formación es conceder a la gente el poder que hay en ellos. Este poder proviene de la realidad de que Dios está presente en su vida cotidiana. La formación tiene lugar cuando la gente responde a la llamada de Dios y vive su vida ordinaria como la misión que Cristo le ha encomendado. Yo pido al Sínodo que declare que los católicos que viven su vida en el mundo intenten vivir como el corazón de la Iglesia en el corazón del mundo. Por eso necesitamos una visión teológica integrada de la unidad de lo sagrado y lo secular.

2. La casa y la fuente de la formación es la parroquia. La comunidad parroquial puede llegar y evangelizar a las personas que los movimientos laicos no pueden alcanzar nunca. La comunidad parroquial puede acompañar a las personas en las diferentes fases de su vida. La comunidad parroquial puede insertarlas en ministerios que no son un escape del mundo, sino una implicación más profunda de la vida de Dios en el mundo.

3. Ejemplos de ministerio de colaboración, que unen a los sacerdotes con la gente, revelan la verdadera naturaleza de la Iglesia y estimulan la realización y el desarrollo de todos los dones dados por Dios y su Pueblo. En la Iglesia no debería haber desocupación. Se debería dar un reconocimieto particular a la vocación de los laicos en el ministerio pastoral a tiempo pleno.

4. La formación tiene que preparar a las personas para desempeñar un papel activo en la vida política. Esto es una consecuencia del bautismo. Ciertamente que esto suscitará conflictos dentro de nosotros mismos y de nuestras comunidades, pero también esto forma parte de nuestro testimonio de la cruz de Cristo.

Finalmente, como mujer, que está contenta de la oportunidad que tengo de vivir mi vocación en la Iglesia, puedo decir que hay una necesidad urgente de aceptar los dones y las instituciones que las mujeres aportan en la Iglesia, y de reconocer su voz en la sociedad, como voz de la Iglesia.

Muchas de mi generación y yo misma, miramos al futuro con confianza y amplitud de miras. Que este Sínodo pueda aumentar nuestra esperanza en la Iglesia como sacramento del amor y de la fuerza de Dios en nuestro mundo.

(Tomado del "Observatore Romano"- 11 y 25 - X-87).

Joannes Paulus pp II

El hombre no puede vivir sin amor. El permanece para sí mismo, un ser incomprensible, su vida está privada de sentido si no se revela al amor, si no se encuentra con el amor, si no lo experimenta y lo hace propio

VOCACION Y MISION DEL LAICO EN LA IGLESIA Y EN EL MUNDO

Aporte de la Iglesia boliviana al Sínodo (IV Parte)

4. LINEAS DE ACCION

4.1. Acciones para el conocimiento y vivencia del Concilio.

4.1.1.
Promover la vivencia del Concilio en la liturgia y la catequesis, a partir de la situación del pueblo y sus valores. Buscar expresiones adaptadas a esa realidad. Catequesis popular a partir del hombre y su cultura. La liturgia, en sus diversas formas, debe integrar Fe y Vida.

4.1.2.
Rescatar, para un análisis de posiblidades de puesta en práctica, los trabajos de teólogos bolivianos en materia de religiosidad popular. Desarrollar una pedagogía catequística que dé sentido transcendente a los símbolos e imágenes de la religiosidad popular y de la liturgia.

4.1.3.
Planificar sistemáticamente la difusión de los contenidos de los documentos del Concilio, superando las dificultades y deficiencias ya anotadas.

4.1.4.
La pastoral social debe considerar a la persona en un sentido integral. Intima unión de la promoción humana con la religiosa.

4.1.5.
Apoyar la consolidación y desarrollo de las Comunidades Eclesiales de Base como signos necesarios de conversión en toda la Iglesia, resaltando su sentido de comunión con los Obispos, la integración entre la Fe y la Vida, su sentido profundamente eclesial.
Al mismo tiempo debe estudiarse y desarrollarse una pastoral que tome en cuenta la realidad, los condicionamientos, las limitaciones de los medios urbanos, la problemática de sectores de la clase media, recordando que, históricamente, las CEBs constituyen una manifestación sobre todo de los sectores populares del campo y de las zonas sub-urbanas.

4.1.6.
Promover el conocimiento y la aplicación de los contenidos de los documentos de Medellín y Puebla que constituyen ya acciones concretas de la Iglesia Latinoamericana a partir del Concilio. Darles verdadera importancia no solamente en el conocimiento sino y en particular en su aplicación a la pastoral de conjunto y a la pastoral de cada una de las jurisdicciones eclesiásticas.

4.2. Acciones para promover la participación de los laicos en las Estructuras de la Iglesia.

4.2.1.
Aclarar y profundizar el tema de los ministerios laicales. Superar el miedo a abrirse a nuevos ministerios y dar espacios de participación a la mujer.

4.2.2.
Crecer en las líneas de comunidad y participación de donde irán surgiendo distintos ministerios.

4.2.3.
Reconocer y adoptar medidas para corregir el peligro de desubicación del laico.

4.2.4.
Profundizar en una espiritualidad propiamente laical con dimensión profética de profunda encarnación para la transformaci de la realidad.

4.2.5.
Promover la formación a partir de la realidad específica de l laicos, orientada a la acción y no meramente teórica. La form ción debe tener en cuenta la óptica histórica de una transform ción a partir de los valores del Reino.
La formación sistemática y en profundidad debe extende también a los propios pastores, los seminaristas, los sacerdot y religiosos, en fin a todos los miembros de la Iglesia.

4.2.6.
Es urgente acompañar a los laicos en lo personal, en lo vital, e su vida de Fe.

4.2.7.
Reconocer en los movimientos laicales que pueden ser escuel de formación en la medida en que se desenvuelven en comuni con la Iglesia local y sus obispos, con un sentido de integraci recogiendo los criterios y orientaciones de las pastorales latin americanas y local.

4.2.8.
Avanzar, desde las bases, en la organización laical y coordin ción, aclarando constantemente las diferencias entre las orga zaciones PARA laicos (servicios) y las organizaciones DE laic (representativas). Lo mismo en cuanto a la diversidad de fu ciones de los consejos pastorales y consejos de laicos. Para e avanzar en el esclarecimiento de la identidad del laico y s misión.

4.2.9.
Reconocer y promover la participación de la mujer a partir d una profundización de la vida eclesial misma, es decir de la pro pia identidad de la Iglesia.

4.2.10.
Promover la participación de los laicos en la formulación y pla nificación de las distintas etapas de la pastoral de conjunto y de las líneas pastorales específicas.
No debe concebirse a los laicos como meros ejecutores.

La Conferencia Episcopal Boliviana desea que el Sínodo de Obispos

1. Subraye la corresponsabilidad de toda la Comunidad Eclesial como criterio básico del tratamiento del tema de la Vocación y Misión del Laico.
2. Profundice la cuestión de los Ministerios, de modo que se supere el riesgo de clericalización de los Ministerios laicales y se otorgue la necesaria confianza a las Iglesias locales para crear y/o reconocer los ministerios exigidos por las características concretas de la realidad local.
3. Que, a partir de la profundización en el ser de la Iglesia se amplíen los campos de participación de la mujer.
4. Que se reconozca, apoye e impulse la vitalidad de las Comunidades Eclesiales de Base como expresiones de una nueva forma de vivir la fe integrada a la vida y como espacios de comunión y diálogo, dentro de la Iglesia para un mejor servicio en el mundo.
5. Se acentúe el reconocimiento de la importancia de la participación y corresponsabilidad del laicado para el cumplimiento de la misión de la Iglesia en el mundo.

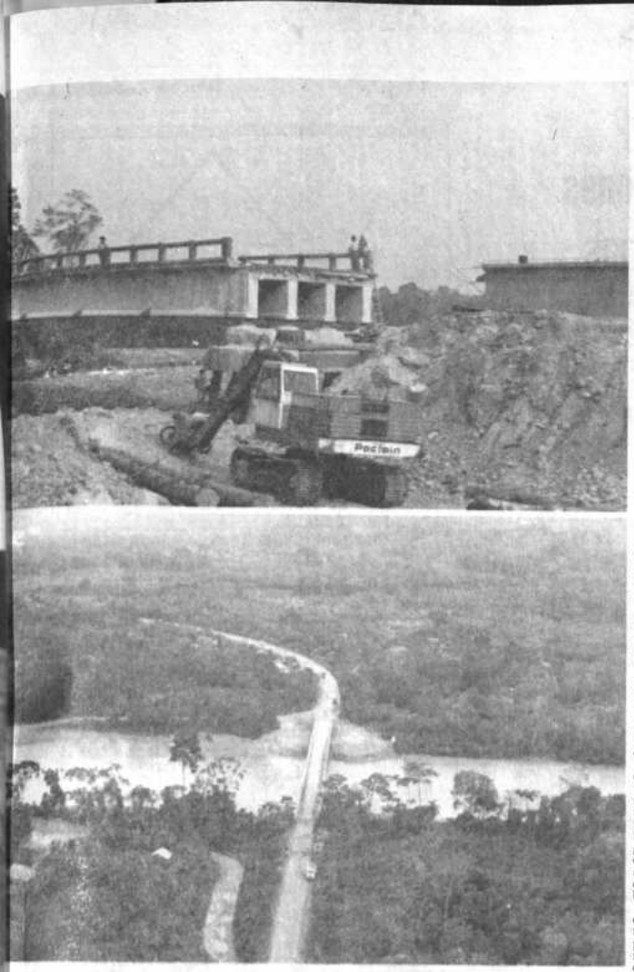

REHABILITACION.- COCHABAMBA, (PRESENCIA).- La tala indiscriminada de especies forestales, para dar paso a cultivos de coca, han provocado erosión de las tierras, hundimiento en las riberas de los ríos y ha provocado la caída de varios puentes. Arriba, la empresa Andrade Gutiérrez trata de rehabilitar el puente sobre el río Chimoré. Abajo, el nuevo puente sobre el río Coni (Foto PRESENCIA).

PRESENCIA

La Paz, Bolivia, viernes 6 de noviembre de 1987

SEGUNDA SECCION — 4 PAGINAS

Obispo de La Paz

Gobierno debe considerar la parte social en su política económica

COCHABAMBA,5 (PRESENCIA).- Es necesario que el gobierno considere la parte social en la aplicación de su política económica porque, de lo contrario, es muy difícil pensar en una paz social duradera, dijo a PRESENCIA el Arzobispo de La Paz y Administrador Apostólico de la Arquidiócesis de Cochabamba, Mons. Luis Sainz Ilinojosa.

Afirmó que la solicitud de los obreros "es justa y lícita" ya que el sueldo que reciben actualmente no abastece para cubrir las necesidades más premiosas . "Es cierto que hay necesidad en el pueblo de tener mayores ingresos porque la inflación es una preocupación. Es lenta, pero hay inflación",señaló al referirse al pliego petitorio presentado por la Central Obrera Boliviana (COB) al gobierno.

Sostuvo que "no es secreto para nadie" que el precio de la carne ha subido, como han subido las tarifas eléctricas, en verdad, hay elevación de precios pero no elevación de sueldos.

"Los obreros tienen derecho a una justa retribución económica por su trabajo, eso lo sostenemos claramente, pero también reiteramos que la crisis no es culpa del gobierno,es la herencia que ha recibido. Sabemos que el Estado vive en crisis, esto es innegable", declaró.

Explicó que, sin embargo, de lo que se trata es de resolver los problemas con soluciones coherentes, adecuadas y reales ya que el costo social de la política económica puesta en vigencia "tiene un alto costo social".

"Quiero insistir en que es necesario buscar la forma de retribuir justamente el trabajo de los obreros. Creo que el pago de la deuda externa no puede, no debe ser motivo de pobreza y miseria",manifestó.

Mons. Sainz indicó que la Iglesia "está atenta a la evolución de las gestiones que realizan los organismos sindicales ante el gobierno y también tiene mucho interés en la predisposición de los gobernantes para atender las demandas.

"No podemos estar ausentes de este tipo de procesos. Nuestra obligación es velar por los marginados y hablar por los que no pueden hablar,representar a los que no son escuchados", dijo.

Explicó que la Iglesia católica busca el bien del hombre boliviano."No estamos en oposición o en contra del gobierno, eso no. Velamos por el capital humano. Consideramos que los recursos humanos del país es el bien más preciado que podemos tener. La Iglesia siempre saldrá en defensa de los necesitados".

Enviado del Vaticano irá a Sucre este fin de semana

SUCRE, 5 (PRESENCIA).- Autoridades eclesiales de la arquidiócesis de Chuquisaca han anunciado para este fin de semana el arribo a esta capital del enviado del Vaticano P. Roberto Tucci, quien decidirá los lugares que visitará el Papa Juan Pablo II durante su visita del próximo año.

El P. Tucci, llegará mañana (hoy) a La Paz acompañado de dos representantes de la Santa Sede, quienes recorrerán junto a monseñor Jesús Pérez las ciudades que inicialmente fueron tomadas en cuenta para la visita del Santo Padre.

Además de ese recorrido, los enviados de Juan Pablo II, estudiarán "en el terreno" la posibilidad de que otras ciudades sean visitadas por Su Santidad, entre las que se encuentran Oruro, Tarija y Potosí.

La Prefectura e instituciones de este departamento, preparan la recepción a los visitantes del Vaticano y al Nuncio Apostólico Mons. Santos Abril Castellón.

Las comisiones de trabajo para la visita del Santo Padre a Sucre han sido conformadas por la Prefectura por instrucciones de la Cancillería de la República y las subcomisiones de la arquidiócesis de Chuquisaca.

Preparación para la visita del Papa

Trabajadores y empresarios inician hoy serie de "Diálogos Sociales"

COCHABAMBA,5 (PRESENCIA).- Con la participación de representantes de la Central Obrera Departamental (COD), la empresa privada y la Asociación de pequeños industriales y artesanos (ASPIPAC) se iniciará hoy aquí la serie denominada "Diálogos Sociales" que es parte del programa de preparación de la visita del Papa Juan Pablo II.

El secretario ejecutivo de la comisión encargada de la preparación, Hno. Luis Infanti, informó que la finalidad de estos "diálogos" es "ver la Bolivia que tenemos hoy" de manera que una vez que se conozcan los puntos de vista de todos los sectores de la actividad local "se los pueda compatibilizar en una Semana Social para buscar juntos la Bolivia queremos contruir".

Dijo: "Es el deseo de la Iglesia Católica forjar un compromiso para construir una Bolivia digna y mejor, de manera que éste sea el mejor y más significativo y, además, perdurable regalo que podremos hacerle al Santo Padre".

Según la información, los diálogos sociales tratarán sobre la situación que vive cada uno de los sectores más representativos del país, concretamente, de Cochabamba. Se analizarán y conocerán los éxitos y dificultades, el aporte que se está dando a Bolivia y, finalmente, "podremos saber que es lo que la Iglesia puede dar para la construcción de una Bolivia mejor".

Hoy se cumplirá el primer diálogo programado para las 19 horas en el colegio Alemán "Santa María".

Se ha programado para el 17 de este mes otra sesión de la serie en la que participarán los campesinos. El 1 de diciembre se dialogará sobre la educación tanto básica como superior y el 15 del mismo mes sobre salud y vivienda. De acuerdo al programa elaborado por la comisión que prepara la visita del Sumo Pontífice, los despedidos de la Corporación Minera de Bolivia (COMIBOL), conocidos como "relocalizados", participarán en un diálogo posterior de manera que se completen los diálogos sectoriales antes de la "Semana Social" prevista para febrero o marzo.

Después de las exposiciones de los invitados para hoy se realizará un foro-debate en el que participará el secretario ejecutivo nacional de Pastoral Social, P. Mauricio Bacardit, quien hablará sobre el tema "La Iglesia ante el problema obrero".

Afirmó: " La próxima visita del Santo Padre a Bolivia es motivo de gran alegría para todo el país. Es una visita histórica y religiosa importante y, por esto, requiere una preparación adecuada. La Iglesia está haciendo esfuerzos y tiene planificadas actividades para favorecer la renovación de la fe de todo el pueblo. En esta renovación está incluido el aspecto social por ser determinante en la vida humana y de fe".

Hay interesados en financiar la ejecución del proyecto Misicuni

COCHABAMBA, 5 (PRESENCIA).- El proyecto Misicuni tiene posibilidades de ser financiado, porque organizaciones y gobiernos internacionales han mostrado interés en hacerlo, dijo a PRESENCIA el gerente general del Servicio Municipal de Agua Potable y Alcantarillado (SEMAPA), Roberto Prada.

Declaró que el directorio de la Asociación Misicuni, organismo encargado de llevar adelante el proyecto, recibió una serie de ofertas en ese sentido. "Obviamente estas son motivo de estudio pero, básicamente, podemos decir que hay mucho interés en financiar el proyecto".

Manifestó su desacuerdo con aquellas versiones que indican que no sería posible concretar en realidad el proyecto que solucionaría, en definitiva, el problema de agua potable y de riego en este departamento. "Misicuni, como nunca, está más cerca de su realización",señaló.

Sostuvo que el Ministerio de Planeamiento y Coordinación ha solicitado todos los documentos relacionados con el proyecto y básicamente los relacionados con la primera etapa. "Misicuni marcha. El Ministerio de Planeamiento y Coordinación considera este requerimiento urgente. Hay interés de parte del gobierno", dijo.

Según Prada Ramírez, "es necesario no dejar que el proyecto quede olvidado ya que, al parecer, cuando tenemos problemas graves de agua tratamos de impulsar el proyecto y luego lo dejamos. Debemos hacer conciencia que ésta es la única solución definitiva y como tal tenemos que ocuparnos".

Explicó: "Ciertamente es difícil conseguir financiamiento por 240 o más millones de dólares", pero la etapa denominada "concepto mínimo", es decir, la fase del agua potable, requiere una inversión de entre 50 a 60 millones de dólares "posibles de financiar".

Esta primera etapa consiste "en trasbasar las aguas almacenadas en Misicuni hasta la ciudad. Para esto se requiere la construcción de un túnel de 13,5 kilómetros a un costo aproximado de 26 millones de dólares; la realización de obras de toma, presas pequeñas para la captación de agua de ríos de la cuenca y embalses para reserva. Estas aguas serían conducidas a la cumbre en la quebrada de "Malpasumayu" y luego conducidas por tubería de aducción hasta Cala Cala.

De acuerdo a los datos, la opción elaborada por la Asociación Misicuni, organismo técnico que se encarga del proyecto, "es una opción convalidada, un estudio que ha merecido el visto bueno de una firma de consultores de Suiza Electrowatt la que, una vez concluida la revisión,dará a conocer sus recomendaciones".

El gerente de SEMAPA reiteró que el proyecto Misicuni "tiene ahora mayores posibilidades de concretarse y para esto es necesario que se den los pasos necesarios".

Explicó que esta empresa, por su parte, colabora mediante los mecanismos que tiene a su cargo y de acuerdo a sus posibilidades.

Oruro

Marcha de "unidad" fue suspendida

ORURO, 5 (PRESENCIA).- La marcha de la "Unidad y Reivindicación Orureñista", fijada para mañana, fue suspendida en forma indefinida, informó esta tarde, la Central Obrera Boliviana. La marcha era propiciada por la COD y el Comité Cívico de Oruro. Estaba programada para el primero de noviembre, fecha de fundación de la ciudad de Oruro.

En un comunicado expedido por la COD, se indica que fue postergada "por la falta de concertación con el Comité Cívico que califica de positiva, la reunión sostenida con el presidente de la república que, en los hechos no son sino promesas de estudiar posibilidades de atención, a los planteamientos efectuados".

ACCIDENTE DE TRANSITO.- COCHABAMBA, 5 (PRESENCIA).- El miércoles retornaron a esta ciudad 31 de los 47 estudiantes que fueron víctimas del accidente de tránsito que se produjo el lunes en la mañana, en las cercanías de Mataral. Los heridos fueron recibidos en el aeropuerto Jorge Wilsterman por sus familiares. El número de víctimas ascendió a 11, ente los que se cuenta el chofer de la Flota "Bolivia" y un profesor del Colegio Cosmos de esta capital (Foto PRESENCIA).

cre

Hoy paralizarán actividades empleados de fábrica de cemento

SUCRE,5 (PRESENCIA).- Ante la remoción de los principales ejecutivos de la Fábrica Nacional de Cemento Sucre, los trabajadores de esta industria, han determinado paralizar actividades a partir de hoy, según se informó a PRESENCIA.

El directorio de FANCESA en la víspera, suspendió de sus funciones al director administrativo y gerente técnico, por recomendación de la bancada parlamentaria de Chuquisaca; con el propósito de reestructurar en su totalidad esta empresa.

La reacción de los trabajadores fue inmediata. Calificaron la determinación de los parlamentarios y la del directorio de FANCESA, como política que pretende convertirla en otra institución politizada.

Los representantes de la brigada parlamentaria, los miembros del directorio de FANCESA, y algunas autoridades locales, se reunieron hoy, a fin de revisar determinaciones anteriores, pero por consenso se mantiene la resolución tomada en la víspera.

En demanda de elecciones sindicales

Petroleros están en huelga de hambre en Santa Cruz

Santa Cruz, 5 (PRESENCIA).- Trabajadores del Distrito Centro de Yacimientos se declararon anoche en huelga de hambre, en demanda de elecciones para democratizar el organismo sindical del sector.

La medida de fuerza está encabezada por el presidente del Comité Electoral del Distrito Centro, Manuel Tapia, nombrado como tal, en una una asamblea general efectuada el 23 de octubre último.

Calixto Sánchez, ejecutivo del sindicato, fue desconocido en esa oportunidad y aceptó, en ese momento, la petición de los asambleistas, en sentido de llamar a elecciones generales.

Sin embargo, después organizó su propia asamblea, con adherentes de su partido, el MNR oficialista, quienes le pidieron la permanencia en el organismo sindical, hasta el cumplimiento de su mandato.

Ahora, quienes se hallan en huelga de hambre, señalan que una "asamblea de militantes del MNR" no representa los intereses de todos los petroleros, sino sólo de una parte, motivo por el que piden la continuidad del proceso electoral.

ADHESIONES

Esta mañana, trabajadores de la Maestranza del Distrito Centro pidieron la inmediata realización de una asamblea general. De lo contrario, amenazaron con plegarse a la huelga de hambre, a partir de horas 6.00 de mañana viernes.

Entretanto, la Central Obrera Departamental expresó su pleno respaldo a los huelguistas y aseguró que los trabajadores tienen derecho a pelear por la renovación de su directorio sindical.

Jesús Yavary, ejecutivo de la COD cruceña, señaló que, por dignidad, Sánchez y los cuatro dirigentes que se mantienen como tales, deberían renunciar a sus cargos y dar paso al pedido de la democratización de su sindicato.

otosí

Comenzó XI Congreso de Mujeres Profesionales

POTOSI, 5 (PRESENCIA).- Se ha iniciado en esta ciudad el XI Congreso Nacional de Mujeres Profesionales Universitarias de Bolivia que se prolongará hasta este fin de semana.

El acto de inauguración se realizó en el auditorio universitario con asistencia de autoridades locales y delegaciones del interior del país que llegaron para participar en el evento.

Las diferentes delegaciones se interesaron por conocer los principales monumentos históricos de Potosí; visitaron la Casa Nacional de Moneda, museos de San Francisco, Santa Teresa y otros lugares turísticos.

Uno de los temas del mencionado Congreso se refiere a la "agricultura dentro de la reactivación económica". Así como la actual situación del país; el rol de las mujeres profesionales universitarias en Bolivia y su proyección hacia el año 2.000.

En el evento que congrega a mujeres profesionales de los diferentes distritos del país se tratarán además asuntos de esa organización nacional.

Por retención indebida de regalías

Comité pro Santa Cruz ratifica el estado actual de emergencia

Santa Cruz, 5 (PRESENCIA).- El directorio del Comité Pro Santa Cruz ratificó anoche el estado de emergencia, en la región, que anunciara el presidente del organismo, Dr. Carlos Dabdoub en actitud de protesta por la retención indebida de regalías petroleras por parte del gobierno.

El directorio hizo un detallado análisis de la situación y decidió mantener el estado de emergencia.

La región reclama por el pago de regalías retenidas por el gobierno desde el año pasado, por concepto de pagos del gas exportado a la Argentina.

El mismo tema motivó un viaje urgente del presidente de la Corporación Regional de desarrollo de Santa Cruz (CORDECRUZ) a la sede del gobierno.

Este funcionario anunció para mañana una conferencia de prensa en la que detallará los montos adeudados por el gobierno a la región y las propuestas oficiales de pago.

El Comité Pro Santa Cruz, entretanto, adelantó que conversará con sus similares de Chuquisaca y Tarija, los otros dos departamentos productores de petróleo, para ver la posibilidad de realizar un paro cívico de 24 horas en los tres departamentos por la misma razón: las retenciones oficiales indebidas de regalías.

Al cierre de los libros de registro

En Cochabamba se inscribió el 60 por ciento de la población

COCHABAMBA 5,(PRESENCIA).- El 60 por ciento del electorado de este departamento se inscribió en los libros hasta las 24 horas de hoy, según datos extraoficiales obtenidos al cierre de los registros de ciudadanos en la capital, provincias, cantones y comunidades.

La mayoría de las notarías electorales funcionaron durante todo el día en cumplimiento de instrucciones de la Corte Departamental Electoral cuyos miembros, incluido el presidente, controlaron que esta determinación sea acatada por los notarios.

Durante toda esta jornada la ciudadanía formó colas en los lugares de registro con el propósito de obtener la cédula electoral,único documento que acredita la calidad de ciudadano en ejercicio, según el artículo 62 de la Ley Electoral.

La mayoría de la población local no mostró interés por participar en la justa eleccionaria de diciembre y acudió a las notarías "por obligación" según dijeron varios ciudadanos. En efecto, la Prefectura del Departamento emitió una instrucción específica en la que advierte que ningún trámite regular será despachado sin la presentación previa de la cédula electoral.

En El Alto

Se realizará congreso de trabajadores independientes

El comité organizador de la Central Regional de Trabajadores Independientes de El Alto, en coordinación con las federaciones de gremiales, panificadores y carniceros, convoca al Primer Congreso Regional de Trabajadores Independientes de esa ciudad.

El mismo se realizará los días jueves 19, viernes 20 y sábado 21 de noviembre en la sede de la mencionada institución ubicada en el cine Pacajes (Av. Antofagasta).

Por disposición de Corte Departamental Electoral

No se ampliará inscripciones de ciudadanos en notarías

ORURO 5 (PRESENCIA).- Ya no es posible extender el plazo de inscripción de ciudadanos en las notarías electorales, para las próximas elecciones municipales del 6 de diciembre, afirmó hoy el presidente de la Corte Depatamental Electoral.

El doctor Carlos Guzmán Pereyra, explicó que la Corte Nacional Electoral, como tampoco ninguna Corte Departamental, tienen facultades para decidir la ampliación del plazo de inscripciones de ciudadanos. Remarcó que esta atribución corresponde exclusivamente al Poder Legislativo, "y como ya sabemos, entró en receso ayer, por lo que ya no existe ninguna posibilidad".

Dijo que, en consecuencia, los libros de registro serán cerrados hoy, en las notarías electorales, a las 24 horas. Agregó que, de acuerdo al cronograma que tiene la Corte Departamental, se dispuso la salida, en labor de inspección de los miembros de la corte, por todas las notarías electorales, para constatar su trabajo y el cierre de sus actividades a las 24 horas, con las respectivas actas.

Miembros de la corte, manifestaron que, hasta ayer, según cálculos extraoficiales, registró su inscripción un 68% de ciudadanos en la capital, de los 88 mil habilitados. Estiman que hasta las 24 horas de hoy, podría llegarse a 88 % de ese total.

Se pide estanques para el sulfato de base decomisado

COCHABAMBA, 5 (PRESENCIA).-Colonos de la zona de Isinuta,provincia Chaparé,explicaron a PRESENCIA que pedirán a las autoridades de gobierno la instalación de estanques para depositar parte del sulfato base decomisado.

Recalcaron que un país pobre como el nuestro debería aprovechar ese material, que tiene uso múltiple en la medicina.

Los dirigentes de Isinuta manifestaron que en Estados Unidos de Norteamérica no se quema la droga incautada. La prensa de ese país no registra ninguna información sobre estas operaciones.

Estos dirigentes manifestaron que no defienden al narcotráfico, sino que se preocupan por ayudar nuestro país, que pasa por la peor crisis de su vida republicana. Expresan además su extrañeza porque en un país tan pobre como el nuestro se queman materiales que tienen un valor por millones de dólares.

INCINERACION DE COCAINA.- COCHABAMBA, 5 (PRESENCIA).- El Comando Departamental de Lucha Contra el Narcotráfico incineró 39.970 gramos de sulfato base de cocaina decomisados por las fuerzas especiales de represión. La incineración se llevó a cabo en la Av. Costanera, al noroeste de esta ciudad, con asistencia de autoridades judiciales, de narcóticos y técnicos que verificaron el peso y composición quimica de la droga.

Oruro

Cooperativización de ETOSA se analizará este sábado

ORURO, 5 (PRESENCIA).- El sábado próximo continuará la consideración de la propuesta de cooperativizaeón de la Empresa de Teléfonos Oruro Sociedad Anónima (ETOSA), aceptada por una reunión de accionistas el pasado mes.

La reunión ha sido convocada por la empresa. Se efectuará a partir de las 14:30 horas, en el salón prefectural. La anterior junta general de accionistas, realizada el 17 de octubre, declaró cuarto intermedio a dicha reunión, hasta el sábado 7.

La cooperativización de ETOSA, es tema que se debate intermitentemente, desde el año pasado. Inclusive se formó una comisión para su estudio. Este año se aprobó la transformación de la empresa, de sociedad anónima en cooperativa; pero con asistencia minoritaria de accionistas, Existe indiferencia censurable de parte de los accionistas, para asistir a las reuniones a que son convocados. De aproximadamente diez mil accionistas, apenas suelen concurrir cien o menos.

Noticias breves de Santa Cruz

Santa Cruz, 4 (PRESENCIA).- La Alianza Patriótica, que reúne aquí a varios partidos políticos de izquierda, anunció que el 8, proclamará a sus candidatos para las elecciones municipales, en un acto que tendrá lugar en el parque El Arenal, de esta ciudad.

La Alianza Patriótica tiene como primer candidato a concejal a Adalberto Kuajara, ex ministro de Trabajo y máximo dirigente del Partido Comunista, en esta ciudad.

SINDICACIONES CONTRA ADN

Siguen las sindicaciones de la oposición en contra de Acción Democrática Nacionalista, por "uso y abuso de bienes estatales en su favor", en el marco de la actual campaña electoral.

Jimmy Ruiz, secretario ejecutivo del Sindicato Ferroviario de Santa Cruz, denunció hoy que los trabajadores ferroviarios son presionados por las autoridades de la Empresa Nacional de Ferrocarriles (ENFE) Red Oriental, para que se afilien a su partido, la ADN. Para ello, las autoridades de ENFE amenazan a los trabajadores con despedirlos, según el denunciante.

Genaro Fernández, del Movimiento de la Izquierda Nacional (MIN), por su parte, denunció que los trabajadores municipales son presionados para adquirir "camisetas de la ADN", cuyo precio es descontado por planilla...

PREPARATIVOS ELECTORALES

La Corte Departamental Elcetoral continúa aquí el trabajo de definir las circunscripciones electorales, para los comicios municipales del 6 de diciembre. En este trámite, las autoridades buscan definir el gobierno municipal por el que votará cada ciudadano, de acuerdo a la ubicación de su domicilio.

Mientras tanto, a dos días del cierre de registros electorales, la Corte volvió a exhortar hoy a la ciudadanía para que cumpla su obligación de anotarse para votar en los comicios municipales.

Ultimos informes señalaban que los inscritos sobrepasaron de 100.000, es decir casi la mitad de los 225.000 que deberían hacerlo.

CAMPESINOS DENUNCIAN ESTAFAS

Siguen aquí las denuncias por estafa, de parte de campesinos que fueron denominados por personas que se hacen pasar por representantes de un organismo denominado Asociación Nacional de Fomento Agropecuario Campesino (ANFAC).

Los agentes de ANFAC convencen al campesino y le sacan 50 bolivianos por cabeza, con la promesa de otorgarles créditos posteriores, provenientes del Banco Agrícola.

Este banco explicó que no conoce al ANFAC, y que sus presuntos representantes carecen de autorización oficial para operar como gestores de créditos ante el Banco Agrícola.

Este banco aclaró que tiene sus propios funcionarios distribuidos a lo largo y ancho del departamento para colocar los préstamos. Los funcionarios exhortaron a los campesinos a no dejarse sorprender en su buena fe.

ADELGACE

EN SOLO 15 DIAS Y GANELE AL VERANO CON... MULTICALOR

Adelgace rápidamente sin dietas, sin cremas,sin pastillas drogas o ejercicios.
Simplemente descansando cómodamente en su hogar revolucionario y sensacional sistema de calor envolvente a 45o. TIPO SAUNA LOCALIZADO.
Solo 30 minutos diarios alcanzan para obtener el resultado deseado,sin riesgos, esfuerzos ni sacrificios.

INICIO PRONTO MASS

CORRIENTE 220 y 110 voltios

25% DE DESCUENTO POR POCOS DIAS

STOCK LIMITADO PARA AMBOS SEXOS

GARANTIA ESCRITA POR DOS AÑOS

BUZO	SHORT	FAJA
ANTES 120.00 Bs. AHORA 98.70 Bs	ANTES 100.00 Bs. AHORA 84.50 Bs.	ANTES 80.00 Bs. AHORA 69.00 Bs.

ADQUIERALO UNICAMENTE EN LAS FARMACIAS:

La Paz: AMERICANA * Evaristo Valle 219 RALE * Mercado 1377

Sucre: POTOSI * Tarapacá 280 PERFUMERIA IRIARTE * Junín 547

Cochabamba: BOLIVIANA * Plaza 14 de Septiembre sud. PANAMERICANA * Av. San Martín 0587

Santa Cruz: SANTA MARIA * Junín y 21 de Mayo MUNDIAL * Suárez de Figueroa Esq. Independencia

Exija tradición..... Exija calidad..... NO SE EQUIVOQUE !!EXIJA...MULTICALOR!!

HONORABLE ALCALDIA DE PUNATA

INVITACION VENTA DIRECTA DE CUEROS

La Honorable Alcaldía de Punata por resolución Nº 27/87 de la Honorable Junta Municipal, convoca a la venta directa de 500 unidades de cuero de res salados puestos en matadero.

Mayores datos se proporcionarán en Tesoro Municipal.

Punata, noviembre 3, de 1987
Relaciones Públicas

SERVICIO NACIONAL DE CAMINOS
INVITACION PUBLICA Nº 24/87

ROPA DE TRABAJO

El Servicio Nacional de Caminos, invita a las firmas comerciales a presentar propuestas para la provisión de:

2.500 PIEZAS BOTAS DE GOMA DIFERENTES MEDIDAS

Las propuestas deberán ser formuladas de acuerdo a los términos de referencia, pliego de especificaciones técnicas que los interesados deberán adquirir a partir del día 6/noviembre/1987 de la División de Servicios Generales, (Av. 20 de octubre Nº 1829) previo pago de Bs30.- (TREINTA 00/100 BOLIVIANOS) en la Sección Caja (Av. 20 de Octubre Nº 1829).

Las propuestas conteniendo la documentación, conforme a las especificaciones, deberán presentarse en oficinas del Departamento legal del Servicio Nacional de Caminos, Av. 20 de Octubre Nº 1829 de la ciudad de La Paz, hasta horas once en punto (11:00) del día 25/noviembre/1987.

En la misma fecha a horas 15:00 se procederá a la apertura de propuestas en la sala de reuniones del Servicio Nacional de Caminos.

La Paz, noviembre 4 de 1987

Ing. Ricardo Flores Carrasco
DIRECTOR EJECUTIVO

BANCO DEL ESTADO

PREVENCION

EL BANCO DEL ESTADO ADVIERTE AL PUBLICO EN GENERAL QUE PERSONAS INESCRUPULOSAS, UTILIZANDO TODA CLASE DE ARTIMAÑAS, VIENEN SORPRENDIENDO A LOS CONTRIBUYENTES OFRECIENDO SUS SERVICIOS DE LLENADO DE FORMULARIOS Y "PAGO" POR CONCEPTO DE TRIBUTOS FISCALES SIN LOS RECARGOS DETERMINADOS POR DISPOSICIONES LEGALES, INCLUSIVE EFECTUANDO CALCULOS IRREALES, QUE PERJUDICAN AL PROPIO CONTRIBUYENTE Y REALIZANDO COBROS INDEBIDOS QUE NO INGRESAN A LAS CAJAS DEL BANCO, POR CUANTO UTILIZAN SELLOS QUE NO CORRESPONDEN A LA INSTITUCION Y CONSIGNAN FECHAS INCLUSIVE RETRASADAS.

POR CONSIGUIENTE, SE PREVIENE NO DEJARSE SORPRENDER CON ESTOS ACTOS ILEGALES, RECOMENDANDO EFECTUAR LOS PAGOS EN SUS OFICINAS DESTINADAS PARA TAL FIN, NO ASUMIENDO EL BANCO DEL ESTADO RESPONSABILIDAD ALGUNA POR PAGOS ILICITAMENTE EFECTUADOS.

LOS CONTRIBUYENTES DEBEN EXIGIR QUE LOS FORMULARIOS TENGAN EL SELLO DE CAJA DEBIDAMENTE RUBRICADO POR EL CAJERO. QUE LA FECHA COINCIDA CON EL DIA QUE SE REALIZA EL PAGO. ADEMAS DEBE CONSTAR EN ESTE DOCUMENTO EL SELLO PERSONAL Y NOMBRE COMPLETO DEL RESPONSABLE O CAJERO QUE RECIBA LOS FONDOS.

La Paz, noviembre de 1987

Martha Gonzáles de Ruiz
SUB-GERENTE ADMINISTRATIVO

Sr. Wálter Lema Valencia
GERENTE ADMINISTRATIVO

ADN

Acción Democrática Nacionalista (ADN)

Invita a todas las mujeres militantes y simpatizantes del Partido a la "Gran Marcha de la Mujer", que se llevará a cabo el día 6 de noviembre a Hs. 16:30.

Partiremos a la hora señalada de la sede del partido -Av. 16 de Julio.

EMPRESA NACIONAL DE ELECTRICIDAD S.A.
E.N.D.E.

INVITACION : OP-E3341
SUMINISTRO : CABLE DE CONTROL EXTRAFLEXIBLE

El suministro, objeto de esta invitación, consiste en la provisión de cable de control extraflexible, CIF aduana Cochabamba, vía Antofagasta.

Las especificaciones técnicas correspondientes a esta invitación pueden obtenerse a partir de la fecha en las oficinas de la Empresa Nacional de Electricidad S.A., en Cochabamba, Colombia No. 0-0655, en La Paz, Av. 16 de Julio, edificio Celi 8vo. piso, o en Santa Cruz en nuestras oficinas de Huaracachi, previo pago de $us. 10.00, o su equivalente en bolivianos a la cotización oficial del día de su adquisición.

Los interesados deberán presentar propuestas hasta las 11:30 del día 7 de diciembre de 1987 en las oficinas de la Empresa Nacional de Electricidad S.A., en la ciudad de Cochabamba, Colombia No. 0-0655.

Cochabamba, 29 de octubre de 1987

CORPORACION REGIONAL DE DESARROLLO DE CHUQUISACA

INVITACION PUBLICA Nº 042/87

La Corporación Regional de Desarrollo de Chuquisaca, invita a las compañías de seguros legalmente establecidas en el país, a la presentación de propuestas para la provisión de:

SEGURO AUTOMOTOR

Las firmas ofertantes deberán recabar los pliegos de especificaciones técnicas en las oficinas de La Madre en la ciudad de Sucre o en la representación de La Paz, edificio Cámara Nacional de Comercio, Av. Mariscal Santa Cruz, piso 9no. Oficina 901.

Las propuestas serán presentadas únicamente en la ciudad de Sucre hasta el día 23 de noviembre a horas 18:00 p.m.

La fecha de apertura se señalará oportunamente. Mayores informaciones al teléfono 2-4441

Sucre, 27 de octubre de 1987

Relaciones Públicas de CORDECH

EMPRESA NACIONAL DE TELECOMUNICACIONES
"ENTEL"

AVISO A USUARIOS CON FACTURAS VENCIDAS
LA PAZ

Comunicamos a todos nuestros usuarios que tienen facturas en mora por la prestación de nuestros servicios de:

- TELEFONIA DE LARGA DISTANCIA
- TELEX
- TELEGRAFIA
- ARRIENDO DE CANALES (SERV. ESP.)

Que deben regularizar sus obligaciones hasta el día 20 de noviembre del año en curso impostergablemente, a fin de evitar ser publicados por su nombre o Razón Social.

Las deudas están sujetas a la aplicación de recargos emergentes de Disposiciones Legales vigencia.

La Paz, noviembre de 1987

DEPARTAMENTO COBRANZAS
RELACIONES PUBLICAS

Sello:EMPRESA NACIONAL DE TELECOMUNICACIONES RELACIONES PUBLICAS. ENTEL - BOLIVIA.

Edición Solicitada por el Autor
La Paz viernes 6 de noviembre de 1987

política social en democracia

ALFREDO FRANCO GUACHALLA

INTRODUCCION

El gobierno que comenzó a regir los destinos de Bolivia constitucionalmente a partir de agosto de 1985, ejecutó de inmediato la aplicación de la política económica del país, formuló un programa de salvación nacional denominado Nueva Política Económica, que ha venido aplicándose sistemáticamente, logrando en su primera fase detener la hiperinflación heredada del régimen anterior, para luego, en una segunda fase, ingresar en la reactivación económica, premisa del desarrollo que debe permitir la atención de los problemas sociales.

Cumplido el propósito inicial, se toma conciencia para adoptar una política social que sea el contrapeso y la imagen gemela y simétrica del proceso de reactivación, centrando las preocupaciones en la suerte del hombre boliviano.

Para ello, partimos del examen del mundo contemporáneo y de la amplitud, la hondura y los efectos de la revolución científico-tecnológica en las áreas desarrolladas y subdesarrolladas de nuestro planeta; ya que, en la interacción de los fenómenos internacionales se diseñó la reinserción de los pueblos atrasados, preocupados por los imperativos de la economía de mercado y por las alteraciones que se producen en la composición, número y calificación de la fuerza laboral, en un universo cada vez más dominado por los avances tecnológicos, que producen nuevas disparidades y distancias.

América Latina se ha convertido en caldo de cultivo del sector informal. Los países del continente deben revisar sus políticas y estrategias de desarrollo económico para redistribuir mercados, industrializar coordinadamente sus territorios, evitar la guerra de la competencia desleal y anti-solidaria. Hay mucho campo para acción industrial y económica potencial en la América Central y del Sud, pero, "nos dividen para reinar". Es tiempo de aunar esfuerzos prácticos, dejar la filosofía para inducir a Latinoamérica hacia un mercado común americano, hacia una federación de países que resuelvan los problemas de casi 500 millones de habitantes. Comencemos como Europa, poco a poco, para organizar el gran estado latinoamericano no en la superestructura política sino en la estructura comercial, industrial y social.

En Bolivia hemos oscilado, en cuanto al tratamiento de los problemas socio-laborales, entre el extremo de la debilidad gubernamental, sobrepasada caóticamente por la agitación, la huelga y el asaltabancos, y el otro extremo, el sindicato de las dictaduras que sofocan la cuestión social con la supresión de la vida sindical y los derechos de los trabajadores.

Estas políticas gubernamentales descentradas, o más bien, la ausencia de políticas estructuradas, no pueden ser imitadas ni reproducidas por un gobierno constitucional dentro un Estado de Derecho de base democrática, donde la promoción del desarrollo sano de la economía debe ser acompañada por la promoción del hombre de trabajo, de su salud, de su nivel de vida, de su productividad y, a la vez, del mejoramiento sostenido y paulatino de las condiciones de vida de las mayorías.

Por ello es que, en esta hora en que hay un alto costo social como producto ineludible del ajuste económico, financiero y fiscal de la república, es tiempo de iniciar la segunda etapa de la reconstrucción nacional junto con una nueva política social integral, dotada en la dignidad del hombre boliviano, que sepa tomar en cuenta tanto los componentes económicos como las necesidades sociales.

Necesitamos atacar las causas de la tensión social mediante la habilitación de válvulas de distensión, a fin de evitar los riesgos de una eclosión social de consecuencias imprevisibles para el orden legal establecido.

Una política social en democracia no es un conjunto de paliativos ni un conglomerado de pequeñas medidas, sino la visión globalizadora y la articulación coherente de propuestas y soluciones de largo aliento y de gran envergadura, para que todos y cada uno de los habitantes de nuestra patria, especialmente de los que soportan las mayores cargas del sufrimiento, se sienta orgulloso de su lar nativo y recobre la fuerza liberadora de la esperanza.

El Papa Juan Pablo II nos dice en la Encíclica Laborem Exercens: "Son múltiples los factores de alcance general: la introducción generalizada de la automatización en muchos campos de la producción, el aumento del costo de la energía y de las materias básicas, la creciente toma de conciencia de la limitación del patrimonio natural y de su insoportable contaminación; la aparición en la escena política de los pueblos que, tras siglos de sumisión, reclaman su legítimo puesto entre las naciones y en las decisiones internacionales. Estas condiciones y exigencias nuevas harán necesaria una reorganización y revisión de las estructuras de la economía actual así como de la distribución del trabajo. Tales cambios podrán quizás significar por desgracia, para millones de trabajadores especializados, desempleo, al menos temporal, o necesidad de nueva especialización, conllevarán muy probablemente una disminución o crecimiento menos rápido del bienestar material para los países más desarrollados; pero podrán también proporcionar respiro y esperanza a millones de seres que viven hoy en condiciones de verdadera miseria, que ofende la dignidad de hombres".

Esta larga cita no quedaría completa si acaso no transcribiéramos su concepto esencial: "...que **el trabajo humano es una clave**, quizá **la clave esencial** de toda la cuestión social, si tratamos de verla verdaderamente desde el punto de vista del bien del hombre".

El Ministerio de Trabajo juega un rol importante en la planificación, promoción, dirección y evaluación de las políticas y acciones que exige la "cuestión social", para cuyo fin se requiere la participación de los actores sociales del espectro nacional.

La nueva política social que presentamos, pretende un proceso de transición entre la realidad actual de la problemática social y la de un estado superior, que permita la vigencia progresiva de un acuerdo socio-político que posibilite la inserción de la paz social mediante la concertación de todos los actores económicos, sociales y culturales para labrar el destino común.

No puede haber reactivación productiva y desarrollo nacional sin la contrapartida del progreso social.

POLITICA SOCIAL EN DEMOCRACIA

La interdependencia de las naciones, en la época de acrecentamiento del mercado mundial, determina que la crisis y la renovación científico-tecnológica de los países capitalistas altamente industrializados, influyan decisivamente sobre los países atrasados, provocando una recomposición de su aparato productivo reactivando las relaciones internacionales.

CRISIS Y RECONSTRUCCION DEL SISTEMA A NIVEL MUNDIAL

Después de 42 años de paz entre las grandes potencias que dominan el orbe y de prosperidad de los países industrializados, la crisis económica de 1980, precedida poco antes por la de 1973, sacudió a nuestro planeta con fuerza sísmica.

Esta gran crisis, la mayor desde el "crack" de la bolsa de Nueva York de 1929, que ocasionó la debacle en el sistema capitalista, ya ha producido en condiciones distintas y ha tenido efectos dispares sobre los países desarrollados y subdesarrollados.

En forma previa al ciclo coyuntural, existían en progresión, varias crisis estructurales, siendo las principales las siguientes:

La explosión demográfica. Los indicadores estadísticos mostraban que, frente al descenso de la natalidad en los países más adelantados del sistema y en alguno que otro de la periferia, el crecimiento de la población avanzaba en números elevados y a ritmo cada vez más corto, amenazando con triplicar o cuadruplicar el volumen demográfico en plazos sucesivamente más reducidos. Este fenómeno se llevaba a cabo, sobre todo, en el Tercer Mundo, siendo América Latina el continente de más altas tasas de crecimiento humano, no obstante los índices de subalimentación y de mortalidad infantil.

Las campañas y programas internacionales para reducir la velocidad de incremento poblacional, [illegible] de la lucha de los países del Tercer Mundo por la defensa de su soberanía, de la organización social, de la organización productiva y, finalmente, de la armonía y felicidad a que tiene derecho la sociedad.

Mientras que el lícito tradicional de la hoja de coca en el "pijchéo" o cuasi masticación para aliviar el hambre y la fatiga de campesinos, mineros y otros sectores populares, es parte de la costumbre nacional, la extracción de los principios activos de la cocaína, su refinación y expendio son profundamente dañinos a la personalidad biosíquica del ser humano.

El incremento desmesurado de los semilleros de coca, más allá de su empleo como producto natural, se debe a la creación de un mercado de consumo poderoso generado directamente por la demanda de países más ricos como son los europeos y norteamérica.

La lucha contra las drogas peligrosas no solamente debe centrarse en los países subdesarrollados y pobres como Bolivia, sino también, con igual fuerza preventiva y represiva, en los mercados de la drogadicción de los países desarrollados.

En nuestro país hay fuentes de trabajo semiesclavista organizadas por las "maffias" de narcotraficantes, que enganchan con engaño a desocupados para someterlos a trabajos subhumanos, inducirlos finalmente al vicio y a la delincuencia. Esta situación afecta directamente a la fuerza laboral. Otro problema cuyo daño cada vez es mayor, es el de los niños en edad escolar, desamparados o no, que son corrompidos por elementos ligados a estas organizaciones criminales.

En la lucha contra la economía negra o delictiva del narcotráfico y la adicción de trabajadores menores, es preciso desplegar esfuerzos concertados a nivel nacional e internacional, para reducir la producción y la demanda de las sustancias peligrosas así como para defender la indemnidad del capital humano.

El Ministerio de Trabajo considera necesarias las siguientes actividades:

1a. Coparticipar en las labores preventivas, ante todo educativas, para impedir que los trabajadores, los desocupados y la niñez, sean involucrados en la narcodependencia.
2a. Apoyar la sustitución racional de los cocales por otros cultivos sustitutivos y actividades pecuarias, artesanales y de microempresas industriales, en forma concertada con los productores.
3a. Intervenir activamente en toda acción que conduzca a la aprobación de un Código Internacional de Control del Narcotráfico y de su correspondiente autoridad internacional ejecutoria.

MEJORAMIENTO DE LA SEGURIDAD SOCIAL

La seguridad social es una de las conquistas de la Revolución Nacional de 1952. Por lo tanto es un deber del gobierno nacional precautelar sus objetivos estratégicos para que su campo de acción y la calidad de sus prestaciones vayan mejorando y extendiéndose en la medida en que nuestra realidad pueda soportar su cobertura financiera.

El actual Código de Seguridad Social vigente a la fecha, con antigüedad de 30 años, ha significado evidentes cambios y transformaciones en materia social.

No obstante, su aplicación dentro de un contexto socio-económico estático y desfavorable, ha limitado los alcances de estos buenos propósitos, llegando a hacer peligrar la propia vigencia de la Seguridad Social como legítima conquista que fue de la clase trabajadora.

Ante esta realidad y la necesidad de universalizar la seguridad social, no meramente circunscrito al campo laboral o de los trabajadores asalariados y sus familiares, hay una distancia intermedia que debe llenarse con medidas de transición que nos vayan acercando al objetivo final deseado, de una verdadera seguridad social que beneficie a todos.

En este sentido, el Instituto Boliviano de Seguridad Social ha preparado un proyecto de nuevo Código de la materia que busca proteger a toda la población boliviana con los seguros de salud, riesgos profesionales, invalidez, vejez y muerte, avanzando hacia prestaciones como las de vivienda, ahorro y crédito social, asistencia social a la madre, al niño y al trabajador pasivo. De este modo se amplíaría el campo de aplicación de la seguridad social, que sólo logró cubrir el 27 por ciento de la población. Su cobertura financiera debe originarse en el esfuerzo compartido de las partes involucradas, especialmente de los propios asegurados.

En relación a estos aspectos, el Ministerio de Trabajo plantea las siguientes acciones:

1a. Mejorar sustancialmente, a nivel de los asegurados y beneficiarios, la calidad y oportunidad de las prestaciones de la Seguridad Social vigente, a través de las apropiadas medidas de racionalización administrativa.
2a. Estudiar medidas de transición hacia la Seguridad Social nacional a partir de la discusión, del proyecto de nuevo Código preparado por el IBSS, por los trabajadores, empleadores, profesionales y las autoridades.
3a. Aprobar, mediante Ley de la República, el nuevo Código para su universalización en el mediano plazo.

PROMOCION DE LA VIVIENDA SOCIAL

La población urbana y suburbana de Bolivia adolece la dramática falta de vivienda propia y cuando la tiene, habita en su mayoría en condiciones extremadamente de infrasubsistencia.

Los trabajadores aspiran por naturaleza, a convertirse en el curso de su vida, en propietarios de unidades de viviendas acordes con el número de miembros de sus familias. Este afán del techo propio debe ser alentado por el Estado, dentro de sus programas de apoyo a la satisfacción de las necesidades básicas del hombre boliviano.

La cuestión de la vivienda está estrechamente ligada a la expansión urbanística de las ciudades, la que tropieza con la falta de suficientes recursos financieros como para convertir las villas o barrios marginales y populares en zonas de existencia digna. Por esta razón, las nuevas urbanizaciones populares, construidas las más de las veces con alto grado de espontaneidad, son auténticos campamentos carentes de agua potable, luz, alcantarillas y duchas, servicios de alcantarilla, alumbrado público y energía eléctrica domiciliar. Realidad que debe ser modificada mediante la acción de las organizaciones nacionales y locales del Estado y el esfuerzo voluntario vecinal.

La vivienda propia es uno de los principales indicadores del mejoramiento de los niveles de vida y estabilidad familiar del trabajador.

La acción del Ministerio de Trabajo, en esta materia, será la siguiente:

1a. Participación en los planes de fomento de vivienda social de organizaciones cooperativas y sindicales, de organismos públicos y empresas privadas, del sistema de ahorro y préstamo mutual para la vivienda.
2a. Coadyuvar a las Alcaldías Municipales para que su atención prioritaria en la creación de servicios urbanísticos esenciales o su mejoramiento, se dirija principalmente a los barrios populares y marginales habitados por los trabajadores.
3a. Promoción de fuentes de trabajo para conjurar coyunturalmente la desocupación, mediante el impulso a la construcción de viviendas de interés social.
4a. Fomento a la construcción de unidades vecinales autosostenidas de trabajadores de diferentes niveles y actividad económica que permitan, a través de sus centros cívicos, talleres artesanales y servicios rentables de promoción social, el sostenimiento de los gastos de los servicios públicos de la unidad vecinal.

CONCLUSIONES

Las consideraciones expuestas y las líneas de acción gubernamental que se sugieren para llevar a cabo la Política Social en Democracia, no están destinadas solamente a las discusiones de los funcionarios o a los cenáculos de los expertos. Demandan, esencialmente, la participación del pueblo y, en especial, de los actores sociales; los trabajadores y las fuerzas de producción, los intelectuales, los universitarios, los empresarios, los periodistas, los escritores sociales, etc., cuyas críticas e iniciativas no condenen en el seno de la indiferencia institucional, sino que, en todo cuanto sean enriquecedoras, puedan ser incorporadas a su texto y acción, de modo que el Estado obtenga el consenso nacional para aplicar un programa social adecuado.

La política social no puede ser asocial ni antisocial, esto es, impuesta y desarrollada al margen de las necesidades colectivas del hombre boliviano, de una estrategia destinada a perjudicar o deprimir a las fuerzas del trabajo no tendría sentido en un régimen democrático y constitucional, permeable a la discusión de los problemas que atingen a la colectividad.

El meollo de la solución de estos problemas, es que no se puede ignorar ni excluir a todos sus componentes sociales en un país que, como Bolivia, sufre la soportal de flagelos del atraso, la dependencia del mercado externo, la subindustrialización, la inverteberación entre sus regiones y la postergación de las nacionalidades étnicas.

La concertación social, esencialmente política, busca aproximar a las partes del quehacer nacional, incitarlas a repensar sobre el país y reflexionar sobre sus problemas y su porvenir, para obtener soluciones viables, por muy ambiciosas que sean, que nos permitan construir una patria donde se eliminen la pobreza absoluta, la inseguridad social y las discriminaciones que atentan contra los contenidos de la democracia.

Todos, en conjunto, debemos preguntarnos sobre qué tipo de país queremos construir:

¿ Queremos restablecer las viejas estructuras de país minero?
¿ Deseamos, más bien ser un país industrial y desarrollar la industria pesada?
¿ Pretendemos, por otra parte, volver los ojos a la tierra de nuestros antepasados y ser un país agrícola o agropecuario?
¿ Planteamos, tal vez, abrirnos a la amplitud del mundo y vivir de aquello que se llama "la industria sin chimeneas"?
¿ Pensamos, quizá, en ser una zona franca o un puerto seco libre, para sustentarnos de los impuestos sobre los flujos comerciales externos?
¿ Creemos, finalmente, poder convertirnos en enclave privilegiado, como los "Cuatro Dragones del Asia" en nuestro continente subdesarrollado, con una fuerte industria en manos de poderosas compañías internacionales y a costa de un pueblo con vieiles inhumanos de vida?

La ruta que tomemos en los próximos años debemos acordarla nacionalmente.

Próximos al año dos mil, tenemos la obligación de responder a los desafíos de nuestra época que, con el producto de la revolución científico-tecnológica de los países de vanguardia, ha determinado que la brecha que nos separa de ellos es cada vez más grande y, frente a esta realidad, sólo corresponde una actitud de desprendimiento, de tesón, de trabajo compartido y solidario, a fin de disminuir la dependencia para ser económicamente organizados, industrialmente capaces y desarrollados, culturalmente avanzados, pensando que sólo el trabajo honesto dignifica.

[illegible] en nuestro país, es el crecimiento de la población, que ha crecido en forma que la tasa de crecimiento ha sobrepasado espectacularmente en muchos países.

Dentro de América Latina, Bolivia puede considerarse como una excepción al "boom" demográfico, puesto que en proporción a su extenso territorio, hay más bien déficit poblacional, con la circunstancia agravante de que la mayor parte de sus habitantes se concentra en la región andina occidental, mientras que el oriente se halla escasamente habitado y con grandes espacios vacíos que hacen vulnerables nuestras fronteras a lo largo de centenares de kilómetros.

La crisis alimentaria. No solamente se presentaron, hasta tiempos recientes, zonas de hambre como las de los países del Sahel (el desierto del Sahara) en el Africa, de Bangladesh en el Asia y del Nordeste brasileño en América Latina, donde la población de paupérimos ingresos era diezmada por las consecuencias de una severa desnutrición, flagelo que se extendió en zonas geográficas y capas más amplias, causando la elevación de los índices de mortalmortalidad.

Hoy mismo, la mayor parte de la población del Tercer Mundo, especialmente la campesina y los habitantes de zonas marginales, no tienen suficiente consumo de proteínas, vitaminas y calorías, estimándose que con la reducción de algunos gastos supérfluos o perjudiciales que se producen en los países industrializados, podría conjurarse la infranutrición de la mayoría de la humanidad a mediano plazo. Por ejemplo, la reducción de la dieta esencialmente cárnica de los habitantes de Estados Unidos de Norteamérica y de Europa Occidental; la disminución de cereales enteros como forraje para la crianza del ganado; o la rebaja de los costos armamentistas en menos del 10%, serían suficientes para salvar a los necesitados del Tercer Mundo del flagelo inconcebible, a fines del siglo XX; de que hayan miles de muertos por carencia de alimentos básicos.

Sin embargo la mayor demanda de alimentos que se producen en el mundo, ha motivado el despliegue de esfuerzos para aumentar la oferta de los elementos que sirven para la nutrición humana, mediante el mejoramiento del rendimiento agropecuario y la exitosa habilitación de zonas nuevas para la agricultura y la ganadería. Estados Unidos, Europa Occidental, Canadá, Australia, India, China Popular, el sudeste asiático, lograron los más importantes incrementos.

El problema ya no se encuentra a nivel de producción sino al de la persistencia en la desigual distribución de los alimentos, de manera que existiendo superávit productivo hay, al mismo tiempo, la dramática presencia de zonas de hambre y aguda subalimentación.

Superurbanización caótica. La concentración industrial y, particularmente, el engrandecimiento de los servicios se realiza en el sector urbano, en detrimento de la vida campesina. En consecuencia, las ciudades poseen mayores atractivos, centros de cultura y posibilidades de supervivencia, aunque no de trabajo estable. El éxodo rural, generado por causas internas de escasez de tierras suficientes para los excedentes campesinos, se dirige hacia los núcleos metropolitanos, principalmente a las ciudades mayores de cada país. Junto al crecimiento vegetativo de las urbes, se ha desencadenado un incontrolable movimiento de super-urbanización desordenada y de mayor desigualdad estamentaria, cuyos rasgos negativos más notorios se observan en las megalópolis del Tercer Mundo.

La disminución de la necesidad de mano de obra por la reconversión tecnológica y la modernización industrial, ofrecen menos oportunidades de trabajo a una mayor masa de personas en busca de ocupación. La crisis, con su secuela de recesión, impulsa la marcha de los campesinos desarraigados hacia la miseria, la informalidad y la subocupación en los lugares suburbanos de las grandes ciudades, donde los servicios públicos escasean y son malos y donde las lacras sociales de la prostitución y la delincuencia hacen de las suyas.

Crisis de los recursos no renovables. A partir del primer informe del "Club de Roma", hubo un estado de alerta en el mundo, en el sentido de la perspectiva de un crecimiento de la industrialización sostenida llevaría a corto plazo al agotamiento total del petróleo y de los minerales. Si bien los plazos de disminución de los recursos no renovables fijados por aquel estudio no se han cumplido, lo cierto es que ellos se han propuesto para un futuro que podría marcarse en la primera época del próximo milenio.

La fabulosa dependencia de que América Latina, Africa y Asia, que dependen fundamentalmente de la comercialización de sus productos primarios, no se ha logrado superar, quedando los países por el subsuelo de sus fuentes primarias, no se ha hecho realidad. Pero, la crisis del petróleo, la formación de la OPEP y de otros mecanismos de defensa de algunas materias primas, determinaron que los países industrializados se embarquen en una política de autoabastecimiento y de sustitución de materias naturales por sintéticas, política de resultados que impulsa su auge.

En consecuencia, se tiene la menor demanda de minerales y el envilecimiento de los precios en los mercados internacionales, en directo detrimento de los países productores que son sumamente vulnerables a los avatares de la comercialización externa.

Crisis ecológica. La industrialización y el predominio de los servicios en la economía mundial, han venido unidos al consumismo y al derroche de numerosos productos manufacturados, susceptibles de descarte antes de su empleo pleno. La polución de la tierra, con basurales de elementos plásticos no biodegradables; la contaminación de ríos y depósitos de agua por sustancias químicas nocivos, como los detergentes, los plaguicidas y los desechos fabriles; el envenenamiento del aire por el humo de las chimeneas industriales y los escapes de los automotores - fuente del "smog" de las grandes ciudades - así como la peligrosa disminución de la capa de ozono por los aerosoles o "spray", significan un avanzado grado de deterioro de la naturaleza y del habitat humano hecho en nombre del progreso y de la competencia.

Si tomamos en cuenta, además, la desertización creada por la deforestación y el aniquilamiento de las selvas vírgenes, hasta el extremo de que solamente una parte decreciente de la Amazonía se mantiene como fuente productora de oxígeno del planeta, veremos que el mayor destructor del medio natural es el hombre.

Los costos de restablecer la vida en lagos y ríos, de reponer los bosques, de eliminar los contaminantes, son enormemente superiores a los que demandan los costos preventivos de conservación.

La crisis mundial de 1980, llamada también de "estanflación" o de estancamiento con inflación, ha pasado para los países adelantados del sistema, pero persiste en sus efectos depresivos en muchos países del Tercer Mundo, entre ellos Bolivia.

Esta crisis ha sido utilizada como oportunidad excepcional para la transformación de la maquinaria productiva mundial del capitalismo, dejando en mayor desventaja a los países del este. Esta es la razón para el gran proyecto de reformas de la era Gorbachov de la Unión Soviética a fin de pasar del socialismo desarrollado industrial al socialismo postindustrial, mediante la asimilación y la emulación científico-tecnológica. Igualmente, es la causa de la controvertida "Nueva Política Económica de la República Popular de China", que rompe los esquemas y toma rumbos inéditos para ser, al más breve plazo, una de las superpotencias mundiales.

Vivimos en una época de grandes cambios y, a la vez, de grandes problemas. La revolución científico-tecnológica, la "tercera ola" como ha sido acertadamente calificada, ya ha sentado firmes bases de reacomodamiento del sistema y se despliega con posibilidades de logros sostenidos y mayores.

Los aspectos más destacados del proceso revolucionario científico-tecnológico los mencionamos a continuación:

A la automatización de las cadenas industriales de producción y de ciertos servicios, le sucede la aplicación general de las computadoras en nuevas generaciones cada vez más pequeñas, eficientes y dotadas de mayor memoria y más operaciones, así como la robotización. Su efecto es la reducción del empleo y la sustitución del ejército de reserva ocupacional por la de una legión de desocupados permanentes sin posibilidad de encontrar ningún tipo de trabajo en la maquinaria productiva postindustrial.

No obstante que la producción manufacturera ha crecido en los países centrales, el empleo de mano de obra industrial decrece en número e importancia. Peter F. Drucker ofrece el siguiente dato: la producción industrial de EE.UU. en el tiempo que va de 1983 a 1985, se elevó en aproximadamente un 40%, pero el empleo manufacturero se redujo en más de 5 millones de obreros. La desproletarización del trabajo es paralela al aumento de puestos de trabajo en los servicios, ya que el número de personas ocupadas creció en los últimos 12 años de 82 a 110 millones de trabajadores, la mayor parte de ellos en actividades no manufactureras y en sectores no obreros. Al mismo tiempo, el remanente de desempleados tuvo cifras altas.

Las políticas de automatización, uso de ordenadores y de robots, provocan una fuerte competencia entre industrias de vanguardia de los países industrializados, tal como se ve por las medidas de represalia arancelaria que emplean los EE.UU., contra el Japón, acusándole de "dumping" en la venta de "chips" o semiconductores, a la vez que exigen mayor apertura del mercado nipón para los productos de la microelectrónica norteamericana.

La aplicación de la cibernética en el Tercer Mundo se realiza de manera desigual, selectiva y en ciertos aspectos de la producción de bienes y servicios, acentuando los desequilibrios internos y la asimetría internacional.

Existe un gigantesca y acelerada transformación en el campo de las comunicaciones que afecta a la telefonía nacional e internacional, la transmisión instantánea de las noticias, el uso de la televisión doméstica y, también, el espionaje a distancia entre las potencias protagonistas de los ciclos de coexistencia y confrontación.

Junto a las grandes ventajas de acelerar las comunicaciones múltiples por medios sofisticados, surge la posibilidad de la manipulación de la psicología social por el dominio de las fuentes de elaboración y distribución de noticias y comentarios desde centros ajenos al Tercer Mundo. Como reacción, las organizaciones de periodistas de diversas tendencias y la UNESCO, han propuesto la democratización de la información ingresando en la competencia internacional mediante un Nuevo Orden Mundial de la Información y la Comunicación (NOMIC), que goza de apoyo en la opinión pública de los países en vías de desarrollo y no alineados, mientras que tienen una cerrada contraofensiva de las grandes cadenas monopólicas informativas de occidente.

La ingeniería biológica o biotecnología está cambiando la industria farmacéutica, la agricultura y la agroindustria, debido a la posibilidad de modificar el material genético de la herencia y producir nuevas variedades de mayor rendimiento contra las enfermedades, contra las plagas y en favor de nuevas características de plantas y animales que son de utilidad para el hombre.

La religión y la ética reprueban los experimentos genéticos en la especie humana, hechos de un modo indiscriminado, de la misma manera que la utilización de las armas bacteriológicas en la guerra moderna. Otro peligro se encuentra en la standarización de las semillas de laboratorio, que suplantan y aniquilan el legado germoplástico de especies nativas, especialmente en los países atrasados.

La carrera armamentista que ha recrudecido en la presente época de tensiones, conlleva el signo de la revolución en la producción de los medios de matar. Nuevas generaciones de armas convencionales,

ASPECTOS PARLAMENTARIOS DE LA PROBLEMATICA SOCIO-LABORAL

La Asamblea General de las Naciones Unidas, en 1969, proclamó que "el progreso y el desarrollo social que define principios orientados en la "promoción del bienestar de la familia en un nuevo mundo". Los trabajadores y empresarios adicionales, los descalificados, Prensa de unas empresas establecidas,

7 de este mes

Se realizarán en Oruro foros con candidatos a concejales

RURO 5 (PRESEN-.- El Centro de Inves-ción y Servicio Popu-(CISEP), desarrollará, artir del sábado 7, serie de foros-deba-con los candidatos a cejales. El local esco-o para el foro-debate

chabamba

Se realizará ampliado de cámaras agropecuarias

ochabamba, ESENCIA] .-Convoca-por la Cámara Agro-uaria del Valle, este amo 7 de noviembre, alizará el primer am-lio departamental de aras agropecuarias inciales, para anali-en forma específica sibilidad de crear un

Presidente de CNS de Oruro desmintió irregularidades

RURO 5 (PRESEN-.-El presidente de la Nacional de Salud, ó importancia a las uncias públicas acer-le las presuntas anor-lidades cometidas en ministración regional esa entidad, referen-a apropiación indebi-e fondos o malversa-y negociados en la uisición de medica-tos.

Fernando Mendoza abe, que estuvo ayer esta ciudad para co-er un conflicto laboral la CNS-Oruro, mani-ó que en el primer ca-so se estuvo manejan-orrectamente los tér-os jurídicos, y se con-dió malversación con opiación indebida de ros de la entidad.

plicó que, de acuer-a las auditorías prac-das, la cantidad apro-a indebidamente por ncionarios implica-alanza aproximada-te a 50 mil boliviа-De acuerdo a las de-as registradas por rensa, la suma flue-en los 100 mil dóla-

ho que, actualmente, está efectuando las tivas correspondien-por parte del asesor eral de la institución, a la recuperación de dinero. Dijo que los olucrados ofrecieron no garantía, un in-ble, "lo que hemos ptado". Los sindica-están detenidos en la cía, mientras prosi-n las investigaciones.

on respecto a la su-osta adquisición frau-enta de drogas, Men-sa, dijo que es una ageración que se afir-que la CNS haya probado medicamentos

por un valor de 150 mil dólares, "cuando los médicos de Oruro, precisamente acaban de levantar una huelga que fue decretada porque no hay un solo producto en las farmacias de la entidad".

Preguntó: "¿Cómo podíamos haber comprado drogas por valor de 150 mil dólares?". Añadió que, posiblemente, se hicieron esas compras durante el gobierno de la UDP, "porque en esta época no se ha comprado nada".

Los médicos de la CNS-Oruro, decretaron huelga, reclamando el pago de un bono concedido en las otras regionales y adicionaron al paro, un reclamo exigiendo la provisión de medicamentos a las farmacias de la institución.

Mendoza, reiteró que recién se ordenará la adquisición de pequeñas partidas de medicamentos, "siempre llenando los requisitos exigidos", por el Ministerio de Salud como ser la inscripción del proveedor en los registros de este Ministerio.

privada ha desistido del propósito de viabilizar recursos financieros para los pequeños agricultores, pese a que reciben una utilidad de 5 puntos de interés sobre la tasa libor con que entrega la entidad financiera internacional.

Indiferencia en distritos mineros ante elecciones

LLALAGUA (PRESENCIA).- Esta ciudad, capital de la tercera sección de la provincia Bustillo del departamento de Potosí, al momento ha registrado, menos del 50 por ciento de ciudadanos para los próximos comicios municipales, esperando que en las próximas horas exista afluencia de ciudadanos a las notarías electorales habilitadas en esta ciudad.

Los partidos políticos que presentaron candidaturas para las concejalías municipales de este distrito son: MNR encabezada por Gregorio Oporto; ADN con Juan Mariscal; MIR con el Prof. Carlos García; MIL con el Ing. Orlando Arraya; AP con Sixto Mora y el FRI con el Dr. Angel Abasto.

En la capital provincial de Uncía, también existe poco interés por participar, en esta elección municipal al presente sólo se han registrado alrededor del 33 por ciento de ciudadanos.

Por otra parte, en el distrito minero de Huanuni, capital de la provincia Dalence del departamento de Oruro, se nota marcado ausentismo en la ciudadanía en las notarías electorales, sin embargo, se espera que hoy exista mayor afluencia de electores para registrarse.

Uncía prepara ponencias para el próximo congreso

UNCIA, 5 (PRESENCIA).- Los dirigentes de la Cámara Regional de Minería, informaron a PRESENCIA que se está preparando las ponencias que se presentarán en el próximo congreso extraordinario de la Cámara Nacional de Minería, que se llevará a efecto en la ciudad de La Paz, desde el 23 del mes en curso.

Notas breves de Cochabamba

COCHABAMBA,5 (PRESENCIA).- En ceremonia realizada en el Palacio Portales de esta ciudad, fue inaugurada la primera "Rueda de Negocios Bolivia-Brasil" que cuenta con el auspicio de la Cámara de Comercio Boliviano-brasileña y la Dirección de Comercio Exterior (DICOMEX), el patrocinio de la Junta del Acuerdo de Cartagena(JUNAC) y el apoyo de la Federación de Empresarios Privados de Cochabamba y el Instituto de Comercio Exterior de Santa Cruz.

En la "rueda" participarán representantes de 15 firmas brasileñas interesadas en adquirir productos no tradicionales bolivianos y 60 productores bolivianos interesados en vender ajos, arvejas, quinua real en grano, pastas alimenticias, soya, singanis, whisky, vodka, claveles frescos,frejoles, cerveza, cueros, partes y piezas de muebles de maderas y otros 10 productos más.

RECHAZAN PROYECTO DE LEY

Representantes de organizaciones varias manifestaron su "rechazo total" al proyecto de ley, mediante el cual, se pretende modificar la Ley de Imprenta anulando el denominado "secreto de información" al que tienen derecho los periodistas.

El proyecto aprobado por la Cámara de Senadores fue denominado "Ley Mordaza" y tiene su origen en actitudes "de revancha" asumidas por concejales del Concejo Municipal de esta ciudad quienes "están interesados en encubrir hechos irregulares realizados en el órgano deliberante", según denuncia del Sindicato de Trabajadores de la Prensa local.

La Asamblea Permanente de Derechos Humanos, la Central Obrera Departamental, partidos políticos y otras organizaciones populares y de índole diversa dieron a conocer su rechazo a la iniciativa de "violar la libertad de expresión".

"LEOPARDO" MURIO EN ACCIDENTE

Un efectivo de la Unidad Móvil Para el Aerea Rural (UMOPAR) murió ayer como consecuencia de las heridas recibidas en un accidente de tránsito que se produjo en la localidad de Eterazama, cuando los "Leopardos" se dirigían a realizar una operación de represión al narcotráfico.

Según la información oficial del Departamento de Relaciones Públicas del Comando Departamental de Lucha contra el Narcotráfico, el policía Ponciano Calisaya Copeticona, murió en el accidente. Se encuentran con heridas graves el cabo Carlos Quispe Mamani y los policías Faustino Kanqui Karesani, Marco Antonio Malaga Camacho,Daniel Pozo Renjel, Laureano Lipa Puno. Con heridas leves se consigna a los policías Walter Mamani Crispín, Félix Choquehuanca, Tte.Guido Soto Guerrero y el Fiscal Héctor Rodriguez Sanjinés.

El policía muerto fue enviado a la ciudad de La Paz donde será sepultado y los heridos reciben atención especializada en la clínica Iriarte de esta ciudad.

Cines-TV

Monje Campero Tel. 323333
Matinée Hs. 15.30 Tanda Hs. 19.00 y Noche Hs. 21.30: **Halcón la película del año** y Espejo de Alemania.

16 de Julio Tel. 377099
Tanda Hs. 19.00: Academia de baile de Carmen Bravo presenta: **Fantasia Española 87**. Precios: 10.00 - 5.00

6 de Agosto Tel. 322829
Matinée Hs. 15.45 Tanda Hs. 19.15 y Noche Hs. 21.30: **Una historia de amor**

Universo Tel. 342660
Matinée Hs. 15.15 Tanda Hs. 18.30 y Noche Hs. 21.00: **Bruce Lee la leyenda** y El Mundo al Instante

Paris Tel. 329704
Matinée Hs. 15.30 Tanda Hs. 18.30 y Noche Hs. 21.00: **Las brujas de Eastwick** (18 años y El Mundo al Instante

Monumental Roby Tel. 362135
Matinée Hs. 15.30 Tanda Hs. 18.30 y Noche Hs. 20.30: **El dragón furioso** (14 años) y El Mundo al Instante.

México Tel. 351205
Matinée Hs. 14.30 Tanda Hs. 18.30 **Santo en Frontera sin Ley** y **Es mi Vida**

Scala Tel. 323535
Matinée Hs. 15.30 Tanda Hs. 19.00 y Noche Hs. 21.30: **Motin en la cárcel de mujeres** (mayores 21 años) y Espejo de Alemania.

Bolivar Tel. 325051
Matinée Hs. 15.30 Tanda Hs. 19.00 y Noche Hs. 21.30: **Una mujer particular** (mayores 21 años)

Cinemateca Boliviana Tel. 325346
Matinée Hs. 16.00 y Tanda Hs. 19.30: **Octubre** y Espejo de Alemania

La Paz Tel. 325533
Matinée Hs. 15.30 Tanda Hs. 19.00 y Noche Hs. 21.30: **Ciudad corrupta** y Espejo de Alemania

Princesa Tel. 353925
Matinée Hs. 15.30 Tanda Hs. 19.00 y Noche Hs. 21.30: **Guerreras del Amazonas** (mayores 21 años) y Espejo de Alemania.

Madrid Tel. 357174
Matinée Hs. 14.45 **13 monjes de Shao Lin** e **Historia Policial** Tanda Hs. 18.30: **Historia policial 13 monjes de Shao Lin** y **La verdadera historia de Bruce Lee**

Center
Matinée Hs. 14.45 **Misión Cobra** y **13 monjes de Shao Lin** Tanda Hs. 18.30: **La profesora privada** y **13 monjes de Shao Lin**

Miraflores Tel. 353842
Vermouth Hs. 18.30 Tanda Hs. 19.30: **Conquista sangrienta** (mayores 21 años)

Imperio Tel. 340451
Matinée Hs. 14.45 Tanda Hs. 18.30: **Conspiración en Londres** y **La fuerza delta**

Esmeralda
Matinée y Tanda **La muerte blanca** y **La guerra del hierro**

Ebro
Matinée y Tanda **Academia de genios** y **Arma mortal**

Murillo
Matinée y Tanda **Ojo por ojo, diente o por diente** y **Loca demia de Policías III**

TERMITAS - TURIRO

Erradicamos definitivamente, envenenando la madera bajo normas de la A.W.P.A. y la Fed. TT-W-564 (USA). Contra estos insectos peligrosos que la madera la convierten en polvo.

Atendemos fumigaciones, desinsectaciones de jardines, pedidos de insecticidas y asesoramiento técnico, consulte sin compromiso a :

"INMELEY" Ltda.
Calle Loayza: Edif. Mcal. de Ayacucho 5to. Piso Of. 506 . Tel. 325811. Casilla 5711

ATENCION Sres. CARPINTEROS

Empresa Industrial requiere Pallets para almacenamiento de productos, recoger especificaciones en calle Murillo Nº 1339 entre Almirante Grau y Colombia en horario de oficina.

Vendo Línea telefónica
Llamar al 373995

TRACTOR KOMATSU
Vendo D-85 A-2 usado, en perfecto estado de funcionamiento.
Ref. Telf. 360744

AVISO DE REMATE

EL DOCTOR: EDWIN AGUILERA JOVE, JUEZ SEPTIMO DE INSTRUCCION EN LO CIVIL DE LA CAPITAL

HACE SABER: Al Público en general, que por Auto de fs. 31 vta. de fecha 22 de septiembre de 1987, nuevamente se ha señalado para el verificativo del remate en Subasta Pública del terreno, ubicado en Villa Esperanza del El Alto de La Paz, sobre una superficie de 250 mts2 con una base de Bs.268.25 (DOSCIENTOS SESENTA Y OCHO, 25/100 BOLIVIANOS). Por tenerse así ordenado dentro del Juicio Ejecutivo sobre cobro de DOLARES AMERICANOS seguido por ALEX CORTES GUZMAN contra VICENTE QUISPE RAMOS Y FLORA SUCA DE QUISPE, los interesados en dicho remate pueden concurrir el día 10 de noviembre de 1987 a horas 16 y 30 p.m. A la Tribuna de Remates del Palacio de Justicia, previo empoce del 5% de ley en Actuaria del Juzgado.

Es librado en la ciudad de La Paz, a los veinte días del mes de octubre de mil novecientos ochenta y siete años.

P.O del Sr. Juez Séptimo de Instrucción en lo Civil.
Ante mí:
Juan Vargas Céspedes
ACTUARIO DEL JUZGADO 7mo. DE INSTRUCCION EN LO CIVIL.

DEUDORES MOROSOS A EDITORA PRESENCIA LTDA.

Oro-Invert- Luis Fernández Rodríguez
H. Cámara de Diputados
Escuela de Aplicación Policial
H. Corte Departamental Electoral.
Oficina Nacional de Asistencia Alimentaria
Secretaría General de Integración
Secretaría General de Deporte y la Juventud
Residencial Brasilia - Sinforoso Villarroel - TRINIDAD
Empresa Nacional de Televisión
Instituto Nacional de Estadística
Alcaldía Municipal de El Alto
Ministerio de Informaciones
Dirección General de Aduanas

FONDO DE PENSIONES DEL PODER JUDICIAL
COMUNICADO

Se comunica a todas las personas que habiendo trabajado en el Poder Judicial cuyos expedientes se encuentren en trámite de jubilación en la Ex-C.N.S.S. y a las personas que tramitarán su jubilación, deben presentar sus expedientes al Fondo de Pensiones del Poder Judicial para obtener la renta básica y complementaria.

Dirección: Calle Pilinco Nº 352 Telf. 30637 (Edif. Corte Suprema) Sucre - Bolivia.

Sucre, 4 de octubre de 1987

LA GERENCIA GENERAL

DESDE PARIS, LA COMPAÑIA DE TEATRO "NADA ECARLATE" PRESENTA:

"GRANDIR"

UNA PRODUCCION DE
JEAN - LOUIS BARRAULT

TEATRO MUNICIPAL
VIERNES 6 Y SABADO 7 DE NOVIEMBRE
HORAS 19:30

MINISTERIO FRANCES DE RELACIONES EXTERIORES (A.F.A.A.)
ALCALDIA MUNICIPAL DE LA PAZ

SULFATO DE COBRE PENTAHIDRATADO
Ventas no menos de un quintal en :
"INMELEY" Ltda.
Calle Loayza: Edif. Mcal. de Ayacucho 5to. Piso. Of. 506. Tel. 325811. Casilla 5711.

DISYUNTORES MITSUBISHI

Trifásicos (de 10A a 800A)
Para protección de circuitos y aparatos eléctricos.

Arrancadores Mitsubishi
Para arrancar y proteger motores eléctricos trifásicos (hasta 20 HP) y monofásicos.

Tableros eléctricos metálicos
Para medición y distribución en industrias, edificios, domicilios y granjas.

SIMEL LTDA.
Teléfonos: 31910/46566/46577 Santa Cruz
Agencias: La Paz Tél. 358914
Cochabamba 25057

HONORABLE MUNICIPALIDAD DE COCHABAMBA

LICITACION CEM

CONSTRUCCION PUENTE DE HORMIGON POSTENSADO SOBRE EL RIO ROCHA

Se comunica a todas las empresas constructoras de primera y segunda categoría, afiliadas a la Cámara Boliviana de la Construcción, a presentar propuestas, para la construcción del puente de hormigón postensado sobre el río Rocha, final de la avenida Huayna Kapac.

El pliego de especificaciones se podrá recoger de la oficina de planificación (edificio Municipal sobre la plaza Colón), previo pago de 150,00 bolivianos.

Las propuestas deberán presentarse como máximo hasta el día viernes 20 de noviembre de 1987 a horas 16:00, en la oficina de Asesoría Legal (pasaje Sucre 1er. piso). A la hora 16:30 del mismo día se abrirán las propuestas para su respectiva precalificación.

NOTA: Para efectos de consideración de los proponentes el precio oficial es de bolivianos 688.320.-

Cochabamba, 30 de octubre de 1987
Servicio de Relaciones Públicas

MINISTERIO DE RECAUDACIONES TRIBUTARIAS

DIRECCION GENERAL DE LA RENTA INTERNA

CONVOCATORIA A LICITACION PUBLICA

Para la provisión de Prensas Perforadoras de Papel a utilizarse en la habilitación de notas fiscales, de conformidad con el Decreto Ley 15223; Ley de Adquisiciones del Sector Público, la sección VI del capítulo I del Decreto Supremo 21364 de 14 de agosto de 1986 (Ley Financial) y el Decreto Supremo Nº 21660 y de acuerdo con las estipulaciones del pliego de condiciones y especificaciones técnicas - administrativas.

Los pliegos de especificaciones técnicas y administrativas, se recabarán en la Dirección Administrativa del Ministerio de Recaudaciones Tributarias, 5º piso del edificio Nuevo del Banco Central de Bolivia calle Ayacucho esquina Mercado La Paz - Bolivia.

El precio de los mismos es de Bs. 50.- (cincuenta Bolivianos).

Dirección Administrativa
La Paz, noviembre 1987

Premio Interamericano de Cultura "Gabriela Mistral"

La Secretaría General de la Organización de Estados Americanos (OEA) ha hecho conocer la convocatoria del Premio Interamericano de Cultura "Gabriela Mistral", correspondiente a 1988.

Las bases son las siguientes:

Tema

Conforme a la rotación entre los campos de la actividad cultural establecida en el Reglamento del Premio, el área al cual corresponde el galardón en 1988 trata de las Ciencias y Artes Musicales y se otorgará a aquellos que se hayan distinguido en estos campos en los Estados miembros contribuyendo a la identificación y enriquecimiento de la cultura propia de América y de sus regiones o individualidades culturales.

Fecha Límite de Presentación

Las presentaciones de candidaturas deben recibirse en la Secretaría General de la OEA a más tardar el 30 de junio de 1988.

Presentación de Candidaturas

De acuerdo con las normas que rigen su concesión deben ser presentadas por las instituciones gubernamentales vinculadas a la Cultura, así como por las entidades privadas, academias, sociedades artísticas o profesionales de cada uno de los Estados miembros de la OEA.

a. Toda candidatura debe presentarse acompañada de una reseña biográfica o histórica de la persona o institución; una descripción de su obra y material que sustente la importancia y trascendencia de ésta. Los documentos y antecedentes no serán devueltos.

b. Las prestaciones deben dirigirse a la Secretaría General de la Organización de los Estados Americanos (OEA), 17th and Constitution Ave., N.W., Washington, D.C. 20006, U.S.A.

c. Tanto la presentación en sí como los anexos deberán remitirse en 6 ejemplares.

Información adicional relativa a este Premio puede obtenerse en las Oficinas de la Secretaría General de la OEA en los Estados miembros o dirigiéndose al Director del Departamento de Asuntos Culturales. Organización de los Estados Americanos, 1889 F Street, N.W., Washington, D.C., 20006, U.S.A.

Normas del Premio

El Premio se otorgará a una o más personas o institución en un Estado miembro de la Organización cuya obra haya contribuido a la identificación y enriquecimiento de la cultura propia de América y de sus regiones o individualidades culturales, ya sea por la expresión de sus valores o por la asimilación e incorporación a ella de valores universales de la Cultura.

Será de US$ 30.000 y se otorgará, además, el diploma correspondiente y se costearán los gastos de viaje para la recepción del premio. Cuando sean más de uno los premiados, será repartido en partes iguales.

Se concederá anualmente, en forma rotativa entre los siguientes campos de la actividad cultural:

Literatura y Filosofía. Abarca todos los géneros literarios y obras filosóficas sin restricción. En este campo se podrá premiar el ensayo como obra literaria aplicada a la historia, la antropología, y otras ciencias humanas.

Ciencias y Artes Musicales. Abarca tanto la composición como la ejecución musical y las disciplinas de crítica y teoría, así como la danza, el folklore y la música popular.

Ciencias y Artes Plásticas. Abarca la pintura, la escultura, y la arquitectura, como también actividades especializadas de carácter artístico vinculadas al grabado, diseño, artesanías, medios audiovisuales, gráficos y cinematográficos.

GABRIELA MISTRAL

El jurado que discernirá el Premio Interamericano de Cultura "Gabriela Mistral" estará integrado por cinco miembros designados de la siguiente manera:

a. La CEPCIECC mediante sorteo establecerá un orden de precedencia entre los Estados miembros. Siguiendo este orden se solicitará cada año a dos Estados miembros que designen una institución o entidad de alto nivel académico y prestigio cultural que nombrará una personalidad de reconocida autoridad en el campo respectivo para integrar el Jurado. En caso de que un Estado miembro no desee hacer esta designación, la tocará hacerla al siguiente Estado miembro en el orden de precedencia.

b. La CEPCIECC, también mediante sorteo, establecerá un orden de precedencia entre los Estados Observadores ante la OEA, a fin de elegir el Estado Observador que designará la institución o entidad de alto nivel que nombrará el tercer miembro del Jurado.

c. El Secretario General de la OEA designará el cuarto miembro, que será de preferencia un intelectual o artista que haya recibido una distinción internacional de relevancia reconocida, preferiblemente en la disciplina correspondiente al Premio. Los ganadores del Premio Interamericano "Gabriela Mistral" podrán ser posteriormente miembros de jurados.

d. El quinto miembro lo designará el Comité Interamericano de Cultura. La designación podrá recaer en una personalidad de reconocido prestigio en su respectiva área o en un miembro del propio Comité. La nacionalidad de este miembro no coincidirá con la de ninguno de los miembros escogidos por los países y por el Secretario General.

e. Por lo menos tres de los miembros deberán ser nacionales de países de la Región.

El Representante del Comité Interamericano de Cultura actuará como Presidente del Jurado y la Secretaría estará a cargo de la Dirección del Departamento de Asuntos Culturales de la Secretaría General de la OEA. La decisión del Jurado será inapelable.

El Premio será entregado por el Presidente del Consejo Interamericano para la Educación, la Ciencia y la Cultura (CIECC), en ceremonia especial, durante la reunión anual ordinaria de este Consejo.

ACTIVIDAD CULTURAL EN LA PAZ

CASA MUNICIPAL DE CULTURA.- Exposición de artesanía y muñequería japonesa. Auspicio: Embajada del Japón.

CINEMATECA BOLIVIANA.- Serie titulada "Cláticos". (Local: Calle Pichincha, Esq. Indaburo).

TEATRO MUNICIPAL.- Temporada de la compañía francesa "Nada Theatre Ecarlate", integrada por Babette Masson, Jean-Louis Heckel y Gilles Zaepffel. Funciones: hoy y mañana, horas 19 y 30.

MUSEO DE ARTE.- Exposición de fotografías del periodista húngaro Tomas Revesz. Auspicio: Instituto de Cultura Hispánica. (Local: Calle Comercio, Esq. Socabaya).

CASA MUNICIPAL DE CULTURA.- Exposición de fotografías del paisaje canadiense. Auspicio: Embajada del Canadá.

CASA MUNICIPAL DE CULTURA.- Exposición de litografías de Ernst Barlach. Auspicio: Goethe Institut.

MUSEO DE METALES PRECIOSOS.- Viernes 6, horas 19:00, recital folclórico del ciclo "Recreación cultural en el Museo"; en la sesión de mañana actuará el grupo "Laya" (Local: Calle Jaén Nº 777).

EXPOSICION.- Lunes 9, hora 18 y 30, inauguración de la exposición de pintura de Julio César Téllez. Auspicio: Embajada Argentina. (Local: Banco de la Nación Argentina Av. 16 de Julio).

GALERIA NAIRA.- Exposición de artes plásticas en homenaje a la fundación de La Paz. Local: Calle Sagárnaga Nº161.

CIRCULO FEMENINO DE CULTURA HISPANICA.-Exposición de trabajos artesanales en cerámica, macramé, madera, cuero y otros materiales. La muestra estará abierta al público hasta el 4 de noviembre. Local: Av. 6 de Agosto 2170, oficina de COPROCO.

MUSEOS.- Casa de Murillo, calle Jaén Nº 790, Telf. 375273; Museo Nacional de Arte, calle Comercio esq. Socabaya; Museo Nacional de Etnografía y Folclore, calle Ingavi Nº 916; Museo de la Policía, calle Junín; Museo Histórico "Litoral Boliviano" calle Jaén Nº 798; Museo Costumbrista, calle Jaén esq. Sucre; Museo de Historia Natural, Campus Universitario, Cota Cota, calle 26; Museo de Metales Preciosos Precolombinos, calle Jaén Nº 777; Museo de Arte de la Catedral, calle Socabaya Nº 432.

Instituto "Laredo" de Cocha actuará en la Casa de Cul

El Instituto "Laredo" de la ciudad de Cochabamba que dirige el Arq. Franklin Anaya se presentará mañana sábado en la ciudad de La Paz, por invitación del Ministerio de Educación y Cultura.

Un llamativo programa será desarrollado en el Salón "Modesta Sanjinés" de la Casa de la Cultura "Franz Tamayo", en el que intervendrán tres elencos del Instituto: el Coro de Niños, el Coro Juvenil y la Orquesta de Cuerdas.

El Coro de Niños fue preparado por la profesora Judith Carmona de Albarracín, en tanto que la Dirección del mismo está a cargo del profesor Aldo Martínez, lo mismo el Coro Juvenil.

El programa que se desarrollará incluye la presentación del Coro de Niños en primer lugar; la Orquesta de Cuerdas interpretará la "Sinfonía de los Juguetes" de Leopold Mozart y el Concierto para violín Nº 1 de J.S. Bach.

En la segunda parte se ofrecerá el "Gloria" de Antonio Vivaldi bajo la dirección del profesor Sergio Vargas Beltrán y una selección de obras del repertorio coral universal, por ambos coros y la Orquesta de Cámara. Este anuncio concluirá, sin duda, el interés del público paceño que tendrá la oportunidad de concurrir a la Casa de la Cultura para apreciar una presentación que pondrá de manifiesto el nivel de formación musical que imparte el "Laredo".

El Co lizará a las

Absuelven de acusació terrorismo a viuda de Ar

LIMA, 5 (AP).- Un abogado gest liberación de la chilena Sybila Arredo Guevara, viuda del escritor peruan Arguedas, absuelta por un tribunal de de terrorismo por falta de pruebas.

Sybila, de 51 años, es hija de la esc Ladrón de Guevara, desde fines de ma encuentra en la prisión de Canto siderada por las autoridades como l del país.

Su abogado, Jorge Cartagena, d sociated Press que la liberación de autor de "El sexto", "Yawar fiesta profundos" y otras novelas, no había aun "por obstáculos burocráticos" d huelga de trabajadores de las prisione

Expresó que el undécimo tribunal, a Sybila ayer, remitió un oficio al Inst Penitenciario con el pedido de "que le inmediata", ante lo cual "espero q mismo".

La viuda de Arguedas, fue arres marzo de 1985 acusada de terrorismo libertad el 22 de agosto de 1986 luej décimo tribunal lo absolviera ciñéndos de la duda favorece al reo.

Según la acusación, pertenecería pación conocida por las autoridades co Popular" que estaría vinculada al grup clandestino maoista Sendero Luminoso

El caso fue reabierto en el segu alegándose irregularidades en el proce Sybila fue arrestada a fines de mayo rante una audiencia ayer, el segund absolvió también, ajustándose al mism

El tribunal ordenó se enjuicie a sie de la Policía de Investigaciones del P ticiparon en la primera detención de escritor, por haber falseado hechos documentos. Serán procesados por del administración de justicia, según se in

"Música de nuestro tiempo" en Casa Municipal de Cultura

El Segundo concierto del ciclo denominado "Música de nuestro tiempo" se realizará el jueves 12 del mes en curso (horas 19:00), en la Casa Municipal de Cultura "Franz Tamayo".

Esta importante serie, organizada por segunda vez por el Taller Boliviano de Música Popular "Arawi", comenzó ayer con un concierto dedicado al tema de la Electroacústica; y durará hasta el jueves 26 de este mes.

A continuación ofrecemos a nuestros lectores un resumen del programa "Música de nuestro tiempo":

El jueves 12 de noviembre el ensamble de guitarras "Madera Viva" presentará un repertorio que representa bien a las nuevas concepciones de la música contemporánea. La exigencia de una participación más creativa de los intérpretes, las formas no tradicionales de ejecución del instrumento, y el libre relacionamiento de los sonidos, son algunos de los rasgos que plantea el programa que interpretará este ensamble novedoso. Destacan el estreno de "Nosotros" del joven Oscar García escrita para instrumentos tradicionales del norte de Potosí: 3 charangos y un guitarrón, y la presentación del famoso 4'33" del gran norteamericano John Cage, obra sobre la cual huelga cualquier comentario previo a su audición, recomendada plenamente. "Madera Viva" está integrada por los guitarristas César Junaro, Oscar García, Paul Heber López y Cergio Prudencio.

Programa: "Snowdrop" (1973) del húmagro Laszlo Sary, Diseños (1973) de Jorge Labrouve, Preludio a Nada de Leo Masliah (uruguayo), Trayectoria del virtuoso Eduardo Fernández, Nosotros de Oscar García, Verticales (apunte I) del español Leonardo Balada, y 4'33" de John Cage (1912).

Jueves 19 de noviembre:

La Orquesta Experimental de Instrumentos Nativos prepara para este concierto la presentación del caset (grabación profesional) que en el momento se encuentra produciendo. Reprisará el concierto presentado en agosto pasado. Esta revolucionaria organización opera en el terreno de la investigación de la música y los instrumentos musicales aymaras y en la creación de un lenguaje estético propio. Participan en él varias decenas de jóvenes músicos, estudiantes de música y principiantes de la música, junto a los compositores más representativos de la nueva generación que han realizado y proyectan realizar obras especiales para este grupo. La crítica nacional e internacional se ha declarado impactada por esta propuesta, como también el público, que no ha dejado de producir debates intensos, propios de las manifestaciones que conllevan hondas transformaciones.

Programa: "Cumbres" (1986) de Oscar García (1960), "Chipaya" (1987) de César Junaro (1951), "Amtasiñani" (1986) de Willy Pozadas (1946).

Dirección, Cergio Prudencio.

El último concierto del ciclo ocurrirá el jueves 26 sobre el tema de la percusión. Los instrumentos de percusión actuaron autónomamente en la cultura occidental recién desde 1930, fecha en que uno de los más importantes compositores latinoamericanos, el cubano Amadeo Roldán escribió sus famosas Rítmicas V y VI. A partir de entonces se abrió un gran horizonte de posibilidades expresivas para la música, que tomaron compositores de todo el mundo. Con esta revolución se emancipa el "ruido", rompiendo así el cerco de marginalidad en el que había estado condenado siglos por esta cultura, y adquiriendo legitimidad en el contexto cada vez menos segregacionista de los sonidos. La alcaldía municipal através de la Oficialía mayor de cultura llamó este año al 1er. Concurso Nacional de Composición, para obras de percusión. En este concierto se presentarán las obras ganadoras de este concurso, todas -claro está- en calidad de estreno.

La interpretación de este programa estará a cargo del reconocido Conjunto de Percusión del Teatro Municipal de La Paz que dirige el compositor y percucionista Willy Pozadas, y que está integrado por los jóvenes Iván Monroy, Dunia Sandy Bellido, Ramiro Oña, Marlene Mercado, Ivana Oña, Gabriela Lattorre, Alcida Monrroy.

El Ciclo Música de Nuestro Tiempo es un espacio creado para la difusión de la música representativa de las corrientes actuales de la composición, para estimular el trabajo creativo de nuestros compositores, para la posibilidad de que el público pueda conocer, reconocer y familiarizarse con la problemática de la música de hoy en la sociedad presente.

TECNOLOGICO LA PAZ

CURSO AVANZADO DE dBASE III PLUS

OBJETIVO
El curso tiene por objetivo complementar los conocimientos de la Base de Datos dBASE III PLUS y enseñar el manejo de comandos en la programación.

ORIENTACION
Dirigido a personas con conocimientos de dBASE III PLUS que deseen elaborar programas de aplicación.

DURACION
20 Hs. teóricas y 10 Hs. prácticas.

HORARIO
Las clases se desarrollarán de lunes a viernes de 19:00 Hs. a 21:00 Hs.

INSCRIPCIONES ABIERTAS

REFERENCIAS
Av. Villazón Nº 1970 Tel. 326046

Alcaldía Municipal de La Paz

EN DEFENSA DEL CONSUMIDOR

(ESTOS SON LOS PRECIOS PROMEDIO DE LOS MERCADOS - LA ALCALDIA NO FIJA PRECIOS).

CUADRO N° 1
PRECIOS DE PRODUCTOS ALIMENTICIOS POR MERCADOS (En bolivianos)
Promedio al Jueves 5 de Noviembre de 1987

PRODUCTOS	Unidad	Mercado Rodriguez	Mercado Camacho	Mercado Lanza	Mercado Uruguay	Mercado Villa Fátima
CARNES Y PESCADOS						
Carne de res s/hueso	Kgr.	3.80	3.80	3.80	3.50	3.80
Carne de res c/hueso	Kgr.	3.50	3.20	3.50	3.00	3.00
Carne de cerdo	Kgr.	3.80	3.80	3.70	3.50	3.60
Carne de cordero (1.5 Kgrs.)	Pieza	5.50	5.50	5.50	5.00	5.50
Carne de pollo	Kgr.	3.80	3.50	3.50	3.80	3.80
Menudencia de pollo	Kgr.	2.00	2.00	2.00	1.80	2.00
Pejerrey	Libra	0.80	1.00	1.00	1.00	0.90
Carachi	Unid.	0.06	0.08	0.08	0.06	0.05
TUBERCULOS Y VERDURAS FRESCAS						
Papa negra	Libra	0.50	0.50	0.50	0.50	0.50
Chuño	Libra	0.80	1.00	1.00	0.70	0.80
Tunta	Libra	1.80	1.80	2.20	2.00	1.60
Tomates	Libra	0.50	0.50	0.50	0.40	0.50
Zanahorias	Libra	0.50	0.50	0.50	0.50	0.50
Lechugas (medianas)	Unid.	0.20	0.25	0.25	0.20	0.25
Arvejas	Libra	0.80	0.80	0.60	0.80	0.80
Habas	Libra	0.50	0.50	0.60	0.50	0.50
Cebollas (medianas con cola)	25 Unid.	1.00	1.50	1.50	1.00	1.00
VARIOS						
Arroz (popular)	Libra	0.50	0.50	0.50	0.50	0.50
Quinua	Libra	1.00	1.00	1.00	1.00	1.00
Manteca de cerdo	Libra	1.00	1.00	1.00	1.00	1.00
Queso (popular 300 grs.)	Unid.	1.30	1.50	1.60	1.30	1.40
Huevos de gallina (medianos)	Unid.	0.15	0.16	0.16	0.15	0.14
Plátanos de cocinar (medianos)	Unid.	0.07	0.10	0.11	0.11	0.08
Plátanos bananos (medianos)	Unid.	0.06	0.08	0.08	0.04	0.05

CUADRO N° 2
PRECIOS PROMEDIOS PONDERADOS POR MERCADOS (En Bolivianos)

PRODUCTOS	Mercado Rodriguez	Mercado Camacho	Mercado Lanza	Mercado Uruguay	Mercado Villa Fátima
Carnes y pescados	3.26	3.10	3.23	2.93	3.03
Tubérculos y verduras frescas	0.63	0.70	0.71	0.62	0.62
Varios	0.58	0.62	0.63	0.58	0.59
Total Productos	1.85	1.80	1.87	1.69	1.74

Mercado Uruguay

Mercado Villa Fátima

VIVA LA PAZ

AMA DE CASA: CUIDA TU ECONOMIA, COMPRA DEL MERCADO MAS BARATO.

Ajedrez

Tablas en la novena partida

SEVILLA, ESPAÑA, 5 (AP).- La reñida novena partida por el título mundial de ajedrez entre el campeón Garri Kasparov y Anatoly Karpov terminó hoy en tablas, a sugerencia del retador, luego de 70 movidas.

Con este resultado la serie sigue empatada, 4,5 a 4,5.

Karpov, que jugaba con blancas, tenía algunas ventajas al reanudarse hoy el encuentro aplazado ayer en la movida 43, pero Kasparov se defendió acertadamente y el retador se tuvo que conformar con dividir el punto.

La serie la ganará quién acumule 12,5 puntos o se adjudique seis victorias. Hasta ahora Kasparov y Karpov tienen dos triunfos cada uno. En caso de un empate 12-12, Kasparov retendrá el título.

Mañana se jugará la décima partida, en la que Kasparov conducirá las blancas.

"Esta partida demuestra las dificultades que tiene Karpov para ganar con las blancas, mientras que Kasparov está jugando cada vez mejor", comentó el maestro internacional español Ricardo Calvo.

El gran maestro sueco Ulf Andersson había dicho ayer que Kasparov "sufriría" al reanudarse hoy la partida, pero luego de concluido el encuentro, elogió lo que describió como la "defensa activa" del campeón.

Al aplazarse el encuentro cada jugador tenía la dama, una torre y cuatro peones, pero el rey de Kasparov estaba más expuesto a los ataques de las blancas.

En la reanudación del juego Kasparov sacrificó un peón para abrir la defensa de las blancas y Karpov finalmente se vio obligado a cambiar las damas.

En la posición final, las blancas tienen un peón de más pero que no puede ser coronado debido a la estratégica ubicación de la torre y el rey del campeón.

Los espectadores del teatro Lope de Vega aplaudieron entusiastamente cuando se acordaron las tablas. Karpov se fue inmediatamente de la sala, pero Kasparov se quedó un rato y fue ovacionado al abandonar la sala.

Prensa española elogia a Real Madrid y a Llorente

MADRID, 5 (AP).- La afición deportiva madrileña tiene un nuevo ídolo: Francisco Llorente, el suplente que gestó los goles con que Real Madrid eliminó anoche al campeón Oporto de la copa de campeones.

Llorente entró en el segundo tiempo, con el marcador 1-0 en favor de Oporto, y con dos espectaculares desbordes por la izquierda gestó los goles anotados por Miguel "Michel" Gonzáles que dieron vuelta el marcador.

Real Madrid terminó ganando 2-1 y eliminó a Oporto, que se había adjudicado el prestigioso trofeo el año pasado. Los madrileños pasaron así a la segunda ronda del torneo, en el cual tras dejar en el camino al Napoli de Diego Maradona y a Oporto quedaron como los grandes favoritos para llevarse el título.

"Paco Llorente puso K.O. al Oporto", dice un titular del diario deportivo "Marca". "Su entrada en el segundo tiempo fue decisiva para que el Real Madrid diera la vuelta al marcador", añade.

"Llorente dio alas al madrid ante el Oporto", acota el diario "Ya". "Paco Llorente dinamitó la defensa del Oporto y Michel firmó los dos goles de la victoria", señala el mismo diario en otro titular.

TAQUIÑA
¡la mejor cerveza!

OROTO, PORTUGAL (AP).- Emilio Butragueño (centro) del Real Madrid de España pasa entre Joao Pinto (der.) y Frasco de Oporto de Portugal, durante la disputa del partido que ganó Real Madrid por la Copa de Campeones de Europa. Con este resultado el equipo español pasa a los cuartos de final. (Radiofoto AP).

Distinguen a Butragueño y Futre

BOLONIA (ITALIA), 5 NOV (EFE).- El semanario deportivo italiano "Guerin Sportivo", que se edita en Bolonia (centronorte de Italia), premiará el próximo sábado en Madrid, a los futbolistas Emilio Butragueño y Paulo Futre.

El "Guerin Sportivo" a través de su jefe de redacción internacional, Stefano Germano, entregará el trofeo "Bravo" de plata al jugador español Emilio Butragueño y el "bravo" de bronce al jugador portugués Paulo Futre, momentos antes del partido de liga entre el Real Madrid y el Atlético de Madrid.

Esta distinción otorgada a los mejores futbolistas europeos menores de 24 años que se hayan destacado en la temporada anterior, en las tres copas continentales, es una medalla con la figura de un joven jugador en acción.

El premio a Butragueño es por su actuación en su equipo, el Real Madrid, durante la temporada 86/87, mientras que la de Paulo Futre, es por su actuación en su antiguo club, el Oporto de Portugal, donde militó hasta la temporada 86/87.

El "Bravo" de Oro fue entregado el lunes pasado en Milán, al delantero holandés Marko Van Basten (que milita en el Milán, por su actuación en la temporada anterior vistiendo los colores del equipo holandes del Ajax.

El trofeo "Bravo" que viene instituido por un grupo de periodistas deportivos invitados y que representan a los más importantes diarios, revistas, radios y canales de televisión europeos ya fue recibido en dos ocasiones (85 y 86) por el "Buitre" Butragueño.

Fútbol italiano

Nápoli frente a Como el domingo

MILAN, 5 (AP).- El Nápoli de Diego Maradona enfrentará el domingo al débil Como, en cuyas filas milita Claudio Borghi, que en algún momento se pensó podría ser el compañero ideal del astro napolitano en la selección argentina de fútbol.

Como se debate en el fondo de la tabla, por lo que se considera que Nápoli tiene buenas posibilidades de alzarse con un triunfo como visitante y mantener los tres puntos de ventaja sobre sus seguidores al tope de la tabla de posiciones.

Sampdoria enfrentará a Avellino, que perdió cinco de los primeros siete partidos del campeonato, y Roma jugará con Empoli. Se anticipa que el alemán occidental Rudy Coeller, figura importante del Roma pero que tiene problemas en la espalda, será de la partida.

Juventus y Milán, que acaban de ser eliminados de la copa UEFA, tratarán de redimirse ante Pisa y Pescara, respectivamente.

Juventus, que está a cinco puntos del Nápoli, fue eliminado por los griegos del Panathinaikos pese a ganar anoche 3-2 el encuentro de vuelta. Los griegos habían ganado 1-0 el partido de ida.

Milán fue eliminado por Español de Barcelona, con el que empató ayer 0-0 después de perder 2-0 el primer partido.

Boxeo

Tyson expondrá título ante campeón de Brasil

SAO PAULO, (AP).- Mike Tyson, campeón indiscutido de los pesos pesados, peleará el próximo año con el brasileño Adilson "Maguila" Rodríguez, se informó hoy.

José Carlos Tapia, un representante del promotor Don King, dijo en conferencia de prensa que la pelea se hará "probablemente en junio, julio o agosto".

Rodríguez, campeón brasileño y sudamericano, está cuarto en el escalafón del Consejo Mundial de Boxeo.

Tapia, que se encuentra en Brasil para negociar los derechos de televisión de la pelea entre Tyson y Larry Holmes de enero próximo, dijo que "hay muy pocos rivales" en condiciones de pelear por el título de los pesos máximos.

Solo tres púgiles están delante de Rodríguez en el escalafón del CMB, y dos de ellos, Pinklon Thomas y Trevor Berbick, ya perdieron ante Tyson.

El otro es el británico Frank Bruno, con quien Tyson peleará en el primer semestre de 1988.

Tapia dijo que la pelea Tyson - Rodríguez probablemente se concrete después de que Tyson defienda el título ante Bruno.

San Antonio campeón paceño de volibol

El plantel de San Antonio se proclamó anoche campeón del torneo oficial de volibol de La Paz, primera de honor damas, al derrotar en un intenso partido a Chaco Petrolero por 3 canchas a 2, con parciales de15-12, 8-15, 15-2, 5-15 y 15-6 en encuentro que se disputó en el coliseo cerrado Ciudad de La Paz.

El cotejo duró dos horas. Ambos planteles se brindaron íntegros y de este modo los aficionados tuvieron la opción de ver un espectáculo de contornos importantes.

TODO UN RECORD

San Antonio logró un record en materia de campeonatos paceños ya que con el título que conquistó anoche sumó 7 coronas y de este modo se constituye en el plantel local que obtuvo mayor número de certámenes. Atlantes, hace 20 años, había conquistado 6 certámenes. También Chaco logró 6 galardones.

EQUIPO CAMPEON

El multiple campeón paceño jugó, a lo largo del torneo, con las siguientes deportistas: Amparo del Carpio, Rita Menacho, Jaqueline Ibáñez, Jaqueline Sánchez, Ximena Rodríguez, Frida Peredo, Francesca Russo, Elba Beyer, Lilian Reyes, Tatiana Valdivia y Silvia Camacho.

VUELTA A LA PAZ-"TOYOTA BOLIVIANA LTDA."

GRAN VICTORIA DE JUAN MORALES

Sergio Kosky venció en el grupo "N"
Hoy se corre segunda etapa: "Quime-Chulumani"

En Caracas

Bolivia en un mundial de tenis

Nacional Juvenil de Fútbol

TriunfaronSanta Cruz, Pando y Tarija

Deporte Escolar

María Auxiliadora campeón en Volibol

LARGADA.- El corredor Armin Franulic parte de El Alto, en el inicio de la competencia automovilística nacional, "Vuelta a La Paz". Fue ayer, en cumplimiento de la primera etapa de la carrera.

WILSTERMAN.- Plantel de fútbol del club Wilsterman de Cochabamba que participa en el torneo de la Liga Profesional del Fútbol Boliviano. El equipo "aviador" espera mejorar sus actuaciones en la segunda rueda del certamen.

Liga Profesional:

Municipal empató con Blooming

Bolívar

"Nosotros buscamos soluciones, no culpables"

Afirma dirigente Guido Loayza

San Antonio campeón paceño de volibol

SINGANI koctelero de Guadalquivir

PRESENCIA
DEPORTIVA
Responsable: Julio D. Lazarte
La Paz, Bolivia, viernes 6 de noviembre de 1987

SINGANI koctelero de Guadalquivir

Municipal de Potosí

empataron en Potosí

POTOSI, 5 (PRESENCIA).- Blooming de Santa Cruz y el representativo local de Municipal, empataron en esta ciudad tino a uno en partido postergado del campeonato de la Liga Profesional de Fútbol Boliviano.

Dicho cotejo debería jugarse hace más de dos semanas y tuvo que ser suspendido porque el equipo cruceño no pudo llegar a la Villa Imperial por razones que hasta ahora no han sido explicadas.

Con el propósito de facilitar la asistencia del público al estadio de la calle Sucre, la prefectura del departamento dispuso el horario continuo en la administración pública a fin de apoyar al club Municipal que confronta una situación económica difícil.

El resultado no pudo ser favorable al equipo potosino por la falta de concreción y definición de los delanteros locales puesto que el "gasto" del partido lo hizo el plantel de Municipal.

Como ya casi se ha hecho una costumbre, el equipo comunero comenzó con todos los primeros minutos del encuentro sorprendiendo a los defensores del plantel de Blooming.

La primera etapa concluyó con el marcador en blanco aunque los delanteros locales perdieron oportunidades de marcar por lo menos unos dos goles, en tanto que Blooming se limitó a esperar en su medio terreno y generar uno otro contragolpe.

En la etapa complementaria, mejoró un poco el fútbol por parte de ambos equipos puesto que hubo mayor movilidad y empeño de parte de los jugadores orientales y de los anfitriones.

Blooming abrió la cuenta a los 17 minutos de la segunda etapa por intermedio de Gastón Taborga quien, aprovechando un descuido de la defensa de Municipal, se filtró y sacó un violento remate desde aproximadamente 30 metros, dejando parado al arquero Velasco del representativo potosino.

A partir de este gol, los jugadores de Blooming se limitaron a enfriar el juego devolviendo una y otra vez balones a su arquero Barrero, aspecto que a momentos comenzó a desesperar a los jugadores de Municipal.

El plantel de la Alcaldía Municipal de la Villa Imperial se empeñó en lograr el empate que finalmente llegó mediante la ejecución de tiro penal a los 47 minutos del segundo tiempo.

Liga:

Arbitros para la primera fecha de la segunda rueda

COCHABAMBA, 5 (PRESENCIA).- El árbitro cochabambino Armando Aliaga, con la cooperación de los jueces de línea Raúl Ruiz y Alberto Lizme, tendrá a su cargo la conducción del encuentro que disputarán el domingo en La Paz Always Ready y The Strongest, al iniciarse la segunda rueda del torneo liguero de fútbol.

En la ciudad de Cochabamba jugarán desde las 15:30, en el estadio Capriles, los elencos de Petrolero y Aurora, con el arbitraje de Jorge Pabón a quien colaborarán desde los laterales los jueces de línea Humberto Aliaga y Fidel Tarquino. Juez suplente Víctor Balderrama.

Destroyers y Real Santa Cruz jugarán en el estadio de la ciudad oriental con el arbitraje de Mario Prado, asistido en los laterales por Mariano Céspedes y Carlos Sembler. Juez suplente ha sido nombrado el Sr. Adhemar Villarroel.

En la ciudad de Potosí la terna integrada por René Orihuela, árbitro, y los jueces de línea Johnny Flores y Félix Martínez tendrá a su cargo la conducción del encuentro que disputarán los equipos de Municipal y Universitario. Juez suplente será el Sr. Delfín Fernández.

En el último encuentro de la jornada dominical jugarán desde las 16:00 en la ciudad de Tarija el local Ciclón y el visitante San José de Oruro. El árbitro será Luis Barrancos y los jueces de línea Guillermo Vega y Joaquín de la Quintana. Juez suplente Marcos Camacho.

Aurora separó a Méndez y Rojas

COCHABAMBA, 5 (PRESENCIA).- El directorio del club Aurora luego de un análisis de los respectivos informes del comité técnico y la dirección técnica del club, decidió separar de sus filas a los jugadores Lucas Méndez y Abelardo Rojas.

De acuerdo al informe proporcionado por el titular de la entidad, Orlando Beltrán, "la medida es irrevisable" y se la ha tomado luego de haber amonestado en varias ocasiones a los dos futbolistas.

La separación de Lucas Méndez, marcador central, se habría originado en actos reiterados de indisciplina en tanto que el puntero derecho Abelardo Rojas fue separado por bajo rendimiento como consecuencia de la poca disciplina personal.

A propósito de la separación de los jugadores el técnico José Carlos Trigo señaló que como responsable de la preparación de un equipo de una institución como el Aurora, lo único que hizo fue informar a su directorio, lamentando que ambos jugadores no hayan recapacitado en su momento.

Consultado sobre si estas bajas afectarían el rendimiento del equipo señaló: "de ninguna manera porque en Aurora hay mucho elemento joven que puede fácilmente ocupar esas plazas sin que vaya a menos el rendimiento del plantel". Agregó: "ya lo mencioné una vez, en el equipo no hay estrellas, todos son importantes".

Al margen de este problema el resto del plantel no confronta contratiempos y en tal virtud los muchachos del equipo del pueblo continuaron hoy con su preparación para jugar el domingo frente a Petrolero al iniciarse la segunda rueda del certamen liguero.

Tabla de posiciones

EQUIPOS	PJ	PG	PE	PP	GF	GC	PTS
Oriente	14	9	3	2	27	16	21
Blooming	14	8	2	4	20	11	18
Petrolero	14	7	4	3	18	15	18
Bolívar	14	8	1	5	32	14	17
Destroyers	14	8	1	5	19	14	17
Aurora	14	6	2	6	24	20	14
Real Santa Cruz	14	5	4	5	18	15	14
Always Ready	14	4	6	4	18	15	14
The Strongest	14	5	3	6	22	18	13
Litoral	14	5	2	7	15	20	12
Wilsterman	14	5	2	7	14	13	12
San José	14	4	3	7	15	24	11
Ciclón	14	3	4	6	17	23	11
Universitario	14	4	2	8	10	31	10
Municipal	14	2	4	8	12	32	8

Próxima fecha: Domingo 8 de noviembre de 1987. En La Paz, Always Vs. The Strongest. En Cochabamba, Petrolero Vs. Aurora. En Santa Cruz, Destroyers Vs. Real. En Potosí, Municipal Vs. Universitario. En Tarija, Ciclón Vs. San José.

Torneo Nacional Juvenil de Fútbol

Santa Cruz, Pando y Tarija se impusieron anoche

TRINIDAD, 5 (PRESENCIA).-Los planteles de Santa Cruz, Pando y Tarija se impusieron anoche al efectuarse una nueva fecha del certamen nacional juvenil de fútbol en el estadio departamental, de esta ciudad, ante buena cantidad de aficionados.

Los equipos a medida que avanza el torneo mejoran su rendimiento y esto hace posible que los aficionados puedan deleitarse con espectáculos importantes.

VICTORIA DE SANTA CRUZ

Santa Cruz venció en el cotejo central a Cochabamba por 2 a I con tantos de Méndez a los diez minutos y Amarilla a los 41 minutos de la parte complementaria. Villaroel marcó para Cochabamba. Santa Cruz obtuvo el triunfo en forma meritoria.

GANO PANDO

El plantel de Pando derrotó a Potosí, por 2 a 1, en un encuentro de acciones rápidas y alternativas cambiantes con goles anotados por Ramos a los 2 minutos del segundo tiempo y por Mendoza sobre los 26 minutos del mismo periodo.

El gol del honor, para el conjunto de Potosí, fue anotado por Castro a los 14 minutos de la fase inicial. Potosí quiso pero no pudo. Pando fue superior en gran parte del encuentro.

TRIUNFO DE TARIJA

En el partido de semifondo Tarija obtuvo una inobjetable victoria a costa de Tupiza, plantel al que venció por 3 a O con anotaciones de Zenteno a los 6, 14 y 33 minutos de la parte final. Este futbolista exhibió notables condiciones para llegar al arco rival.

NUEVA JORNADA

Este viernes se jugarán los siguientes partidos. 18:OO, Sucre-Potosí. 2O:OO, Cochabamba-Oruro. 22:OO, Beni-La Paz.

Alfredo Salazar:

"Municipal seguirá en la Liga"

COCHABAMBA, 5 (PRESENCIA).- El titular de la Liga del Fútbol Profesional, Alfredo Salazar, informó que durante su estadía en la ciudad de Potosí consiguió que las máximas autoridades políticas y administrativas, alcalde, prefecto y representante del Comité Cívico, firmen un "documento de cumplimiento" en favor del club Municipal de esa ciudad.

En cumplimiento del documento, esas autoridades, se comprometen a brindar el respaldo total a la entidad comunera para que ésta pueda cumplir con todos sus compromisos a nivel de Liga Profesional y evitar los problemas del pasado que sólo consiguieron crear confusión en la Liga, acotó Alfredo Salazar.

Más adelante el titular de la Liga señaló que se ha conformado un comité integrado por 2 representantes del Comité Cívico, de la Alcaldía y de la Asociación de Fútbol para que este comité se encargue del manejo institucional y económico del club y, además, con la responsabilidad de buscar cuanto antes la mejor forma de devolver al club a la normalidad institucional.

CARLOS TRIGO, DT DE AURORA

Fútbol de primera "B"

Continuará desarrollándose mañana el campeonato de primera división B de la Asociación de Fútbol de La Paz, con dos partidos programados que tendrán lugar en el estadio Libertador Simón Bolívar de Tembladerani desde las 13.50 horas.

Santa Rosa será rival de Atlético Illimani en el primer partido, y en el encuentro de fondo Ferroviario jugará con Pilcomayo.

El campeonato de primera división B está encabezado por Mariscal Braun y entra en sus tramos finales.

Algunos partidos de la sección B fueron suspendidos en jornadas anteriores y ahora ingresarán en la etapa de definiciones, por lo que el torneo adquiere una singular importancia.

Bolivia participará en el sudamericano de gimnasia

El presidente de la Federación Boliviana de Gimnasia, José Nuñez, confirmó ayer la participación de Bolivia en el sudamericano de gimnasia que se realizará del 19 al 23 del presente mes en la ciudad de Cuenca, Ecuador.

El titular de la federación informó que se conformó una delegación de 12 personas que viajarán a la sede del certamen el 17 ó, 18 del mes en curso.

El equipo "A" esta integrado por las gimnastas Claudia Ulloa, Patricia Roca y Ana Isabel Lea Plaza. Todas las deportistas pertenecen a los registros de la Asociación de Gimnasia de Santa Cruz.

El equipo "B" lo conforman Marioli Jiménez, Mariel Diamont, ambas gimnastas de Santa Cruz, y Adriana Rios, de La Paz.

CAMPEONATO NACIONAL

En la reunión del directorio de la Federación Boliviana de Gimnasia se decidió que el campeonato nacional de las categorías abierta, juvenil e infantil se realice en La Paz del 29 de noviembre al 5 de diciembre.

La fecha y sede de este torneo fueron modificados ante la negativa de la Asociación de Gimnasia de Santa Cruz, organizar el torneo.

En el certamen participarán todas las asociaciones afiliadas a la federación. Los equipos que se inscriban deberán presentar a deportistas, tres para cada categoría.

LITORAL.- El primer plantel de Litoral enfrentará esta noche a The Strongest en la continuación del campeonato oficial de la Asociación de Básquetbol de La Paz.

40 nadadores paceños en el torneo nacional

Un total de 4O deportistas conforman el seleccionado paceño de natación que se alista para participar en la competencia nacional, categoría infanto juvenil damas y varones,l que se efectuará en Tarija del 15 al 2O de diciembre, informó ayer, Carlos Lizón, presidente de la Asociación de Na-tación de La Paz.

Las prácticas se efectúan en dos turnos, mañana y tarde, con la finalidad de que los deportistas esten adecuadamente preparados para efectuar una excelente actuación debido a que la natación paceña evidenció grandes progresos, dijo Lizón.

Raúl Martínez, es el director técnico del equipo paceño, cooperan con él, Elías Rodríguez, Juan Bravo y Miguel Cardozo. El cuerpo técnico recibe toda la colaboración de los dirigentes de la Asociación de Natación de La Paz.

En el certamen nacional que se desarrollará en la capital chapaca estarán presentes nadadores de todas las asociaciones afiliadas a la Federación Boliviana de Natación.

PREPARATIVOS.- Los nadadores paceños, damas y varones, de la categoría infanto-juvenil se preparan intensamente para asistir al certamen nacional que se celebrará en Tarija del 15 al 20 de diciembre próximo.

Campeonato de telecomunicaciones

La Liga Deportiva de Telecomunicaciones ha programado para mañana los siguientes partidos de su campeonato de fútbol de salón, correspondientes a la sexta fecha, que se desarrollarán desde las 7.50 horas en el complejo deportivo "Ascinalclas" de la calle Sucre 1012: Cmdo. Comunicaciones - Diter; Icaptel - TASA; Taller de Mantenimiento - Bat. Comunicaciones; Radio Batallón Colorados - Radio Mindefensa; Enttel (blanco) - DGT (azul); Icaptel - Subsecretaría Comunicaciones; DGT (blanco) - Dirgenco; Radio Ascinalclas - Inspeco; Admicorreos - Radio Palacio.

Básquetbol

Litoral juega con The Strongest

Litoral enfrentará hoy a The Strongest, en el principal partido de la programación oficial del básquetbol paceño, a desarrollarse en el Coliseo Cerrado a partir de las 20.00 horas.

El cotejo resulta importante, por cuanto Litoral buscará la victoria que le permita seguir a la vanguardia de las posiciones del torneo y tener la oportunidad de enfrentar a Ingavi en la deficinición del título de la presente temporada, ya que el equipo "albo" también está situado en una espectable posición.

Considerando la magra campaña que ha cumplido The Strongest en este campeonato, se presume que Litoral podría salir victorioso de su cotejo de hoy.

PRELIMINAR

En el partido preliminar se enfrentarán los equipos de Municipal y Colonia, también en categoría varones, completando un partido que fuera suspendido a los 15 minutos del primer tiempo por falta de energía eléctrica, cuando este se desarrollaba en el Coliseo del Instituto Americano.

Hasta ese momento, el marcador favorecía a Municipal sobre Colonia por 26 contra 20.

Hoy se completarán los cinco minutos del primer tiempo y se jugará toda la etapa complementaria.

PROGRAMACION

El presidente del Comité Técnico de laAsociación Departamental de Básquetbol, Carlos Cossio, dio a conocer la programación oficial elaborada para mañana, debiendo cumplirse en la cancha B del Coliseo, los siguientes partidos por el torneo oficial de minibásquetbol: 8.00 Des Maissieres con Inglés Católico (damas). 9.00 Escuela Ferroviaria - Municipal (damas), 10.00 Litoral - The Law (varones), 11.00 Universitario - Idepp (damas) y 12.00 Instituto Americano - Municipal (varones).

En la cancha del Colegio Bancario, en categoría infantil, mañana se enfrentarán desde las 14.00 horas San Calixto - Gimnasia y Esgrima (damas), Colonia - San Ignacio (varones), San Ignacio - Ciudadela Ferroviaria (damas), y San Calixto - Instituto Americano (varones).

El domingo, en la cancha del Colegio Bancario por categoría pre-juvenil, desde las 8.00 de la mañana se enfrentarán los equipos de Huracán - Lealtad (damas), The Strongest - Colonia (varones), The Strongest - Bancario (damas) y Saint Andrews - Bello Horizonte (varones).

En categoría juvenil, el domingo se enfrentarán Ciudadela Ferroviaria - Colmil (varones), Bancario - Ciudadela Ferroviaria (damas), Capriles - Municipal (damas) y Naval - Amerinst (varones).

En Caracas

Bolivia participará en un certamen mundial de tenis

Los partidos se jugarán desde el 28 del presente

El equipo boliviano de tenis, categoría prejuvenil, 10 a 12 años, de edad, damas y varones, participará en el certamen mundial de esta disciplina que se efectuará en Caracas, Venezuela, del 28 del presente al 6 de diciembre próximo.

La información fue proporcionada por Mario Oporto, presidente de la Asociación de Tenis de La Paz, a tiempo de manifestar que los deportistas nacionales intensifican sus preparativos para realizar una buena campaña en dicho campeonato.

NOMINA

Esta es la nómina de los tenistas bolivianos que viajarán el próximo 26 con destino a la capital venezolana: Andrea Oporto, Gabriel Flores, Freddy Oporto y Florinda Videa, de La Paz.

Pablo Ugarte y Eduardo Kolhbert, de Tarija; Paola Céspedez de la Asociación de Tenis de Cochabamba. Las deportistas, según se conoció, se hallan optimistas por asistir al mencionado torneo.

EN LA PAZ

Mario Oporto, dijo finalmente, que los deportistas que pertenecen a la asociación paceña efectúan sus prácticas en las instalaciones del Tenis Club de La Paz y los resultados, de dichos preparativos, son positivos, añadió.

Campeonato departamental de bowling continuará hoy

Los equipos de bowling de Staedtler y Bolivar jugarán hoy a las 21:00 en el partido central de la segunda fecha del quinto campeonato departamental que se realiza en las pistas de la avenida Arce.

Ambos planteles ganaron sus respectivos encuentros en la primera jornada del certamen que se inició el pasado martes.

El equipo de Staedtler derrotó a la cuarteta de C.A.R por 8-0, sumando asi sus primeros puntos; mientras la cuarteta de Bolivar ganó a Promega por 6-2.

En el primer partido de la fecha jugarán los equipos de Acribol y C.A.R. Ambos planteles perdieron en los primeros encuentros que jugaron.

En el segundo cotejo se enfrentarán las cuartetas de Canda Dry y Promega. El conjunto de Canada Dry ganó el pasado martes a Acribol por 6-2.

Colegio de Entrenadores de Box

"Bolivia debe cuidar su prestigio"

El Colegio de Entrenadores de Box de La Paz insta a la Federación Boliviana de Pugilismo a que desista de su intención de enviar al seleccionado nacional amateur al campeonato "San Martiniano" que se celebrará próximamente en Perú, con el fin de cuidar el prestigio del país debido a que los deportistas no están adecuadamente preparados y para no exponer el físico de los boxeadores.

La información fue proporcionada ayer por José Valencia, dirigente del Colegio de Entrenadores de La Paz, a tiempo de manifestar que " la FBB actúa de manera irresponsable y solo por el capricho de algunos dirigentes no se puede ir al Perú para hacer papelones como aconteció en el certamen internacioi que se efectúo recientemente en ese país."

Señaló que sólamente dos pugilistas se entrenan para conformar el equipo y esta situación " nos hace pensar que a última hora será improvisado un plantel que servirá sólamente para que los dirigentes viajen para hacer turismo."

Clausuraron intercolegial de volibol

-Domingo Savio, Franco Boliviano y María Auxiliadora, campeones

María Auxiliadora logró el título de la Primera División de Honor damas, del campeonato intercolegial de volibol, al vencer a la selección de Instituto Americano por dos "chicos" a uno.

Luego de perder en la primera cancha, María Auxiliadora se repuso y volcó el resultado a su favor, mostrando neta superioridad sobre su adversario.

El partido acabó con los siguientes sets: 12-15, 15-11, 15-12.

En otro encuentro final, en Segunda División de Ascenso varones, Domingo Savio se coronó campeón al vencer a Alemán por dos sets a uno, con parciales de 13-15, 15-13 y 17-15.

Finalmente, Franco Boliviano alcanzó el título de la Segunda División de Ascenso damas, al derrotar a Industrial Fabril por dos "chicos" a cero, con parciales de 15-8 y 15-9.

Tras la conclusión de los encuentros, autoridades de la Asociación del Deporte Estudiantil de Formación de La Paz, hicieron entrega de los trofeos a los campeones y de varias distinciones a personas y entidades que colaboraron con el campeonato.

Eduardo Jáuregui, director del Instituto Departamental de Deportes, otorgó diez trofeos en nombre del IDD para el acto de entrega de premios de los campeones de la temporada 1987.

EMOCION.- Tres cuadros que muestran la emoción de los protagonistas de la jornada final del torneo intercolegial de volibol, que se cumplió ayer en el Coliseo Cerrado. Lágrimas, alegría, felicidad; lo que hace toda una fiesta deportiva.

VUELTAS.- Domingo Savio (arriba), Franco Boliviano (centro) y María Auxiliadora, dan la vuelta olímpica tradicional, tras haber ganado sus respectivos partidos del torneo intercolegial de volibol que les llevó a lograr el título de sus categorías correspondientes.

ENTREGA DE PREMIOS.- La Asociación del Deporte Estudiantil de Formación de La Paz, hizo entrega ayer de los premios a los campeones de la temporada de volibol que culminó precisamente en la víspera. También recibieron distinciones los sub-campeones y algunas personas y entidades que colaboraron al desarrollo de la competencia. Bastante público -la mayoría estudiantes- asistió al Coliseo Cerrado para presenciar la jornada final del intercolegial de volibol. Una banda de música del colegio Don Bosco, animó la tarde. En general, se vivió una verdadera fiesta deportiva, habiendo concluido con éxito una de las actividades deportivas escolares de la presente gestión.

Intercolegial:

Básquetbol para hoy

Se cumplirá hoy una nueva fecha del torneo intercolegial de básquetbol para las categorías infantil y 2da. de Ascenso.

Instituto Americano jugará con Fray Bernardino por la serie "A" varones de la categoría infantil desde las 14.30 horas, en la cancha del INSEF.

Una hora más tarde, en el mismo escenario, jugarán en damas por la serie "A" las selecciones de San Luis y San Calixto.

Finalmente, por la misma serie de damas, jugarán desde las 16.30 horas los quintetos de Inglés Católico y Santa Ana.

Por la segunda división de ascenso varones, se enfrentarán Adventista Miraflores y Kennedy, desde las 13.30 horas. Luego jugarán Mariscal Braun y José San Martín.

En damas, rivalizarán los quintetos de Mariscal Braun y María Mazarello.

Finalmente, en varones, jugarán Domingo Savio y Nacional Bolívar.

Guido Loayza:

"Bolívar buscará soluciones"

"Bolívar buscará soluciones, no culpables", dijo el vice-presidente de Bolívar Guido Loayza, al referirse al mal momento que atraviesa la entidad, luego de la derrota que sufrió el primer equipo de fútbol ante San José de Oruro, el pasado miércoles.

"Es verdad que estamos atravesando un mal momento - añadió - pero nos interesa más solucionar inmediatamente esta situación para retomar la tranquilidad que siempre ha exisitido en el club Bolívar".

Manifestó que "la línea de Bolívar, en estos casos, no es buscar al culpable, sino solucionar los problemas de la mejor forma posible".

En este sentido, afirmó que "nadie se irá del club ni recibirá una sanción. El cuerpo técnico y los jugadores tienen nuestro respaldo y juntos haremos que Bolívar sea el de las grandes victorias. Volveremos a ser la entidad de antes"

"Pero tampoco podemos dejar las cosas como están. Vamos a tener reuniones con los directivos y también con el cuerpo técnico y los jugadores. Tenemos que hacer un análisis de este momento crítico para detectar las fallas y corregirlas", añadió el vice-presidente de Bolívar.

Dijo que "evidentemente hay algunos jugadores que no están cumpliendo como todos lo esperamos. Vamos a charlar con ellos para ver qué podemos hacer. Pero no vamos a separar a nadie ni vamos a sancionar".

Bolívar adeuda a sus jugadores dos meses de sueldo, se informó, "pero ese no es el motivo de las bajas producciones".

Guido Loayza manifestó que "el equipo se dio íntegro en todos los partidos. Quizás le faltó también un poquito de suerte. En fin, así es el fútbol".

EL EQUIPO

Los jugadores de Bolívar que no actuaron el miércoles, entrenaron ayer en Tembladerani. El resto del plantel reanudará las prácticas hoy, en el mismo escenario.

Bolívar jugará con Litoral el miércoles, en partido correspondiente a la primera fecha de la segunda rueda del campeonato de la Liga Profesional de Fútbol.

El vice-presidente de la entidad confirmó que el cotejo se cumplirá en el estadio Hernando Siles a partir de las 20.00 horas.

Como es habitual, los precios de las localidades para ese compromiso no serán modificados.

Litoral intensifica prácticas para jugar frente a Bolívar

Zambrana en período de recuperación

Los jugadores del plantel de Litoral intensifican sus preparativos para enfrentar, el próximo miércoles, a Bolívar en el estadio Hernando Siles por la segunda fase del certamen de la Liga Profesional.

Los futbolistas efectuaron sus prácticas ayer en la cancha del club 31 de Octubre, en la zona sud de La Paz, donde se entregaron íntegros al trabajo físico y táctico a cargo del cuerpo técnico dirigido por Ramiro Blacut.

Los jugadores se declararon partidarios de efectuar una importante actuación en la segunda fase que comenzará le domingo venidero con la realización de varios encuentros.

OPCIONES

Por otra parte, reconocieron que " es cierto que estamos en una ubicación nada privilegiada, pero también es evidente que queda por delante mucho camino por recorrer y nosotros estamos decididos a reivindicarnos ante los aficionados y particularmente ante los miembros de la Policía Boliviana."

REYNALDO ZAMBRANA

El jugador Reynaldo Zambra, mediocampoista , expresó: " Estoy en pleno periodo de recuperación de un problema que tengo en un aductor y espero recuperarme pronto para integrar el equipo que rivalizará con Bolívar."

Zambrana no asistió ayer a las prácticas con la finalidad de conseguir una franca mejoría ya que se constituye, en este momento, en una de las piezas claves del conjunto "tricolor"

CARTON DEPORTIVO

Primera aficionados

Hiska Nacional goleó 8-0 a Obrero Royal

"U" CATOLICA.- Equipo de fútbol del club Universidad Católica que participa con éxito en el torneo de la segunda aficionados de la AFLP. "U" Católica acabó invicto la primera rueda con 21 puntos en 11 partidos jugados.

El equipo de Hiska Nacional goleó ayer al plantel de Obrero Royal por 8-0 en partido válido por el torneo de la primera aficionados de la Asociación de Fútbol de La Paz.

Con ese resultado el conjunto de Hiska Nacional sumó 19 puntos en 16 partidos jugados.

En el primer encuentro de la jornada, el conjunto de Atlético Alianza logró una difícil victoria sobre el equipo de Teniente Andrade por 2-1.

ROL DE PARTIDOS PARA HOY

El equipo de Olimpic buscará mantenerse hoy en la primera posición del campeonato de primera aficionados de la Asociación de Fútbol de La Paz cuando se enfrente al conjunto de Tamburillo.

El plantel de Olimpic encabeza las posiciones del campeonato con 25 puntos en 15 partidos jugados.

"ATIGRADOS".- The Strongest se alista para jugar con Always Ready. El equipo entrenó ayer en su campo deportivo de Achumani.

The Strongest hizo fútbol en Achumani

La directiva de The Strongest se reunió anoche, para considerar diferentes aspectos relativos a la actualidad de la entidad.

Su presidente, Lic. Efraín Gutierrez, informó que aún está en período de análisis y evaluación la designación del director técnico que conducirá al primer plantel y, entre tanto, continúa en funciones el profesor Isaac Alvarez.

Anoche fue posesionado como presidente del Comité Médico, el Dr. Edgar Tardío.

PRACTICAS

The Strongest realizó ayer una práctica intensa de fútbol en su estadio de Achumani, preparándose con miras al partido que sostendrá el domingo frente a Always Ready, por la primera fecha de la segunda rueda del torneo de la Liga del Fútbol Profesional Boliviano.

Dirigió la práctica el profesor Isaac Alvarez, quién permanecerá al frente del primer plantel durante los dos próximos partidos, según informó ayer el vice-presidente de The Strongest, Lic. Fernando Landa.

"Nuestro propósito es que continue el profesor Alvarez en la conducción técnica del primer equipo de fútbol por lo menos en los dos próximos partidos y, en su momento, veremos si incorporamos a un nuevo director técnico"

Participó en el entrenamiento de ayer Wilson Avila, quién podría ser titular el domingo, toda vez que ya se recuperó de un problema estomacal que lo alejó del primer plantel en sus últimos partidos.

Mario Vivián, ayudante de campo en Always

Mario Vivián fue presentado ayer a los jugadores de Always Ready como ayudante de campo del entrenador Raúl Pino.

La designación de Vivian se efectua considerando la labor que le cupo desempeñar en varios equipos del fútbol paceño y su conocimiento de este medio.

PRACTICAS

Always Ready realizó ayer una práctica de fútbol en el estadio "Rafael Mendoza" de Achumani, prosiguiendo con su preparación para enfrentar el domingo a The Strongest.

El director técnico del cuadro millonario, Raúl Pino, manifestó a PRESENCIA DEPORTIVA que "la base del equipo que enfrente a The Strongest será la misma que hemos presentado, y contamos con jugadores que se están recuperando, siendo este un aspecto positivo".

Además, el entrenador podrá contar con elementos como Juan Carlos Oropeza, Rodriguez y Rubén Almagro que estuvieron ausentes en los últimos partidos de Always Ready.

TRES ★★★ ESTRELLAS
Singani de Primera
Extra Fino
DISTRIBUYE
HANSA Ltda.

Juan Morales ganó por 50 seg. a "Monín" Camacho

Sergio Kosky se impuso en grupo "N"

Hoy se larga Quime-Chulumani

TRES ★★★ ESTRELLAS
Singani de Primera
Extra Fino
DISTRIBUYE
HANSA Ltda.

VENCEDOR: Juan Morales, al mando de un coche Honda Civic, se impuso en la primera etapa La Paz- Quime de la "Vuelta a La Paz". El piloto cochabambino venció por 50 segundos al cruceño José "Monin" Camacho.

Juan Morales, al mando de un coche Honda Civic, se impuso en la primera etapa de la "Vuelta a La Paz-Toyota Boliviana Ltda."

El volante cochabambino, corriendo con mucha precisión, se distanció de sus rivales a la altura de Tres Cruces donde comenzó a sacar clara ventaja.

Ganó por 50 segundos a su perseguidor José "Monín" Camacho quien finalizó satisfecho en este tramo.

La nota triste de la jornada la protagonizó el varias veces campeón nacional de automovilismo: Armin Franulic.

En el grupo "N", la sensación fue Sergio Kosky quien, en la parte final, corrió fuerte y sacó una diferencia de 1'18" a Gonzalo Jiménez que llegó en segundo puesto.

LA COMPETENCIA

La altura de Patacamaya el tri-campeón nacional hizo 29'34". Segundo por tiempo se ubicó René Rocha con 29'47" y tercero, "Monín" Camacho con 30'08".

Por el puesto de control de KONANI, Franulic siguió en el primer lugar. Detrás suyo se colocó René Rocha con 45'15". Los escasos segundos de diferencia dieran más emoción a este paso. Tercero siguió "Monín" Camacho.

Por Tres Cruces, el lote de corredores pasó a ser comandado por Juan Morales que totalizó 1h 23'32". Segundo se ubicó "Monín" Camacho con 1h 28'48".

Tercero Hugo Alvarado que, pese a tener máquina de menor potencia les dio dolores de cabeza a los otros competidores.

En el grupo "N", comenzó ganando Oscar Navia que a su paso por Patacamaya hizo 25'52". Segundo se situo Víctor Zambrana, de buena actuación en este tramo.

Por Konani, Víctor Zambrana pasó al primer puesto y Navia fue relegado al segundo lugar.

Por Tres Cruces, Gonzalo Jiménez pasó a encabezar el lote, seguido de Víctor Zambrana.

FIESTA EN QUIME

Gerardo Sarmiento, uno de los entusiastas colaboradores del pueblo de Quime, junto a un grupo de vecinos preparó el agasajo a los participantes.

Quime volvió a demostrar que sabe brindar simpatía y cordialidad a los participantes.

ETAPA DE HOY

Hoy se cumplirá la etapa de la "Vuelta a La Paz". Aproximadamente 3h 7' emplearán los coches para cubrir la distancia de 185 kilómetros entre Quime-Chulumani.

DIFERENCIAS

Las diferencias de la primera etapa son las siguientes:

Del 1º Juan Morales al segundo, Camacho, 50"26/100.

Del 2º al tercero (Camacho a Alvarado), 4'21"58/100.

De Juan Morales a Armin Franulic 15'29"05/100.

GRUPO "N"

Del 1º Kosky al segundo Jiménez, 1'18"38/100.

Del segundo Jiménez al tercero Navia, 37"82/100.

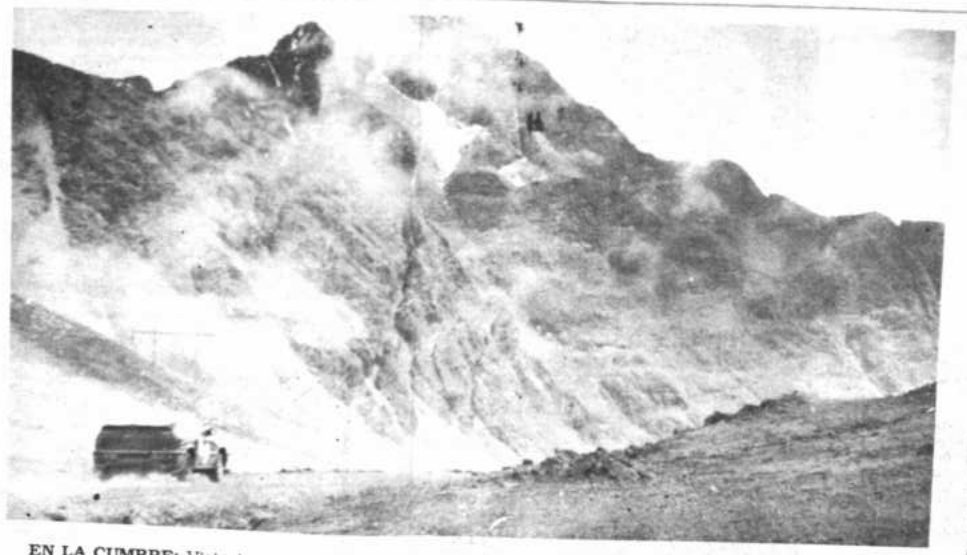

EN LA CUMBRE: Vista impresionante de La Cumbre, donde los autos imprimieron altas velocidades. El Honda de Morales rumbo a Quime. EL triunfo de Morales fue muy bien saludable en Combi Ltda. Hoy sigue la "Vuelta" con la etapa Quime-Chulumani. (FOTO ENVIADO ESPECIAL-JOSE LIRAUZE).

El puntaje

Corrida la primera etapa de la "Vuelta a La Paz" entre La Paz-Quime, el puntaje oficial de la categoría especial es el siguiente:

1º Armin Franulic con 637 puntos. 2º Juan Morales 394. 3º José Monín Camacho con 286. 4º Hugo Alvarado con 271 puntos. 5º Johnny Burgos con 244 y Víktor de los Heros con 265 puntos.

GRUPO "N"

1º Oscar Navia con 438. 2º Armando Monasterios con 263. 3º Luis Zambrana con 242. 4º José Arnez con 226. Mario Arguedas con 201 y Franklin Salas con 182.

CUARTO EN LA GENERAL: Conservando la serenidad y aplomo de los grandes corredores, Oscar Crespo se ubicó cuarto en la etapa. Hoy dijo que andará más fuerte. La Vuelta a La Paz se larga a las 9:00 de la localidad de Quime.

CLASIFICACION OFICIAL

Clasificación Categoría "A"

1. Juan Morales 1h47'56"66/100
2. "Monín" Camacho 1h48'46"92/100
3. Hugo Alvarado 1h53'18"50/100
4. Oscar Crespo 1h58'07"02/100
5. Víctor Alanoca 2h00'24"17/100
6. Armin Franulic 2h03'25"71/100
7. Gonzalo Alborta 2h08'16"00/100
8. Armando Luizaga 2h10'03"92/100
9. Víktor de los Heros 2h13'25"62/100
10 René Rocha 2h18'46"49/100

-- El piloto de la máquina No. 14, Oswaldo Zenteno, no se presentó a la largada en El Alto.

Clasificación Grupo "N"

1. Sergio Kosky 2h02'07"50/100
2. Gonzalo Jiménez 2h03'25"88/100
3. Oscar Navia 2h04'03"70/100
4. Fidel Salmón 2h05'05"71/100
5. Luis Zambrana 2h05'14"55/100
6. José Arnez 2h05'23"76/100
7. Franklin Salas 2h07'03"80/100
8. Milton Zenteno 2h07'54"14/100
9. Luis Aguilar 2h09'30"59/100
10. Armando Monasterios 2h09'30"59/100
11. Alí Eid Alí 2h10'33"84/100
12. Carlos Flores 2h12'32"99/100
13. Rolando Castrillo 2h14'38"91/100
14. Mario Veintemillas 2h17'51"44/100
15. Segio del Castillo 2h22'52"10/100

Marginales desde El Alto

Poco público asistió ayer al lugar de la largada de la competencia automovilística "Vuelta a La Paz". Pese a ello, se vivió una bonita fiesta deportiva.

***

Toyota Boliviana Ltda., empresa que auspicia la carrera, hizo entrega en la largada de poleras y gorras con el sello de la entidad, a todos los pilotos y copilotos que se que participan en la prueba.

***

Pilotos y copilotos se mostraron muy animados, instantes previos a la largada. Franulic, por ejemplo, le hacía bromas a Alí Eid Alí, mientras éste conversaba con la Cabalgata Deportiva.

***

Víctor Alanoca presentó su coche para la inspección, recién en horas de la mañana. Por ello, partió en la última posición, pese a que estaba inscrito en la categoría Especial.

PROBLEMAS MECANICOS: Con fortuna, el destacado corredor Gonzalo Alborta pudo seguir marcha en La Cumbre. Fue un momento especial para este piloto. (FOTO ENVIADO ESPECIAL-JOSE LIRAUZE).-

PRESIDENTE DE TOYOTA: José Kawai junto a Armin Franulic, aparece en la zona de la partida. El máximo ejecutivo de Toyota Boliviana dijo que para su empresa fue saludable auspiciar esta carrera en homenaje a sus 30 años de fundación.

Juan Morales: "Este triunfo se lo dedico a Cochabamba"

Contento por la victoria alcanzada en la primera etapa de la "Vuelta a La Paz", Juan Morales señaló que sentía muho lo ocurrido con su entrañable amigo Armin Franulic, pero que en todo caso el automovilismo es así.

"Este es un triunfo para mi pueblo Cochabamba", señaló el correcto deportista.

BUEN DUO

Indudablemente que el dúo hombre-máquina aquí se está sintiendo.

Juan Morales está corriendo con un Honda y con un excelente copiloto Luis Calbimonte, quien está demostrando que sabe de automovilismo.

La pareja Morales-Calbimonte está logrando resonantes triunfos.

ALGARABIA EN FATE

Jorge Calbimonte, Gerente Propietario de Cidam Ltda., envió ayer una senda felicitación a Juan Morales y Luis Calbimonte por la campaña cumplida en esta etapa.

Calbimonte señaló: "Estamos seguros que Juan y Luis harán una buena actuación en esta "Vuelta a La Paz".

LA PENA DE FRANULIC

A la altura de Tres Cruces, el auto de Franulic se paró y tuvo que perder preciosos segundos en el arreglo. Lamentablemente ahora tiene un tiempo en contra de 15 minutos.

SERGIO KOSKY: A su arribo a la meta de Quime junto a José Arnez. Esta categoría poco a poco está logrando importantes mejoras. Destacó el aporte de su mecánico y dijo que ganó bien porque estuvo muy bien preparado técnicamente.

Problemas de carburación atrasaron a Armin Franulic

Un total de 15'49" lleva de ventaja a Juan Morales al tri-campeón nacional de automovilismo Armin Franulic.

Problemas en la máquina, de Franulic concretamente en el sistema de carburación, determinaron que su auto que venía bien hasta Hornuni, quedara rezagado en el tiempo.

Indudablemente que 15 minutos es un tiempo importante, empero, estarhos acostumbrados a las hazañas del paceñísimo.

Armin, en esta oportunidad, descontará un total de 6 minutos. Irá en busca del triunfo en esta etapa, empero deberá andar con cuidado ya que un abandono determinará que el festejo del tetra-campeonato se prolongue un tiempo más.

El pueblo paceño siguió las alternativas de ésta carrera. Cuando se dio la noticia de que Morales pasó primero por Tres Cruces, hubo sorpresa y los más entendidos comenzaron a realizar algunas conjeturas.

Armin llegó a la meta y aclaró todo el problema de su Toyota.

EN EL ALTO: De izquierda a derecha, Benzi, Fernando Velasco, José "Monín" Camacho, Juan Morales y un allegado del tricampeón nacional. Hoy prosigue la "Vuelta a La Paz" con la etapa Quime-Chulumani.