PRESENCIA

MATUTINO FUNDADO POR HUASCAR CAJIAS K. EL 28 DE MARZO DE 1952
AÑO XXXVI- No.10.482- LA PAZ,BOLIVIA,DOMINGO 25 DE OCTUBRE DE 1987- 72 PAGINAS- Bs 1.--

Edición de 8 secciones 72 páginas Bs 1.--

En reunión de ministros

Equipo económico informará sobre el plan de desarrollo

El equipo económico del gobierno, que empezó el análisis de la estrategia de desarrollo nacional a largo plazo, todavía no informó al resto del gabinete ministerial sobre lo que se hizo.

La afirmación pertenece al ministro de Planeamiento Coordinación, Gonzalo Sánchez de Lozada, al referirse a criterios vertidos por el Canciller Guillermo Bedregal, sobre la necesidad de un plan quinquenal, antes que decenal. "Estamos analizando, añadió, lo que Bolivia es, lo que debe ser, lo que puede hacer, lo que debe hacer y los recursos con que cuenta", explicó esta autoridad.

No se ha definido con precisión si el plan será quinquenal o decenal; se ha considerado la necesidad de que el país debe tener los lineamientos generales de su desarrollo claramente definidos: su estrategia.

Las declaraciones del canciller, dijo luego, no son contradictorias con lo que está elaborando el equipo económico, pero son prematuras, pues aún no se le informó sobre el contenido del trabajo.

En la elaboración de la estrategia de desarrollo a largo plazo, se están considerando los planes preparados en anteriores gestiones, como los de Jordán Pando, Ortiz Mercado y del gobierno Banzer.

Aclaró que, de estos programas, se rescatará lo valioso que puedan dener, pero siempre tomando en cuenta que la realidad actual del país y del contexto internacional son totalmente diferentes a las de años pasados.

AEROPUERTO DE EL ALTO.- El aeropuerto internacional de El Alto de La Paz, remodelado aproximadamente hace veinte años, ya no satisface las necesidades de los pasajeros y compañías. Sus instalaciones resultan muy pequeñas. La atención al público es deficiente. Los pasajeros que arriban en vuelos internacionales a altas horas de la noche, deben soportar las inclemencias del frío altiplánico hasta llegar del avión al terminal ya que no se cuenta con salas de ingreso y salida para los pasajeros. El gobierno del Japón a través de su Agencia Internacional de Cooperación (JICA), concluye un estudio destinado a la ampliación y remodelación de este aeropuerto el que será entregado en enero de 1988. Resta que el gobierno local asegure el funcionamiento necesario que permita a La Paz contar con un aeropuerto acorde a sus necesidades.

En Santa Cruz de la Sierra:

Bolivia y la URSS analizarán temas de cooperación bilateral

La Comisión Mixta Económica Permanente Boliviano-Soviética, inicia mañana en Santa Cruz una ronda de negociaciones destinada a definir cinco aspectos puntuales de la política comercial, de cooperación técnica y financiera, y de intercambio binacional, se informó oficialmente.

La representación de expertos soviéticos estará presidida por el viceministro de Comercio Exterior de la Unión Soviética, señor Pavlov e integrada por cinco funcionarios de diferentes especialidades del área económica exterior, además de la representación diplomática de la URSS en Bolivia. Su llegada a Santa Cruz de la Sierra está prevista para este domingo.

La representación boliviana estará bajo la dirección del viceministro de Relaciones Binacionales y Asuntos Financieros Internacionales, Alfredo Olmedo Virreira e integrada por los subsecretarios de Minería, de Inversiones Públicas y del Tesoro, el presidente de la Corporación Minera de Bolivia, el director de Comercio Exterior y funcionarios técnicos del Banco Central de Bolivia y del ministerio de Asuntos Campesinos y Agropecuarios.

Según la agenda prevista para la oportunidad, se trata de examinar el contrato Machine-Export, suscrito con Bolivia para la instalación de una planta de volatilización de estaño de baja ley y la segunda que debió instalarse en Machacamarca; analisis de la deuda bilateral pública y privada y la devolución de recursos financieros por el no cumplimiento de acuerdos.

En materia de asistencia financiera, ambos gobiernos suscribirán un convenio inicialmente acordado, sobre créditos de $US. 220.000.000 en equipos, maquinarias y otros bienes de capital que sean requeridos por Bolivia para la industria.

(Pasa a la pág. 8)

Bolivia y Perú

Copacabana fue designada sede de desarrollo zonal

El santuario de Copacabana, considerado hasta ahora un centro turístico y de peregrinación religiosa, se convertirá a partir de febrero próximo en la sede de la coordinación de los trabajos que se realizan para el desarrollo e integración económica zonal del lago Titicaca, anunció la Comisión Mixta Permanente Boliviano-Peruana de Coordinación.

Una resolución aprobada en la séptima Comisión realizada a mediados del presente mes en Lima, señala al Santuario de Copacabana como sede de futuras reuniones de evaluación de los avances alcanzados en el proyecto de integración zonal, vinculación y facilitación del transporte, que se desarrollan en el marco de las Decisiones 185 y 224 del Acuerdo de Cartagena.

Los temas fundamentales para Bolivia y Perú, son la rehabilitación del trame ferroviario Guaqui - Viacha, instalación de una planta de vitrochaje en Puno y drenaje del canal de navegación del Lago Titicaca. Asimismo, prevé la ejecución de obras de infraestructura portuaria en puertos peruanos del Pacífico.

La comisión mixta aprobó también la creación de una subcomisión mixta encargada de estudiar todos los aspectos relacionados con el ofrecimiento del Perú, de otorgar a Bolivia zonas francas en Matarani e Ilo.

El gobierno de Alan García hizo conocer su disposición de ofrecer a Bolivia estas facilidades, una vez que se ponga en vigencia una legislación que se elabora sobre la materia.

Los primeros pasos que el gobierno del Perú para favorecer a Bolivia, serán la instalación de un Depósito Franco en Matarani, la designación de una comisión ad Hoc encargada de identificar el territorio útil y apropiado, y la elaboración del proyecto del régimen operativo.

Paralelamente, cumpliendo el compromiso firmado entre los ministros de Transportes de ambos países, el gobierno peruano dispuso una rebaja arancelaria sobre la utilización de sus puertos de Matarani e Ilo, para transporte de mercaderías en tránsito a Bolivia.

Narcotráfico

Detenidos prestan declaraciones

La fuerza especial de lucha contra el narcotráfico, a través de un comunicado, informó que los detenidos en la operación del Chimoré son ocho y no seis como originalmente se informó.

Los narcotraficantes considerados como "peces gordos" guardan detención en dependencias de esa fuerza y son sometidos a interrogatorios para luego, pasar a disposición de la justicia ordinaria.

De acuerdo a informes no oficiales, dos de los detenidos son hermanos de Jorge Roca Suárez, "Techo de Paja", el más grande narcotraficantes boliviano, buscado por la justicia boliviana y de otros países.

El comunicado oficial dice que la operación de captura de los ocho narcotraficantes se produjo en una región de Chimoré, el pasado miércoles 21 de octubre, al producirse las cinco de la tarde cuando una patrulla de los efectivos de lucha antidroga efectuaba un rastrillaje de rutina.

Originalmente, se había informado que la captura se produjo a las 17:00 horas del pasado jueves 22 de octubre.

La nómina completa que incluye el comunicado es la siguiente: Manuel Molina Subirana, Walter Erick Nuñez Ardaya (a) Manyi; Rodolfo Gonzales Eguez, Luis Fernando Roca Ali, Blanca Elena Smith Vargas (a) Blanqui; Hernán Suárez Carvallo, Alfredo Alarcón Justiniano (Musu) y José Antonio Roca Ardaya (Papacho). Está firmado por el comandante de la fuerza especial, Gral (r) Humberto Palacios Medina.

Planteamiento de la COB y respuesta del gobierno

La Central Obrera Boliviana presentó al gobierno el Pliego Unico Nacional, con el propósito de lograr mejoras salariales, solución a los problemas del desempleo, servicios y las empresas públicas y otros puntos. El gobierno entregó, a mediados de la semana pasada, su respuesta, descartando el planteamiento salarial, y ofreciendo la posibilidad de continuar con el diálogo. El presente resumen, conteniendo el pedido de la COB y la respuesta del gobierno, pretende conocer de manera crítica los dos puntos de vista, sobre la realidad económica y social del país.

PLANTEAMIENTO DE LA CENTRAL OBRERA

Aumento salarial: Se planteó una canasta familiar mínima de Bs543. Se pide la supresión de escalas porcentuales de hasta de antigüedad. Este aumento provocaría un efecto negativo en el nivel de precios.

Desempleo y fuentes de trabajo: Desocupación en niveles intolerables, con serios riesgos de miseria social. Se reclaman medidas concretas para absorver la mano de obra desocupada. Se pide medidas de libre contratación y bajas de cesantía.

Aumento de presupuesto para educación y salud: Presupuesto para educación y salud alcanzar al 33% del gasto total de la administración central. Se pide también reivindicar el presupuesto.

Defensa de la seguridad social y vivienda popular: Vigencia plena del Art. 158 CPE, referido al régimen de seguridad social y cumplimiento del Fondo Nacional de Seguridad Social, y restitución de seguridad social y vivienda manteniendo en funcionamiento las mismas de vivienda.

Fortalecimiento de YPFB: Restituir los recursos económicos del TGN; reducir las cargas impositivas que tiene actualmente y concretar los créditos externos.

Defensa de COMIBOL: Analizar el pliego de FSTMB para reestructurar la empresa, y hacer de este organismo en política de no autorizar libre exportación de concentrados y reconocimiento en empresa estatal de minería.

Rehabilitación de ENFE: Es urgente el cumplimiento de compromisos del Gobierno, adquiriendo equipo material rodante y otros. Existen 10 locomotoras, 10 buses y 40 coches de pasajeros.

RESPUESTA DEL GOBIERNO

1.- **Aumento salarial**: Planteamiento de la COB, sólo en el sector público, significaría un costo adicional de 4.165 millones de bolivianos, imposible de financiarlo. El resultado inmediato sería el retorno de la hiperinflación.

2.- **Fuentes de trabajo**: El desempleo en el país es una acumulación histórica. Niveles de inversión previstos permitirán generar 150.000 empleos en los próximos 3 años. El Fondo Social de Emergencia, en un año, ha creado 23.000 empleos temporales.

3.- **Aumento de presupuesto para educación y salud**: Los presupuestos de educación y salud en la actual administración son comparativamente superiores a gestiones anteriores. Llegan al 25 y 15%, respectivamente.

4.- **Defensa de la seguridad social y vivienda popular**: La seguridad social sufre de un proceso de deterioro, imponiendo las modificaciones aplicadas por el gobierno, con resultados satisfactorios.El Plan nacional de vivienda dispone de más de $US. 55.000.000 y prevé la construcción de 6.200 viviendas.

5.- **Fortalecimiento de YPFB**: Durante varios años YPFB enfrentó graves dificultades: subsidios en el mercado interno y sobrevaluación del peso minimizaron sus ingresos. Actuales restricciones se debieron a la mora argentina. Porcentajes de transferencia se reducirán paulatinamente.

6.- **Defensa de COMIBOL**: El pueblo boliviano ha sido testigo del descalabro de esta empresa. Ante imposibilidad de mantener pérdidas, se procede a su reestructuración. Por convenio, se evalua plan de rehabilitación de FSTMB para Catavi. Se lamenta que Federación de Mineros no designe representante al directorio de COMIBOL. Convertir a BAMIN en sociedad mixta responde a necesidad de modernizar intermediación financiera.

7.- **Rehabilitación de ENFE**: Para rehabilitar esta empresa, el gobierno dispuso un conjunto de medidas. Se establecieron tarifas adecuadas, se transfirieron pasivos por $US. 210 millones al TGN, y se garantiza financiamiento por $US. 30 millones.

(Pasa a la pág. 10)

Senador afirma que gobierno debe solucionar problema de trabajadores

El gobierno esta en un callejón sin salida para solucionar el problema social de los trabajadores, porque su economía no le permite contar con disponibilidad para poder incrementar los salarios y porque no cuenta con la confianza de la empresa privada.

Este criterio fue formulado por el senador Daniel Cabezas, al referise sobre la respuesta que dió el gobierno a la Central Obrera Boliviana, sobre la negativa a incrementar los salarios de la clase trabajadora.

El senador del MIR, dijo que pese a la disposición que se observa en el gobierno para dialogar con la clase trabajadora, no existe la disponibilidad de recursos que permitan encarar una solución real de los trabajadores.

El senador Cabezas aclaró que pese a que el gobierno es de la empresa privada, este sector económicamente fuerte no apoya en la solución del problema económico del país.

A la fecha el gobierno se encuentra entre la cruz y la espada porque no puede solucionar el problema salarial y la desocupación, y tampoco la empresa privada no le da la confianza necesaria para poder preparar alternativas de solución.

Sin embargo es necesario que el poder Ejecutivo ingrese en un dialogo serio con los trabajaros, para evitar problemas que puedan agravarse.

Es necesario que se adopten medidas necesarias para crear las fuentes de trabajo necesaria -dijo- para lo cual se tienen que ejecutar proyectos de gran capacidad.

Será necesario orientar en mejor forma los créditos que llegan al país, de tal manera , que permita crear la infraestructura necesaria para llevar adelantes planes y programas en beneficio de la clase trabajadora.

FESTIVAL FOLCLORICO ESTUDIANTIL.- Estudiantes de varios colegios de La Paz ofrecieron ayer un festival folclórico. Recorrieron las principales arterias de la ciudad con derroche de alegría y colorido. Grupos de danzantes exhibieron la riqueza del folclore nacional, desde la tradicional morenada, pasando por los caporales, potolos, waca-wacas, hasta los bailes típicos del norte de Potosí y del sur de la República. Numeroso público se dió cita a lo largo de la avenida Mariscal Santa Cruz y el paseo de El Prado para aplaudir a los estudiantes. El festival tuvo el auspicio del Ministerio de Educación y Cultura.

El Papa recibió a Duarte

CIUDAD DEL VATICANO, 24 (AP).- El Papa Juan Pablo II recibió hoy en audiencia privada al presidente de El Salvador, José Napoleón Duarte, y dijo que la lucha que libra por unificar a su país es una "tarea difícil" en la que hace frente a "fuerzas poderosas" según declaraciones difundidas depués de la reunión.

El Pontífice, obsequió a Duarte con una medalla pontificia de plata y rindió homenaje a lo que dijo eran las "virtudes humanas" del mandatario. Duarte obsequió al Papa con una hamaca hecha a mano en El Salvador y le dijo que era para "que descanse".

La audiencia de media hora, que tuvo lugar en la biblioteca privada del Santo Padre, fue calificada de privada y nada trascendió sobre el carácter de la conversación.

La esposa de Duarte, Inés, y el ministro salvadoreño de Relaciones Exteriores, Ricardo Acevedo Peralta, y la esposa de este, se reunieron después con ambos al concluir la entrevista.

El arzobispo Rodrigo Cabrera Cuellar, que se encuentra en el Vaticano donde asiste como representante de El Salvador al Sínodo de Obispos, dijo posteriormente, que Duarte, y el Papa centraron probablemente sus conversaciones en las negociaciones que tienen lugar actualmente entre el gobierno salvadoreño y las fuerzas rebeldes que operan en ese país.

Reagan espera reunirse con Gorbachov antes de fin de año en Washington

WASHINGTON, 24 (EFE).- El presidente estadounidense, Ronald Reagan, dijo hoy que conserva la esperanza de reunirse este año en la capital de su país con Mijail Gorbachov pero su gobierno impugnó los motivos por los que el líder soviético se negó a fijar una fecha para una cumbre.

El secretario de estado, George Shultz, anunció en Moscú, tras reunirse con Gorbachov, que éste no fijó una fecha para viajar a Estados Unidos debido al desacuerdo sobre el proyecto norteamericano de "Guerra de Las Galaxias" que también iizo fracasar la cumbre de Reikiavik en 1986.

La actitud de Gorbachov, plantea "graves preguntas sobre sus intenciones y objetivos", y "sobre si está dando marcha atrás con respecto a la paz", declaró el portavoz presidencial Marlin Fitzwater.

La cuestión, según Fitzwater, no es el "falso" obstáculo de la "Guerra de Las Galaxias" ya que el Kremlin sabe que Reagan no transigirá en ello, sino si "Gorbachov quiere o no tener una cumbre" con el presidente estadounidense, agregó.

El mandatario ha tenido una intensa semana por el enfrentamiento armado con Irán en el Golfo Pérsico, la gran caída de la bolsa neoyorquina, que tuvo un peligroso "lunes negro" y por la negativa del jueves del Senado, por 58 votos contra 42, para nombrar a Robert Bork en el Tribunal Supremo.

El voto en el Senado, tras una larga y reñida batalla, supone una fuerte derrota política para Reagan, que había hecho de la ratificación de Bork una de sus máximas prioridades.

Al tiempo que reconocía públicamente estar "decepcionado" por la acción del Senado, Reagan expresó, en cambio, su continua esperanza de que Gorbachov viaje a Estados Unidos este año.

En una entrevista con periodistas europeos - de la que la Casa Blanca difundió algunos pasajes- el presidente declaró que sigue esperanzado con que la cumbre tenga lugar.

CAMPAÑA POLITICA.- El líder opositor Kim Young-Sam, pronuncia su discurso durante la campaña política que realiza en Pusan, Corea del Sur, en su lanzamiento como candidato presidencial, expresando que pondrá fin a las reglas de autoritarismo y asegurar un gobierno democrático (Pusan, Corea del Sur, Radiofoto AP).

Tensión en el Golfo Pérsico

NICOSIA, 24 (EFE).- Tras los últimos acontecimientos en el Golfo, se abre una nueva fase de expectaciones en cuanto a las próximas reacciones o represalias entre los EE.UU. e Irán o sus respectivos aliados, según especulaciones de expertos políticos en la zona.

El jueves, a las ocho horas, GMT, una plataforma petrolífera perteneciente a la terminal kuwaití de Al Ahmadi, fue alcanzada por un misil Silkworm lanzado por Irán, lo que supone el cuarto ataque en menos de un mes contra este país.

Cinco operarios de la terminal resultaron heridos y los daños materiales fueron considerables.

Expertos políticos en la zona dicen que China está suministrando armamento a Irán, ya que en dos meses la nación islámica ha lanzado seis misiles Silkworm de fabricación china.

Irán declara al respecto que los misiles Silkworm que tiene fueron capturados en Irak y copiados.

El gobierno de Kuwait ha decidido en una sesión de emergencia adoptar "medidas defensivas para impedir que vuelvan a producirse ataques sobre sus petroleros o sus aguas territoriales".

Irán lanzó el viernes pasado un misil contra un petrolero kuwaití abanderado por EE.UU. otro el jueves contra un pequeño petrolero en la terminal de Al Ahmadi y dos más el pasado mes de septiembre, que cayeron sobre las costas del país.

El gobierno iraní decidió en una reunión extraordinaria celebrada el miércoles "dar una respuesta contundente al ataque militar estadounidense del pasado lunes contra dos plataformas en el Golfo Pérsico".

La información oficial no ofreció más detalles sobre la naturaleza y el momento en el que Irán se propone "vengar" el ataque realizado por EE.UU. contra las plataformas de Sasam y Rostam, que causó pérdidas calculadas en 500 millones de dólares.

MANIFESTACION.- Madres de presos políticos encarcelados por el gobierno sandinista en manifestación en demanda de una amnistía general (Managua, Nicaragua, Radiofoto AP).

Según la OMS: mil millones de pers viven en condiciones de insalubri

GINEBRA, 24 (EFE).- Alrededor de mil millones de personas, lo que representa un cuarto de la humanidad, viven actualmente en condiciones insalubres, según los últimos datos manejados por la Organización Mundial de la Salud (OMS).

Para la OMS, habitat y salud son "indisolubles", en un momento en el que el acceso a una vivienda "decente" es problemática, especialmente en los países en vías de desarrollo, debido al aumento constante de la población.

No obstante, la falta de vivienda, en condiciones de habitabilidad, también afecta a los segmentos de población menos favorecidos económicamente en los países industrializados.

Este organismo, dependiente de Naciones Unidas, calcula que existen más de 100 millones de personas en el mundo, que no poseen ningún tipo de vivienda, cifra que aumentará en los próximos años, según las previsiones.

La OMS estima que alrededor de 20 millones de niños y adolescentes viven y duermen en las calles de América Latina, situación que también afecta a gran parte de las grandes ciudades del Tercer Mundo.

La crisis de vivienda se ha agravado en los últimos años por el crecimiento rápido de la población, pero también por los movimientos migratorios constantes del campo a la ciudad.

La población urbana de gran parte de los países en desarrollo aumenta a un ritmo anual del cinco al siete por ciento lo que hace suponer que en el año 2.000 cerca de la mitad de la población mundial vivirá en las c urbanización progresa de forma anárquic zonas en la periferia de las ciudades se pidamente en "ciudades de lata", ya que gados se instalan rápidamente y con los peo tienen a su alcance.

En este tipo de vivienda se concentra la m la población en las ciudades de países en sarrollo, como es el caso de Yaunde y de donde el 90 por ciento de personas se aloja construidas por ellos mismos.

Este fenómeno se registra, asimismo, e México, con un 60 por ciento de la población mencionadas condiciones y parecidas cifr Nueva Delhi y Manila, con un 50 por ciento.

La OMS advirtió que una vivienda en diciones es la causa del aumento de las tas medad y mortalidad, que afectan de forma mujeres, niños y ancianos, que son los que pasan en casa.

CASA EN VENTA

3 Departamentos independientes y
2 garages grandes. A una cuadra de
Avenida Arce.
Referencias: Telfs. 3243676 784832

LLOYD AEREO BOLIVIANO S.A.M.
LA PAZ DOMINGO 25 DE OCTUBRE DE 1987

SALIDAS			LLEGADAS		
VLO.929	Santa Cruz	Hs.07:00	VLO.901	Miami	Hs.08:20
VLO.929	Sao Paulo	Hs.07:00	VLO.901	Panamá	Hs.08:20
VLO.929	Río de Janeiro	Hs.07:00	VLO.901	Santa Cruz	Hs.08:20
VLO.929	Montevideo	Hs.07:00	VLO.918	Santa Cruz	Hs.10:00
VLO.929	Buenos Aires	Hs.07:00	VLO.918	Cochabamba	Hs.10:00
VLO.829	Cochabamba	Hs.09:00	VLO.917	Lima	Hs.15:35
VLO.829	Santa Cruz	Hs.09:00	VLO.920	Buenos Aires	Hs.18:20
VLO.918	Lima	Hs.11:00	VLO.920	Montevideo	Hs.18:20
VLO.917	Cochabamba	Hs.16:35	VLO.920	Santa Cruz	Hs.18:20
VLO.917	Santa Cruz	Hs.16:35	VLO.834	Santa Cruz	Hs.18:40
VLO.902	Santa Cruz	Hs.19:00	VLO.834	Cochabamba	Hs.18:40
VLO.902	Manaus	Hs.19:00	VLO.924	Río de Janeiro	Hs.19:45
VLO.902	Caracas	Hs.19:00	VLO.924	Sao Paulo	Hs.19:45
VLO.902	Miami	Hs.19:00	VLO.924	Santa Cruz	Hs.19:45
			VLO.924	Cochabamba	Hs.19:45

INFORMES ADICIONALES A LOS TELFS. 367711/12/13
LLOYD AEREO BOLIVIANO S.A.M.
TUS PROPIAS ALAS

UNIVERSIDAD MAYOR DE SAN ANDRES
FACULTAD DE CIENCIAS GEOLOGICAS
CARRERAS DE GEOGRAFIA Y GEOLOGIA

La Facultad de Ciencias Geológicas comunica a los bachilleres y personas interesadas en postular a las carreras de Geografía y Geología que las inscripciones se realizarán los días miércoles 28 y jueves 29 de los corrientes, en el séptimo piso del Edificio "HOY", aula 701, a partir de Hs. 9:00 a.m.

La Paz, 23 de octubre de 1987

Ing. Fernando Blanco Vásquez
DECANO A.I.
FACULTAD DE CIENCIAS GEOLOGICAS

UNIVERSIDAD MAYOR DE SAN ANDRES
FACULTAD DE CIENCIAS SOCIALES

CARRERA DE SOCIOLOGIA

RR PP 457/87

La Carrera de Sociología de la Facultad de Ciencias Sociales, convoca a Concurso de Méritos y Exámenes de Competencia, para la provisión de las siguientes asignaturas:

SOCIOLOGIA COMPARADA I	32 horas/mes
SOCIOLOGIA SISTEMATICA I	32 horas/mes
SOCIOLOGIA SISTEMATICA III	32 horas/mes
SOCIOLOGIA LATINOAMERICANA	32 horas/mes
METODOLOGIA DE LA INVESTIGACION SOCIAL II	32 horas/mes
DESARROLLO DEL CAPITALISMO III	32 horas/mes
HISTORIA DEL PENSAMIENTO SOC. BOLIVIANO I (Pensamiento colonial americano 1532 - 1825)	32 horas/mes
HISTORIA SOCIAL Y ECONOM. DE AMERICA LATIN. I	
PROBLEMATICA RURAL BOLIVIANA	32 horas/mes
PROBLEMATICA URBANA BOLIVIANA	32 horas/mes
PROBLEMATICA POLITICA BOLIVIANA	32 horas/mes
PROBLEMATICA IDEOLOGICA BOLIVIANA	32 horas/mes
SEMINARIO DE FUENTES DE INVEST. SOCIAL	32 horas/mes
	64 horas/mes

Los postulantes deberán presentar una solicitud escrita al Decano de la Facultad hasta el día viernes 6 de noviembre a horas 18:30 (3er piso del Monoclock Central) acompañando los siguientes documentos:

- Curriculum Vitae
- Título o títulos Académicos (fotografía legalizada)
- Experiencia Profesional acreditada
- Experiencia docente, acreditada por documentación fehaciente
- Producción intelectual que comprende: Publicaciones del postulante (trabajos científicos originales, ensayos, artículos que tengan o no relación con la materia a la que postula)
- Plan de trabajo especificando: Objetivos, Programa Mínimo y Analítico, Métodos Didácticos, Métodos de Evaluación, Cronograma de actividades y Bibliografía General y Específica.

Los documentos a que se refiere, deberán remitir en un expediente cuyo título indique: Nombre del postulante, teléfono, domicilio, Facultad, Carrera, Asignatura a la que postula.

Los postulantes pueden apersonarse a la Secretaría de la Carrera (2do. piso del Monoblock) para solicitar información.

La Paz, 22 de octubre de 1987

Lic. Julio Mantilla Cuellar
DECANO

Lic. Jaime Avilés Pozo
Jefe Dpto. Personal Docente

Lic. Mario F. Paz Ballivián
SECRETARIO GENERAL UMSA
sello: FACULTAD DE CIENCIAS SOCIALES
La Paz Bolivia
Decanato U. M. S. A.

GUIA PROFESIONAL

MEDICOS

DR. ALFREDO ZEBALLOS BRAVO
MEDICO ESPECIALISTA
EN ENFERMEDADES DE PIEL

CONSULTORIO: Edif. EL CONDOR 2º piso Of. 201 Telf. 359318 - 341404 Calle Batallón Colorados.
Horario: 10 - 12 y 16 - 20

"ESTERILIDAD MATRIMONIAL"
Dr. JAIME FERNANDEZ VALDES
GINECOLOGO ESTEROLOGO

Inseminaciones Artificiales, Estudios Seminales. MATERNIDAD. Cirugía Especializada. Edificio COSMOS Piso 11. El Prado frente a Hotel Plaza, Teléfs. 377914 - 354714. Buscapersonas 387990 (15-31 octubre/000070)

DRA. RUTH MALDONADO BALLON
GINECOLOGIA-OBSTETRICIA

Flujos vaginales anormales, hemorragias, tumores mamarios, planificación familiar, esterilidad conyugal, menopausia, examen pre-matrimonial, prenatal, partos, orientación sexual de la pareja.
Consultorio: Edif. Hermann (frente cine Monje Campero) piso 17, tardes 14 a 19 horas, favor reservar hora. Tel. 350040 (4-2 noviembre/000067).

DR. ALFREDO RAMIREZ TORRICO Cirujano urólogo. Estudios de Especialización Universidad de Chile, Cirugía y enfermedades de riñones, vejiga, próstata, genitales e infertilidad. Enfermedades venéreas y sus complicaciones. Avenida Camacho 1377 2do. piso Of. 4. Teléfonos 357219 y 364817. Horario: Días particulares de 16 a 19 Sábados de 11 a 12. (1- 31 Octubre /000064)

DERMATOLOGIA
Dr. JOHNNY DE LA RIVA GUZMAN
ENFERMEDADES DE PIEL-
VENEREAS
QUIMIO-CRIOCIRUGIA
Acne-Vitiligo-Psoriasis
Arrugas-Queloides-Cicatrices

Edif. Cámara Nal. de Comercio, Tel. 375315.

Caída de cabellos, Transplante e implante de pelos, Seborreas, Manchas de la Piel. CIRUGIA, LIPOASPIRACION, Lipoimplante. (23-6 Nov./000073).

CONSULTORIO UROLOGICO
ENFERMEDADES DE RIÑONES, VEJIGA, URETRA, PROSTATA, ETC. VENEREAS.
DR. ORIHUELA MONTERO DE (15 A 18)
DR. RAFAEL ORIHUELA NICOLAU DE (18 A 20).
AV. ARCE 2081 EDIF. MONTEVIDEO 2DO. PISO TELF. 326183 (23-31 Octubre/000067)

Dr. MARIO ARAMAYO ROA
GINECOLOGO - OBSTETRA
DIRECTOR CLINICA ARAMAYO
S.R.L.

Especialización: Universidad Nacional Autónoma de México. Instituto Méxicano del Seguro Social. Bogotá, Colombia.
Cirugía Ginecológica: Prenatal, Esterilidad, Planificación familiar, Diagnóstico Precoz del cáncer uterino y mamario, Ecografía y Laparoscopia diagnósticas.
Consultorio: Clínica Aramayo S.R.L. Av. Busch Pasaje Busch Nº 16 (entre Carrasco y Pasoskanki).
Horas: 11: a 12:30 y de 17: a 19:00
Teléfonos: Cons. 369522, Dom. 322824, Clínica Aramayo 3707-27.

EMERGENCIAS: Busca Móvil 321636 320844

FAVOR RESERVAR HORA.
(17-15 noviembre / 000072)

Dr. GUILLERMO SUAREZ TEJADA, MEDICO UROLOGO. Enfermedades y cirugía de riñones, vejiga, próstata, etc. Venéreas. Problemas sexuales. Urología Infantil. Consultorio: Edif. Cine Monje Campero. Primer Piso. Telf. 326703. Domicilio: Telf. 785617. Consultas 16-18 a 20 horas.

DR. CARLOS FLORES DE LA RIVA (ASCRS)
CIRUJANO PROCTOLOGO
Enfermedades anorectales (HEMORROIDES)
Fisura, Absceso, fistula Cáncer colorectal TRATAMIENTOS
CRIOCIRUGIA - RAYOS LASER
Consultorio: Av. ARCE 2355 Edificio COBIJA. Atención de 10 a 12 y 2 a 7 Teléfonos: Domicilio 325636 Consultorio 341946. (25-24 Nov./000074).

"POLICONSULTORIO
MEDICO- QUIRURGICO
YANACOCHA"

DR. ROBERTO MICHEL Z. Pediatría-Neonatología. Hrs. 14.30 a 17.30. Fono Dom. 790993.

DR. EDDY FERNANDEZ V. Cirugía General. Hrs. 14.30 a 17.30. Fono Dom. 360120.

DR. ALBERTO MARIACA V. Medicina Interna-Gastroenterología. Hrs. 17 a 20.30. Fono Dom. 323832.

DR. CARLOS PONCE V. Dermato-Inmuno Alergología. Hrs. 14 a 17. Fono Dom. 330716.

DR. SAVEL FLORU F. Cardiólogo-Internista. Hrs. 17.30 a 20.30. Fono Dom. 792081.

DR. JOSE L. RAMIREZ C. Cirugía General. Hrs. 17.30 a 20.30. Fono Dom. 341794.

DR. ARMANDO NEGRON R. Gastroenterología-Ecografía-Endoscopía. Hrs. 17 a 20.30. Fono Dom. 365010.

DR. RUBEN CASTELLANOS R. Médico de Niños. Hrs. 14.30 a 17.30. Fono Dom. 354413. Urg. Buscamóvil 320844.

DR. FERNANDO RODRIGUEZ SERRANO. Neurología-Neurocirugía. Hrs. 16 a 20.30. Fono Dom. 369082. Busca P. 387582.

DR. JAIME SANCHEZ O. Ginecología-Obstetricia. Hr. 17.30 a 20.30. Fono Dom. 322286.
"EDIFICIO YANACOCHA" (Calle Yanacocha esq. Ingavi. 3er. Piso. Fono: 365178-Buscamóvil 320844.

LABORATORIOS

Dr. RUBEN TEJADA ANDRADE Laboratorios de análisis clínico "Roux" - Análisis de Sangre en general, bioquímica, orinas, heces. L.C.R., jugos gástricos y duodenal, pruebas de embarazo, parasitológicos y bacteriológicos. Dirección: Edif. Mariscal de Zepita Av. Mariscal Santa Cruz Nº 861, Esq. Pasaje peatonal Bloque "A" 2do. piso. Of. 201 entre plazas San Francisco y Pérez Velasco). Tels. Lab. 324328. Tel. Dom. 321122 Casilla 2965.

CENTRO MEDICO DE
ESPECIALIDADES "LA PAZ"
Avenida 6 de Agosto Nº 2380 Tel. 343261
Buscamóvil 810136-8
GINECOLOGIA-MASTOLOGIA. Dr. Edgar Tapia Arroyo
Especializado en Glándulas Mamarias
-CIRUGIA GENERAL Y GASTROENTEROLOGIA. Dr. Edgar Ledezma Gálvez
-PEDIATRIA Y NEONATOLOGIA Dr. Alfredo Rodríguez Vargas.
-NEUROLOGIA Y NEUROCIRUGIA. Dr. Edgar Arene Rada.
-TRAUMATOLOGIA Y ORTOPEDIA. Dr. Alberto Romero Cruz.
-CIRUGIA PLASTICA Y ESTETICA. Dr. Ricardo Ayala Rojas.
-ANATOMIA PATOLOGICA Y CITOPATOLOGIA. Dr. Alonso Padilla Villalta.
LABORATORIO CLINICO E INMUNOLOGICO Dr. Jaime Quintanilla Aguirre.

AGENDA

PRESENCIA, Av. Mariscal Santa Cruz Edif. Esperanza 2º piso, teléfonos: CENTR 372344-351998.

LA PAZ ESTABECIMIENTO
FARMACEUTICOS PA
EL 25 DE OCTUBRE

FIGUEROA C. Figueroa Nº 770 Tel. ATENAS C. Colón Nº 534 Tel. 340600; AM Almirante Graun Nº 115 Tel. 341969; SAN J 6 de Agosto 2068 Tel. 320786; 17 de M Ecuador Nº 2106 Tel. 340311; SANTA Riobamba esq. Zoilo Flores 1198 Tel. 3278 DE DIOS Av. Saavedra Nº 2106 Tel. 3 SALVADOR Guerrilleros Lanza esq. San Si 369453; RENACER Av. de las Américas V.Fátima; FLORES C. Pedro Villamil Nº 331688; LUZ C. Indaburo Nº 979 Tel. 3521 KOLLA C. Mejillones Nº 810 El Tejar Tel. 37 FRANCISCO DE ASIS I C. Eloy Salmón e tian Segurola Tel. 375799; NUESTRA SE LA PAZ Av. Buenos Aires Nº 1145; U RITANA Urb. San Miguel 791205; VIRG SOCAVON II Edif. Reyna Esther Obrajes CENTRO COMERCIAL HAM BIRF Tel. 7858 RES I Av. Alfonzo de Ugarte Nº 6.

TELEFONOS DE TERMINAL DE BUSES PAZ. Informaciones Terminal de Buses 367275 - 367276. Transportes KORILAZO 323810. Transportes AROMA Tel. 357449. man "NOBLEZA" Tel. 361427. Pullman TLAS Tel. 328621. Pullman ÁVAROA Tel. 3 Flota COPACABANA Tel. 366783. Pull BOLIVIA Tel. 355854. Pullman URUS PERIAL Tel. 350793. Flota RELAMPA Tel. 369758. Flota ANDINO Tel. 320471. EL DORADO, Tel. 359153. Flota SAN FR CISCO Tel. 378084. Flota ORURO Tel. Flota BUSTILLOS Tel. 326894. Pullman NATA Tel. 377909. FLOTA PANAMERI Tel. 371119. Transportes LITORAL Tel. Transportes INQUISIVI Tel. 341050. Fl URKUPIÑA, Tel. 353214. Transportes PACABANA, Tel. 322888. Transportes AGOSTO Tel. 320542. Transportes SAN RENZO, Tel. 328911. Transportes VELOZ SUD Tel. 323146. Transportes CISNE Tel. Transportes EL CONDOR Tel. 320471. portes LA PAZ Tel. 359629. Pullman MERICA Tel. 352113. Autobuses POTOS 355485. Transportes 10 DE NOVIEMBRE 361138.

TELEFONOS DE URGENCIA

HOSPITAL DE CLINICAS Maternidad 376472. TRANSITO Tel. 371224 y 371220. A TENCIA PUBLICA Tel. 118 - 376668. MA NIDAD Tel. 314414. NEUROCIRUGIA 320728. PENSIONADO Tel. 322823. BOLIV POWER Co. Ltd. RECLAMOS Tel. 3 BOMBEROS Tel. 378468-378469 - 119. HO TAL DE CLINICAS CENTRAL Tel. 3 ATENCION DE PARTO DOMICILIARIO 360700 RADIO PATRULLA Tel. 110. AAS (Aeropuerto Informaciones) Línea Pilot 810122. SAMAPA el. 311922. DIRECCION DE INVESTIGACION Tel. 356124 y 3 ESTACION CENTRAL Tel. 353510. 3 BUSCAMOVIL Central Maestro . Tel. 3 INSTITUTO NACIONAL DE MACODEPENDENCIA (INIF) Tel. 3 Atención las 24 horas del día.

H. MUNICIPALIDAD DE LA PAZ

TELEFONO DEL RETEN Tel. 371235. NICIPAL DE EMERGENCIA Tel. 37 375266 TASA Reclamos Tel. 133. maciones. Tel. 104 SEÑORITA HORA Te y LARGA DISTANCIA EXTERIOR Tel. Interior. Tel. 101 INFORMES Tel. 350211.

PRESENCIA

Director: Armando Mariaca V.
Subdirector: Raúl Rivadeneira P.
Jefe de Redacción: Carlos Arze C.

Acción lapidaria del narcotráfico

Desde hace varias décadas, el país sufre el castigo
...ilicito del narcotráfico; pero no se sufre sólo su efecto
...al de consumir drogas como en otras naciones; se sufre
...ede su misma raíz: el cultivo de la coca, su comer-
...alización - muchas veces a precios viles - el ma-
...amiento, industrialización, comercialización y consumo.
...otras palabras, somos víctimas - directa o indirectamente -
...el conjunto de males que acarrea la transnacional más
...ande y mejor organizada del mundo: la empresa de la
droga.

El viernes, las autoridades encargadas de luchar contra
...e delito, han informado que efectivos de la Fuerza
...pecial Antidroga detuvieron a seis "peces gordos" -per-
...najes importantes - de la fabricación y comercialización
...la cocaína.

Desde hace más o menos cuatro años, por convenios
...mados con los Estados Unidos, los gobiernos están empe-
...ados en luchar frontalmente contra este delito de lesa
...manidad porque cobra más víctimas que todas las
...erras juntas. Lamentablemente, los medios de infra-
...structura y financieros siempre son escasos frente al
...menso poder que despliega la empresa de la droga.
...tudios realizados por especialistas establecen que por
...ada dólar que se invierta para luchar contra este mal, los
...mpresarios de la droga están en posibilidades de invertir,
...e inmediato y en cualquier parte del mundo, cien veces
...ás; aritméticamente, la proporción puede aumentar
...rque sus poderes y su acción no tienen límites.

Lo grave es que desde hace muchos años se ha sabido
...e la "caída" de muchos jerarcas o "peces gordos" del
...narcotráfico; las fuerzas encargadas de combatir el mal
...an informado que se mantiene reserva, hasta nueva
...portunidad, "para evitar perjuicios a las investigaciones".
...as nunca se produjeron o, si las hubo, quedaron en nada
...ya en los mismos recintos policiales o en los juzgados bajo
...ayoría de los casos - los graves especialmente - nunca se
...upo en qué quedaron los juicios y, por supuesto, esos
...peces gordos" gozaban de libertad en el extranjero para
...ontinuar con su criminal labor.

Ante la última operación policial, la primera sensación
...e surgió en la colectividad fue que en cualquier momento
...abrá de su "fuga" o que no se complementen los
...chos en los estrados judiciales para sentar, una vez por
...tos, precedentes que ayuden -efectivamente- a la lucha
...ital que, por propia conveniencia, debemos librar todos
...bolivianos. Estos últimos casos son, en definitiva, una
...ofa para la Fuerza Especial Antidroga y para el poder
...dicial. Ojalá que no se tenga que lamentar, nuevamente,
...delitos de esta naturaleza queden en la impunidad.

Creación de fuentes de trabajo

Una de las mayores preocupaciones de la colectividad y que se
...ntensificado en los últimos dos años, a raíz de las "relocalizaciones",
...a falta de fuentes de trabajo. El país, desde hace muchos años
...dicamente se acostumbró a que sea el estado - a través de la
...ministración pública o de las empresas estatales - el que absorba
...ayor parte de los contingentes que se encontraban en condiciones
...e incorporarse a fuentes de empleo. Razones político-partidistas han
...fomentado la costumbre - muy mala, por supuesto - de crear cargos
...n favor de allegados familiares o políticos. De esta manera,
...ministerios y otras instituciones del estado y sus empresas, han llegado
...a contar con cinco o diez veces más el personal que precisaban. Lo
...uve, además, es que generalmente no se trataba de personal
...ecnico del cual se pueda esperar rendimientos acordes con las
...necesidades del país.

La Central Obrera Boliviana, en su último pliego, ha mostrado
...preocupación por los problemas de la desocupación, y muy espe-
...ialmente por la situación de quienes, esperanzados en una nueva
...ocación, han aceptado acogerse a las disposiciones sobre "reloca-
...lización" que, en definitiva, ha sido una manera de privar de
...empleo a miles de trabajadores, especialmente de las minas. El
...Gobierno, en su respuesta a la COB, dice que está empeñado en
...solucionar este grave problema; pero, a la vez, señala las causas que
...han originado esta falencia tan grave: "La restricción de recursos
...externos a que el país estaba sometido entre 1980 y 1985, obligó a
...restringir la importaciones de maquinaria y equipo poniendo freno al
...crecimiento del producto y del empleo. La escasa inversión de los
...últimos años ha repercutido negativamente en nuestra capacidad
...para generar nuevos empleos permanentes". Muestra, no sin excesiva
...franqueza, que"... a través de una política de inversión pública activa
...y como del establecimiento de condiciones adecuadas para
...promover la inversión y la formación y el fomento de la organización
...productiva y de la pequeña y mediana empresa", conformará
...fuente de trabajo que alivien sustancialmente los altos índices de
...desocupación que hoy se confrontan.

Complementa su deseo de salvar la situación a través del Fondo
...de Emergencia que, para el próximo bienio, con una inversión
...de millones de dólares, crearía 40 mil nuevos empleos.

Es claro, pues, si bien optimista en sus realizaciones futuras, no
...hay soluciones inmediatas, algo que permita tener la certeza de
...que tanto en el campo privado como en el público, tienda a
...aliviar la grave presión social que se presenta con características
...graves y que puede resultar generadora de problemas de otro
...orden que encarar esta situación con mucha sensibilidad social,
...urgencia, rapidez y responsabilidad.

Pánico en Wall Street

Por Alberto Crespo Gutiérrez

La atención pública en los últimos días ha estado centrada en las noticias sobre el derrumbe de precios en la Bolsa de Nueva York. La alarma, en el primer momento, fue de tal naturaleza que muchos se adelantaron a pronosticar que se repetiría el colapso financiero de 1929 que generó una depresión económica de la que aún se acuerdan con temor los que vivían en aquella época. Vale la pena recordar que aquella baja de las cotizaciones en la bolsa norteamericana fue seguida por una crisis de grandes proporciones, descenso de los precios de las materias primas, recesión económica generalizada, abandono del patrón oro entonces vigente y caída en mora de casi todos los estados deudores.

El temor a una repetición de acontecimientos de esta naturaleza ha causado un verdadero pánico que, afortunadamente, no ha sido duradero porque las ventas de valores en aquella bolsa ha disminuido y con ello parece haber cesado el derrumbe de las cotizaciones de las acciones que allí se negocian.

No sabemos cuáles habrían sido los efectos de una prolongada caída de precios en Wall Street pues los síntomas de una recesión económica ya nos acompañan desde hace algún tiempo. Los problemas de la deuda externa, déficit en la balanza de pagos, desocupación masiva, son males que afectan a un gran número de países y es indudable que una situación de pánico en la bolsa de valores más importante del mundo tendería a agravar esos males.

Las causas de lo acontecido hace pocos días en Nueva York han sido, según comentaristas conocedores del problema, los déficits presupuestario y de balance de pagos de la Nación del Norte y los temores que surgieron a raíz del ataque norteamericano a instalaciones de petróleo en el enfrentamiento Estados Unidos-Irán. Para nosotros lo más importante es estudiar cuáles pueden ser los efectos de lo sucedido, que debilitará posiblemente la confianza que se ha tenido en la economía del país del Norte.

Un debilitamiento del dólar probablemente no afectará a su cotización ni en el llamado bolsín ni en el mercado libre donde se transa esta moneda pero se dejará sentir en su valor para la adquisición de productos tanto de los Estados Unidos como de otros países. La relación de la moneda americana con las de Japón, Canadá o de la Comunidad Económica Europea continuará siendo afectada encareciendo nuestras importaciones procedentes de esas naciones.

Otro punto de mucha importancia es el relativo a las tasas de interés. La administración Reagan, para atemperar los efectos de los déficits presupuestarios y de balance de pagos ha comenzado ya a alentar la subida de esas tasas para atraer capitales que en los últimos años han ido del Tercer Mundo a los EE.UU.

Ultimamente se ha afirmado que hay un apreciable retorno de capitales al país, siendo la razón principal para este reflujo el hecho de obtener aquí mejorees tasas de interés. Un incremento del rendimiento de los capitales en los Estados Unidos podría detener ese saludable retorno de fondos u obligarnos a elevar esas tasas lo que no es conveniente porque en la actualidad nuestro problema reside en abaratar los créditos, no encarecerlos, para poder favorecer a los programas de reactivación de la economía.

Sin pecar de excesivamente optimistas creemos que el momento es oportuno para que los países en desarrollo, como el nuestro, ofrezcan posibilidades de inversión. Para ello se necesita en primer lugar inspirar confianza y, además, presentar proyectos atractivos haciéndolos conocer en el ámbito internacional. En esto las bolsas de valores de los países del Tercer Mundo pueden jugar un papel importante desarrollando ambiciosos programas de atracción de capitales, mostrando que no sólo en Wall Street sino también en otros lugares se pueden efectuar inversiones seguras y remunerativas.

Zonceras, zonzos y zonzoriones

Por Rodolfo Salamanca

En la esquina del Correo, un hombre joven, pobremente vestido, me pidió limosna. Quise pasar de frente, pero me tomó la mano.

- Por qué me agarras - pregunté.
- Para que me ayudes con un pesito.

Después de examinarlo bien, dije:

- Yo tengo más edad que tu, y trabajo.

Vino el retruque directo como sopapo:

- Es que tu eres, pues, zonzo!

Definición sin posible réplica, valía más de un boliviano. Le di diez. La sorpresa del mendigo fue tanta como la mía.

Al cabo de segundos de mudez seguí mi andadura. Episodios como estos suelen sucedernos a los hombres de prensa acaso porque la suerte nos colocaen la crésta del oleaje social para que nos percatemos de relieves de nuestra sociedad.

Zonzo, americanismo, adjetivo usado a veces como sustantivo, equivale a tonto, burro, poco avisado, sin iniciativas fértiles, en fin, muy subdesarrollado entre los más subdesarrollados. En lenguaje popular es frecuente su empleo.

Quédame el escozor de la frase lanzada a quema ropa por el pordiosero. De primera intención, que él, por vivo", no trabajaba y que yo que lo hago por necesidad y costumbre, soy un menguado de capirote. ¿Solamente eso?

Las oportunidades de no ser zonzo se multiplican por mil. Y no estoy sumergido en ninguna. Se estilan recursos ingeniosos para salir del pozo de la zoncera. Por ejemplo, ser diputado o senador, ministro de Estado o, por lo menos, subsecretario o director general. Se puede entrar en la economía informal e instalarse formalmente en ella; internar, soslayando a los aduaneros, bienes comerciales y ofrecerlos libremente en los mercados "negros", grises y blancos; ser corredor de divisas o "lavar" dólares en los lugares públicos. O estar en el subterráneo mundo de la coca y sus derivados industrializados. O, finalmente, en los numerosos etcéteras adicionables a esas actividades lucrativas.

Es probable que el gorron callejero de mi inesperado encuentro, no esté habituado a internarse en sutilezas para conocer las varias modalidades conocidas de ser zonzo de cuerpo entero. En su juicio, parece que es el que trabaja a sueldo y destajo, pudiendo no hacerlo si sobra ingenio, imaginación, inventiva. Pero, ¿qué habrá querido decirme? Casi con seguridad una censura a las "lacerias" de trabajar, cosa que debe suponer inverosimil cuando incontables resquicios se ven para vivir sin sudores.

Pululan en el medio legiones de mendicantes. Algunos son discretos, delicados y tímidos; otros, con técnicas dictatoriales, exigentes y enérgicos. Las mujeres conocidas como "las potosinas" no quieren trabajar porque no son zonzas. Rechazan cualquier quehacer remunerado porque no quieren perder el tiempo. No son las únicas.

Y conste, según se dice, que funcionan organizaciones "tutelares" que disponen de recursos del presupuesto fiscal para atender a zampalimosnas ancianos y niños. Mecanismos desinteresados, que administran personas inteligentes y previsoras para velar por los desvalidos.

¿Por qué el incremento de pedigüeños? ¿Son los sin trabajo? Aquellas entidades mucho tienen que hacer con viejos e infantes. Los derechos de los viejos, de los niños, ¿están diligentemente servidos por medio del fomento de la profesionalización de la mendicidad?

Me queda el picor de lo que me dijo el juvenil mendigante. Fue esto: "Es que tu eres, pues, zonzo".

Tal vez...

La NOTA del día

Señor Presidente

Otra semana que se fue; otra semana que los "relocalizados" han permanecido en la Plaza de San Francisco, sin esperanzas de solucionar su grave problema; una semana en que el gobierno dio respuesta al pliego de la COB y que, si bien niega la posibilidad de fijar un "mínimo nacional" de Bs. 543.- mensuales, da otro tipo de respuestas positivas; una semana, señor presidente, en que la pugna política por las elecciones de diciembre se hizo notar más; en fin, una semana en la que se dieron nuevos pasos para consolidar nuestra incipiente democracia.

Pero - los peros no faltan- estamos a poco de llegar a fin de año; semanas más o semanas menos, ya estaremos en 1988 y el problema de la inmoralidad funcionaria no tiene visos de ser solucionado. Las reparticiones tradicionales siguen como factores decisivos para que la moral ciudadana se venga a los suelos; los corruptores siguen actuando porque saben que los propensos a recibir cualquiera coima, cualquier "aceite", están prestos a traicionar al Estado, a sus propias convicciones y, con tal de conseguir dinero, de hacer que el sueldo "sirva para los cigarrillos", no trepidan ante nada.

Sus ministros, señor presidente, poco o nada hacen para frenar esta ola que cada vez se agranda más y que tiende a cubrir con su lodo a toda la colectividad. Para ejemplo, baste señalar el caso de los "profesores fantasmas" que han quedado en el anonimato y sin que las investigaciones continúen; los casos descubiertos sobre narcotráfico; el caso de las divisas preferenciales, ni Legislativo ni Contraloría saben en qué quedará; en fin, son muchos los ejemplos que no es posible dar en esta corta columna, pero que requieren respuestas.

De usted, respetuosamente

Santiago

En busca de la verdad

Por Agustín Surco Machaca

Tiene un periodo de reflexión y
...de su pasado y su presente.
...gamos a redescubrirnos. En
...bolivianos, tanto la vieja como
...ación ya podemos compren-
...os y lo que significa Bolivia o
...lo que aún no compren-
...eremos comprender es saber
...queremos y hacia dónde es-
...El futuro de nuestra sociedad
...cierto para la mentalidad de
...de los bolivianos. Los viejos
...políticos ya no repercuten
...ente es signo de demagogia y
...Bolivia necesita la verdad; de
...ilusiones espirituales y ma-
...ero ello tiene que surgir de la
...nuestra personalidad y na-
...mundo, así como hemos sido ca-
...de encontrar la gran civilización de
...Tiahuanaku-Kollasuyo.

...Lo que hoy necesita Kollasuyo-Bolivia
...una nueva concepción ideológica y po-
...en base a la sabiduría de nuestros antepasados milenarios, y sinceramente no diré que esa necesidad esté en el Indianismo y el Katarismo, si éstos son parte de esa ideología que se busca. Quien da esa alternativa? Hasta el momento no encuentro visos de superación en la vieja generación y la nueva generación es aún un misterio, a excepción de algunos elementos "librepensadores" y/o "repensadores" que se han manifestado tímidamente este año por lo menos en cuanto a se refiere a ideas. Pero hay que pensar lo práctico.

Necesitamos que la gente de nuestra nacionalidad aprenda a pensar por sí misma, sin recetas extranjeras; necesitamos crear nuestra propia lógica y verdad. En toda la vida republicana se ha estado enseñando la asimilación a realidades extranjeras. Bolivia se ha desestimado a sí misma, ha creido que con la alienación foránea ascenderia de nivel, sin embargo todo han sido fracasos y frustraciones; por eso no existe más alternativa que enseñar a las nuevas generaciones a tener confianza y vivir de su propio sacrificio, como el campesinado indio, con o sin Estado, sabe supervivir. Sin embargo, tan alegremente se le ha acusado de ser el factor de atraso del país. En vez de refutar las cosas con un sentido crítico, se ha actuado como simples críticones. Es necesario que la malicia, el rencor, la broma, etc. se conviertan en absoluta seriedad y reflexionemos, pensemos y sepamos comprendernos los unos y los otros; de allí surgirá la verdad.

De todo boliviano hay que hacer la síntesis nacional; hay que crear el hombre síntesis, cósmico y multilineal, así como lo fueron nuestros antepasados de milenios.

El futuro de la sociedad boliviana está en la síntesis nacional; empero, esto no significa ningún abigarramiento de factores arbitrarios e innecesarios para lo que se propone. Pues aquí no se trata de recoger simplemente una realidad dada; hay que cuestionar y acomodar esa realidad con el instrumento de la verdad síntesis o cósmica (en haqe aru es: Cheq-Pach-Aru). Y todos podremos ver exactamente lo que queremos ver, algo que rebase incluso a los principios de libertad, justicia y paz.

Balcón del Vaticano

Lituania en las catacumbas

Por Fr. Pedro de Anasagasti (OFM)

CARCEL

Al leer las novelas "Ben Hur", "Los últimos días de Pompeya" y similares, que describian las persecuciones a los cristianos de los primeros siglos, producíendo terror y justa indignación, creíamos que esa época había pasado para siempre. Hoy no existe tanta persecución externa, pero han mejorado los servicios de espionaje, de control, de identificación, hasta el punto de echar una tupida red que impide a los cristianos ser y vivir como cristianos.

Lituania, que baila en la órbita de la Unión Soviética, cumplió el sexto centenario de su bautismo cristiano. Juan Pablo II anhelaba regalar a los fervorosos católicos lituanos el don de su presencia, pero la diplomacia soviética -que se aterroriza al sólo nombre del Papa- ha logrado que no apareciera en torno a sus límites tan bien custodiados.

El Papa se ha contentado con enviarles una Carta Apostólica. Denuncia la persecución: "No querría dejar sin mencionar al numeroso grupo de hijos e hijas de vuestra tierra, que a lo largo de estos seis siglos han confesado con manifiesto coraje la fe recibida en el "bautismo", y que ninguna prueba, incluso la más dura, ha podido jamás separar del amor de Cristo. Se trata de obispos, sacerdotes, religiosos y religiosas, catequistas, simples fieles, que han afrontado humillaciones, discriminaciones, padecimientos, a veces la persecución y hasta el exilio, la cárcel, la deportación y la muerte, "gozosos de ser ultrajados por amor a Cristo" (19/20-6-87).

No habla de un pasado brumoso, sino de ayer y hoy, ya que las circunstancias actuales no son propicias a la vida gozosa en Cristo. El pasado fue cruel para esta nación, pero el presente no llega más humano. La lección de los antiguos ha de ser aprendida por los nuevos, para que también los actuales permanezcan en la fidelidad a Cristo por mucho que sus verdugos los zarandeen. "Es esta una selecta legión de confesores y mártires, por la cual hoy dais gracias al Señor, sintiéndoos justamente alegres y orgullosos de él. Yo os exhorto a recoger, juntamente con vuestros fieles, su luminoso ejemplo. Mediante una vida de fe cada vez más convencida y coherente, mediante un apostolado cada vez más celoso y fecundo en obras de caridad, mediante una adhesión pronta y consciente a la voluntad de Dios, que se manifiesta en la vocación de cada uno".

No debemos denunciar la persecución ni por espíritu de venganza ni por anhelo de protesta. Pero sí debemos alrear la realidad para que conozcamos la situación actual de una parte viva de la Iglesia, cuyo drama no podemos entender quienes vivimos en una democracia que permita y fomenta las manifestaciones de culto. Los lituanos son hermanos nuestros, como personas y como bautizados; viven en las catacumbas, teniendo que huir de la vida social para cumplir sus anhelos religiosos, ya que están estrechamente vigilados, y su realización religiosa puede ser castigada con el ostracismo en un Estado cuyos tentáculos impiden una honesta libertad.

OPRESION

Es una oración patética, desgarradora, la que el Papa dirige al final de su Carta Apostólia. Quien sepa leer entre líneas, observará su calor en la denuncia, su dolor en la injusta opresión, su esperanza en el valor de los perseguidos, su grito de exigencia de liberación.

"En nombre de toda la Iglesia, confío a Dios la herencia de la fe de vuestra nación y le supilco: ¡Conserva y bendice la obra que ha realizado durante estos seis siglos!

Sé propicio, Padre omnipotente, hacia estos tus hijos que has sacado de las tinieblas al esplendor de tu verdad. Derrama en sus corazones su Espíritu Santo, Espíritu de Verdad y consolador, a fin de que puedan hacer presente en su nación la fecundidad de la Pascua de tu Hijo.

Concede a los pastores de este pueblo, que es tuyo, piedad y sabiduría para que puedan conducir a la grey hacia los pastos de la vida. Haz, oh Dios omnipotente, que puedan ejercer serenamente y con plena libertad su sagrado ministerio.

Infunde tu luz y tu fuerza en los corazones de los que has invitado a consagrarse a ti, a fin de que sepan entregarse sin reservas. Multiplica el número de los que aceptan la vocación al sacerdocio y a la vida religiosa, refuerza su generoso propósito y haz que puedan caminar sin obstáculos en el camino de tu divino servicio".

Sigue la plegaria, que recuerda a las que aparecen a lo largo del Antiguo Testamento, cuando los caudillos de Israel se aprestaban a la guerra para defensa de los fuertes enemigos que les atacaban y a los que esperaban derrotar, sólo por la acción del Espíritu divino. La guerra sorda, persistente, invisible, llena de obstáculos para la vida humana decente, ha impedido que el Papa estuviera presente en Lituania, y nadie mejor que él conoce las dificultades en que se hallan los cristianos lituanos.

Ningún católico debería ignorar la situación de su Iglesia en el mundo, sobre todo en una Europa que alcanzó un tan alto nivel de vida, y en bastantes de cuyos Estados rige el despotismo, la imposición violenta, la ausencia de libertades fundamentales en la vida personal y social.

Toda la fuerza de su denuncia la expresa en forma de plegaria donde se adivina el drama: "Tú eres el Señor de los pueblos y el Padre de la humanidad. Invoco Tu bendición sobre esta tu familia de Lituania, para que pueda seguir, en conformidad con su conciencia, la voz de tu llamada por los caminos marcados por vez primera ahora hace seis siglos. Que su pertenencia a su Reino de Santidad y vida no sea considerada por nadie en oposición con el bien de la patria terrena. Que siempre y en todas partes pueda ofrecerte la alabanza que te merece, y dar testimonio, libre y sinceramente, de la verdad, la justicia y la caridad".

Tengamos una mirada afectuosa, una plegaria cálida, un signo de admiración por nuestros hermanos que defienden heroicamente su fe.

PEDRO DE ANASAGASTI

Electrificación rural

Por Hugo San Martín Arzabe.

El hecho de que sólo un 6.4% de la población rural de Bolivia disponga del servicio de energía eléctrica, es otra muestra de las condiciones de atraso y pobreza en las cuales vive la gran mayoría del campesinado.

La tercera fase de electrificación rural, que desde hace muchos años debia haber entrado en ejecución, responde a una necesidad sentida del sector campesino y debería constituirse en el principal objetivo de cualquier gobierno.

Esta tercera fase en el departamento de La Paz, comprende a 8 provincias donde se destacan importantes poblaciones incluidas en sub-proyectos, como ser la localidad de Jesús de Machaca, Taraco, Panduro, Patacamaya, Lahuachaca, Curva, Cusijata, Cajuata, Miguillas, etc. En estas localidades está prevista la ampliación de lineas de distribución de media tensión de donde, al mismo tiempo, saldrian redes de distribución en baja tensión hacia 150 comunidades campesinas.

Algo similar ocurriria en distintas provincias de los departamentos de Oruro y Potosí, igualmente comprendidas en esta tercera fase. La instalación de las nuevas lineas de alimentación dotarian de servicio eléctrico a cerca de 40.000 nuevos usuarios. Igualmente destaca el hecho de que no se precisaria instalar nuevas centrales de generación, porque se alimentarán de los sistemas existentes.

Lastimosamente, este proyecto que se constituye en factor esencial para el desarrollo rural, ha sido constantemente considerado dentro del concepto de rentabilidad económica, no siempre acor
con los criterios de rentabilidad social en
cual deberian inscribirse estos proyect
de la importancia que revisten los eng
géticos, los de riego, caminos, etc. Es d
bido a este criterio que el proyecto me
cionado se encuentra totalmente paraliza
en las dependencias del Ministerio
Planeamiento y Coordinación.

En todo caso, en la actualidad sig
vigente el D.S. 20850 de junio de 1985 y
Resolución bi-Ministerial entre el Min
terio de Asuntos Campesinos y el Ministe
de Energía, que autoriza al Servicio N
cional de Desarrollo de la Comunida
para iniciar los trabajos de la tercera fa
y tramitar los financiamientos ante i
tituciones nacionales o internacionale
para la consiguiente ejecución asimismo
indica la obligación de la Corporación
Fomento Energético para coadyuvar en
ejecución y administración del proyecto.

Por todo lo expuesto, se demanda u
mayor atención del gobierno a estos p
blemas centrales que agudizan la mise
en el campo; creemos que el beneficio
proyecto de electrificación rural red
dará de manera directa en las
munidades campesinas, que podr
incrementar sus ingresos y mejorar
nivel de vida y de igual manera se pond
freno a la constante migración del ca
pesino a las ciudades, por cuanto la en
gía eléctrica proporcionará nuevas fuen
de trabajo, electromecanizando y fom
tando la artesania, diversificando la ind
tria casera e incrementando la produc
agrícola y pecuaria.

Día del Señor

No maltratarás ni oprimirás a los extranjeros, ya que también ustedes fueron extranjeros en tierra de Egipto.

No harán daño a la viuda ni al huérfano. Si ustedes lo hacen, ellos clamarán a mí, y yo escucharé su clamor, se despertará mi enojo y a ustedes los mataré a espada; viudas quedarán sus esposas y huérfanos sus hijos.

Si prestas dinero a uno de mi pueblo, a los pobres que tú conoces, serás como el usurero, no le exigirás interés.

Si tomas en prenda el manto de tu prójimo, se lo devolverás al ponerse el sol, pues este manto cubre el cuerpo de tu prójimo y protege su piel; si no ¿cómo podrá dormir? si no se lo devuelves, él clamará a mí, y yo escucharé porque soy compasivo. (Ex. 22, 21-27)

Hoy en la historia

POR THE ASSOCIATED PRESS

Hoy es domingo 25 de octubre, el 298 día de 1987, faltan 67 días para concluir el año.

ACONTECIMIENTOS IMPORTANTES

732.- Batalla de Poitiers, Francia, en la que Carlos Martel derrota y mata al Emir de España, Abderraman, poniendo fin a la invasión árabe de Francia y marcando el punto culminante de la conquista árabe de Europa Occidental, en una de las batallas más decisivas de la historia.

1533.- El emperador Carlos V nombra como primer cronista de Las Indias a Gonzalo Hernández de Oviedo y Valdés.

1837.- Son ejecutados en Buenos Aires el ex-gobernador de Córdoba José Vicente Reinafe, su hermano Guillermo y el capitán Santos Pérez como instigadores y ejecutores del asesinato del general Juan Facundo Quiroga.

1854.- Batalla de Balaclava, en la Guerra de Crimea, ganada por las fuerzas franco-británicas a los rusos, famosa por la célebre y suicida carga de la brigada ligera inglesa.

1863.- Rafael Carrera, presidente de Guatemala, después de un sitio de 25 días toma y saquea San Salvador.

1920.- Tras una huelga de hambre de 3 días fallece el alcalde de Cork, Irlanda, Terence Mcswiney. Su muerte en protesta contra la ocupación inglesa de Irlanda fue un punto determinante en la conquista de la independencia irlandesa.

1927.- El trasatlántico italiano Princesa Mafalda se hunde frente a la costa brasileña, en ruta de Génova a Buenos Aires, y mueren 314 de sus 1.250 ocupantes.

1936.- Alemania e Italia forman la alianza conocida como el Eje, a la cual más tarde se uniría al Japón.

1941.- Fracasa la primera ofensiva alemana contra Moscú en la Segunda Guerra Mundial.

1973.- Estados Unidos coloca sus fuerzas militares en estado de alerta en previsión de que la Unión Soviética trate de enviar tropas a Egipto durante la guerra del Yom Kippur.

NATALICIO DE HOY:
Georges Bizet, compositor francés, 1838-1875.

Lancha rápida iraní atacó petrolero griego en el Golfo

POR NABILA MEGALLI

MANAMA, BAHRAIN, 24 (AP).- Una lancha rápida iraní atacó hoy un petrolero griego en aguas del sur del Golfo Pérsico, mientras que un buque de guerra iraní interceptaba y registraba un barco en el Estrecho de Ormuz en busca de carga destinada a Irak, según informaron fuentes navieras.

Entretanto, en Kuwait, una fuerte explosión, causada aparentemente por una bomba, sacudió las oficinas de la aerolínea norteamericana Pan Am en el segundo piso de un edificio de cinco, pero no hubo heridos. La explosión, ocurrida cuando las oficinas estaban vacías debido a que era la hora de almorzar, rompió ventanas y causó otros destrozos.

Las fuentes dijeron que el petrolero Prosperventure 1 quedó envuelto en llamas por el ataque iraní pero no causó heridos. El buque de 227.333 toneladas fue atacado por granadas propulsadas por cohetes y ametralladoras en aguas próximas a Dubai, dijeron las fuentes, que hablaron con la condición de no ser identificadas.

El navío iba cargado con nafta, producto petrolero muy inflamable. El incendio que se generó y que se propagó desde la sala de máquinas a algunos de los tanques del barco, fue extinguido varias horas después.

El petrolero, que se dirigía de Arabia Saudita a Australia, ancló a unos cinco kilómetros de Dubai con seis agujeros en uno de sus costados, según dijeron las fuentes.

El Prosperventure 1 es el primer barco atacado por Irán desde que este país atacara dos petroleros en aguas de Kuwait y una terminal petrolera de ese país con cohetes Silkworm de fabricación china en los últimos diez días.

Estos ataques hicieron que Kuwait instalara baterías de cohetes al norte de sus terminales petroleras para protegerlas contra nuevas acciones iraníes con cohetes.

Atentado contra oficinas de Pan Am en el centro de Kuwait

POR MARTIN MARRIS

KUWAIT, 24 (AP).- Una explosión de origen hasta ahora desconocido que sacudió hoy el edificio que alberga las oficinas de la Aerolínea norteamericana Pan American en el centro de Kuwait causó daños materiales pero no heridos, informaron las autoridades.

Kuwait ha sido escenario de una serie de atentados dinamiteros contra las embajadas norteamericana y francesa e instalaciones gubernamentales e industriales de este país en los últimos cuatro años, sin embargo, y es posible que el estallido de hoy haya sido caudado por una bomba, según se informó.

Esta ola de explosiones ha sido atribuida a simpatizantes de musulmanes chiitas de la revolución islámica encabezada por el dirigente iraní Ayatollah Ruhollah Khomeini. Veintenas de ciudadanos de Kuwait y sospechosos de otras nacionalidades, en su mayoría chiitas, han sido arrestados y enjuiciados en este país por sabotaje. Varios fueron condenados a muerte, pero no han sido ejecutados aún.

Las autoridades dijeron que no había empleados en las oficinas de la aerolínea cuando ocurrió el estallido a las 09:10 GMT, la hora del almuerzo.

Reducen jornada de trabajo para periodistas en el Perú

LIMA, 24 (AP).- El presidente Alan García promulgó hoy una ley por la que, entre otras medidas, se aumentan el salario mínimo, las remuneraciones de trabajadores estatales y de los no sindicalizados del sector privado, y se reduce la jornada de trabajo de los periodistas.

La ley aumenta el salario mínimo a partir de noviembre en un 28,65 por ciento, y en un 25 por ciento las remuneraciones de los trabajadores no sindicalizados del sector privado.

Asimismo, dispone aumentos para trabajadores del sector público según una escala que contempla un 30 por ciento para los docentes; un 28 por ciento para médicos y otros profesionales de la salud; un 35 por ciento para técnicos y auxiliares; y un 20 por ciento para directores y funcionarios.

La ley sobre tales aumentos salariales se promulgó en momentos en que empleados de los ministerios de educación, trabajo y justicia, en huelga desde hace varias semanas, reclamo de mejores salarios y medidas.

Por otra parte, la nueva ley establece que la semana regular de trabajo para los periodistas será de 40 horas.

Anteriormente el período era de seis días o 48 horas semanales.

Para los empleados del sector mayor parte de los trabajadores del sector privado del país, los varios años rige la semana de cinco días o 40 horas.

CORPORACION MINERA DE BOLIVIA
ALMACENES GENERALES ORURO

AVISO

La Corporación Minera de Bolivia ofrece en venta turriles vacíos de fierro, capacidad 200 litros, envases de aceite de comer a: Bs. 20.00 la unidad.

Exposición y ventas en Almacenes Generales Comibol, final calle Lira.

Administración Almacenes

TELEFONOS AUTOMATICOS DE LA PAZ S.A.

Nº RR.PP. 65/87

PAGO DE FACTURAS DEL SECTOR PUBLICO Y DESCENTRALIZADO

Se informa a los señores DIRECTORES ADMINISTRATIVOS de las entidades del Gobierno Central y Descentralizado, que se suspenderá el servicio teléfonico por morosidad de deudas, a partir del 3 de noviembre próximo.

Por tanto, se recomienda acelerar sus trámites de pago antes de la mencionada fecha.

La Paz, 23 de octubre de 1987

ASOCIACION NACIONAL DE ALDEAS INFANTILES S.O.S. BOLIVIA

REQUERIMIENTO DE PERSONAL

ALDEAS INFANTILES S.O.S. DE SANTA CRUZ, precisa los servicios de una:

PSICOLOGA
A TIEMPO COMPLETO

REQUISITOS
- Haber concluido los estudios universitarios
- Tener un mínimo de 2 años de experiencia en trabajo con niños

Las interesadas pueden presentarse en las oficinas de aldeas Infantiles S.O.S de La Paz, calle Corneta Mamani Nº 1967 en horas de oficina con los siguientes documentos:
- Certificados de estudio
- Certificados de trabajo
- Carta de presentación con su curriculum vitae.

Pronto !!!!!
nuevas oficinas en Santa Cruz

Distribuidor y Representante Autorizado para Bolivia

Info Comp™/COIMEX GENERAL LTDA anuncia la apertura de sus nuevas y modernas oficinas Apple Macintosh™ en Santa Cruz de la Sierra, a fin de ofrecer un mejor servicio a la comunidad cruceña.

Pasaje Jáuregui 2248 Tel: 359335 • 329174 Casilla 21780 TLX 3534 COIMEX BV La Paz

Calle Velasco 308 esq. Pari Tel: 25329 • 34679 Casilla 542 Santa Cruz

NOVUS C. España 0235 Tel: 23725 Distribuidores para Cochabamba

Eric Ibieta C. La Paz 779 Tel: 22848 Distribuidores para Potosí

AMERINST SENIOR 67

Te invitamos a participar en el almuerzo de camaradería, festejando nuestro aniversario el día 7 de noviembre.

Si estás interesado llámanos hasta el 30 de octubre a Ana María al 358878 (horas de oficina) y María Olga al 361822 después de horas 18:00

SEGURO SOCIAL UNIVERSITARIO

CONVOCATORIA A CONCURSO DE MERITOS Y EXAMEN DE COMPETENCIA PARA LA PROVISION DE UN BIOQUIMICO FARMACEUTICO

El Seguro Social Universitario UMSA, convoca a concurso de méritos y examen de competencia para la provisión de un profesional Bioquímico farmacéutico a tiempo completo para el Laboratorio de la Clínica del S.S.U., con el haber básico señalado en el presupuesto de la entidad.

Los postulantes deben presentar los siguientes requisitos:

a) Título Académico o fotocopia debidamente legalizada
b) Título en Provisión Nacional o fotocopia legalizada
c) Carnet del Colegio de Bioquímico - Farmacéuticos de Bolivia y certificación actualizada de miembro activo del Colegio Departamental.
d) Inscripción en el Ministerio de Previsión Social y Salud Pública.
e) Certificado de compatibilidad o carta de compromiso de renuncia al cargo que lo incompatibiliza en caso de ser favorecido en el concurso.
f) Experiencia en análisis clínicos y de bacteriología de dos años como mínimo.
g) Los postulantes deberán presentar sus expedientes, acompañados de su Curriculum Vitae debidamente ordenado y lista de los documentos que acompaña con el número de fojas.
h) Documentos que acrediten la especialidad objeto del concurso.

Los postulantes deberán presentar sus respectivos expedientes en sobre cerrado, con la Leyenda "CONCURSO DE MERITOS PARA BIOQUIMICO-FARMACEUTICO S.S.U.", hasta horas 18:00 del día 11 de noviembre de 1987., en la Secretaría de la Institución (Calle Fernando Guachalla Nº 725 altos).

CORPORACION REGIONAL DE DESARROLLO DE COCHABAMBA
LICITACION PUBLICA
Nº TB-01/87

AMPLIACION DE PLAZO A CONVOCATORIA DE PRE-CALIFICACION

A solicitud de la Cámara Departamental de la Construcción y en aplicación del Art. 24 infime del D.L. Nº 15192, la Corporación Regional de Desarrollo de Cochabamba "CORDECO" amplía el plazo de la convocatoria a las empresas constructoras nacionales y/o extranjeras de 1ra. y 2da. categoría, inscritas en la Cámara Boliviana de la Construcción a la licitación de pre-calificación para adjudicar las obras de la terminal de buses de la ciudad de Cochabamba en su 2da. y 3ra. fase.

Las empresas constructoras interesadas, deberán al efecto presentar la documentación pertinente conforme a los Arts. 34 y 35 del mencionado D. Nº 15192 en Asesoría Legal de CORDECO hasta horas 15 del día 9 de noviembre de 1987.

Las bases de licitación, memoria descriptiva, planos, especificaciones técnicas y administrativas, computos métricos y condiciones básicas del contrato, se proporcionará en la Gerencia de Desarrollo Agropecuario, previo pago en caja del material de Bs. 500 precio oficial $us. 1.611.724.82

Cochabamba, octubre 20 de 1987

Relaciones Públicas

Universidad Mayor de San Andrés

RR.PP.

CONVOCATORIA

El Comité Electoral de la Facultad de Ciencias Jurídicas y Políticas convoca a toda la comunidad Docente-Estudiantil Facultativa al Plebiscitario de segunda ronda, de acuerdo al Art. 10 del Reglamento de elección de Autoridades Universitarias, entre los candidatos Dr. Manuel Dávila y Dr. Dulfredo Rúa Bejarano para Decano, así como Dr. Flores Moncayo para Jefe de Carrera de Ciencias Jurídicas. El Dr. Bocángel Peñaranda ha hecho llegar su renuncia irrevocable de participación en la segunda ronda electoral.

El Acto Eleccionario se llevará a cabo el próximo martes 27 de octubre del presente, de Hrs. 10:00 a.m. a Hrs. 20:00 p.m., de acuerdo a la convocatoria Electoral original del dos de septiembre de 1987.

"EL COMITE ELECTORAL"

CONVOCATORIA NACIONAL

La Universidad Autónoma "Gabriel René Moreno", requiere los servicios de un profesional para desempeñarse en:

Planificación académica

Requisitos: Título profesional
A - Ser docente del sistema
- Experiencia en planificación académica

Mayores referencias: teléfono : 4-3802

Enviar solicitudes adjuntando curriculum vitae a la Dirección Académica de la U.A.G.R.M. , casilla 702, hasta el 30 de octubre de 1987, preferentemente con su opinión sobre el nuevo modelo académico.

Lic. Emilio Durán Rivera
Director Académico
Vo.Bo. Ing. Frandisco Kempff S.
Vicerrector

SINDICATO DE TRANSPORTES ALTIPLANO

El Comité Electoral del **SINDICATO DE TRANSPORTES ALTIPLANO**, en ejecución de la Resolución en **ASAMBLEA GENERAL** del 29 de septiembre de 1987, y en cumplimiento a las disposiciones legales en vigencia CONVOCA a elecciones generales para la renovación del Directorio de la Institución (Sindicato y Cooperativa) por el período 1987-1988, con las siguientes bases:

1.- Todos los socios de la Institución, sean propietarios- profesionales asalariados, tienen el derecho y obligación de intervenir como electores y elegidos en la constitución del nuevo Directorio.

2.- El Directorio a elegirse constará de las siguientes carteras:

SECRETARIO	GENERAL
•	DE RELACIONES
•	DE HACIENDA
•	DE CONFLICTOS
•	DE ACTAS
•	DE BENEFICENCIA
•	DE COOPERATIVAS
•	DE VIALIDAD Y TRANSPORTE
•	DE CULTURA
•	PRENSA Y PROPAGANDA
•	DE DEPORTES
•	DE ORGANIZACION
•	PORTA ESTANDARTE

DOS DELEGADOS A LA FEDERACION DE CHOFERES 1º DE MAYO

3.- Para ser elegido al Directorio, se precisan los siguientes requisitos:
a) Ser socio activo de la Institución
b) Tener conducta intachable.
c) No tener cargos pendientes, ni haber sido procesado por malversación de fondos sindicales, ni en entidades similares particulares ó públicas, ni haber sido condenado a pena corporal.
d) No tener deudas morosas con la Entidad.
e) No ser miembro activo de Sindicatos similares.
f) Para la Secretaria General, de Relaciones, Hacienda y Conflictos tener antiguedad mínima de 5 años y ser socio activo en el ejercicio de función. Para las demás carteras tener 3 años de antigüedad.
g) Presentar el certificado otorgado por el Sector al que pertenece.
h) Cada postulante debe pertenecer a una sola fórmula.

4.- El Acto eleccionario se realizará el día lunes 9 de noviembre de 1987 en curso, en la Sede Social de la calle Pedro Kramer Nº 863 de Hs. 8:00 a 18:00 p.m. Funcionarán SEIS ánforas de las cuales se acreditará un Delegado por candidatura. El voto es personal y secreto.

5.- Las fórmulas con la nómina de candidatos se presentará al Comité Electoral hasta las 18 horas del día viernes 30 de octubre del presente en las oficinas de la Av. República Nº 1726 (Villa Victoria) para su calificación respectiva.

6.- Cada elector para su respectivo voto debe presentar un documento que acredite que pertenece a la Institución.

7.- El escrutinio de la votación se realizará el mismo día a la conclusión del Acto Electoral, levantando las Actas respectivas y proclamando la fórmula vencedora por simple mayoría de votos, cuya posesión se realizará el día lunes 16 de noviembre a Hs. 9:00 am. en la Sede Social calle Pedro Kramer Nº 863.

8.- El acto eleccionario en general se regirá por las normas generales democráticas en vigencia y conforme a las regulaciones y estatutos sindicales. Cualquier omisión o detalle será absuelto por el Comité Electoral.

La Paz, octubre 20 de 1987

Pº EL COMITE ELECTORAL DEL S.T.A.

Remigio Castillo Castillo
PDTE. COMITE ELECTORAL S.T.A.
C.I. 289734 L.P.

Nicacio Coronel Coronel
STRIO. GENERAL COMITE ELECTORAL S.T.A. C.I. 239815 L.P.

Natalio Nina Conini
STRIO. COMITE ELECTORAL S.T.A.
C.I. 203077 L.P.

Arturo Cordero Miranda
VOCAL 1º COMITE ELECTORAL S.T.A.
C.I. 169904 L.P.

Arturo Muñoz Quintana
VOCAL 2º COMITE ELECTORAL S.T.A.
C.I. 211434 L.P.

Sello: Sindicato de Transportes Altiplano Comité Electoral La Paz Bolivia

AMERICA LATINA

...STAMO DE LA CAF AL ECUADOR

...NAQUIL (ECUADOR), 24 (EFE).- La Cor... de Fomento concederá a Ecuador un total ...millones de dólares en créditos para los próximos ...s, se informó hoy. El presidente ejecutivo de la ...ra, Galo Montaño, indicó que de los 396 millones ...s, el 61 por ciento será para la industria, el 38 por ...y que este año se desembolsarán los primeros 88 ...de dólares. Montaño señaló que Ecuador ha re... el 50 por ciento del total de créditos que la CAF ha ...a otros países andinos desde su creación, lo que ...a "la adecuada y bien estructurada presentación ...proyectos de inversión".

...ERRILLEROS TOMAN POBLADO

...TEMALA, 24 (EFE).- Comandos guerrilleros ...te durante unas horas un poblado para hacer un ...a los moradores para que apoyen la lucha insur... y luego atacaron a una patrulla militar en una ...emboscada que atacaron a Guatemala. La oficina de prensa del ...ejército de Guatemala, en una columna insurgente atacó ayer ...patrulla de las tropas gubernamentales que realizaba ...patrullaje en la finca "San Rafael", del municipio de ...Suchitepequez, en el sureño departamento de Suchitepequez.

...de enfrentamiento murió el trabajador agrícola ...Rosales Yaxon, quien quedó en medio del fuego ...de los guerrilleros y la patrulla militar.

...NTADOS TERRORISTAS EN PERU

...MA, 24 (EFE).- Una serie de atentados terroristas ...dos en las últimas 24 horas en diversos lugares de ...han dejado un saldo de un policía herido y cuantiosos ...materiales. Un grupo de terroristas, al parecer del ...movimiento revolucionario Tupac Amaru (MRTA) asal... ayer el puesto policial del pequeño pueblo de San ...como, hiriendo a uno de los policías de su guarnición y ...grandes destrozos en la comisaría. La noche ...terroristas destruyeron el generador eléctrico ...pueblo, situado a 30 kilómetros de Huancayo, ...del departamento de Junín, en la sierra central ...

...MADO EN AYUDA DE NI...AGUA

...EXICO, DF., 24 (EFE).- Los países latinoamericanos ...exhortados hoy aquí, a constituir un flujo de apoyo ...financiero, en créditos blandos, donaciones, bienes es... renegociación de deuda y otros mecanismos, ...dirigidas a la consumación del propósito intervencionis... hambre al pueblo de Nicaragua". Los ...participantes en la "Conferencia por la paz y el desarrollo ...de Centroamérica" que este día ...se, hicieron un llamado también al gobierno de ...para que contribuya a resolver urgentemente el ...abastecimiento de hidrocarburos en Nicaragua.

...ECCIONES LIMPIAS EN ECUADOR

...TITO, 24 (AP).- El presidente León Febres Cordero ...en que la elección que tendrá lugar dentro de 100 ...Ecuador será "día fana, pura y limpia" al rechazar ...ones de sus spositores de un eventual fraude para ...candidatos derechistas. La elección, presiden... diputados, prefectos, consejeros, provinciales, al... concejales se efectuará, el 31 de enero y según los ...oficiales, 4.5 millones de ecuatorianos podrán ...ar en los comicios

Llamamiento a protesta nacional

PANAMA, 24 (AP).- El grupo opositor cruzada civilista nacional reiteró hoy el llamamiento a una movilización nacional para el próximo miércoles, pese a la prohibición oficial contra todo tipo de manifestación.

La cruzada civilista está integrada por unos 190 gremios empresariales, clubes y organizaciones cívicas, y uno de sus dirigentes, Carlos Ernesto González de la Lastra, dijo que se están impartiendo instrucciones para que el miércoles se efectúe la movilización nacional.

Las autoridades impidieron la realización de una concentración programada para el pasado jueves, mediante una resolución firmada por el Presidente Eric del Valle que dice que tales marchas "tienen el manifiesto propósito de subvertir el orden público y alterar el libre tránsito, para derrocar las autoridades constitutivas".

Institucionalización del Parlamento Latinoamericano se firmará en Lima

LIMA, 24 (AP).- Plenipotenciarios de 19 países se reunirán aquí el 16 y 17 de noviembre para susbribir un tratado que institucionaliza el Parlamento Latinoamericano, anunció hoy el secretario general de ese organismo, senador peruano Andrés Townsend Ezcurra.

Townsend dijo a The Associated Press que el tratado será firmado por plenipotenciarios de Argentina, Antillas Holandesas, BOLIVIA, Brasil, Colombia, Costa Rica, Cuba, Ecuador, El Salvador, Guatemala, Honduras, México, Nicaragua, Panamá, Paraguay, Perú, República Dominicana, Uruguay y Venezuela.

Añadió que a la reunión han sido invitados los miembros de la junta directiva del Parlamento Latinoamericano que integran el presidente titular Luis Agustín León, de Argentina, y el presidente alterno Humberto Celli, de Venezuela.

Además, los vicepresidentes, Humberto Peláez de Colombia, Ambiorix Díaz de República Dominicana, Antonio Riva Palacio de México, Alberto Zumarán de Uruguay, Marcondes Gadelha de Brasil, Roberto Dunn de Ecuador, Carlos Montoya de Honduras, José María Borbón de Costa Rica y Hedim Céspedes Cossio de BOLIVIA.

Townsend dijo que el Parlamento Latinoamericano, "consagrado a promover la integración política, económica, social y cultural de los países de América Latina" fue fundado en Lima en diciembre de 1964, a propuesta del congreso peruano, y que desde entonces funciona "como una asociación de parlamentos nacionales".

Indicó que después de la suscripción del tratado, el organismo "tendrá el reconocimiento oficial de los gobiernos de la región".

Townsend dijo que a la reunión ha sido invitado el presidente Alan García Pérez, quien pronunciará un discurso, y que el tratado sería firmado en el palacio de gobierno.

Añadió que el texto del tratado fue aprobado por unanimidad recientemente en una reunión de técnicos de las cancillerías latinoamericanas, y que durante las últimas semanas expresaron su apoyo al organismo regional los mandatarios de Argentina, México, Uruguay y Venezuela.

Comisión conjunta de la OEA y ONU llegó a El Salvador

SAN SALVADOR, 24 (AP).- Una comisión técnica conjunta de la Organización de las Naciones Unidas (ONU) y de la Organización de Estados Americanos (OEA) llegó ayer al país como parte de una gira que realizan por el área centroamericana para evaluar "in situ" las necesidades logísticas para la verificación del cumplimiento del plan de paz regional Esquipulas II, se informó.

Fuentes del Ministerio de Relaciones Exteriores informaron que la visita de la Comisión Técnica, que llegó procedente de Nicaragua, será breve y privada y que la misión se reunirá con el Presidente en funciones Rodolfo Antonio Castillo Claramount.

RESTO DEL MUNDO

DETIENEN SABOTEADORES EN IRAN

NICOSIA, 24 (AP).- Las autoridades de Irán arrestaron a varios saboteadores acusados de haber hecho estallar un vehículo cargado de explosivos en Teherán el mes pasado y aseguraron que entre los detenidos figura un importante agente iraquí. Irán también anuncio que tres narcotraficantes fueron ejecutados hoy. Entre los arrestados figura Zaher Fattah, "un mercenario iraquí, destacado miembro del grupo", condecorado reiteradamente por el presidente Sadamm Hussein de Irak por sus actividades "de saboteaje y terrorismo", dijo la agencia oficial de la república Islámica, IRNA, en un despacho captado en Nicosia.

ATACAN A CANDIDATO PRESIDENCIAL.-

SEUL, 24 (AP).- Estudiantes militantes atacaron hoy al candidato presidencial del oficialismo Roh Tae-Wu con bombas incendiarias y gases lacrimógenos, mientras desarrollaba la campaña proselitista en su ciudad natal de Taegu, a 240 kilómetros al sudeste de aquí, aunque nadie resultó lesionado, dijo la policía. Tras el incidente hubo 13 estudiantes arrestados y se busca a otros en relación al ataque, el tercero lanzado esta semana contra el candidato del Partido Justicia Democrática (PJD) en el gobierno. Roh, de 55 años y designado como sucesor del presidente Chun Du-Hwan, fue objeto de ataques similares ayer y el jueves en otras dos ciudades.

INCOGNITA SOBRE EL FUTURO DE DENG

PEKIN, 24 (EFE).- La permanencia en los tres cargos del lider Deng Xiaoping en la cúspide del Partido Comunista Chino (PCCH) no se ha revelado en la vispera de la apertura de su XIII congreso en Pekin. Zhu Muzhi, portavoz del congreso que se inaugurará mañana, dijo hoy en rueda de prensa, que Deng reiteró su deseo de abandonar puestos importantes en el partido e intentó persuadir a la gente de ello, pero hay mucha en el partido que no está de acuerdo. El veterano político de 83 años es miembro de la comisión permanente del Comité Central y preside la comisión central de asesoramiento del comité central y la comisión militar del partido, que mantendría, según las versiones que circulan en Pekin.

PRUEBA NUCLEAR FRANCESA

WELLINGTON, NEW ZEALAND, 24 (AP).- Francia realizó su mayor explosión nuclear experimental en las primeras horas de esta madrugada, informaron científicos de New Zeland. El superintendente del observatorio sismológico del Departamento de Investigación Científica e Industrial, Dr. Warwick Smith, dijo que sus instrumentos en Rarotonga en el Pacífico registraron una explosión de 50 kilotones. "Toda nuestra información nos señala que la explosión ocurrió en Mururoa", dijo el Dr. Smith. "Parece ser una nueva serie de experimentos franceses", agregó.

SHULTZ INFORMA A LA OTAN

BRUSELAS, 24 (AP).- El secretario de estado de Estados Unidos, George P. Shultz, quien informará hoy a los ministros de la OTAN sobre el fracaso en fijar una fecha para la reunión cumbre Reagan - Gorbachov, dijo que no sabía porque el dirigente soviético se ha retractado. "No sé cuáles son los problemas", dijo Shultz a los periodistas en el viaje de Moscú a Bruselas anoche. "Deben ser muy importantes". Shultz tiene planeado reunirse hoy en las oficinas de la OTAN en Bruselas con los ministros de relaciones exteriores para informarles como funcionará la eliminación de todos los cohetes nucleares de alcance intermedio. Estos cohetes, con un alcance entre 500 hasta más de 5.000 kilómetros, en su mayoría están instalados en Europa.

Deliberaciones en Punta del Este

Cancilleres examinan problema de la deuda latinoamericana

POR DANIEL GIANELLI

PUNTA DEL ESTE, URUGUAY, 24 (AP).- Los cancilleres del Grupo de los ocho examinaron hoy la evolución de la situación económica y financiera mundial, y particularmente concentraron su atención en el tema de la deuda externa.

Las deliberaciones de los ministros de Argentina, Dante Caputo; de Brasil, Roberto de Abreu Sodre; de Colombia, Julio Londono; de México, Bernardo Sepúlveda; de Panamá, Jorge Abadía Arias; de Perú, Allan Wagner; de Uruguay, Enrique Iglesias; y de Venezuela, Simón Alberto Consalvi, prosiguieron en un marco de absoluta reserva en un pequeño hotel de este balneario atlántico uruguayo.

La reunión, tercera que realizan los cancilleres del grupo, tiene como cometido preparar la cumbre presidencial del 27 y 28 de noviembre de Acapulco, México.

La reunión de México será el primer encuentro en la historia de un grupo de presidentes latinoamericanos, entre quienes se encuentran los jefes de estado de los países más grandes y poderosos de la reunión, sin la participación de Estados Unidos.

Varios ministros han señalado reservadamente que, dado el carácter preparatorio de su reunión de dos días aquí no debían esperarse resultados concretos.

"El éxito de esta reunión depende de que no haya noticias", dijo irónicamente en un diálogo informal con un grupo de periodistas uno de los cancilleres. "Lo importante es que si las haya en México", agregó.

Sedición militar en Burkina Faso

YAUNDE, 24 (EFE).- El jefe de la Tercera Región Militar de Burkina Faso (antiguo Alto Volta), capitán Bukari Kabore, no reconoce la autoridad militar del nuevo hombre fuerte del país, el capitán Blas Campaore, quien llegó al poder el pasado día 15 tras un golpe de estado que costo la vida al presidente, Tomas Sankara.

Bukari Kabore ha acusado a los nuevos dirigentes del país de asesinar a Sankara, y les ha conminado a dimitir "por razones nacionales y de prestigio".

El jefe de la Tercera Región Militar dispone de unos 400 paracaidistas estacionados en Kudugu, a unos 80 kilómetros de la capital, Uagadudu.

También ha declarado que no marchará sobre la capital con sus hombres, pero que tampoco acudirá a ninguna convocatoria que emane del frente popular, instituido por los militares que derrocaron a Sankara.

En Argentina

Atentados contra edificios habitados por militares

POR RAUL O. GARCES

BUENOS AIRES, 24 (AP).- Con dos atentados dinamiteros registrados hoy en esta capital alcanzan a cinco los registrados en un lapso de 48 horas, con un total de 74 explosiones en lo que va del año, lanzadas contra objetivos de variada índole.

En los atentados de hoy estallaron sendas bombas en un edificio de apartamentos habitado principalmente por militares y sus familias, donde hubo daños en la fachada, y bajo un automóvil cuyo propietario no se conoció de inmediato, y que quedó seriamente averiado.

Por otra parte, se informó extraoficialmente que ayer murió un empleado ferroviario de 36 años en la ciudad de Paraná, 500 kilómetros al nordeste de aquí, por el estallido de una bomba que, o bien llevaba consigo o que estaba dentro de un paquete que la víctima había tratado de abrir.

Esa madrugada estalló otra bomba en pleno centro de esta capital que destrozó el automóvil del juez del fuero laboral Ricardo Guibourg, quien dijo a la prensa que no creía que el atentado estuviera relacionado con su labor, aunque agregó que aparentemente hay propósitos de amedrentar a miembros del Poder Judicial.

El jueves, el estallido de una bomba causó serios destrozos en una vivienda que había pertenecido tiempo atrás al juez federal Daniel Piotti, en cuyo juzgado de la ciudad suburbana de San Isidro se ventilan importantes procesos, varios de los cuales están relacionados con la llamada "guerra sucia" registrada durante el pasado régimen militar argentino de casi ocho años.

...l y Estados Unidos

...o revelarán detalles del plan ...e paz para el Medio Oriente

POR MASHA HAMILTON

JERUSALEN, 24 (AP).- El primer ministro Yitzhak Shamir ...formó ayer que hizo un pacto con el secretario de estado George ... Shultz para no revelar detalles de una propuesta nor...americana, que según se dijo tiene como médula espinal el rol ...soviético en las negociaciones para la paz en el Medio Oriente.

Pero Shamir dijo que deseaba "remarcar una vez más que no ...tamos interesados en el mantenimiento de relaciones hostiles ...n la URSS".

Incluso también que Shultz, actualmente en Moscú, puede ...cordar asuntos del Medio Oriente con los dirigentes soviéticos, ...ero no habrá decisión alguna sin nuestra aprobación".

...n funcionario allegado ...ner dijo que le primer ...ro mandato a Shultz ...ndado listo a "llevar ...a la idea" de sos... ...ro el auspicio so... ...ntinentaria ...ersaciones con Jor... ...que podrían excluir a ...Naciones Unidas y otras ...potencias. Shultz ...ajó esta semana ...Israel.

...Este interesó a ...Jordania a que pa... ...mantener su preo... ...que Israel es... ...ntaja en una ...internacional de ...que y se vería for... ...ceder a con... ...ciliatoriales, dijo el ...Associated ...condición de no ...

...el líder del bloque ...Likud, considera ...ocupados de ...occidental y la ...Gaza, así como ...capturados ...del Medio ...como partes ...Israel.

...de Shultz ...por algunos ...forma de re...

...ducir las diferencias entre Shamir y su rival de coalición, el canciller Shimon Peres del pro-izquierdista Partido Laborista.

Peres, que ha amenazado con renunciar si Shamir bloquea las negociaciones, respaldó la conferencia internacional como forma de reavivar los esfuerzos de paz en la región. Jordania ha insistido en efectuar esa conferencia.

Fuentes de Israel que reflejan el punto de vista de Peres dijeron hoy que la proposición de Shultz podría dar un nuevo toque de actualidad al proceso de paz en el Medio Oriente al satisfacer a ambos lideres.

Empero, falta la cuestión clave: La reacción de la Unión Soviética. Las conversaciones de Shultz con el canciller Eduard A. Shevardnadze en Moscú tienen por ello gran importancia, dijo el informante.

Según fuentes norteamericanas, Estados Unidos subrayaron la necesidad de mantener en secreto los detalles a la prensa a fin de mantener en libertad de acción al Rey Hussein de Jordania.

Grupo Andino definirá relaciones con la CEE

LIMA, 24 (EFE).- El modo de aprovechar al máximo las ventajas que ofrece el convenio de cooperación entre la Comunidad Económica de Europa (CEE) y el Grupo Andino, será examinado por sus plenipotenciarios desde el próximo lunes en Guayaquil. Se anunció hoy aquí, sede de la Junta del Grupo Andino.

Para el Grupo Andino, la CEE es su segundo socio económico, que compra el 20 por ciento de las exportaciones y provee el 22 por ciento de las importaciones de la subregión.

Además, el doce por ciento de la inversión extranjera directa y el 30 por ciento de los contratos de transferencia de tecnología registrados por el Grupo Andino, se originan en la Europa de los Doce.

En Guayaquil y durante dos días, se reunirá la Comisión, máximo organismo andino, en su cuadragésimo-quinto período de sesiones ordinarias. Asistirán los plenipotenciarios de BOLIVIA, Colombia, Ecuador, Perú y Venezuela.

En la reunión, la Junta informará sobre los resultados de dos estudios técnicos que señalan pautas para la cooperación con la CEE en materia comercial y orientan para una nueva etapa de relaciones en ciencia y tecnología.

La Corporación Andina de Fomento (CAF), ha preparado igualmente un documento sobre las relaciones financieras entre la CEE y el Grupo Andino.

El convenio de cooperación andino -europeo fue suscrito en 1983 en Cartagena de Indias, Colombia, pero no entró en vigor hasta el pasado febrero.

En la ciudad ecuatoriana, igualmente se fijará la fecha para el inicio de las negociaciones entre los dos entes comunitarios a través de la comisión mixta existente.

Desde la perspectiva del Grupo Andino, una relación más sólida con la CEE ofrece ventajas para establecer sistemas de cooperación comercial.

Entre ellas, el aprovechamiento del sistema general de preferencias, las medidas correctivas para asegurar un acceso fluído al Mercado Común de Europa, oportunidades de comercio a corto plazo y programas de promoción comercial y cooperación industrial en productos andinos de exportación.

En cuanto a la cooperación científica y tecnológica, interesa al Grupo Andino la formación de recursos humanos calificados, la investigación y desarrollo y la transferencia e innovación tecnológica.

En el Brasil

Aumenta preocupación tras la muerte de primeras víctimas del Cesio 137

POR EDGAR HERNANDEZ

RIO DE JANEIRO, 24 (EFE).- Un mes después de producirse el accidente nuclear en Goiania por la fuga del radiactivo cesio 137, Brasil comienza a vivir con mayor preocupación la magnitud de la tragedia, tras la muerte, el pasado viernes, de dos de sus víctimas.

María Gabriela Ferreira, de 37 años, y su sobrina Leide Das Neves Ferreira, de seis años, murieron por el efecto del letal radiactivo, mientras que en los próximos días se espera la muerte de por lo menos otros dos contaminados: El esposo de María Gabriela y la madre de Leide.

El accidente se produjo hace un mes en Goiania, capital de unos 750.000 habitantes del estado de Goias, por la exposición al aire libre de un aparato de radioterapia que contenía 100 gramos de cesio 137 y que contaminó a cerca de 250 personas, 14 con relativa gravedad y cuatro con indices irreversibles.

Las dos primeras víctimas murieron en el Hospital Naval "Marcilio Dias" de Río de Janeiro donde estaban internadas desde el pasado día 3.

María Gabriela, esposa de Devair Alves Ferreira, otro de los enfermos graves y dueño de la chatarrería que compró la cápsula de cesio 137, murió sin defensas inmunológicas debido a la falta de glóbulos blancos en la sangre.

El jefe del servicio de medicina nuclear del hospital, José Maria Sampaio, dijo que cuando María Gabriela fue internada, su grado de contaminación era semejante a la radiación que recibiría cualquier persona si quedase expuesto a un aparato de rayos X funcionando durante varias horas.

Explicó que no presentaba lesiones externas porque la radiación de cesio 137 atravesó su cuerpo, afectando rápidamente a la médula ósea y otros órganos, hasta que perdió definitivamente sus defensas.

Su esposo, Alves Ferreira, lamentó con lágrimas la muerte de su mujer y dijo a los médicos y a las enfermeras que lo atienden que se siente responsable por la muerte de su mujer.

El drama de la niña fue más trágico y conmovió a los brasileños. El director de la División de Salud del Hospital, almirante Almihay Burla, dijo Leide jugaba con las muñecas y recibía con agrado los regalos, sin saber que tenía su organismo completamente destruido por la acción de la radiación.

El médico dijo que la niña murió por un paro cardiaco y respiratorio producido por los altos indices de cesio 137. Leide ingirió alimentos con sus manos contaminadas por el radiactivo.

Según los exámenes del Instituto de Radioprotección, la niña tuvo una exposición media de 600 rems (unidad de medición de la radiactividad). A partir de los 400 rems las esperanzas de vida son muy escasas.

La primera en ser notificada de la muerte de Leila fue su madre, María Gabriela de Abreu, que también se debate entre la vida y la muerte en un cuarto vecino.

SOMOS los tajibos ★★★★★ HOTEL
Santa Cruz-Bolivia

NUEVO PROGRAMA
TODO INCLUIDO
SANTA CRUZ TROPICAL

Fechas de Salida y Retorno

Octubre 30 - Noviembre 02 1987
Noviembre 26 - Noviembre 29 1987
Diciembre 31 - Enero 03 1988

INCLUYE Boletos: LPB/SCZ/LPB

Hospedaje, desayunos americanos, almuerzos (Executive Luncheon), buffet campestre, cesta de frutas en la habitación, cocktail de bienvenida en el Bingo, 2 entradas al Viva Club, tragos en el Bar El Tucan, traslados Aeropuerto - Hotel - Aeropuerto.

DESDE LA PAZ: Por persona

Habt. Simple	$us. 278.-	
Habt. Doble	$us. 209.-	
Menor	$us. 88.-	(hasta 12 años)
Menor	$us. 128.-	(mayor de 12 años)

Menores en la habitación de los padres.

OPCIONALES

- Lomas de El Palmar	$us.15.-
- Zoológico	$us. 5.-
- City Tours	$us. 8.-
- Santa Cruz de Noche (Incluye cena)	$us.25.-

Informes y reservas en su Agencia de Viajes preferida o:

La Paz: Edif. Herrmann piso 18 Telfs. 351070 - 372121/2 - 325974
Cochabamba: ALBATROS Edif. La Promotora of.202 Telf. 28141

APPLE VUELVE A PASAR A IBM
VOLUMEN DE VENTAS EN DOLARES
(AGOSTO 1987)

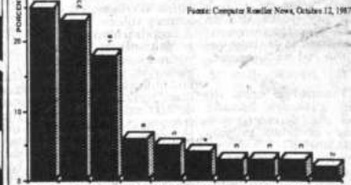

En Dima no sólo vendemos el mejor computador: Macintosh.
Ofrecemos soluciones a sus necesidades de computación

Dima
Ed. La Primera, Bloque B
Piso 7, Of. Nº 7, Telf. 368017
Distribuidor Autorizado

Directorio de FONPLATA aprobó presupuesto para gestión 1988

La XLV reunión de directores del Fondo Financiero para el Desarrollo de la Cuenca del Plata, aprobó el presupuesto para la gestión 1988 y la auditoría externa realizada por personeros del Banco Central de Bolivia.

La reunión del directorio de FONPLATA se realizó en la ciudad de Foz de Iguazú, Brasil, y estuvo presidida por el Lic. Antonio Manuel Moreno, director por la República Argentina, asistido por el secretario ejecutivo Eloy Greco y funcionarios técnicos de la institución.

El informe oficial da cuenta que se han considerado, entre otras cosas, el balance general de los estados de pérdidas y ganancias del Fondo al 30 de junio de 1987 y el dictamen de la auditoría externa.

Asimismo, se consideró y aprobó el presupuesto para la gestión 1988 y se analizaron las solicitudes de préstamos y consultas de los países miembros. Luego de un estudio técnico se informará sobre el avance de estas gestiones para su aprobación final.

Exportadores fueron excluídos del financiamiento crediticio

El director de la Cámara Nacional de Exportadores, Franz Ondarza Lionares, afirmó que este sector fue excluido del programa de financiamiento crediticio del gobierno y que, por el contrario, una línea tradicional existente en el Banco Central de Bolivia, desde 1977, por 10 millones de dólares, para préstamos de pre y post-embarque, es inexistente, porque ha sido utilizada en otros fines.

Se refirió también a la línea CAF-SAFICO, destinada al incremento del comercio exterior de los países andinos, por un monto similar de 10 millones de dólares, que tampoco pudo ser utilizada por "la incapacidad del sistema burocrático existente en el BCB".

Explicó que la mencionada línea de crédito se otorga en mayor proporción a otros países de la subregión y que, efectivamente, ha sido utilizada por naciones signatarias del Grupo Andino, pero en Bolivia no fue empleada por los exportadores, cuando está por concluir la presente gestión de 1987.

Por estas consideraciones, sostuvo que es imposible pensar en estimular las exportaciones no tradicionales, además de que existen trabas burocráticas para el reintegro de tributos a los exportadores, como la devolución del IVA y el impuesto a las transacciones.

Ondarza añadió que, hasta la fecha, no ha sido aprobado el reglamento de los Certificados de Reintegro Arancelario (CRA) y que el costo del dinero es superior al 33 por ciento anual para este sector productivo, que es el único que entregó al estado, en el primer semestre de este año, más de 48 millones de dólares en divisas fuertes, en momentos en que el país no podía disponer de los recursos provenientes de las exportaciones de gas a la Argentina.

Hizo notar que el país sufre actualmente una significativa baja de exportaciones tradicionales por efecto de la caída de los precios de nuestros minerales, lo cual se refleja en un déficit de los ingresos nacionales. Ondarza dijo: "Pero, si no existen las mínimas condiciones, no para reactivar, sino mantener al sector exportador no tradicional del país, difícilmente nuestra economía, y Bolivia en conjunto, podrán salir del actual estancamiento, y mucho menos llevar al país hacia una economía de exportación"..

Agregó que, al haber decrecido las exportaciones bolivianas en los últimos seis años, hay que anotar que también han bajado los índices del poder de compra de esas exportaciones, por una dramática caída de los términos de intercambio, que en los últimos años disminuyó cerca de 50 por ciento.

¿Vuelven situaciones superadas?

El proselitismo político para las elecciones de diciembre próximo, muestra que cada candidato se cree poseedor de las verdades y soluciones para su distrito; algunos, pretenden resaltar sus programas y sus virtudes, menoscabando las ajenas. ¡Bonita manera de perder votos!

Pero, dentro de las manidas "proclamaciones" -reuniones partidistas donde no siempre están los que son efectivamente "del partido" - llenas de curiosos que asisten a todas las otras proclamaciones, se dice y se promete todo. ¿Qué pasará el momento de la verdad?

Una última proclamación dio lugar a la presencia de algunos "cartelitos-invitación" - como en los viejos tiempos - en que se precisó de la "multitudinaria" y "monolítica" presencia del partido. Lo interesante es que, repitiendo viejos métodos, la invitación era tan cordial que se anunciaba la adopción de "medidas" si no se asistía al acto en que tal o cual miembro connotado del partido sería proclamado por "las bases".

¿Hasta cuándo se utilizarán métodos que, por impopulares, han quedado en mucha gente como simple pesadilla? ¿Hasta cuándo se creerá que los empleados públicos son como el gr... debe servir para esta... manifestaciones ...neas"?

Cuando el Presiden... República asumió el ... la nación, el 6 de ag... 1985, fue claro, term... definitivo al decir: "De... soy presidente de to... bolivianos"; desde e... con sus actos demos... eso era evidente y en... trariamente a antigu... pos - hacer referen... todo a su partido. D... palabras, S.E. dio ... ejemplo: Bolivia ... intereses están sobr... quier conveniencia ... partidista.

Las elecciones de di... y, previamente, las co... proselitistas de estas s... deberían servir para ... candidatos a concejales ... alcaldes - muestren ... mas, intenciones y de... trabajar en obras cohe... realistas. No se tr... ofrecer "el oro y el mo... si los bolivianos ... "inocentes angelitos" q... lo van a creer. Los ... han cambiado - aun... políticos sigan con la... mas mañas - y el ... boliviano sabe a qué ... y sabrá por quién votar ... bueno, pues, que los ... datos se comporten a la ... de una colectividad que ... rece respeto y consid... (AMV)

Canciller informará sobre Comisión Internacional de control de droga

El canciller de la República informará a la Cámara de Senadores sobre las actividades que realiza la Comisión Internacional para el Control del Abuso de Drogas (CICAD); en sesión fijada para los próximos días.

Durante la sesión de la Cámara alta, el senador Daniel Cabezas planteó la petición de informe al canciller, sobre los siguientes puntos:

"1. Se sirva el señor ministro informar quién es el representante de Bolivia ante el CICAD (Comisión Internacional para el Control del Abuso de Drogas). Si el representante nacional ocupa alguna cartera y si fuera así, cuáles son las acciones que CICAD viene realizando en el país".

"2. Cuántas reuniones ha tenido el CICAD, cuáles las ponencias bolivianas (y si fuera así presentarlas), cuál la estrategia del país en las reuniones referidas".

"3. Cuáles son los anexos I y II suscritos con los Estados Unidos (presentarlos). 4. Cuál el control que realiza al proyecto Yungas de Naciones Unidas y cuál su criterio del impacto".

"5. Motivo por los cuáles la delegación boliviana en Viena varía en su posición de buscar la presidencia de la reunión y acepta la presidencia de la comisión. 6. Cuál el control que realiza el Ejecutivo en las campañas de "educación" que se realizan en el país, con miras a la concienciación del pueblo de Bolivia contra el uso y abuso de drogas".

CHUQUISACA

El ministro de Presivisión Social y Salud Pública deberá presentar informe escrito a la Cámara de Senadores, sobre el proyecto de saneamiento básico en el departamento de Chuquisaca.

El documento, presentado por el senador Daniel Cabezas, fue aprobado en la petición se solicita conocer "en qué medida se ha efectuado la supervisión o contraparte al programa de instalación del sistema de agua Proyecto Rural AID 511-U-058 en el departamento de Chuquisaca".

"2. Según informe final del Proyecto Saneamiento Rural, en Chuquisaca existen 15 comunidades no beneficiadas por el programa. Diga el señor ministro cuál el motivo por el que no se pudo cumplir con todo el programa previsto, por qué han sido marginadas tantas comunidades de este elemental servicio, como es el agua potable".

Más adelante la petición de informe señala: "3. Cuál el responsable que debería haber llevado con éxito el programa y cuáles las medidas tomadas en contra de este funcionario que perjudica al pueblo chuquisaqueño".

"4. Cuál el impacto del Proyecto de Saneamiento Rural en la salud.--- 5. Cuál la política del ministerio a su cargo para mantener la continuidad de los sistemas de saneamiento básico y para la complementación de la segunda fase del programa. (Agua-Salud).

***PROCLAMACION.**- Los candidatos del MNR a concejales por la ciudad de La Paz, fueron proclamados ayer en una concentración realizada en la histórica plaza Garita de Lima. El dirigente político Walter Mur encabezó la lista de candidatos del movimientismo que fueron proclamados por la militancia de ese partido a las cinco de la tarde del viernes. Durante la concentración partidaria, los dirigentes coincidieron en recordar los postulados sociales del gobierno del Dr. Víctor Paz Estenssoro.En la fotografía superior aparecen el candidato a primer concejal y otros dirigentes dirigentes de ese partido político. La fotografía inferior muestra a los partidarios del MNR, en manifestación por las calles de la ciudad, después del acto de proclamación en la Garita de Lima.*

UNICEF

Ajustes económicos no deben sacrificar a la infancia

"Ningún programa de ajuste económico puede ser aceptable, si para lograr la estabilidad financiera sacrifica las condiciones de vida de la infancia", señala un estudio titulado "Ajuste con rostro humano", elaborado por el Fondo de las Naciones Unidas para la Infancia (UNICEF).

En un análisis detenido de la naturaleza de las políticas de ajuste, que se están dando en los países en desarrollo, se confirman que los efectos de estas políticas son principalmente el deterioro de la salud y la desnutrición, además de el empeoramiento de los niveles de educación.

Expresa que las políticas de ajuste tienden a transmitir sus efectos negativos sobre las condiciones de vida de los grupos de población más vulnerables mediante tres mecianismos principles: la reducción del empleo y de los ingresos procedentes del empleo formal; el incremento de precios de los productos básicos y la reducción del gasto público en los servicios básicos.

Es indudable que en muchos paises es necesario introducir políticas firmes de ajuste, pero, en cualquier caso, no es obligado que estas medidas perjudiquen a la población de mayor riesgo, especialmente los niños.

Las políticas de ajuste pueden 'diseñarse' de tal forma que protegan a la población más vulnerable", añade.

Para ello plantean la necesidad de realizar un "ajuste con rostro humano", que significa la adopción de políticas para proteger e incluso mejorar las condiciones de vida de estas personas. Las políticas que socavan las condiciones de salud y educación de la infancia, también socavan los recursos más valiosos de un país- sus recursos humanos- y por consiguiente, debilitan su futura capacidad económica.

Federación de Artesanos de Bolivia analizará proyecto de legislación

El comité ejecutivo nacional y la comisión de organización de la Confederación Sindical de Trabajadores Artesanos de Bolivia, convocaron a la primera conferencia de dirigentes artesanos, que comienza hoy hasta el 25 del presente mes, con el objetivo de analizar la reformulación del anteproyecto de legislación artesanal que debe ser presentado a los poderes ejecutivo y legislativo.

Las deliberaciones se realizarán en su local de la calle Juan de la Riva . Tendrán representación todos los miembros del comité ejecutivo nacional de la Confederación Sindical de Trabajadores Artesanos de Bolivia, los ejecutivos de las federaciones departamentales, los ejecutivos de los sindicatos y asociaciones que conforman las Federaciones.

A las asociaciones sueltas: rurales, urbanas o regionales se les reconocerá 2 delegados titulares por organización.

Previo al análisis del anteproyecto mencionado, la conferencia nacional estudiará el informe del comité ejecutivo y otros asuntos relacionados con la marcha de la actividad del gremio en el país.

Para los efectos de la reformulación del anteproyecto de legislación artesanal, se conformará una comisión de apoyo transitorio en la primera plenaria, que estará compuesta por los siguientes miembros: un presidente, un vicepresidente, un secretario relator, dos secretarios intérpretes, un secretario de actas y dos vocales. En la reformulación del anteproyecto participarán un asesor jurídico y un economista.

En tres aeropuertos:

ONUDI apoyará instalación de enclaves industriales

La Organización de Naciones Unidas para el Desarrollo Industrial (ONUDI) aprobó en su última Junta Directiva, un programa de asistencia no reembolsable por un monto de $US. 100.000 para respaldar estudios de factibilidad y diseño final destinados a la creación de tres zonas industriales de exportación en los distritos de La Paz, Cochabamba y Santa Cruz, según el subsecretario de Asuntos Bilaterales, Alfredo Olmedo.

El objetivo de las zonas industriales de exportación es captar mano de obra barata para el ensamblado de artículos de consumo no duradero y de alto consumo internacional, cubrir determinados cupos de exportación a naciones industrializadas y mejorar las condiciones tecnológicas de un país.

El planteamiento que se viene gestionando desde anteriores administraciones de Estado, fue aprobado para rubros textiles, juguetería y artículos eléctricos de linea básica, informó al señalar que estas plantas serán instaladas en proximidades a los aeropuertos internacionales de El Alto en La Paz, Jorge Wilsterman en Cochabamba y Viru Viru en Santa Cruz.

Los estudios comprenderán desde la formulación del lineamiento base del mercado, la prospección de recursos tanto materiales como humanos, hasta el diseño final de ingeniería.

El gobierno, dentro de su política de reactivación económica, ha decidido encarar el proyecto para luego o... grandes líneas ... facturas en el m... ra que instale ... industriales en ... nacional para ... asegurados é ... a través de ... estímulo.

Según la auto... basa en mano ... barata, total ... impositiva, enc... ta y el beneficio ... so inmediato al ... te aéreo.

Concejal denuncia

Alcaldía hizo pago "dispendioso" en favor de la firma Atlas Copco

El concejal Alfonso Gosálves Sologuren, en carta dirigida a PRESENCIA, denuncia que la Alcaldía Municipal realizó un pago "dispendioso" en favor de Atlas Copco.

Informa que ayer solicitó a sus colegas Elsa Paredes de Salazar y Francisco Aramayo, la reconsideración en el Concejo Municipal, de un pago muy cuestionable a la firma Atlas Copco.

Agrega que"el convenio en el que se respalda ese desembolso, fue suscrito entre la Alcaldía, la empresa Atlas Copco y la Empresa Municipal de Transporte Municipal, a espaldas del Concejo Municipal y, por tanto, no puede comprometerse a la Municipalidad de manera alguna. Sólo en esta instancia se utiliza al H. Concejo Municipal para comprometerlo con el pago de sumas millonarias. Muy unilateralmente se hace una evaluación de daños ocasionados en las instalaciones de Atlas Copco, sin que la Alcaldía hubiera actuado como contraparte para establecer el elevado monto de 203.584 dólares, que resulta pagando oficiosamente.".

El concejal Gosálvez cuestiona el contrato de alquiler que hizo la Alcaldía con Atlas Copco para que las movilidades de la Empresa Municipal de Transporte Automotor (EMTA), sean atendidas en reparaciones y servicio de mantenimiento con equipos modernos y sofisticados.

Gosálvez señala también que la "Eempresa automotor está manejada con total autonomía de gestión y se sobre entiende que debe responder por sus compromisos.La Alcaldía no tiene por qu... pagar deudas de TASA, Fábrica de Tubos,SAMAPA, etc. Funesto antecedente".

MARCHA.- Trabajadores y jóvenes universitarios realizaron una marcha portando carteles de protesta por la situación de los ex-mineros que se encuentran sin trabajo. Desde la semana pasada nuestros extrabajadores de la Corporación Minera de Bolivia instalaron carpas en el atrio de la Iglesia San Francisco. En las fotografías dos escenas de la mencionada marcha.

Desarrollo de la Comunidad entregó varias obras en Beni

El Servicio Nacional de Desarrollo de la Comunidad entregó cuatro edificaciones escolares, un micro hospital y una terminal aérea en provincias del departamento del Beni, lugares que sólo tienen vinculación aérea y fluvial y se encuentran próximas a la frontera con Brasil.

En la población de Bella Vista, provincia Iténez, se entregaron una escuela, un micro hospital y una terminal aérea, obras que beneficiarán a más de 4.000 habitantes.

En Baures, se entregó un establecimiento educativo que tiene una capacidad para albergar a120 alumnos.

Las poblaciones de Puerto Chávez y Sachojere se beneficiaron con escuelas que tienen capacidad para 120 alumnos cada una. Autoridades y pobladores de ambas comunidades realizaron gestiones para que el Ministerio de Educación les dote de mobiliario.

En las inauguraciones, se destacó la gran participación de la población rural beniana, que busca mejorar sus condiciones de vida.

Las obras, según el director administrativo de Desarrollo de la Comunidad, demandaron una inversión superior a los 60.000 dólares, cálculo provisional ya que éstas sólo tuvieron el apoyo de USAID a través del Programa Alimentos por Trabajo.

El trabajo que se ejecutó tuvo una serie de problemas debido , particularmente, a la distancia existente para trasla... material y al ... vía fluvial, el ... ra 8 días desde ... Márquez, repú... Brasil, población ... se adquirió cemen... mica y calamina.

Con fondos de emergencia

SAMAPA instalará red de alcantarillado en El Alto

El Servicio Autónomo Municipal de Aguas Potables y Alcantarillado, y la Federación de Juntas Vecinales de El Alto de La Paz firmaron un convenio para la instalación de una red de alcantarillado.

El acuerdo crea un fondo rotatorio basado en el plan de emergencia social y recursos propios de SAMAPA.

De esta manera se pondrá en ejecución el plan maestro de alcatarillado y saneamiento en la ciudad de El Alto.

Los trabajos comenzarán en los próximos días, en la zona de Alto Lima, donde se instalará una red de alcantarillado de 0 mil metros, y en Villa Dolores de 8. 500 metros.

La Federación de Juntas ... de El Alto ...ió a reembolsar los recursos invertidos, para su posterior utilización en obras similares, en otras zonas y villas.

Leandro Mansilla , representante de las juntas vecinales expresó su conformidad y satisfacción por la firma del convenio que "beneficiará a más de 400 mil personas que viven en la ciudad satélite, especialmente a los habitantes de Alto Lima, que desde hace 39 años tramitan la instalación de alcantarillado y servicios de saneamiento ambiental".

Por su parte, el Gerente de SAMAPA, Ing. Luis Aliaga Doria Medina, agradeció la comprensión de la directiva de la Federación de Vecinos y dijo que el acuerdo firmado será la base de soluciones para varios problemas de la populosa ciudad de El Alto.

MIR propone que informe sob... asignación de divisas se rech...

Aunque la Cámara de Diputados no definió la fecha en que se considerará el informe sobre asignación de divisas, en el periodo comprendido desde noviembre de 1982 a agosto de 1985, el jefe de la bancada del MIR, Luis González Quintanilla, propuso que el informe de la subcomisión respectiva sea rechazado y vuelva a la comisión , para que pueda ser presentado un trabajo legal, con auditoría, eficiente y completo".

En declaración que hizo llegar a PRESENCIA, el diputado mirista lamenta que el cuestionado informe (preside la subcomisión el diputado del PS-1, Guillermo Mariaca) "sin tomar en cuenta el riesgo de vaciar de contenido y distorsiones a la investigación, el diputado mencionado, con el apoyo de ... miembros de la ... utilizó la inve... para obtener ... partidarias en el ... electoral munici...

Subraya que ... de política socia... naturaleza de la ... gación, y grosera... reglamentarias ... procedimientos, ... tado todo valor a ... vestigación", por ... propone que la ... de Diputados con... titular de la subco... a presentar "las ... consistentes en ... probantes de pag... cheques girados ... ciados por cada ... los supuestos "be... rios", para consi... referido informe, ... mente remitido p... nos miembros de ... rectiva a la Con... General de la Repú...

NACOAB afirma:

El estado no atiende necesidad crediticia de los productores

...ente de la Federación Nacional de Cooperativas Agropecuarias de Bolivia (FENACOAB), los afiliados al sector han expresado su preocupación por algunas repartición de recursos gubernamentales no ...nes requerimientos ...crédito estatal, ma...el gerente de esa ...Jorge Cáceres. Di...

...ta destacó haber reci...ntidos del estado, a ...del Banco Central, ...ma privada no ha ...ida al sector campesi...ida al sector campesi...ce que los recur...ganar que los recurso...ancionos que recibía ...an destinados al sec...ductivo.

...s organizaciones cam...as han desembulado ...ficina en oficina en ...ida créditos para ase...ida de verano. ...a miembra de verano. ...n embargo, la banca ...ida, pese a las garan...hipotecarias urbanas ...das al sector campesi...s les ha podido atender ...ha cerrado toda posi...ad de darles apoyo, ...n el informe de FE...AB.

Merced a las gestiones del Ministerio de Asuntos Campesinos y Agropecuarios, según Cáceres, hoy en manos de representantes de la Cámara Agropecuaria del Oriente, se anuncia la posibilidad de contar con 80 millones de dólares del programa global de crédito agropecuario BID-CAF 213.

En reuniones sostenidas entre el gerente del Banco Agrícola y autoridades de FENACOAB, se anunció la redacción de un reglamento. Asimsomo, se dijo que en las próximas semanas se harán los desembolsos de fondos para el sector.

"Entre nosotros nos conocemos, y lo sabe el pueblo boliviano: los recursos financieros destinados por el estado para el sector agropecuario siempre han sido utilizados por los grandes empresarios y el Banco Agrícola no ha podido atender al pequeño productor campesino que asegura la alimentación al pueblo boliviano con productos baratos, por debajo de sus costos de producción". La pobreza del campesino es fácilmente explicable; pese a ello se le restringe el acceso a las fuentes de financiamiento.

El sector cooperativista ha presentado un cuadro pormenorizado de su requerimiento financiero mediante el cual se solicita un monto mínimo para los pequeños productores calculado en 10 millones de dólares, del programa de crédito agropecuario que establece la línea 213.

Concejo Municipal de Oruro ocupó predios de la Aduana

El administrador general de Aduanas, Edgar Rocabado, denunció que el Concejo Municipal de Oruro ha ocupado terrenos e instalaciones de la aduana distrital, AADAA y la Dirección Departamental de Tránsito de esa ciudad, para instalar un "mercado negro", atendiendo el pedido de los gremialistas.

"Inclusive, dijo, han hecho un acto de posesión simbólica con tractores y otra maquinaria de la Alcaldía de Oruro. Este hecho insólito, dijo, perjudica el normal desarrollo de la aduana distrital y el control de la internación de mercadería de contrabando, en ese departamento".

Afirmó que los terrenos e instalaciones son propiedad de la Aduana Nacional, en los alrededores del mercado Bolívar y la estación central.

Durante la posesión, hubo actos bochornosos y amenazas a la integridad física de los funcionarios. Los miembros del Concejo anunciaron que se trasladarán a la sede del gobierno para entrevistarse con la brigada parlamentaria orureña y miembros del poder ejecutivo, para presionar la sanción de una ley de expropiación de esas propiedades.

ASOFAR denuncia:

"Pasividad de autoridades frente al contrabando de fármacos"

"La Asociación de Representantes Importadores y Distribuidores de Fármacos (ASOFAR), observa con mucha preocupación y estupor la apatía y, en muchos casos, la complacencia de las autoridades para ejercer el control correspondiente en la comercialización de los fármacos en el país", manifestó el presidente de la institución, Oscar Medina.

En el caso específico, hizo referencia al Ministerio de Previsión Social y Salud Pública que "ve con pasividad como el contrabando está proliferando en el país, con riesgo para la salud de la población.

Se ha detectado que son precisamente las entidades del seguro social, dependientes del estado, las mayores consumidoras y compradoras de medicamentos de contrabando; por ejemplo, en la ciudad de Santa Cruz, la Caja Petrolera hizo una cuantiosa compra de fármacos introducidos vía contrabando, adjudicando a farmacias y pseudoimportadores una cantidad de productos equivalentes a150.000 dólares.

Se denunciará ante las autoridades este y otros hechos que se han identificado para, en el límite de las posibilidades, evitar que este tipo de adquisición pueda concretarse.

"Se compra productos sin ningun registro sanitario ni control de calidad; por otra parte se ve que una serie de falsos importadores, vulnerando las leyes vigentes en el país, con la complacencia de las autoridades comercializan medicamentos y esto se hará conocer a la brevedad posible", explicó Medina.

ASOFAR decidió, en su asamblea nacional, encarar una lucha frontal contra el contrabando de fármacos, formulando denuncias a quien corresponda este delito y en los niveles pertinentes.El ministerio de Salud debe prohibir que las entidades del seguro social adquieran medicamentos que no hayan sido introducidos legalmente; pueden hacerlo donde quieran, pero de aquellas empresas o personas que cumplán con lo establecido para este tipo de importaciones.

Se ha sugerido que, precautelando la salud de la población, se exija que la excepción para las maletas "bona fide" sea anulada completamente, pues se ha detectado que en ellas se introduce una gran cantidad de medicamentos en forma ilegal.

Se pide que se intervengan todos los canales de distribución que existen, para cortar la comercialización de todo aquello que no demuestre la legalidad de su importación.

Medina dijo que el argumento de que los fármacos de contrabando son más baratos no corresponde a la realidad puesto que se puede evidenciar que los precios no difieren en nada, salvo excepción como es aquellos procedentes de Alemania que, por su característica cambiaria respecto al dólar norteamericano, suelen tener fluctuaciones, por lo demás, el presidente de ASOFAR calificó esto como "argumento baladí.

TALLER SOBRE BOMBAS HIDRAULICAS.- El 22 y 23 de este mes, en la Escuela de Salud Pública, se llevó a cabo un taller de capacitación sobre "Bombas hidráulicas basadas en el golpe de ariete".
Los temas fueron expuestos por especialistas en ingeniería hidráulica, y se complementaron con exposiciones audiovisuales.

Gobierno ratifica oferta de fuentes de trabajo

Mediante un comunicado, el Ministerio de Informaciones ratifica el ofrecimiento de crear fuentes de trabajo para extrabajadores de Catavi; ofrecimiento que ha recibido una rotunda negativa, según afirma el gobierno. Los relocalizados exigen mayores subsidios. Agrega que la solución estructural del problema es el plan de Reactivación Económica, "que requiere, imprescindiblemente, del esfuerzo y trabajo de todos los bolivianos, en un clima de paz y estabilidad política, económica y social".

El comunicado se refiere a las demandas de un grupo de ex trabajadores de Catavi, que se encuentra en La Paz, en acto de protesta y presión social. "El gobierno puntualiza que se trata de "una secuela de acciones de innegable calificación político-partidista que aprovecha una coyuntura social que propugna la ampliación indefinida del denominado subsidio de cesantía de bolivianos 80 mensuales; la nivelación de pagos por retiro voluntario a lo percibido por los últimos 200 trabajadores que se acogieron al retiro voluntario, con el pretexto de "igualitarismo", que no tiene ninguna base jurídica ni mucho menos moral, por haberse extinguido el vínculo obrero-patronal con la COMIBOL, en el momento de la presentación de las respectivas solicitudes de retiro voluntario".

Dice que la COMIBOL ha cumplido estrictamente con el pago del todos los beneficios sociales establecidos por la ley General de Trabajo y disposiciones conexas, y que el gobierno, preocupado por encontrar solución al problema del desempleo, está desarrollando acciones de corto y largo plazos.

Añade que el Fondo Social de Emergencia ha establecido varios programas de empleo para extrabajadores mineros y que uno de los programas consta de 65 proyectos, fundamentalmente de mejoramiento y limpieza de caminos, con una inversión de 15 millones de dólares, que proveerá empleo a 8 mil personas.

"Adicionalmente, el Fondo Social está ejecutando un programa de apoyo a las cooperativas mineras con fondos rotativos de financiamiento y asistencia en salud y nutrición. Se ha acordado con USAID otro programa de "alimentos por trabajo", por un monto de 4 millones de dólares para ejecutarse a partir del primer trimestre de 1988, exclusivamente para cooperativas y extrabajadores mineros.

Nuevo gerente interino en ENTEL

El gobierno, a través del Ministerio de Transportes y Comunicaciones, designó un nuevo gerente interino para la Empresa Nacional de Telecomunicaciones (ENTEL). Se trata de Alberto Alarcón Clavel, que reemplaza en esas funciones a Eugenio von Boeck, actual subsecretario de Comunicaciones que ocupó, también en forma interina, ese cargo.

La designación del funcionario estará vigente hasta que la Cámara de Diputados eleve a consideración del presidente de la República, una terna para la designación del gerente general de ENTEL.

Reglamento del CRA se revisará para que funcione próximamente

...reunión del Consejo ...nal de Planificación (CONAPLAN) analizó el ...ntento del Certificado ...ntegro Arancelario ...), para que de inme...) funcione a nivel del ...o Central y del Tesoro ...ral de la Nación, ex...el ministro interino ...dustria y Comercio, ...Freddy Teodovic.

...te reglamento fue ...ablecimiento y su discu...ha llevada a los secto...que tienen relación con ...ntos, porque el sector ...ntegrado tradicional ...ha incorporado pues...el CRA consiste en ...devolución de arance...tanto el sector tradi...l o no tradicional, ...ecibe de la uniformi...de aranceles, han ...un incremento a ...a la eliminación de ...ancelas preferencia...les que existían antes para el sector minero, de hidrocarburos y agropecuario.

En razón de ello, este mecanismo funciona para la devolución correspondiente de impuestos.

El reglamento, en sus partes explicativas, específica sobre el procedimiento para la entrega y descargo de divisas; la documentación que se requiere para poder precisar los montos por exportaciones reales, asumiendo lo que significa los costos de realización que deben descontarse, a fin de que el CRA se cancele sobre lo efectivamente exportado, deduciendo otra serie de cargas que tienen los exportadores por esta actividad, al enviar bienes al exterior.

También se determina que el CRA debe cancelarse contra entrega de divisas. Los anteriores mecanisnmos establecían que debía ser contra descargo de divisas y existe una diferencia en términos de tiempo, puesto que las divisas deben entregarse a los 15 días de realizado el pago en el país, en tanto que el descargo tiene un plazo de hasta seis meses para ser procesado en razón de la documentación que el exportador debe presentar ante el Banco Central.

Es importante, porque implica que el exportador no tendrá los costos financieros que tradicionalmente tenía y porque en esa forma se está acortando el tiempo de recepción del CRA para los exportadores, afirmó Teodovic.

Comité de Proyectos aprobó la ejecución de cinco obras

...Comité Nacional de ...ersión del ministerio ...Planeamiento autorizó ...ejecución de cinco proyec...s, de conformidad a ...ítica de reactivación ...mica, que pasaron ...consideración de CO...LAN.

...a información la co...ó PRESENCIA en ...tres días, las que ...llaron que la mate...ación de estas obras ...ficiará a los departa...tos de la Paz, Chu...ra y Tarija.

...primer proyecto, ...ado por este comi...ó la represa de Inca..., en La Paz, solici...por SAMAPA, el ...que permitirá in...la capacidad ...ar en 200 por ...

...alizará la construc...de una nueva repre...ada en la zona de ...ngullo Icamino a ...que tendrá una ...de almacenaje ...500.000 metros cú...de agua.

...ar esta empresa, que ...un año de vida, só...una capacidad ...1.500.000 metros ...de agua.

...ma que el costo ...ejecución de esta ...represa será de ...millones de dólares, y ...satisfacer las ...s de los pobla...la zona sur y ...en los próxi...

...ndo proyecto ...de San Jacin...

...ncluirán en ...dos fechas

...ntro del país no ...en la misma ...ntores escola...ntes en algu...que tuvo más ...ntica que en ...por ayer el di...de Educa...Froilán ...tiempo de se...ntes recibien...todos los ...país en los ...ntrará el ca...ntada distri...

...distrito orien...ntes las clases ...ntros departa...La Paz, Co...Oruro, Sucre, ...corazón se de...los distritos ...según dijo ...los maestros ...ción no acata...los paros". En ...ación, agregó, ...se habló decre...pero en la La Paz, ...que estaban de ...

LAMENTABLE ENFRENTAMIENTO.- Alumnos de los colegios Sagrados Corazones y Henriette Cheuslerie, protagonizaron este fin de semana un enfrentamiento cuyo resultado fue el de varias niños, dos hermanas de la congregación y el director de los colegios, con heridas leves. El incidente surgió debido a la oposición de un grupo de padres de familia y de alumnas del colegio Sagrados Corazones a la fusión de los dos establecimientos. El director, R.P. Nino Marzoli y el Arzobispo Coadjutor de La Paz, Alejandro Mestre, lamentaron lo ocurrido y afirmaron que el diálogo debe ser la base de la solución de los conflictos. "La Iglesia tiende a que no haya diferencias de clase, que no haya ricos muy ricos ni pobres muy pobres",afirmó monseñor Mestre.

El FSE y UNICEF ejecutarán proyectos de interés social

El Fondo Social de Emergencia y el Fondo de Naciones Unidas para la Infancia, suscribieron un convenio para la ejecución de varios proyectos de interés social, especialmente para atender requerimientos de la población boliviana afectada por la crisis económica, principalmente del binomio madre-niño y los niños afectados en edad escolar, en las áreas de alimentación, nutrición, salud, educación y capacitación, con énfasis en las zonas urbano marginales de los departamentos de Oruro y Potosí.

El proyecto contará con un aporte del Fondo Social de Emergencia equivalente a 2.500.000 dólares, en dos años, que serán desembolsados proporcionalmente al aporte de UNICEF con destino a pagos de mano de obra, adquisición de materiales de construcción, financiamiento de equipo básico, etc.

UNICEF se compromete aportar, previa autorización de su junta ejecutiva, 800.000 dólares. Para el efecto, UNICEF prestará proyectos al FSE para su financiamiento y estudio; asimismo garantizará la participación de las comunidades beneficiarias, mediante el aporte gratuito de mano de obra y materiales locales necesarios para las construcciones que se realizarán, además de asumir la responsabilidad de una eficiente ejecución de los proyectos.

Se hizo énfasis en que este esfuerzo conjunto en los procesos de capacitación y educación en áreas rurales de Oruro y Potosí, en apoyo a la estrategia de supervivencia del niño y la mujer, contribuirá también a la construcción de centros de capacitación de adultos y escuelas básicas rurales. Potenciará la producción de alimentos para mejorar el estado nutricional de los niños y prestará asistencia sanitaria por medios de puestos de salud anexos a los centros de capacitación de adultos.

Comité Regional de Salud

Organiza foro sobre Hospital de Clínicas

El 27 y 28 de este mes, se llevará a cabo un foro-debate sobre la "Problemática del Hospital de Clínicas", organizado por el Comité Regional de Salud- La Paz.

El evento, a efectuarse en el salón de la prefectura paceña, está dentro de las actividades que cumple el comité de salud, creado en enero de este año, y tiene la finalidad de analizar desde distintos puntos de vista, la situación del hospital que atiende a una gran parte de la población no asegurada.

El Dr. Oscar Lanza, de la Unidad Sanitaria La Paz, informó a PRESENCIA que, a iniciativa de esa entidad, a principios de año se convocó a las instituciones vivas de la ciudad a formar parte del comité que tiene la finalidad de establecer un nivel adecuado de coordinación entre ellas, además de aunar los esfuerzos de todas, para ser una respuesta a la comunidad en el campo de la salud.

El Comité Regional de Salud cuenta actualmente con 25 instituciones miembros, entre las que se pueden citar : la Prefectura, CORDEPAZ, Colegio Médico, Centro Cultural 20 de octubre, Amigos de la Ciudad, Cruz Roja Boliviana, los Comités Populares de Salud, diversas organizaciones de voluntariado y otras.

Lanza dijo que hasta el momento se han realizado dos actividades importantes. En primer lugar, una reunión de asociaciones no gubernamentales, en la que se determinó que cualquier plan de salud debe estar previamente verificado por la Unidad Sanitaria, para no diversificar esfuerzos.

En segundo lugar, se canalizó un proyecto de cooperación internacional para el distrito sanitario de Caranavi. "Allá, a través del apoyo de 'Médicos sin fronteras', se realiza el trabajo de puesta en funcionamiento de los centros sanitarios existentes", señaló.

Dijo que se escogió ese lugar como un "distrito piloto", pues un buen porcentaje de los mineros relocalizados se ha establecido en esa zona (Palos Blancos, Yucumo, Popoy), con el cambio de ambiente están propensos a sufrir enfermedades como malaria, tuberculosis o parasitosis.

Finalmente, indicó que el Hospital de Clínicas ha sido escogido como tema del foro, por ser un centro médico de referencia, que atiende un importante sector de la población

Foro nacional sobre proyecto de Ley de Recursos Hídricos

Un foro nacional sobre el proyecto de ley de recursos hídricos se realizará en la ciudad de La Paz, del 3 al 5 de noviembre, bajo el auspicio de la Cámara de Senadores y la Confederación Nacional de Profesionales.

La información fue proporcionada por el presidente de la Comisión de Energía e Hidrocarburos, Raúl Lema Patiño, quien explicó que el proyecto de ley fue compatibilizado por la comisión senatorial, teniendo en cuenta anteproyectos realizados por los senadores Luis Añez y Daniel Cabezas, y un estudio sobre este tema por una consultora argentina.

Informó que el proyecto comprende una ley de carácter general, que permitirá establecer un marco de referencia, al cual deberán sujetarse los reglamentos.

En el foro nacional, que se desarrollará en el Hotel Sheraton, participáran varios ministros de Estado, así como 85 entidades públicas y privadas. También estarán presentes instituciones y profesionales vinculadas al área de recursos hídricos.

El senador Lema Patiño destacó la importancia de la reunión, ya que Bolivia participa en tres cuencas hidrográficas:Amazonas, del Plata y Altiplano.

Señaló que, durante el desarrollo de la reunión, se organizarán comisiones especiales que analizarán el aspecto legal, como la competencia del Estado sobre la autoridad de aguas; de la política general de los usos del agua; concesiones de las servidumbres y de las compatibilizaciones. También se conformarán comisiones para estudiar las tres cuencas hidrográficas.

Agregó que estos proyectos serán enviados a la Comisión de Energía e Hidrocarburos de la Cámara de Senadores, para su revisión y normalización. Posteriormente serán remitidos al Ministerio de Planeamiento y Coordinación para su promulgación, como decreto supremo del poder ejecutivo.

Al referise a la reglamentación de este proyecto de ley, dijo que deberá ser elaborada al detalle, razón por la cual deberán acreditarse las delegaciones departamentales en las comisiones de trabajo, considerando que algunos departamentos del país participan en más de una de las cuencas hidrográficas.

ACCION MUNICIPAL

REMODELACION Y ENLOSETADO DE LA AVENIDA MUÑOZ REYES

Los trabajos de remodelación, enlosetado y embellecimiento de la calle Muñoz Reyes, importante vía de acceso de Calacoto a Cota Cota, serán concluidos y entregados al servicio de la población a fines del presente mes.

Técnicos municipales realizaron inspección de las obras y constataron que los trabajos están en la fase de conclusión.

En una extensión de aproximadamente 300 metros se construyeron cordones, aceras y una jardinera central que divide esa avenida en cuatro vías. Además se canalizaron vertientes, se construyeron sumideros y sistemas de drenajes y, por último, se concluye el enlosetado.

En el empalme con el camino a Cota Cota, se está procediendo al movimiento de tierras para arreglar el empedrado y en la Avenida Muñoz Reyes se realizan trabajos de limpieza de escombros.

REPARACION DE CALLES DAÑADAS POR LAS LLUVIAS

Las calles de La Paz continuamente sufren daños como consecuencia de las lluvias, su viejo alcantarillado y el rodado de vehículos pesados, que dan lugar a hundimientos de suelos y formación de peligrosos huecos. La Alcaldía, también en forma constante, desplaza cuadrillas de obreros para su reparación respectiva.

En la actualidad, la Dirección de Obras Públicas, está reparando más de cuarenta arterias, entre ellas el empedrado de la calle Mariscal Braun, desde la Avenida Busch hasta el puente sobre el río Orkojahuira, La avenida Turmusla, reparación de adoquinado desde el Cementerio hasta la Plaza Juaristi Eguino.

Empiedre nuevo de la calle Baldivieso en la zona de Alto San Pedro.

Nivelación del adoquinamiento de la Avenida América, zona central, en toda su extensión.

Reparación del adoquinamiento de calzada en la Avenida de las Américas, Villa Fátima.

Misión Británica coadyuva labores del Centro Pesquero

La Misión Británica está apoyando técnica y financieramente a la ejecución de varios proyectos en pesquería, centros que se encuentran ubicados en diferentes puntos del país, explicó el director del Centro de Desarrollo Pesquero, Freddy Arteaga.

En la cuenca del río Pilcomayo, desde el año 1982, realiza una investigación biopesquera que se ampliará al río Paraguay por la simbiosis existente en la reproducción del sábalo.

El proceso biológico se inicia en las nacientes del río Pilcomayo, donde los sábalos de 2 a 3 años arriban para depositar sus ovas que son arrastradas por las aguas, y el proceso de incubación se realiza en el río Paraguay; los alevinos empiezan su vida en este río y poco a poco empiezan su arribo hacia territorio boliviano a través del Pilcomayo, para iniciar un nuevo ciclo biológico.

Otro proyecto que apoya la Misión Británica es el construcción de infraestructura para la comercialización de pescado, actividad que se encuentra bastante adelantada en la ciudad de Trinidad, cuya contraparte, la Corporación de Desarrollo del Beni, es partícipe del proyecto para finalizar con la creación de una empresa que tendrá a cargo todo lo referente a este centro pesquero.

En las ciudades de Cochabamba y Santa Cruz se han construido centros de comercialización y, en La Paz, hace pocos días hubo una reunión con autoridades de la alcaldía municipal para hacerles conocer detalles de lo que será una terminal pesquera, de manera que se eviten los actuales problemas de acceso a los vehículos que transportan este producto hasta la ciudad, para que las condiciones higiénicas de comercialización sean las más adecuadas.

Para el sector amazónico, se ha planificado la construcción de un módulo de comercialización y la creación de un sistema de refrigeración que, inicialmente, podrá ser construido en la ciudad de Riberalta, y con los resultados que se obtengan podrán construirse, previas adaptaciones, en Cobija, Guayaramerín, Santa Ana y San Joaquín. El proyecto, que tendrá un costó de 150.000 dólares, sería financiado, precisamente, por el gobierno británico.

Senado pide rehabilitación del aeropuerto de Oruro

La Cámara de Senadores resolvió pedir al poder Ejecutivo la rehabilitación del aeropuerto de la ciudad de Oruro, como parte de la infraestructura aérea nacional.

La minuta de comunicación fue planteada por el senador Hugo Campos, quien justificó su documento por el hecho de que la ciudad de Oruro no cuenta con un aeropuerto que reuna las condiciones mínimas de operabilidad.

Dijo que es necesario que el Ministerio de Transportes y Comunicaciones tome las previsiones necesarias para realizar esta obra en el menor tiempo posible.

La minuta de comunicación dice: "Dígase al poder Ejecutivo que el H. Senado Nacional deja constancia de su preocupación porque la ley de la República, de 23 de febrero de 1984, referente a la declaración de necesidad y utilidad pública sobre la rehabilitación y remodelación del aeropuerto Juan Mendoza de Oruro, como parte de la infraestructura del servicio aéreo nacional, no ha recibido hasta la fecha la atención correspondiente del poder Ejecutivo; determinando con esta conducta la postergación de este departamento, que en sus épocas de auge ha contribuido a la grandeza de la Patria.

PROYECTO DE TELECOMUNICACIONES

Mediante una minuta de comunicación, presentada por el senador Daniel Cabezas, se solicita la aceleración en los trámites pertinentes para un proyecto de telecomunicaciones en el sud del país.

La minuta de comunicación señala: "Dígase al poder Ejecutivo que la H. Cámara de Senadores ve con mucha preocupación y considera de urgente necesidad que el Ministerio de Transportes y Comunicaciones instruya a la Empresa Nacional de Telecomunicaciones (ENTEL) agilizar los trámites pertinentes al proyecto diversificación del sud-oeste4 Fase: Valle de Cinti, Consejo Central Sud y provincia Chayanta del departamento de Potosí, para la ejecución y puesta en marcha del referido proyecto que tiene a su cargo la Gerencia Técnica de ENTEL; así como el equipamiento y dotación de los equipos correspondientes del sistema de micro ondas de acuerdo a la tecnología moderna que garantice la óptima intercomunicación con el resto del país y con el exterior".

FCPAF anuncia incremento en renta mínima

El Fondo de Pensiones de la Administración Pública resolvió otorgar el 20% de aumento con relación a la renta mínima y un porcentaje inversamente proporcional para las rentas mayores, correspondientes a las rentas complementarias.

Con esa resolución, según comunicacaron, se mejorará sustancialmente el reajuste salarial del 15% dispuesto por el gobierno mediante decreto supremo 21591 del 30 de abril.

El esfuerzo financiero de FCPAP se realiza gracias a las propias reservas y a instrucciones del Ministerio de Previsión Social y Salud Pública. La cancelación de los nuevos reajustes se efectuará con carácter retroactivo desde abril, a partir del viernes 23.

El primer pago se lo realizará por los seis primeros meses transcurridos entre abril y septiembre.

Bolivia y la URSS analizarán...

(Viene de la pág. 1)

lización en diferentes rubros productivos y el aprovechamiento de recursos naturales básicos. Se informó que industriales de Cochabamba hicieron conocer su disposición de concretar acuerdos específicos para industrializar áreas altamente productivas hasta ahora no explotadas en ese departamento.

También se analizarán aspectos inherentes al intercambio comercial y el establecimiento de una línea de exportación de productos bolivianos a ese país, dentro de la política de intercambio compensado.

La Unión Soviética hizo conocer su disposición de cooperar a Bolivia en todos los rubros posibles de producción y desarrollo tecnológico, con la incorporación de una importante línea de equipos y maquinarias, informó el subsecretario de asuntos bilaterales, Alfredo Olmedo.

Con referencia al proyecto hidroeléctrico del Bala, situado en la parte central del territorio norte del país, la URSS comprometió la inmediata movilización hacia Bolivia, de una misión técnica especializada que realizará, a partir de octubre próximo, trabajos de campo en la zona del río Beni.

Especificó que esos trabajos tienden a establecer, con carácter preliminar, las características geológicas, pluviométricas, topográficas y otras de la región; el grado de influencia y el mercado potencial. El Bala, concebido como idea general, permitiría producir energía eléctrica, establecer un control de aguas, evitar futuras inundaciones en territorio del departamento del Beni, programar riego y desarrollar industrialmente la región. Es comparado con el Itaipú, construido sobre el río Paraguay.

Según el Lic. Olmedo, también permitiría evitar el drenaje de la riqueza aurífera de La Paz, que por acción del torrente pluvial es trasladado hasta territorio brasileño.

PRESENCIA
Puerto Quijarro
Agente:
Néstor Aro Quispe

Amigos y familiares de:

† Don: MARIANO DEHEZA NAVARRO (Q.E.P.D.)

Invitan a la misa que en su memoria se mandará rezar en la Capilla del Montículo, el día martes 27 del presente a las 12:00 m.

La Paz, octubre de 1987

CONFORTADO CON LOS AUXILIOS DE LA SANTA RELIGION CATOLICA EN LA CIUDAD DE WASHINGTON VIRGINIA ESTADOS UNIDOS, HA DEJADO DE EXISTIR:

† Sr. MARIO JURADO LAZARTE (Q.E.P.D.)

LA FAMILIA Y AMIGOS RUEGAN ELEVAR UNA ORACION POR EL ETERNO DESCANSO DE SU ALMA.

LA PAZ, OCTUBRE 1987

LA PROMOCION "EDITH THELLEACHE DE SCOTT" 1987 DEL COLEGIO NACIONAL RENE BARRIENTOS ORTUÑO, SE ADHIERE AL DOLOR QUE EMBARGA A LA FAMILIA DE SU PROFESORA SRA. EDITH DE SCOTT POR EL FALLECIMIENTO DE SU SEÑORA MADRE.

† DOÑA FANNY DE LA QUINTANA v. DE THELLEACHE

Y SE PERMITE INVITAR AL PERSONAL DOCENTE, ADMINISTRATIVO, PADRES DE FAMILIA Y ALUMNADO DEL ESTABLECIMIENTO A LA MISA DE CUERPO PRESENTE A HS. 15 Y A LA TRASLACION DE SUS RESTOS MORTALES EL DIA DOMINGO 25 DEL PRESENTE.

EL CORTEJO FUNEBRE PARTIRA DE LA AV. ARCE # 2872.

LA PAZ 24 DE OCTUBRE DE 1987

La familia de la que en vida fue:

† Sra. VICENTA LOPEZ DE UZQUIANO (Q.E.P.D.)

Ruega a sus parientes, amigos y personas piadosas, elevar una oración al Santísimo, por el eterno descanso de su alma y al mismo tiempo invita a la misa de cabo de mes de su sentido fallecimiento que se mandará oficiar el día martes 27 del presente a Hs. 7 p.m. en la iglesia de María Auxiliadora (El Prado).

Su asistencia a este acto religioso será profundamente agradecido por la familia doliente.

La Paz, octubre de 1987.

Cementerio Jardín

Nuestros amables clientes que deseen colocar lápidas en el cementerio antes de las fiestas de Todos Santos, deben solicitarlo hasta el día 28 del presente mes impostergablemente.

La Paz, Octubre de 1987

inmobiliaria kantutani
Av. Camacho-Edif. Ultima Hora primer piso

INVITACION RELIGIOSA

Aurora García Vda. de Aranda, esposa, Katherine, Raquel, Ana, Alvarito hijos: Samuel, Norah, Hilda Aranda Herrera, hermanos; Q. Vda. de García madre política, Etty Ríos de Aranda, Enrique, B. Carlos, Víctor Hugo y Cristina García de Leali, hermanos políticos, demás familiares del que en vida fue: Gerente de producción Cervecería Taquiña.

† Sr. HUGO ARANDA HERRERA Q.E.P.D.

Invitan a sus amistades, al personal de la Cervecería Taquiña, Cervecería Boliviana Nacional, instituciones a las que pertenecía y demás personas piadosas se dignen asistir a la misa recordando el primer año de su llorado fallecimiento que se mandará a oficiar en la iglesia de San Sebastián (Plaza Alonso de Mendoza) a horas 12 p.m. el día 27 de octubre, favor que comprometerá la eterna gratitud de la familia doliente.

El duelo se despide en la puerta del templo.

La Paz, 25 de octubre de 1987

La familia del que en vida fue:

† Cnl. (r) RENATO SAINZ LOZA Q.D.D.D.

Invita a sus familiares, amigos y personas piadosas a asistir a la misa que en su memoria y recordando el primer año de su sensible fallecimiento, se mandará a oficiar el día martes 27 del presente a Hrs. 18 y 30 en la Capilla Privada del Colegio San Calixto (calle Jenaro Sanjinés)

La Paz, octubre de 1.987

Recordando el mes del sensible fallecimiento del que en vida fuera:

† JUAN PABLO DE LA QUINTANA RODRIGUEZ Q.D.D.G.

La familia ruega a sus amigos y personas piadosas elevar una oración por la paz de su alma.

La Paz, 25 de octubre, 1987

Tras el dolor de tu partida, oculta la esperanza de nuestras lágrimas se convertirán en alegría de encuentro definitivo. Laura Huici de Almaraz, esposa; Arq. Ma. Victoria Almaraz de Rivero, hija, José Luis Rivero B., hijo político; María Soledad y Paolo, nietos, los hermanos, hermanos políticos y demás familia del que en vida fue amado esposo, ejemplar padre:

† Sr. Arq. HUGO ALMARAZ ALIAGA (Q. D. D. G.)

Invitan a sus amistades, parientes y de forma especial a la Facultad de Arquitectura y Artes UMSA, Escuela Superior de Bellas Artes, Colegio de Arquitectos-La Paz, Falange Socialista Boliviana, CONAMAQ, Seguro Social Universitario, Colegio Don Bosco, residentes coqueños e instituciones cívico-culturales 20 de Octubre, Comité Cívico Paceño y demás, que recordando el primer año de su llorado fallecimiento la misa se oficiará el día martes 27 del presente a horas 18 p.m. en la iglesia de San Francisco.

Su piadosa concurrencia será agradecida infinitamente.

La Paz, octubre de 1987

LA FAMILIA DEL QUE EN VIDA FUE

† Sr. Don VICTOR TABORGA SANJINES

INVITAN A LA MISA QUE RECORDANDO LOS DIAS DE SU SENSIBLE FALLECIMIENTO SE MANDARA A OFICIAR HOY DOMINGO, OCTUBRE 25 HS. 19:00 EN LA IGLESIA DE LOS PADRES CARMELITAS AV. 20 DE OCTUBRE.

LA PAZ, 24 DE OCTUBRE DE 1987

Al conmemorarse los veinte años del fallecimiento del que en vida fue:

† Ing. HUGO STRAMPFER QUEVEDO Q.E.P.D.

La familia ruega a los parientes, amigos y personas que lo conocieron elevar una oración al SEÑOR, por el eterno descanso de su alma.

La Paz, 25 de Octubre de 1987.

En la paz del Señor y confortada con los auxilios de la Santa Religión Católica, ha dejado de existir la que en vida fue ejemplar y abnegada madre:

† Sra. MERCEDES BILBAO LA VIEJA Vda. de PALENQUE (Q.E.P.D.)

Mercedes Palenque Bilbao La Vieja, hija; los nietos, bisnietos y deudos familiares, ruegan a sus amistades se dignen asistir a la misa de cuerpo presente a Hs. 14 y 30 y a la traslación de sus restos mortales al Cementerio General, el día de hoy domingo a Hs. 15 y 30.
El cortejo fúnebre partirá de la calle Rosendo Villalobos Nº 1595, Miraflores.
Será favor que agradecerá la familia doliente.
FUNERARIA A. VALDIVIA. OF. FIGUEROA, FRENTE AL PASAJE DE LAS FLORES. TELS. 353630 - 372015.

Ex canciller

Bolivia participa en gestiones de la ONU en favor del desarme

El ex canciller, Agustín Saavedra Weise, sostuvo que Bolivia ha probado,. en varias ocasiones, su vocación pacifista, y que, fieles a esta noble tradición, "los bolivianos esperamos que los próximos años traigan para toda la humanidad, un porvenir de justicia y progreso, logros que, sin desarme y paz, no serán posibles".

Esta afirmación la hizo durante el ciclo de conferencia sobre "El Desarme", que auspició la Cancillería de la República. Saavedra Weisse disertó sobre el tema: "Desarme, paz mundial y desarrollo".

Respecto a la guerra fría y la carrera armamentista, el disertante hizo referencia a la famosa frase de Raymond Aron: "Paz imposible, guerra improbable", señalando que simplemente estaba definiendo con claridad lo que acontecía hace 25 años y sigue siendo válido hoy: la abierta pugna ideológica y geopolítica entre los dos estados siderocráticos (EE.UU. y URSS) que es permanente y por tanto, no hay paz en términos absolutos. "Empero, la guerra es improbable pues ambas superpotencias han generado mecanismos internos de prudencia y mecanismos externos (alianza, acuerdos, áreas de influencia, etc) que reducen las postbilidades de conflicto abierto. Al mismo tiempo, las guerras convencionales -penosamente casi siempre localizadas en áreas del Tercer Mundo- sirven de "caño de escape" a los gigantescos motores bélicos que la carrera armamentista montó en los últimos 40 años."

En otra parte de su discurso, se refirió a la acumulación de varios miles de ojivas nucleares. Al respecto, dijo que al terminar la segunda guerra mundial, tanto Estados Unidos como la URSS se dedicaron febrilmente a tejer sus respectivas alianzas militares resultando en la creación de la Organización del Tratado del Atlántico Norte y el Pacto de Varsovia, respectivamente. "Estas dos coaliciones -dijo- pusieron, en el marco de una Europa y Alemania divididas, frente a frente a los dos gigantes del mundo, enzarzados en una lucha ideológica pero preocupada a su vez por sus particulares conceptos de seguridad nacional y por la necesidad de evitar un holocausto a nivel mundial.

"La escalada armamentista, agregó, llegó a tal altura que se creo toda una jerga que hoy forma parte del llamado "vocabulario nuclear": MIRV'S, ICBM's, ABM's y demás parafernalia. Por armas convencionales, se entendió todo aquel equipó bélico que no es nuclear, y en el campo atómico se diferenció, sobre todo en función de los misiles transportadores de ojivas, entre lo táctico (de corto y mediano alcance) y lo estrategico (de largo alcance o intercontinental) ,y en 1972 Nixon y Brezhnev firmaron un importante acuerdo tendente a limitar las armas estratégicas, que dió inicio a los llamados convenios "SALT".

Pero, pese a las crisis recurrentes, mutuas discrepancias, denuncias y rivalidades en foros internacionales; temporales suspensiones de charlas y reuniones, más otros factores, es un hecho que ambas superpotencias han mantenido pragmáticamente sus contactos con miras a evitar un conflicto nuclear. Esta es una realidad concreta, desde la época en que EE.UU y la URSS alcanzaron un precario balance estratégico, con lo se evolucionó de términos tales como "represalia masiva" y "respuesta flexible" al actual del MAD, acertadamente llamado "Equilibrio del Terror".

Respecto al desarme, Saavedra Weise dijo que éste, como instrumento para lograr el objetivo de la paz, ha sido históricamente una meta anhelada, pero sin logro por parte de la comunidad internacional...

Hizo referencia a la Carta de Nacione Unidas sobre sus propósitos de mantener la paz y seguridad internacionales, y que el Consejo de Seguridad tiene la responsabilidad primordial de mantener la paz y la seguridad, por lo que en 1958 se creo la comisión de Desarme. El principal objetivo de esa comisión fue gestar una "opinión pública mundial organizada" con la finalidad de presionar a las grandes potencias para que se pongan de acuerdo en las cuestiones esenciales del desarme.

En su capitulo Desarme y Desarrollo, Saavedra sostiene que ante la ausencia de un "Estado Mundial", que regule armónica y consensualmente las pautas de vida de nuestro planeta, debemos ubicarnos en la realidad de un mundo dividido por conflictos ideológicos y angustiantes diferencias de nivel de vida. "Aunque simplistas y a veces ambiguos, los conceptos Este-Oeste y Norte-Sur, son gráficos y elocuentes. En este contexto, la posibilidad de un desarme total será, por lo menos en el futuro próximo, imposible.

Un desarme total obligado, mediante normas jurídicas internacionales, no tendría más que un éxito relativo por la fragilidad del voluntarismo y bien podríamos arriesgarnos a opinar que la sociedad mundial se encuentra actualmente en la etapa de asimilar esta triste, pero innegable realidad."

Bolivia-dijo- participá y participará activamente en todas las gestiones que realicen las Naciones Unidas en favor del desarme pero creo que es importante que se estimule a los países que realizan esfuerzos para superar sus problemas, mediante mecanismos de asistencia y cooperación que surjan de la liberación de por lo menos parte de los recursos gastados en armas. "No pedimos regalos y más bien solicitamos que sean un poco socios nuestros en la difícil, pero imprescindible tarea de modernizarnos en el marco de un régimen pluralista y amante de la paz, en todos sus niveles e implicaciones".

LOS MIEMBROS DE FENIX Nº 34 SE ADHIEREN AL DOLOR QUE EMBARGA A LA FAMILIA THELLAECHE - DE LA QUINTANA

LA PAZ OCTUBRE 25 DE 1987

La familia de la que en vida fue:

† Sra. ZORAIDA M. Vda. de GUARACHI (Q.E.P.D.)

Ruega a sus familiares, amigos y personas piadosas se dignen asistir a la misa que recordando los tres meses de su sensible fallecimiento se mandará a oficiar el día lunes 26 de octubre a horas 18:30 en la Iglesia de San Agustín.

Por su asistencia a este acto de amistad y caridad cristiana, anticipamos nuestro profundo agradecimiento.

La Paz, octubre de 1987.

La Paz del Señor, ha dejado de existir la que en vida fue:

† Señora: ASUNCION ISABEL CLAURE PANTOJA (LALA) Q.E.P.D.

Luis Eduardo (Teddy) (ausente) y Rosemarie Córdova Claure, hijos; María Luisa Vda. de Loayza, Alcira Aparicio y Emma Muñoz (ausente), hermanas; Félix Aparicio y Julio Muñoz (ausente), hermanos políticos; Luis Antonio, Pía, Martín Córdova Sanhueza (ausentes), Mary, John (ausente) y Liza Joseph Kirkwood Córdova, nietos; Carlita (ausente), bisnietas; primos, sobrinos y demás familia ruegan a sus amistades; se dignen asistir a la misa de cuerpo presente el día de hoy domingo 25 de los corrientes a horas 10:30 y al traslado de los restos mortales al Cementerio Jardín de Obrajes a horas 11:00 a.m.
El cortejo fúnebre partirá de la Calle Miguel de Cervantes Saavedra Nº 2970 (Sopocachi).
Será favor que comprometerá la gratitud de la familia doliente.
SERVICIOS DE POMPAS FUNEBRES ALIAGA. CALLE FIGUEROA Nº 775 TELFS. 325676-360.

La Paz, octubre de 1987

Cementerio Jardín

INVITACION

Inmobiliaria Kantutani, adhiriéndose a la recordación del día de los FIELES DIFUNTOS, invita a sus clientes y personas devotas a la Solemne Misa de Campaña que se oficiará el día Lunes 2 de Noviembre del presente año en el mismo Cementerio a horas 10:00 a.m.

La Paz, Noviembre de 1987.

Of. Cementerio Tel. 783263
Of. Central Tel. 358809

2283

IDEA
INSTITUTO PARA EL DESARROLLO DE EMPRESARIOS Y ADMINISTRADORES
Personería Jurídica R.S. 200841

ALMACENES GENERALES DE DEPOSITO "ALFA"

Curso Nacional No. 168 EL WARRANT COMO INSTRUMENTO FINANCIERO

OBJETIVO: Dar a conocer y revisar con los participantes los usos, alcances y posibilidades del Sistema Warrant en las operaciones financieras.

RESULTADOS ESPERADOS: Al finalizar el seminario, los participantes podrán aplicar los conocimientos, métodos y técnicas del Warrant en la gestión de sus empresas, sean estas ofertantes o demandantes de crédito.

CONTENIDO: Enfoque teórico práctico del sistema Warrant:
- Concepto y Antecedentes
- Aspectos Legales
- Aspectos Operativos
- Ventajas para los Usuarios
- Casos Especiales
- Servicio Integrado

METODOLOGIA: Exposiciones con participación de los asistentes y análisis de problemas prácticos.

AUDIENCIA: El seminario está orientado a funcionarios bancarios y de empresas industriales, agrícolas o comerciales (importadores-exportadores).

FECHA: Del 28 al 29 de octubre de 1987

HORARIO: De 18:30 a 21:00

INFORMES: I.D.E.A.
Edif. "La Urbana" 3er. Piso
Av. Camacho 1485 casi Esq. Bueno
Teléfonos: 323148 - 370896

Recital de canto

MIERCOLES 28 HORAS 19:30

TEATRO MUNICIPAL

AUSPICIA: ALCALDIA MUNICIPAL DE LA PAZ

Retén Municipal realiza trabajos de emergencia

El Retén de Emergencia de la Municipalidad realiza trabajos de limpieza de las calles y atiende casos de obstrucción de vías y alcantarillas, como consecuencia de las últimas lluvias.

Para estos trabajos está utilizando maquinaria pesada y bombas de extracción de aguas en las bocas de tormenta obstruidas por basura y materiales de arrastre. Uno de los trabajos grandes fue la limpieza de la calle Eloy Salmón esquina Pedro de la Gasca.

PDC, ID y PS-1

Consideran que la respuesta del gobierno a la COB era "privisible"

Los representantes nacionales de varios partidos políticos de oposición coincidieron en señalar que la respuesta del gobierno al pliego único de la Central Obrera Boliviana era "previsible"; sin embargo, advirtieron que es necesario establecer las bases de negociación, a fin de evitar posteriores conflictos porque la demanda laboral es "legítima".

El diputado del Partido Demócrata Cristiano, Luis Ossio Sanjinés, manifestó que hay soluciones, pero lo que se requiere del gobierno es voluntad política, decisión operativa y menos hecho que la reactivación económica no está marchando, por lo que hay descesperanza en los trabajadores".

Además, la COB ha de continuar con la gestión de su pliego, ya sea vía laudo arbitral o siguiendo los trámites procedimentales para una huelga general, trámite que abarcaría algo más de 60 días, tiempo que tiene el gobierno para encontrar soluciones efectivas, fundamentalmente creando nuevas fuentes de trabajo y haciendo que el aparato productivo se ponga en marcha; caso contrario, las consecuencias serán imprevisibles en perjuicio de todo el país, ya que no se puede ignorar la problemática social.

PS-1

El diputado socialista, Germán Gutiérrez Gantier, subrayó que la respuesta gubernamental era previsible, ratificando, una vez más, que el peso de las medidas las tiene que seguir soportando la clase laboral. Indicó que, ante esa posición, los trabajadores adoptarán medidas de hecho, "como consecuencia de la insensibilidad y voracidad del gobierno oligárquico".

Sostuvo que el aumento, que estaría incluido en el presupuesto general de la nación del próximo año, de 15 %, es una oferta "ofensiva", porque no le alcanza, al trabajador, ni siquiera para cubrir los gastos del pan. La respuesta del gobierno se inscribe en la línea del 21060 asumiendo la actitud de "subvertor de la democracia, sustituyendo la confrontación con el diálogo".

ID

El diputado de Izquierda Democrática, Mario Rueda Peña, señaló que el rechazo del gobierno es "precipitado e inoportuno", por lo que la COB tiene el recurso de ir a la conciliación y arbitraje en el marco que establece la Ley General del Trabajo; sin embargo, el gobierno rechaza "de plano", el petitorio.

Advirtió que los topes salariales exigidos por la COB son razonables, corresponden a cantidades mínimas para la subsistencia decorosa de una familia. Pero, es necesario "ver si estas cifras concuerdan con las posibilidades económicas del país".

CURSO PARA POLICIAS.- En un acto cumplido en el auditorio del Ministerio de Salud, se inauguró el "primer curso básico de emergencias en gineco-obstetricia, para oficiales de Radio Patrulla (110).
Alrededor de 40 oficiales participarán en las clases teóricas, a dictarse en el Hospital de Clínicas, y la enseñanza práctica que recibirán en el maternológico "Natalio Aramayo".

Radio Patrulla atiende 90 nacimientos por mes

"Las estadísticas indican que, últimamente, Radio Patrulla aumentó considerablemente sus servicios de parto, hasta llegar a un promedio de 90 por mes", manifestó el Dr. Ramiro De Béjar, en el acto de inauguración del "Primer curso básico de emergencias en gineco-obstetricia", para oficiales del 110.

Con el objeto de incrementar los conocimientos teórico-prácticos de los oficiales de Radio Patrulla (110), en la atención de partos, se inició un curso, en el que tomarán parte 40 oficiales.

Constará de una parte teórica (de una semana), a cumplirse en el Hospital de Clínicas, y una práctica, en la que compartirán las experiencias médicas con los profesionales del maternológico Natalio Aramayo.

Participan en la organización el Ministerio de Salud, el departamento de gineco-obstetricia de la Facultad de Medicina de la UMSA, UNICEF y el comando de la Unidad de Radio Patrulla - 110.

En el acto inaugural, tomó la palabra el director del curso, Dr. Ramiro De Béjar, quien manifestó que los oficiales del 110 pasan por diversas "peripecias", ante los requerimientos de emergencia de las mujeres embarazadas, por ello es importante mejorar los conocimientos de éstos, que al final benefician a la mujer del pueblo.

El Dr. Oscar Castillo, oficial de salud de UNICEF, donó equipo médico de emergencia y dijo: "La presencia de UNICEF no es accidental, nosotros tenemos el deber de proteger a la infancia, y por tanto a la mujer que trae al mundo a un niño. Tenemos una gran esperanza de iniciar una cruzada de salud, por la infancia".

Por su parte, el Director Nacional de Salud, Dr. Angel Valencia, en representación del Ministerio de Salud, al inaugurar oficialmente el curso, dijo que "La salud no se da en gobiernos tiranos, sino en gobiernos de paz y democracia", de ahí el interés en desarrollar los proyectos en este campo.

Carta informativa CIEN

Entre enero y septiembre el dólar subió en 1,09

Entre enero y setiembre de este año, la cotización oficial del dólar subió en 1,09 por ciento, pasando de un promedio mensual de 1,92 bolivianos por dólar a 2,10.

La Carta Informativa de la Economía Nacional (CIEN), editada recientemente, respecto a estadísticas monetarias, señala que, al contrario de lo que ocurría entre 1983 y 1985, actualmente se observa una escasa diferencia en las cotizaciones del dólar oficial y el paralelo.

En el mismo periodo (enero-setiembre), el crecimiento del Índice de Precios al Consumidor llamado Índice del Costo de Vida, 7,84 por ciento.

Cuadros muestran la cotización entre enero y setiembre de 1987, comportamiento entre enero

EVOLUCION DEL INDICE DE PRECIOS AL CONSUMIDOR (IPC)
VARIACIONES MENSUALES DURANTE 1987
AÑO BASE 1966 = 100

MESES	INDICE GENERAL	VARIACIONES PORCENTUALES P.A.	AL 31/12	12 MESES
Enero	52.493.355.18	2.45	2.45	27.88
Febrero	53.139.101.91	1.23	3.71	19.91
Marzo	53.508.864.76	0.70	4.43	20.67
Abril	54.361.163.58	1.59	6.09	18.34
Mayo	54.545.991.54	0.34	6.46	17.60
Junio	54.426.923.64	- 0.22	6.22	12.55
Julio	54.397.849.04	- 0.05	6.17	10.52
Agosto	54.938.108.17	0.99	7.22	10.91
Septiembre	55.255.270.85	0.58	7.84	9.07

FUENTE: Instituto Nacional de Estadística
P. A. = Promedio anterior.

PROMEDIOS MENSUALES DE LA COTIZACION DEL DOLAR OFICIAL Y PARALELO AÑOS 1986 Y 1987

MESES	AÑO 1986 OFICIAL	PARALELO COMPRA	PARALELO VENTA	AÑO 1987 OFICIAL	PARALELO COMPRA
Enero	2.040.000	2.221.731	2.279.720	1.9264	1.939
Febrero	1.840.118	1.886.952	1.916.881	1.9418	1.959
Marzo	1.888.600	1.943.253	1.962.669	1.9871	1.961
Abril	1.904.550	1.916.033	1.928.161	2.0049	2.030
Mayo	1.904.300	1.944.866	1.964.328	2.0340	2.027
Junio	1.904.857	1.932.230	1.946.611	2.0625	2.070
Julio	1.904.136	1.920.726	1.933.145	2.0709	2.075
Agosto	1.909.550	1.922.290	1.934.355	2.0870	2.069
Septiembre	1.914.294	1.913.656	1.924.233	2.1077	2.112
Octubre	1.921.174	1.924.629	1.935.113		
Noviembre	1.925.050	1.927.933	1.937.750		
Diciembre	1.923.905	1.938.806	1.954.984		

FUENTES: Banco Central de Bolivia
Instituto Nacional de Estadística.

Departamento de Salud Mental

Es tan importante la calidad como la cantidad de vida

"La demanda real en el ámbito de la salud mental apenas tiene que ver con los manicomios, tiene mucho que ver con la vivienda, con la calle, con el trabajo, con la familia y con el comportamiento con que cada ciudadano lleva la convivencia", manifiesta un trabajo elaborado por el Dr. Marcelo de la Quintana, Jefe del Departamento de Salud Mental, en el II Congreso Ordinario de Comités Populares de Salud, del departamento de La Paz.

Manifiesta que en nuestro país, la preocupación en materia de salud, siempre se ha orientado a a resolver las causas más frecuentes de muerte, es decir, se ha dirigido la atención hacia la "cantidad de vida", cuando de lo que se trata es de la "calidad " de ésta.

"Por que los locos no mueren, están en los manicomios y viene inclusive más tiempo del que descarían sus parientes. Los alcohólicos tampoco mueren rápidamente, pasan años molestando a su familia y al vecindario, y ahora con el problema de la droga en la juventud, vemos que es necesario hacer algo. Por ello la importancia de contar en una comunidad con un grupo de personas - no profesionales en salud- que estén sensibilizadas con estos problemas", expresa De la Quintana.

Pone como ejemplo principal del problema de salud mental en nuestro medio, el alcoholismo y dice que la persona ebria fastidiando en la calle, es un "problema", que hay que tratar de llevar a un hospital, pero el quitarlo de la calle sólo sirve para que nadie cambie sus actitudes hacia él, para que nadie se sienta culpable, y sobre todo para que nadie de preocupe de modificar las causas de ese alcoholismo que se incubó años antes de que empazara a beber.

Planteamiento de la COB y respuesta del...

(Viene de la pág. 1

8.- Apoyo a empresas de servicio: Urge ejecución de los presupuestos general y de inversión, que garanticen la continuidad del trabajo de empresas de servicio como LAB, ENDE, AASANA y SENAC

9.- Problema de campesinos: Modificar la ley de Reforma Trbutaria, excluyendo del impuesto a la tierra al pequeño agricultor; establecer catastro rural para calcular impuestos a la gran propiedad, prohibir la libre importación de productos agropecuarios y cumplimiento del convenio sobre reducción de cocales.

10.- Caso gremiales, artesanos y minoristas: Este sector de trabajadores se vio afectado por la Reforma Tributaria, y se impone revocar la doble tributación y revisar el régimen simplificado para el comercio minorista.

8.- Apoyo a empresas de servicio: El gobierno está apoyando a estas empresas, mediante recursos asignados por el TGN. También se busca su modernización. Así, se tiene el financiamiento para el aeropuerto de Cochabamba.

9.- Problema de campesinos: Convenios con los campesinos establecen mínimo no imponible en el impuesto a la propiedad rural. En reglamentación a ley tributaria se incluyen aspectos sobre mediana y gran propiedad. Se reconoce la necesidad de proteger la producción agropecuaria nacional, por lo que las donaciones de alimentos deben ser aprobadas por CONEPLAN; se reglamentó que otras importaciones tengan el certificado fito y zoo sanitario, y se conformó una comisión para la lucha contra el contrabando.

10.- Caso gremiales, artesanos y minoristas: A petición de estos sectores, se suscribieron convenios para un tratamiento tributario especial, con participación de la COB.

RESTAURANT TIHUANACOTA

Hoy medio día familiar.

Chairo paceño, lechón completo, pollitos broaster, postres. Pinilla 1646 (Plaza Estadium) Tel. 342348

UNIVERSIDAD CATOLICA BOLIVIANA
SECRAD **UNESCO**
SERVICIO DE CAPACITACION EN RADIO Y TELEVISION PARA EL DESARROLLO

TALLER INTERNACIONAL SOBRE FOTOGRAFIA PERIODISTICA

EL SERVICIO DE CAPACITACION EN RADIO Y TELEVISION PARA EL DESARROLLO (SECRAD), dependiente de la Universidad Católica Boliviana, se complace en dar la bienvenida y presentar al Lic. TAMAS REVESZ, profesor del Instituto Internacional de Fotografía de Hungría, quien ha sido invitado a Bolivia para dictar un curso - taller sobre Fotografía en su expresión periodística y de comunicación en general.

El curso - taller tendrá una duración de tres semanas, los días lunes, miércoles y viernes de Hs. 8 a 10 a.m., a partir del 26 de octubre.

Pueden participar periodistas gráficos y personas dedicadas al arte fotográfico que posean equipo propio además de disponibilidad para realizar prácticas complementarias.

Las inscripciones están abiertas en el SECRAD (Edif. Esperanza, Piso 8, Of. #6, Telf: 365177-364535).

IBEE INSTITUTO BOLIVIANO DE ESTUDIOS EMPRESARIALES

SEMINARIO 77

EL PROCESO DE EXPORTACION ORGANIZACION, MECANISMO Y TECNICAS

OBJETO DEL SEMINARIO : Otorgar al participante una visión integral del proceso de exportación, a partir de la organización adecuada de la empresa exportación, el desarrollo de los productos exportables, distribución, promoción, establecer los mecanismos operativos proceso de exportación.

CONDUCTOR : Lic. Jaime Valencia Valencia

EXPOSITOR INVITADO: Sr. Eduardo Cruz Carrasco

FECHA: Del 26 al 30 de Octubre de 1987

HORARIO: De 19:00 a 21:00 horas

INFORMES: Teléfono 371112, interno 3.

"1987 AÑO DE LA EXCELENCIA EMPRESARIAL"

LLEGARON DISCOS IMPORTADOS

Llegaron las últimas novedades en discos de Industria Americana y Argentinos. Importados legalmente, Longplay, Remic, y Simples, a los increíbles precios de Bs. 15.-- Longplay, Remic y Bs. 5.-- los simples.
Rebajas y plazos en ventas por mayor.
Ventas por mayor y menor en Av. Ecuador Nº 1902 2º piso, frente al Instituto Americano, atención en horas de oficina.
La Paz, Octubre de 1987.

ANTOLOGIA DEL FLAMENCO "LOS TARTESSOS"

Las mejores y más auténticas piezas del baile y canto flamenco
TEATRO MUNICIPAL
Del 29 de octubre al 1º de noviembre
AUSPICIA: MINISTERIO DE ASUNTOS EXTERIORES DE ESPAÑA
INSTITUTO DE COOPERACION IBEROAMERICANA
EMBAJADA DE ESPAÑA
ALCALDIA MUNICIPAL DE LA PAZ

ESTAMOS DE ACUERDO
FACIT es perfecci
de trabajo

MAQUINA DE ESCRIBIR MANUAL

FACIT
Sistema Manual de Mecanografía
92 Caracteres.
Corrección de Media
para corregir
te una letra
Carros de 35 cms., 4
49 cms. y 64 cm
Pintura anticorrosiva
Regla para borrar co
Robusta y Fuerte
Construcción to
mente metálica
Trabaja en cualquier
del país.
No requiere servicio
especializado.

DUPLICADOR PORTATIL

FACIT
Máquina Multicopiadora
Portátil y Manual
Funcionamiento a Alcohol,
Simple y económico
Contador Automático
de copias.
Imprime Copias en Colores

FACIT ES TRABAJO EFECTIVO

Ventas y demostraciones

HANSA Ltda. DEPARTAMENTO MERCADEO
KANACOCHA ESQ. MURILLO
Sucursales: COCHABAMBA ORURO POTOSI SANTA CRUZ SUCRE CAMIRI TARIJA

TECNOLOGICO LA PAZ.

CURSO DE dBASE III PLUS

OBJETIVO
El curso tiene por objeto entrenar a los participantes en el manejo eficiente de los recursos de la BASE DE DATOS RELACIONAL dBASE III

ORIENTACION
Dirigido a personas que necesiten de un programa de Base de Datos Relacional para almacenar y recuperar información.

DURACION
20 Hs. teóricas y 10 Hs. prácticas.

HORARIO
Todos los días de 12:15 a 14:00

INSCRIPCIONES ABIERTAS
Ref. Av. Villazón 1970 Telf. 326046

...n abogado defensor

...onfirmar sentencia a Paredes ...ría una aberración jurídica"

...ala de Apelacio... ...sulta del Tribu... ...nal de las Fuer... ...ldas confirma la ... dictada por el ... Permanente, ...ás grande abe... ...rrática que se ... la historia".

...ra afirmación, el ... Aguilar Peña... ...ogado defensor ...ión de corbeta, ...foroso, Jaime ...empériegui.

...n entrevista con ...CIA, Aguilar, ...otro abogado de... ...liano Espinoza, ...graves irregula... ...cometidas du... ...desarrollo del

...gado Espinoza ...ionario del Tri... ...ermanente de ... Militar y fue ...tó sentencia de ...ón en favor de ... sin embargo, ...encia fue anula... ...os miembros de ...nal y el abogado ... de baja del ejér... ...ora, edicia junto ...lar, conso aboga... ...nsor de Paredes ...gui.

...ado jueves 22 de ... se realizó una ...a de la sala de ...es y Consulta . ...sa argumentó ... tres horas la ... del acusado. ...otros argumen... ...expresó que la ...s de olmados del ... Costas - en el ...des es el princi... ...ador - fue una ...a para eliminar ...n Paredes como ...l.

...ces se dijo que ...n vicio de null... ...que el secretario ...n se tenía gra... ...le militar. Sin ..., ahora, los ... de los militares ...sucenderlo dos ... Teniente efec... ...verjparx que si... ...do de Secreta... ...ara.

...tario de Cámara ...bunal Perma... ...e sentenció a ...tiene grado de ...y no es aboga...

...ado de la defen... ...vo Espinoza, ...ful dado de ba...

ja porque el Gral. Casto Arteaga (presidente del Tribunal Permanente), me ordenó que sentencie a Paredes a un año de prisión a lo que me negué".

El abogado Aguilar afirmó que el sumario iniciado contra Paredes, por supuestas injurias contra sus superiores, no cumplió la Ley Procedimental en su artículo 16, ya que la querella no fue presentada en el término de 24 horas sino después de cuatro días.

Dijo que el actual jefe de Estado Mayor de la Armada, contralmirante Luis Azurduy Zambrana, fue el acusador. Durante una audiencia se presentó como testigo y en su confesión afirmó que Paredes era el "jefe de la izquierda en la Armada" por lo que no se lo juzga por esa supuesta injuria sino por ser político.

Añadió que a fojas 76 de obrados actúa el ex comandante de la Armada, Antonio Oña Costas.

ASOCIACION DE EXALUMNAS DE LOS SAGRADOS CORAZONES

Profundamente conmovidas por los bochornosos sucesos acaecidos en el Colegio, el día viernes 23, expresan su apoyo a la labor del R.P Nino Marzoli, Director del Colegio y a las Religiosas de la Congregación.

Al mismo tiempo, lamenta, que informaciones distorsionadas de la verdad, confundan a la opinión pública.

La Directiva

INSTITUTO MATEMATICO

II Ciclo de Preparación

VESTIBULAR

para postulantes a exámenes de ingreso en institutos militares

MAT·FIS·QMC·PSICOT.

PARA COLEGIALES: NIVELACION O ADELANTO

PARA LOS NIVELES MEDIO. INTERMEDIO. BASICO.

INICIO: Octubre 26 y 28

CURSOS PREUNIVERSITARIOS

PARA BACHILLERES PREPARACION PARA INGRESO A LA UNIVERSIDAD

INSCRIPCIONES: AV. MCAL SANTA CRUZ 1295 Esq. COLON

HOMENAJE A NACIONES UNIDAS.- *La representación diplomática de la Organización de Naciones Unidas, autoridades de gobierno y personeros de las agencias internacionales, presenciaron la ceremonia de celebración del 42 aniversario de creación del máximo organismo mundial. Thimoty Pointer, representante recidente, depositó en la oportunidad, una ofrenda floral ante el monumento al libertador Simón Bolívar.*

El Congreso Latinoamericano de Siderurgia se reune próximo mes

El Instituto Latinoamericano del Fierro y el Acero informó que el Congreso Latinoamericano de Siderurgia, ILAFA-28, se realizará en la ciudad de Caracas entre el 2 y 5 de noviembre próximo.

ILAFA, organismo internacional no gubernamental, dice que asistirán a la reunión mas de quinientos delegados de la región y de otras naciones. Será inagurada ,el 3 de noviembre, por el presidente de Venezuela, Dr. Jaime Lusinchi. El congreso será clausurado a medio día del jueves ,5 ,por Leopoldo Sucre Figarella, presidente de la Corporación Venezolana de Guayana, Venezuela.

El temario incluye los siguientes títulos: "El escenario económico internacional y su influencia en América Latina. América Latina como productora de materias primas para la siderurgia mundial; Vigencia de acero como impulsor de desarrollo industrial; La investigación y el desarrollo siderúrgico; La planificación estratégica en la siderurgia de América Latina.

Simultaneamente se realizará ILAFAEXPO-87, exposición en la que participarán fabricantes de equipos, empresas de ingeniería y servicios para la siderurgia

curso fotográfico dictado por expertos

El Servicio de Capacitación en Radio y Televisión para el Desarrollo (SECRAD), institución dependiente de la Universidad Católica Boliviana, dictará un curso-taller de fotografía internacional.

El curso está destinado a periodistas gráficos y especialistas en el arte fotográfico; el experto Tamas Révesz, de nacionalidad húngara, dirigirá el curso.

Révesz es profesor de varios institutos europeos y ganador de varios concursos internacionales; ha sido nombrado recientemente jurado para el concurso mundial de fotografía que se realizará en Amsterdam en febrero de 1985.

Durante su estadia presentará una exposición de fotografía con el auspicio de la Embajada de Hungría y el SECRAD. En esta ocasión el público paceño podrá apreciar el excelente arte de este fotógrafo.

EN CONSIGNACION

Recibimos juguetes para venta navideña en local céntrico. Referencias:

Teléfonos 322105-321015

Vendo hermoso Lote en La Florida. Referencias. Obrajes calle 17 #536 Señora Rocío Alba.

"LA LUCHA CONTRA EL ABUSO DE LAS DROGAS ES TAREA DE TODOS"

COMUNICADO

El Comando de la Fuerza Especial de Lucha Contra el Narcotráfico, comunica que el día miércoles 21 de octubre del año en curso, a horas 17:00 en la región de Chimoré, fueron detenidos los señores:

. MANUEL MOLINA SUBIRANA (a) "Papacho"
. WALTER ERICK NUÑEZ ARDAYA (a) "Manyi"
. RODOLFO GONZALES EGUEZ
. LUIS FERNANDO ROCA ALI
. BLANCA ELENA SMITH VARGAS (a) "Blanqui"
. HERNAN SUAREZ CARVALLO
. ALFREDO ALARCON JUSTINIANO (a)"Masu"
. JOSE ANTONIO ROCA ARDAYA (a) "Papacho",

en circunstancias en que una patrulla de dicha Fuerza se encontraba realizando operaciones de patrullaje.

Los citados detenidos, se encuentran prestando declaraciones ante las autoridades del Ministerio Público para proseguir con los procesos respectivos.

La Paz, octubre 24 de 1987

RELACIONES PUBLICAS

PRESIDENCIA DE LA REPUBLICA
SECRETARIA GENERAL DEL DEPORTE Y LA JUVENTUD
COMITE DE OBRAS DEPORTIVAS DEPARTAMENTALES

OBRAS EJECUTADAS Y EN EJECUCION EN BENEFICIO DEL PUEBLO PACEÑO
PISCINA OLIMPICA

RA	EMPRESA	MONTO DE ADJUDICACION	INICIO DE OBRA	ENTREGA DE OBRA
Perfiles de aluminio (encaje lado oficial)	ZACARIAS HUARANCA	6.678 $us.	29-07-86	30-04-87
Perfiles de aluminio (encaje) lado oficial	ZACARIAS HUARANCA	4.200 $us.		30.-06-87
Rampas de Acceso	EMPRESA CONSTRUCTORA "C I L A"	135.715 Bs.	30-01-87	16-07-87
Colocado de film de seguridad y montaje	FANVIPLAN	160.000 $us.	6-06-87	30-01-88 1ra. FASE

A	EMPRESA ADJUDICADA	MONTO DE ADJUDICACION	INICIO DE OBRA	ENTREGA DE OBRA
...talación Sanitaria	EMCOPA SRL.	277.909.50	20-10-87	Marzo 1988
...talación Eléctrica	S.I.M. SRL.	100.410.20	15-10-87	Enero 1988
...ntrucción tanques HºAº	INSUD SRL.	64.920.84	20-10-87	Enero 1988
...ema de Contención	C.I.L.A.	38.493.-	20-10-87	Diciembre 1988
...talación de Alcantarillado	INSUD SRL.	37.572.92	20-10-87	Enero 1988
...Relleno Compactación de tierra	C.I.L.A	33.400.-	20-10-87	Diciembre 1988
...Gradas para Rampas HºAº	C.I.L.A.	23.688.-	20-10-87	Diciembre 1988
...ntos y rebordes HºAº	C.I.L.A.	25.895.80	20-10-87	Diciembre 1988
...ndado y pasamanos Rampas	PORTUGAL	28.200.-	03-11-87	Diciembre 1988
...ación de Ventanas Nivel ...,75 +0,00 Sup.	HUARANCA	10.670.-	03-11-87	Enero 1988
...ntenimiento y Fabricación de ventanas ...vel - 0,00 Inferior y - 3,50	HUARANCA POR ADJUDICAR	29.750.- --------	15-12-87 --------	Marzo 1988 Mayo 1988
...talación Termomecánica				

ENTREGA DE MATERIAL DE CONSTRUCCION EN LOS DIFERENTES BARRIOS Y PROVINCIAS

...AD DE LA PAZ
...Cobres El Alto
...Santiago II El Alto
...Alto Lima El Alto
...Armonía
...Obrajes

...NCIAS
...Provincia Inquisivi

2.- Sorta — Provincia Larecaja
3.- Chulumani — Provincia Sud Yungas
4.- Huarina — Provincia Omasuyos
5.- Calamarca — Provincia Aroma
6.- Teoponte — Provincia Larecaja
7.- Combaya — Provincia Larecaja
8.- Coroico — Provincia Nor Yungas
9.- Guanay — Provincia Larecaja
10.- Tacacoma

IMPLEMENTACION DE CAMPOS DEPORTIVOS

...- Provincia Omasuyos — 23 Enero 1987
...ñoré de Yunguyo - El Alto — 16 Febrero 1987
...- Provincia Aroma — 15 Febrero 1987
...ndo - Provincia Los Andes — 25 Febrero 1987
...- Provincia Los Andes — 25 Febrero 1987
...- Provincia Aroma — 5 Marzo 1987
...Chiarani - Wanasta Prov. Omasuyos — 10 Marzo 1987
...Aroma - Provincia Aroma — 13 Marzo 1987
...San Antonio — 13 Marzo 1987
...Tejeri Central Aygachi Prov. Los Andes — 18 Marzo 1987
...Chico grande - Prov. Omasuyos — 26 Marzo 1987
...Chica Provincia Los Andes — 30 Marzo 1987
...Chulumani Prov. Aroma — 1 Abril 1987
...Chica Provincia Los Andes — 10 Julio 1987
...Chica Provincia Loayza — 4 Septiembre 1987
...Centro Puerto Pérez — 10 Septiembre 1987
...Los Andes — 17 Septiembre 1987
...Arriba Provincia Ingavi — 24 Septiembre 1987
...Loayza Provincia Los Andes

19.- Korila Provincia Los Andes — 1 Octubre 1987
20.- Collana Tholar Provincia Aroma — 8 Octubre 1987
21.- Cohana Provincia Los Andes — 15 Octubre 1987
22.- Zona Brasil El Alto — 29 Noviembre 1986
23.- Villa Nuevo Potosí — 12 Diciembre 1986
24.- Colegio F. Segundo Guzmán — 30 Diciembre 1986
25.- Santiago de Huanipujo Prov. Pacajes — 13 Enero 1987
26.- Hilata Centro Provincia Ingavi — 17 Enero 1987
27.- Colegio República de Italia — 23 Enero 1987
28.- Colquechaca Provincia Aroma — 3 Febrero 1987
29.- Colegio Nal. Ayacucho — 18 Marzo 1987
30.- Colegio Nal. Mixto David Pinilla — 6 Abril 1987
31.- Chijilaya Provincia Omasuyos — 6 Mayo 1987
32.- Colegio Tupac Katari Las Peñas Provincia Los Andes — 12 Mayo 1987
33.- Núcleo Escolar Korila Prov. Los Andes — 20 Junio 1987
34.- Corpa de Machaca Provincia Ingavi — 12 Julio 1987
35.- Colegio San Luis de Fe y Alegría — 7 Agosto 1987
36.- Colegio René Barrientos Ortuño Inquisivi Provincia Inquisivi — 25 Agosto 1987
37.- Chulumani Provincia Sud Yungas — 20 Agosto 1987
38.- San Buenaventura Prov. Iturralde — 19 Octubre 1987

RIFA: CONCLUSION PISCINA OLIMPICA DE ALTO OBRAJES

La Secretaría General del Deporte y la Juventud, Comunica al pueblo Paceño que el sorteo de la RIFA CONCLUSION PISCINA OLIMPICA DE ALTO OBRAJES", que debía realizarse el 20 de octubre, ha sido postergada debido a múltiples solicitudes de diferentes Instituciones paceñistas que quieren contribuir a la conclusión de esta obra que será el orgullo de los bolivianos.

Por el respeto que se merece el pueblo paceño informamos que han sido puestos a la venta 100 mil números y que a la fecha se vendieron 27 mil números.

POR LAS RAZONES EXPUESTAS EL SORTEO SE REALIZARA EL DIA 24 DE DICIEMBRE DE 1987 IMPOSTERGABLEMENTE.

ROGAMOS SU COMPRENSION

R.R. P.P. Y PRENSA S.G.D.J.

PRESENCIA en la EDUCACION Y TRANSFORMACION SOCIAL

La Paz Bolivia, domingo 25 de octubre de 1987

"FUNDACION SAN GABRIEL"

Socializar el saber en beneficio de los sectores populares

Fundación San Gabriel diversifica sus actividades en la cría de conejos en su granja de Tilata.

Dentro del área de la mujer, se incentiva el cultivo de huertas, para la producción de papas, lechuga y otros productos.

Con el fomento a la cultura popular se organizan concursos de periódicos murales entre los 22 centros en los que trabaja la institución.

La Fundación "San Gabriel comienza su trabajo en Bolivia en 1969 con un programa de guarderia infantil y un puesto médico de emergencia en la populosa zona de Villa Copacabana de ciudad de La Paz. Desde ese año a la fecha esta Institución ha crecido constantemente y en la actualidad forma parte de las Organizaciones No Gubernamentales (ONG) y tiene convenios con el Ministerio de Salud, Ministerio de Educación y Cultura, Ministerio de Asuntos Campesinos y Agropecuarios y varios organismos internacionales.

Para el desarrollo de sus labores la Fundación "San Gabriel" posee 4 fuentes de financiamiento tales como la Conrad Adenauer, CEBEMO, Misereor, Kinder Not Hilfe Caritas Suiza, Caritas Española y Terre des Homes.

Asimismo cuenta con fondos propios provenientes del cobro de los servicios que presta y el aporte estatal que otorga el Ministerio de Salud Pública a través de los sueldos al 20 % de médicos y enfermeras del Hospital. A partir de 1987 se recibe la ayuda del Fondo Social de Emergencia y la colaboración solidaria de personas voluntarias residentes en Alemania.

Para llevar adelante sus programas la Fundación "San Gabriel" cuenta con diferentes profesionales tales como economistas, médicos, sociólogos, pedagogos, trabajadores Sociales, profesores, enfermeras, nutricionistas, comunicadores sociales, odontólogos y farmacéuticos.

OBJETIVOS DE LA FUNDACION SAN GABRIEL

Entre sus principales objetivos la Fundación "San Gabriel" persigue los siguientes:

- ★ Socializar el saber con transferencia y apropiación de ciencia y tecnologia a los sectores populares.
- ★ Incorporar el saber popular al quehacer institucional y profesional para reforzar y consolidar la identidad sociocultural de las clases populares.
- ★ Promover la participación y organización de los sectores populares con el objeto de esclarecer la conciencia y crear instancias de poder y gestión popular.

La Fundación "San Gabriel" desarrolla 5 lineas de acción especificas que son el área de Salud, área de Promoción de la Mujer. Area de desarrollo del niño y del joven, Area de Investigación y Comunicación y Area de Producción.

Cada una de estas lineas de acción conforman un área programática con objetivos programas y personal especifico, aunque en la práctica están ligadas y son interdependientes, pero estos objetivos responden fundamentalmente a la emergencia de los llamados movimientos sociales o populares, los que por su composición heterogénea generan prácticas colectivas diferentes que cuestionan a las instituciones y al Estado planteando reivindicaciones de participación democrática y de respuestas a sus necesidades vitales.

La Fundación "San Gabriel" intenta rescatar estos elementos para orientar la implementación de sus servicios.

ZONAS DE TRABAJO

La Institución ejecuta sus trabajos en 6 sectores de la zona Este de la ciudad de La Paz, que son las siguientes: Pampahasi, San Antonio, Kupini, San Isidro, Villa Fátima, Villa Copacabana (todas estas con sus respectivas subzonas).

Estos programas están dirigidos a brindar una atención integral al niño, es decir, alimentación, estimulación sensorial temprana, entrenamiento en diversos talleres como teatro, música, carpinteria, manualidades, educación formal y desarrollo de la familia.

Los programas denitro de esta área son los siguientes:

- ★ **Centro Integral del desarrollo del niño**, que consiste en comedores escolares populares para niños de 5 a 15 años de edad.
- ★ **WAWAUTA O CENTROS INFANTILES POPULARES**

Este programa está dedicado a niños de un mes a 4 años de edad, con alimentación complementaria, módulos de estimulación sensorial temprana, y educación inicial, siendo el componente esencial de este programa la gestión del servicio por parte de los padres de familia.

★ **SARANTAÑANI**

Este es un plan de salud mental dirigido a prevenir la delincuencia y la drogadicción en niños de 5 a 14 años de edad. Su cobertura es de 1.000 niños y pre-adolescentes callejeros de la ciudad de La Paz.

★ **CENTRO EDUCATIVO POPULAR**

Ante el lamentable panorama de la educación se creó este Centro Educativo Popular que supera las fronteras actuales de una escuela alfabetizadora y es el motor que viabiliza la critica a la Educación Formal, a sus contenidos, a los modos pedagógicos y a la formación del docente. Este programa posee componentes de salud, nutrición, educación informal, participación y organización.

★ **AREA DE PROMOCION DE LA MUJER**

En esta área se trabaja con 2.500 mujeres y con programas de estructuración regional del movimiento de la mujer, articulación de los centros de madres a otros programas de la Institución, como el de comedores populares escolares, wawautas y atención primaria en salud; formación preocupacional, creación de cooperativas de servicio de té, integración de las madres a la dinámica de la comunidad, transmisión de contenidos sobre salud, y centro de abastecimientos.

A partir de 1986 en el área de salud se consolidaron los programas denominados especiales, apoyados por la Fundación, como el labio leporino, niño quemado, niño accidentado, niño de bajo peso y parto de alto riesgo.

★ **AREA DE INVESTIGACION, COMUNICACION Y CAPACITACION**

Esta área se inicia sistemáticamente a partir de 1986 abordando la problemática y las acciones desarrolladas teóricamente, analizando cientificamente las caracteristicas de los sectores populares y el impacto de las politicas sociales y de los programas.

El objetivo de esta área es enriquecer la acción y formación de nuestro profesional en su relación de servicio y apoyo al pueblo.

Los resultados de las investigaciones permiten un trabajo más lúcido, liberador y eficiente que se incorpora a la transformación de las condiciones materiales de la vida, de organización y de conciencia de los grupos oprimidos de nuestro área.

Asimiso la capacitación y práctica de las técnicas de comunicación popular juegan un importante rol de apoyo al proceso educativo de nuestra Institución.

★ **AREA DE PRODUCCION**

Esta es una área de acción nueva que ha nac urgencia de crear fondos propios que alim proyectos de la Institución a mediano y lar aunque las condiciones en las que se desar trabajo son muy modestas.

Las unidades con las que cuenta son las sig Taller de carpinteria, Horno de Panificación, Centro de cria de cuyes y Huertas.

Es importante hacer notar que los talleres también para la capacitación de los niños y de jeres, porque el modo particular como orienta la Fundación San Gabriel, está caracterizado interés de servicio a los sectores populares pobrecidos de la ciudad de La Paz.

CEE COMISION EPISCOPAL DE EDUCACION SECRETARIADO NACIONAL

Calle Pedro Sanjinés No 934 Casilla 4344 Telefono

PRODUCCION: GUILLERMO MORENO A.

INTONO DE DISEÑO

Resultados de la consulta restringida realizada por la Comisión Episcopal de Educación en 8 departamentos de nuestro país, en el mes de abril del presente a

Comunidad educativa y Estado pueden lograr una educación integral

Para lograr una Integración de la educación con el trabajo-producción, y de la formación técnico humanistico técnico ocupacional, esta debe ser activa y tanto docentes como alumnos deben participar directamente en acciones de -Educación-Trabajo-Producción, como medio eficaz de capacitación integral. Pero esto, a su vez, demanda un acompañamiento reflexivo que permita a la Comunidad Educativa articular el estudio con el trabajo con una clara definición de un bachillerato técnico humanistico diversificado, según la opinión generalizada de los encuestados en la Consultla Nacional Restringida realizada por la Comisión Episcopal de Educación, el pasado mes de Abril.

Asimismo-expresaron- la educación debe ser autogestionaria poniendo en práctica procesos de educación -trabajo-producción conjuntamente la comunidad educativa y el Estado, buscando recursos humanos y materiales, como maestros capacitados, infraestructura, terrenos, institutos técnicos , talleres, centros de capacitación de mano de obra, escuelas de artes y oficios y otros.

Finalmente, esta educación debe llevarse a cabo en función de las necesidades e intereses locales, regionales y nacionales del país, en correspondencia con la creación de fuentes de trabajo y la participación de proyectos y pequeñas empresas productivas de carácter comunitario.

Cómo puede contribuir la educación para desterrar la pobreza y miseria

La Educación puede contribuir a desterrar aunque sea parcialmente la situación de miseria y pobreza que agobia a las mayorías del país, **creando condiciones de justicia y solidaridad para la erradicación del analfabetismo**; aseveraron representantes de Instituciones educativas de Iglesia, al ser consultados sobre cómo puede contribuir la educación a la actual situación crítica que atraviesa el país.

Asimismo -dijeron- **dando paso a la educación análitica, crítica organizativa y fomentando la creatividad técnica productiva** dentro del proceso educativo.

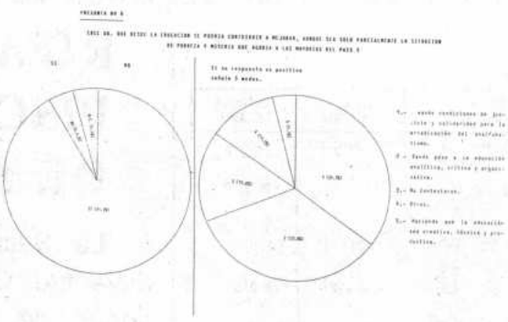

Estamos en un proceso de privatización de la educación?

Como efecto del D.S. 21060 el Gobierno no otorga buena remuneración a los maestros de la educación fiscal, lo cual redunda en la disminución de la calidad y mal funcionamiento de este tipo de educación. Esta situación induce a que los (pocos) padres de familia matriculen a sus hijos en colegios privados, implicando esto un crecimiento cuantitativo de la educación privada en nuestro país, expresaron representantes de instituciones educativas durante la Consulta Nacional Restringida de la Comisión Episcopal de Educación.

Por otro lado -dijeron- el mayor impacto, al márgen del crecimiento de la educación privada, fue el gran porcentaje de niños y jóvenes que abandonaron sus escuelas y colegios por no contar con medios económicos como para inscribirse en colegios privados.

Por tanto, pese a que en reiteradas oportunidades el gobierno declaró la no privatización de la educación fiscal pareciera que busca al largo plazo un mayor control del servicio que prestan los colegios privados.

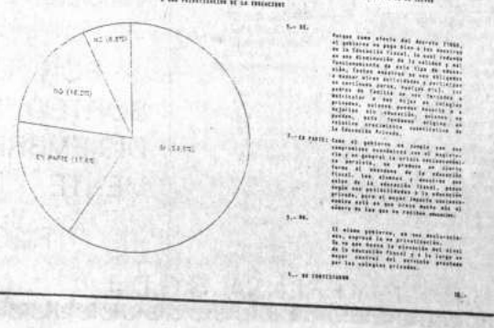

Se debe formar auténticas comunidades educativas

Siendo los más pobres, los más necesitados de las acciones educ la Iglesia en función del mejoramiento de sus condiciones de vida multiplicar las acciones de Iglesia en medio de los sectores más nece través de actividaes educativas innovadoras expresaron las Insti Encuestadas por la Comisión Episcopal de Educación, durante la C Nacional Restringida realizada en 8 departamentos de nuestra país.

Asimismo decian, se debe brindar apoyo a todo tipo de e popular, formal o no formal que beneficie a estos sectores.

Finalmente aseveraron, se debe dinamizar auténticas comu educativas donde participe decida y se beneficie principalmente l pobre.

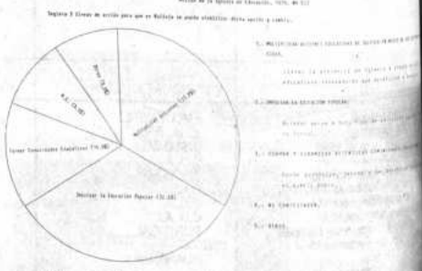

Se debe racionalizar la formación y servicio docente

Para mejorar la calidad de la educación en función de querimientos económicos es de prioridad racionalizar la form y servicio docente, se puede esperar también mayor calidad cativa; expresaron los encuestados durante la Consulta Na Restringida de la Comisión Episcopal de Educación rea Abril del presente año.

Asimismo - dijeron- se debe destinar mayor atención y r a la búsqueda de cambios cualitativos en la educación con m multiplicadores, como también mejorar los salarios de los m tros, para poder exigir a ellos eficiencia en su trabajo.

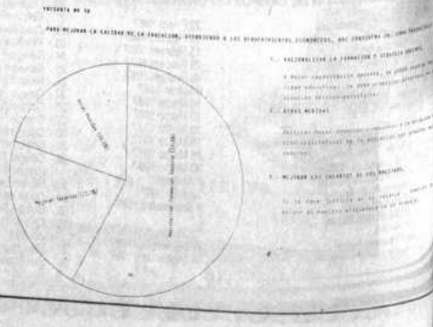

sidente del Banco Agrícola de Bolivia

Se dispondrá de 50 millones de dólares para créditos pequeños

EVO DIRECTORIO.- En la XIV Conferencia de la Federación americana de la Industria Farmacéutica - FIFARMA- que se realizó en la de Sucre, fue elegido el nuevo directorio para la gestión 1987-1980, ento por Rafael Fernandez Stoll (Perú) como Presidente, Dr. Ernesto ng K. (Bolivia) 1er. Vice Presidente, Zonia Zeballos (Perú) secretaria va y Octavio Pozadas (Uruguay) como secretario ejecutivo adjunto. Estos posecionados en la ceremonia de clausura (Foto PRESENCIA).

Santa Cruz, 24 (PRESENCIA).- El Banco Agrícola de Bolivia dispondrá en la presente gestión agrícola de un monto aproximado de 50 millones de dólares para conceder créditos a los pequeños productores agropecuarios, anunció aquí el presidente de la entidad, Mauro Bertero.

La autoridad señaló que los fondos provendrán de créditos anteriores en proceso de recuperación y del préstamo 213 del BID.

Bertero calificó sin embargo como delicado el proceso, que se deberá seguir para colocar los nuevos créditos a los pequeños productores.

El Banco Agrícola deberá elaborar una reglamentación especial, orientada a garantizar la devolución de los créditos, por parte de los prestamistas en un tiempo perentorio.

De este modo, se tratará de evitar errores anteriores, que ocasionaron la pesada deuda en mora del Banco Agrícola, que actualmente llega, en este distrito, a un monto cercano a los 80 millones de dólares.

No obstante esta situación, Bertero aseguró que el Banco se esforzará a partir de la presente campaña en beneficiar con créditos, de manera real, a los pequeños productores campesinos.

Dijo al respecto que siempre se habla de la necesidad de darle créditos a los campesinos, pero que sólo en honrosas excepciones eso se hizo una realidad.

Bertero se solidarizó en ese sentido con los campesinos, que siempre demostraron interés por convertirse en sujetos de crédito, muchas veces infructuosamente.

Los grandes y medianos productores, según dijo, tienen posibilidades de crédito, pero no así los pequeños productores.

INTERES

Entretanto, las oficinas regionales del Banco Agrícola en esta capital se han convertido en un centro de peregrinaje de no pocos productores campesinos interesados en créditos.

El agente regional, Lic. Jorge Aguilera dijo a PRESENCIA que mientras no se conozca la reglamentación para los nuevos créditos de reactivación agropecuaria, sólo se concederán préstamos con fondos recuperados de créditos anteriores, en la medida de las posibilidades.

En la pasada gestión agrícola, el Banco Agrícola colocó 2,5 millones de dólares en préstamos a pequeños productores. De ese total, recuperó 700.000 dólares que están siendo empleados en la concesión de nuevos préstamos, especialmente a los productores considerados como "buenos pagadores".

Aguilera dijo que el Banco no acumula dinero, sino que lo distribuye para continuar el fomento de la producción.

Mientras tanto, prometió nuevos informes sobre los créditos de reactivación del BID para la próxima semana.-

MISION DE DOÑANA.- En una carpa especial, miembros de la Misión Científica Doñana (España), trabajan en la identificación de aves en Río Negro, provincia Ñuflo de Chávez, a 360 kilómetros de Santa Cruz. Ellos son: Felipe Holgado Alvarado y Ernesto García Marquéz. Abajo, el equipo de la Misión Biológica de España en la Chiquitania. (Fotos EDCHARA-PRESENCIA).

Oruro

Alcalde atribuye a burocracia de la comuna el retraso de obras

Oruro 24 (Presencia).- Una "secante burocracia", impide llevar adelante obras de beneficio colectivo, denunció a la prensa local, el alcalde municipal, Carlos Serrate Borda. Dijo que en varias reparticiones de la comuna, oponen dificultades y trabas que, finalmente, perjudican los proyectos para mejorar la situación urbana de Oruro, particularmente de las zonas periféricas.

La autoridad edilicia, manifestó: "Por más voluntad que ponga el alcalde, para trabajar por su pueblo, la secante burocracia que existe en el interior de esta casona, impiden que se realicen obras".

Entre los casos que citó, como ejemplo, dijo que por falta de una resolución del departamento de auditoría y de algunos concejales, no se pueden utilizar cuatro volquetas, imprescindibles para obras comunales.

Los vehículos fueron adquiridos por el municipio, para la sección obras públicas, dijo que el valor de estos motorizados no fue cubierto aún, porque precisamente, "a esa burocracia que tanto daño hace, no a la autoridad sino a todo el pueblo, no le interesó agilizar los trámites". Afirmó que es el pueblo el que sufre los desaciertos de esa "política obstrucionista".

Manifestó que son justificados los pedidos de los habitantes de las zonas alejadas del centro de la ciudad, para que se eviten los problemas que surgen de la época de lluvias; pero, no se pueden atender, por esas trabas.

Agregó que no se explica los motivos para este freno, que involucra también a varias obras que deben ser entregadas el primero de noviembre. Asimismo, remarcó que, hasta ahora, pese a que fue solicitada hace dos meses, no se autoriza la contratación de dos ingenieros para el departamento de obras públicas.

PRESENCIA

La Paz, Bolivia, domingo 25 de octubre de 1987

SEGUNDA SECCION 12 PAGINAS

rovincias chiquitanas denuncian ber sido marginadas de créditos

Concepción, 24 ENCIA).- Las pro- s chiquitanas de- amos hay haber si- rginadas de la poli- tica crediticia del Banco Agrícola de Bolivia, al haberse cerrando las agencias y vetado toda solicitud de estas regiones en la ciudad de Santa Cruz.

Representantes de sectores ganaderos y agrícolas de Ñuflo de Chávez, Velasco, Angel Sandoval, Chiquitos y Germán Busch, solicitan la intervencion del Comité Cívico Provincial de la Cruceñidad para que plantee esta situación ante el presidente del BAB, quien en repetidas ocasiones se ha comprometido a llegar con empréstitos a los pequeños productores.

Los pequeños productores chiquitanos aseguraron aquí que se les negó sus solicitudes en Santa Cruz donde los fondos destinados a la reactivación, están siendo entregados a unas pocas personas de influencia, dejando marginados a los de provincias.

Socios de la regional ganadera indicaron que en el Banco Agrícola de Bolivia en Santa Cruz, se les dijo que no hay posibilidades de volver a poner en servicio las agencias provinciales que fueron cerradas.

eterá Santa Cruz-Cochabamba

Se deteriora tramo Tarumá-Samaipata

ta Cruz, 24 (PRE- A).- El tramo ca- Tarumá-Samaipa- n los kilómetros 0 de la carretera Cruz-Cochabam- a deteriorada, pese e entregado hace s mes al servi- empresas privadas, a instancias del Servicio Nacional de Caminos, con un préstamo no reembolsable concedido por USAID-Bolivia. La obra que demandó una inversión de cerca de 17 milones de dólares, fue entregada a nivel de subrasante el pasado 24 de septiembre con motivo de la efemeride departamental cruceña. El acto contó en ese momento con la presencia de importantes autoridades nacionales y departamentales.

En conversaciones boliviano-soviéticas

Ganaderos de Beni y Pando piden la inclusión de paquete de proyectos

Trinidad, 24(PRESENCIA).- La Federación de Ganaderos del Beni y Pando solicitó al gobierno la inclusión de un paquete de proyectos del sector en las conversaciones boliviano-soviéticas, que se realizarán la próxima semana en Santa Cruz.

Voceros de esa federación dijeron que un representante viajó a La Paz para entregar al Canciller de la República una decena de proyectos, elaborados por encargo de FEGABENI y en los que se cifra esperanzas para la recuperación del sector ganadero regional.

Según la explicación, los ganaderos tienen especial interés en que la Unión Soviética financie la conclusión de los estudios de factibilidad, diseño e instalación de una planta procesadora de carne en las cercanías de Trinidad. Ese complejo sería alimentado, fundamentalmente, con la producción del actual frigorífico de esta ciudad.

Además, la federación pretende encontrar eco en sus proyectos para la introducción de búfalos, instalación de una planta de alimentos balanceados, funcionamiento de un centro de rescate y comercialización de ganado y el cultivo de pasturas mejoradas para engorde.

A nivel de preinversión, FEGABENI presentará los proyectos de comercialización de carne bovina, construcción de refugios contra inundaciones, hacienda ganadera productora de forrajes y la instalación de un centro zootécnica y de inseminación artificial de ganado vacuno.

OPTICA

AM ALARCON MARIACA S.R.L.

Pionera de la Optica Moderna

Tiene la satisfaccion de anunciar la llegada de los lentes orgánicos **Press-On**

¡La revolución de la óptica convencional!

- El sistema de Lentes Press-on, es una técnica completamente nueva increible y fascinante.
- Son láminas orgánicas (plásticas) autoadhesivas de 1mm. de espesor uniforme, prácticamente livianas e invisibles.
- Los lentes gruesos, pesados y antiestéticos se quedaron en el ayer, HOY, sus Lentes serán diferentes: Lindos, extra livianos y extra delgados!
- Los Lentes Press-on, son además muy económicos.

OFERTA DE PROMOCION VALIDA POR NOVENTA DIAS Aceptamos sus feos y gruesos lentes como parte de pago por sus nuevos PRESS ON.

Distribuidores Exclusivos para Bolivia Optica Alarcón Mariaca S.R.L.

Centro Comercial "ARCO IRIS"

Calle Yanacocha 441 Local 4 - Teléfono 325240

Misioneros que preparan visita del Papa asisten a un cursillo

COCHABAMBA, 24 (PRESENCIA).- Un equipo e misioneros que se encarará de evangelizar al ueblo como preparación ara la visita del Papa Juan abio II asiste desde hoy a cursillo, informó a RESENCIA el secretario ecutivo de la comisión enominada "Esperando al apa", Hno. Luis Infanti.

Dijo que el evento se alizará durante dos días la parroquia "San Rael" al sur de la ciudad. mo parte de la gran campaña de evangelización y tequesis denominada Misión".

Dijo: "Nuestros hernanos misioneros se eparan para a su vez eparar a nuestros hernos que de una u otra nera participarán en la nvenida al Santo Padre. necesario que todos emos bien preparados ra este momento histico".

Informó que los equipos de misioneros trabajan desde el domingo pasado en la evangelización del pueblo y con ese propósito, visitan escuelas y colegios, mercados, cuarteles, universidad, fábricas, zonas marginales y otros lugares donde es necesario "reiterar la palabra de Justicia y Paz de Cristo".

Agregó: "Con nuestra misión llegamos a lugares donde las parroquias no pueden llegar ya que tienen funciones específicas y bien definidas, al margen de integrar a quienes no se sienten integrados a este trabajo y respuesta positiva".

El cursillo es dirigido por los miembros de la Comisión Nacional de Pastoral que se encargará de dictar las líneas maestras para el trabajo de evangelización del equipo de misioneros que realizará sus funciones de inmediato.

"Estamos en una de las etapas más importantes de la preparación de la visita del Santo Padre. Es tan importante como la llegada misma ya que la llegada de Su Santidad es un signo de renovación de fe que debe quedar en todos nosotros y eso es lo que buscamos, que cuando el Santo Padre ya no esté entre nosotros, nosotros no dejemos de lado nuestra práctica cristiana".

Declaro que "La misión" se lleva adelante" con entusiasmo y fe en un marco de seriedad y trabajo en las parroquias en la ciudad y en el campo. Gracias a Dios todo va bien y estamos gozosos de los resultados de nuestro trabajo y de nuestra misión como la llamamos".

CORDECH captará recursos para un plan de inversión

SUCRE, 24(PRESENCIA).- El Fondo Financiero de CORDECH, captará recursos económicos de un programa de inversiones destinado a organizaciones agrícolas del país, el mismo que es financiado por USAID. El monto asciende a 11 millones de dólares, según anunció el gerente de FONDESA José Luis Aguirre.

Esa autoridad estuvo en la sede de gobierno con el propósito de obtener un mayor flujo de recursos que serán utilizados en las operaciones del fondo, orientadas principalmente al sector productivo.

Simultáneamente, el funcionario ejecutivo de ese fondo financiero, sostendrá reuniones con representantes de USAID, a objeto de efectuar ajustes con los bancos intermediarios que canalizan los recursos del instrumento financiero de Chuquisaca.

Inauguraron reunión internacional sobre ríos Pilcomayo y Bermejo

TARIJA, 24 (PRESENCIA).- Al inaugurar las reuniones de la comisión técnica boliviano-argentina sobre las cuencas del Pilcomayo y el Bermejo, el presidente de la Corporación Regional de Desarrollo de Tarija (CODETAR), Luis Lema Molina, afirmó que, con la voluntad política expresada por los gobiernos de Bolivia y Argentina es posible impulsar proyectos compartidos de mutua utilidad.

En las reuniones, que se prolongarán por dos días, además de los delegados acreditados por las cancillerías, de ambos países, participan representantes del departamento de Tarija y de las provincias argentinas de Salta y Formosa, quienes, aunque sin agenda definida, consideran el aprovechamiento y control de las aguas de los ríos Pilcomayo y Bermejo, los cuales tienen sus nacientes en territorio boliviano.

En el acto inaugural, Lema Molina destacó la importancia de la reunión "la cual debe constituirse en punto de partida para la concresión de proyectos energéticos y de irrigación que permitan habilitar extensas áreas de cultivo y de esa manera potenciar la actividad agrícola en función de las proyecciones que en el campo del desarrollo tienen ambos países".

Por su parte, en representación de la comisión argentina José Luis Fossatti, director de Recursos Hídricos de Argentina manifestó su complacencia por encontrarse en nuestro medio y haber recibido expresivas muestras de hospitalidad y afecto. Refiriéndose a los alcances e importancia de la reunión de las comisiones técnicas boliviano-argentinas, del Pilcomayo y Bermejo, Fossatti señaló que se hace imprescindible impulsar un desarrollo sostenido de ..s regiones, para añadir luego que, "hablar de las cuencas del Pilcomayo y Bermejo es hablar de un futuro promisorio, fundamentalmente por lo mucho que tienen en común ambos países, lo que hace abrigar la esperanza de alcanzar logros excepcionales".

Destacó también la potencialidad de ambos países en cuanto a recursos naturales que, racionalmente aprovechados, ... amplio campo ... en el sector ... y para riego ... ganado. Agregó ese marco ... hace necesario "elevar al ... alto grado ... función de ... desarrollo que ... ambos países".

Trabajos de CONES en Potosí no ofrecen ninguna garantía

POTOSI, 24 (PRESENCIA).- Los trabajos de refacción que ejecutó CONES en algunos establecimientos escolares de Potosí, no ofrecen ninguna garantía por cuanto al poco tiempo de haberse encarado dichas obras, se produjeron serios problemas de "derrumbamientos , rajaduras y otros".

El techo se vino abajo en el Liceo de señoritas Santa Rosa, que se encuentra entre las calles Ayacucho y Bustillos, a las tres o cuatro semanas de haberse concluido los trabajos de refacción total del edificio.

En el colegio Pichincha, ubicado en Plaza 6 de Agosto, los trabajos de refacción de hace dos meses han comenzado a mostrar deterioros y "goteras" con las primeras lluvias de este año.

Por esta razón, los directores y profesores de ambos establecimientos escolares y de otros, en los que CONES efectuó trabajos de remodelación, han hecho conocer a PRESENCIA su preocupación y su protesta.

Por su parte, la Federación Sindical de Maestros Urbanos de Potosí, anteriormente ya había efectuado una denuncia por los malos trabajos de CONES exigiendo una explicación y justificativos de los gastos de inversión por parte de CONES en las obras de refacción de locales escolares en Potosí.

Potosinos piden cooperación para reconstruir templo en San Cristóbal

POTOSI, 24 (PRESENCIA).- Vecinos de la zona San Cristóbal, solicitaron a las autoridades y organismos pertinentes que cooperen en la reconstrucción del templo situado en aquella.

La parte del altar mayor del templo de San Cristóbal, se encuentra sin techo desde hace más de seis meses, en tanto que el resto del techo corre el inminente peligro de venirse abajo por encontrarse muy deteriorado.

Por ello los vecinos de la mencionada zona han organizado un comité que se encargue de gestionar ante autoridades y organismos correspondientes, la reconstrucción de ese templo.

Vecinos de la zona informaron que se han efectuado gestiones ante CORDEPO, el Instituto Boliviano de Turismo, la Alcaldía y la Federación de Choferes 1ro. de Mayo (los que tienen como a su santo patrono a San Cristóbal)

erente de Programa Ejecutivo:

Reducido presupuesto impide cumplir plan

TARIJA, 24 (PRESEN-).- El gerente general del grama Ejecutivo de abilitación de Tierras en ija (PERTT), Angel bi Leyton, sostuvo que a entidad no podrá plir eficientemente sus gramas, mientras no sea rmulado su presupuesto peraciones.

Informó que para la ente gestión, el Tesoro eral de la Nación, asignó PERTT un presupuesto .020.000 bolivianos hasta junio pasado, solamente fue reembolsado el 15 por ciento de dicha suma. Agregó que la situación no permite cumplir a la contraparte nacional, con los convenios vigentes entre los gobiernos de Alemania y Noruega.

Posteriormente los directores técnicos del PERTT informaron sobre los alcances y avances de los proyectos de las cuencas de los ríos Camacho y Guadalquivir.

Según funcionarios de CONAL

Será concluída carretera entre Padcaya y Bermejo

TARIJA, 24 (PRESENCIA).- Representantes del consorcio hidroservice CONAL, que realiza los estudios de diseño final de la carretera asfaltada entre Padcaya y Bermejo, afirmaron que los trabajos se cumplen de acuerdo a normas internacionales.

Los representantes del consorcio, mediante su principal coordinador, Osvaldo Clary, explicaron el diseño de la misma, oportunidad en que estuvieron presentes autoridades departamentales, dirigentes del Comité Cívico y otros delegados regionales.

La carretera pavimentada entre Padcaya y la población fronteriza de Bermejo, situada a 207 kilómetros al sur de la ciudad de Tarija, tendrá una extensión de aproximadamente 140 kilómetros y demandará una inversión de 80 millones de dólares.

El primer ... ejecutará ... pavimentación ... caya y La Mi... localidad fro... Argentina. S... de 45 kilóme... será de 2 ... lares.

Actualmente ... tra asfaltada ... Tarija y Pad... la provincia ... longitud del ...

Universidad Mayor de San Andrés

VENTA DE MATRICULAS GESTION 1987

Por disposición del Honorable Consejo Universitario se comunica a estudiantes antiguos de la U.M.S.A. que para la gestión 1987 se revalidará la matrícula anterior mediante el pago del valor correspondiente en Tesoro Universitario.

VALOR DE LA MATRICULA:

a) ESTUDIANTES NACIONALES		
Alumnos antiguos	Bs.	6.00
Alumnos nuevos	Bs.	8.00
Técnicos Medios, Superiores y Maestros Normalistas	Bs.	8.00
Profesionales Nacionales (antiguos y nuevos)	Bs.	120.00
Profesionales no universitarios	Bs.	120.00
b) ESTUDIANTES EXTRANJEROS		
Alumnos nuevos y antiguos	Bs.	60.00
Profesionales Extranjeros (nuevos y antiguos)	Bs.	200.00

PROCEDIMIENTO:
ESTUDIANTES NACIONALES ANTIGUOS

Deberán adquirir el timbre universitario con valor de Bs. 6.00 (SEIS BOLIVIANOS) en las ventanillas del Tesoro Universitario ubicadas en la planta del Monoblock y en el 1er. piso de la Facultad de Odontología (Av. Saavedra).

Cada estudiante deberá presentar su matrícula, juntamente con una fotocopia misma, en la secretaría de la carrera respectiva, para legalizar la inscripción y la verificación de la situación académica.

ESTUDIANTES PROFESIONALES CON TITULO UNIVERSITARIO ESTUDIANTES EXTRANJEROS

Deberán cancelar el monto correspondiente en el Tesoro Universitario (Central - Monoblock). El respectivo recibo será presentado en la secretaría de carrera para completar la inscripción con procedimiento análogo a los antiguos.

ESTUDIANTES QUE NO SE HUBIERAN MATRICULADO EN LA GESTION

Deberán presentar sus solicitudes de reinscripción en las oficinas de Admisiones y Registros.

ALUMNOS NUEVOS

Los alumnos nuevos que hubieran cumplido con los requisitos establecidos en las diferentes carreras de la U.M.S.A. podrán adquirir su matrícula en las oficinas de División de Gestiones - Admisiones y Registros (planta baja del Monoblock) de acuerdo al instructivo que se publicará en breve.

PLAZOS DE MATRICULACION PARA LA GESTION 1987
El plazo de maticulación será hasta el 15 de noviembre de 1987.

Octubre 23 de 1987
GESTIONES ADMISIONES Y REGISTROS
U.M.S.A.

OPORTUNIDAD

Motivo de viaje vendo CENTRO DE EXPLOTACION LECHERA a 100 km. de la ciudad de La Paz sobre la carretera a Oruro.

Ganado Pardo suizo aclimatado, en plena producción y mercado del producto asegurado todo el año, semi-mecanizado con grandes perspectivas de explotación y terrenos de pastoreo propios.

Se reciben ofertas serias al Telf: 373546 en Hrs. de oficina.

rocesión del SEÑOR DE LOS MILAGROS

28 y 29 de Octubre

ULTIMOS DIAS EN

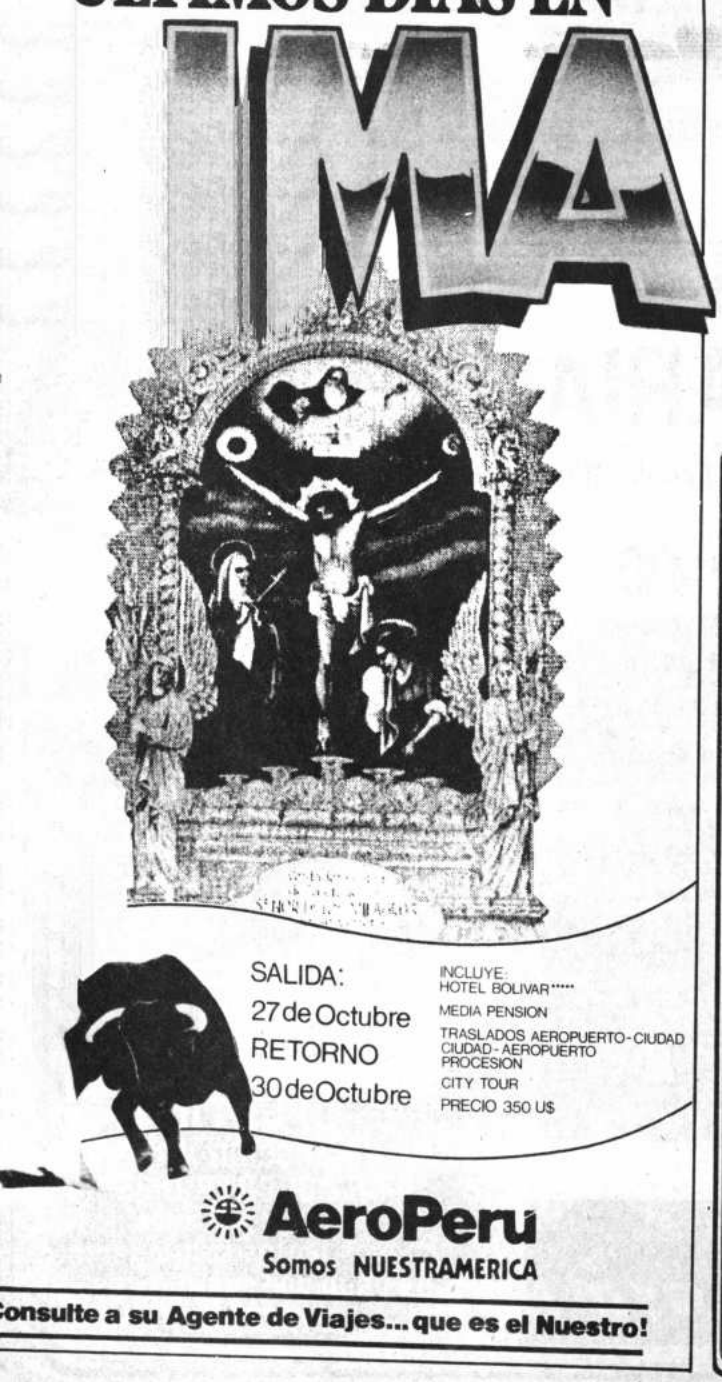

SALIDA: 27 de Octubre
RETORNO 30 de Octubre

INCLUYE:
HOTEL BOLIVAR*****
MEDIA PENSION
TRASLADOS AEROPUERTO-CIUDAD CIUDAD-AEROPUERTO PROCESION
CITY TOUR
PRECIO 350 U$

AeroPeru
Somos NUESTRAMERICA

Consulte a su Agente de Viajes... que es el Nuestro!

OSCAR
SOLDADURA
ARCO - ACETILENO
ALUMINIO - BRONCE
FIERRO FUNDIDO
DULCE
Tel 370352 - 340370

ALTA COSTURA EN CONFECCIONES
para damas y caballeros

TRAJES HECHOS A MANO
En venta en toda talla

SASTRERIA PAIVA
SINONIMO DE CALIDAD

GRAN SURTIDO DE CASIMIRES INGLESES: Scabal, Barcalys, Dormevil, Bexton y otros

ALQUILAMOS TRAJES DE ETIQUETA, SMOKING Y FRACK, DE TODA TALLA

Calle Loayza, Edif.Castilla Nº 250.

UNIVERSIDAD MAYOR DE SAN ANDRES
POSTGRADO EN CIENCIAS DEL DESARROLLO - CIDES
CONVOCATORIA A CURSO DE POSTGRADO
RR.PP.

GRADO DE MAESTRIA
NIVEL INTERNACIONAL
CURSO INTER-MULTIDISCIPLINARIO
LA INVESTIGACION ES EL EJE DE LA FORMACION POSTGRADO

MAESTRIA EN CIENCIAS DEL DESARROLLO

MENCIONES: - PLANIFICACION DEL DESARROLLO
-DESARROLLO AGRARIO

ESTRUCTURA CURRICULAR: El Postgrado de Maestría está conformado por dos (2) Ciclos
A. Ciclo Básico
B. Ciclo de Especialización
- El Ciclo Básico contiene un (1) Período Académico
- El Ciclo de Especialización lo integran tres (3) Períodos Académicos.

SEDE: La Paz, Bolivia

REQUISITOS DE ADMISION:

a) Título Universitario (debidamente legalizado)
b) Certificado de Notas de la Universidad (legalizados)
c) Partida de Nacimiento
d) Certificado Médico
e) Curriculum Vitae (respaldado con documentos)
f) Cuatro fotografías (tamaño carnet)
g) Cancelación de matrícula (una vez aceptada la admisión)

Los postulantes nacionales y extranjeros que hubieran obtenido título en alguna Universidad del exterior, presentarán los recaudos debidamente legalizados por el Min. de RR.EE. y avalados por la Admisión.

DEDICACION: Es estudio de Maestría requiere dedicación exclusiva. El Estudiante debe contar con una asistencia obligatoria superior al 80% de clases.
Los Profesionales del Sector Público podrán acogerse al Decreto Supremo 19965 de fecha 30 de diciembre de 1983 y ratificado por Nota ... del Jefe del Gabinete Ministerial, respecto a la Declaratoria en Comisión ... goce del 100% de sus haberes hasta la finalización de estudios de Postgrado.

DURACION: Cuatro Semestres-períodos, tres de docencia efectiva y el ... conclusión del Trabajo de Tesis. Cada Semestre-Período con una duración de 16 semanas.

TITULO: Se confiere el Título Académico de Magister
PREINSCRIPCION: 12 de octubre al 29 de enero de 1988
SELECCION: 1º al 19 de febrero de 1988
INSCRIPCIONES: 22 de febrero al 11 de marzo de 1988
INICIO: 21 de marzo de 1988
LUGAR: Avda. Hernando Siles Nº 4565 (Obrajes) Telf. ...
AUTORIDADES UNIVERSITARIAS:
RECTOR: Ing. Guido Capra Jemio
VICE RECTOR: Dr. Raúl Alcázar Velasco
DIRECTOR POSTGRADO: Carlos Guzman Córdova Ph. D.

La Paz, octubre de 1987

Tarija

Subsecretario de MACA formula una nueva estrategia para la agricultura

TARIJA, 24 (PRESENCIA).- El subsecretario del Ministerio de Asuntos Campesinos y Agropecuarios, (MACA), Edgar Tapia, manifestó durante su permanencia en esta ciudad como el gobierno del MNR ...ará una nueva estrategia tendente a impulsar el desarrollo agrícola del departamento de Tarija, para la cual destinará "amplios y efectivos créditos ...los productores."

Con el propósito de ...ar las acciones para ...ar adelante el programa, ...ia se reunió con el prefecto del departamento, ...Vaca Garzón, el coordinador de la jefatura nacional del MNR, Manuel Paz ...ón, el jefe del comando departamental electoral del MNR, Arturo Soruco, parlamentarios y el primer candidato del partido oficialista a la Alcaldía Municipal de la ciudad de Tarija, Mario Kissen.

Paz Soruco dijo que el gobierno observa con gran preocupación la problemática del sector agropecuario de Tarija y en atención a que la labor legislativa no tiene respuesta a las urgencias departamentales y a que un trabajo productivo sólo puede realizarse con eficacia en el marco de la coordinación con el Poder Ejecutivo, se ha resuelto iniciar una amplia labor de análisis de los problemas que confronta el sector agropecuario y otros de la región.

Tapia manifestó que se hace necesario coordinar esfuerzos para alcanzar los objetivos que se persiguen en el marco del desarrollo agrícola integral de la región y anunció que del crédito global de 135 millones de dólares para el sector agropecuario, un gran porcentaje del mismo será manejado por el Banco Agrícola de Bolivia.

CLAUSURA.-Sucre, 24 (PRESENCIA).- *Hoy fue clausurada la Décimocuarta Conferencia General de FIFARMA, cuyas 8 conclusiones fueron dadas a conocer a la opinión pública. La foto muestra un aspecto de la clausura (Foto PRESENCIA).*

La pastoral juvenil de Potosí propicia marcha a Karachipampa

POTOSI, 24 (PRESENCIA).- La Pastoral Juvenil de Potosí, ha organizado una marcha de los jóvenes potosinos hasta el complejo metalúrgico de Karachipampa que se encuentra a ocho kilómetros de esta ciudad, en el camino a Sucre.

La concentración se cumplirá a las 7:00 de la mañana en la zona de San Roque, desde donde emprenderán la caminata hasta la planta de Karachipampa.

En inmediaciones de Karachipampa más de dos centenares de jóvenes según se tiene estimado, "analizarán y estudiarán a la luz del día, la actual situación de los trabajadores relocalizados y otros problemas que afectan a las clases desposeidas".

Luego de que los jóvenes que participarán en la mencionada marcha, analicen el tema de los "relocalizados" se producirá el retorno a la ciudad para culminar con una santa misa.

Representantes de la Pastoral Juvenil de Potosí manifestaron su optimismo por la realización de la marcha a Karachipampa en razón de que existe plena conciencia en un buen número de jóvenes sobre el significado de esta actividad.

Cochabamba insiste en que no se eleven las tarifas eléctricas

COCHABAMBA, 24 (PRESENCIA).- "El gobierno entiende sólo el lenguaje de la fuerza y la presión lo que ha obligado al pueblo de Cochabamba a suspender actividades como protesta", según el Comité Cívico departamental.

El secretario general de esta organización, Mario Unzueta, informó que el directorio del Comité, desde hace más de dos semanas, realiza trámites ante las autoridades, el Parlamento, la Empresa Nacional de Electricidad (ENDE) la Empresa de Luz y Fuerza Eléctrica (ELFEC) para evitar que se concrete la elevación de tarifas, sin embargo, "nadie ha movido un pelo".

El presidente del directorio del comité, Humberto Vargas, declaró que, con el propósito de evitar medidas de presión, viajó a La Paz, pero no pudo entrevistarse con "ninguna autoridad" ya que el gobierno "no da la más mínima importancia a los problemas de Cochabamba".

Sostuvo que el problema de agua potable y concretamente el Proyecto Misicuni, data de hace 12 años, sin que ninguno de los gobiernos "haya hecho algo por resolver el problema del agua que es cada día más grave".

Indicó que también, desde hace varios meses, se ha pedido y exigido a las autoridades para que asignen 17 millones de dólares a Yacimientos Petrolíferos Fiscales Bolivianos (YPFB), - para trabajos de prospección y exploración petrolera, sin embargo, "las autoridades parecen no interesarse".

Eduardo Angulo, dirigente del Comité, indicó que en Cochabamba ...pagan las tarifas "más alt... del país" ya que el promedio es de 3 bolivianos por kilowatio hora al mes, mientras que en La Paz se paga 0,06 bolivianos.

Denunció, por otra parte, que el aumento autorizado por el gobierno no beneficiará a ELFEC manera que esta emp... reinvierta capitales ... mejorar el servicio, ... beneficiará a ENDE ... recibirá el 69 por ciento ... pagar deudas que "el pu... cochabambino no ha ... traído".

Concluyó en la capital la 14 Conferencia de FIFARMA

SUCRE,24 (PRESENCIA).- Concluyó la Décimocuarta Conferencia General de la Federación Latinoamericana de la Industria Farmacéutica (FIFARMA), que se realizó en esta ciudad desde el miércoles 21 del presente.

En las conclusiones, la industria farmacéutica reitera entre sus objetivos básicos los siguientes:

1.- Cooperar con los programas oficiales a la preservación y defensa de la salud pública en nuestros respectivos países (asistieron sesenta representantes de Argentina, Brasil, Colombia, Ecuador, Venezuela, Uruguay, Chile, Perú y Bolivia).

2.-Se insta a los gobiernos a limitar el intervencionismo estatal en el marco de los estrictos controles de calidad, en la elaboración de los productos farmacéuticos.

3.- Con referencia a la política oficial de control de precios, FIFARMA señala responsablemente, y con gran preocupación, los excesos que se han venido cometiendo en algunos países de Latinoamérica, con lo cual no sólo se frena el proceso de desarrollo nacional, sino que se provoca el debilitamiento de este importante sector de la producción que es la industria farmacéutica.

4.-FIFARMA reitera su sincero deseo de seguir ... laborando en los pro...mas y objetivos de los organismos internacionales que tienen relación con la salud pública.

5.- Ratifica la vocación integracionista de los industriales farmacéuticos latinoamericanos y continuará prestando su concurso a la ALADI y al Grupo Andino en ese sentido.

6.-Comparte la pre... pación de Latinoamé... ante los problemas qu... desarrollo económic... social ocasiona la ex... bitante y ambiciosa ... da externa, y espera ... la banca internacion... los organismos finan... ros internacionales a... en responsablemente ... previsión de males m... res provocados por ... tradicionales enem... de la libertad.

7.- Ratifica su ac... miento a los objetivos ... marcados en los pr... pios básicos que fu... mentan y orientan ... actividades de nue... federación.

8.- FIFARMA, bri... su más decidido resp... a su afiliada "ALIFAB... en defensa de los le... mos intereses de la ... dustria farmacéutica ... liviana agredida por ... excesos del contraba... que lesiona igualmen... la economía del país.

FANEXA

FABRICA NACIONAL DE EXPLOSIVOS Y ACCESORIOS "FANEXA" S.A.M.

CONVOCATORIA A PROPUESTAS

De acuerdo a Resolución de Directorio Nº 008/87, la Gerencia General convoca a propuestas a todas las Compañías de Seguros legalmente establecidas en el país, para la cobertura de diferentes riesgos en los bienes y otros de la Empresa.

El pliego de especificaciones podrá adquirirse en las oficinas de la fábrica en la calle Hamiraya S-278 (esq. Santivañez) en la ciudad de Cochabamba previo pago de cien bolivianos (100,oo bolivianos).

Las propuestas deberán ser presentadas hasta Hrs. 18:00 p.m. del 1º de diciembre del año en curso con todos los requisitos estipulados en el referido pliego.

Cochabamba, octubre de 1987

LA GERENCIA

H. MUNICIPALIDAD DE LA PAZ

SOLUCION AL DESABASTECIMIENTO DE AGUA POTABLE

...a transferencia de un millón de dólares de parte de la ...ía paceña a SAMAPA, para solucionar el problema de ...ecimiento de agua potable, ha repercutido positivamente ...opinión de la ciudadanía de La Paz. Este aporte municipal ...concretó el pasado 19 de octubre cuando hizo entrega de estos ...el señor Alcalde Mario Bedoya Ballivián a los ejecutivos ...MAPA, después de varios meses de negociación, permitirá ...ación de la represa de Ineachaca, obra que tiene cerca de ...de retraso y que por fin será encarada gracias a la ...ción económica de la Alcaldía.

...rés expresado por las autoridades municipales es de que ...ere está importante represa y lograr que la capacidad de ...aumente hasta llegar a aproximadamente los 4 millones ...etros cúbicos de agua dando una solución definitiva para ... de la zona Sur y sectores de Miraflores.

...cejal Ronald Mac Lean Abaroa, recordó que de igual ...e concretó el sancamiento de la presa de Hampaturi Bajo, ...demandará medio millón de dólares el mismo que estará ...ente financiado por el Banco Interamericano de ...o (BID).

...ios coincidentes de los representantes de la Alcaldía ...eñalan que la actual falta de agua potable no es de ...manera atribuible a la actual administración, es la ...de anteriores gestiones.

...ing. Luis Aliaga, en su calidad de gerente de SAMAPA a ...ó de recibir el aporte de las autoridades de la Alcaldía, ...ció su participación, colaboración y apoyo al hacer la ...ferencia de un millón de dólares que permitirá iniciar los ...ajos de la represa de Incachaca.

VISITE EL CORAZON DEL IMPERIO INCAICO

CUZCO

Capital arqueológica de América

Machu Picchu

Maravilloso enigma Andino

A partir del 4 Nov. todos los miércoles y sábados.

LAB AIRLINES

LLOYD AEREO BOLIVIANO

Tus propias alas

Terminó congreso nacional de colegios particulares

COCHABAMBA, 24 (PRESENCIA).- Después de tres días de trabajo, delegados de establecimientos educativos privados asociados en ANDECOP, clausuraron el XII Congreso Nacional, el mismo analizó la revisión de sus estatutos, análisis del reglamento normativo y operativo para la elaboración del presupuesto de la educación privada y la evaluación técnico pedagógica de la gestión que termina.

Al concluir el evento se informó a PR

Al concluir el evento, se informó a PRESENCIA que este puede ser calificado como un encuentro positivo para el funcionamiento de la educación privada. La participación de las delegaciones sirvió para conocer mejor la problemática de la educación en general y de la educación privada en particular.

El hermano José Diez de Medina, religioso de la orden de La Salle y vice presidente de ANDECOP (Cochabamba) dio cuenta de que los estatutos reformados procuran una mayor intercomunicación entre los miembros de la entidad, hasta llegar a un intercambio de experiencias.

Se cumplió también con una evaluación del reglamento normativo y operativo del funcionamiento de colegios particulares.

El Congreso elaboró un documento de sugerencias ante el Ministerio de Educación, el cual fue entregado al licenciado Federico Reyes, director nacional de control de la educación privada de aquel portafolio de Estado.

Se adelantó que se sugiere que los nuevos colegios particulares deben reunir un mínimo de condiciones pedagógicas en cuanto a edificaciones escolares. Se remarcó que la proliferación de establecimientos educativos, ha instalado al alumnado en viejos caseros mal adaptados.

Si la educación privada tiene un costo para el padre de familia ésta debe ser eficaz; los establecimientos particulares debenían contar con infraestructura adecuada e inclusive con un taller de computación.

En lo que se refiere a la evaluación técnico-pedagógica del año presente, el congreso decidió proseguir en el periodo experimental del sistema trimestralizado, recomendando algunas reformas.

Dijeron que la educación es una función específica del Estado, que a través de las escuelas normales, forma docentes. Aseguraron que ANDECOP toma la responsabilidad de mejoramiento docente para los maestros que trabajan en el sistema.

TORRENTERAS.-COCHABAMBA, 24. Extraña coincidencia: Cuando llegan las primeras lluvias y en el momento de una campaña electoral, vuelven las preocupaciones por el problema de torrenteras que son una grave amenaza para esta ciudad. Existe la posibilidad de financiar 5 millones de dólares por parte del BID para defensivos (Foto PRESENCIA).

Santa Cruz

COD efectuará ampliado para evaluar respuesta salarial

Santa Cruz, 24 (PRESENCIA).- La Central Obrera Departamental anunció para el próximo lunes, a partir de horas 16,00, la realización de un ampliado departamental para evaluar el rechazo gubernamental al pliego de aumento salarial de la central Obrera Boliviana.

Jesús Yavary, ejecutivo de la COD cruceña, dijo que el ampliado también considerará el tema de las elecciones municipales. En este caso se tratará de tomar determinaciones para que los trabajadores opten por candidatos opositores al actual esquema gubernamental y plenamente identificados con la clase trabajadora.

Entretanto, por lo que hace a la respuesta gubernamental al pliego de la Central Obrera Boliviana, Yavary dijo que se da por descontado que el ampliado rechazará la fundamentación oficial y reiterará su apoyo al pliego. En el mismo sentido, elaborará planteamientos concretos para el ampliado nacional que efectuará la COB sobre el mismo tema.

DEUDORES MOROSOS A EDITORA PRESENCIA LTD

Oro-Invert- Luis Fernández Rodriguez
Escuela de Aplicación Policial
H. Cámara de Diputados
H. Corte Departamental Electoral.
Oficina Nacional de Asistencia Alimentaria
Secretaría General de Integración
Secretaría General de Deporte y la Juventud
Residencial Brasilia - Sinforoso Villarroel - TRINIDAD
Empresa Nacional de Televisión
Instituto Nacional de Estadística
Alcaldía Municipal de El Alto
- Empresa Municipal de Transporte Automotor
- Cesar Gonzáles
Ministerio de Informaciones
Dirección General de Aduanas

QUINTA EXPOSICION FILATELICA "EXFIVIA 87"

La Paz 4 al 13 de diciembre de 1987

LOS FILATELISTAS NACIONALES QUE DESEEN PARTICIPAR EN LA EXPOSICION FILATELICA RETIRAR EL REGLAMENTO Y FICHA DE INSCRIPCION EN LA OFICINA Nº 7, PISO 8 DEL EDIFICIO Y DEVOLVER SUS SOLICITUDES HASTA EL DIA 10 DE NOVIEMBRE PROXIMO. LOS INTERE DEBEN SER MIEMBROS DE CUALQUIER CENTRO FILATELICO DEPARTAMENTAL.

La Paz, octubre 22. 1987

CIRCULO ITALIANO

Convoca a todos sus socios activos a la Asamblea General Extraordinaria que se realizará el día jueves 5 de noviembre/87 a horas 19:30 en la sede de la Institución, con el siguiente Orden del Día:

1.- Presentación Reglamento Mausoleo

Avda.6 de Agosto 2563 - Telf. 326609

UNIVERSIDAD MAYOR DE SAN ANDRES

INVITACION

UNIVERSIDAD MAYOR DE SAN ANDRES FACULTAD DE CIENCIAS GEOLOGICAS

El Instituto de Geodinámica y Limnología a través del Convenio UMSA-ORSTOM, tiene el agrado de invitar a los profesionales geólogos y la comunidad en general al Seminario sobre los YACIMIENTOS DE ORO Y DE LITIO EN BOLIVIA, que se llevará a cabo el día jueves, 29 del mes en curso en el Auditorium de la Alianza Francesa (calle Ingavi, esquina Pichincha) a partir de horas 9:00 a.m.

La Paz, 23 de octubre de 1987

YPFB

Yacimientos Petrolíferos Fiscales Bolivianos Gerencia de Exploración

INVITACION A PRESENTAR PROPUESTAS

La Gerencia de Exploración de Yacimientos Petrolíferos Fiscales Bolivianos, invita a las personas y/o firmas interesadas a presentar propuestas para la provisión de los materiales que a continuación detallamos:

Invitación	Número Pedido	Descripción
2DA Invit	412-87	Servicio Mantenimiento Software Sistema Megaseis.
HO 38/87 2DA Minvit	411-87	"Sistema Megaseis "Servicio de Mantenimiento Software Sistema Operativo MPX-32 para Computador Gould Sei 32/2750
1ra. Invit.	521-87	Motosierras marca Stihl Nº 8 Industria Alemana.

El pliego de especificaciones, puede ser retirado de la Secretaría de la división de materiales de la Gerencia de Exploración de Y.P.F.B.

Las propuestas deberán ser presentadas en sobre cerrado y lacrado hasta el día martes 3 de noviembre de 1987 a horas 15:00 en la misma secretaría ubicada en el Km. 2 de la carretera a Cochabamba, teléfono 2-4527.

Santa Cruz, octubre de 1987

CORPORACION DE DESARROLLO DE TARIJA - CODETAR

"INDUSTRIAS AGRICOLAS DE BERMEJO" I.A.B.

INVITACION PUBLICA

PROVISION DE MATERIALES ZAFRA 1988

La Corporación de Desarrollo de Tarija (CODETAR) para Industrias Agrícolas de (I.A.B.), convoca a las firmas comerciales y/o industriales legalmente establecidas en presentar propuestas en las siguientes invitaciones públicas.

Invitación Pública Nº 17/87 provisión de aceros platinados.
Invitación Pública Nº 18/87 provisión de barras de hierro y bronce.
Invitación Pública Nº 19/87 provisión de cables de acero tipo filler.
Invitación Pública Nº 20/87 provisión de chapas de hierro y chapas de hierro negro
Invitación Pública Nº 21/87 provisión de chapas de acero inoxidable en plancha.
Invitación Pública Nº 22/87 provisión de cuchillas de acero para torno.
Invitación Pública Nº 23/87 provisión de hierros angulares y planchuelas.
Invitación Pública Nº 24/87 provisión de herramientas varias.
Invitación Pública Nº 25/87 provisión de pernos (bulones) de diferentes tipos.
Invitación Pública Nº 26/87 provisión de pinturas, esmaltes, resinas y revestimiento
Invitación Pública Nº 27/87 provisión de cañerías de PVC, hierro negro y galvanizado
Invitación Pública Nº 28/87 provisión de rodamientos y chumaceras.
Invitación Pública Nº 29/87 provisión de retenes para lubricación
Invitación Pública Nº 30/87 provisión de una centrífuga automática discontinua

Los pliegos de especificaciones técnico-administrativas podrán ser adquiridos en la de La Paz en su oficina regional edificio Litoral piso 12, teléfono 362927, en la ciudad de su oficina regional calle Colón 834 teléfono 2059 en caja y en Bermejo oficina de Jurídica en fábrica, previa cancelación de Bs. 20.-

Las propuestas se sujetarán estrictamente a lo establecido por el anexo Nº 3 D.S. de 10/07/87 - reglamento de adquisición de bienes y contratación de servicios para público y demás especificaciones técnico-administrativas contenidas en el pliego respe mismas que deberán ser presentadas en las oficinas de Asesoría Jurídica de la Agrícolas de Bermejo en fábrica, en sobre cerrado y lacrado y con el rótulo respect horas 12 del día 16 de noviembre de 1987, fecha en que se procederá al cierre del recepción de propuestas, 48 horas después del cierre se procederá a la apertura de p previo el cumplimiento de disposiciones legales en vigencia.

Alternativamente las propuestas podrán ser presentadas en la oficina regional de Tarija con 48 horas de anticipación a la hora límite fijada para el cierre de rece propuestas.

Bermejo, octubre 20 de 1987

SERVICIO NACIONAL DE CAMINOS
DISTRITO - LA PAZ

COMUNICADO Nº 09/87

El Servicio Nacional de Caminos Distrito La Paz D-1, comunica a los usuarios del camino a Nor y Sur Yungas, que debido a las persistentes lluvias en la zona de Sacramento y la caída permanente del derrumbe en el sector, no permite una reparación total por parte del personal del Servicio Nacional de Caminos, por lo que se mantiene la instrucción de salida de Chuquiaguillo y Yolosa en la siguiente forma:

De Chuquiaguillo hasta horas 14
De Yolosa a La Paz hasta horas 16

Se advierte que por el estado del camino reiteramos que todo viaje debe ser con las máximas precauciones para evitar mayores accidentes, por la imprudencia de los conductores y pasajeros hasta nuevo aviso.

La Paz, 23 de octubre de 1987

(Sello: Servicio Nacional de Caminos, Jefatura Distrital, Distrito La Paz)

H. MUNICIPALIDAD DE ORURO CONVOCATORIA A PROPUESTAS PARA LA REMODELACION DEL MUSEO ANTROPOLOGICO DE ORURO

CONVOCATORIA NUMERO 001/87

El Comité de contratación administrativa de la Honorable Alcaldía Municipal de Oruro, convoca a las empresas constructoras legalmente establecidas en el país, a participar en la Licitación de obras para la remodelación del Museo Antropológico de la ciudad, bajo las siguientes condiciones.:

1.- Las propuestas serán presentadas en sobres cerrados y lacrados, hasta el viernes 13 de noviembre, a horas 15:30, en Asesoría Legal de la municipalidad.

2.- El pliego de especificaciones será recogido del Tesoro Municipal, previo pago de bolivianos 50.- (cincuenta bolivianos).

3.- La oficina de consulta del Comité de Contratación Administrativa de la Honorable Municipalidad de Oruro, será la Oficialía Mayor Técnica.

4.- El costo total de las obras es de dólares.- 82.752.86.- (ochenta y dos mil setecientos cincuenta y dos dólares con ochenta centavos), estando incluídos en la partida presupuestaria municipal dólares 42.752,86.- (cuarenta y dos mil setecientos cincuenta y dos dólares con ochenta y seis centavos) y dólares.- (cuarenta mil dólares) como aporte del gobierno Alemán. El plazo de ejecución de la obra es de 180 días calendario.

5.- Las propuestas deberán ajustarse a las disposiciones contenidas en el Anexo Tercero del Decreto Supremo 21660

6.- El sistema de calificación que se aplicará en la presente licitación pública, es la siguiente:

Precio	100	puntos
Plazo	40	puntos
Capital	20	puntos
Personal Técnico asignado a la obra	20	puntos
Experiencia Técnica	20	puntos
Maquinaria y equipo asignado a la obra	20	puntos
Plan de Trabajo	30	puntos
Total	250	puntos

La apertura de sobres se efectuará el lunes 16 de noviembre, a horas 14:30, en el despacho del Honorable Alcalde Municipal.

Oruro, 24 de octubre de 1987

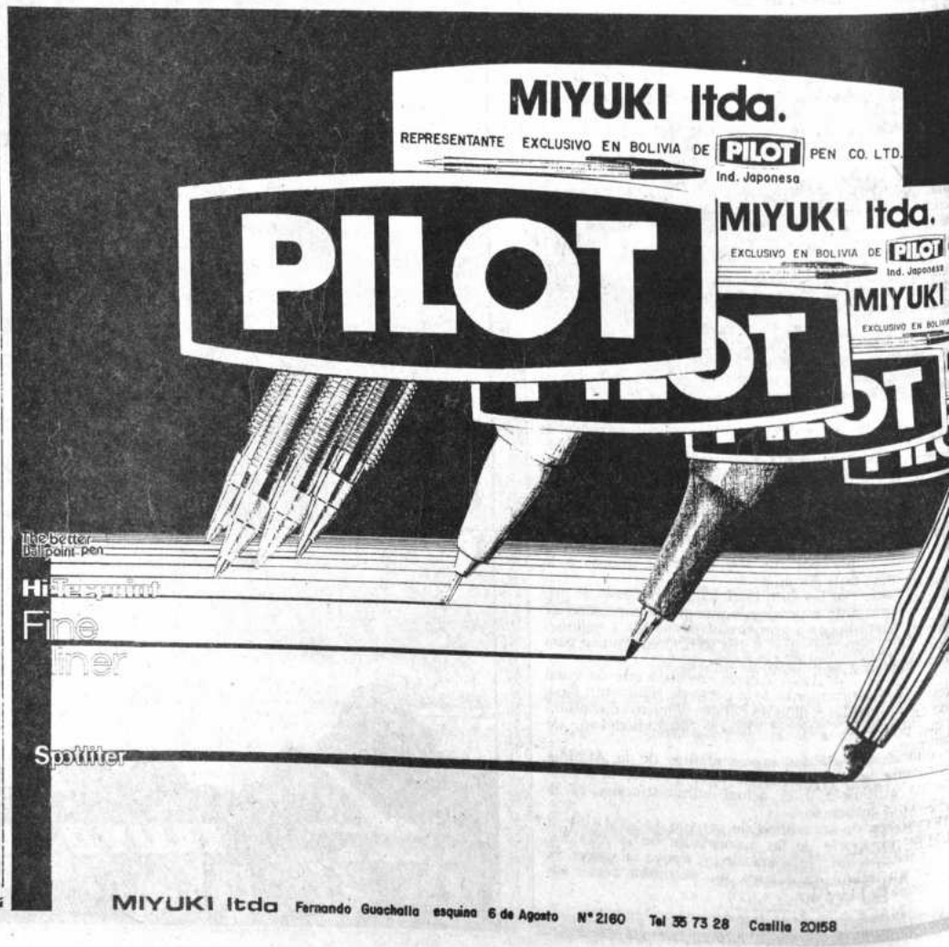

REQUERIMIENTO DE PERSONAL

Institución Financiera requiere los servicios del siguiente personal:

- Técnico en Archivos, con formación académica y experiencia en sistemas de archivo.
- Programador-Operador, con experiencia en lenguajes COBOL y BASIC orientados a equipos WANG-VS y WANG-PC.
- Operador-Transcriptor, con experiencia en equipos WANG-VS.

Los postulantes deberán enviar su solicitud adjuntando Curriculum vitae, fotocopias de certificados y referencias de tres personas con residencia en esta ciudad, a la casilla 6692 La Paz hasta el 28 de octubre de 1987.

COMANDO GENERAL DE LA POLICIA NACIONAL

DEPARTAMENTO DE RELACIONES PUBLICAS

El Departamento de Relaciones Públicas del Comando General de la Policía Nacional, comunica a los señores propietarios y conductores de vehículos motorizados, que de conformidad a los Artículos 27 y siguientes del Código Nacional de Tránsito y los Artículos 104, 105, 106, 108, y 111 de su Reglamento, el SEGUNDO PERIODO DE INSPECCION DE VEHICULOS se llevará a efecto a partir del DIA MARTES 3 DE NOVIEMBRE del año en curso en todo el país; debiendo el Departamento Nacional de Fiscalización y Recaudaciones de la Policía proveer de las formas y disponer de su personal para la venta y control respectivo.

REQUISITOS

1.- Carnet de Propiedad
2.- Presencia física del vehículo
3.- Roseta de inspección anterior

FECHA DE INICIACION: martes 3 de noviembre de 1987
FECHA DE FINALIZACION: jueves 31 de diciembre de 1987

LUGARES DE INSPECCION

- Puesto Nº 1 Plaza Villarroel (Villa Fátima).
- Puesto Nº 2 Plaza del Stadium "Olímpico La Paz"
- Puesto Nº 3 Plaza Humboldt (Caseta de Tránsito)
- Puesto Nº 4 Estación Central.
- Puesto Nº 5 El Alto de La Paz.

En el interior del país, conforme a los Planes y Disposiciones que dicten los Comandos Departamentales para su cumplimiento por las Unidades Operativas de Tránsito.

HORARIO DE ATENCION

Lunes a sábado desde horas 08:00 a 16:00 horario continuo.

La Paz, octubre de 1987

COLEGIO DE ARQUITECTOS DE BOLIVIA

COMITE ELECTORAL NACIONAL

CONVOCATORIA A ELECCIONES PARA LA DIRECTIVA DEL COMITE EJECUTIVO NACIONAL GESTION 1987-1989

El Comité Electoral Nacional reunido en la ciudad de Cochabamba, el 17 de octubre de 1987 por mandato del VIIIº Congreso de Arquitectos de Bolivia y en uso de las atribuciones que confiere el Reglamento de Elecciones, convoca a la presentación de fórmulas y planes de trabajos para la elección del Comité Ejecutivo Nacional (CENA) período 1987 - 1989 en conformidad a las siguientes condiciones:

Se elegirá un Presidente, un Secretario General, un Secretario de Finanzas y dos Vocales, que constituirán la Directiva del Comité Ejecutivo Nacional, cuyas funciones están establecidas en el capítulo Xº de los Estatutos.

Los requisitos que deben cumplir los candidatos a la Directiva del Comité Ejecutivo Nacional, son los establecidos en el Art. XI del Reglamento de Elección del Comité Ejecutivo Nacional del Colegio de Arquitectos de Bolivia.

El plazo para la presentación de las fórmulas de candidaturas y planes de trabajo propuestos para la gestión, será hasta Hrs. 18:00 del día 3 noviembre de 1987.

La elección será por fórmula completa en acto eleccionario que se realizará simultáneamente en cada Colegio Departamental el día 20 de noviembre de 1987, siendo por un lapso ininterrumpido de 8 horas presididas por los miembros del Comité Electoral Departamental.

El resultado de los comicios departamentales se registrará en un Acta Notariada, la que se remitirá al claustro Nacional a verificarse en el IIº Congreso Extraordinario del Colegio de Arquitectos de Bolivia en la ciudad de La Paz, 27 de noviembre de 1987.

La fórmula deberá nominar un delegado responsable ante el Comité Electoral Departamental.

Los planes de trabajo para su difusión no deberán exceder a dos planillas de hoja oficio a doble renglón.

La fórmula deberá adjuntar a su solicitud de inscripción, la documentación documentada de los requisitos establecidos en el Art. 11 del Reglamento de Elecciones vigente.

El proceso electoral se ceñirá al cronograma de elecciones establecido en la última Consultiva de 17 de octubre/87, el mismo que podrá ser recabado en cada Comité Electoral Departamental.

La Paz, octubre de 1987

Arq. Francisco Moreno
PRESIDENTE COMITE NACIONAL ELECTORAL

Arq. Gonzalo Montaño B.
1er. VOCAL COMITE NACIONAL ELECTORAL

Arq. Betty Ramos del Rivero
2do. VOCAL COMITE NACIONAL ELECTORAL

CAMINO LA PAZ-BENI.- Trinidad, 24 (PRESENCIA).- Se hallan en receso los trabajos de construcción de la carretera que vinculará los departamentos de La Paz y el Beni. La interrupción de obras se debe a las lluvias (Foto PRESENCIA-Trinidad).

Proyecto de desarrollo agropecuario será impulsado próximamente en Oruro

Oruro 21 (PRESENCIA).- Con la inversión de dos millones de dólares, será impulsado un proyecto de desarrollo agropecuario de obras de bajo riego y a secano, en un área que abarcará a la provincia Avaroa y parte de las provincias Ladislao Cabrera, Poopó y Cercado.

El proyecto, denominado BOL-86-023, es apoyado por la Corporación de Desarrollo de Oruro, el Fondo de las Naciones Unidas para la Agricultura y la Alimentación (FAO) y el Programa de las Naciones Unidas para el Desarrollo (PNUD).

CORDEOR y el PNUD, hace poco suscribieron un convenio para poner en ejecución el BOL-86, por el cual el PNUD desembolsará la suma de 1.500.000 dólares y CORDEOR, como contraparte, 500.000 dólares, según explicó el presidente de esta entidad, ingeniero Humberto Mallo Gonzáles.

Con el propósito de coordinar las acciones que se seguirán para impulsar el proyecto BOL-86, se encuentran en esta ciudad, Augusto Simoes López, oficial superior de proyectos en Bolivia, de la FAO, y el ingeniero Fernando Mujica, miembro del PNUD, quienes se entrevistaron con los ejecutivos de CORDEOR.

Luego de la visita, el presidente de CORDEOR, explicó que los objetivos del BOL-86, son crear la infraestructura necesaria para el funcionamiento de sistemas de microriego en las regiones mencionadas; capacitación técnica a los comunarios y asistencia con fondos rotatorios, para incentivar las actividades agropecuarias.

La FAO, participará en el proyecto, con expertos una vez que ya decidi su intervención en el plan agropecuario. Los representantes de la FA y del PNUD, durante s visita a Oruro, inspecci naron las zonas que se rán beneficiadas con programa. Con los dato que recogieron, será el borado un programa d alcance.

Mujeres de la provincia Arque cumplen trabajos de reforestación

COCHABAMBA, 24 (PRESENCIA).- El club de Madres de la población de Arque plantaron 50.000 árboles de pino radiata y eucaliptos a cambio de alimentos por trabajo, entregados por la agencia OFINAL. Las mismas cumplen un proyecto del Centro de Desarrollo Forestal de este departamento.

El director de esta dependencia del Ministerio de Asuntos Campesinos y Agropecuarios, informó a PRESENCIA que son 50 las mujeres que respondieron al desafío de las aguas del río Arque que anualmente se "come" parte de la población capital de esta provincia conjuntamente el río Wallia que anualmente arremete por el sector norte de esta capital provincial.

El técnico agrónomo Alfredo Flores, está a cargo del control del proyecto. Al margen, la división forestal tiene concluidos los estudios de otro proyecto para la misma zona, para la plantación de otras 200.000 plantas preparadas co anterioridad en el vivero de la misma población.

Lamentablemente, hasta hoy no ha llegad ningún desembolso d presupuesto de operacion del Centro de Desarrol Forestal correspondiente este año. Los únicos recu sos de los que se dispon para emprender nuev proyectos, son los que g neran los impuestos r caudados en la zona d trópico.

Todos seremos concejale

MNR
1987

Con Walter Mur Alcalde

Potosí

Problema de tarifas eléctricas crea confusión en la población

POTOSI, 24 (PRESENCIA).- El problema de las nuevas tarifas eléctricas en la ciudad de Potosí está creando confusión y desconcierto, pues los usuarios que acuden a pagar sus facturas correspondientes en oficinas de SEPSA (Servicios Eléctricos Potosí S.A.) no entienden el por qué de esa elevación. Ejecutivos de SEPSA en declaraciones a la prensa manifiestan que existe cierta rebaja de las tarifas eléctricas.

Según se ha podido evidenciar, varios usuarios que acuden a la sección cobranzas de SEPSA, no pueden pagar porque al conocer los montos de dos o más facturas retrasadas, se dan cuenta de que el dinero que llevaron para dicho pago no es suficiente.

BILLETES FALSOS.- COCHABAMBA, 24 (PRESENCIA).- Billetes falsos del corte de 10.000.000 de pesos circulan en esta ciudad, según información oficial del subcomandante de la policía departamental Cnl. Gonzalo Sánchez Achabal, quien mostró a los periodistas fajos de billetes decomisados por la división de Criminalística de la policía departamental. (Foto PRESENCIA).

Federalistas tarijeños plantearon programa

TARIJA, 24 (PRESENCIA).- El Movimiento Federalista Democrático de Tarija reveló su propuesta para el gobierno municipal. Sus principales candidatos, que postularán a la comuna local, en las elecciones previstas prara el próximo 6 de diciembre.

Debido a que el principal postulante a la Alcaldía Municipal de la ciudad de Tarija, Faruk Julio Gallo, declinó encabezar la fórmula, fue promocionado a la titularidad el periodista y publicista Carlos Meyer Ayala, ex director del diario local "La Voz del Sur" y responsable de la publicación "Mundo Tarijeño".

Al anunciar su decisión, Julio Gallo manifestó: "La postulación de candidatos del Movimiento Federalista Democrático creó inusitada expectativa en el ciudadano tarijeño por lo cual corresponde fortalecer y dinamizar la campaña proselitista, cediendo la iniciativa a otras personalidades que pretenden volcar mayor tiempo a la actividad política.

Al mismo tiempo, se conoció públicamente la propuesta formulada por el Movimiento Federalista Democrático al pueblo tarijeño, la que expresa lo siguiente:

"El Movimiento Federalista Democrático pone a consideración de su pueblo la propuesta para el gobierno municipal de 1987-1989. No encontrarán en la misma la demagogia, ni el oportunismo. Nacimos serios y honestos y tenemos conciencia de que ha llegado el momento del cambio, de la renovación del propio pensamiento político caduco de nuestra nación.

Nuestra propuesta es amplia, generosa y factible y con ella pretendemos llegar hasta el último ciudadano de Tarija sin diferencia de ninguna índole. Todos perseguimos un mismo ideal: elevar nuestras condiciones de vida y contar con el consenso poblacional sin el miramiento político. Nuestro movimiento es pluralista y por ello romperemos con el centralismo absorbente y el verticalismo político, las puertas del federalismo están abiertas para que participen plenamente.

Nuestra causa es una: la autonomía regional y el fortalecimiento del Estado nacional a través del trabajo creador y del accionar ciudadano sincero".

PRESENCIA
Santa Cruz
Calle Beni Nº 84, Teléfono 48866

REPUESTOS HONDA
PRENSAS - DISCOS EMBREAGUE - anillas pistones - cojinetes - válvulas - MASCARAS - faroles - medias luces - otros.
Pichincha 733 frente San Calixto

BUSES VOLVO BB-57
En venta cuatro unidades.
Ref: Teléfono 327211.
Av. Montes 614

REQUERIMIENTO DE PERSONAL
Se necesita un Ing. o Técnico de Agricultura con experiencias y conocimientos en Fruticultura el trabajo se realiza directamente con comunidades campesinas área del trabajo y permanencia en un valle de Dept. La Paz Tel. 377878 - 324535.

FIBREMOLQUES
Metal-Lloc SABE
de CONSTRUCCIONES METALICAS
Km. 2 1/2 al norte - TE 33034
T.C. 4458 METAL BV - SANTA CRUZ

OSCAR
COMPRA VENTA de Vehículos Maquinaria Herramientas Comisión 3% S/V.
Tel. 370352 340370

EMPRESA METALURGICA VINTO
INVITACION PUBLICA
Nº 012/87

Empresa Metalúrgica Vinto, convoca a todas las casas comerciales y/o industriales legalmente establecidas en el país presentar propuestas para la provisión de:

"Repuestos para montacargas Steimbok tipo DFG 1,6 256, Nro. identificación 20962, año fabricación 1980 tipo motor Deutz F 3L 912".

El pliego de especificaciones administrativas y técnicas podrán recabar en la oficina de Asesoría Legal de la Empresa Metalúrgica Vinto (Oruro) y/u oficina Gestoría en la, ciudad de La Paz (Avenida Villazón Nº 1966), previo empoce de Bs 10.- (diez 00/100 bolivianos).

Las propuestas deberán presentarse en la Asesoría Legal de la Empresa Metalúrgica Vinto (Oruro) y/u oficina Gestoría (La Paz), hasta el día 16-11-87, horas 14:00.

Oruro (Vinto), octubre de 1987
La Empresa

EMPRESA METALURGICA VINTO
INVITACION PUBLICA
Nº 011/87

La Empresa Metalúrgica Vinto, convoca a todas las casas comerciales y/o industriales legalmente establecidas en el país presentar propuestas para la provisión de:

"Masas y morteros para hornos reverberos 3 fundición de estaño de alta ley"

El pliego de especificaciones administrativas y técnicas podrán recabar en la oficina de Asesoría Legal de la Empresa Metalúrgica Vinto (Oruro) y/u oficina Gestoría en la ciudad de La Paz (avenida Villazón Nº 1966) previo el pago de Bs. 10.- k (diez 00/100 bolivianos).

Las propuestas deberán presentarse en la Asesoría Legal de la Empresa Metalúrgica Vinto (Oruro) y/u oficina Gestoría (La Paz), hasta el 16-11-87 horas 14:00

Oruro (Vinto), octubre de 1987
La Empresa

Santa Cruz

Persiste indiferencia en la ciudadanía para inscribirse

Santa Cruz, 24 (PRESENCIA).- La Corte Departamental Electoral informó hoy que persiste la indiferencia de la ciudadanía para inscribirse en los registros electorales. Mientras tanto se aproxima la fecha límite.

El último informe de la Corte de Santa Cruz estimaba que un 40 por ciento de ciudadanos fueron inscritos. Rubén Villazón, miembro de la corte dijo que se exhorta a los ciudadanos a acudir a las notarías electorales a fin de evitar aglomeraciones en los últimos días.

Los partidos políticos, han ingresado de lleno a la campaña, pero sólo los partidos considerados "grandes" como AND y MNR están haciendo publicidad intensiva en radios, TV y diarios. Ocupa el tercer lugar el MIR. El resto de los partidos se limitan a la propaganda por altavoces, concentraciones en barrios populares, la inédita caminata de Alianza Patriótica, así como la propaganda mural.

OCASION
Vendo juego de dormitorio, cama matrimonial, heladera mediana, persianas, plantas, ref. - tel. 793108 en las mañanas 793944.

Aquí esta su Papel . . .
Papeles
Bond - Ledger - Couche - Copia - Periodico - Fotocopia - Kraft - Celofán - Regalo Navideño
Cartulinas
Blanco - Colores - Duplex - Manila
Cartón
Gris - Refilado
AHORRE PAPEL
Pida el tamaño que necesita
. . . y el nuestro es el de servirlo cada día mejor
Ventas:
HERMENCA
Calle Federico Zuazo 1913
Telfs. 323650 - 340506 - 323007
Casilla 8555
La Paz - Bolivia
INDUSTRIAS GRAFICAS HERMENCA LTDA.
Calle Florida 596
Telfs. 43071
Casilla 2568
Santa Cruz - Bolivia
PARQUEO LIBRE PARA NUESTROS CLIENTES

Universidad Mayor de San Andrés
CONVOCATORIA A INSCRIPCIONES
PERIODO ACADEMICO I/87
La Facultad Técnica convoca a los alumnos antiguos, Bachilleres y No Bachilleres a el próximo período Académico que se inicia el próximo 3 de noviembre en las siguientes carreras
- QUIMICA INDUSTRIAL
- CONSTRUCCIONES CIVILES
- TOPOGRAFIA
- ELECTRICIDAD
- ELECTRONICA Y COMUNICACIONES
- ELECTROMECANICA
- MAQUINAS Y HERRAMIENTAS
- MECANICA DE AUTOMOTORES
- MECANICA DE AVIACION

LA FACULTAD TECNICA POR SUS CARACTERISTICAS PROPIAS OFRECE FACILIDADES DE HORARIOS PARA PERSONAS QUE TRABAJAN
COMPRA DE MATRICULAS PARA ALUMNOS NUEVOS
FECHA: 26 de octubre - 30 de octubre
LUGAR: Depto. de Gestiones, Edif. Monoblock Av. Villazón
REVALIDACION DE MATRICULAS PARA ALUMNOS ANTIGUOS
Compra de timbres fecha 26 de octubre - 30 de octubre
Lugar: Dpto. de Gestiones Oficina de Informaciones - entrada Monoblock.
INSCRIPCIONES
- Alumnos nuevos: 26 de octubre - 30 de octubre
Lugar: Jefatura de la correspondiente carrera
- Alumnos antiguos: 26 de octubre - 30 de octubre
INFORMACIONES.- Dirección de Estudios, Edificio Ex-La Salle - Loayza y Ferrari
Teléfono 359527
Decanatura, Calle Potosí Nº 795 frente Tribunales Teléfono 359599.

Tu belleza y tu encanto se acentuarán en Jontue
Sus estilistas
TOMY
JUANA
ELENA
BERNARDO
Te sorprenderán con su depurado tecnicismo
2° MEZZANINE — EDIF. CAMARA NACIONAL DE COMERCIO
ENTRADA DIRECTA
Nº 157 - CALLE COLOMBIA
TELEFONO 2

DON RAUL YA ALCANZO LAS 80 PROCLAMACIONES

LO QUE SIGNIFICAN 80 PROCLAMACIONES

De Achachicala hasta Chaskipampa. De Tacagua hasta Vino Tinto Alto. Del Sur al Calvario. De San Pedro a Sopocachi.

Vitualmente la campaña "a pulso" de los Candidatos a Concejales por el MIR y el pueblo todo, ha cubierto el 90% de las zonas paceñas.

Pero no se trata de recibir solo el afecto de los vecindartos y de presentar ofertas.

Se habla con dirigentes y vecinos. Se hacen encuestas. Se preparan carpetas de proyectos.

En suma: cada proclamación representa entrar al meollo de los problemas para so=lu=ci=o=nar a partir del 6 de diciembre que será -con el apoyo del pueblo- el DIA DE LA VICTORIA PACEÑISTA.

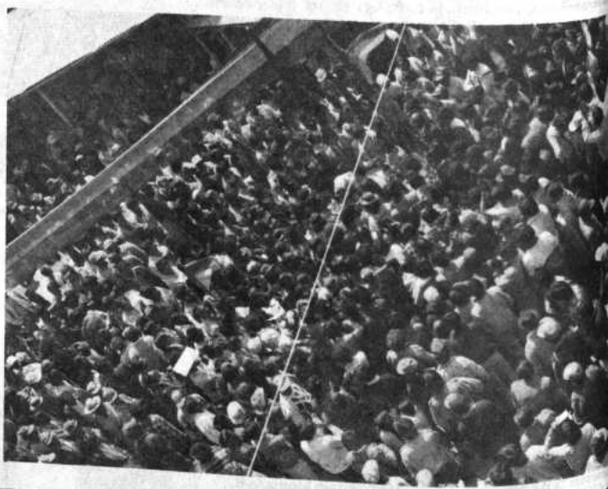

EL CANDIDATO DEL MIR ES ACLAMADO POR EL PUEBLO

PORTONES AUTOMATICOS
Abra la puerta de su garaje sin bajarse de su automóvil
STANLEY
Pida su presupuesto sin compromiso.
ANTARES S.R.L.
C. Loayza Nº167 Teléfono 342089

Jefe de Secretaría de Desarrollo del Trópico:

Construcción de caminos permitirá el desarrollo agrícola en Tarata

TARATA, 24 (PRESENCIA).- La construcción del tramo caminero empedrado entre esta capital provincial y la zona de La Angostura, es el comienzo de una serie de proyectos a realizarse, a partir del próximo año, según informó el ingeniero Waldo Tellería jefe técnico de la Secretaría para el Desarrollo del Trópico.

Las obras de este tramo caminero deben estar concluidas hasta febrero del próximo año, tiempo en el que deben comenzar los trabajos para la construcción de la represa de Laca-Laca para el riego de 500 hectáreas en tierras de la provincia Estéban Arze.

Al mismo tiempo hizo conocer que Laca-Laca es parte de un proyecto de producción agrícola bajo riego para la producción horticola y fruticola, en una zona densamente poblada que ante la falta de posibilidades se lanza hacia el trópico cochabambino como mano de obra en el cultivo de coca.

Se hizo conocer por otro lado que se están realizando estudios de preinversión para la fase agroindustrial de tipo experimental procurando hacer de la actividad agricola un rubro rentable para los habitantes de la zona.

TARRAJA ELECTRICA DE TUBOS
DE 1/2" A 4" Y DE 1/2" A 2"
RIDGID
ROGHUR Ltda.
ARENALES 53
CASILLA 401
TELFS: 23873 31732
TELEX 4393 ROGHUR B.V.
SANTA CRUZ

EXHORTACION.- El Ministro Jaime Villalobos exhortó a trabajadores metalurgistas a apoyar con disciplina, eficiencia entusiasmo el plan de reactivación de la Empresa Metalúrgica Vi puesta en marcha el martes. (Foto PRESENCIA).

Impuestos forestales de Cochabamba centralizados en tesoro general

COCHABAMBA, 24 (PRESENCIA).- Recursos generados por la explotación de especies forestales en este departamento son centralizados en el Tesoro General de la Nación, según información oficial de la Dirección de Desarrollo Forestal.

El ingeniero Jorge Estrada, informó a PRESENCIA que en el año 1986 de la zona del trópico cochabambino se sacaron 21.508 metros cúbicos de árboles maderables por un valor de 93.373 bolivianos igual a 46.000 dólares. Recursos que fueron girados al Tesoro General de la Nación de donde se devolvieron el 25 por ciento igual a 11.500 dólares.

El caso de Cochabamba es excepcional, se comentó, porque en los departamentos de Santa Cruz y el Beni aquellos recursos son administrados directamente por las corporaciones de desarrollo.

Por otro lado, se pudo conocer que las empresas madereras que operan en Cochabamba, no hacen trabajos de talado de árboles porque les resulta mucho más ventajoso comprar de los colonos de la zona que para habil nuevas tierras de cultivo chaqueando continuan te

En otras palabras, industriales madere hacen simple labor de cate de madera para c trucción como el verdol ochoó, urupi, almendr mapajo.

Las recaudaciones realizan en el puesto control de Parajti, donde carros tronqueros pa para el estado el derech desgaste de monte desp de haber tramitado an mente las autorizaci anuales que les da der de corte, aunque ellos cortan, sino que se dedic rescatar madera de p de los colonos.

CIRCULO ITALIANO
Comunica la reanudación de los cursos del idioma Italiano a partir del lo 2 de noviembre próximo.
Avda. 6 de Agosto 2563-Telef. 26609

YPFB
YACIMIENTOS PETROLIFEROS FISCALES BOLIVIANOS
PROVISION DE MATERIALES
Nro. 215-87

YPFB invita a todas las firmas Industriales y Comerciales legalmente establecidas en el país, a presentar ofertas para la provisión de los siguientes materiales:

CM-516-87-PM	CHAMARRAS Y PANTALONES
CM-518-87-PM	ZAPATOS DE SEGURIDAD
CM-518-87-PM	ROPA INTERIOR PARA INVIERNO
CM-518-87-PM	GUANTES DE CUERO
CM-518-87-PM	OVEROLES
CM-518-87-PM	BOTAS DE GOMA
CM-522-87-PM	LIQUIDO PARA LIMPIEZA INDUSTRIAL
CM-518-87-PM	BOQUILLAS
CM-518-87-PM "A"	CASCO DE PROTECCION
CM-518-87-PM	PROTECTOR DE OIDOS
CM-518-87-PM	MASCARA, CARTUCHO, PREFILTRO Y TAPA
CM-517-87-PM	MASCARAS Y FILTROS
CM-518-87-PM	MASCARA PROTECTOR FACIAL
CM-518-87-PM	CINTURON DE SEGURIDAD Y CORREA
CM-521-87-PM	BATERIAS Y CABLES
CM-523-87-PM	ACCESORIOS PARA MASCARAS CONTRA GASES
CM-525-87-PM	LINTERNAS Y FOCOS
CM-526-87-PM	EQUIPO Y RPTOS. DETECTOR DE GAS
CM-528-87-PM	GUANTES DE GOMA
CM-529-87-PM	RPTOS. PARA MASCARAS DE SOLDAR
CM-530-87-PM	ANALGESICO
CM-534-87-PM	VALVULAS EXCLUSA

El Pliego de Especificaciones podrá recogerse de nuestra Unidad de Adquisiciones, 4to. Piso, Edificio Central, Calle Bueno Nº 185, previo pago de Bs. 5.00 en la Sección Caja, 3er. Piso del mismo edificio a partir del día martes 27 del presente mes. Las firmas deben llegar sus ofertas en sobre cerrado hasta horas 16:00 del día martes 27 de noviembre de 1987.

DIRECCION DE RELACIONES PUBLICAS

FAVO mk
LP-32/987/DIVAD

SE REQUIERE PERSONAL

Profesional experimentado en Crédito Agrícola y su recuperación, con conocimiento de Contabilidad cooperativa y del idioma Aymara, para trabajar en zona rural.

Entrevistas el día lunes 26 hasta el miércoles 28 del presente mes, a partir de Hs. 15:00 en Calle Juan de la Riva Nº 1480, 1er piso.

SERVICIOS "OSCAR"
Reparacion de MOTORES
CAJAS-FRENOS
TORNERIA
SOLDADURA
ARCO ACETILENO
AUXILIO MECANICO 24 horas
Tel 370352 - 340370 - 357322

A su retorno de los EE.UU. Roberto Valcárcel ofrece nuevamente sus

CURSOS DE ARTE

Dibujo, Acuarela, Apreciación Artística y Diseño Gráfico. Métodos modernos y programas individuales. Horarios a elección.

Roberto Valcárcel estudió Arquitectura y Comunicación Visual en Alemania Federal, fue Catedrático de Arquitectura, Profesor de Arte del Colegio Mariscal Braun y Jefe del Departamento de Artes de la U.M.S.A. Ganador de varias becas y premios de arte nacionales e internacionales.

Consultas e inscripciones: Lunes, miércoles y viernes de 15 a 21 Hs. Local: Av. 6 de Agosto 2633 casi Esq. Pinilla.

KELLEY IMPORTACIONES
REPUESTOS JAPONESES TOYOTA, DATSUN, HOND
IZUZU, HINO
EL MEJOR PRECIO DE PLAZA PICHINCHA 7
TELF. 323671.

CENTRO UNIVERSITARIO "SIMON I. PATIÑO"

BECAS PARA BACHILLERES BOLIVIANOS - SELECCION 1988

El Centro Universitario "Simón I. Patiño", convoca a los bachilleres bolivianos de condición modesta, residentes en Bolivia y que hayan terminado el bachillerato en algún colegio del país, a la selección anual para la obtención de becas establecidas en Ginebra.

El objeto fundamental de dichas becas, es el de dotar a Bolivia de cuadros profesionales superiores, animados de una clara conciencia de servicio. El Centro Universitario acoge cada año a varios jóvenes becarios, a los que proporciona una formación completa en las especialidades que más útiles pueden ser para el país.

El candidato debe demostrar una excelente formación secundaria y evidentes aptitudes intelectuales. La única condición que el Centro impone, es que el beneficiario se consagre después, al desarrollo de su país, por lo que el postulante debe poseer un alto espíritu de sacrificio y abnegación, así como facultad de asimilarse a la vida de comunidad.

Los candidatos debe reunir las condiciones generales siguientes:

1. Ser bachilleres bolivianos varones, de condición económica modesta.
2. Haber nacido el año 1968 o posteriormente.
3. Un postulante tendrá derecho a presentarse sólo en dos oportunidades, a las pruebas de selección.
4. Poseer excelente formación secundaria y evidente aptitud intelectual para seguir la profesión que haya elegido.
5. Estar decidido a volver a Bolivia y consagrar su trabajo profesional al desarrollo del país.
6. Estar dotado de muy buena salud que le permita adaptarse sin riesgo a un nuevo ambiente y soportar el esfuerzo de estudios que el Centro exige.

Las inscripciones se recibirán a partir del 3 de noviembre, hasta horas 18:00 del 4 de diciembre de 1987, impostergablemente

EN EL PORTALES en LA PAZ. Av. 16 de Julio Nº 1607 (altos de Galería Emusa).
CENTRO PEDAGOGICO Y CULTURAL DE PORTALES en COCHABAMBA, Av. Potosí Nº N-1450 (Zona de la Recoleta).
CASA DE LA CULTURA "RAUL OTERO REICHE", en SANTA CRUZ.

Las escuelas de inscripción por correspondencia deberán llegar hasta el **30 de noviembre** indefectiblemente, a la siguiente CENTRO PORTALES - Casilla 544 - COCHABAMBA

Con todos los documentos requeridos. Sin embargo, recomendamos la inscripción personal, mediante apoderado o familiar, en las mismas direcciones mencionadas.

Por otra oportunidad se otorgarán becas únicamente para las carreras universitarias siguientes:
CIENCIAS ECONOMICAS - BIOLOGIA - MATEMATICAS - QUIMICA - FISICA - CIENCIAS DE LA EDUCACION

Los postulantes deberán presentar la siguiente documentación, sin omisión alguna, hasta la fecha señalada.

DOS ejemplares, debidamente llenados, con LETRAS MAYUSCULAS, del formulario de candidatura que se les proporcione.

Los postulantes seleccionados para la Beca, deberán presentar su TITULO DE BACHILLER debidamente legalizado a nivel de Cancillería.

NOTA: En lugar del título mencionado, aceptaremos provisionalmente, para candidatos que recién egresan el presente año escolar, un certificado emitido por el Colegio donde cursan sus estudios, atestando hallarse en el IV Medio.

CERTIFICADO DE NACIMIENTO con el sello seco correspondiente.

Copias de calificaciones o Certificados del Segundo y Tercero Medio y CERTIFICADO que acredite su asistencia regular al Cuarto Medio, para Bachilleres 1987.

CERTIFICADOS de Segundo, Tercero y Cuarto Medio, para Bachilleres de años anteriores.

NOTA: Los postulantes seleccionados para la Beca, deberán reemplazar estos documentos, por CERTIFICADOS ORIGINALES y legalizados a nivel de Cancillería.

CERTIFICADO DE SALUD.

CARTA DE SOLICITUD de la Beca, manuscrita, indicando la profesión que desea estudiar y una explicación de la situación económica de sus padres, número de familia, etc.

Las pruebas de selección elaboradas en Ginebra, se efectúan todos los años en el mes de Enero, en Bolivia, bajo la vigilancia de un delegado del Centro Universitario Patiño de Ginebra. Estos exámenes que duran varios días, comprenden 3 series de pruebas destinadas a descubrir las aptitudes mentales, el grado de conocimientos científicos generales, la madurez y el carácter de los candidatos.

Para mayor conocimiento de los candidatos, se realizarán reuniones informativas sobre todos los aspectos relacionados con la beca, las pruebas, el alcance de la beca y las posibilidades y condiciones de estudio con la presencia de un representante del Centro Universitario "Simón I. Patiño" de Ginebra, Suiza, de acuerdo al siguiente rol:

COCHABAMBA - 7 de noviembre de 1987 - Hrs. 11:00 - Centro Portales
SANTA CRUZ - 13 de noviembre de 1987 - Hrs. 18:00 - Casa de la Cultura
LA PAZ - 14 de noviembre de 1987 - Hrs. 11:00 - Espacio Portales

La fecha de los exámenes fijada, provisionalmente, entre los días 19 al 24 de enero de 1987, será confirmada por aviso en

DIRECCION DE ESTUDIOS DEL CENTRO UNIVERSITARIO "SIMON I. PATIÑO"

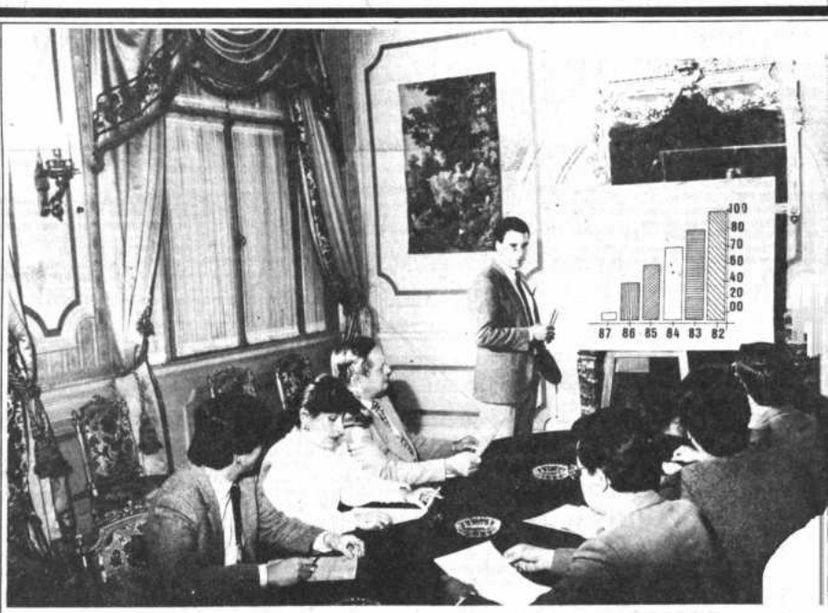

PRIMERO USTED.!

BANCO MERCANTIL
Le ofrece un asesoramiento sólido, serio y eficiente porque cuenta con los mejores profesionales de la banca.

BANCO MERCANTIL
BOLIVIA
BANCO MERCANTIL
EN TODO UN BANCO SUPERIOR.

DEAS Y LIBROS

Una historia de la paternidad

or VICTOR ALBA

BARCELONA (ALA).- Hay historias de la aternidad, de la infancia, de la juventud, de la jez. Pero hasta ahora no había una historia de la ternidad. Con "Les péres aussi ont une histoire", onne Knibiehler (Hachette, Paris), se ha subnado este descuido de los historiadores. Es un ro que nos hace ver el papel, a la vez positivo y gativo, de los padres en la familia y de la paterdad en la historia. Su lectura - pues se lee como a novela- puede completarse con algunos libros temas relacionados, como el divertido y esofriante de Carmen Martin Gayte "Usos amoos de la postguerra española" (Anagrama, rcelona) y como "Les concubinages", dos domentados volúmenes recopilados por J. Rulin-Devichl 4 (CNRS, Paris), o todavia como "El neble clásico español" de María Paz Aguiló. átedra, Madrid), puesto que entre muebles se mó el tipo de paternidad que todavía prevalece. va que parece que una de las funciones del padre asiste en tener éxito, puede ayudarle "Les emins de la réussite" de A. Lazareff y J.P. aine (Laffont, Paris) o dada la abundancia de rócratas entre los padres, "El principio de Pe-" de L.J. Peter y R. Hull (Plaza y Janés, Barona), Y sobre aquello a lo que han de enfrentarse padres, "Jeunesses d'Extreme Orient" (Domentation Francaise, Paris. El "Manual de uridad Ciudadana" de Rafael Barberán (Ver- Barcelona), podrá ayudarle a defender su nada.

EDAD MEDIA.- Corren muchas leyendas sobre Edad Media. En realidad era más compleja y nos desgraciada de lo que pretenden. Véase si no que dicen algunos libros recientes: "Caste and iety in Medieval Hungary" de E. Fügedi (Aemiai Kiadó, Budapest), con interesantes ilusiones; "Colonialisme mediaval" de R.I. Burna 4, Valencia), sobre la explotación en la Valenpostislámica; "La bolsa y la vida", de Jacques Goff, (Gedisa, Barcelona), sobre la economia y eligión.

ECONOMIA. Y ahora, para terminar, algunos os de economia -de ahora y de antes- que nos darán a orientarnos en la maraña actual: "his- of Gold and Money" de Pierre Vilar (Verso, dres), que es hasta divertida; "Les naalisations de la Libération" de C. Andrieu, L. Le y A. Prost (Fondation Nationale des Sciences iques, Paris) que señalan el paso de la utopia al promiso; "Economia social. y empleo" (Doentación Social, Madrid), sobre lo que se hace paliar el desempleo; "Les politiques écoiques a l'Est a l'horizon 1990" (Documentation caise pour les Etudes de la Defense Nationale, s), sobre el papel de la economia en la diplomacia, y finalmente "Market, Plan and State" de Adam Zwass (M.E. Sharpe, Armonk, NY-Londre), donde se comparan sin apasionamiento los dos grandes sistemas económicos. No estará de más complementario con "The Scandinavian Model", de R. Erikson, y otros (Sharpe), sobre revisiones de la sociedad de bienestar (ALA).

Aniversario del Centro de Investigaciones Geopolíticas

Del 2 al 10 de noviembre próximo se realizará un ciclo de conferencias y una sesión de honor, en el Salón de la Academia Boliviana de Historia Militar (ex-Círculo Militar).

El programa fue organizado con motivo del XI aniversario de la fundación del Centro Boliviano de Investigaciones Geopolíticas "Cnl DAEN. Humberto Costas Escóbar".

El ciclo se desarrollará de acuerdo al siguiente calendario:

Día 2 de noviembre
Horas 18.30 Conferencia sobre: Geopolitica y Nuestras Relaciones con el Paraguay.
Disertante: Dr. Raúl Botelho Gozalves.

Día 5 de noviembre
Horas 18.30 Conferencia sobre: Bolivia y la Integración Latinoamericana.
Disertante: Ing. Carlos Gonzales Weis, subsecretario de Integración y Asuntos Latinoamericanos del Ministerio de RR.EE. Exteriores.

Día 9 de noviembre
Horas 18.30 Conferencia sobre: Auto Conciencia Regional y Demarcación Geográfica.
Disertante: Embajador del Ecuador en Bolivia, Dr. Luis Narvaes Rivadeneira.

Día 10 de noviembre
Horas 10.00 Ofrenda **Floral en la tumba del que fuera "Cnl. DAEN.** Humberto Costas Escóbar" fundador del Centro.
Horas 18.30 Sesión de Honor
1.- Palabras del Sr. C. Almte (r) Guillermo Marchetti Molina, presidente del Centro.
2. Homenaje al ciudadano, político y escritor Dr. Dn. Fernando Diez de Medina, a cargo del Dr. Carlos Valdez Molina, miembro de número del Centro.
3. Homenaje al ciudadano Gral. de Brig. (r) Ing. Dn. Lucio Guzmán Velasco, a cargo del Sr. Gral. Div (r) César Ruiz Velarde, miembro de número del Centro.
4. Entrega de Diplomas a los distinguidos socios que los acredita como miembros de número del Centro.
5. Apertura del "Libro de Honor" por el Dr. Hugo Quiroz de Alcalá, Decano del Centro.
6. Vino de honor.

LA SECUENCIA gráfica muestra aspectos salientes del acto de presentación del libro "El tiempo de lo cotidiano" de Raúl Rivadeneira Prada, realizado el pasado viernes en el Espacio Portales. Arriba: Walter Montenegro durante el discurso de presentación de la obra; luego, el autor, rodeado de Gloria Zuleta, del Espacio Portales, y Alfonso Eduardo, de la editora Gramma Impresión; el público asistente; y finalmente, Raúl Rivadeneira Prada congratulado por Mario Castro, director de Radio Cristal.

Simposio sobre confederación Perú-Boliviana

El Ministerio de Relaciones Exteriores y Culto y la Academia Boliviana de la Historia de Bolivia han organizado un simposio conmemorativo del sesquicentenario de la Confederación Perú-boliviana.

El simposio será inaugurado mañana, a horas 18 y 30, en el hall del Ministerio de Relaciones Exteriores y Culto.

El programa es el siguiente:

Domingo 25 de octubre

Hrs. 15:30 - Llegada por Lloyd Aéreo Boliviano de académicos peruanos.

Lunes 26 de octubre

Hrs. 18:30 - Inauguración del Simposio. Discurso del Sr. Ministro de Relaciones Exteriores y Culto. Discurso del Presidente de la Academia de la Historia del Perú. Discurso del Presidente de la Academia Boliviana de la Historia. Lugar: Hall de la Cancilleria. Hrs.: 19:30

Martes 27 de octubre

Hrs. 11:30 - Inauguración de la muestra iconográfica sobre Santa Cruz. Lugar: Museo Nacional de Arte. Hrs. 15:00 a 18:00 Reunión reservada de trabajo. Hrs. 18:30 Disertaciones de Teresa Gisbert, Guillermo Lohman y Percy Cayo Córdoba. Lugar: Academia Nacional de Ciencias.

Miércoles 28 de octubre

Hrs. 8 a 15:00 Visita al Lago Titicaca. Hrs. 18:30 - Disertaciones de Félix Denegri - José Luis Roca, Fernando Cajias, Jorge Escobari. Hrs. 18:30 - Discurso de clausura: Embajador del Perú Representante Cancilleria Boliviana. Lugar: Academia Nacional de Ciencias. Hrs. 20:30 Recepción de Clausura con invitaciones especiales.

ACTIVIDAD CULTURAL EN LA

GALERIA EMUSA.- Exposición de seis artistas cochabambinos. (Av. 16 de Julio Nº 1607)

SALON MUNICIPAL.- Lunes 26, horas 18.00, inauguración de la exposición de pintura del artista paceño Willy Machicado López. (Local: Calle Colón Nº 279)

TEATRO MUNICIPAL.- Domingo 25, horas 19.00, presentación de "El pincel mágico", a cargo del Teatro de la Villa que dirige Matias Marchiori. Jueves 29, horas 19 y 30, actuación del grupo español "Tartessos".

ESPACIO PORTALES.- Exposición de dibujos de Alejandro Salazar. (Local: Av. 16 de Julio Nº 1607, altos). Auspicio: Café Arte y Cultura.

CASA ARGENTINA.- Lunes 26, horas 18.00, inauguración de la exposición de arte estilo colonial de Ariel Mariaca. (Local: Av. 6 de Agosto Nº 2535)

ESPACIO PORTALES.- Jueves 29, horas 19.00, presentación del libro "Cantando sobre el agua", de Patricia Beatriz Monje Vega. (Local: Av. 16 de Julio Nº 1607, altos)

CONSERVATORIO DE MUSICA.- Ciclo de videos musicales. Jueves 5 de noviembre, horas 15.00, la Camerata de Nueva York. (Local: Av. 6 de Agosto Nº 2092)

GALERIA NAIRA.- Exposición de artes plásticas en homenaje a la fundación de Chuquiago Marka. (Local: Calle Sagárnaga Nº 161)

Museos.- Casa de Murillo, calle Jaen Nº 790, Tel. 375273; Museo Nacional de Arte, calle Comercio, esq. Socabaya; Museo Nacional de Etnografía y Folclore, calle Ingavi [illegible] de la Policía, [illegible] Museo Histórico [illegible] Boliviano", calle [illegible] 789; Museo Colonial, calle Jaen, [illegible] Museo de Historia Natural, Campus Universitario, Cota, calle [illegible]; Metales Preciosos colombinos, calle [illegible] 777; Museo de la Catedral, calle [illegible] 432; Museo de Arqueología, calle [illegible] Nº 93; Museo [illegible] Prado", calle [illegible] 2034; Museo de Instrumentos Musicales, calle [illegible] 900.

PENAL [illegible] CLORICAS. [illegible] Sagárnaga Nº [illegible] 325736; Casa de [illegible] calle Murillo Nº [illegible] 363633; Los [illegible] Mariscal Santa [illegible] Internacional, [illegible] cucho Nº 208, Tel. [illegible]

Videos en Goethe In

El Movimiento Nuevo Cine Boliviano pres[illegible] siguiente [illegible] cultural en el [illegible] próximos días:

Lunes 26 de [illegible] **Exhibición de** [illegible] Ciclo: "Imágenes de América Latina". Ecuador. "La [illegible] "Las balsas [illegible] bahoyo".

Presentación [illegible] **Revista:** "Imagen" [illegible] 4) Local: [illegible] Goethe Av. 6 de [illegible] 2118 19:00 Hora: [illegible] Libre.

Martes 27 de [illegible] tubre: Cine-debate [illegible] Rosa Purpura del [illegible] Cairo" (Woody [illegible] Local: Cine [illegible] Boliviana Picture [illegible] Indaburo 19:30 [illegible]

REPUBLICA DE BOLIVIA
MINISTERIO DE TRANSPORTES Y COMUNICACIONES

SERVICIO NACIONAL DE CAMINOS
INVITACION PUBLICA Nº 15/87

El Servicio Nacional de Caminos, como organismo ejecutor del Programa Nacional de Transportes-programa "C" invita a las firmas comerciales y/o importadoras nacionales o extranjeras a entar sus propuestas para la provisión de:

Repuestos para Tractor KOMATSU D65E-6
Repuestos para Tractor KOMATSU D85E-12

El financiamiento para la compra de estos bienes, procede del Contrato del Préstamo suscrito en a 9 de abril de 1985, entre la Corporación Andina de Fomento (CAF) y la República de Bolivia.
Los términos de referencia y especificaciones técnicas deberán adquirirse de la División de icios Generales del Servicio Nacional de Caminos (Av. 20 de Octubre Nº 1829) previo pago en del SNC de Bs20.- (VEINTE 00/100 BOLIVIANOS).
Los documentos de propuesta con las formalidades señaladas se recibirán en las oficinas del artamento de Asesoria Legal Av. 20 de Octubre Nº 1829 hasta el dia 16/noviembre/1987 a horas e en punto (11:00 a.m.).
La apertura de propuestas se realizará el mismo día a horas 15:00 p.m. en dependencias del SNC de reuniones).

La Paz, octubre 22 de 1987
Ing. Ricardo Flores Carrasco
DIRECTOR EJECUTIVO

REPUBLICA DE BOLIVIA
MINISTERIO DE TRANSPORTES Y COMUNICACIONES

SERVICIO NACIONAL DE CAMINOS
INVITACION PUBLICA Nº 16/87

El Servicio Nacional de Caminos, como organismo ejecutor del Programa Nacional de Transportes-Subprograma "C" invita a las firmas comerciales y/o importadoras nacionales o extranjeras a presentar sus propuestas para la provisión de:

Repuestos para Camiones Estacas
Camiones Cisternas, Camiones de
Servicio HINO modelo WA 211

El financiamiento para la compra de estos bienes, procede del Contrato del Préstamo suscrito en fecha 9 de abril de 1985, entre la Corporación Andina de Fomento (CAF) y la República de Bolivia.
Los términos de referencia y especificaciones técnicas deberán adquirirse de la División de Servicios Generales del Servicio Nacional de Caminos (Av. 20 de Octubre Nº 1829) previo pago en Caja del SNC de Bs20.- (VEINTE 00/100 BOLIVIANOS).
Los documentos de propuesta con las formalidades señaladas se recibirán en las oficinas del Departamento de Asesoria Legal Av. 20 de Octubre Nº 1829 hasta el dia 16/noviembre/1987 a horas Once en punto (11:00 a.m.).
La apertura de propuestas se realizará el mismo día a horas 15:00 p.m. en dependencias del SNC (sala de reuniones).

La Paz, octubre 22 de 1987
Ing. Ricardo Flores Carrasco
DIRECTOR EJECUTIVO

REPUBLICA DE BOLIVIA
MINISTERIO DE TRANSPORTES Y COMUNICACIONES

SERVICIO NACIONAL DE CAMINOS
INVITACION PUBLICA Nº 17/87

El Servicio Nacional de Caminos, como organismo ejecutor del Programa Nacional de Transportes-Subprograma "C" invita a las firmas comerciales y/o importadoras nacionales o extranjeras a presentar sus propuestas para la provisión de:

Repuestos para Camión Volquete HINO modelo KB-212

El financiamiento para la compra de estos bienes, procede del Contrato de Préstamo suscrito fecha 9 de abril de 1985, entre la Corporación Andina de Fomento (CAF) y la República de Bolivia.
Los términos de referencia y especificaciones técnicas deberán adquirirse de la Div Servicios Generales del Servicio Nacional de Caminos (Av. 20 de Octubre Nº 1829) previo Caja del SNC de Bs20.- (VEINTE 00/100 BOLIVIANOS).
Los documentos de propuesta con las formalidades señaladas se recibirán en las of Departamento de Asesoria Legal Av. 20 de Octubre Nº 1829 hasta el dia 16/noviembre/19 Once en punto (11:00 a.m.).
La apertura de propuestas se realizará el mismo día a horas 15:00 p.m. en dependen (sala de reuniones).

La Paz, octubre 22 de 1987
Ing. Ricardo Flores Carrasco
DIRECTOR EJECUTIVO

REPUBLICA DE BOLIVIA
MINISTERIO DE TRANSPORTES Y COMUNICACIONES

SERVICIO NACIONAL DE CAMINOS
INVITACION PUBLICA Nº 18/87

El Servicio Nacional de Caminos, como organismo ejecutor del Programa Nacional de Transportes-rograma "C" invita a las firmas comerciales y/o importadoras nacionales o extranjeras a entar sus propuestas para la provisión de:

Material para Empaquetaduras-Soldadura
Autógena - Pintura y Materiales
Anticongelante - Liquido para frenos
Carburo de Calcio

El financiamiento para la compra de estos bienes, procede del Contrato del Préstamo suscrito en 9 de abril de 1985, entre la Corporación Andina de Fomento (CAF) y la República de Bolivia.
Los términos de referencia y especificaciones técnicas deberán adquirirse de la División de cios Generales del Servicio Nacional de Caminos (Av. 20 de Octubre Nº 1829) previo pago en del SNC de Bs20.- (VEINTE 00/100 BOLIVIANOS).
Los documentos de propuesta con las formalidades señaladas se recibirán en las oficinas del artamento de Asesoria Legal Av. 20 de Octubre Nº 1829 hasta el dia 17/noviembre/1987 a horas en punto (11:00 a.m.).
La apertura de propuestas se realizará el mismo día a horas 15:00 p.m. en dependencias del SNC de reuniones).

La Paz, octubre 22 de 1987
Ing. Ricardo Flores Carrasco
DIRECTOR EJECUTIVO

REPUBLICA DE BOLIVIA
MINISTERIO DE TRANSPORTES Y COMUNICACIONES

SERVICIO NACIONAL DE CAMINOS
INVITACION PUBLICA Nº 19/87

El Servicio Nacional de Caminos, como organismo ejecutor del Programa Nacional de Transportes-Subprograma "C" invita a las firmas comerciales y/o importadoras nacionales o extranjeras a presentar sus propuestas para la provisión de:

Repuestos para motos SCANIA DR-11

El financiamiento para la compra de estos bienes, procede del Contrato del Préstamo suscrito en fecha 9 de abril de 1985, entre la Corporación Andina de Fomento (CAF) y la República de Bolivia.
Los términos de referencia y especificaciones técnicas deberán adquirirse de la División de Servicios Generales del Servicio Nacional de Caminos (Av. 20 de Octubre Nº 1829) previo pago en Caja del SNC de Bs20.- (VEINTE 00/100 BOLIVIANOS).
Los documentos de propuesta con las formalidades señaladas se recibirán en las oficinas del Departamento de Asesoria Legal Av. 20 de Octubre Nº 1829 hasta el dia 17/noviembre/1987 a horas Once en punto (11:00 a.m.).
La apertura de propuestas se realizará el mismo día a horas 15:00 p.m. en dependencias del SNC (sala de reuniones).

La Paz, octubre 22 de 1987
Ing. Ricardo Flores Carrasco
DIRECTOR EJECUTIVO

REPUBLICA DE BOLIVIA
MINISTERIO DE TRANSPORTES Y COMUNICACIONES

SERVICIO NACIONAL DE CAMINO
INVITACION PUBLICA Nº 20/87

El Servicio Nacional de Caminos, como organismo ejecutor del Programa Nacional de T Subprograma "C" invita a las firmas comerciales y/o importadoras nacionales o extr presentar sus propuestas para la provisión de:

Repuestos para Motoniveladoras HUBER WARCO 1405

El financiamiento para la compra de estos bienes, procede del Contrato de Préstamo fecha 9 de abril de 1985, entre la Corporación Andina de Fomento (CAF) y la República de Bol
Los términos de referencia y especificaciones técnicas deberán adquirirse de la D Servicios Generales del Servicio Nacional de Caminos (Av. 20 de Octubre Nº 1829) previ Caja del SNC de Bs20.- (VEINTE 00/100 BOLIVIANOS).
Los documentos de propuesta con las formalidades señaladas se recibirán en las Departamento de Asesoria Legal Av. 20 de Octubre Nº 1829 hasta el dia 17/noviembre/1 Once en punto (11:00 a.m.).
La apertura de propuestas se realizará el mismo día a horas 15:00 p.m. en dependenci (sala de reuniones).

La Paz, octubre 22 de 1987

Ing. Ricardo Flores Carrasco
DIRECTOR EJECUTIVO

REPUBLILA DE BOLIVIA
MINISTERIO DE TRANSPORTES Y COMUNICACIONES

SERVICIO NACIONAL DE CAMINOS
INVITACION PUBLICA Nº 21/87

l Servicio Nacional de Caminos, como organismo ejecutor del Programa Nacional de Transportes-ograma "C" invita a las firmas comerciales y/o importadoras nacionales o extranjeras a ntar sus propuestas para la provisión de:

Fluido para sistemas hidráulicos DEXTRON tipo "A" y Aceite Térmico

l financiamiento para la compra de estos bienes, procede del Contrato de Préstamo suscrito en 9 de abril de 1985, entre la Corporación Andina de Fomento (CAF) y la República de Bolivia.
os términos de referencia y especificaciones técnicas deberán adquirirse de la División de ios Generales del Servicio Nacional de Caminos (Av. 20 de Octubre Nº 1829) previo pago en del SNC de Bs20.- (VEINTE 00/100 BOLIVIANOS).
os documentos de propuesta con las formalidades señaladas se recibirán en las oficinas del tamento de Asesoria Legal Av. 20 de Octubre Nº 1829 hasta el dia 16/noviembre/1987 a horas en punto (11:00 a.m.).
a apertura de propuestas se realizará el mismo día a horas 15:00 p.m. en dependencias del SNC e reuniones).

La Paz, octubre 22 de 1987
Ing. Ricardo Flores Carrasco
DIRECTOR EJECUTIVO

REPUBLICA DE BOLIVIA
MINISTERIO DE TRANSPORTES Y COMUNICACIONES

SERVICIO NACIONAL DE CAMINOS
INVITACION PUBLICA Nº 22/87

El Servicio Nacional de Caminos, como organismo ejecutor del Programa Nacional de Transportes-Subprograma "C" invita a las firmas comerciales y/o importadoras nacionales o extranjeras a presentar sus propuestas para la provisión de:

Repuestos para unidades DODGE D-400 700-900

El financiamiento para la compra de estos bienes, procede del Contrato de Préstamo suscrito en fecha 9 de abril de 1985, entre la Corporación Andina de Fomento (CAF) y la República de Bolivia.
Los términos de referencia y especificaciones técnicas deberán adquirirse de la División de Servicios Generales del Servicio Nacional de Caminos (Av. 20 de Octubre Nº 1829) previo pago en Caja del SNC de Bs20.- (VEINTE 00/100 BOLIVIANOS).
Los documentos de propuesta con las formalidades señaladas se recibirán en las oficinas del Departamento de Asesoria Legal Av. 20 de Octubre Nº 1829 hasta el dia 18/noviembre/1987 a horas Once en punto (11:00 a.m.).
La apertura de propuestas se realizará el mismo día a horas 15:00 p.m. en dependencias del SNC (sala de reuniones).

La Paz, octubre 22 de 1987
Ing. Ricardo Flores Carrasco
DIRECTOR EJECUTIVO

SERVICIO NACIONAL DE CAMINOS

INVITACION PUBLICA Nº 23/87
ROPA DE TRABAJO

El Servicio Nacional de Caminos, invita a las comerciales a presentar propuestas para la provisión de:
3.000 PIEZAS OVEROLES DIFERENTES MEDIDAS

Las propuestas deberán ser formuladas de acuerdo términos de referencia, al Pliego de Especific Técnicas que los interesados deberán adquirir a pa día 27/octubre/87 de la División de Servicios Ge (Av. 20 de octubre Nº 1829 previo pago de B (TREINTA oo/1oo BOLIVIANOS) en la Sección Caja de octubre Nº 1820).

Las propuestas conteniendo la docume conforme a las especificaciones, deberán presenta oficinas del Departamento Legal del Servicio Nacio Caminos; Av. 20 de octubre Nº 1829 de la ciudad de hasta horas once en punto (11:00) del día 19 de no de 1987.

En la misma fecha a horas 15:00 se procederá apertura de propuestas en la sala de reuniones del Nacional de Caminos.

La Paz, octubre 24 de 1987

NUESTRA PROPUESTA PARA EL CAMBIO

PROGRAMA DE GOBIERNO MUNICIPAL DEL MNR

1. El Nacionalismo Revolucionario y el Poder Municipal

La democracia de masas en Bolivia está directamente relacionada con la presencia política del nacionalismo revolucionario. En su origen esa presencia tiene una expresión genuina en los mecanismos de organización del poder a nivel local. La base del poder estatal necesariamente arranca de la vida municipal.

Es esta estructura de la sociedad básica de las familias, del vecindario, del barrio, a que sostiene el fundamento humano y político de la democracia. El Nacionalismo Revolucionario a tiempo de proponer una nueva concepción del Estado, una nueva identidad del pueblo como factor fundamental para la construcción de la democracia social y de la participación popular, establece en forma contundante la necesidad de consolidar el poder, local, es decir el **poder municipal**. La fórmula del voto Universal sin discriminación de cultura, de patrimonio,de sexo, determina una expansión formidable del pueblo como factor participativo en la formación del poder. Se recogen de este modo pero con un criterio dialéctico adecuando a nuestro tiempo las antiguas tradiciones, pre-republicanas y de la época de la guerra de la independencia donde la expresión de la soberanía del pueblo arranca precisamente de la formación del Cabildo abierto; es decir, abierto a las masas a través de una expresión de democracia directa. De este modo se establece la fórmula para que la pirámide de la autoridad estatal pueda emerger precisamente de ese factor fundamental de la participación del pueblo en la formación de la estructura de la autoridad.

2. El Concepto de la Modernización Como Eje del Desarrollo Municipal

El MNR al retomar el gobierno después de 20 años de ausencia del poder propone una nueva estructura del Estado, de la sociedad y fundamentalmente, un criterio moderno en la relación a la economía y al desarrollo social.

Debemos arrancar de algunas premisas esenciales y válidas:

2.1. El Gobierno Municipal, es un gobierno encaminado a la búsqueda de soluciones a los **problemas emergentes de la concentración urbana**. Esto quiere decir que el tema esencial de la modernización está referido fundamentalmente a la calidad de los servicios, ya sean estos de seguridad personal, agua potable, alcantarillado, energía eléctrica, áreas verdes, ornamentación etc. Esta situación responde, además, a un objetivo clave del programa movimientista.

2.2 Una política agresiva para lograr una mejor distribución del ingreso. Una política de esta naturaleza tiene que considerar que el servicio público municipal es un derecho inherente a la persona humana, un derecho que deben disfrutar por igual la gente favorecida económicamente y aquellos que lamentablemente en Bolivia son la mayoría, que no tienen por sus propios medios acceso individual a este tipo de utilidad fundamental para el desarrollo de la vida familiar en comunidad.

2.3. La modernización conlleva además la incorporación de un principio fundamental de la integración nacional. Este principio se refiere a que la **municipalización constituye un eje del desarrollo armónico del país del ordenamiento territorial y ante todo, un factor para superar un resabio semi feudal que aun prevalece en la nomenclatura social de nuestro país. Se trata de superar la contradicción campo ciudad**, de superar la situación discriminada de las áreas rurales donde se destaca la inadecuación estructural de la economía campesina, para un desarrollo endógeno y fundamentalmente para promover activamente la urbanización rural y la participación campesina en los servicios básicos.

2.4. Hablamos del eje de desarrollo municipal por el hecho de que fuera de las grandes concentraciones urbanas que tiene una nomenclatura y unas bases culturales diferenciadas de las áreas rurales, estas últimas, padecen permanentemente de deficiencias que históricamente configuran el factor esencial de la estructura del atraso de nuestra Nación.

La distancia cultural entre la vida urbana y modernizada de las capitales de departamento, específicamente: La Paz, Cochambamba, Oruro y especialmente Santa Cruz, frente al atraso de las aldeas situadas como capital de provincia o de canton o de los propios caseríos donde se agrupan las comunidades provenientes de los ex-latifundios, determina que la vida municipal y el planteamiento electoral del MNR debe atacar, necesariamente, la **homogenización en materia de servicios**, para que los mismos en el sector rural, que tiene una alta prioridad para las inversiones y desarrollo técnico y modernización hagan posible de contar con los servicios correspondientes a las necesidades elementales en materia de salud, educación y otros, deben configurar núcleos productivos, es decir generar el **mecanismo de verticalización hacia adelante** de las producciones primarias del campo, ya sean agrícolas o aquellas ganaderas, las mismas que deben ser necesariamente industrializadas en los lugares de su producción .

2.5. La modernización de la vida municipal dentro del eje configura un abanico de acciones, donde la infraestructura vial del productor con el consumidor adquiere, también una esencial prioridad.

La provincia vinculada por redes viales permanentes con las capitales de departamento donde se situan los contingentes mayores de los consumos masivos de producciones provenientes de las áreas rurales, constituye el primer paso para el ordenamiento territorial y para generar unidades regionales que efectivamente respondan a la vida comunitaria y a la participación democrática de los nucleos urbano-rurales y de los nucleos urbano metropolitanos.

3.- La Autonomía Municipal Como Rescate del Desarrollo Urbano

De acuerdo a la Constitución Nacional que es el proyecto histórico republicano, democrático y representativo, que los bolivianos han elegido, se consagra el principio de la **autonomía del Gobierno Municipal**.

Esa autonomía la prácticamos mediante la distinción institucional entre el sistema electoral , la formación del Poder Central del Estado y el Parlamento Nacional y la modalidad electoral, para los Concejos Municipales, que representa por el propio sistema electoral, una variedad muy significativa.

La autonomía municipal se orienta a que el gobierno local, el gobierno de los vecinos, pueda efectivamente adquirir una directa vinculación, una versión de democracia directa entre los vecinos electores y los Concejales.

Esa autonomía es de tal naturaleza determinante que la elección del Jefe del Poder Municipal, en cada una de las localidades, es producto de una elección de segundo grado. Esto quiere decir que se elige al Alcalde por el conducto del voto de los Concejales electos por el voto directo y Universal. Esta fórmula garantiza en primer lugar la permanente vigilancia del ejecutivo municipal por parte de los Concejales, los cuales de acuerdo a la Ley responden a criterios pluralistas referidos a su posición político-partidista.

La autonomía municipal le otorga a la vez discrecionalidad al gobierno municipal en lo que se refiere a la recaudación de los tributos municipales, a la estructura de su presupuesto y a la forma como se programa sus inversiones.

La ordenanza municipal es el mecanismo jurídico mediante el cual y con el sólo consentimiento del Senado Nacional, los gobiernos municipales consagran su diferenciación del Tesoro General de la Nación en uso de los recursos, inversiones, que tienen este carácter autónomo regido por una legislación especial, fundada en sistemas electorales diferentes.

El MNR fundamenta su vocación democrática sosteniendo la autonomía municipal, tanto en lo relativo al sistema de formación del poder municipal, como en lo atinente al uso de los recursos que provienentes de los contribuyentes municipales.

Esta afirmación de principio se afinca en la necesidad de que el sistema de crear servicios múltiples, requieren una fórmula operativa práctica y mucho más referida a esta versión emergente de democracia directa que es la que realmente se establece en el marco del voto Universal para la autoridad municipal.

Tal autonomía, sin embargo tiene que estar dialécticamente engarzada con lo que es el desarrollo urbano en sus distintos aspectos. Urbanización no es un enclave municipal. Es un núcleo o centro del cual se irradian dinamismos económicos sociales, culturales,sanitarios, hacia las áreas rurales, donde también el fenómeno de la municipalización adquiere ese carácter de democracia directa; es decir la expresión más pura de la participación popular en el poder y la integración espacial.

4. Un Urbanismo al Servicio de las Mayorías Regionales y Populares

La política de urbanización del MNR está dentro de una economía humana y una economía social. Rechazamos la concepción del asunto urbano en términos discriminatorios y en términos elitistas. Las características de las urbanizaciones modernas particularmente en los países marginales o dependientes, ha sido de un prepondenderante hacinamiento, de agrupaciones familiares absolutamente indefensas con viviendas precarias, sin agua potable, sin educación, sin entretenimiento, sin trabajo adecuado en la vecindad de su vivienda. Estas patologías sociales deben eliminarse dentro de nuestra política social progresista.

Por esa razón el MNR, al postular la política de urbanización y el urbanismo como un servicio a las mayorías populares, plantea frontalmente la selectividad de la inversión de los recursos municipales, estableciendo la más absoluta prioridad a la vivienda popular, el agua potable, al alcantarillado, en aquellas zonas que requieren una atención fundamental, por el hecho de que cuantitativamente la población urbana en las metrópolis es una población que linda entre la marginalidad, la pobreza, el sub-empleo y el desempleo.

En el marco de la urbanización orientada a este objetivo de servicio prioritario consideramos el problema del transporte, especialmente referido a que un desarrollo urbano sano y estimulante, debe buscar alternativas de vivienda que se conjuguen en lo que se refiere a la distancia y con la proximidad de los centros de trabajo.

En este sentido, la expansión urbana se la debe ejecutar no solamente como políticas aisladas de vivienda sino que el urbanismo al servicio de las mayorías populares debe tener un carácter de integración entre el lugar donde vive el trabajador y la proximidad donde esta el centro de su trabajo,el centro de su principal actividad.

El problema de la urbanización estea específicamente referido a incorporar en la política municipal progresista, la ubicación de las áreas recreacionales y los centros educativos, en una vinculación directa con los mecanismos de producción o de servicios, localizados en cada una de las zonas.

Esto de la integración del sistema y de la doctrina de la urbanización al servicio de las mayorías populares tiene características destacadas en el orden económico, en el orden espacial, en el orden de los servicios y su nomenclatura referida no solamente al consumo de su energético, al consumo sanitario, al consumo del transporte, al consumo del agua y fundamentalmente a la actividad productiva.

Un planteamiento de esta naturaleza para su ejecución requiere de una genuina voluntad política para superar el marginalismo en los centros urbanos.

Esa marginalidad está asignada precisamente por una ausencia de un plan regulador a largo plazo cuya flexibilidad y funcionalidad debe estar orientado, precisamente a incoporar el mayor volumen de inversión, para obtener un resultado multiplicador que sea socialmente adecuado y que no esté solamente referido a la relación beneficio-costo.

5. El Gobierno Municipal no puede estar aislado de la realidad regional

Esta afirmación principista se enmarca en la doctrina de la regionalización integradora del país. Una regionalización que comprenda territorialmente al ámbito departamental que debe tener contenidos de ordenamiento territorial adecuados a la operación del desarrollo armónico, endógeno y autosostenido del país, necesariamente debe contar con los núcleos urbanos o núcleos municipales, constituidos en focos de expansión de la modernidad y de la cultura de integración nacional.

Un Gobierno Municipal no es un enclave de gentes aisladas del territorio circundante a su comunidad. Este fenómeno persiste lamentablemente en Bolivia y requiere y demanda una política de ruptura e integración entre el campo y la ciudad. Los sistemas operativos - para que ello suceda - deben orientarse a que la planificación urbana y la expansión de los centros municipales logren interrelaciones con el mismo fenómeno que se presenta en las provincias en los cantones, que requieren una visión espacial - territorial absolutamente armónica, donde la utilización del trabajo humano para el uso adecuado de los recursos naturales y la preservación del medio ambiente, implica una genuina voluntad de acción compatibilizada con el Plan Nacional de Desarrollo.

El Gobierno Municipal, el planeamiento urbano, de cada una de las unidades debe tener un marco estratégico de interacciones urbano-rurales, educativas, sanitarias y productivas, de vinculación vial y de relación directa, entre las áreas de producción para beneficiar **la organización del consumo** que es uno de los factores más débiles de la estructura social boliviana.

6. Estructura del Gobierno Municipal en el Marco Territorial y Espacial

Cuando hablamos del desarrollo municipal como foco que se expande hacia un ámbito territorial, donde está la vida rural y donde, también emergen otros focos de centros municipales menores, hablamos realmente de un planteamiento que demanda dos criterios de aplicación:

6.1. El desarrollo del urbanismo y los objetivos estratégicos del Gobierno Municipal deben estar dentro de su autonomía y dentro de la aplicación de una democracia directa orientados dentro de una estrategia nacional de desarrollo regional y ordenamiento espacial.

6.2 El Planeamiento urbano y la operación concreta en el corto plazo de las políticas urbanas deben referirse a un postulado que el MNR hace suyo como bandera de acción y ejecución: **La organización de los consumidores.**

La organización de los consumidores constituye el sistema más adecuado para incorporar empresas de propiedad social particularmente cooperativas de consumo o cooperativas integrales.

Los habitantes, los vecinos, los ciudadanos en general, tienen un común denominador: Todos somos consumidores; y, lamentablemente, no se ha inducido a una política estatal para la organización democrática de ese tipo de mecanismos comunitarios.

En consecuencia, nuestro programa, nuestra acción, se orientará a la **organización de los consumidores a partir de los barrios, de las manzanas, de las unidades territoriales, donde los vecinos tengan una directa vinculación entre sí por el hecho de que padecen normalmente los mismos problemas y no tienen los mecanismos para su autodefensa.**

7. Las Subalcaldías

En el régimen municipal la descentralización operativa para establecer y plasmar la descentralización de las responsabilidades y del poder es necesario crear sub-alcaldías o tenencias de Alcalde.

Esas sub-alcaldías deben también ser autónomas, deben construir su propio sistema administrativo con la plena participación del Vecindario e inclusive, establecer los primeros criterios encaminados a que el sistema de educación básica se transfiera a la responsabilidad del Gobierno Municipal y este hecho es eminentemente progresista, realista e integrador de la vida municipal.

La calidad de la educación con el apoyo de la supervisión, para que exista un verdadero trabajo educativo, de acuerdo a lo que establece la Ley de la educación, pueda tener en esta forma una vinculación directa en el orden humano, en el orden del conocimiento del maestro, de los alumnos, de los padres de familia y que estos últimos, también puedan tomar una decisión que no requiera para su cumplimiento, todos los escalones del trámite burocrático que finalmente descansa en el escritorio de un Ministro de Educación.

La aproximación del sistema educativo a la propia responsabilidad de los padres de familia y de los maestros que, conjuntamente, deben desarrollar sistemas creativos de mejoramiento educativo, implica un paso más hacia esa democracia de participación: **hacia la democracia directa.**

7.1. El MNR al plantearse la responsabilidad de participar en las elecciones Municipales de este año que son las primeras en la historia de Bolivia que se realizan, exclusivamente, orientadas a elegir a los Gobiernos Municipales, lo hace con un ánimo de servicio y ante todo con un ánimo de profundo contenido social y cultural.

No se trata solamente de ofrecimientos electorales o electoralistas en relación a servicios, a pavimentación de calles, a la cobertura indispensable de las necesidades que tiene la vida urbana misma. Se trata esencialmente de incorporar a la democracia boliviana el primer fundamento, sobre la cual la democracia puede sobrevivir en forma duradera. Nosotros los del MNR planteamos la democracia directa en el Gobierno Municipal y los mandatos de ese poder, son los vecinos y los electores.

Esta tesis política referida a la organización básica de la vida municipal del ordenamiento territorial, de la búsqueda de la forma adecuada que supere la contradicción campo-ciudad y que se den los pasos iniciales para construir una democracia de plena participación en la vida rural, configura una pedagogía comunitaria determinante para perfilar los valores solidarios en ese amplio nivel que abarca la Nación revolucionaria de la organización para la producción, para la promoción de los múltiples esquemas de la propiedad social y del cooperativismo democrático, valores municipales, de servicios, de valores, de organizaciones empresariales en el marco del gran esquema de la propiedad social.

La vida municipal no solamente debe ser una relación entre un poder Municipal precario, sino un poder Municipal sometido imperativamente al cumplimiento de un programa.

Programa que para que pueda ejecutarse requiere la vigilancia de los padres de familia y fundamentalmente, el cumplimiento de todos estos objetivos en el marco de una política nacional, cuya economía sea humana, y cuyos objetivos sociales consoliden el patrimonio integral del boliviano como hombre libre y ante todo, genuino participante y constructor de la vida democrática.

La Paz, 2 de octubre de 1987
80 ANIVERSARIO DEL NACIMIENTO DEL DR. VICTOR PAZ ESTENSSORO, EL FUNDADOR.
COMANDO NACIONAL ELECTORAL Y MNR

M

Avisos Económicos

PRESENCIA

La publicidad y avisos económicos, se reciben en las siguientes direcciones:

COCHABAMBA.- Calle Ecuador E-387 Telef. 26014
COBIJA.- Cobija
LA PAZ.- Mariscal Sta. Cruz Ed. Esperanza. Planta baja Of. 3
POTOSI.- Plaza Alonso de Ibañez N° 8 Tel. 22622.
SUCRE.- Calle Arenales N° 115 - Telefono 22116
SANTA CRUZ.- Calle Beni N° 84 Telef. 48866
TRINIDAD.- Avenida 6 de Agosto N° 781. Teléfono 21227
TARIJA.- Calle Bolivar 248. Telef. 2125
PANDO.- COBIJA, Avenida 9 de Febrero.

En La Paz, los avisos económicos para los días domingo y lunes, se reciben hasta horas 12 del día anterior.

GUIA AVISOS ECONOMICOS

1. Automóviles - compra - venta
2. Camiones - camionetas - vehículos tracción 4 ruedas - compraventa
3. Motos y Bicicletas - compra - venta - servicios
4. Alquiler de vehículos - Rent-a-car
5. Llantas, baterias, repuestos automotores
6. Talleres de reparación, desabollado y pintura
7. Casas: Compra - venta - alquiler- anticrético
8. Departamentos - compra- venta - alquiler - anticrético
9. Habitaciones - con o sin muebles- alquiler- anticrético
10. Garajes y galpones - lotes y terrenos - compra - venta alquiler- anticrético
11. Fundos, propiedades agricolas y rústicas Compra- venta - alquiler
12. Permutas: Casas, automotores, propiedades y otros
13. Materiales de construcción
14. Empleos. Se ofrecen - Se buscan
15. Técnicos
16. Técnicos en Radio y TV
17. Técnicos en electrodomésticos
18. Plomeros - electricistas - mecánicos
19. Albañiles - pintores - carpinteros
20. Profesores - enseñanza y aprendizaje - Academias - Institutos
21. Mecanógrafos, traductores - Tareas de oficina.
22. Tramitadores y gestores
23. Servicio doméstico - Se necesita - Se ofrece
24. Oficios varios - Ofertan servicios
25. Servicios profesionales
26. Proyectos - asesorias
27. Restaurantes - snacks - whisquerias - equipo - materiales - servicios
28. Saunas - duchas - gimnasios - ofertas - servicios
29. Peluquerias - salones de belleza- articulos de tocador - ventas - servicios
30. Limpieza - dry cleaning - ropa - alfombras - otros productos - servicios
31. Residenciales- hostales - pensiones hoteles
32. Cueros - zapaterias - materiales - accesorios - servicios
33. Computadoras - Mecánicos - servicios - accesorios - compra - venta
34. Orquestas - grupos musicales - amplificación - entretenimiento
35. Instrumentos musicales - accesorios - compra - venta- alquiler- servicios
36. Televisores - video - componentes - radio - telecomunicaciones - accesorios - servicios
37. Libros - revistas - filatelia - monedas - hobbies- articulos de libreria
38. Objetos de arte - antigüedades - cuadros - joyas - oro
39. Armas - caza - pesca - accesorios - servicios
40. Préstamos e hipotecas
41. Atención fiestas y banquetes - reposteria - alquiler de vajilla - servicios
42. Muebles - enseres y menaje de casa- compra- venta
43. Cocinas - refrigeradores y electrodomésticos - compra - venta.
44. Ropa- telas - Sastres - Costureras - clinicas de camisas
45. Articulos deportivos - ventas - servicios
46. Valores - acciones - patentes - inventos
47. Equipo médico - quirúrgico - medicina - farmacia - laboratorios- servicios
48. Herramientas y útiles de trabajo - compra - venta - servicios
49. Teléfonos - alquiler - accesorios - servicios - compra - venta.
50. Extravios y recompensas
51. Boutiques - Modas - Lenceria
52. Fotografia - cine - Optica - Equipos - accesorios - servicios
53. Máquinas de coser- tejer - de uso doméstico
54. Máquinas - motores - accesorios de uso industrial
55. Máquinas de escribir - materiales de oficina - accesorios - ventas- servicios
56. Fotocopias - máquinas - accesorios - ventas y servicios
57. Imprentas - materiales - accesorios - ventas- servicios
58. Negocios, locales comerciales en venta - alquiler y anticrético.
59. Animales - veterinarias - productos y servicios
60. Varios

1 Automóviles Compra-Venta

N VENTA AUOMOVIL. Volvo, odelo 1985 casi nuevo. eléfono 784663 (20-23 tubre/000860).

ENDO "Brasilia" Mod. , Cochabamba casilla 63, teléfono 44443-43741 9-25 octubre/000855).

3 Motos y bicicletas compra venta servicios

MPRO 2 BICICLETAS mar 363725 (21-27 Oct 867)

ON SUMA URGENA. Por motivo de viaje ndo: Motocicleta Kasaki Mot. 400 Cil. mod. Ref. Quintanilla Zuazo . 369 (Said) (20-000858).

7 Casas: Compra-venta alquiler-anticrético

NDEMOS CASA. Apta a negocio y oficina, ra Universidad 379661 noviembre/000672).

SE ALQUILA EN CASA De Familia, Una habitación con derecho a baño en Miraflores Central Tel. 356050. Llamar solamente mañana (25-26 Oct/ 000900)

8 Departamentos compra-venta alquiler-anticrético

EN VENTA DE OCASION. Departamento tres dormitorios, San Pedro. Ref. Edificio Libertad, 1er. piso, Of. 104. Telef. 369463 (23-29 octubre/000892).

ALQUILER. Matrimonio extranjero busca una casa o departamento, con teléfono y garaje, zona preferida Sopocachi, alquiler hasta 300 U$ Ref. Cañada Strongest 1620, 2do. piso o casilla 21017 (23-26 octubre/000885).

EN VENTA. Construcción empezada, sobre 101 m2. de ocasión entre Av. Buenos Aires esquina O. Balderrama y Antonio Gallardo N°. 1039, excelente ubicación para cualquier negocio, Ref. misma construcción, horario de oficina, buscar al señor Luis (20-23 octubre/000857).

VENDO DEPARTAMENTO Los Pinos, 3 dormitorios, dependencias, depósito, teléfono Tel. 356183 (24-30 Oct /000895)

ALQUILAMOS CASA. Zona sur, departamentos, diferentes zonas 379661 (15-30 noviembre/000672).

9 Habitaciones con o sin muebles alquiler-anticrético se busca-se ofrece

ANTICRETICO. Tienda, trastienda. Teléfono 359013 (22-28 octubre/000878).

SE ALQUILA. Una tienda 6 x 3 nueva, para venta de automotivos, ferreteria o depósito, ubicado en lugar comercial, calle Jaimes Freyre 2172. Teléf. 373750 (23-24 octubre/000883).

PIEZAS ALQUILER. Sopocachi 100 dólares, próxima Universidad, adelanto trimestral. Tel. 321383 (22-25 octubre/000875).

10 Garajes y Galpones Lotes y terrenos compra - venta alquiler- anticrético

LOTE EN VENTA Mallasa, buena ubicación 660 m2. Referencias teléfono 352845 (21-27 Oct /000868)

TERRENO EN VENTA. Zona Villa El Carmen calle 6 Avenida Las Américas. Ref. buscar al Sr. Pacifico Suri (29-30 octubre/000692).

ANTICRETICO. Lote con 4 habitaciones Auquizamaña. Ref.: Teléfono 794912 (17-23 octubre/000845).

14 Empleos: Se ofrecen - Se buscan

Lista de vacancias ofrecidas por el Departamento de Promoción de Empleo. Segundo piso, Departamento de Promoción de Empleo, teléfono 374359, atención en horas de oficina.

MAESTRO ALBAÑIL. Con experiencia y certificados de trabajo. Zona Central.

MAESTRO CONTRATISTA. Con experiencia y certificados de trabajo. Bajo Sopocachi.

OBREROS PARA EMBOLSADO DE FIBRA DE VIDRIO. Con experiencia y documentos. Zona Achumani.

PANADERO PARA SUCRE. Con experiencia y documentos.

COSTURERO PARA TAPICERIA. Con experiencia y certificados de trabajo. Zona El Alto.

LIMPIADORES DE VIDRIO, CON HERRAMIENTAS PARA EDIFICIOS. Con experiencia y documentos. Zona Central.

CHOFER PARA TAXI. Con experiencia y garantia hipotecaria. Zona Alto San Pedro.

SEÑORITAS PARA ATENCION DE TE. Con experiencia y documentos. Zona Central.

CHICO (A) ATENCION DE SNACK TRABAJO NOCTURNO. Con experiencia y documentos. Zona Central.

EMPLEADAS DOMESTICAS. Con experiencia y garantia personal. Varias Zonas.

PERSONAL PARA LIMPIEZA Señoritas en: cocina, lavanderia y restaurante Av. Hugo Estrada 90-94. Entrevistas 16:00 p.m., (21-27 Oct /000869)

CEPILLAMOS. Pisos plastificamos. Telf. 324180 (1-28 octubre/000762).

15 Técnicos

CALEFONES. Reparaciones, instalaciones, reconstrucciones, mantenimiento a domicilio, con garantia 329686 (17-14 noviembre/000832)

COCINAS. Reparaciones, instalaciones a domicilio, garantizado toda marca. Teléfono 329686 (17-14 noviembre/ 000832).

16 Técnicos en radio y TV.

T.V. COLOR. Reparo televisores blanco, negro, minicomponentes, stereofónicos, National, Hitachi, Sony, cualquier marca, garantizados. Telf. 311031 (22-26 octubre/000880).

17 Técnicos en electrodomésticos

ELECTRICISTA.- Toda hora, instalaciones, reparaciones a domicilio 329686 (17-14 noviembre/000832).

COCINAS A GAS. - Reparamos, limpiamos a domicilio. Trabajo garantizado. Teléfono 320194 (23-5 noviembre/000891).

18 Plomeros - electricistas Mecánicos

LAVADORAS. Toda marca, instalaciones, reparaciones a domicilio con garantia 329686 (17-14 noviembre/000832).

PLOMERO. Instalaciones, reparaciones sanitarias, le ofrecemos, tapas, tanques, tazas, griferia, respuestos sueltos. Teléfono 370844 (20-26 octubre/000859).

DUCHAS LORENZETTI. Reparaciones, instalaciones domiciliarias. Teléfono 370844 (20-26 octubre/000859).

PLOMERO. Instalaciones, reparaciones de artefactos en general. Teléfono 354306 (20-23 octubre/000861).

SU REFRIGERADOR. Frezzers, conservadora, heladeras, le reparamos en su domicilio o negocio. Teléfono 370874 (20-26 octubre/000859).

19 Albañiles, pintores y carpinteros

PLOMERO Reparaciones, instalaciones, calefones, tanque, inodoros, lavamanos, duchas, refrigeración, cocinas gas, eléctricas. Tel. 365605 (21-24 Oct/000728)

PINTOR. De interiores y exteriores. Tel. 362307 (20-26 octubre/000856).

PINTOR. Interior, exterior. Teléfono 372902 (10-23 octubre/000808).

CANALETAS. Bajantes, chimeneas, embudos, goteras de techo, limpieza (20-26 octubre/000859).

20 Profesores, enseñanza y aprendizaje Academias - Institutos

CURSOS ACELERADOS Dactilografia, con taquigrafia, caligrafia GRATIS (Dos horas, cuatro meses) elija horario "CIEP" Yanacocha 682 3er piso. (24-30 Oct /000897)

ACADEMIA ARTES "ADRIANA" Especialización Europa, Estados Unidos, piano, arpa, acordeón, charango, guitarra, declamación, idiomas, danza española, folclore nacional, internacional, traducciones, inglés, francés, Sopocachi Edif. Asplazu Tel. 321383 (24-25 Oct /000896)

21 Mecanógrafos-traducciones tareas de oficina

MECANOGRAFO - REPARA máquinas escribir, coser a domicilio. Referencias teléfono 811354 (23-29 octubre/000893).

22 Tramitadores y gestores

TRAMITES INMEDIATOS Libretas militares, carnet de identidad, legalizaciones, transferencias, protocolizaciones, pasaportes, certificados de nacimiento, placas, reconocimiento firmas y rúbricas Telf. 340021 (21-24 Oct /000871)

REALIZAMOS TRAMITES EN GRAL. Transferencia de vehiculos, cambio de placas de Vehiculo. Brevets. Ref. Edificio Libertad 1er. Piso Of. 104. Tel. 369463 (25-31 Oct/000894)

GABINETE CONTABLE. Contabilidad, balances de apertura y de gestión para negocios, de industria, comerciales, servicios, cooperativas, etc. Rendición de cuentas para sindicatos, impuestos IVA, régimen complementario al IVA. Asesoramiento tributario formulario 71-84. Ref. Edificio Mutual La Primera, Of. 4, piso 4, bloque A. Tel. 324385 (22-28 octubre/000877).

25 Servicios Profesionales

ARQUITECTO-URBANISTA. Planos, presupuestos, construcciones, garantia, puntualidad, esmero. Taller Castro 1617. Telf. 363536 (3-30 octubre/000770).

EX-TECNICO DE NATIONAL. Repara televisores, toda marca, color b/n, stereofónicos, componentes a domicilio. Teléfono 375313 (22-28 octubre/000873).

30 Limpieza Dry-cleaning Ropa - alfombras - otros productos - servicios

MANTENIMIENTO Lavado de alfombras, con máquina, vidrios de ventanas, lustrado de pisos, pintado en general. 354043 (19-1° Nov. /000854)

33 Computadoras; técnicos- servicios accesorios - compra-venta

BINGO ELECTRONICO Vendo bingo electronico automatico digital, también boleadoras solas. Teléfono 47520 Cochabamba (21-4 Nov. /000642)

34 Orquestas grupos musicales amplificación entretenimientos

ORGANISTA Aquiles Jerez Torrejon 364533 (2-27 octubre/000179).

AMPLIFICACION "4 ESTRELLAS", Ameniza todo tipo de acontecimientos, para su fiesta 378831 (23-29 octubre/000886).

DISCOTHEQUE. Amplificaciones, teléfono 783026 (26-9 noviembre/000682).

ORQUESTA YUNGUEÑITA Y Mariachis. Teléfono 811572 (23-25 noviembre/000890).

CARLOS ROJAS. Organista, teléfono 364206 (30-22 diciembre/000698).

LOS PEQUENINOS. Su orquesta. Telf.: 350556 (17-28 octubre/000273).

HOLLIDAY. Amplificación. Teléfono 359013 (22-28 octubre/000879).

"DISCOSOUND". Amplificación, excelente música 377834 (15-4 noviembre/000834).

ORGANISTA. Armando Rodriguez 330948 - 352614 (22-2 diciembre/000874).

WALTER ZEGADA. Organista. Tel. 371087 (20-9 noviembre/000862).

35 Instrumentos musicales accesorios -compra-venta alquiler - servicios

ACORDEON COMPRO 48 bajos Hohner Paolo Soprani. Tel. 351634 (6-2Nov/000777)

COMPRO ACORDEON 48 bajos Hohner Paolo Soprani, Tel. 372428 (6-2Nov/000777)

36 Televisores videos-componentes radio-telecomunicaciones accesorios-servicio

COMPRO T.V. Color, negro, blanco, 3 en 1, máquinas de escribir, coser y todo T.V. en mal estado. Pago bien. Telef. 312618 (23-29 octubre/000884).

37 Libros revistas filatelia monedas-hobbies articulos de libreria

TEXTOS ESCOLARES De Floren Sanabria G., aprobados por el Ministerio de Educación: "Instrucción Cívica y Moral", nivel básico; "Educación Cívica y Moral", nivel primario, "Presidentes de la República", nivel primario y medio tercera edición. En preparación: "El Crimen Político en Bolivia", "Historia de Bolivia", "El Mar Boliviano", y "Calendario Cívico Histórico Boliviano". Pedidos a: PROINSA Empresa Editora. Ballivián 1279. Teléfono 357781. Casilla 7181 La Paz (13-3 Noviembre/000820)

POLICOPIADOS PARA TERCER TRIMESTRE Adquieran desde ciclo básico, intermedio, medio "CEMA" FF.AA. Exámenes ascenso policias, etc. Instituto "EVA PERON" Yanacocha esquina Indaburo (24-30 Oct /000897)

38 Objetos de arte antigüedades cuadros - joyas - oro

TARJETAS POSTALES Sobres de Correo, documentos antiguos, fotos compro. Av. Mariscal Santa Cruz 1088 Piso 3ro. Of. 1 (25-31 Oct/000899)

MONEDAS COMPRO Coloniales, Bolivares Medallas, Condecoraciones, Billetes Ex Bancos: Argandoña, Potosi, Comercio Nacional, Central, etc. Pago mediante Catálogo Antigüedades Plateria Av. Mariscal Santa Cruz N° 1088 Piso 3ro. 1 (25-31 Oct/000899)

41 Atención fiestas y banquetes - reposteria alquiler de vajilla servicios

ATENDEMOS PEDIDOS De platos criollos a domicilio: Llamar Tel. 784726 (21-31 Oct /000864)

42 Muebles-enseres y menaje de casa compra venta

FAMILIA EXTRANJERA VENDE Juego de living y comedor, ropa a medio uso para toda edad de 10:00 a 18:00 Av. 20 de Octubre N° 1636 (lado surtidor de gasolina) (24-25 Oct /000896)

43 Cocinas refrigeradores y electrodomésticos: compra-venta

3 EN 1 COMPRO NATIONAL Ledsonic - Sony - Hitachi TV. Tel. 372428 (6-2Nov/000777)

COMPRO 3 EN 1 TV. National, Sony, Hitachi, Tel. 351634 (6-2Nov/000777)

46 Valores - acciones patentes e inventos

EN VENTA OCASION Un teodolito Ref. Edif. Libertad 1er. Piso Of. 104 Telf. 369463 (21-27 Oct /000870)

PATENTE. Transferimos, concedemos explotación de "Método de propagación de parásitos Babesia" 4440 de University of Illinois Foundation. Bufete Becerra (23-24 octubre/000889).

48 Herramientas y utiles de trabajo compra-venta-servicios.

DETECTY DE METALES VENDO. Marca White (Modelo 3.000 con descriminador. Precio 380 dólares americanos. Ref. Escribir a casilla N°. 1926 La Paz (20-26 octubre/000862).

53 Maquinas de coser y tejer y de uso doméstico

SINGER, NEW YORKER. Garza Dideisa, compro máquina coser pedal. Telefono 372428 (7-3 noviembre/000777).

COMPRO 3 en 1 cualquier marca, Teléfono 351634 (6-30Oct./000207)

MAQUINA COSER PEDAL Compro cualquier marca Tel. 351634 (6-2Nov/000777)

51 Boutiques - Modas Lencería

FLORERIA "MISS DORY". Ofrece arreglos florales, para toda ocasión, diseños exclusivos en agua. Entrega a domicilio. Atención lunes, sábado y feriados. Galeria Litoral Av. Mariscal Santa Cruz N°. 151. Teléfono 323375 (23-29 octubre/000887).

54 Máquinas motores - accesorios de uso industrial

VENDO UNA MAQUINA. Nueva de Soldadura al Arco, industria Americana, marca Miller de 220 - 380 voltios, capacidad 300 ohmnios, verio en Avenida Baptista 1029 (22-28 octubre/000872).

60 VARIOS

BICICLETA COMPRO Ocasión llamadas 367795 (21-27 Oct /000867)

VENDO. Espuelas, espuelines, guantes: cuero, tela, box, reglamentos deportivos, máquina de tejer N° 10, torno repujar, madera, encorchadora, mesa máquina coser con motor, varios. Calle Santa Cruz 290 (17-30 octubre/000846).

VENDO RESTAURANT. En funcionamiento de 162 m2., más dos departamentos, con todas sus dependencias, de 3 y 4 dormitorios respectivamente, con jardin, con árboles frutales, sobre terreno de 720 m2., sobre el cuarto anillo de Circunvalación. Referencias Santa Cruz. Teléfono 34699 (7-27 octubre/209119).

SANATORIO DE CAMISAS. De Hortencia Irahola, confecciona camisas y pijamas a medida, cambia cuellos y arregla corbatas en tiempo minimo y precios módicos. Ref. Calle Pisagua N°. 830 esq. Av. Armentia.

DETECTOR DE METALES. Vendo, marca White con descriminador y dos platos US$ 380 dólares americanos. Modelo 6.000. Ref. Escribir a casilla 1926 La Paz. (20-26 octubre/000862).

GIMNASIO YORK AMBOS SEXOS • SALAS SEPARADAS

Postparto
Modelación corporal
Alteraciones posturales y respiratorias
Adelgazamiento Dietas
Desarrollo muscular
Rehabilitación
Modernas máquinas mecanizadas
Venta de aparatos de gimnasia

Comercio 1287 Telf: 374227 La Paz

CITACION URGENTE

Se cita a los señores socios de la Cooperativa Milliscuni Mayu Ltda. a la reunión que se llevará a cabo el día lunes 26 a horas 18:30 en sus oficinas de Miraflores. Se tomarán decisiones finales que se refieran a los Estatutos.

La Directiva

PESAS

Mancuernas para fisicultu-rismo, lastres, tobilleras para todo deporte,fajas, su-daderas.
Ventas en:
GIMNASIO YORK
Comercio - Colón

SERVICIO NACIONAL DE CAMINOS
DISTRITO - LA PAZ
CITACION No. 01/87

En atención de haberse detectado que se está construyendo viviendas en terrenos de propiedad de la Autopista La Paz - El Alto, se cita a todos los propietarios de terrenos e inmuebles ubicados colindantes o dentro de la franja del Derecho de Vía de la Autopista La Paz - El Alto, presentarse en el Distrito La Paz del SENAC (Pasarela de Achachicala), Asesoría Legal, a apersonarse con los respectivos títulos de propiedad debidamente legalizados, a partir del día 26-X-87 de Hs. 10:00 a 12:00 hasta el día 30-X-87.

Los infractores serán sancionados de acuerdo a normas legales vigentes.

Ing. Max Jeréz Leaño
P. JEFE DISTRITAL

La Paz, octubre 23, de 1987

HOY CINE "16 DE JULIO" HOY
CONTINUA EL EXITO
"UNA SUPERPRODUCCION MILLONARIA NOS PRESENTA LA MEJOR PELICULA RUSA"
"la batalla del pueblo es una batalla sagrada"
LA batalla DE Moscú
UN HOMENAJE AL PUEBLO SOVIETICO POR EL LXX ANIVERSARIO DE LA GRAN REVOLUCION DE OCTUBRE

HOY CINES

Monje Campero Tel. 323333
Matinée Hs. 14,30 Vermouth Hs. 16.30 Tanda Hs. 19.00 y Noche Hs. 21,30: **Halcón la película del año** y Espejo de Alemania

16 de Julio Tel. 377099
Matinal Hs. 10,30: **Silverado** Matinée Hs. 15,30 Tanda Hs. 19.00 y Noche Hs. 21,30: **La batalla de Moscú**

6 de Agosto Tel. 323829
Matinée Hs. 15,45 Tanda Hs. 19,15 y Noche Hs. 21,30: **Pasión y gloria**

Universo Tel. 342660
Matinée Hs. 15,15 Tanda Hs. 18,45 y Noche Hs. 21.00: **Las brujas de Eastwick** (18 años) y El Mundo al Instante

México Tel. 351205
Matinée Hs. 14,30 Tanda Hs. 18,30: **Mojado De Nacimiento** y **Santo en Frontera sin ley.**

Paris Tel. 329704
Matinal y Matinée **Los ositos cariñositos** Tanda Hs. 18,30 Noche Hs. 21,00 **Betty Blue** (mayores 21 años) y El Mundo al Instante

Bolivar Tel. 325051
Matinée Hs. 15,30 Tanda Hs. 19.00 y Noche Hs. 21,30: **Laura** y Espejo de Alemania (mayores 21 años)

Monumental Roby Tel. 362135
Matinée Hs. 15,30 Tanda Hs. 18,30 y Noche Hs 21.00: **Cuello de hierro** II y El Mundo al Instante

Scala Tel. 323535
Matinal Hs. 10,30 **El chanchito picarón** Matinée Hs. 15,30 Tanda Hs. 19.00 y Noche Hs. 21,30: **Ninja reza por tu muerte** y Espejo de Alemania

La Paz Tel. 325533
Matinée Hs. 15,15 Tanda Hs. 18,45 y Noche Hs. 21,30: **Pasión y gloria (Top Gun)** y Espejo de Alemania

Princesa Tel. 353925
Matinée Hs. 15,30 Tanda Hs. 19.00 y Noche Hs. 21,30: **Deseos de mirar** (mayores 21 años) y Espejo de Alemania.

Madrid Tel. 357174
Matinée Hs. 14,45 **Comando** y **Mac Quade el lobo solitario** Tanda Hs. 18,30: **Comando - Mac Quade el lobo solitario y Terminator**

Miraflores Tel. 353842
Vermouth Hs. 14,45 y Tanda Hs. 19,30: **El portero de noche** (21 años) Matinée Hs.

Center
Matinée Hs. 14,45 **Las 9 muertes de Ninja** y **Escuadrón salvaje** Tanda Hs. 18,30 **Prisión de la violencia** y **Escuadrón salvaje**

Imperio Tel. 340451
Matinée Hs. 14,45 Tanda Hs. 18,30 **Fuera de control** y **El último dragón**

Florida
Matinée Hs. 16:00 y Tanda Hs. 19,15 **El resucitador** y Espejo de Alemania (mayores 21 años)

FOTOGRAFIA DE LA SEMANA

Eduardo Chávez
Mejores ampliaciones, postales carnets, pasaportes en colores o blanco y negro.
FOTO CARLO
Colón 418 Esq. Potosí.
Telf: 351181

El día jueves cumplió su primer añito la niñita ALEJANDRA MARIACA HERRERA, con este motivo sus padres ofrecieron un té piñata a sus pequeñas relaciones.

EN DIAS PASADOS, EL DR. JOSE LUIS VALENCIA AVENDAÑO SE AUSENTO A LA REPUBLICA POPULAR DE CHINA, INVITADO POR LA ASOCIACION CHINA DE COMPRENSION INTERNACIONAL.

Invitado por el gobierno del Japó en días pasados se ausentó el D Miguel Berdeja Dávalos, para realiz una gira por ese país.

Larousse

SINTESIS DE CULTURA - MEMORIA SIN FRONTERAS
DISTRIBUYE
LIBRERIA
"LA UNIVERSAL" S.R.L.
UNA ORGANIZACION CREADA PARA DIFUNDIR LA CULTURA
JENARO SANJINES 538
LA PAZ - BOLIVIA

A TI QUERIDA HERMANITA IBY MELANY VILLEGAS BUENO

Aunque no me permitan ver hasta hoy desde el día que mur mamá, por circunstancias cre das para distanciarnos la una d la otra.

Recibe hermanita, mil fe cidades por tu tercer aniversar que es el día martes 27 de o tubre.

Carla.

La Paz, octubre 25 de 1987

TITERES
teatro de la villa presenta
EL PINCEL MAGICO
desde Santa Cruz llega el espectáculo más aplaudido de la temporada
dirección Matías Marchiori
SABADO 24 Y DOMINGO 25/OCTUBRE
TEATRO MUNICIPAL
HRS 19:30
AUSPICIA: ALCALDIA MUNICIPAL DE LA PAZ

MINISTERIO DE ASUNTOS CAMPESINOS Y AGROPECUARIOS
SERVICIO NACIONAL DE DESARROLLO DE LA COMUNIDAD
PROGRAMA DE IRRIGACION ALTIPLANO/VALLES
PROYECTO PUNATA FASE II
PRECALIFICACION DE EMPRESAS CONSTRUCTORAS
LICITACION PUBLICA INTERNACIONAL Nº 03/87

El Servicio Nacional de Desarrollo de la Comunidad, a través del Programa de Riego Altiplano-Valles convoca a las Empresas nacionales legalmente establecidas en el país y/o internacionales, a la presentación de propuestas a precalificación para la Construcción de los siguientes trabajos:

Represas:	Totora Khocha y Cuenca "C"
Bocatomas:	Cuenca "B" y Cuenca "A"
Canales de Aducción entre:	Represas Cuenca "C" y Represa Totora Khocha
	Bocatoma Cuenca "B" y Represa Cuenca "C"
	Bocatoma Cuenca "A" y Bocatoma Cuenca "B".

Los interesados podrán adquirir el Pliego de Especificaciones, en la Secretaría del Programa, previo pago de BOLIVIANOS (CIENTO CINCUENTA 00/100 BOLIVIANOS (Bs150.--).

La Precalificación se hará en sujeción a las leyes nacionales Decreto Ley Nº 15192 de 15.12.77 y normas establecidas en el Contrato de Préstamo entre las Repúblicas de Alemania Federal y Bolivia, de 9 de mayo de 1977 (90% crédito y 10% Tesoro General de la Nación), el monto aproximado es de DOLARES AMERICANOS CUATRO MILLONES 00/100 ($US. 4.000.000.--).

Las Empresas Constructoras que adquirieron el Pliego de Especificaciones deberán actualizar los documentos requeridos en el Art. Nº 34 del D.L. 15192.

Las propuestas serán presentandas improrrogablemente hasta horas 14:30 del día 7 de diciembre de 1987, en las oficinas del Programa de Riego Altiplano/Valles, ubicada en la calle Francisco Bedregal Nº 2914, primer piso (Sopocachi).

La apertura de propuestas se realizará el mismo día a horas 15:30 en la sala de Reuniones de la Sub-Secretaría de Asuntos Campesinos (Av. Camacho).

La Paz, octubre de 1987

GANE DINERO DIVIRTIENDOSE
POZO ACUMULADO Bs. 6.640.05
Bingo Bingo 87
Abierto desde horas 19:00
DE MARTES A DOMINGO
La Paz-Sheraton Hotel
SALON TIAHUANACU

Escapar de esta prisión es un milagro...
Morir una bendición...
LINDA BLAIR
SYLVIA KRISTEL
en
MOTIN EN LA CARCEL DE MUJERES
LINDA BLAIR SYLVIA KRISTEL
WILLIAM OSTRANDER SUE KIEL ELISABETH VOLKMAN
Dirección ROBERT COLLECTOR
INCOFESA
Próximo Espectacular Estreno
Mayores de 21 años.
CINE SCALA

BANCO CENTRAL DE BOLIVIA

CAMPAÑA DE VERANO

EL BCB APOYA LOS PRODUCTORES BOLIVIANOS

El Banco Central de Bolivia se complace en anunciar que la Campaña Agrícola de Verano 1987/1988 se encuentra en plena vigencia a partir del 5 de octubre de 1987, en virtud de la Resolución de Directorio Nº 227/87.

El monto total determinado por la CAV 87/88 es de $us. 63.069.100.-, que será canalizado a través de todos los bancos, tanto estatales como privados, que califiquen para intermediar estos recursos a los productores agropecuarios del país.

La Banca de Desarrollo del B.C.B. está desembolsando todas las solicitudes que los intermediarios crediticios (ICIs) hayan aprobado, en sujeción a las normas vigentes.

Cualquier agricultor o ganadero del altiplano, valles y oriente puede acceder a este y demás créditos ofrecidos por la Banca de Desarrollo del B.C.B., sujetándose a los Reglamentos en vigencia. Debe enfatizarse que son los bancos los únicos que pueden aprobar créditos, por lo que cualquier ciudadano boliviano puede apersonarse ante el (los) banco (s) que prefiera para que su crédito sea aprobado por éste (os).

Invierta en el país, con el apoyo financiero del Banco Central de Bolivia.

A continuación se mencionan las principales líneas de crédito y sus saldos disponibles a la fecha.

La Paz, 22 de octubre de 1987

RESUMEN DE LINEAS DE CREDITO DISPONIBLE AL 01-10-87

LINEA	DESTINO	PLAZO	MONTO DISPONIBLE $US.
A. FONDO DE REACTIVACION INDUSTRIAL Y MINERO 118/IC-BO	Industria y Minería	Hasta 7 años	16.928.000
B. PROGRAMA GLOBAL MINERO (***) 479/IC-BO	Minería	Hasta 5 años	24.934.050
C. PROGRAMA GLOBAL AGROPECUARIO Y AGROINDUSTRIAL 213/IC -BO (***)	Agropecuario y Agroindustrial	Hasta 10 años	135.100.000
D. SISTEMA ANDINO DE FINANCIAMIENTO DEL COMERCIO SAFICO (*)	Exportaciones	Hasta 180 días	10.000.000
E. PROGRAMA DE CONTRIBUCION DEL GOBIERNO SUIZO	Importaciones	Hasta 3 años	3.216.000
F. PROGRAMA DE REACTIVACION AGROPECUARIA 741/SF-BO (**)	Agropecuario	Hasta 12 meses	18.097.776
G. FONDO AGROPECUARIO DE EMERGENCIA (**)	Agropecuaria	Hasta 12 meses	19.331.408
H. FONDO EXTRAORDINARIO DE REACTIVACION FERE-CT	Capital de Trabajo y pasivos corrientes.	Hasta 5 años	53.076.958.33
I. FONDO EXTRAORDINARIO DE REACTIVACION FERE-FONVI (*)	Vivienda	Hasta 20 años	40.000.000
J. PROGRAMA DE CONTRIBUCION DEL REINO UNIDO	Importaciones	Hasta 3 años	1.920.000
	TOTAL		332.007.184

FUENTE: DIV. SUPERVISION DE LINEAS
BANCA DE DESARROLLO
(*) Disponible en noviembre de 1987
(**) Campaña Agrícola Verano 1987/88
(***) Incluye Aporte Local

OBRAS SOBRESALIENTES EN LA LITERATURA BOLIVIANA

Por CARLOS CASTAÑON BARRIENTOS

A MODO de complemento de otro artículo "Esquema de la literatura boliviana", publicado en PRESENCIA LITERARIA el día 20 de diciembre de 1987, ofrecemos las siguientes listas de diez trabajos sobresalientes en cada uno de los géneros o ramas literarios en Bolivia.

Esto no es un número grande; lo sabemos. Por su tiranía no aparecen muchas obras y nombres que deberían estar. Son los casos de "La literatura boliviana. Breve reseña", de Antonio Vaca Guzmán; "El indio", de Rigoberto Paredes; "Era [illegible]", de José Alarcón; "En busca de [illegible]", de Hernando Sanabria [illegible]; "Facetas del intelecto [illegible]", de Humberto Vázquez [illegible]; "Tiwanako, espacio, [illegible]icado [illegible]", de Carlos Ponce [illegible] y cultura", el original estudio de José [illegible]: el original estudio de José Roca sobre Casimiro Olañeta; [illegible] en llamas", de Raúl Rio[illegible]; "Franz [illegible]eira Prada: [illegible]yo, indagador del misterio", [illegible] Jaime Martínez Salguero, "Ti[illegible]", de Jesús Urtagasti, y otros [illegible]", de Guillermo Viscarra Fabre, [illegible] de Guillermo Viscarra Fabre, [illegible]to Crespo Rodas, Hugo Boero [illegible], H.C.F. Mansilla, etc.

En vista de que algunos es[illegible]es han destacado en más de un [illegible], junto a la respectiva obra [illegible], entre paréntesis, otro ti[illegible] a manera de alternativa, con lo [illegible]amos un poco más de amplitud [illegible]elección.

Las listas son de libros, pero [illegible]en de trabajos sueltos. Nos [illegible]e interesante esta dis[illegible]nación, pues Rubén Darío - [illegible]amos por caso -, es tan famoso [illegible] autor del poema "Los motivos [illegible]", como en cuanto autor del [illegible]ro "Cantos de vida y es[illegible]ra". A muchos estudiosos les [illegible]sará conocer una lista de las [illegible] por ser las diez mejores [illegible] habituales o los diez mejores [illegible], etc.

[illegible]nay escribió teatro lírico. [illegible]rcunstancia ha dado lugar a [illegible] no obra se la considere unas [illegible] la lírica y otras en el género [illegible]. Algo de eso hacemos nosotros [illegible].

[illegible]ciones en que se enumeran los [illegible] no implica prelación. Sigue [illegible]ación más o menos cro[illegible], aunque no siempre.

[illegible] hemos considerado las obras [illegible] jóvenes o muy recientes, [illegible] en muchos casos poseen notable [illegible], pero nos ha parecido que [illegible] que someterse todavía a la [illegible] del tiempo, que es decisiva.

[illegible]ntemente, los resultados de [illegible] labor pueden ser discutibles, [illegible] de igual que todo trabajo de [illegible]ratura, la presente selección [illegible] de índole subjetiva. Refleja una [illegible] personal y nada más.

[illegible] de una vez en materia.

POESIA

[illegible]LOS

[illegible] Bartora", Ricardo Jaimes [illegible]

[illegible] Prometeoida", Franz Tamayo

[illegible] exangüe", Gregorio Reynolds.

[illegible]", Octavio Campero Echazú

[illegible]", José Eduardo Guerra

[illegible] al adiós", Fernando Ortiz

[illegible] de sangre y lejanía", Raúl [illegible]

[illegible]", Oscar Cerruto

[illegible] para un pueblo", Pedro [illegible]

[illegible] de la muerte", Edmundo [illegible] Ferreira.

[illegible]

[illegible] pulo", anónimo.

[illegible]", Adela Zamudio

[illegible] vale", Ricardo Jaimes [illegible]

[illegible], Franz Tamayo

[illegible], Gregorio Reynolds

[illegible] los amigos", Octavio Cam[illegible]

[illegible] arbados", Oscar Cerruto

[illegible] Castrillo

[illegible], Jaime Saenz

[illegible] de estaño", Alcira Car[illegible]

[illegible]grama (sueltos)

[illegible] lar", Man Césped

[illegible] un beso", Demetrio Ca[illegible]

[illegible] del molino", Arturo Oblitas

[illegible]", Eduardo Calderón

[illegible] del lobo", Antonio José de

6. "Como las nubes, como las naves", Alberto de Villegas
7. "Fugitiva", Osvaldo Molina
8. "Mármol vivo", J. Alberto Wilde
9. "Parábola de la libertad", Alberto Echazú
10. "Pueblos abandonados", Vicente Terán Erquicia.

d) **Poemas para niños (sueltos)**

1. "Patria", Benjamín Guzmán
2. "Feliz chiquilla", Emilio Finot
3. "Laura Liliana", Julio Ameller Ramallo
4. "Balada de la arañita fea", Yolanda Bedregal
5. "Canción de Nochebuena", Beatriz Schulze Arana
6. "Balada del trigal panadero", Guido Villagómez
7. "Viaje al pasado", Oscar Alfaro
8. "Golondrina", Hugo Molina Viaña
9. "La luna no pide pan", Alberto Guerra Gutiérrez
10. "Autobiografía", Marcelo Arduz Ruiz.

TEATRO

1. "Juan de la Rosa", Nataniel Aguirre
2. "Intimas", Adela Zamudio ("Siringa", Juan B. Coimbra)
3. "Raza de bronce", Alcides Arguedas ("En las tierras del Potosí", Jaime Mendoza)
4. "Tierras hechizadas", Adolfo Costa du Rels ("Casa solariega", Armando Chirveches)
5. "Metal del Diablo", Augusto Céspedes
6. "Aluvión de fuego", Oscar Cerruto ("Yanakuna", Jesús Lara)
7. "La Chaskañawi", Carlos Medinaceli ("Socavones de Angustia", Fernando Ramírez Velarde)
8. "Los deshabitados", Marcelo Quiroga Santa Cruz
9. "Los fundadores del alba", Renato Prada Oropesa
10. "Matías, el apóstol suplente", Julio de la Vega ("El signo escalonado", Néstor Taboada Terán)

NOVELA

1. "Tragedia del fin de Atawallpa", anónimo
2. "Scopas", Franz Tamayo ("La hoguera", Antonio Díaz Villamil)
3. "Quimeras", Gregorio Reynolds ("El molino", Joaquín Gantier)
4. "Veneno para ratones", Mario Flores
5. "Los estandartes del rey", Adolfo Costa du Rels ("La lanza capitana", Raúl Botelho Gosálvez)
6. "El monje de Potosí", Guillermo Francovich ("Las pobres vidas", Humberto Palza)
7. "Guajojo", Raúl Otero Reiche ("Janamsy", Huáscar Taborga)
8. "Ollanta, el jefe kolla", Fernando Díez de Medina ("El arpa en el abismo", Sergio Suárez Figueroa)
9. "Vértigo", Gastón Suárez ("Caminos empedrados", Saturnino Rodrigo)
10. "El sacrificio", Julio de la Vega ("La computadora parlante", Raúl Salmón)

CUENTO

a) Libros

1. "Cuentos breves", Adela Zamudio ("La Villa Imperial de Potosí", Julio Lucas Jaimes)
2. "El embrujo del oro", Adolfo Costa du Rels ("Cuentos", Ricardo Jaimes Freyre)
3. "Figuras animadas", Juan Francisco Bedregal
4. "Desierto verde", Alfredo Flores
5. "Sangre de mestizos", Augusto Céspedes
6. "Cuentos de dos climas", Porfirio Díaz Machicao
7. "Jaguares", Luis Toro Ramallo
8. "Relatos bibliços", Renán Estenssoro Alborta
9. "Cerco de penumbras", Oscar Cerruto ("La religión de las montañas", Osvaldo Molina)
10. "Cuentos chapacos", Oscar Alfaro.

b) **Cuentos sueltos**

1. "En las montañas", Ricardo Jaimes Freyre ("Ancianidad", Enrique Kempff Mercado)
2. "La Miskki simi", Adolfo Costa du Rels ("Rumihuacachi", Alberto Ostria Gutiérrez)
3. "Don Quijote en la ciudad de La Paz", Juan Francisco Bedregal
4. "Castrados", Porfirio Díaz Machicao ("El pepino", Wálter Montenegro)
5. "Indio bruto", Raúl Leytón
6. "Hurtado", Alfredo Flores
7. "Los toros salvajes", Raúl Botelho Gosálvez
8. "El occiso", María Virginia Estenssoro
9. "Hoja al viento", Gastón Suárez ("Koya loco", René Poppe)
10. "El niño de las escobas", Jorge F. Catalano

Pasa a la Pág. 4

PRESENCIA LITERARIA

Director a.i.: Raúl Rivadeneira Prada

La Paz, Bolivia, domingo [illegible] de diciembre de 1987

La Dirección de PRESENCIA LITERARIA no mantiene correspondencia sobre colaboraciones que expresamente no sean solicitadas por la misma.

PRESENCIA LITERARIA no se identifica necesariamente con las ideas expresadas por sus colaboradores.

Año XXXI

Casilla: 1913

LOS NIÑOS

El amor les madura de improviso y de improviso adultos
cogidos de la mano vagan entre la gente
(cazados como pájaros los corazones, confundidos en el crepúsculo los rostros).
Sé que en sus corazones pulsa el latido de toda la humanidad.
Cogidos de la mano se sientan silenciosos en la orilla.
El tronco de árbol y la tierra iluminada por la luna: arde un triángulo incompleto.
Aún no se han levantado las nieblas. Los corazones infantiles se alzan sobre el río.
¿Seguirá todo así - me pregunto - cuando ellos se vayan?
O, tal vez al contrario, el cáliz de la luz derramada en las plantas descubra en cada uno otro color inédito.
¿Conseguiréis no corromper lo que en vosotros nace?
¿Distinguiréis siempre el bien y el mal?

KAROL WOJTYLA

YAURICHAMBI, ¿Monumento nacional?

Por F. ANGEL RODRIGUEZ

CARRETERA Huarina-La Paz, el velocímetro marca 95 Km/Hr, camino de regreso a la sede de gobierno luego de visitar la Planta Piloto para el procesamiento de la Quinua. A escasos kilómetros de Huarina, al lado derecho de la carretera en un oxidado letrero se lee: Núcleo Escolar Yaurichambi. No es el Núcleo Escolar pero Yaurichambi que me hace detener el Land Cruiser en que viajamos y me obliga a dar marcha atrás el vehículo hasta el sitio de acceso al lugar donde el más grande pensador de Bolivia, Don Franz Tamayo, encontró el ambiente adecuado, al centro mismo del altiplano, para producir su obra fecunda y maravillosa. Un sentimiento mixto de temor y respeto anima mi curiosidad al mismo tiempo que mi mente evoca fragmentos de Creación de la Pedagogía Nacional,..... "No se puede poseer, entre otras cosas, la paciencia y la musculatura aymaras, sin ser algo verdaderamente superior y extraordinario. La tierra excepcional ha hecho también una raza excepcional. Pero el indio calla, y éste callar engaña a los necios". Delante de nosotros se mueve pesadamente un tractor por el estrecho sendero que conduce a la ex casa de hacienda; flanqueando el camino se ven dispersas casas de adobe y parcelas cultivadas unas y descuidadas otras. En vano mis ojos buscan una señal que asocie el nombre de esta comunidad con el apellido Tamayo. Sin percatarme, yo mismo me sorprendo repitiendo mentalmente... "El tiempo es por siempre ido, Claribel, y eres quizás toda olvido, Claribel, más yo iluso y descreído, aún pienso que me has querido, Claribel". Quién era Claribel me preguntaba en el instante en que mi compañero de viaje pedía direcciones al conductor del tractor; "al lado del cerro", dice, señalando al frente y a la izquierda del camino. Proseguimos y mi mente no deja de evocar: "Qué ha hecho el Estado por el indio? Nada. ¿Qué ha hecho el indio por el Estado? Todo"... "La palabra más profunda en todas las lenguas: Yo"..... "Es una profunda necesidad del hombre, obre bien o mal, de dar una razón de su obra".....Llegados al lugar y al no encontrar señalización alguna, preguntamos a una anciana mujer de la comarca por la casa de Franz Tamayo. Señala con un dedo el lugar al mismo tiempo que nos relata en aymara que ella servía al "Dr. Tamayo" cuando era joven, y de "tanto servirle", dice, "ahora padezco de la pierna izquierda". La mujer tiene venas varicosas. Vuelvo al instante a evocar:..... "Nada prueba haber sufrido mucho, lo que algo prueba es haber sido superior al sufrimiento".

FRANZ TAMAYO

Es tarde de viernes, la comunidad está reunida alrededor de la cancha presenciando un partido de fútbol. Volvemos a preguntar y nos responden: "ya no vive aquí". Se puede advertir un velado sentimiento de rebeldía en la respuesta. Al frente se observa lo que parece ser la ex casa de hacienda. De lejos se aprecia un letrero blanco sobre la pared frontal de la antigua edificación. Cruzamos el patio, ahora convertido en cancha de fútbol, y nos encaminamos hacia el letrero pensando encontrar una placa recordatoria: "Aquí vivió el ilustre Don Franz Tamayo, Montaña del Pensamiento Boliviano"... No, aquello que pensé un mármol sólo es un pedazo de cartulina blanca donde se lee: Notaría Electoral.

Ingresamos a la vetusta habitación de gruesas paredes de adobe, la única que aún conserva su techo. Al centro hay una mesa con un libro de inscripciones. Sentí un ligero escalofrío al verme rodeado de esas viejas paredes, ahora vacías, pero tan llenas de historia. Ahí vivió Franz Tamayo, podía presentirlo. Nada. Ni un objeto, ni una palabra en memoria del más grande hombre de Bolivia. Un denso sentimiento de frustración me envuelve el espíritu por tanto olvido y negligencia. Sí, olvido y negligencia es todo lo que se ve en Yaurichambi, monumento nacional. Aquello que en cualquier otro lugar del planeta sería un museo para honrar al más grande genio que ha producido la América morena, en Bolivia sólo es una casona con el techo desplomado y unas cuantas maderas quemadas por el sol altiplánico. Las gruesas paredes de adobe, aquellas que protegieron a Don Franz del viento telúrico de Los Andes, están a punto de derrumbarse. Yaurichambi, monumento nacional?

Y no sólo esto es desolador y frustrante. Lo que más hiere es que los jóvenes y niños del lugar viven en una manifiesta ignorancia acerca de Don Franz Tamayo y su obra; han escuchado hablar de él y pare de contar! Esto para mí es una verdadera tragedia..... "Nuestro niño como nuestro adulto, está enfermo de todos los prejuicios y mentiras que ha hecho y sigue haciendo nuestra educación"..... Sin siquiera advertirlo, rodeado por la comunidad que me mira con ojos curiosos y desconfiados, me encuentro hablando entusiasmado de la obra de Don Franz, particularmente en lo relativo a la defensa de la raza Aymara. Allí donde doble y triple cretinos veían sólo vicio, alcoholismo, suciedad y flojera, Tamayo veía un ser superior contaminado por las costumbres del blancoide, etc, etc. La desconfianza de la comunidad de hace algunos minutos, había ya tornádose en hospitalidad aymara. Nos relataron que "turistas" llegan al lugar y encuentran nada. Muestran su frustración al saberse incapaces de informar y dirigir al estudioso de allende que se llega hasta Yaurichambi sediento de información. Pedí que me muestren el camino a la montaña, allí donde Don Franz solía sentarse a escribir. Talvez, me dije, allí encontraré una placa de recordación, pero, nada. Me equivoqué otra vez. En la cima del Hacha Wayllu, una verdadera atalaya de donde se domina toda la comarca, recibimos la visita de Angel Wallpa, 58 años de edad; locuaz y comedido responde a mis preguntas y en aymara envidiable relata algunos pasajes de su niñez cuando servía al "Dr. Tamayo" a quien recuerda bondadoso y estricto a la vez. Nos enseñó el sitio donde el vate se sentaba a escribir: un conjunto de rocas protuberantes de color naranja pálido. Le recuerda erguido en el centro mismo del Hacha Wayllu, mirando con la ayuda de un largavistas, los confines de la propiedad, como quien controla, cuidadoso, la producción y el laboreo. Algo que es realmente rescatable de su narración, es lo que sigue: "Muchas veces he visto al Dr. Tamayo", dice Angel Wallpa, "pasearse en la cima de esta montaña hablando consigo mismo, en voz alta, gesticulando y batiendo el brazo derecho con energía. Se detenía, movía la cabeza en señal de reprobación, y empezaba otra vez"..... Quien sabe, ahí, en el Hacha Wayllu se han originado las mejores piezas de oratoria de Don Franz Tamayo, que en su momento hicieron vibrar los muros mismos del Congreso Nacional.

Angel Wallpa, esto es para tí, porque así te lo he prometido, porque tú tanto como yo respetamos a este grande hombre. Yo, que guardo un retrato de Don Franz en marco dorado en la pared derecha de mi estudio y tú, que le guardas siempre en tu memoria.

LOS PIES SOBRE TU HUELLA

No estabas
pero yo oí tus pasos temblar
como hojas secas
en el viento.

No estabas.

La quietud rondaba como insomnio
detenido
en medio de la noche

Me llamaste con la voz amarilla de
las hojas
que entibiaron mi sangre
con su otoño.

Me sorprendiste en los ojos
con tu charco sudado
descifrando en el polvo
la razón del dolor.

Pero no estabas.

Toco el contorno de la hierba
por saber si el olvido
algo tiene de viento y pasajero
busco la boca del misterio
por saber si aprendo
de qué está hecha la sed
de qué puñado de eterna sed mi
piel.

No estabas.

La noche junto a mí
lo sabe
la hoja que no quise recobrar del
viento
también.

Te acercaste
como el río a la ribera
cuando las aguas crecen con la lluvia
humedecí mis pies en tu contacto
para encontrarle nombre
a las semillas de esta tarde.

No estabas.

Aunque me hayas mirado
con azucenas en los ojos
y hayas puesto
toda la vida en mi camino.

Siente miedo el alba
se resigna el vientre a ser arroyo de
un sollozo.

Los instantes y el tacto
atardecen.

Ahora sé por qué
no estabas
y por qué este afán del crepúsculo
de buscarle cinturas a tu sangre.

ROSARIO

Q. DE URQUIETA

REMINISCENCIAS

EL CAPITAN ALONSO DE MENDOZA FUNDADOR DE LA PAZ

(Documentos biográficos inéditos)

Por ADOLFO DE MORALES

Corria el año de 1953, cuando encontrándonos en Sevilla, la Ciudad de la Gracia, cuyo solo nombre es su mayor elogio, como alguien con autoridad suficiente lo ha dicho, tuvimos la suerte de encontrar inesperadamente, como siempre suelen hallarse los mayores tesoros, en el Archivo General de Indias, Sede de la Hispanidad por antonomasia y de inolvidable recuerdo (siempre renovado, para nosotros) la Información de Méritos y Servicios, diríamos el diario de su vida, del Capitán Alonso de Mendoza ilcito Fundador de la Ciudad de Nuestra Señora de La Paz, incoada a petición de uno de sus hermanos carnales llamado Juan de Avalos o Dávalos Jufre, por expreso mandato mediante poder notariado de su hermano el Fundador, enviado desde esta Ciudad. Complementados por varios datos no menos valiosos y fidedignos, tomados de la monumental obra de don Luis de Roa y Ursua, Sacerdote e historiador chileno, publicada en Valladolid en 1945 en los Talleres Tipográficos "Cuesta" de la calle Macias Picaves, 20, de la vieja e ilustre Ciudad Castellana, con carta prólogo de nuestro ilustre y noble amigo el Marqués de Ciadoncha, ya fallecido.

Nunca olvidaremos el impacto recibido con ese hallazgo, que fuimos a celebrarlo con una copa de buen vino español en el bar frontero al Archivo aludido; solos, pero con intima satisfacción. Creíamos que en La Paz sabrian valorar este preciado documento, que en su prolijidad, hacia resurgir de las sombras de los siglos y de la perennidad de la tumba, la figura gallarda y valerosa del Paladin castellano, padre de la primera entre las ciudades bolivianas. Poco tiempo después, llegaba a Sevilla un otro ilustre amigo y conspicuo investigador e historiador connotado: Don Roberto Levillier, a quien comunicamos alborozados el descubrimiento. Y valga la oportunidad para reiterar que Bolivia nunca envia por lo menos con la regularidad y constancia que seria de esperar, investigadores de historia, como lo hacen otros paises convencidos de la singular riqueza documental que atesora el Repositorio Sevillano. Con la autoridad de un famoso historiador, hombre de inteligencia preciara y de señorio indiscutido, Don Roberto Levillier, nos aconsejó que no aisláramos la figura señera del **Fundador de La Paz, sino que la enmarcásemos en las guerras civiles del Perú, en una palabra: dentro del tiempo heroico,** por antonomasia, que le cupo vivir. Tuvimos pues que ampliar nuestras investigaciones no sólo en Sevilla, sino ya desde Bolivia, al tener noticia de un libro muy raro que sólo podía consultarse en Santiago de Chile, para lo que escribimos a una señora pariente nuestra que vive allí y que muy gentil nos envió copia de un sinnúmero de páginas.

Se preguntarán quienes sean estas añoranzas, que porque no he publicado ya la biografía del Fundador de la Paz. La respuesta es sencilla: por espera lo haga quien está más obligado que nadie a ello: la Municipalidad de La Paz. No podemos omitir una penosa experiencia al respecto. Un buen día en el que confiamos a nuestro buen amigo, ya desaparecido por desgracia, don Federico Nielsen Reyes la circunstancia aludida y le hablamos con algún detalle de los documentos encontrados tantos años ha, que se entusiasmó enormemente al extremo de instarnos a ir con él a ver de inmediato al Alcalde de La Paz general Uria, quien al escuchar y enterarse del motivo de nuestra visita, fue terminante en su respuesta y nos dijo. Publique usted todos esos documentos que la Alcaldía va a comprarle doscientos ejemplares. Disimulando la natural reacción que suscitaba este fallo inapelable (lo calificaremos piadosamente así) sólo pudimos responder, diciéndole que doscientos ejemplares nos compraría cualquier Ministerio, el de Relaciones para circular la obra en Embajadas y Consulados, o el de Educación para propagarlo entre Universidades y Colegios, pero que la Alcaldía, creíamos que estaba en la obligación perentoria, de llevar a cabo la publicación por atañerle tal, obviamente. Y así están los documentos aún guardados en las gavetas de nuestros escritorio acaso indefinidamente.

Pero, no sin antes rogar se nos excuse estas confidencias personales y penosas, pasamos a transcribir parte de los documentos referidos, como un homenaje a un aniversario de la fundación de La Paz, con sincera admiración. Pese a quien pese, seguiremos ocupándonos de "las cosas inútiles de la Historia", ya que en la eterna relatividad de las cosas, hay tanta cosa inútil, que nos impulsa incluso a enturbiar la amistad, siempre respetable.

Como recordamos haber publicado en otra ocasión similar el Interrogatorio, que encabeza el expediente, por resumir indudablemente todos los obrados, prolijos y reiterativos al uso de la época hemos escogido transcribir la declaración jurada del segundo testigo, por ser la más completa. Dice Fray Francisco de la Rocha, que ansy se dijo llamar, fraile de la Horden de Santa Trinidad, estante en esta Villa de Madrid, del qual fué recibido juramento por Dios e por Santa María e por los Santos Evangelios e por una señal de Cruz, de azul e colorado, que en los pechos traía (en su hábito religioso como distintivo de su Orden) donde puso su mano derecha, que dirá verdad de lo que supiere e le fuese preguntado e a la conciusión del juramento dixo: si juro e amen. Pero (Pedro) de Ledesma e Joan de Valmaseda, estantes en la Villa de Madrid. Antes de proseguir permitesenos copiar (por estar ahí la fecha) el comienzo de la declaración que dice así: "E después de lo susodicho (la primera deposición del primer testigo) en la dicha Villa de Madrid, a veinte días de dicho mes de noviembre del dicho año (1551) el dicho Juan Dávalos Jufre, en el dicho nombre, presentó por testigo a Fray Francisco de la Rocha, que ansy se dijo llamar etc. "A la primera pregunta del dicho Interrogatorio dijo el testigo de la Rocha; que conoce al dicho Capitán Alonso de Mendoza, de vista e habla, trato e conversación, que con él ha tenido de más de catorce años a esta parte e que sabe que al presente, queste testigo salió de las provincias del Perú, dejó al dicho Capitán Alonso de Mendoza por Corregidor e Justicia Mayor de la Cibdad de Nra. Señora de La Paz, ques en el Perú, la cual dicha Cibdad, el dicho capitán Alonso de Mendoza **hizo e fundó** e repartió solares a los vezinos e pobladores della.- A la segunda pregunta del dicho Interrogatorio dixo que lo que de la pregunta sabe, es que al tiempo que la dicha pregunta dice, este testigo estaba en la Cibdad del Nombre de Dios, ques en Tierra Firme por Cura e Vicario de la dicha Cibdad a donde vinieron e salieron perdidos los que quedaron de aquella armada, (2) que fueron muy pocos, porque la necesidad fue tan grande, queeste testigo vido dos o tres cristianos herrados (marcados con hierro) por esclavos porque habian comido a otros cristianos de tanta hambre como padecian y entre estos que llegaron a la dicha cibdad de Nombre de Dios, vid este testigo que vino entre ellos al dicho Capitán Alonso de Mendoza y él y todos los demás venian tan perdidos que no traian con que cubrirse y esto sabe de la pregunta, porque lo vido como dicho tiene. A la tercera pregunta del dicho Interrogatorio dixo que lo que sabe de la pregunta, es, que este testigo vido al dicho Capitán Mendoza, como se fué al Perú e luego como pasó, supo este testigo cómo los naturales del Perú, se habian alzado e después de llegado el Licenciado Vaca de Castro al Perú, este testigo vido al dicho Capitán Mendoza andar en el Real (Campamento) que traia el dicho Licenciado Vaca de Castro, que se habian alzado con la tierra para venir en busca del dicho Licenciado Vaca de Castro e le vido este testigo al dicho Capitán Mendoza, con sus armas e caballo, venir en busca del dicho Licenciado Vaca de Castro e se juntó con él e se sirvió en la guerra hasta tanto que desbarataron al dicho don Diego de Almagro, como en la pregunta lo dice.- A la quarta pregunta del dicho Interrogatorio, dijo que sabe la pregunta como en ella se contiene. Preguntado cómo lo sabe dixo: porque este Testigo estuvo muchas veces en la Repartición que le dió el dicho Licenciado Vaca de Castro, en nombre de Su Majestad, por lo mucho que sirvió el dicho Capitán e gastos que hizo en la dicha guerra, el qual dicho Repartimiento (Encomienda) se nombra e dice el Cacique Qurquicache e que esto sabe.- A la quinta pregunta del dicho Interrogatorio dixo: que lo que sabe de la pregunta es, que estando este testigo en las provincias del Perú, en la Ciudad de los Reyes (Lima) con Gonzalo Pizarro, que tenía mill e doscientos hombres tiranizados en aquellos Reynos, este testigo, se partió de aquella Cibdad e fué al Collao, donde vió que el Capitán Alonso de Mendoza vino con quatrocientos hombres a servir a Su Magestad y este testigo habló con sus Capitanes y Alferez, que el [illegible] Mendoza traía, que heran los [illegible] la pregunta e le dixeron e [illegible] se habian hecho de [illegible] Asiento de Potosí e Villa de [illegible] servir a Su Magestad e que [illegible] pitán Mendoza se había [illegible] gente con tan buena [illegible] mayordomos e amigos que [illegible] dicho Gonzalo Pizarro. Pu[illegible] hizo con aquella gente, [illegible] de dinero é dixo que lo [illegible] los de Su Magestad, lo qual [illegible] testigo el dicho Capitán [illegible] doza e los dichos Capitanes [illegible] Zúñiga que eran Capitanes [illegible] Capitán Alonso de Mendoza [illegible] Mendieta que era su Alferez [illegible] ferez era el que llevaba la [illegible] dos quatro juntamente [illegible] testigo para que llevase [illegible] Gasca e se las leyeron a este [illegible] que las cerrasen, que por en[illegible] que se las diese al dicho Lic[illegible] (Como nota o llamada va [illegible] Presidente de aquellos R[illegible] testigo se las llevó al dic[illegible] Gasca, trescientas e cinco [illegible] donde estaba, que hera en [illegible] (sic) y esto sabe de la pre[illegible] pregunta del dicho Interro[illegible] lo que desta pregunta sabe [illegible] dicho tiene, los dichos Capi[illegible] contenidos antes desta pregu[illegible] ciado Barba e Fray Mar[illegible] rónimo, Compañero del Obi[illegible] le contaron e dixeron a este [illegible] había hecho el Capitán la [illegible] pregunta a aquellos que fue[illegible] que el dicho Capitán Alon[illegible] había llamado e juntado en [illegible] (de Potosí) como de persona [illegible] se fiaba e que ansi mismo le [illegible] escribieron al Licenciado [illegible] dichas sus cartas, las quales [illegible] porque en aquel tiempo no [illegible] sajero ninguno cartas de nad[illegible] viese e leyese lo que iba en [illegible] algunos ahorcaban porque [illegible] nesciamente sin velias (verda[illegible] e que el dicho Alferez Lope [illegible] que agora está e Sevilla, que [illegible] quel, yerno del Contador [illegible] este testigo del a el como [illegible] contenido en la pregunta [illegible] hecho un servicio a Su [illegible] grande al haberse juntado [illegible] Iglesia a hacer el Cabildo [illegible] Capitán Alonso de Mendo[illegible] rogaba mucho a este testig[illegible] cargase al dicho Licenci[illegible] questo sabe de la pregunta [illegible] testigo allende de las cartas [illegible] lo encareció mucho el dicho [illegible] Gasca.- A la séptima pregu[illegible] interrogatorio dixo que sabe [illegible] como en ella se contiene. Pregu[illegible] la sabe, dixo que porque este [illegible] a los dichos Capitales traer [illegible] mió en los toldos con ellos y [illegible] sus soldados y que ansí mismo [illegible] testigo que los dichos Lope de [illegible] Zúñiga e Retamoso, los qu[illegible] Carvajal ahorcar porque hera [illegible] de su Magestad, porque é dic[illegible] quiso ahorcar en el Cuzco que [illegible] Sitiel (sic) y a Narváez, vecino [illegible] Cuzco y a Aldana vecino de la [illegible] Plata e por grandes ruegos que [illegible] dejó al icho Zúñiga e a dic[illegible] Retamoso le quiso ahorcar en [illegible] de Chucuito y a Lope de Ulloa [illegible] Chucuito, pueblos de Su Magest[illegible] querian juntar con él. Y en [illegible] octava pregunta del dicho Interro[illegible] dixo que dice lo que dice en [illegible] preguntas antes de esta, que es [illegible] que vió que en el Real que [illegible] Mendoza traía, turo, y [illegible] amigos e mayordomos de [illegible] Pizarro e otros muchos, e que [illegible] alumbrallos (sic) del engaño [illegible] daban y ansi los hizo servir [illegible] Magestad. Y esto sabe de la pre[illegible] novena pregunta del dicho In[illegible] dixo que lo que sabe de la [illegible] queste testigo, como dicho tiene [illegible] dicho Capitán Alonso de M[illegible] venía con la dicha gente hasta [illegible] que ansi le dixeron a este tes[illegible] bian salido con aquel propó[illegible] pregunta dice y esto sabe.- A [illegible] gunta del dicho Interrogatorio [illegible] dice lo que dicho tiene en la [illegible] antes de éssta, a que se refiere [illegible] pregunta del dicho Interrogato[illegible] este dicho testigo como dicho [illegible] desde la Ciudad de los Reyes [illegible] las Provisiones de Su Magestad [illegible] Licenciado Gasca e llegó al [illegible] pueblo que se dice Ayo Ayo, q[illegible] cientas y tantas leguas e allí hi[illegible] Montalvo, contenido en la pre[illegible] con este testigo, el qual había [illegible] antes al Real del dicho Capitán [illegible] Mendoza a darle nueva y el [illegible] Montalvo dixo a este testigo [illegible] venido otra vez a el dicho [illegible] Magestad, que tenía el dicho [illegible] Mendoza a dalle la nueva [illegible] mensajero del Licenciado de la [illegible] lo había sabido por nuevas de [illegible] por la nueva que le dió el dic[illegible] dió al dicho Padre Montalvo [illegible] de plata, porque le llevó la di[illegible] venía el dicho mensajero del [illegible] El qual dicho mensajero era [illegible] testigo e llegado que llegó es[illegible] dicho Real, donde estaba el di[illegible] Mendoza, le dió las provisiones [illegible] y en presencia de este testigo, [illegible] que se dice Sica Sica el di[illegible] Mendoza, tomó las Provisiones [illegible] puso sobre su cabeza e las obe[illegible] subir un pregonero con un Escri[illegible] gradas de una Cruz que estaba [illegible] Pueblo e él junto con ellos una [illegible] abajo las hizo leer e preguntar [illegible] te e mandó a todos las obedec[illegible] Provisiones de Su Magestad y [illegible] leer, dixo: Señores ya véis aquí [illegible] nos hace Su Magestad e lo que [illegible] mandar el Señor Presidente [illegible] nombre vuuestras mercedes p[illegible] aquí adelante de servir muy [illegible] Su Magestad porque al que no lo [illegible] vida de Su Magestad, se le [illegible] cabeza e luego hizo tocar las atab[illegible] todo el Real, haciendo lengua[illegible] luego este testigo fué llamado de [illegible] domo del dicho Capitán Mend[illegible] decia Cristóbal Sendero le llevó [illegible] y toldo del dicho mayordomo [illegible] Alonso de Mendoza e le dijo a [illegible] Señor Padre tome vuestra m[illegible] cinco arrobas de plata que m[illegible] señor Capitán mi Señor que a [illegible] albricias por las nuevas que ha[illegible] luego incontinente se partió [illegible] Capitán Mendoza de su Real [illegible] juntarse con el dicho Capitán [illegible] teno, contenido en la pregunta. [illegible] testigo vido en el, dicho Real [illegible] juntaron los dichos dos Reales [illegible] de los que traía el dicho Capitán [illegible] Mendoza de sus soldados no que [illegible] juntase con el dicho Capitán [illegible] teno...

PRESENCIA LIT

XIII Aniversario

La Unión de Escritores y Artistas de Tarija

Por ATILIANO AUZA

LAS RISUEÑAS vegas y plañideros rios del apacible Valle de Tarija que conocí en el caluroso verano de 1950, invitaban a las actividades playeras y campestres con sana alegria de vivir y soñar junto a la naturaleza del rio Guadalquivir y de la exuberante campiña tarijeña; íbamos en grupos de profesores y amigos sinceros y amenos que nos hacian conocer las bellezas de la tierra de Luis de Fuentes y Vargas y del glorioso Moto Méndez.

La vida cultural -propiamente dichanacia de dos fuentes de sustancialidad: primero, en el campo de la educación, concretamente en el Magisterio Urbano, mediante conferencias, exposiciones pictóricas y demostraciones musicales, que por turno presentaban los establecimientos escolares del distrito. Y, las que provenian de circulos de la intelectualidad tarijeña, que no eran menos importantes que las anteriores con las llamadas reuniones socio-culturales, o reuniones hogareñas simplemente, como las del recordado poeta Octavio Campero Echazú, del Dr. Octavio y Jorge O'Connor D'Arlach, del poeta vernacular Alberto Rodo Pantoja y los hogares de los Sres. Alberto Pacheco, Jaime León, César Mentasti, donde se leian y comentaban obras literarias, poéticas y musicales en vivo y en directo. Asimismo, eran muy concurridos los conciertos de piano en la casa del Dr. Alberto Baldiviezo, donde escuché a los pianistas Tapia Caballero (chileno), Mario Estenssoro, tarijeño y Humberto Vizcarra Monje, paceño. Otros impulsores de la cultura local fueron el Sr. Gerardo Meiffesel y el Dr. Kant, que con el nacimiento del Instituto Cultural Boliviano Alemán en 1955, tomó nuevos rumbos la difusión cultural y artistica de Tarija.

El poeta de los niños Oscar Alfaro que en ese tiempo tenia su asiento en la Normal de Canasmoro, visitaba temporalmente la ciudad con obras dramáticas y de teatro costumbrista dirigidas por el mismo autor de la "Copla Vivida". Las ideas revolucionarias de protesta y denuncia de Alfaro no fueron comprendidas por el medio social pechoño de cuño liberal imperante hasta antes de la revolución del año 1952.

Otros intelectuales que honraron las letras de ese tiempo los tenemos en Victor Varas Reyes que descollaba como folclorólogo, el poeta y profesor de literatura Franz Avila del Carpio, el novelista y político Federico Avila y Avila. En música la sra. Lilia Trigo de Calvimonte, Adalia Benacho y los pintores Cimar Aguirre, Rubén López Avalos y Guillermo Moscoso.

Producida la revolución de 1952 y proclamada su linea revolucionaria nacionalista, se ponen en proceso las ideas politicas del MNR, que abarcan todos los aspectos de la vida nacional.

La ideología imperante penetró en los nuevos escritores y artistas; más aún, fueron los nuevos ideólogos que inician reformas y abren nuevos cauces para la cultura, el arte y la ciencia. Asimismo este proceso se siente y se la vive en Tarija, sobre todo en el agro debido al Decreto de Reforma Agraria que parcela los latifundios de los terratenientes y las distribuye entre el campesinado. En el campo de la cultura son distintas las facetas desarrolladas; la sociología, la narrativa, la psicología, la filosofía y otras disciplinas del saber humano que se enriquecen con las aportaciones de los escritores nacionales: Diez de Medina, Fellman Velarde, Avila y Avila, Montenegro. Los filósofos, Rubén Carrasco, Marvin Sandi, Blanco Catacora, la psico-sociología con José Antonio Arce, Walter Guevara Arze, Ernesto Ayala Mercado, en la cátedra especialmente. En poesía: Oscar Alfaro, Jorge Suárez, Alcira Cardona, Jaime Saenz y los historiadores, Enrique Finot, Mariano Baptista y Edgar Avila. Los pintores y muralistas Miguel Alandia Pantoja, Walter Solón Romero. La música popular y el folklore mestizo, se generalizó entre las capas sociales mayoritarias con sus representantes Roger Becerra, Néstor Olmos y Gilberto Rojas.

En un par de décadas Bolivia con sus acostumbradas revoluciones, golpes de estado y cuartelazos, cambio exabruptamente a un gobierno militar del Gral. Banzer que preside el pais por espacio de siete años. La nación recibe un nuevo eslabón para discernir sobre la suerte cultural del pais. Al cumplir el Sesquicentenario de la Fundación de la República de Bolivia 1825 - 1975, se incrementa la publicación de obras que encara el Comité de la Biblioteca del Sesquicentenario de la República con sede en La Paz. Sobre todo se publica la Monografía de Bolivia en cuatro grandes tomos que abarca los nueve departamentos y, una veintena de libros de meritorios escritores nacionales son reeditados y vendidos al público a precio de costo. Se encargan obras musicales de alto nivel a tres compositores bolivianos Atiliano Auza, Alberto Villalpando y Agustin Fernández que son estrenadas el 4 de agosto de 1975 en el Concierto de Gala del Teatro Municipal con asistencia del Sr. Carlos Andrés Pérez, Presidente de Venezuela, del Gral. Hugo Banzer Suárez, Presidente de Bolivia y Cuerpo Diplomático acreditado en el pais. Este inusual brote de actividad cultural que trasciende las fronteras del territorio nacional y que ni en anteriores gobiernos se pudo efectivizar, se produjo con marcada vitalidad en la sede de gobierno y en los departamentos grandes de Santa Cruz y Cochabamba, el resto de los departamentos tuvo discretas actuaciones recordatorias del Sesquicentenario de Fundación de Bolivia. Mientras que los departamentos del sud, Potosí y Tarija y también Sucre, por supuesto, eran desatendidos por el gobierno central, no sólo en las partes de infraestructura física sino en el aspecto de la vida espiritual. Esta situación fue analizada y detectada con mayor intensidad en Potosí por un hombre que, habiendo nacido en Tarija se afincó en la tierra de Alonso de Ibáñez, me refiero al periodista y escritor Wilson Mendieta Pacheco que, junto a otros pensadores potosinos decidieron conformar la Unión de Escritores y Artistas de Sud. Institución que tendría la finalidad de integrar culturalmente al cono sud de Bolivia, constituido por los tres departamentos citados. La tarea inmediata que se impuso el grupo intelectual potosino fue la de convocar al **primer encuentro de escritores y artistas del sud** a realizarse en Camargo del 30 de agosto al primero de septiembre de 1974. Ello se logró mediante el concurso de la Universidad Boliviana que en este caso, ofició de coordinadora de dicho evento formulando las invitaciones a los interesados. Es así, que Roberto Echazú Navajas, encargado de División y Extensión Universitaria de Juan Misael Saracho nos hizo llegar una invitación muy cordial para nuestra participación al evento mencionado. Los escritores y artistas que asistieron a la reunión de Camargo por Tarija, fueron: Victor Varas Reyes, Atiliano Auza, Walter Negrón, Marcelo Arduz y Roberto Echazú. Se hace notar que, paralelamente al Primer Encuentro de Escritores y Artistas del Sud, se efectuó otra de rectores, con la concurrencia del Rector de Potosí Dr. Antonio Delgadillo Schulze, de Manuel Jiménez Carrazana en representación del Rector de Chuquisaca y de Roberto Echazú Navajas en representación del Rector de Tarija. Los rectores debian proponer políticas culturales de la región más el desarrollo agro industrial de la zona. Mientras que el primer encuentro de escritores debia señalar metas culturales que signifiquen renovación de ideales enmarcados en una integración nacional y cultural a base de publicaciones regulares de libros, intercambio de intelectuales, exposiciones, etcétera.

Es así que el 25 de septiembre de 1974, en solemne acto relevado con autoridades politicas, administrativas, educacionales y religiosas tuvo lugar la POSESION del primer directorio de la Unión de Escritores y Artistas de Tarija.

La primera directiva de la Unión de Escritores y Artistas de Tarija estuvo conformada por las siguientes personalidades:

Presidente Honorario	Dr. Octavio O'Connor D'Arlach
Presidente Activo	Sr. Victor Varas Reyes
Primer Vicepresidente	Sr. Atiliano Auza León
Segundo Vicepresidente	Dr. Edmundo Torrejón Cardoso
Secretario General	Sr. Manuel León Jaramillo
Secretario de Actas	Sr. José Fernández
Secretario de Hacienda	Sr. José Santos Mójica
Secretario de Cultura	Sr. Franz Avila del Carpio
Vocal	Sr. Walter Negrón
Vocal	Sr. Marcelo Arduz
Vocal	Dr. Ramiro Ruiz Avila

La presidencia de Varas Reyes activa y fecunda, hizo honor a los postulados de Camargo perdurando hasta el presente su accionar y fructiferado por valiosas personalidades de nuestro medio.

La constancia, decisión y firmeza de los miembros de la Unión de Escritores y Artistas, junto a la sucesión de presidencias: Victor Varas Reyes, Atiliano Auza, Zulema de Ruiz y René Aguilera, que totalizan trece años de labor cultural ininterrumpida, quedaron enraizados en los valles floridos de los Campero Echazú, Oscar Alfaro y otros creadores tarijeños, siempre bañados por cristalinas aguas del famoso rio Guadalquivir.

En la actualidad y con la presidencia de Zulema de Ruiz, Tarija ha enriquecido su acervo cultural, debido a la especial circunstancia de la publicación de tres tomos (el IV en prensa) del CORPUS DOCUMENTL de la HISTORIA DE TARIJA con documentos originales provenientes de los archivos de la Prefectura y bibliotecas de Tarija y de los archivos nacionales de Sucre, Buenos Aires, Salta y Madrid compiladas por la notable investigadora argentina Cristina Minutoli de Orsi.

Asimimo, la Asociación Boliviana de Pro Arte que dirige la poetisa paceña Ma. Cristina Bothelo de Mendoza, fundó la filial Tarija de Pro Arte que preside el Dr. Edmundo Torrejón Cardoso.

A BUDAPEST

Detente aquí
viajero
en el vértice quieto de la sombra
y elévate en el sosiego de las calles del castillo

sentirás un aroma milenario
promisorio y denso como el vino de tokaj

ante ti rebulle la ciudad
vigorosa y vibrante
que asoma luego del estruendo y de la sangre

aquí te embriagarás de mágicos violines
y de cíngaros ojos anhelantes

descenderás por sendas espirales
comulgarás con el río bajo los puentes
y cruzarás la ciudad hasta el suburbio

descubrirás en el tacto del humo
geografía de surcos en el aire
cómo labra el mañana el enjambre de la fábrica

verás que el mendigo no existe
que el hambre es una fábula

que ayer de jazmines se poblaron los parques
y escucharás que en Matías doblan las campanas
del canto

sentirás tu voz crecer junto al Danubio
tu pecho se colmará de bríos
y aprenderás el silencioso clamor de estas horas

tal vez entonces
descifrarás los mensajes que trazan las gaviotas
sobre el agua.

MIGUEL ANGEL FLORES ALORAS

Diccionario de Sinónimos, de Mario Frías Infante

Por RODOLFO SALAMANCA

FRIAS

MARIO Frías Infante, traductor de ...as griegas al español, profesor uni...itario y hombre de prensa, ha puesto ...ertas su **Diccionario de Sinónimos**, ...ruado con paciencia en el curso de los ... Un texto de esta dilatada intención ... estudiantes y estudiosos, no es de ... confección. Exige del autor dominio ... del vasto universo de la lexicología y ... nuestro territorio lingüístico y, a la ... del vasto universo de la lexicología y ... las posibilidades sinonímicas que ... Sólo al cabo de una prolija y la... compulsa del vocabulario total ... ofrecerse al público, con plena ...sibilidad, una extensa nomen...ura analítica de sencillo manejo.

Se admite entre los escritores que se ocupan del idioma, que el rasgo característico de las naciones es el lenguaje. En el decir de Boeck "es lo que une a los miembros de la comunidad espiritual". Los hombres se entienden con esa vestidura simbólica adquirida en la infancia y adoptada para siempre. Conviénese asimismo que hablar o escribir "es una forma del sentimiento y una fuerza del saber". Para que sus bases sean sólidas los profesores se valen de la expresión oral para comunicarse con sus alumnos e instruirlos. Y debieran esmerarse en este capítulo ineludible en la convivencia humana. Más, hay que dudar que tuviesen predilección por este punto de la enseñanza.

El libro del profesor Mario Frías hace pensar que un ordenamiento de palabras con significados sino equivalentes, de alguna proximidad, es de valor instrumental práctico. Permite a quienes se interesan en una relativa variedad y limpieza en sus locuciones, inferencias provechosas. Los hábitos comunicativos individuales requieren de esa ayuda-memoria, que facilita un adecuado uso verbal, cuyo caudal, de inmensa riqueza, no está explorado por deficiente administración linguística. Más, un Diccionario no es todo para hablar y escribir con propiedad. Ayuda a descubrir, pero no sustituye la falta de disciplinas culturales.

Entre hablantes de nuestro país se advierte cortedad de vocablos. Nuestra comunicación es seca y menesterosas de variedad, carencia que sobresale en alguna literatura oficial y, con mayor abundancia, en la que se presenta con ropaje técnico. El comercio de ideas, traducido en palabras, es un comercio público de dominio común, pero está anquilosado por la poca familiaridad con libros sugerentes. Quienes lo emplean, particularmente en algunos segmentos de la población, dan vueltas a las mismas dicciones en un ejercicio de puros tópicos. Olvidan, o no saben, que es activa la función del lenguaje.

Un vocablo colocado en el lugar justo de la oración, aclara lo que se proyecta y colabora a que la frase sea viviente sin oscuridad. La espontaneidad es un signo de buen gusto y elegancia en el decir, y la sencillez la mayor prueba de aprecio a quienes nos dirigimos para hacerles conocer nuestros pensamientos. No todos atesoran esa fertidilidad y holgura con un suficiente caudal léxico para dar matiz y vigor a sus discursos.

Suele, ser vagarosa la definición que satisfactoriamente sintetice la compleja materia sinonímica. Roque Barcia decía el año 1921 en su precioso **Sinónimos Castellanos** - acaso un poco olvidado ahora - que "la sinonimia es la ciencia del idioma; la filosofía del uso que podía estar en todos los entendimientos". Nuestro español, tan opulento en sinonimia, bien gobernado, permitiría explitud envidiable en nuestro sistema de comunicación.

Circulan multitud de diccionarios de sinónimos, antónimos, parónimos, y de variadas modalidades y disciplinas culturales. Según la extensión de su comunidad linguística, los habitantes de cada país suelen preferir los preparados por sus autores que dominen este campo, en los cuales se acogen acotaciones del universo del idioma español en su versión sevillana y los modismos regionales.

Los antiguos diccionarios vulgares o normativos de la lengua castellana llevaban adicionados diccionarios de sinónimos y también uno de la rima, muy apreciado por los aprendices de versificadores en los tiempos en que la sonoridad de la consonancia era obligatoria. Traigo a colación lo que, sobre este respecto decía don Franz Tamayo en el prólogo a sus **Odas** (1897): "... existen poetas que lo son por virtud y gracia del Diccionario de la Rima". Lo que fue cierto a fines del pasado siglo y buena parte del presente, ya no lo es hoy, en que se estila y difunde el verso libre. Existen, sin embargo, entre nosotros, virtuosos cultores del soneto italiano.

La recopilación de sinónimos de nuestra lengua comenzó el año 1829, según versión de investigadores severos. Tengo a mano el **Diccionario de la Lengua Castellana** editado por la Libreria Bouret el año 1867 en París. Al fin de su parte vulgar aparece un Diccionario de Sinónimos compuesto por D. Pedro M. Olive y, a manera de epítilogo, un Diccionario de la Rima. Desde 1829 se ha acumulado mucho en este orden de publicaciones para distinguir los términos en su sentido fundamental, en el específico y en el accidental.

Se difundieron asimismo muy ilustres aportaciones para someter a escrutinio las palabras usadas por las autoridades y también sus giros y locuciones, con añadidos de referencia históricas y semánticas.

Es estimable el trabajo realizado por el académico Mario Frías Infante, quien contribuye positivamente con su **Diccionario de Sinónimos** a que los estudiantes tengan a su disposición un texto guiador. Su destino es como una cuota inquietante para los jóvenes que, llenos de curiosidad, se dedican al estudio para que el lenguaje que todos hablamos sea menos enteco en sus manifestaciones.

Algo más acerca de "En el país del silencio"

Por RAUL RIVADENEIRA PRADA

URZAGASTI

UNO de los mensajes de "En el país del silencio", de Jesús Urzagasti, está dirigido a la comprensión de la naturaleza mutante del hombre, o tal vez sería mejor expresarlo como la naturaleza adaptativa del ser humano en la medida en que su paso por esta tierra le obliga a afirmarse y sobrevivir en medio de constantes cambios, de sorpresa en sorpresa, de porrazo en porrazo, como es el signo del aprendizaje y desaprendizaje. Sin embargo, no se trata de metamorfosis con valor de "borrón y cuenta nueva", lo cual daría paso a una sospecha de concepción cínica de la vida. La naturaleza mutante en esta obra actúa en el centro de un entorno, pero sin perder su esencia. Sin dejar abandonado el origen en ninguna pascana del camino:

"No te olvides de dónde provienes ni te hagas el del otro viernes porque la vida se ocupa de poner las cosas en su lugar" (Pág. 73).

Esta es, a mi juicio una clave de las varias que tiene la obra para transitar por sus complicados pasajes hasta arribar al punto desde el cual puede contemplarse el horizonte de un personaje rural formado en el ambiente de una naturaleza llena de signos, mensajes y advertencias que el hombre que sólo sabe pisar el asfalto es incapaz de descifrar, y muchísimo menos de corregir, porque en el intento de tocar con imprudencia cualquiera cifra de lo inescrutable se condena a perecer: "Sólo los extraños han muerto de sed a la orilla de la aguada". (Pág. 69).

Lo que hace **Jursafú** es reminiscencia, historia, crítica y debate con **El muerto**, con **El Otro** y los otros, todos los que han podido aproximarse, unos más; otros menos, al camino del hombre.

El tiempo de esta novela es más largo de lo que parece a simple vista: una punta del calendario puede ser la infancia de **Jursafú** en Campo Pajoso, el Chaco boliviano; la otra, el año nuevo de 1982, en La Paz, con los ingredientes sociales y políticos de ese período dramático de nuestra historia que sería mejor olvidar y que transcurre como una larga pesadilla que hace enmudecer al país de espanto y de indignación. El espacio es esta tierra del caballístico árbol llamado el Urundel, así como el territorio donde habita el Llamo Blanco.

"En el país del silencio" es una visión de la Bolivia rural y la Bolivia urbana, visión de ambos lados. También es una imagen desde la lejanía, por la comparación que resulta del choque cultural cuando uno se sitúa, como el narrador, en Madrid, Nueva York, París o Ginebra.

Es una visión de los hombres; como si la obra tuviera ojo de rana, pretende ser global. Busca la explicación de uno en los otros y de éstos en aquél: "Nosotros nos explicamos por el otro: por el prójimo" (Pág. 125). Podría añadirse que nadie es lo que es en sí mismo sino en función de relación con quienes le rodean y de quienes le han antecedido. En todo este juego narrativo, con algo de Joyce, tal vez de García Márquez, o de Kafka o de Juan Rulfo, sobre todo por la prolongación de la primera novela "Tirinea" en la obra mayor, "En el país del silencio", el lenguaje de este país novelado es, efectivamente, el protagonista sincero, abierto; duro, a veces, tierno en otras, dolido en ocasiones, alegre y bromista, también:

"Los diversos idiomas que hablan sus habitantes - dice al final de la obra-no son otra cosa que la tentativa de haber querido traducir a lenguajes humanos el primordial silencio que nos ampara" (Pág. 375).

Cautelosamente, el lenguaje de esta novela nos aproxima a las fronteras del origen un tanto olvidadas o que se han tornado tenues a causa de nuestro mestizaje. El nativo (rural) y el universo que le rodea con todo lo que representa su cultura aparece descrito en ese lenguaje con una intención similar a la de Rousseau y a la de Levy-Strauss, es decir, con una actitud respetuosa hacia la Creación y su obra más maravillosa y complicada: el hombre.

Vidas y muertes, de Jaime Sáenz

Por CARLOS COELLO VILA

JAIME SAENZ, ha testado en favor nuestro. ...rdás de su invalorable obra poética nos ha le... un último libro que con el rótulo de VIDAS Y ...RTES empezó a circular a fines del año pró... pasado, poco después de la muerte del poeta.

El libro está destinado sólo a una rara especie ...es: los que aún se sobrecogen ante un crepúscu... ...res: los que aún se sobrecogen ante un crepúscu... los que sienten el malestar de la existencia; los ...on capaces de establecer un diálogo profundo ...los muertos; en fin, para todos aquellos que ...den alcanzar el júbilo. No es, pues, un libro ...to para hombres satisfechos, orondos, hin...dos a buenas.

...Es un legado de vida... de vida espiritual. Esta ...puede ser alcanzada a través de la intuición de ...uerte, por medio de una relación directa con los ...tos.

...Pero como es esto posible?

...Sencillo- dice el poeta -. Basta relacionarse con ...nos como si estuvieran muertos o, al menos, en ...de muerte. Por este camino lograremos una ...meditación sobre la existencia. Este nuevo ...nos conducirá a recobrar nuestra verdadera ...transfigurada. Y de la enorme tensión ...a la que nos someta esta poderosa relación ...tará un inefable beneficio espiritual que nos ...ará el júbilo.

...El júbilo no es la alegría. La alegría surge de ...ación de vida. El júbilo procede de una ...ión radical de la muerte, el aniquilamiento ...Es "La razón del ser del hombre" - dice Sáenz ...la percepción del caos del que procede..." Y ...ega: "En ésta la significación trascendental del ...le júbilo están hechos la vida, el mundo y ...hombre.

...Nadie está aún capacitado para enseñar el ...Para comprender el sentido del júbilo hay ...aprender a morir. Y aprender a morir es lo ...que aprender a vivir. Sólo los muertos que ...enderen a vivir... sólo los vivos que supieron ...conocen el valor univoco del júbilo.

...Es lo mismo la vida que vivir. La vida no es ..., no es gratuidad. Para vivir es necesario ...vender la vida. La vida es algo genérico; el vi... sólo el vivir es específicamente humano. Y el ...no lo entienda no justificará jamás esa su ...ción (la humana) sobre la Tierra. Por eso - ...cia el rate - que quien tenga oidos... o más ...mente: "El que quiera, que tome nota; el que ...que lo diga".

...Sáenz nos propone un nuevo Evangelio... el ...ejo de la vida profunda.

...Primero- "Desarrollar el sentido del humor". ...hor "nos libera de la ofuscación". El humor es ...llanto, risa, dolor, angustia, pesadumbre.

...Segundo- Proscribir la solemnidad, porque no ...sólo que para poner en evidencia nuestra ...ncia.

...Tercero- Hay que ser despiadados. Primero ...mismo y después con los demás, aunque ...cierta medida. Muchas de las llamadas ...que nos esconden los defectos de la hipocresía, ...la simulación y la cobardía.

...Cuarto- Hay que gobernar, "para estar siem... ...ar" y conocer el verdadero sentido del ...

...Y para gobernar hay que aprender a ...porque sólo éste es el camino de la ... El "saber quién eres, qué eres y cómo ...puedes y lo que no puedes".

...Hay que ser soberbio", pero sólo des... ...ido humilde.

...Habrá que acabar con todo ra... ...Este conduce irremisiblemente a la ... y al embrutecimiento. Además, "la ...de el vuelo del hombre". La razón no ...porque está reñida con la realidad. La ...igual enemigo de la humanidad.

...Hay que forjarse una visión particular ...del universo para saber cuál es el ...ocupamos en la totalidad. Esto se con... ...mirar "las cosas del mundo y las ... Las cosas del mundo hay que mi... ...ancia y las cosas del cielo de más ...

...Estas verdades - dice Sáenz - muchas ...encuentran al alcance de la mano, sólo que ...desconocerlas. Pero de pronto surgen - a ...retrospectiva de los años y a la distancia - ...revelación: Y esas verdades son los ... y hueso que uno encuentra al paso y ...cada momento.

...Habitantes y habitantes de la ciudad ...forman - para el poeta - un auténtico ...Por esto, porque viven, porque transitan, ...mueren, pero viven, porque jamás se van, ...eternos pobladores de la ciudad.

...Sáenz evoca, entonces, a aquellos seres a ...conoció, con quienes compartió un ámbito

SAENZ

de vida, para formar con ellos una portentosa galería de personajes que deambulan entre el sueño y la vigilia; entre la ficción y la realidad.

Algunos de éstos nos son conocidos y hasta más o menos familiares. Otros, no. Entre los primeros resaltan las figuras de Arturo Borda, Emilio Villanueva, Antonio Avila Jiménez, María Guzmán Aspiazu y Sergio Suárez Figueroa. Los personajes, que parecen quiméricos y cuasi esperpénticos, que impresionan más son Orestes Caese, Juan José Lillo (Ismael Sotomayor), Rafael Cordero, Andrés Calderón, José María Salazar, Feliciano Sirpa, Luis Cárdenas y otros.

Esta fantasmagórica galería de seres - de la cual el mismo Sáenz forma parte - constituye el conjunto de pobladores de este libro estremecedor. Por supuesto que el lector puede - lúcidamente - incorporar otras figuras que, con seguridad, ha encontrado a lo largo de su experiencia cotidiana y ciudadana. Quién sabe si el propio lector es digno de figurar en ella.

Sobre la realidad vital, terrible y desgarrada de muchas de estas figuras, el poeta ha recreado las imágenes, las evocaciones y los sueños, confiriéndoles algo de fantasía, de misterio, añadiendo un grano de humor, a veces amargo, pero genuino.

Sáenz ha poetizado sus personajes, los ha recreado; les ha conferido nueva vida sacando a algunos de ellos del anonimato, de la muerte. Fiel a su concepción de la vida, ha tendido un puente entre la vida y la muerte, o, mejor aún, nos ha mostrado que no hay tal puente, porque la vida y la muerte son una y la misma cosa. Por esto podemos concluir con una formulación silogística, que, sin embargo, nada tiene de racional y que resultaría grata al poeta:

Jaime ha muerto;
ergo, vive entre nosotros.

MARIA MONTEVELO de Fernando Díez de Medina

Por EMMA ALINA BALLON

EL INSIGNE escritor Fernando Díez de Medina ha estructurado esta obra, única en su género, con alma y corazón de poeta, con una profunda sensibilidad y ejemplar amor, titulada MARIA MONTEVELO.

Esta bella obra fecundiza los caminos estériles de la vida y su semilla germina transformada en delicados párrafos de sublime amor par a su esposa María.

Este libro contiene una historia de amor, y el relato anímico y profundo, desdoblado en dos planos en los que el autor con el estilo elevado que la caracteriza impone en los surcos abiertos del alma, óptimo fruto, que a fuerza de afecto, desvelos y recuerdo, han convertido en flores de nitidas y perfumadas corolas, que adornarán por siempre la tumba de MARIA MONTEVELO.

En otro ángulo cabe hacer resaltar, diversos aspectos de la vida de este brillante poeta, novelista, investigador e historiador, para una posible biografía, que vendría a ser una necesidad ineludible para incrementar la cultura de nuestra juventud.

Fernando Díez de Medina es en el momento, el más grande escritor boliviano, cuya obra excede a más de 40 libros publicados y otros tantos por publicar.

Es un artista de verdad, lo es de siempre, un profundo idealista de estética, un ferviente creador de belleza y armonía.

Su pasión culturizadora y patriótica a la vez, por sus vastos cimientos del arte de escribir, es inmensa, y ampliamente conocida y admirada con carácter universal.

MARIA MONTEVELO es una de las obras que debe ser leída con toda dedicación y amor, ya que como anteriormente hicimos notar es una obra necesaria al sentimiento y a la gratitud del lector.

AZUL

(Al margen de Rubén Darío)

I

Yo
era un pequeño vagabundo
tierno amante de la misantropía
y sentía
un bronco latir en mis venas
como
un ritmo febril
de sinfonías enérgicas.

Y sonreía
con los ojos abiertos al sol
y a las estrellas
con sus corolas
simétricas y mágicas.

II

Ayer fui un pánida
con su cornamenta rígida,

que bebía vino rojo y rosa
y blanca leche por los pezones
de una casta nereida.

Y hablaba en castellano
antes que Quevedo
y sonreía en azul
con matices suaves de tul.

Y era triste convertir en aroma
unos versos que jamás fueron
besos.

III

Yo era un anhelo:
Flecha y arco templados
y era un latido
por esperar
lo que no llega!

JUAN CARLOS PEÑA-DURAN

EN DEFENSA DE POTOSI

Por MARIANO BAPTISTA GUMUCIO

TODO hace pensar que en poco tiempo más UNESCO declare a Potosí Patrimonio Cultural de la Humanidad, tal como ha venido haciendo con determinadas ciudades y sitios del mundo que gracias a esa declaratoria han sido revalorizadas convirtiéndose en atractivos turísticos. Este año la distinción se haría también nada menos que a la Muralla china y al Partenón de Grecia. Los expertos de UNESCO han considerado, además de la importancia del Cerro rico de Potosí en la economía mundial, el hecho de que es uno de los pocos ejemplos en el mundo que podrían restaurarse del complejo minero industrial que representaron las lagunas e ingenios en el siglo XVII.

Para los bolivianos Potosí tiene además otro significado fundamental pues sin esa ciudad no se habría erigido la Real Audiencia de Charcas y sin la Audiencia de Charcas no existiría Bolivia, tal como la recibimos del legado conjunto que nos hicieron los protomártires y guerrilleros, los oficiales realistas de Pedro Olañeta, los doctores de la Asamblea Constitutiva y el Mariscal Sucre.

Ante la inminencia de esa declaratoria el espíritu más valeroso se siente amilanado por lo que ve en Potosí. No sólo la pobreza ha clavado sus dientes en esta ciudad que otrora fue la más esplendorosa y rica del Imperio español. Se han cebado también con ella los gusanos de la corrupción burocrática y la angurria de políticos y militares que han venido regalando a Potosí los elefantes blancos, multimillonarios en dólares, de ingenios y plantas metalúrgicas que ahora no sirven para nada. El régimen democrático tampoco ha tenido suerte al escoger a sus autoridades, pues en los últimos años se ha mostrado la misma ineficiencia y latrocinio que caracterizó a los gobiernos autoritarios.

A veces por imposición de funcionarios de La Paz y otras con la complicidad de potosinos en las últimas décadas se han construido edificios concebidos para ciudades tropicales y que ahora parecen dinosaurios que afectan irremediablemente el área de patrimonio histórico de la ciudad y el contorno austero de esta urbe minera. Como si todo esto fuera poco, todas las fachadas del centro están llenas de letreros e imágenes de la más rampante chabacanería y ahora mismo, en una decisión desacertada y lamentable de la Alcaldía y co. dineros del Fondo de emergencia, se está sustituyendo el empedrado antiguo por lozas de cemento.

Potosí: Procesión de la Virgen del Carmen

En el siglo V en Roma el Emperador Máximo promulgó una ley estableciendo que al culpable de la destrucción de un edificio antiguo e importante se le cortarían las manos. Imaginemos la cosecha de manos de potosinos y funcionarios de otras partes que han tenido que ver con esa ciudad, si este sabio Emperador hubiese podido aplicar su ley en la Villa Imperial.

La Corporación de Desarrollo de Potosí, tendría que destinar el 4% de las regalías a trabajos de restauración, pero lo que ha hecho hasta ahora es muy poco y lento y no tiene personal calificado para esas tareas. Todo esto hace ver que la declaratoria de la OEA calificando a Potosí como Monumento de América, que tuve el agrado de gestionar como Ministro de Educación en el año 1979 y esta nueva proclamación que hará UNESCO, son reconocimientos internacionales a una ciudad castigada por el abandono, la indiferencia y el mal gusto y que si no se hace algo y pronto los visitantes que lleguen allá se preguntarán, con razón, qué hizo que la OEA y UNESCO le otorgaran tales distinciones.

El remedio sería confiar al Instituto Boliviano de Cultura el trabajo de restauraciones en la Villa Imperial, transfiriéndole los fondos de que dispone CORDEPO para este objeto; avanzar de inmediato y con dinero del Fondo de emergencia el trabajo de reparación de algunas fachadas y de maquillaje de esperpentos como los edificios de ENTEL, Teléfonos Automáticos, Mercado Campesino, etc. El Instituto de Cultura debería tener una pequeña oficina con uno o varios arquitectos especializados en restauración. Más adelante se podrá pensar en un taller de restauración de pintura. Es importante también que el Concejo Municipal haga respetar su reciente resolución, eliminando la propaganda comercial y política del centro de la ciudad y restableciendo el color original de las casas. Concluido el ciclo de la minería, Potosí podría fácilmente convertirse en un gran centro de atractivo turístico al que acudan gentes de todo el mundo, como le sucede a Machu Picchu en el Perú, que pese a la guerrilla senderista, cuenta con un promedio anual de 300 mil visitantes. Pero son los propios potosinos los que deben defender su ciudad.

RECUERDOS DE MI TIA TERESA

Por SALVADOR ROMERO PITTARI

MI FAMILIA materna era de origen italiano, asentada en Santa Cruz de la Sierra, veinte años antes de terminar el siglo, se había dedicado a la elaboración de vinos y otros licores: el Amargo de angostura, el Fernet, que e duro clima de la época no mitigado por a tecnología moderna y los peligros de a esforzada penetración en el Beni, dieron la fama de tener amplios poderes curativos del cuerpo y el espíritu.

En casa de mi abuela o en la de mis tíos, en mi niñez de coleccionista de coloridas etiquetas de exóticos alcoholes y jarabes: Moscato d'Asti, Barbera Amaro, Licor de Rosa, fleur de Cassis, siempre escuché nostálgicas historias de los buenos tiempos, cuando las libras esterlinas eran desestimadas por la fuerte moneda del país, de anecdóticos viajes al interior: un mes a lomo de mula para llegar a Cochabamba, que ya estaba pavimentada gracias al impuesto de la chicha. Hasta hace pocos años, volaban aún en los días de viento, en la casa de la abuela, amarillados por la tierra y la humedad, secantes felicitaciones de año nuevo, viejas propagandas finiseculares, encabezadas con el escudo nacional, en las cuales los afanados doctores D. Justiniano, A. Rivero, A. Román, R. Herrera, A. Flores y otros, dirigían a mi bisabuelo Antonio Pittari entusiastas recomendaciones por las virtudes de sus licores. Los buenos tiempos con sus sillones vieneses de esterilla, sus bacines de plata y porcelanas de Bavaria, ya se habían ido. Sin embargo, mi familia seguía siendo acomodada de acuerdo a los estándards de la época.

Mi primer recuerdo de tía Teresa remonta a una tarde calurosa de junio de 1945, en el aeropuerto del Trompillo; al bajar del avión de Panagra la vi en la terraza del aeropuerto, junto a la abuela, ambas luchando con el viento por mantener las faldas en su sitio. Tía Teresa era aquel entonces, una mujer de baja talla, ya algo gordita, aunque de figura graciosa. Una foto, tomada algunos años antes por ese inolvidable maestro del retrato que fue C. Vaca-Pereira, que adornaba su sala, la mostraba con un perfil romántico, hermoso pelo ondulado negro, ojos también negros y un esbelto cuello que patentizaban su origen italiano. La recuerdo como a ciertas artistas que aparecían en revistas que ya no se ven más.

Obligados por una operación médica de mi madre realizada en el exterior, mi hermano Jorge y yo íbamos a vivir con la abuela, en la casa de la calle Buenos Aires, pero quien recibió el encargo de cuidarnos y vigilar nuestros estudios fue la tía Teresa, hermana de mi madre. Sin embargo su carácter bondadoso y comprensivo nunca le permitió cumplir con la exigida aplicación esta tarea. Toda su potestad se redujo a firmar las libretas de notas, sin "retearnos" jamás por los rojos. Más autoridad tuvo sobre nosotros la abuela Rosa, uno de cuyos temas de disgusto y reprensión eran los modales en la mesa, además las "mañoserías" para comer. Su gran paciencia para nuestras ruidosas travesuras se anotaba cada día a la hora de la siesta que rutinariamente terminaba en chicotes y lágrimas. En esos momentos mi hermano y yo buscábamos refugio en la casa de tía Teresa, que para nosotros fue siempre la "otra casa".

Tía Teresa vivió junto a su esposo, Carmelo Hurtado y sus hijos Eduardo y Maritza, en su casa de la calle 24 de Septiembre, con un patio de ladrillos que recién puestos guardaban su color natural y al fondo un gran palto que está allí todavía, lo mismo que aljibe, a cuya boca nos tenían prohibido asomarnos. En otro costado del patio, una transplantada parra de uva de frondosas hojas y escuálidos racimos, convertida en refugio contra el calor, con soportes de cuchi donde se amarraban las hamacas, constituía el espacio de la tertulia a la hora de la oración. Junto a la sala de visitas un viejo guapurú tan lleno de negros frutos hoy como ayer. Al pie de su añoso tronco continúan apretándose macizos de verdes hojas tropicales.

La casa acababa de ser modernizada y las piezas de la calle se habían convertido de dormitorios en área social. El salón principal se llenó de muebles-artdeco, pesadamente recreados por los carpinteros cruceños. Una vitrola animaba las fiestas de los faroleros, "cumunis" y otras comparsas carnavaleras de mis primos.

Los dormitorios se construyeron al fondo del patio, con un baño de cerámica al lado y, colmo de la novedad, un urinario para hombres, que para tragedia de mi hermano y mía no llegábamos a alcanzar. Los dos patios interiores estaban llenos de gallos de raza que mi tío criaba para las riñas, pasión que Teresa jamás compartió.

Tía tuvo dos entusiasmos: la ropa nueva y los cachivaches viejos. Su cómoda acogía una serie de sugestivos objetos, también para un niño que ya tenía alma de coleccionista, botelitas y cajas de diverso tamaño, las fotos del abuelo, un sombrío cuadro de la Virgen del Carmen y de las almas del purgatorio, candeleros con velas para las ánimas benditas, una figurita de Betty Boop, la Little Anny Fanny de los años 30, y la infantable imagen de la Mamita de Cotoca. La lógica de su proximidad o su beneficio era algo que sólo ella conocía. Todas esas cosas guardan para mí un enorme significado y evocan una niñez en la cual mis tíos están ligados a la vacación, a los juegos en libertad, al cariño desprendido. A su lado, La Paz representó el colegio, la importancia de la norma, la disciplina.

La experiencia con los tíos, renovada sacramentalmente cada año, constituía mi "otra educación", a través de ella la realidad adquiría otras profundidades, mostraba otros rostros, alentaba otros intereses.

Mis tíos, a pesar de mi condición de muchacho, me abrieron las puertas del mundo de los adultos, en cuyas tertulias se me dejó participar desde pequeño, sin que la jerigonza del tepe-depe-sapa, a la que en oportunidades acudían, llevara a verlar la importancia de tus descubrimientos sobre la mecánica social, que más tarde plasmó en mi ocupación de sociólogo. Tía no atribuía demasiada importancia a las historias familiares, pero en las charlas, después de la cena, mientras se jugaba cartas con los vecinos se destapaba las tradiciones familias, con sus vuelos de

Tía me inscribió, para el primer año de básico, en Seminario, que ya entonces Obispo Santistéban, a la sa por un distinguido profesor do. Se ocupó de dejarme en manos de la maestra de Arminda Soria, que recién la enseñanza. Hoy la aprecio paciencia y comprensión, castigos y moderados "re una mirada al curso y venció que la recepción de pañeros encerraba más hostilidad, se salió tranqui

Nuestra aula tenía caleadas de blanco que el polvo habían quitado su negrecido por trechos. El desgastados también había regularidad. Una ventana barrotes de madera se abría tio hacia donde se dirigía juguetona de los alumnos terrumpida por algún afable de la profesora.

El colegio ubicado cuadra norte de la catedral, era tusta y algo pequeña para casi demolido le quedan piezas interiores. A sus profesores debía el ser pueblo como la mejor escu En sus aulas se educaban de "las familias "tradicio centrados de preferencia en reveladoras de diferencias aunque débiles en la Santa taño, no dejaban de exter muchas formas.

En la tarde de mi pri clases, no recuerdo si por o ignorante, di mi primer bochornoso que mis compañ acostumbrados al "colla tre festejaron ruidosamente. L Velasco, profesora de music piano tomaba el examen de Cuando llegó mi turno me dij vera: "cantá pelao". Aloiz comencé con las primeras una canción a la santa "Paloma, cásate conmigo." la primera frase que recité fetón y la acre reprimenda tra: "pelao atrevido, le voy a tía". Desde entonces soy des para bailar.

La desconfianza de mis c fue rápidamente vencida cuando té, con alguna exageración, avión y tía los invitó a su casa mi cumpleaños. Más tard encontrarnos en otros Seminario y La Salle.

La generosidad de tía hizo do de sobrinas y ahijados en cerebo y fuera de él. Los por todos lados: parada de de tres hojas detrás del colegio. Fueron, sin duda, corrieron con el cuento a tía Villarroel y yo habíamos "palomillando" del lado Cosmini, mientras nuestras buscaban casa por casa, primeras horas de la noche juramos que habíamos estado divisiones en casa de la profe tuve que confesar la verdad insistencia de los delatores y me inspiraba el cuadro de las purgatorio, por el pecado según me aclaró Teresa. verdad me castigó prohibi durante un mes al cine, pen cuando se recuerda que en había otra distracción fuera trenos cinematográficos.

Durante mi juventud, tía la confidente de mis pololea tío Carmelo quien me daba moral y material para emp Siempre estuvo dispuesta a cuentos y a tratar de entender arredrarse a emprender conseguirlo, pero cuando comenzaron a introducir como M. Weber y otros, nos algo de un interés. Igual buena tivo Teresa para con las quienes escuchaba pacie apoyándolas con consejos en las en las malas.

En sus últimos años, una la obligó a permanecer en la siguió mostrando el mismo amigos, el mundo y el progre Cruz del que se sentía re gullosa. Sus preguntas, como ella, con un dejo de ingenuidad ba soltura para ingresar en tema o afectar indiferencia pretensiones de los nuevos dejaron hasta el último relacionarla con el mundo.

Mi madre y mi tía tuvieron pocas rivalidades y siempre contraron muy juntas; así los bamos con libertad de un al otro, ilustrando un patrón educación de los hijos, con pecíficas y diferencias, familia boliviana extendida cambios contemporáneos bilitando, sin destruir compa influencia.

La casa de tía, al desapare puntos de referencia de mi juventud, permanece como el memoria. Allí están los infancia, las travesuras de relaciones con los tíos, primos De allí proceden algunas de profundas del estilo de vida de los prejuicios, de los consen la vida práctica; aún escucho tía, cuando advertía: "No guardadas", "para desinflamar ponlos en agua caliente con ha tenido el privilegio de crecer familia grande, con abuelos primos, conoce en qué medida experiencias actuales está quecidas, además del pesado valorable aporte de los pad aquella vasta trama de oportun vida que sólo los parientes cola dían abrir.

Ahora que mi tía ya no tampoco el pueblo polvoriento amplió mi crecimiento, siento en mi cada vez con más fuerza tivos formativos de los años de

DEL TIEMPO COSMICO

Vivimos bajo la esfera celeste no sólo para cumplir un ciclo, cortado tarde o temprano por el cuchillo del tiempo, sino también para admirar la belleza de la Creación.

****

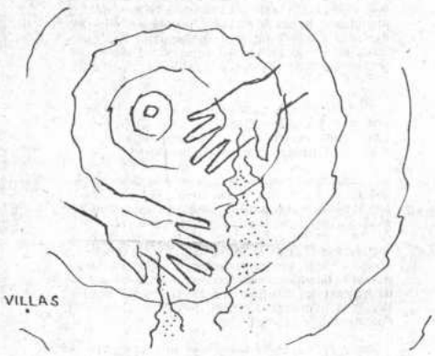

Al igual que la arena del río, que se desliza entre las manos, transcurre el tiempo sin que podamos aprisionarlo.

****

Si con frecuencia meditamos en lo efímero del vivir, por el resto de nuestros días nos pertenecerá el gesto noble y la actitud edificante.

****

El tiempo es como el cóndor de las cumbres andinas que no detiene su marcha.

****

El tiempo pasa y nosotros, débiles criaturas, pasamos por la vida con la velocidad del viento en la altipampa.

****

No. El tiempo no pasa. Los seres pasan por los anillos del tiempo y sólo quienes dejan rastro, merecerán haber vivido.

HEBERTO ARDUZ RUIZ

SOLEDAD TORRES ACOSTA, Angel nocturno

Por PEDRO DE ANASAGASTI

VOCACION RARISIMA

Un lindo libro para un interesante cantenario: el 11 de octubre de 1875 fallecía en Madrid - donde había nacido- Soledad Torres Acosta, que había inventado una nueva "profesión" inspirada en el Evangelio: pasar la noche junto a algún enfermo para ayudarle, aliviarle y orientarle si era preciso. Sólo de noche, y a cualquier enfermo, comenzando por el más necesitado y que menos pudiera gratificar. Una sociedad anónima en bancarrota, pero que siempre tuvo abundantes medios para abrir casas y hospitales, para formar a sus seguidoras y enviarlas a 22 países de cinco continentes, en un número que hoy se acerca a las seis mil.

El trabajo es meticuloso, ya que se trata de una tesis doctoral, que ha obligado al joven autor a revisar archivos y notarias, diarios y crónicas. Y que ha hallado material más que suficiente para tejer esta historia piadosa y humana, llena de valor social y espejo para todos.

INTENSA EXISTENCIA

Vivió solo 60 años, y se comprende con la tensión permanente de sufrimiento, de pobreza, de inquietud, de rumia de fracasos. Y con las noches ocupadas en las atenciones a los enfermos, privándose del sueño, para durante el día llenar otros importantes menesteres.

Pablo Panedas, OAR compuso "Con María junto a la Cruz. Santa María Soledad y las Siervas de María: su espíritu" (Bac. 646 pags. Madrid 1984).

En sus páginas no hay heroicidades, ni milagros, ni dramas ni excentricidades. Sólo el drama y el milagro persistente de una voluntad consagrada a Dios en uno de los más incómodos ministerios practicados por amor. Soledad no destaca por su belleza física, ni por su preparación intelectual ni por sus dotes de dirección y organización; es una persona sencilla, afable, oscura, pero tenaz en la consecución de sus ideales. Fueron muchos los obstáculos en su camino, pero nunca desfalleció. Su biografía lleva una lección fundamental: el valor extremo de una existencia sin nada llamativo, con la dedicación más anodina, pero que resulta un auténtico escenario de santidad..

Alma enamorada de la pobreza de Jesús, en ella esta anclada quien había nacido en una modesta cuna, sin que sus atributos de fundadora de una Congregación religiosa boyante y Superiora General de la misma cambiasen en nada su talento de renuncias absolutas. Persona humilde, que admite le despojen injustamente de su elevado cargo, sin la más mínima protesta. Mujer aprovechadora del tiempo que o dirige su orden, o cose y cocina para los mendigos, o viaja para fundar nuevas casas, sin más respiro que los espacios que dedica a la oración. Sujeto imbuido y obsesionado por cumplir la misión del "buen samaritano" con un olímpico desprecio de su propio descanso y de su propia comodidad: vivió para los demás. Varona, que se armaba de increíble fortaleza cuando se trataba de los asuntos divinos y de imponer la observancia de las leyes de la Iglesia o del propio Instituto religioso.

MUJER DE HOY

Una biografía que demuestra que la acción benéfica de la Iglesia no ha cesado en ninguna época. Hoy llama poderosamente la atención de los medios de Comunicación Social la figura de Teresa de Calcuta y su entrega a los marginados, como si se tratara de una iniciación de la Iglesia en su labor de "buen Samaritano" cuando en todo siglo y en todo lugar han surgido siempre almas como la de la Madre Soledad Torres.

Ella no conoció la lucha de clases, pero la vivió en una entrega al más desgraciado que necesitara de sus ayudas. No protestó por su situación en el mundo, ya que puso al servicio de todos sus cualidades no excepcionales. No sintió vergüenza de ser en toda su vida una pordiosera a fin de recoger alimentos y ropa para quienes no pudieran hacerlos por propia cuenta. Nunca se arrepintió de haber pasado las noches enteras en habitaciones heladas, incómoda y junto a enfermos que no le dejaban echar una cabezadita. Supo viajar en los medios más elementales a fin de propagar por la sociedad entera su Instituto y multiplicar su propio celo personal a otras jóvenes que se consagraran a Cristo.

Son personas de hoy, de todos los tiempos, porque viven la esencia del Evangelio de una forma básica. Todo lo que exigen actualmente las políticas más avanzadas se halla en la raíz de la vida y de la obra de Soledad; las Siervas de María realizan una obra social imprescindible en cierto sector de la civilización actual.

En el libro de Panedas destaca la altura religiosa, humana y moral de esta mujercilla, gigante cuando recibe la misión de los enfermos. Se narran sus intimidades, sus interiores inquietudes, sus anhelos enloquecedores en favor del prójimo enfrentándose con una muerte cierta en la peste. La vemos muy cerca, en sus ocupaciones y contactos: es una mujer de nuestro tiempo y de la condición humilde.

Abundante bibliografía (6 -56); datos históricos fehacientes (57 - 226); estudio de la persona física, psicológica y religiosa de Soledad (227-444) sin duda la parte más trascendental de la obra; itinerario del Instituto en su admirable expansión por el mundo (559-594); valiosos apéndices con los Decretos pontificios de la beatificación y canonización, con el discurso de Pablo VI en esta última oportunidad.

Entre tanta literatura insulsa, repetidora, cuando no maligna, destaca la luminosidad, la sencillez, el heroismo, la pureza de vida, la entrega al prójimo necesitado de Sor Soledad Torres Acosta, en un libro digno homenaje al merecido recuerdo del primer centenario de su santa muerte.

OBRAS SOBRESALIENTES...

Viene de la Pág.1a.

ENSAYO

a) Temas generales

1. "El arte de los metales", Alvaro Alonso Barba
2. "Ensayo sobre la historia de Bolivia", Manuel José Cortés
3. "El melgarejismo, antes y después de Melgarejo", Alberto Gutiérrez.
4. "Las taras de nuestra democracia", Carlos Romero
5. "Pueblo enfermo", Alcides Arguedas ("El macizo boliviano", Jaime Mendoza)
6. "Sentido y proyección del Kollasuyo", Roberto Prudencio
7. "Thunupa", Fernando Diez de Medina
8. "El poder y la caída", Sergio Almaraz
9. "Arguedas, conciencia de una época", Juan Albarracín Millán
10. "Teorías de la lectura", Luis H. Antezana

b) Crítica e investigación literarias

1. "Leyes de la versificación castellana", Ricardo Jaimes Freyre ("Introducción al estudio de los poetas bolivianos", G.R. Moreno)
2. "Horacio y el arte lírico", Franz Tamayo ("Gabriel René Moreno, bibliógrafo boliviano", Gunnar Mendoza L.)
3. "Itinerario espiritual de Bolivia", José Eduardo Guerra ("Páginas dispersas", Ignacio prudencio Bustillo)
4. "Estudios críticos", Carlos Medinaceli ("Grandeza y soledad" de Moreno", Ramiro Condarco Morales)
5. "La raíz y las hojas", Juan Quirós
6. "Panorama de la novela en Bolivia", Augusto Guzmán
7. "La literatura boliviana de la guerra del Chaco", Jorge Siles Salinas
8. "Yo fui el orgullo", Mariano Baptista Gumucio
9. "Las cien obras capitales de literatura boliviana", Juan Siles Guevara
10. "Funciones de la metáfora lírica", Oscar Rivera Rodas.

Segunda victoria de Rocha en 1977

Hubner abandonó a 50 kilómetros de la meta

Por: Julio D. Lazarte

SEGUNDA VICTORIA DE ROCHA: René Rocha se impuso por segunda vez en la historia de la Vuelta a La Paz.

Batió todos los récords en la etapa "Caranavi-La Paz".

La sexta versión de la Vuelta a La Paz, antes Vuelta a Yungas, fue ganada por el orureño René Rocha.

El diminuto corredor logró la victoria en los tramos finales de la prueba automovilística. Dieter Hubner que punteaba la prueba hasta Unduavi tuvo que abandonar por desperfectos en su máquina.

Desde este lugar Rocha se lanzó con todo para lograr la victoria y lo hizo corriendo fuerte.

"Cachón" Aliaga a su paso por Unduavi dio el alerta que Hubner había abandonado y la prueba tuvo otro cariz.

ABANDONO DE PACHI ATALA

El piloto cruceño Pachi Atalá que comenzó con buen auspicio en esta prueba, a la altura de La Cumbre abandonó por problemas en el carburador. Pese a sus esfuerzos no pudo reiniciar la marcha.

EL INCENDIO DE VIRREIRA

Raúl Virreira y su copiloto pasaron un momento muy especial. Estaban corriendo entre Caranavi-Unduavi, y por un corte circuito en el sistema eléctrico se incendió totalmente su máquina. Tuvieron el tiempo necesario para desabrocharse los cinturones de seguridad y abandonaron el auto.

RECORDS BATIDOS

René Rocha batió todos los Récords anteriores en el tramo de Caranavi-La Paz, así como en la general.

PARTICIPACION DE COLQUE

Nicanor Colque comenzó hacer sus primeras armas y ya tenia bastante posibilidad de cumplir una buena labor.

Ahora está retirado del deporte tuerca pero en las últimas horas anunció a PRESENCIA DEPORTIVA que volverá a correr en 1988 con un flamante coche Toyota.

Mañana estaremos con la historia de la Vuelta a La Paz en 1978.

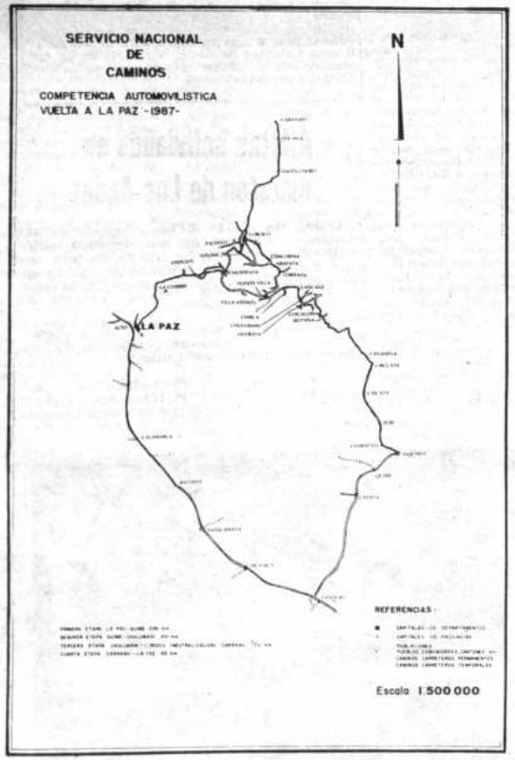

PLANO DE LA VUELTA.- Croquis que realizó el Servicio Nacional de Caminos y que en exclusiva brinda PRESENCIA DEPORTIVA a sus lectores en todo el país.

Vuelta a La Paz "Toyota Boliviana Ltda"

Crespo, Franulic y Guidetti inspeccionan estado del camino

Tres corredores viajaron ayer en la tarde rumbo a Caranavi para inspeccionar en el terreno el estado del camino.

Armin Franulic, Oscar Crespo y Giovanni Guidetti se trasladaron ayer rumbo a los Yungas para observar el estado del camino y tomar conocimiento exacto de la ruta y algunos desvíos que hizo el Servicio Nacional de Caminos.

Estarán de retorno esta noche.

SIETE INSCRITOS

Oscar Crespo y Giovanni Guidetti se inscribieron ayer y sumaron nueve los corredores inscritos oficialmente.

Anteriormente lo hicieron Victor Alanoca, Armin Franulic, Sergio Kosky, Sergio del Castillo, Luis Zambrana, Milton Zenteno, Ali Eid Ali, Oscar Crespo y Giovanni Guidetti.

REUNION DEL LUNES

Las autoridades de la Comisión Deportiva Nacional sostendrán mañana una importante reunión para coordinar el trabajo de control de ruta, seguridad, inspección de máquinas y todo lo relativo a la prueba.

TAQUIÑA
¡la mejor cerveza!

CLASIFICACION GENERAL ETAPA POR ETAPA

PRIMERA ETAPA: La Paz- Irupana: 151 kilómetros.

1º Dieter Hubner	2h 10'40"47/100.
2º Marco A. Burgoa	2h 17'52"07/100.
3º René Rocha	2h 24'46"71/100.
4º Victor Calvimontes	2h 27'15"36/100.
5º Wálter Atala	2h 34'00"10/100.
6º Aguilucho	2h 34'48"45/100.

SEGUNDA ETAPA: Irupana- Coroico-Caranavi:

1º Dieter Hubner	3h 10'59"93/100.
2º René Rocha	3h 16'44"69/100.
3º Marco A. Burgoa	3h 21'10"87/100.
4º Victor Calvimontes	3h 26'04"54/100.
5º Cachon Aliaga	3h 36'36"81/100.

TERCERA ETAPA: Caranavi-Puerto Linares-Caranavi.

1º Dieter Hubner	2h 23'01"89/100.
2º Marco A. Burgoa	2h 27'32"41/100.
3º René Rocha	2h 28'21"59/100.
4º Victor Calvimontes	2h 34'44"06/100.
5º Carlos Cachon Aliaga	2h 40'24"06/100.

CUARTA ETAPA: Caranavi-La Paz.

1º René Rocha	2h 37'25"78/100.
2º Marco A. Burgoa	2h 45'51"49/100.
3º Victor Calvimontes	2h 50'49"95/100.
4º Cachon Aliaga	2h 53'15"89/100.
5º Nicanor Colque	3h 00'44"22/100.

CLASIFICACION GENERAL

1º René Rocha	10h 47'14"57/100.
2º Marco A. Burgoa	10h 52'26"84/100.
3º Victor Calvimontes	11h 18'53"81/100.
4º Cachon Aliaga	11h 56'45"23/100.
5º Nicanor Colque	12h 36'40"80/100.

Consternación y dolor en funerales de M. Massi

FUNERALES DE MARINO MASSI.- En medio de congoja y dolor se cumplieron los funerales de Marino Massi en el Cementerio Jardín. El automovilismo está de duelo por el lamentable fallecimiento de este destacado deportista.

En medio de profundo dolor y congoja se cumplieron los funerales del excorredor y dirigente del automovilismo Marino Massi.

Ayer a las 10.30 una buena cantidad de amigos y dirigentes del automovilismo nacional dieron el último adiós al destacado corredor que en vida tuvo una interesante actuación.

Belisario Benzi, y Armando Paravicini, altos dirigentes del automovilismo nacional, colonia argentina radicada en Bolivia, pilotos y amigos personales del malogrado deportista le dieron el último adios.

La ceremonia fue breve y sirvió para testimoniar el afecto y cariño que se ganó Marino.

La Asociación de Automovilismo La Paz, la Asociación de Karting, de la cual fue fundador, la Asociación de Ciclismo, decretaron duelo en sus entidades por el lapso de 30 días.

Litoral recibe a Wilsterman

WILSTERMAN DE COCHABAMBA.- Equipo de Wilsterman de la ciudad de Cochabamba que será protagonista hoy del colejo que se disputará en el estadio Hernando Siles. Su rival será Litoral.

En Santa Cruz:

Bolívar visita a Real Santa Cruz

En Oruro:

El puntero Oriente juega con San José

Sudamericano de Golf comienza hoy

Intervinieron al club campeón potosino

VENEZUELA.- La delegación venezolana de golf llegó ayer a nuestra ciudad para intervenir en el torneo sudamericano que será inaugurado hoy. En la fotografía, integrantes de la delegación bajando del avión.

En Sucre:

Universitario frente a Ciclón de Tarija

En Cochabamba

Aurora con Municipal disminuido

Mundial Juvenil:

Yugoslavia-Alemania Federal por el título
Chile-RDA por el tercer puesto

SINGANI koctelero de Guadalquivir

PRESENCIA DEPORTIVA
RESPONSABLE: Julio D. Lazarte.
La Paz, Bolivia, domingo 25 de octubre de 1987

SINGANI koctelero de Guadalquivir

Sudamericano de golf se inaugurará hoy

l XLII Campeonato Sudamericano de Golf
opa los Andes" será inaugurado hoy a las 17:00
las instalaciones de "La Paz Golf Club".
En el acto de inauguración estarán presentes los
fistas de las diez delegaciones participantes en
torneo, autoridades deportivas y miembros de
Federación Boliviana de Golf.

PROGRAMA

El programa de inauguración será el siguiente:
esfile de los equipos de Argentina, Brasil, Boli-
a, Ecuador, Chile, Colombia, Perú, Uruguay,
enezuela y Paraguay.
Después de la concentración se procederá a la
a de banderas y entonación del Himno Nacio-
l de Bolivia.
Posteriormente hará uso de la palabra el presi-
ente de la Federación Boliviana de Golf, Alfonso
edoya.
El presidente de "La Paz Golf Club", Gonzalo
atiño, dará la bienvenida a los golfistas de los
aíses hermanos.
El acto inaugural concluirá con la desconcentra-
ión de las delegaciones .A las 19:00 los miembros
del comité organizador del campeonato sudame-
icano ofrecerán un coctel de bienvenida a los de-
portistas de los diez países.

REUNION

Los delgados de los diez países se reunieron
ayer para aprobar el reglamento del campeonato
sudamericano.
En la reunión se realizaron algunas correcciones
del reglamento que regirá para la disputa de las
copas Perú, Ecuador, Colombia y los Andes.
Los organizadores del certamen informaron que
las competencias se regirán a las normas aproba-
das por Royal & Ancient Golf Club of St. Andrews
y la USGA.

SUDAMERICANO 1988

La sede del campeonato sudamericano de 1988
será Uruguay. Mañana , en el congreso de la Fe-
deración Sudamericana de Golf los delegados de
Uruguay informarán si organizarán o no el torneo
del próximo año .
En la reunión del congreso de la FSG se elegirá
al nuevo presidente de la institución.

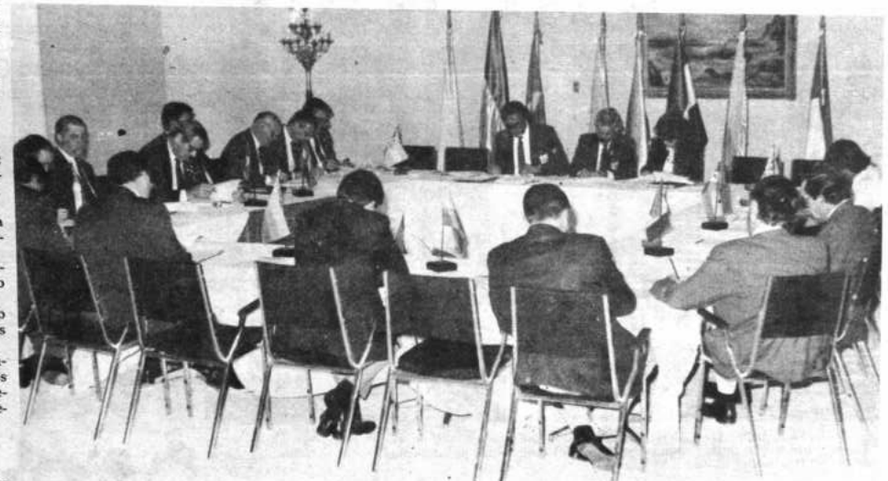

REUNION.-Los delegados de los diez países que participan en el campeonato sudamericano de golf se reunieron ayer para aprobar los reglamentos del certamen. En la reunión se aprobó las modalidades de las copas que se disputarán durante el desorrollo del certamen.

BRASIL.- El equipo femenino de gol del Brasil arribó ayer a La Paz para intervenir en XLII Campeonato Sudamericano de Golf que será naugurado mañana.

Los partidos de la "Copa Perú" se comenzarán a jugar mañana

Los organizadores del XLII Campeonato Sudamericano de Golf "Copa los Andes", informaron ayer que mañana se iniciarán los partidos del torneo "Copa Perú".

En este certamen participarán todos los delegados que asisten al campeonato sudamericano, los miembros del comité organizador y los dirigentes de la Federación Boliviana de Golf.

La modalidad del torneo será de 18 hoyos con handicap completo para damas y caballeros.

COPAS ECUADOR Y COLOMBIA

El martes de la presente semana se jugarán los partidos correspondientes a la "Copa Ecuador", para damas y "Copa Colombia", para varones.

El sistema de juego de esas dos copas será individual sin handicap. Podrán participar los jugadores inscritos para disputar la "Copa los Andes".

COPA LOS ANDES

Los partidos por la "Copa los Andes" se iniciarán el miércoles a las 9:30 en los links de "La Paz Golf Club".

En este torneo participarán los equipos de los diez países.

El rol de partidos se definirá hoy cuando se realice el congreso de la Federación sudamericana de Golf.

PERU-VENEZUELA.- Las delegaciones de Perú y Venezuela llegaron ayer a la ciudad de La Paz. En la fotografía superior los Ernesto Antúnez de Moyolo, Luis Felipe del Solar, Fernando Ferriri y Andrés Zubieta del equipo peruano. En la gráfica inferior los integrantes de la delegación de Venezuela que llegó en horas de la mañana de ayer.

Yugoslavia y Alemania Federal en final del fútbol mundial juvenil

Chile y Alemania Oriental por tercer lugar

SANTIAGO DE CHILE, 24 OCT (EFE).- La selección de Alemania Federal intentará conseguir mañana, en el Estadio Nacional de Chile, el bicampeonato en el IV mundial de fútbol juvenil, en una final exclusivamente europea, ante Yugoslavia.

La única presencia suramericana será el árbitro argentino, Juan Carlos Loustau, nombrado para dirigir el partido, con los linea Allan Gunn, de Inglaterra, y Mohamed Hanssal, de Argelia.

Los germanos, que tras golear (4-0) el viernes a Chile , en la ciudad de Concepción, 530 kilómetros al sur de Santiago, sepultaron todas las esperanzas del fútbol del continente, buscarán igualar la línea de Brasil, de momento el único bicampeón.

Oficialmente los campeonatos mundiales juveniles están numerados hasta el cuarto, pero hubo dos anteriores extraoficiales, en 1977, en Túnez, y 1979, en Japón, ganados respectivamente por la URSS y Argentina, con participantes invitados directamente por la FIFA, pero que sirvieron para el lanzamiento definitivo de la competición, a partir de 1981.

Alemania consiguió la primera Copa Mundial Juvenil de FIFA de ese año en Australia, en el cunico torneo en el cual participó hasta llegar a Chile 87.

El otro finalista, Yugoslavia, solamente había intervenido en el campeonato de Japón de 1979, año en el cual obtuvo el titulo europeo, pero en cambio ocupó la decima posición en la competición mundialista.

Alemania Federal aparece como favorita para lograr la final que se jugará a las 18 hora local (21 GMT), luego que Chile y Alemania Democrática, en jornada doble, definan el tercer puesto del campeonato, con el arbitraje del brasileño Arnaldo César Coicho y los lineas Rune Larsson, de Suecia y Vincent Mauro, de Estados Unidos.

Los germanos han demostrado estar "más enteros" fisicamente que sus rivales, que sufrieron bajas importantes por lesiones en la fase de clasificación y luego frente a Brasil en los cuartos de final.

La selección de la RFA no podrá incluir en el equipo a su defensa Adrián Spyrka, por acumulación de dos tarjetas amarillas.

Los yugoslavos, por su parte, llegarán más disminuidos al tener jugadores como Robert Prosinecki, estrella del equipo y considerado el mejor jugador del campeonato, suspendido por recibir en la semifinal la segunda tarjeta amarilla, igual que Igor Stimac, y Predrag Mijatovic, quien fue sancionado con tarjeta roja y quedó también suspendido automáticamente.

Fútbol argentino

Racing frente a Argentino Juniors

BUENOS AIRES, 24 (AP).- Con atractivos cotejos, se cumplirá mañana la décima fecha del torneo oficial del fútbol argentino, donde Racing Club, primero e invicto del certámen, recibirá a Argentinos Juniors quien ha cumplido un discreto papel.

Una de las atenciones de los aficionados al márgen de los que concita la presencia de los equipos punteros, estará centralizada en uno de los llamados grandes del fútbol local, Boca Juniors quién está en el fondo de la tabla y con los últimos tres partidos perdidos.

Boca Juniors, en su reducto de La Bombonera, se las verá con el poderoso Newell's Old Boys de la ciudad de Rosario que está encaramado en las primeras posiciones de la tabla. Este será un cotejo difícil para los dueños de casa que además del escaso nivel futbolístico que están demostrando su estado anímico no es el mejor.

Racing Club, que se ha convertido en la sensación del torneo y donde el delantero uruguayo Ruben Paz que debutó hace tres fechas se convirtió en una carta de triunfo en los papeles tiene un cotejo favorable frente a Argentinos Juniors, quien hasta ahora no ha demostrado el poderio de recientes torneos.

Otro choque que se prevé de alto vuelo será el que protagonizarán Rosario Central-Deportivo Español, El primero viene de ganarle por 3-0 al poderoso River Plate en su propia cancha y el segundo está como escolta en la tabla de posiciones también invicto.

Otro invicto, San Lorenzo, recibe un alicaído Racing de Córdoba, y este cotejo tiene un punto adicional de interés ya que el primer equipo acaba de pasar por una situación inesperada. La misma ocurrió cuando el martes asumió como director técnico Hector "Bambino" Veira y al mediodia la Policia lo detuvo tras haber sido acusado de haber violado, el sábado pasado, a un menor de trece años.

Veira, estuvo detenido e incomunicado 35 horas en tribunales hasta que el juez José Avellato lo puso en libertad condicional, modificando la carátula del expediente de "violación" a "violación en grado de tentativa" Veira dijo que es inocente.

Según se anticipó, pese a esa situación que le tocó afrontar, se dijo que Veira mañana estará dirigiendo a San Lorenzo, equipo en el que él jugó años atrás.

La etapa completa de mañana con locales en primer término:

San Lorenzo - Racing de Córdoba. Banfield- Newells Old Boys. Talleres de Córdoba - Gimnasia y Esgrima. Racing Club- Argentinos Juniors. Unión- Independiente. Ferrocarril Oeste - Instituto de Córdoba. Estudiantes de La Plata- River Plate . Sporting Central-Deportivo Español. Deportivo Armenio- Velez Sarsfield

Italia '90

Nápoles será sede del mundial pero no de final

NAPOLES, (ITALIA), 24 OCT (EFE).- Franco Carraro, Ministro Italiano de Turismo y Espectáculos, declaró hoy en Nápoles que "el estadio San Paolo de Nápoles será una de las sedes del mundial de fútbol Italia 90, pero no del partido final".

Carraro, ex titular del Comité Olímpico Nacional italiano (CONI), puntualizó que "si Nápoles prepara su estadio según las normas de la FIFA (Federación Internacional del Fútbol Asociación), que prevén una capacidad de 75.000 localidades, puede aspirar a una semifinal".

"Además, esas instalaciones deben formar parte de una infraestructura interna y externa, y donde deben trabajar cómodamente, 1.000 periodistas", subrayó Carraro.

El ministro Carraro añadió que "un mundial no sólo es la manifestación del fútbol, sino que es la vidriera de todo un pueblo".

"Turisticamente, será trascendental este campeonato mundial para Italia, ya que el partido final será visto por televisión, por no menos de dos mil millones y medio de personas en todo el mundo", agregó Franco Carraro.

Sobre las construcciones de estadios por parte de grupos privados, Carraro precisó que "eso es imposible, porque un estadio para 100.000 espectadores no puede costar menos de 140 millones de dólares y la recuperación de esta inversión en tiempo breve, es más que difícil".

"El gobierno Craxi -prosiguió Carraro-, logró el año pasado en tiempo y forma insólita para Italia, hacer aprobar un proyecto en el Parlamento donde se destinaban 380 millones de dólares para la reconstrucción y mejoras de estadios", añadió el ministro.

Carraro anunció que mañana domingo, el Secretario Nacional del PASI (Partido Socialista Italiano), Bettino Craxi, entregará una medalla al presidente del Nápoles, Corado Ferlaino, por "el empeño puesto en hacer resurgir al club Nápoles".

Tenis

Lendl y Edberg en final de Tokio

TOKIO, 24 (OCT).- El checoslovaco Ivan Lendl, primer cabeza de serie y el sueco Stefan Edberg, segundo preclasificado, disputarán mañana la final del torneo internacional de Tokio dotado con 375.000 dólares en premios.

En semifinales, Lendl eliminó hoy al sueco Mikael Pernfors por 6-0 6-2 y Stefan Edberg se impuso al yugoslavo Slobodan Zivojinov en tres sets por 7-6 (7/5), 4-6, 6-2.

La final de mañana será el noveno enfrentamiento entre los dos tenistas desde 1984 y el año pasado Edberg eliminó a Lendl.

Teófilo Salinas asistirá a partido Peñarol - América

MONTEVIDEO, 24 OCT (EFE).- El presidente de la Confederación sudamericana de Fútbol (CSF), el paraguayo Leoz, llegará el próximo miércoles 28 de octubre a Montevideo para presenciar la segunda final de la Copa Libertadores de América entre los campeones de Colombia, América de Cali, y Uruguay, Peñarol.

América ganó el pasado miércoles el primer partido en Cali por 2-0 y con sólo empatar habrá logrado por primera vez el torneo de clubes más importantes de fútbol sudamericano.

Peñarol, por su parte, necesita una victoria para forzar un tercer partido, fijado para el 5 de noviembre en Santiago de Chile.

La Copa Libertadores de América, que el pasado año ganó el argentino River Plata, ya se encuentra en Montevideo ante la posibilidad de que deba ser entregada al capitán del América.

Junto a Nicolas Leoz llegará a Montevideo el delegado de la CSF en el partido, El boliviano Romer Osuna.

El encuentro del próximo 28 de octubre se jugará en el estadio Centenario de Montevideo dirigido por la terna argentina de Ricardo Calabria, Juan Carlos Loustau y Abel Gnecco.

Peñarol luchará por conseguir su quinta Copa Libertadores que anteriormente ganó en 1960, 61, 66 y 82, mientras que América va por su primer título tras ser vicecampeón en 1985 y 86.

Tenis

Final Volvo entre Sabatini y Shriver

BRIGHTON, INGLATERRA, 24 (AP).- La argentina Gabriela Sabatini y la norteamericana Pam Shriver, ambas preclasificadas, se enfrentarán en la final del torneo clásico volvo de tenis femenino, dotado de 200.000 dólares en premios, tras haber ganado hoy sin problemas sus respectivos partidos.

Sabatini, de 17 años, necesitó sólo 59 minutos para imponerse a la checoslovaca Helena Sukova, tercera preclasificada, por 6-1, 6-3, mediante una impresionante serie de pases.

Shriver, de 25 años, tuvo que superar un Set Point en el segundo set antes de derrotar a su compatriota Kathy Jordan por 6-1, 7-5.

La final del torneo clásico se disputará ma-

Libertadores

Peñarol forzará partido en Chile

MONTEVIDEO, , (AP).- El plantel de fútbol Peñarol de Montevideo regresó hoy a los entrenamientos con la mira puesta en derrotar el miércoles al campeón colombiano América, y forzar así a que en Santiago de Chile se defina el torneo por la Copa Libertadores de América.

El conjunto uruguayo regresó ayer de Cali, donde cayó en el primer partido final, y hoy fue trasladado a su lugar de concentración para cumplir ejercicios gimnásticos y prácticas de fútbol informal.

El entrenador Oscar Tabarez admitió que entre los jugadores "hay caras largas" por la derrota en la primer final, pero destacó que la posibilidad de triunfo del equipo "sigue intacta".

Tabarez pronosticó que la revancha que se disputará en el Estadio Centenario tendrá un juego deslucido, debido al apremio de Peñarol por lograr la victoria, ya que los jugadores del América saben como jugar para que el tiempo figure en su favor.

"Aquí tenemos que ganar o ganar. Si la gente piensa que se verá un lindo partido, desde ya que se lo saquen de la cabeza", afirmó.

El América, que ya ha perdido dos finales de la Libertadores, podría conseguir el título con sólo empatar.

Obdulio Trasante, zaguero considerado como el caudillo del equipo uruguayo, afirmó que "habrá final en Chile".

Diversos comentaristas señalan que el América llegará a Montevideo agrupándose defensivamente, lo que complicará la labor de Peñarol, que ha brillado en la Libertadores en base a contragolpes demoledores.

En caso de un triunfo de Peñarol la copa se definirá el 5 de noviembre en el estadio Nacional de Santiago de Chile, donde en 1966 el equipo uruguayo obtuvo su tercera Copa Libertadores, al derrotar a River Plate de Argentina por 4-2 tras superar una desventaja de dos goles.

En ese mismo estadio, y 13 años más tarde, Peñarol ganó la copa por cuarta vez al imponerse 1-0 ante Cobreloa de Chile, con tanto de cabeza anotado en el último minuto por su centrodelantero Fernando Morena.

Atletas bolivianos en maratón de Los Andes

LIMA, 24 OCT (EFE).- Tres fondistas bolivianos disputarán mañana domingo la IV edición de la maratón de Los Andes, que se correrá entre 3.500 y 4.000 metros sobre el nivel del mar, por lo que se la considera la más alta del mundo.

Los representantes bolivianos, que competirán junto a 205 peruanos, son Rufino Chávez, Juan Mitre y Noel Gutierrez.

Esta maratón se disputará entre las localidades de Jauja y Huancayo, en el departamento de Junín, en la sierra central del Perú.

MIAMI BEACH.- Sugar Baby Rojas durante el pesaje respectivo antes de su pelea por el título mundial de los super mosca del Consejo

Mundial de pelota vasca

Bolivia ganó en cuartos y perdió en soleadas

COCHABAMBA, 24 (PRESENCIA).- México, en la especialidad de soleadas y Francia en cuartos lograron sus primeras victorias en el torneo mini mundial de pelota vasca, al imponerse a las representaciones de BOLIVIA y Estados Unidos respectivamente, en partidos díputados en jornada matinal.

El campeón mexicano, de 28 años de edad, Gustavo Nuñez, venció con facilidad al boliviano Gonzalo Antezana, en 35 minutos, por el marcador de 22 puntos contra 11. El mexicano impuso su mayor capacidad y experiencia para alzarse con la victoria frente a su rival que ingresó muy nervioso al partido.

Antezana cometió gruesos errores que los aprovechó bien su contrincante para acumular una cómoda ventaja que lo llevó a la obtención de su primer triunfo. Sin embargo en algunos pasajes el boliviano, en base a voluntad y amor propio, dejó mal parado a su adversario, atributos que, sin embargo, no fueron suficientes para volcar el resultado.

En el segundo compromiso en la especialidad de cuartos la pareja francesa integrada por Patrick Hiriart y Philippe Hirygoyen, en partido muy disputado se impuso al duo norteamericano compuesto por Jean Michel Indaburu y Josep Bertertche, por el marcador de 25 contra 19 en aproximadamente 75 de juego.

Fue un partido muy interesante por la paridad de fuerzas en los primeros pasajes del partido ya que el marcador iba igualado, sin embargo el norteamericano Bertertche comenzó a sentir molestias en la mano derecha lo que fue bien aprovechado por los franceses para distanciarse en el marcador.

Francia ganaba cómodamente por 16 a 8 y en una notable recuperación el dueto de EE.UU. logró igualar el marcador a 16 puntos dando mayor emotividad al cotejo. Sin embargo, Hiriart e Hirigoyen más íntegros lograron reponerse y en base a excelentes servicios en los saques nuevamente se distanciaron en el marcador hasta llegar al triunfo.

Programa

PROGRAMA DE PARTIDOS PARA LA SEGUNDA FECHA DIA DOMINGO 25 DE OCTUBRE

HORAS 10.00	SOLEADAS	EE.UU.	VS MEXICO
HORAS 11.00	CUARTOS	BOLIVIA	VS EE.UU.
HORAS 19.30	SOLEADAS	FRANCIA	VS BOLIVIA
HORAS 20.30	CUARTOS	ARGENTINA	VS FRANCIA

Los partidos en ambas especialidades se disputan en una sola cancha con 22 puntos para soleadas y 25 para cuartos, de acuerdo a normas internacionales de pelota vasca.

Always Ready

Directorio definirá mañana quién es el nuevo técnico

-Raúl Pino firme candidato

El directorio del club Always Ready definirá hasta mañana quien será el nuevo técnico del primer plantel de la institución.

De forma extraoficial se sabe que el entrendor de Always Ready sería Raul Pino con quien se habrían conversado, y existiría un buen porcentaje para su inclusión en el cuerpo técnico de la entidad.

En la actualidad Raul Pino se encuentra en Arcica, Chile.

EQUIPO

Los integrantes del equipo de Always Ready continuaron ayer con su preparacion para jugar el próximo miércoles frente al conjunto de Blooming de Santa Cruz.

La práctica fue dirigida por Francisco Sandoval, quien fue designado responsable del equipo interinamente.

Hoy, los integrantes de Always Ready continuarán con su preparación en la canacha del club 31 de Ocutbre. Mañana realizarán una sesión futbolística en el estadio Rafael Mendoza Castellon y el martes cerrarán sus entrenamientos con una práctica de fútbol recreativo que se cumplirá en la cancha del club 31 de Ocutbre.

VIAJE

El viaje de la delegación de Always Ready a la ciudad de Santa Cruz está previsto para el miércoles en horas de la mañana, y el reotorno para el día jueves.

Joao Havelange:

"Control electrónico en el fútbol lo hará desaparecer como deporte"

SANTIAGO DE CHILE, 24 (EFE).- El presidente de la FIFA, el brasileño Joao Havelange, se opone a un control electrónico de los arbitrajes porque "el día que no haya una falla, la prensa no servirá más y el fútbol como deporte desaparecerá, junto con la pasión que despiertan los errores humanos".

Havelange, en una entrevista con EFE, se mostró contrario a la utilización de la tecnología electrónica y dijo que la televisión "no es prueba".

El dirigente explicó que "esas ideas son muy lindas y buenas, pero imposibles para el fútbol".

Las discusiones que despiertan los arbitrajes y su eventual influencia en los resultados renacen en cada competencia internacional y con el mismo entusiasmo aparecen los defensores de la aplicación de los modernos sistemas electrónicos y sus detractores.

En México-86 el exárbitro internacional español, escritor y periodista Pedro Escartín, explicaba que nunca se podría sustituir al juez que deve dictar sentencia en segundos, en el error o en el acierto, por un sistema de monitores o de videocintas para revisión de los fallos.

Ahora, en el IV Campeonato Mundial Juvenil de Fútbol, sin haber existido los errores de los árbitros tan claros como los de México-86, es Havelange quien enfocó el tema y respondió de una manera muy original: "El día que el fútbol no tenga una falla, la prensa no servirá más, porque los periodistas necesitan del error para poder trabajar".

Pero no sólo es en defensa de la fuente de trabajo del informador o del crítico por la cual Havelange se opone a la electrónica para el fútbol, sino que da otras explicaciones válidas.

En opinión del presidente de la FIFA "el fútbol no es una carrera de caballos, donde se necesita la precisión de un objetivo para marcar el ganador. El balompié es un deporte y como tal sujeto a las acciones humanas".

AFLP

Ganó Chaco Petrolero a 31 de Octubre

Chaco Petrolero amplió su ventaja en la tabla de posiciones del torneo de primera división "A" de la Asociación de Fútbol de La Paz, al derrotar ayer a 31 de Octubre por 3 goles contra uno, en el principal partido que se jugó en el estadio Hernando Siles.

El equipo dirigido por René Molina no tuvo dificultades en superar al equipo de la Comibol, con un mejor planteamiento futbolístico que le dió reditos ya en la primera etapa que concluyó con una ventaja parcial de dos a uno.

Un centro de Gonzales para el frentazo limpio de Lobo fue el primero para los chaqueños a los 28 minutos del primer tiempo. A los 32, un excelente tiro libre de Lobo decretó el segundo para Chaco, y en las postrimerías del primer tiempo, Benavidez aprovechando el adelantamiento de Leaños descontó para 31.

En el segundo tiempo, Fernando Guachalla aumentó el marcador a los 18 minutos en favor de Chaco Petrolero, aprovechando un grueso error de la defensa rival.

SINTESIS

CHACO PETROLERO (3).- Jorge Leaños (Enriquez), Rogelio Delfín, Raúl Herrera, Juan Coronel (Lorenzo Chura), Luis F. Guachalla, Jaime Lobo, Roger Illescas, Jorge Viveros, Erich Gonzalez, Enrique Albarracín y Jaime Lima.

D.T.: René Molina.

31 DE OCTUBRE (1).- Walter Sandoval, Felix Manzaneda, Sergio Apaza, Griseldo Peñaloza, Emilio Mendoza, Nelsón Rodriguez, Hugo Hernani (Emilio Mendoza), Fernando Herrera, Edwin Pinedo, Raúl Benavente y Hugo Martinez.

D.T.: Carlos Beltrán.

Arbitro: Rodolfo Medina.

Jueces de Linea: Juan Calderón y Oscar Soria.

PRIMER PARTIDO

En el primer partido, Municipal e Independiente Alas igualaron uno a uno.

Encuentro de trámite equilibrado hasta que el equipo militar quedó con nueve hombres tras la expulsión de David Veneros y José Perez y su técnico (Norberto Fernández) terminó pidiendo la hora.

Rolando Hurtado abrió la cuenta a los 6 minutos del segundo tiempo para Municipal y la igualdad llegó mediante Jorge Cámara a los 26 minutos de ese período.

También fue expulsado Yujra de Municipal.

SINTESIS

MUNICIPAL (1).- Fidel Bustillos (Juan Tito), Cervando Rojas, Bismark Pinta, Ricardo Castro, Carlos Ponce, René Yujra, Pedro Calle, Federico Fernández, Rolando Hurtado, Gonzalo Cerruto, y Nicolás Torrez.

D.T.: Gustavo Ponce.

INDEPENDIENTE ALAS (1).- Carlos Morán, Jonathan Rivera, José Saavedra, Nestor Gutierrez (Jorge Cámara), Jhonny Belmonte, José Espejo, David Veneros, Esteban Castaña, Johny Piérola (José Fernández), Hugo Villarroel y José Perez.

D.T.: Norberto Fernández.

Arbitro: Freddy Antequera.

Jueces de Linea: Oscar Soria y Juan Calderón.

Goles: Rolando Hurtado 6' st para Municipal y Jorge Cámara a los 26' st para Independiente Alas.

LA FECHA DE HOY

Hoy, como preliminar del campeonato de la Liga del Fútbol profesional Boliviano, se enfrentarán en el estadio Hernando Siles los equipos de Figaro con Unión Maestranza.

PRIMERA "B"

La fecha correspondiente al campeonato de primera "B" fue suspendida, debido a la falta de escenario para llevar a cabo esta programación.

El estadio Libertador, donde habitualmente se juegan estos partidos, fue cedido para otra actividad y los técnicos encargados del mantenimiento del estadio Siles, dijeron que a raíz de las últimas lluvias no era conveniente programar tres partidos en el escenario miraflorino, según informó el presidente de la Asociación de Fútbol de La Paz, Miguel Flores.

Tabla de posiciones Primera "A"

EQUIPOS	PJ	PG	PE	PP	GF	GC	PTS.
Chaco Petrolero	8	6	1	1	25	10	13
Independiente Alas	8	5	1	2	15	8	11
Municipal	8	3	4	1	11	8	10
31 de Octubre	8	3	2	3	9	8	8
Unión Maestranza	7	3	1	3	16	12	7
White Star	7	1	2	4	6	13	4
Figaro	7	2	0	5	6	18	4
Magallanes	7	1	1	5	8	19	3

CLUB MINERO 31 DE OCTUBRE

La Paz - Bolivia

En aplicación de los Estatutos y para preservar sus derechos, los señores Socios del CLUB MINERO 31 DE OCTUBRE tienen la obligación de poner al día sus cuotas atrazadas, hasta el 30 de noviembre de 1987.

Para efectuar el pago deberán apersonarse a la Secretaría de Hacienda, en el Mezzanine del Edificio Central de COMIBOL (Dirección de Auditoría) munidos del documento que acredite la fecha del último pago, el mismo que podrá ser: Papeleta de Pago, Finiquito, etc.

A la presentación del recibo de pago extendido, podrá recabarse el carnet de Socio y abrir su Kardex, acompañando para el efecto dos fotografías tamaño carnet actualizadas.

Los Socios que tengan al día sus cuotas, tendrán ademeas derecho al uso de las instalaciones del Complejo Deportivo y todas aquellos que acuerdan los Estatutos.

La Paz, octubre 25 de 1987

EL DIRECTORIO

Wilsterman con deseos de ganar

COCHABAMBA, 24 (PRESENCIA).- Con una sesión de preparación física y juegos recreativos, efectuada en la cancha del acropuerto, Wilsterman S.A. puso fin a su preparación para jugar mañana por el torneo liguero frente a Litoral en el estadio de la ciudad de La Paz.

El encuentro es de vital importancia para las aspiraciones del equipo aviador que, según dijo su técnico Roberto Pavisic, saldrá al cámpo de juego con la mentalidad ganadora en procura de asegurar los dos puntos que le permitan al equipo una actuación más tranquila en la segunda rueda.

Wilsterman cerrará su campaña de la primera rueda durante la cual tuvo una discreta actuación que será superada en la segunda según afirmaron sus jugadores. Con relación al partido de mañana la opinión de técnico y jugadores es coincidente al señalar que Litoral es un equipo que juega al toque y practica buen fútbol y que será muy difícil.

En cuanto a la probable alineación que piensa mandar al campo de juego, el entrenador Roberto Pavisic, dijo que estará integrada por Terrazas, Santiváñez, Villalón, Fadic, Vera, Villarroel, Rioja, Luna, Almada, Ramallo y Morales. El viaje del equipo se producirá en el vuelo de las 8.30, de este domingo.

Festival profesional de box

Fuentes derrotó a Quilla en una gran pelea

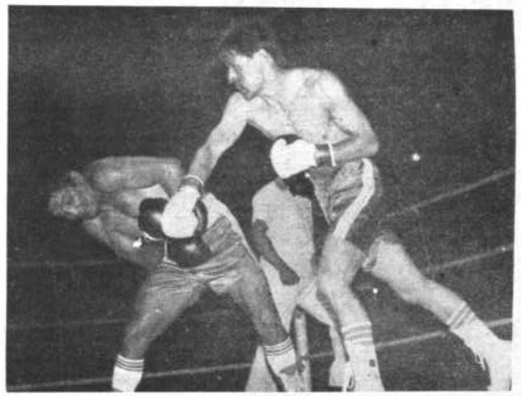

ATACA FUENTES.- El pugilista Fernando Fuentes coloca un golpe de derecha en el cuerpo de Quilla. Fuentes, quien aparece en un sitio de privilegio en el ranking sudamericano, derrotó anoche a Quilla por decisión dividida.

Fernando "Púas" Fuentes derrotó anoche, por decisión dividida, a Alberto "Rocky" Quilla en una gran pelea pactada a diez asaltos que se realizó en el coliseo cerrado Ciudad de La Paz ante pocos aficionados.

Fuentes, con un depurado estilo, atacó constantemente pese a la guardia cerrada de Quilla que estuvo en dos ocasiones al borde del nocaut, sin embargo nunca pidió tregua y contragolpeó constantemente.

Las tarjetas de los jueces fueron las siguientes: Raúl Bustillos, 95 para Fuentes y Quilla 96. Raúl Boyán, Fuentes 99 y Quilla 87. Alberto Orellana, Fuentes 99 Quilla 94. La pelea correspondió a la categoría liviano junior.

Fuentes accionó con inteligencia atacando constantemente con izquierda en punta y rematando con la derecha, pero Quilla inteligentemente no ofreció un blanco adecuado a su rival y de este modo esquivó varios golpes de su contrincante.

Fuentes comenzó a sangrar desde el segundo round, pero pese a esta situación no desmayó en su ataque. En el quinto asalto Quilla estuvo al borde del nocaut y la campana sonó oportunamente en favor de Quilla.

Quilla apeló a la acción ilícita, colocó golpes bajos, y de este modo perdió unidades importantes. Las izquierdas en punta de Fuentes minaron el físico de su oponente que recibió un violento castigo.

La victoria de Fuentes fue justa por mayor riqueza técnica, ataque, golpes netos, dominio del ring y porque además mostró una buena preparación atlética.

PRELIMINARES

Pluma novicios: Roberto Almonte ganó a Nicanor Barrera. Mosca: Hugo Colque venció a Roberto Rocha, de Cochabamba, por RSC, pero en realidad Félix Aquino cometió un error garrafal al permitir que Colque le aplicara un fuerte golpe a su rival cuando el árbitro separaba a ambos. Ligero: Hugo Rodríguez, La Paz, ganó a Javier Soliz, de Cochabamba.

JUEZ DE LAS AMERICAS

En sencilla ceremonia, Alberto Orellana recibió el diploma de referee juez de Las Américas departe de la Asociación Internacional de Box Amateur. También Félix Auino y Rody Sapiensa se adjudicaron diplomas de jueces de las Américas de esta institución internacional.

PROCLAMACION.- Félix Aquino, árbitro del combate, proclama ganador a Fernando Fuentes. Quilla fue un buen rival. La pelea correspondió a la categoría liviano junior.

Récord de inscritos para la prueba de bicicross de hoy

La Asociación Departamental de Atletismo, programará para el próximo sábado la realización de un festival artístico y atletico en el estadio Hernando Siles, con el propósito de recaudar fondos destinados a esta entidad.

En la oportunidad se presentarán varias pruebas atléticas de atracción y artistas cultores de la música nacional de reconodido prestigio de nuestro medio.

La entrada general a sido fijada en dos bolivianos y el programa se desarrollará a partir de las 8 de la mañana hasta las 13 horas, según informó ayer el presidente de la Asociación de atletismo, Rodolfo Katz.

COMPETENCIAS

Una marcada ausencia de competidores se registró ayer en las pruebas programadas por la Asociación de este deporte.

"Tal vez la falta de interés de los atletas, al no haber otras competencias próximas de caracter nacional, hizo que el programa no se desarrolle como habíamos previsto" comentó Katz.

Para hoy se espera una mayor asistencia de deportistas, y el programa elaborado es el siguiente:

A partir de las 8.45 horas de hoy, continuará desarrollándose el campeonato departamental de la Asociación de Atletismo de La Paz, con el siguiente rol de pruebas:

5.000 metros planos, mayores varones, 100 metros planos mayores varones, 100 metros planos mayores damas, salto largo juvenil varones, 50 metros planos mascotas "A" niños, 50 metros planos mascotas "A" niñas, 60 metros planos mascotas "B" niños, 60 metros planos mascota "B" niños, salto largo mascotas "A" niños y niñas, 1.500 metros planos mayores varones, 1.500 metros planos mayores damas, salto alto mascotas "B" niños y niñas, posta 4 x 100 posta juvenil varones y 4 x 100 posta juvenil damas.

BICICROSS.- Un total de 175 inscritos tomarán parte hoy de la sexta fecha del campeonato departamental de bicicross a realizarse en el circuito de Achumani.

Ciclismo en el velódromo

La Asociación Departamental de Ciclismo de La Paz, programó para hoy varias competencias en pista que se desarrollarán en el Velódromo de Alto Irpavi.

A partir de las 9 horas los ciclistas de la categoría masters tendrán pruebas finales de kilómetro contra reloj.

Para las 9.15 se ha programado la competencia de velocidad para categoría menores, pruebas de clasificación.

A las 9.30 tendrá lugar la competencia para categoría infantil con 30 vueltas al escenario, por eliminación.

A las 10.00 se realizarán las competencias semifinales de velocidad para categoría menores Para las 10.15 se ha programado la prueba de 60 vueltas por eliminación para categorías mayores y juveniles.

El presidente de la Asociación, Ing. Rubén Martinez Arroyo, informó que la directiva que preside ha declarado 30 días de duelo por el lamentable fallecimiento de su ex-presidente Marino Massi, en cuya memoria se guardará un minuto de silencio hoy en el velódromo.

Por otra parte, se informó que la Federación peruana de ciclismo ha invitado a la Asociación local a participar en el segundo festival internacional de pista para categorías infanto juvenil que se realizará en Lima en enero próximo.

La Asociación Departamental de Ciclismo de La Paz, decidió asistir a esa competencia.

Programan festival de atletismo y artístico para próximo sábado

Un grupo de 175 competidores tomarán parte en la mañana de hoy, en la sexta prueba departamental de bicicross que tendrá lugar en el circuito de Achumani.

Competidores de las diferentes categorías estarán presentes en ese escenario deportivo en procura de sumar unidades y acumular puntos que les permitan llegar a los títulos de las diferentes categorías en el certámen del presente año.

El circuito fue sido remodelado y se efectuarón trabajos con diseños especiales para darle una mayor particularidad y atractivo a la competencia, destacándose varios saltos que requieren dominio y habilidad de los participantes.

Ayer se procedió a la entrega de los chalecos respectivos con el número que identifica a los competidores y se procedió a considerar los últimos detalles de esta competencia que será en homenaje a la fundación de la Ciudad de La Paz.

Esta carrera del calendario oficial de la Comisión de Bicicross BMX de La Paz, debió efectuárse hace siete días, contará con un gran número de deportistas.

Los tres mejor clasificados de cada categoría se harán merecedores a sendas medallas de oro, plata y bronce, como fue sido habitual en las anteriores competencias, entre tanto que los ocho mejor clasificados recibirán su respectivo puntaje para el ranking departamental.

Volibol femenino

CID La Paz juega con Inglés

Los planteles de Cid La Paz e Inglés Católico jugarán hoy, desde las 10:45, por el certamen de primera de honor damas en el coliseo cerrado Ciudad de La Paz.

Los dirigentes dijeron que solamente se disputará este encuentro debido a que a primera hora se enfrentarán equipos bancarios por el torneo de la presente gestión.

CID La Paz, damas, dirigido por Leopoldo Arriaza, no está en un sitio de privilegio en el campeonato, tampoco Inglés Católico realiza una buena actuación.

San Antonio y Chaco Petrolero liderizan el campeonato, en damas, CID La Paz, varones, está ubicado en el primer lugar y dispuesto a consagrarse campeón del presente torneo.

TRES ★★★ ESTRELLAS
Singani de Primera
Extra Fino
DISTRIBUYE
HANSA Ltda.

Litoral con Wilsterman en Miraflores

TRES ★★★ ESTRELLAS
Singani de Primera
Extra Fino
DISTRIBUYE
HANSA Ltda.

Litoral, como dueño de casa, tratará de imponer esa condición y tendría ue ser el ganador. Sin embargo, Wilsterman, de pobre actuación en cali-ad de visitante, propondrá otro esquema, dado el cambio en la dirección écnica.

En Santa Cruz, Bolívar visitará a Real desde las 17.00 horas. El partido se umplirá en el estadio Ramón Aguilera Costas de la capital oriental.

Difícil compromiso para el plantel paceño, aspirante a lograr la primera osición del certamen, que tendrá en Real a un equipo mejor conformado que hasta hace poco y con predisposición para ganar el cotejo a como de ugar.

En Oruro, San José recibirá al puntero Oriente a partir de las 15.00 horas. Difícil para uno y otro equipo. Para San José porque no tuvo mucha suerte actuando en su terreno en lo que va del actual torneo, y para Oriente porque se enfrentará con un equipo que, por lo ya anotado, intentará reinvindicarse con sus parciales.

En Cochabamba, Aurora jugará con Municipal de Potosí desde las 15.30 horas. El conjunto de la Villa Imperial actuará disminuido a consecuencia del alejamiento de siete jugadores que decidieron renunciar al plantel comunero. Para Aurora, la oportunidad de lograr dos nuevas unidades en su condición de local.

Finalmente en Sucre, jugarán Universitario y Ciclón desde las 15.30 horas. Otro partido parejo, aunque con una posible ventaja para el local, precisamente por esa condición.

LITORAL.- Equipo "tricolor" que enfrentará hoy a Wilsterman de Cochabamba, en partido correspondiente a la penúltima fecha de la primera rueda del campeonato de la Liga Profesional.

Litoral preparado para enfrentar a Wilsterman

Los integrantes del plantel de Litoral concluyeron ayer su preparación para jugar esta tarde frente al equipo de Wilsterman.

ALINEACION

La alineación que presentará el técnico del club Litoral, Ramiro Blacutt, sería la siguiente: Hugo Zitta, Jaurry Flores, Edwin Céspedes, Carlos Urizar y Edgar Bautista. Reynaldo Zambrana, Ramiro Vargas y César Enríquez. Oscar Figueroa, Omar Zelaya y Nicolas Gómez.

Consultado sobre el partido , Ramiro Blacutt dijo:"Litoral buscará desde el inicio del cotejo. Esperamos que el resultado nos sea favorable y que se brinde un buen espectáculo por parte de los dos equipos".

CARTON DEPORTIVO

Club Municipal fue intervenido

POTOSI, 24 (PRESENCIA).- El Instituto Departamental de Deportes, el Comité Cívico Potosinista, la Asociación de Fútbol Potosí y la representación de la Federación Boliviana de Fútbol, intervinieron el club Municipal "con el fin de evitar que este representativo quede al margen del actual campeonato de la Liga Profesional del Fútbol Boliviano".

Este problema virtualmente había sido solucionado con la decisión inicial del Concejo Municipal de apoyar económicamente al club Municipal, pero en una segunda reunión los concejales se retractaron de dicha decisión, aspecto que agravó el problema interno y más que todo económico del plantel potosino.

Los directivos del club encabezados por Edgar Mendivil, deslindaron responsabilidades limitándose a señalar que el club Municipal se retiraba de la Liga y que consiguientemente no viajaría a Cochabamba para cumplir con su partido frente al club Aurora.

Mientras tanto, no se pudo evitar la deserción de siete jugadores, Aliaga, Duarte, Mereles, Botto, Rougcher, Padilla y Butrón, que se fueron de la Villa Imperial, mientras que los otros siete jugadores del interior del país, aún permanecen en esta capital.

Aurora preparado para enfrentar a Municipal

COCHABAMBA, 24 (PRESENCIA).- El primer equipo de fútbol del club Aurora culminó hoy su preparación y se encuentra listo para cumplir su compromiso programado para las 15.30, en el estadio Félix Capriles frente a Municipal de Potosí que, hasta el cierre del presente despacho, no había confirmado su viaje.

Los celestes cerraron su preparación con una práctica que se realizó muy temprano en una de las canchas auxiliares el estadio Capriles. El equipo que dirige José Carlos Trigo efectuó una sesión liviana de fútbol que se complementó con juegos recreativos y una charla técnica.

Sin embargo, la incertidumbre sobre si se juega o no el partido se prolongó durante toda la jornada ya que en horas de la mañana un dirigente del club potosino llamó a la Liga anunciando que por razones de tipo económico no podría trasladarse a esta ciudad para cumplir su compromiso.

Se aguardó inútilmente una nueva comunicación de Potosí para saber, en definitiva, si se confirmaba o no la ausencia de Municipal. El comité técnico de la Liga, por su parte, señaló que no podía dar una versión definitiva por cuanto no recibió ninguna comunicación escrita en base a la cual adoptar una determinación final.

De todas formas, se aguarda la llegada del equipo potosino para las próximas horas ya que existe una solicitud por parte de ese club al Instituto de Deportes solicitando se les brinde el alojamiento en dependencias del estadio, lo que hace también presumir que los potosinos se presentarían al partido.

En cualquier caso, hay poca expectativa teniendo en cuenta la irregular campaña que cumple Municipal que seguramente no será un rival de mucho riesgo para el onceno celeste que se ha preparado convenientemente para la obtención de un resultado positivo.

El entrenador Trigo señaló que existe una mentalidad ganadora en su plantel que saldrá a buscar el resultado positivo para continuar acumulando puntos que, a la postre, le puedan asegurar su clasificación a la siguiente instancia del torneo liguero de la temporada.

WILSTERMAN.- Plantel "aviador" de la ciudad de Cochabamba. Visitará esta tarde a Litoral en partido de la Liga Profesional que comenzará a las 15:30 horas.

Universitario frente a Ciclón en la capital

SUCRE, 24 (PRESENCIA).- Universitario de esta capital y Ciclón de Tarija, jugarán mañana aquí, en partido correspondiente a la penúltima fecha de la primera rueda del campeonato de la Liga Profesional del Fútbol Boliviano.

El partido, que no ha despertado expectativa en los aficionados por las bajas producciones del plantel local, comenzará a las 15.30 horas.

Universitario practicó durante la semana tras caer por goleada ante Bolívar, en cotejo que se cumplió el pasado sábado.

Los dirigidos por Wilfredo Camacho están optimistas para enfrentar a Ciclón que, a su vez, derrotó categoricamente a The Strongest en la anterior fecha del certamen.

DE UNIVERSITARIO.- Gallardo y Claure, integrantes de Universitario de Sucre que hoy jugará con Ciclón en la capital.

INTEGRANTES DE SAN JOSE.- Jugadores de San José de Oruro, local esta tarde en el partido con Oriente Petrolero, puntero del campeonato.

San José con Oriente Petrolero en Oruro

ORURO, 24 (PRESENCIA).- El sub-campeón nacional de fútbol y actual puntero del torneo de la Liga Profesional, Oriente Petrolero de Santa Cruz, visitará mañana a San José de esta capital, en partido que se jugará en el estadio Jesús Bermúdez desde las 15.00 horas.

El horario del compromiso ha sido adelantado a las 15.00, debido a que Oriente viajará una vez finalizado el cotejo a La Paz para tomar el vuelo de retorno a Santa Cruz y evitar mayores gastos.

La presencia de Oriente ha despertado notable expectativa en la afición deportiva de Oruro y se aguarda para mañana un choque de buen nivel.

Además, el repunte de San José jugando como local, hace presumir que el plantel "santo" dará dura batalla a los orientales.

En Santa Cruz:

Real con Bolívar en atractivo choque

SANTA CRUZ, 24 (PRESENCIA).- Real Santa Cruz y Bolívar de La Paz, jugarán mañana aquí en partido correspondiente a la penúltima fecha de la primera rueda del campeonato de la Liga Profesional del Fútbol Boliviano.

El cotejo se cumplirá en el estadio Ramón Aguilera Costas a partir de las 17.00 horas, según se oficializó hoy.

La presencia de Bolívar, uno de los aspirantes para ocupar la primera casilla de la tabla de posiciones, ha despertado interés en el público cruceño, como acontece cada vez que el conjunto paceño llega a esta ciudad.

Bolívar, que es el más cercano perseguidor del puntero Oriente, aspira a lograr los dos puntos mañana, en partido que ha sido calificado de "importante y decisivo" por sus características.

Real, de notable recuperación en los últimos cotejos de la Liga, empató con Oriente el pasado miércoles y estuvo a punto de darle una sorpresa al puntero del campeonato. Le faltó experiencia.

Bolívar, que viene de golear a Universitario en La Paz, siempre ha cumplido buenas actuaciones aquí. Algunas veces logró llevarse los dos puntos y sus aspiraciones para mañana son las mismas.

Será un interesante choque.

BOLIVAR VIAJO ANOCHE

La delegación del club Bolívar, a la cabeza del dirigente Lothar Kerscher, viajó anoche a Santa Cruz para jugar hoy con Real, en partido correspondiente a la penúltima fecha de la primera rueda del campeonato de la Liga Profesional del Fútbol Boliviano.

Con el propósito de "permitirle el mayor descanso posible al equipo", Bolívar adelantó su viaje que, incialmente, estaba previsto para hoy.

El plantel finalizó sus entrenamientos ayer con una sesión de juegos recreativos que se cumplió en el estadio Libertador de Tembladerani, en horario matinal.

Los integrantes del equipo académico viajaron optimistas y con la seguridad de que "cumpliremos una buena presentación en Santa Cruz".

Señalaron que "el partido será difícil" pero que Bolívar "va dispuesto a ganar los dos puntos".

MANUFACTURA DE CALZADO
FORNO
DESCUENTOS DEL 30%,35%,40%
LIQUIDACION DE TEMPORADA !!

TV.DIA SABADO 31

HRS	CANAL	PROGRAMA
:10	2	MOMENTOS MUSICALES
:25	2	MONTECAL-VARIO
:15	6	TELE - CLASIFICADOS
:30	2	TRANSTEL
	9	CARMELO HURTADO (REPRIS)
:00	2	MOMENTOS MUSICALES
	9	PROGRAMA CIENTIFICO
:10	2	SERIE "PROFESION SENORA"
:33	7	NOVEDADES COMERCIALES
	9	PITUFOS
:45	7	CLUB 700
:00	2	VIA SATELIT
	9	TOM & JERRY
:15	7	NUESTRA AMERICA PARA NINOS
:20	9	ACENTO LATINO
:45	7	DIBUJOS ANIMADOS
:00	2	PELICULA
	6	HORIZONTES
	9	SABADEANDO
:10	7	MATINEE DOBLE
:30	6	EUROTOPS TRANSTEL
:00	6	FUTBOL ALEMAN
:30	2	TRANSTEL
:00	2	CAMINO A LA LIBERTAD
	6	DIBUJOS ANIMADOS
	11	GRAN PRIX
:30	11	LA PRINCESA SALLY
:50	2	JEM
:00	6	CINE HOBAR
	11	JEET MARTE
:15	2	COBRA
:30	11	CINE VIDEO EN SABADO SUPER ENERGIA
:40	2	
18:00	9	LOS MAGNIFICOS
18:30	6	PRIMA JUVENIL
	7	MUSICA EN SABADO
18:40	2	OCHO SON SUFICIENTES
19:00	6	SERIE EVENTUAL
	7	BLEDGE
	9	HAMMER
	11	MUSICAL
19:30	2	MORK Y MIND
	7	CUPIDE
	9	MUSICAL
	11	MAC GYVER
20:00	2	ALGO MAS EL
	6	JUSTICIERO CRONICAS INSOLITAS
	7	PARALELO 18
20:30	6	MAGNUM
	9	TRA LA LA
	11	CINE VIDEO
21:00	2	TBS DE GALA BABES
	7	LOS PROFE-SIONALES
	9	CARMELO HURTADO
21:30	6	DINASTIA
	9	LA CENA DE ATS
22:00	7	CINE EN SU CASA LATINA
	11	MUSICAL-BIMO
22:30	2	EL ESPIA Y LA DAMA
	6	CINE AMERIC
	9	CINE DE ESTRELLAS
	11	CINE VIDEO
23:30	2	EL SHOW DE BENNY HILL
00:00	6	TRASNOCHE

PHILIPS

No se quien soy

Junto al cadaver de un suicida se encontró una carta en los siguientes términos:
Señor Juez:
No se culpe a nadie de mi muerte. Me quito la vida porque no se quien soy en este valle de lágrimas.
Verá usted, tuve la desgracia de casarme con una viuda que tenia una hija, de quien mi padre, tambien viudo, se enamoró y decidió hacerla su esposa.
De manera que mi esposa se convirtió en suegra de su suegro. Mi hijastra en mi madre y al mismo tiempo mi padre era mi yerno.
Al, poco tiempo mi madre - hijastra tuvo un varón, que era mi hermano y nieto de mi mujer. . . de tal manera que yo resulté ser el abuelo de mi mi hermano.
Con el correr de tiempo mi mujer trajo al mundo un varón, que comógra hermano de mi madre, se convirtió en cuñado, padre y tio de mi hijo.
Mi mujer era suegra de su propio hijo. Ya resulté padre de mi madre y mi mujer es mi hija.
Mi padre y mis hijos son cuñados, mi mujer es mi abuela, ya que es madre de mi madre y adonias yo soy mi propio abuelo.
Ya sabe señor Juez . . . me despido del mundo porque no se quien soy.

Carla Lizárraga Torquemada

La Hormiga

Primer acto.- La hormiga
Segundo acto.- Una pistola
Tercer acto.- La hormiga en el gatillo de la pistola.
Nombre de la obra: El hormiguero armado.

Juan Carlos Durbea C.
C.I. 237129

Papelpicado.

Haber Pirucho, qué pasa si curto un papel en 4 partes . obtiene 4 cuartos, y en 8 , 8 octavos, señorita y en 1000 ¡Huy, señorita resulta papel picado.
Carmén Sarmiento.

Sobre Política.

-¿Qué opina usted de los candidatos?

Preguntó un reportero a un ciudadano. Este respondió:
-Que gracias a Dios sólo uno va a ganar.

La Boutique
¡¡ LIQUIDACION TOTAL !!
• PANTALONES DESDE Bs.60
• BLUSAS DESDE Bs.50
• FALDAS DESDE Bs.55
• CHOMPAS
• SACONES LANA 100% DESDE Bs.110
• TRAJES SASTRE ...Y MUCHO MAS. MODELOS ARGENTINOS EXCLUSIVOS
EDIF. MARISCAL BALLIVIAN Mercado 1328
(entre Loayza y Colón)

ESTRENOS EN CANAL DOS

Canal 2 "Telesistema Boliviano" se complace en presentar la Miniserie "LA ULTIMA FRONTERA" - cuyos principales protagonistas son Linda Evans y Jason Robards - que obtuviera el primer lugar en el Raiting Europeo.

Una mujer norteamericana está dispuesta a iniciar una nueva vida para ella y su familia sin embargo, ella es sumida dentro de la profundidad de la tierra y se ve enfrentada a su poderoso vecino y de esa manera comienza un romance diferente que cambiará su vida por completo.

Véala de Lunes a Jueves en Canal 2

LAS VIUDAS

Tres mujeres viudas se unen para el crimen. Una furgoneta de seguridad ocasiona un tremendo equivoco, ocasionando que tres hombres miembros de una banda sean asesinados trágicamente.

Tres mujeres enviudan y para ellas se presenta el momento de reflexionar sobre lo que harán en su nueva vida cuando Dolly Rawlins y Linda Perelli descubren en el depósito del Banco, documentos, una pistola y detalles de un Plan para cometer un robo en el que fracasaron sus esposos.

Para Dolly Rawlins este plan se convierte en una fascinante aventura, y trama como llevarian ellas mismas el robo, acabarian el trabajo que sus maridos comenzaron, y llegarian a tener éxito.

Movidas por el intento ellas empiezan a prepararse y compran carros veloces, vagonetas para el robo y se entrenan diariamente y hasta el último momento para alcanzar la máxima perfección.

En el lapso de preparación del robo, ellas descubren que era necesario una cuarta persona para llevar adelante el plan y recurren a Bella O'reilly una muchacha dedicada a la dolche vita, y de esta manera queda conformada la banda que llevará adelante el robo más espectacular de la época.

Las Viudas, en Canal 2 Domingo a Hrs. 21:00.

IMCRUZ LIMITADA
DISTRIBUIDORA DE LOS AFAMADOS PRODUCTOS
SUZUKI
PARA BOLIVIA
CONGRATULA AL BANCO BOLIVIANO AMERICANO EN SU 30 ANIVERSARIO
LA PAZ, OCTUBRE DE 1987

Canon
LA ULTIMA PALABRA EN COMPUTADORAS AHORA A SU ALCANCE
A-200 II
COMPUTADORAS
Canon le pone a su disposición un excepcional comutador personal más allá de la compatibilidad. La A-200 II le ofrece un mayor rendimiento en sus operaciones en menor tiempo con una gran capacidad de almacenamiento y la oportunidad de seleccionar la velocidad de procesamiento (normal y turbo)
IX-8/12
LECTOR OPTICO
El Lector Optico (IX 8/12), sirve como ojos a su computadora, y tomando ventaja de la gran variedad de programas disponibles, este Lector Optico hace posible la lectura y colición de textos, fotografías y dibujos.
Canon
COMPUTER SYSTEMS
LBP-8AI/A2
IMPRESORA LASER
Aunque Ud. no lo crea la Impresora LASER, es una pequeña imprenta en una esquina de su escritorio, que combina textos e imágenes. Con una velocidad de 8 páginas por minuto y una impresión de alta calidad.
A-65
IMPRESORAS
Alguna vez ha pensado cuan conveniente sería si Ud. pudiese cambiar el modo de impresión o tipo de letra con el simple toque de un botón, mientras usa su programa favorito sin entrar en complicados menús?
La A-60 o A-65 le permiten hacer todo esto fácilmente e incluso cambiar el estilo de letra sin sacrificar la velocidad de impresión 200 C.P.S.
A-60
Representante exclusivo para Bolivia:
REPRESENTACIONES INTERNACIONALES S.R.L.
LA VICTORIA - COMPUTACION S.R.L.
OFICINAS POTOSI 1270 - SUB SUELO
TELEFONOS 365750
P.O. BOX 21464 LA PAZ-BOLIVIA
TELEX 2594 HELSA PA FAX 354729
Prontos Distribuidores exclusivos para Cochabamba de todos sus productos
Canon
H & I International S.R.L.
ABC COMUNICACIONES

FORNO
SINONIMO DE CALIDAD
AGENCIA GENERAL — COMERCIO 870
AGENCIA DAMAS — POTOSI 664
AGENCIA ILLAMPU — ILLAMPU 833

TV.DIA DOMINGO 25

HRS	CANAL	PROGRAMA
07:15	11	MARKASAN
		PARL'TASIÑAN
07:30	4	TELE-CLASIFICADOS
07:41	11	QULLASUYO
07:45	9	SANTA MISA
08:00	7	JICHA PACHA
08:10	11	SANTA MISA
08:20	9	PREPARACION LLEGADA DEL PAPA
08:30	4	PROFESION SENORA
08:35	9	DOMINGO DEPORTIVO
09:05	2	MOMENTOS MUSICALES
09:00	11	GIGANTE MAGAZINE
		ONCE AL DIA
		PRODUCCION GENERAL
		PERSONALIDADES BOLIVIANAS
09:10	2	PELICULA MATAR PARA VIVIR
09:31	11	BARRIOS OLVIDADOS
10:00	4	FUTBOL ITALIANO
		NAPOLI VS. ROMA
	11	ACTIVIDADES JUVENILES
10:34	7	EL ABUELITO TINO
	11	LA NOTA HUMANA
11:05	2	FANTASTICO DOS
	7	ESPERANDO LA LLEGADA DEL PAPA
	11	JUAN PABLO ESTO ES DEPORTE
11:16	7	SANTA MISA
	11	COMO VER TELEVISION
11:59	7	DIBUJOS
12:20	11	MUNDADO MUSICA
12:30	4	EN ACCION SUS DEPORTIVO
	7	MUSICA EN DOMINGO
	9	PROGRAMA CIENTIFICO
12:30	11	EN BUSCA DE RESPUESTAS
12:55	7	JIMMY SWAGGART
13:00	2	VIAJEROS
	9	SIEMPRE EN DOMINGO
13:20	11	CINE VIDEO
13:50	2	HARDCASTLE Y MC.CORMICK
	7	MATINEE DOBLE
14:00	4	NUESTRA AMERICA
14:30	4	CINE HOGAR
14:40	11	DIBUJOS (DUMBO)
14:45	2	DIMENSION DESCONOCIDA
	9	ERABE EL HOMBRE
15:15	9	LOS PITUFOS
15:40	2	MOMENTOS MUSICALES
15:45	9	PAJARO LOCO
15:50	2	JEN
15:50	11	MUSICAL ESPECIAL
16:00	4	DIBUJOS ANIMADOS
	11	CINE JUVENIL
16:05	4	DIBUJOS ANIMADOS
	9	TOM & JERRY
16:15	2	COBRA
16:20	9	MATINEE
16:30	4	MATINEE
16:40	2	MOMENTOS MUSICALES
17:05	2	FUTBOL INTERNACIONAL
17:30	11	MUSICAL ESPECIAL
17:35	7	UFO CONTACT EXTRA-TERRESTRE
18:00	9	LOS MUNSTERS
	11	CRISTO VIENE
18:10	4	LAUREL & HARDY
	11	MAS EN DOMINGO
18:30	9	LOBO DEL MIRE
19:35	4	LOS DUKES DE HAZZARD
18:20	7	CRONICAS
19:30	2	DRIBLING
19:00	7	ISLA DE LA FANTASIA
19:30	2	WEBSTER
	4	BARNEY MILLER
	9	ALF
	11	CINE VIDEO
20:05	2	EL AUTO FANTASTICO
	4	LOS INTREPIDO
	9	LUZ DE LUNA
20:35	7	JENECHERU
20:35	4	FURIA DE PODERES
21:05	2	LAS VIUDAS
	9	TRES SON COMPANIA
	11	CINE VIDEO
21:30	7	EJERCITO SECRETO
	9	MIAMI VICE
22:05	2	EL COSBY SHOW
	4	ALFRED HITCHCOCK
22:20	4	FUTBOL ARBENTINO AVELLANEDA VS.ARGENTINO JUNIORS
22:30	2	PATRULLA SECRETA
	7	FUTBOL INTERNACIONAL
	9	FINAL PARA 3.Y 4.LUGAR
	11	DEPORTE TOTAL
22:50	9	CINE VIDEO LA CONQUISTA DEL ESPACIO.
23:15	7	TEATRO DE MISTERIO ALFRED HITCHCOK
23:30	4	

MODELAJE Y FORMACION SOCIAL
Academia ESTHER BALLIVIAN
Ed. Guachalla Piso 1 Of. 102
Telf. 371031

ACTIVIDAD CULTURAL

Lunes 26 de octubre:

Exhibición de Videos
Ciclo "Imágenes de América Latina"
ECUADOR
"La Batalla"
"Las Balsas de Babahoyo"

Presentación de la Revista
IMAGEN (N. 4)

Martes 27 de Octubre:

Cine - Debate:
"La Rosa Púrpura del Cairo"
(Woody Allen)
Local: Cinemateca Boliviana
Pichincha Esq. Indaburo
19:30 horas.

Agradecemos su participación

Local:

Instituto GOETHE
Av. 6 de Agosto 2118
19:00 horas.
INGRESO LIBRE

CASILLA 23130
LA PAZ - BOLIVIA.

La Paz, Octubre de 1987

Once al Día

Hora	Programa
07:00	Carta de ajuste
07:10	Presentación sector
07:11	Markasam parl'tasiñani
07:41	Qullasuyo
08:11	La Santa Misa en aymara
09:01	Gigante Magazine Once al Día producción general
09:02	Personalidades bolivianas
09:30	Barrios olvidados
10:00	Actividades juveniles
10:30	La nota humana
11:00	Esto es deporte
11:20	Como ver televisión
12:20	Música en acción
12:50	En busca de respuestas
13:20	Cierre magazine Once al dia
13:21	Cine video
14:51	Dibujos (Dumbo)
15:51	Música especial
16:00	Cine Juvenil
17:30	Musical especial
18:00	Cristo viene
18:30	Más en domingo
19:30	Cine video
21:00	Cine video
22:30	Cine video
00:00	Cierre de emisión

FORNO
DESCUENTOS DEL 30X,35X,40X
LIQUIDACION DE TEMPORADA !!

TV.DIA LUNES 26

HRS	CANAL	PROGRAMA
06:40	2	INFORMATIVO AYMARA
	11	
07:00	2	CORTINA MUSICAL
	9	CADA DIA
07:05	2	INFORMATIVO MATINAL
07:35	2	CORTINA MUSICAL
07:40	2	GIMNASIA EN CASA
08:00	2	MOMENTOS MUSICALES
08:15	2	ARCO IRIS MATINAL "MARIA DE NADIE" "NINA MOZA"
	4	JEN
	7	CENTURIONES
08:30	9	GIMNASIA
09:00	9	"TRES MUJERES"
10:00	9	PITUFOS
10:20	9	TOM & JERRY
10:30	9	THUNDERCATS
10:55	9	AUNQUE UD. NO LO CREA
11:05	9	RAMBO
11:30	9	PAJARO LOCO
	7	TELE - CLASES
12:00	9	CADA DIA
12:15	4	TELE - CLASIFICADOS
12:30	2	DEPORTIVO DOS
	7	NOVEDADES COMERCIALES
12:42	7	ULTIMO MINUTO
13:05	2	INFORMATIVO MERIDIANO
13:15	4	"CUNA DE LOBOS"
	9	"ATREVETE"
13:35	2	"MONTE CALVARIO
13:40	7	MARIELENA
14:00	2	PELICULA
	9	CADA DIA MUJER
14:10	4	PINATA
14:30	9	MISION IMPOSIBLE
14:33	7	PARA TODA LA GENTE
15:20	9	MUNDO DE JUGUETE
15:40	2	ONDA VERDE: LA CUEVA DEL UNICORNIO LOS CENTURIONES GUARDIANES DE LA GALAXIA
16:00	11	XARATE DO EN BUSCA DE JEET MARTE
16:20	9	JUPUSAPANDOPO
16:30	4	CINE HOGAR
	7	RINCON INFANTIL
	11	EL ABC DE LAS ARDILLA
17:00	7	REPORTER 7
	9	CALABOZOS Y DRAGONES
17:05	7	NUESTRA AMERICA
	11	GRAN PRIX
17:10	7	TELE - CLASES
17:25	9	THUNDERCATS
17:30	11	TARDE JOVEN
17:50	9	RAMBO
18:00	4	PRISMA JUVENIL
	7	REPORTER 7
	11	CINE VIDEO
18:05	7	ESTILO 87
18:20	9	VIDEO HITS
18:30	2	SUPER ENERGIA
	4	HAPPY DAYS
	7	CLUB 700
	9	BRANDY BUNCH
19:00	2	TOPO GIGIO
	4	DEPORTIVO SEIS
	7	REPORTER 7
19:10	7	NUESTRA FAMILIA
	9	DEPORTE TOTAL
19:20	9	EL SOL SALE PARA TODOS
19:30	2	DEPORTIVO DOS
	4	MANNIX
	7	TV.DEPORTES
	11	ITALIA HOY
20:00	2	"MARIA DE NADIE"
	7	TELENOCHE
	11	PERFIL DEPORTIVO
20:30	4	VISION SEIS
	9	NUEVE IMAGEN
	11	PERSONALIDADES BOLIVIANAS
21:00	2	PERSPECTIVA DOS
	7	MARIANELA
	11	PRISMA
21:15	11	MUSICAL
21:20	9	AUNQUE UD. NO LO CREA
21:30	2	"NINA MOZA"
	4	OH SUSANA
	9	CRISTAL
	11	TELEONCE
22:00	7	SU SALUD
	11	CINE VIDEO
22:30	2	LA ULTIMA FRONTERA
	4	DALLAS
	7	CRONICAS
	9	CONTACTO INTIMO
22:45	7	LA H.CAMARA DE DIPUTADOS INFORMA
23:00	7	STARSKY Y HUTCH
23:30	2	VIVIR UN POCO
	4	BOLEE FUTBOL ARGENTINO
	9	NEWHART
	11	CINE VIDEO
23:56	7	LA UNICA PUERTA

TELESISTEMA TB P-LIVIANO
TORNEO MUNDIAL JUVENIL DE FUTBOL
HRS. 17:00
EN DIRECTO
ALEMANIA FEDERAL
VS.
YUGOSLAVIA
(POR EL PRIMER Y SEGUNDO LUGAR)
HRS. 22:30
EN DIFERIDO
ALEMANIA ORIENTAL
VS.
CHILE
(POR EL TERCER Y CUARTO PUESTO)
HOY DOMINGO DESDE SANTIAGO DE CHILE POR CANAL DOS, UN CANAL CON CLASE...

"Mike Hammer"

El clásico personaje de Mickey Spillane, el detective de las calles de Nueva York, renovado por el ambiente más agresivo.

No es el dinero el que impulsa al muy rudo Hammer,sino una brutal pasión por la justicia y la verdad.

De los penthouses más lujosos de Park Avenue, a las miserables callejuelas de la excitante Nueva York, Mike Hammer y las bellísimas mujeres que siempre lo rodean y acompañan, ofrecen una serie de acción con la llamada "violencia pasiva" que son puños y disparos pero nada de refinadas armas.

Ya lo sabe, en pantallas de CANAL 6.

CEC
CENTRO DE ESPECIALIZACION EN COMPUTACION SRL.
CURSOS DE COMPUTACION
INSCRIPCIONES ABIERTAS
CURSOS DE:
LOTUS 1 - 2 - 3 - BASIC - D - BASE III - WORD PERFECT
UN COMPUTADOR POR ALUMNO, HORARIOS ESPECIALES
PARA PROFESIONALES, OFICINISTAS Y ESTUDIANTES
EDIFICIO MCAL. BALLIVIAN
CALLE MERCADO No 1328 SUB-SUELO OF. 16 TELF. 352497
SOMOS DISTRIBUIDORES DE EQUIPOS
TEXAS INSTRUMENTS
CREANDO PRODUCTOS Y SERVICIOS UTILES PARA USTED
• VENTA DE EQUIPOS PC-IBM COMPATIBLES, EQUIPOS MULTIUSUARIOS, IMPRESORAS LASER Y DE PUNTO

"JORGE AMADO"

leídos dentro del país y el primero en ver su obra traducida a 42 diferentes idiomas en el extranjero. Sus obras han sido llevadas a las pantallas del cine y la televisión, así como reproducciones en el teatro.

Varias veces recordado para el Premio Nóbel de Literatura. Amado ya ganó el premio Stalin de la Paz en 1951, cuando era militante del partido comunista brasileño y uno de sus diputados más votados. Hoy está alejado de la militancia política y del partido al cual perteneció. Sufrió varias prisiones y estuvo exiliado en Europa durante ocho años.

Autor de más de una veintena de novelas, marca -según los estudiosos de sus obrados etapas fundamentales: la primera, que va desde sus primeros escritos, con una clara y marcante característica político social, en que la ideología surge de manera evidente. En seguida, aparece un Jorge Amado menos comprometido, donde la fantasia vuela hasta los rincones más escondidos del alma humana, transformándolo en un cronista de costumbres de su tierra.

Es, desde 1976, escritor exclusivo de la Editora Récord de Río de Janeiro y una de las piezas fundamentales de su línea editorial.

Su compañera, Zélia Gattai, también escritora (tres libros por la misma editora), lo define como un hombre irónico, de buen humor, celoso y enamorado. Pero, principalmente, como una persona amante de la paz y la justicia. Entre las muchas cosas que Zélia cuenta, llama la atención la enorme cantidad de personalidades del mundo artístico que le brindan su amistad y anecdóticamente su "compadrazgo" con Pablo Neruda que se autodenominó "madrina" del hijo mayor de Amado, ante un compromiso contraido anteriormente con el poeta cubano Nicolás Guillén, oficialmente "padrino" del niño.

- ¿Qué trazos comunes existen entre los autores latinoamericanos?

"Personalmente, no veo qué puedan tener en común un escritor de Argentina con un escritor brasileño, por ejemplo: Un escritor de México con uno chileno; a no ser en lo negativo. O sea, en la miseria, en la opresión, en las dictaduras militares, en el analfabetismo, en la mortalidad infantil. Quiero decir, la América Latina solamente está unida en lo negativo, es igual en la Argentina, en el Brasil, en México, Bolivia, Paraguay, Chile, etc. En todo lo demás es diferente. La mayoria de los paises de habla hispana son una mezcla de españoles e indios. En Brasil, nosotros somos otra mezcla: blancos, indios y principalmente africanos. Somos un poco latinos, pero bastante africanos".

-¿Cuál es entonces el vinculo de similitud entre los escritores latinos con sus similares en los diversos paises?

"Existe una connotación, es que estos autores, debido a la situación de miseria, de subdesarrollo, de injusticia social, de opresión política, tienen una actitud combativa al lado del pueblo. Ahora, en lo literario, son enteramente diferentes. No hay nada igual entre las literaturas de Gabriel Garcia Márquez y Octavio Paz, entre las de Mario Vargas Llosa y las de Ernesto Sábato; en fin, no hay unidad en el sentido de formación de la nacionalidad, porque hasta las mezclas de formación de nuestras razas son diferentes.

CALIDAD MERCEDES BENZ AL PRECIO DE UN VEHICULO COMUN
4 TONELADADAS DE PODER
708 D
AHORA PARA ENTREGA INMEDIATA A PRECIO DE PROMOCION
Mercedes-Benz
REPUESTOS GENUINOS — SERVICIO TECNICO
Representante exclusivo para Bolivia
COMBOGEL Ltda.
CUBA N.1406 esq. BRASIL Teléfonos 354460 y 327503

PHILIPS

Mujeres

Una joven que se estaba probando un nuevo bikini en su apartamento, observó que por fuera del gran ventanal había un obrero lavando las ventanas. Mientras ella estaba en medio de la sala, el seguía lavando tranquilamente.Ella se aproximo más a la ventana y se paseó de un lado a otro, pero él seguia impavido sin mirarla.

Al fin la muchacha abrió una de las ventanas laterales y el trabajador le dijo:

-¿Qué le pasa señorita? ¿Nunca ha visto lavar ventanas?

Waldo Omar Ontiveros Oporto.
C.I. 2661725.

Demasiado Tarde

El profesor de la facultad de Medicina hacía un examen oral.

-Cuántas de éstas píldoras recetaría usted al enfermo que padeció de un infarto cardíaco?

- Cuatro, pero al cabo de un minuto balbució profesor, ¿puedo cambiar mi respuesta?

- Si, naturalmente - concedió el catedrático, mirando su reloj; pero, por desgracia,su paciente murió hace - cuarenta segundos.

H.E.C.
CI. 2685316

La Esposa Celosa

En el entierro de su marido, comienza a sollozar: Oh, querido Carlos, al fin podré dormir tranquila al saber donde pasarás la noche.

Illanes Jemio Tonio

FORNO
DESCUENTOS DEL 30X 35X 40X
LIQUIDACION DE TEMPORADA

TV.DIA VIERNES 30

HRS	CANAL	PROGRAMA
06:40	2	INFORMATIVO AYMARA
	11	
07:00	2	CORTINA MUSICAL
	9	CADA DIA
07:05	2	SISTEMA INFORMATIVO MATINAL
07:35	2	CORTINA MUSICAL
07:40	2	GIMNASIA EN CASA
08:00	2	MUSICAL
08:15	2	ARCO IRIS MATINAL "MARIA DE NADIE" "NINA MOZA" "VIVIR UN POCO"
	4	JEN
	7	CENTURIONES
08:30	9	GIMNASIA
09:00	9	"TRES MUJERES"
10:00	9	LOS PITUFOS
10:25	9	TONY y JERRY
10:30	9	THUNDERCATS
11:00	9	AUNQUE UD. NO LO CREA
11:05	9	RAMBO
11:30	9	PAJARO LOCO
	7	TELECLASES
12:00	9	CADA DIA
12:15	4	TELE - CLASIFICADOS
12:30	2	DEPORTIVO DOS
	7	NOVEDADES COMERCIALES
12:40	7	ULTIMO MINUTO
13:00	2	INFORMATIVO MERIDIANO
13:15	4	"CUNA DE LOBOS"
	9	"ATREVETE"
13:35	2	MONTECALVARIO
13:40	7	"MARIELENA"
14:00	2	PELICULA
	9	CADA DIA MUJER
14:10	4	PINATA
14:30	7	PARA TODA LA GENTE
	9	MISION IMPOSIBLE
15:20	9	MUNDO DE JUGUETE
15:40	2	ONDA VERDE LA CUEVA DEL UNICORNIO CENTURIONES GUARDIANES DE GALAXIA KARATE DO
	4	EN BUSCA DE
16:00	11	JEET MARTE
16:20	9	JUPUSA - PANDOPO
16:30	4	CINE HOGAR
	7	NUESTRA AMERICA
	11	EL ABC DE LAS ARDILLAS
16:40	7	DIBUJOS ANIMADOS
17:00	7	REPORTER 7
	9	CALABOZOS Y DRAGONES
17:05	7	GRAN PRIX
	11	REPORTER 7
17:10	7	TELECLASES
17:20	9	THUNDERCATS
17:30	11	TARDE JOVEN
17:50	9	RAMBO
18:00	4	PRISMA JUVENIL
	11	REPORTER 7
	7	DOCUMENTAL
18:05	7	ESTILO 87
18:10	11	PROYECCION FEMENINA
18:20	9	VIDEO HITS
18:25	2	SUPER ENERGIA
	4	HAPPY DAYS
18:30	9	BRADY BUNCH
	7	CLUB 700
18:35	7	CINE VIDEO
18:40	11	ESTILO 87
19:00	2	TOPO GIGIO
	4	DEPORTIVO SEIS
	7	REPORTER 7
	9	EVENTUAL
	7	DEPORTE TOTAL
	9	EL SOL SALE PARA TODOS
19:35	2	DEPORTIVO DOS
	4	MANNIX
	7	TV.DEPORTES
20:00	2	"MARIA DE NADIE"
	7	TELENOCHE
20:11	11	PERFIL DEPORTIVO
20:30	4	VISION SEIS
	9	NUEVE IMAGEN
20:45	11	EN BUSCA DE RESPUESTAS
21:00	2	PERSPECTIVA DOS
21:00	7	"MARIELENA
21:10	11	DOCUMENTAL
21:20	9	AUNQUE UD. NO LO CREA
21:25	11	MUSICAL
21:30	2	"NINA MOZA"
	4	NOCHE DE GALA
	9	CRISTAL
	11	TELEONCE
22:00	7	PERFILES
	11	CINE VIDEO
22:30	2	GRACIAS A DIOS SOMOS ANARQUISTAS EN BUSCA DEL AMOR
	7	CRONICAS
	9	MAS ALLA DE LOS HECHOS
22:40	7	LA H. CAMARA DE DIPUTADOS INFORMA
22:50	9	HOSPITAL
23:00	7	LOS ANGELES CHARLIE
23:30	2	"VIVIR UN POCO"
	4	LOS INTOCABLES
	11	CINE VIDEO
24:00	7	LA UNICA PUERTA
00:30	4	TRASNOCHE

ACADEMIA DE DANZAS "CARMEN BRAVO"
PROXIMAMENTE PRESENTARA LA FABULOSA GRACIA ESPANOLA 87

ANARQUISTAS GRACIAS A DIOS

La miniserie Brasileña "ANARQUISTAS GRACIAS A DIOS", que cautivó por su contenido y realización llega a su fin, la miniserie de nueve capitulos que cuenta la historia de familia de emigrantes italianos que mienzos del siglo XX. permitió que los televidentes compartan junto a Canal Dos, los problemas, esperanzas, alegrias y tristezas de la familia que conforman Ernesto Gattaiun joven toscano de ideas

FORNO
DESCUENTOS DEL 30%,35%,40%
LIQUIDACION DE TEMPORADA !!

TV.DIA JUEVES 29

HRS	CANAL	PROGRAMA	HRS	CANAL	PROGRAMA
06:40	2	INFORMATIVO AYMARA	17:00	7	NUESTRA AMERICA
07:00	2	CORTINA MUSICAL		9	CALABOZOS Y DRAGONES
	9	CADA DIA		11	GRAN PRIX
07:05	2	SISTEMA INFORMATIVO	17:10	7	REPORTER 7
			17:15	7	TELECLAS - MATEMATICAS
07:35	2	CORTINA MUSICAL	17:20	9	THUNDERCATS
07:40	2	GIMNASIA EN CASA	17:32	11	TARDE JOVEN
			17:50	9	RAMBO
08:00	2	MOMENTOS MUSICALES	18:00	6	PRISMA JUVENIL
08:15	2	ARCO IRIS MATINAL		7	REPORTER 7
				11	CINE VIDEO
		"MARIA DE NADIE"	18:05	7	OLIMPIADAS MATEMATICAS
		"NINA MOZA"	18:20	9	VIDEO HITS
		"VIVIR UN POCO"	18:25	2	SUPER ENERGIA
		GUARDIANES DE GALAXIA	18:30	9	BRADY BUNCH
09:30	9	GIMNASIA	18:35	6	TAXI
09:00	9	TRES MUJERES	19:00	2	TOPO GIGIO
				6	DEPORTIVO SEIS
10:00	9	PITUFOS		7	CLUB 700
10:25	9	TOM & JERRY			
10:40	9	THUNDERCATS	19:10	9	DEPORTE TOTAL
10:55	9	AUNQUE UD. NO LO CREA	19:20	9	EL SOL SALE PARA TODOS
11:05	9	RAMBO	19:25	2	DEPORTIVO DOS
11:25	9	PAJARO LOCO		6	DUQUES DE HAZZARD
11:30	7	TELE - CLASES		7	REPORTER 7
	9	PAJARO LOCO	19:32	11	DOCUMENTAL
12:00	9	CADA DIA	19:35	7	TV.DEPORTES
12:15	6	TELE-CLASIFICADOS	20:00	2	"MARIA DE NADIE"
12:30	2	DEPORTIVO 2		7	TELENOCHE
	7	NOVEDADES COMERCIALES		11	PERFIL DEPORTIVO
12:40	7	ULTIMO MINUTO	20:30	6	VISION SEIS
13:00	2	INFORMATIVO MERIDIANO		11	COMO VER TELEVISION
13:15	6	"CUNA DE LOBOS"	20:35	9	NUEVE IMAGEN
	9	"ATREVETE-MONTECAL-RIO"	21:00	2	PERSPECTIVA DOS
13:35	2			7	"MARIELENA
13:40	7		21:20	9	AUNQUE UD. NO LO CREA
14:00	2	PELICULA	21:30	2	"NINA MOZA"
	9	CADA DIA		6	EL SHOW DE OLMEDO
14:10	6	PINATA		9	CRISTAL
14:30	7	PARA TODA LA GENTE		11	TELEONCE
	9	MISION IMPOSIBLE	22:00	7	SU SALUD
14:15	9	MUNDO DE JUGUETE	22:16	11	DOCUMENTAL MUSICAL
15:40	2	ONDA VERDE LA CUEVA DEL UNICORNIO	22:30	2	ESPECIAL ULTIMA FRONTERA
		CENTURIONES GUARDIANES DE GALAXIA		6	L.A. LAW BERA JUSTICIA
		KARATE DO		7	CRONICAS
		UD LO HA PEDIDO		9	CONTACTO INTIMO
					MINISERIE
17:00	11	JEET MARTE		11	CINE VIDEO
17:20	9	JUPUSA - PANDOPO	22:30	7	EVENTUAL
			23:12	7	SUCESOS
17:30	6	CINE HOGAR	23:30	2	"VIVIR UN POCO"
17:36	7	DIBUJOS animados		6	CINE AMERICA
	11	EL ABC DE LAS ARDILLAS		9	NEWHART

OBRA TEATRAL

1er. Acto: Un hombre mordido por un perro.
2do. Acto: El mismo hombre mordido por un perro.
3er. Acto: el mismo perro mordiendo al mismo hombre.
¿Cómo se llama la obra?
"El Remordimiento".
Oscar Gutiérrez Alarcón.
Tel. 2442730

De Presos:

- Aquí donde usted me ve. De mi desgracia tuvo la culpa una mujer.
- No me diga. ... ¿algún amor contrariado?
- No; una que me vio entrar por una ventana y avisó a la policía.

Wilson E. Cuellar Ch.
C.I. 2694211 L.P.

Diario de una Mosca

Por: ALA PINTA LAVERDAD

Querido Diario:

Te extrañará hoy día mi tono serio, mosqueado, gruñón. Puede ser que haya influido en mi el clima, la persistente neblina que me impidió contemplar el hermoso nevado Illimani. Al verlo me inspiró como debió hacerlo en su momento a Unzaga de la Vega, cuando decía que debemos tener "el temple tan duro como roca y el corazón tan puro como nieve". Y continuaba: "Lo dijo un viejo Alcalde de una villa muy rancia: Si Dios os hizo pilares de muy altísimos tachos, seréis firmes y derechos y qué mejor pilar para esta Patria, que Dios la puso en pedestal de piedra junto a la nube que tú, su juventud?...

La pregunta queda flotando y más aún la respuesta cuando nos preguntamos sobre el futuro de la niñez y juventud a la que no sabemos cómo la estamos formando, qué base se le está dando, qué formación y educación se les está proporcionando. Más ahora cuando la educación se ha convertido en un sobresalto permanente.

Nadie puede decir si el mes siguiente los alumnos seguirán estudiando, si no habrá nuevamente paros o huelgas, en todo caso muy justificadas frente al incumplimiento constante del Poder Ejecutivo (o el no Poder ser Ejecutivo). Tan evidente es que el mismo Ministro así lo admitió, atribuyéndoles a los empleados la demora.

Menos mal que esta vez no calumniaron al ratón que en anterior oportunidad, dice qué, se metió a la computadora confundiendo tanto los datos que algunos maestros salieron con sus papeletas con saldo en contra. Es decir, que resultaban debiéndole al Estado. En otras palabras están pagando por trabajar.

Me pregunto qué ocurrirá cuando los profesores ya no puedan hacer milagros con los sueldos que perciben (apenas percibidos se esfuman como un sueño, o como una ilusión efímera. Al César el milagro de sostener la educación a costa de su esfuerzo se habrá creado la necesidad de privatizar la educación. Lógicamente, surgirán nuevas angustias para los padres de familia que definitivamente no podrán pagar la instrucción de sus hijos.

Y para aquellos que sacrificando la olla familiar opten por un colegio particular,, les espera el calvario de conseguir una plaza para su vástago. Buscar recomendaciones, acordarse de amistades e influencias, Verán a sus pequeños sometidos a exámenes, test, pruebas, etc. etc. Terminado el periodo de tensa espera, algunos recibirán la alegría de saber que han sido admitidos. Los otros, la mayoría, tendrán en sus manos una atenta carta en la que muy cortesmente le dicen NO, dejando a los padres un sabor amargo en la boca, una punzada en el corazón y una interrogante,: ¿ En qué habrá fallado mi hijo?

Su hijo no ha fallado. El es inteligente. capaz, espontáneo auténtico, sano. Lo malo está en ese sistema absurdo y arbitrario y en las personas sin criterio para valorar lo que es un niño, calificando y discriminando a su antojo. Cuánta razón tiene la profesora Dña. Rosa Melgar de Ipiña cuando dice que: "Que no sea la crueldad del hombre la que frustre el sacrificio del maestro y la esperanza de una educación auténticamente boliviana". Sabias palabras de una sabia educadora y una gran mujer.

Todos sabemos lo que señala la Constitución Política: que la Educación es la más alta función del Estado, pero todos los gobernantes olvidan esta función e insisten en relegarle al último lugar del Presupuesto Nacional

Realmente, querido diario, cuando pienso en este tema, tengo el impulso de botar al tacho mi educación, proferir interjecciones, cambiar mi léxico por aquel que no figura en el diccionario y repetir a voz en cuello las palabras de Abaroa...

Hoy Domingo estoy decidida a levantar mi ánimo festejando el cumpleaños de alguien muy especial para mi, hermana querida.

¡Hasta la próxima!

Cosas de la crisis,

Un tacaño señor entra en una peluquería y pregunta:
- Cuánto cuesta el corte de pelo?
- Un millón de pesos - contesta el barbero.
- ¿Y una afeitada?
- Quinientos mil pesos.
- Muy bien, entonces afíteme la cabeza.

Wilson Cuellar Chávez
C.I. 2694211 La Paz.

PHILIPS

CURSOS MODERNOS Y RAPIDOS de "Corte y Confección"
CURSOS MODERNOS DE CORTES Y CONFECCION APLICANDO EL NOVEL SISTEMA BRASILEÑO "TECNIMOD" (Corte Francés) Método único en el país PRINCIPIO DE INDUSTRIA. Horarios cómodos, inclusive matutinos con duración de 3 meses. MOBILIARIO PROFESIONAL. PERFECCIONAMIENTO ALTA COSTURA, Y DISEÑO DE MODAS.
Al término del curso se otorgarán DIPLOMAS con R.M. 2700.
Mayores referencias e inscripciones en
Academia "TENIENTE"
Calle Cupiaco 1416 Teléfono 378149.
Inicio del Curso 10 DE NOVIEMBRE

PREMIO DE NOVELA "ERICH GUTENTAG"
LUIS RIVAS ALCOCER
KUNTUR KHAWA
LOS AMIGOS DEL LIBRO
LA TRAMA DEL LIBRO DE LUIS RIVAS ALCOCER DISCURRE EN TORNO A LA FIGURA EPICA DE KUNTUR KHAWA, EN CUYA PERSONALIDAD SE AMALGAMA LA AMBICION DEL GUERRERO DISPUESTO ACONQUISTAR LA FAMA Y EL PODER CON EL ÍMPETU DE SUS HAZAÑAS, Y LA PASION QUE SIENTE POR IMA SUMAJ, "AJULA" O ELEGIDA COMO VIRGEN PARA CONSAGRARSE AL DIOS WIRACOCHA.
LOS AMIGOS DEL LIBRO
Mercado 1315

Tela para manteles
Tela para sábanas
Tela para toallas
Secadores
Punto Cruz
Toallas
Cotín
DESCUENTOS 10% y 20%
APROVECHE ESTA GRAN OFERTA
(TIEMPO LIMITADO)
DAEX Ltda.
FABRICA DE TEJIDOS
Litoral 1205 Esq. Juan de Vargas Tels. 378035-341968
(Miraflores)

KENNEDY vs HOFFA
HOY ESTRENO hrs. 21.00
ROBERT BLAKE es Jimmy Hoffa
COTTER SMITH es Robert Kennedy
El sueño de JIMMY HOFFA era encabezar la fuerza laboral más grande de los Estados Unidos. Solo BOBBY KENNEDY se interpuso en el camino.
FURIA DE PODER
UNA SUPER MINI SERIE DE CUATRO CAPITULOS.
Con las actuaciones de:
ERNEST BORGNINE es J. Edgar Hoover
JOSE FERRER es Edward Bennett Williams
EN CANAL 6

NUEVA PRODUCCION NACIONAL EN CANAL 6

A las producciones de corte nacional de Canal Seis, como CRONICAS INSOLITAS, PIÑATA, MANOS ENCANTADAS, PRISMA JUVENIL, DEPORTIVO SEIS y obviamente los servicios noticiosos, se ha de agregar en los próximos días algunas otras novedades como LA HORA DE LA FORTUNA, modalidad de concurso de participación masiva, IMAGEN DE TELEVISION PARA... LOS GRANDES.. etc.

Se está estructurando además una serie de proyectos inmediatos que serán conocidos pronto, cuando se inicie el próximo mes.

La idea de Canal Seis, es de proponer a su platea una programación con porcentajes altos de prioridades nacionales, lo cual ha de resultar gratificante para quienes desean observar también el sabor nativo, en producciones especiales.

La nueva cara del informativo Visión Seis, ha demostrado que la gente de Canal Seis no baja los brazos y muy por el contrario se empeña en dotar a su servicio de noticias un cariz de agilidad y dinamismo.

AGFA FILM
Agfa
Foto Linares Ltda.
«Su centro fotográfico»
Laboratorios de Color
Procesos :
• AGFA • FUJI • KODAK
EDIF. ALBORADA LOAYZA ESQ. JUAN DE LA RIVA TELF. 327703
CASILLA #205

FORNO
MANUFACTURAS TEXTILES
DESCUENTOS DEL 30%,35%,40%
LIQUIDACION DE TEMPORADA !!

TV.DIA MARTES 27

HRS	CANAL	PROGRAMA	HRS	CANAL	PROGRAMA
06:40	2	INFORMATIVO AYMARA	16:40	7	ULTRA SEVEN
07:00	2	CORTINA MUSICAL	17:00	7	REPORTER 7
				9	CALABOZOS Y DRAGONES
07:05	2	INFORMATIVO MATINAL		11	GRAN PRIX
	9	CADA DIA	17:15	7	TELECLASES
07:35	2	CORTINA MUSICAL	17:25	9	THUNDERCATS
			17:30	11	TARDE JOVEN
07:40	2	GIMNASIA EN CASA	17:50	9	RAMBO
			18:00	6	PRISMA JUVENIL
08:00	2	MOMENTOS MUSICALES		7	REPORTER 7
08:15	2	ARCO IRIS MATINAL		11	CINE VIDEO
			18:05	7	EVENTUAL
		"MARIA DE NADIE"	18:20	9	VIDEO HITS
		"NINA MOZA"	18:30	2	SUPER ENERGIA
		"VIVIR UN POCO"		6	TAXI
		GUARDIANES DE GALAXIA		7	CLUB 700
08:30	9	GIMNASIA	19:00	2	TOPO GIGIO
09:00	9	TRES MUJERES		6	DEPORTIVO SEIS
10:00	9	MAS ALLA DE LOS HECHOS		7	REPORTER 7
			19:05	7	NUESTRA FAMILIA
10:25	9	TOM & JERRY	19:10	9	DEPORTE TOTAL
10:30	9	THUNDERCATS			
10:55	9	AUNQUE UD. NO LO CREA	19:20	9	EL SOL SALE PARA TODOS
11:05	9	RAMBO	19:30	2	DEPORTIVO DOS
11:30	7	TELE-CLASES		6	DUQUES DE HAZZARD
	9	PAJARO LOCO		7	TV.DEPORTES
12:00	9	CADA DIA		11	ITALIA HOY
12:15	6	TELE-CLASIFICADOS	20:00	2	"MARIA DE NADIE"
12:30	2	DEPORTIVO DOS		7	TELENOCHE
	7	NOVEDADES COMERCIALES		11	PERFIL DEPORTIVO
12:40	7	ULTIMO MINUTO	20:30	6	VISION SEIS
13:00	2	INFORMATIVO MERIDIANO		9	NUEVE IMAGEN
13:15	6	"CUNA DE LOBOS"		11	BARRIOS OLVIDADOS
	9	"ATREVETE"	21:00	2	PERPECTIVA DOS
13:30	2	MONTECAL-VARIO		7	MARIAELENA
				11	ACTIVIDADES JUVENILES
13:40	7	"MARIELENA"	21:20	9	AUNQUE UD. NO LO CREA
14:00	2	PELICULA			
14:05	9	CADA DIA	21:30	2	"NINA MOZA"
		MUJER		6	SHOW DE PORCEL
14:10	6	PINATA		9	CRISTAL
14:30	7	PARA TODA LA GENTE		11	TELEONCE
	9	MISION IMPOSIBLE	22:00	7	PERFILES
				11	DOCUMENTAL
15:15	9	MUNDO DE JUGUETE	22:15	11	MUSICAL ESPECIAL
15:40	2	ONDA VERDE LA CUEVA DEL UNICORNIO	22:30	2	ULTIMA FRONTERA
				6	HOTEL
		LOS CENTURIONES		7	CRONICAS
				9	CONTACTO INTIMO
		GUARDIANES DE GALAXIA			MINISERIE
		EL LLANERO SOLITARIO		11	CINE VIDEO
			22:40	7	EVENTUAL
		UD. LO HA PEDIDO	23:00	7	LAS VEGAS
			23:30	2	"VIVIR UN POCO"
16:00	11	JEET MARTE		6	GRANDES MAESTROS
16:20	9	JUPUSA - PANDOPO		9	NEWHART.
16:30	6	CINE HOGAR			
	7	NUESTRA AMERICA			
	11	EL ABC DE LAS ARDILLA			

En Canal 6:

"Barney Miller"

CANAL 6 ofrece a la teleaudiencia de la ciudad de La Paz, los días domingos a hrs. 19:30, la serie "BARNEY MILLER", muchos recordarán que ya la vimos en pantallas de Canal 7 hace mucho tiempo, pero estos nuevos capítulos se nos presentan atractivos..

También recordarán que BARNEY MILLER es un capitán de policía, a cargo de una comisaría de la tumultuosa y agresiva Nueva York.

Trabaja junto a un equipo de policías, muy singulares cada uno, que a los casos que se les presentan, les otorgan grandes toques de comicidad.

"Si, es una serie divertida para toda la familia, puesto que la violencia desaparece y la agresividad es inexistente: muchas risas son su principal ingrediente.

HORNO
DESCUENTOS DEL 30%,35%,40%
LIQUIDACION DE TEMPORADA !!!

TV.DIA MIERCOLES 28

HRS	CANAL	PROGRAMA
06:40	2	INFORMATIVO AYMARA
07:00	2	CORTINA MUSICAL
07:05	2	INFORMATIVO MATINAL
	9	CADA DIA
07:35	2	MUSICAL
07:40	2	GIMNASIA EN CASA
08:00	2	MOMENTOS MUSICALES
08:15	2	ARCO IRIS MATINAL
		"MARIA DE HADIE"
		"NIÑA MOZA"
		"VIVIR UN POCO"
		GUARDIANES DE LA GALAXIA
08:30	9	GIMNASIA
09:00	9	"TRES MUJERES"
09:30	9	PITUFOS
10:25	9	TOM & JERRY
10:30	9	THUNDERCATS
10:55	9	AUNQUE UD. NO LO CREA
11:05	9	RAMBO
11:30	7	TELE - CLASES
	9	PAJARO LOCO
12:00	9	CADA DIA
12:15	6	TELE - CLASIFICADO:
12:30	2	DEPORTIVO DOS
	7	NOVEDADES COMERCIALES
12:40	7	ULTIMO MINUTO
13:00	2	INFORMATIVO MERIDIANO
13:15	6	"CUNA DE LOBOS"
	9	"ATREVETE"
13:30	2	"MONTECAL-VARIO"
13:40	7	"MARIELENA"
14:00	2	PELICULA
	9	CADA DIA MUJER
14:10	6	PINATA
14:30	7	PARA TODA LA GENTE
	9	MISION IMPOSIBLE
15:20	9	MUNDO DE JUGUETE
15:40	2	ONDA VERDE LA CUEVA DEL UNICORNIO
		CENTURIONES
		GUARDIANES DE GALAXIA
		LLANERO SOLITARIO
		UD. LO HA PEDIDO
16:00	11	JEET MARTE
16:20	9	JUPUDA - PANDOPO
16:30	6	CINE HOGAR
	7	DIBUJOS ANIMADOS
	11	EL ABC DE LAS ARDILLAS
	7	CLUB 700
	9	BRANDY BUNCH
18:41	11	CINE VIDEO
19:00	2	TOPO GIGIO
	6	DEPORTIVO SEIS
	7	JENECHERU
19:10	9	DEPORTE TOTAL
19:20	9	EL SOL SALE PARA TODOS
19:30	2	DEPORTIVO DOS
	6	MANNIX
19:40	7	TV.DEPORTES
20:00	2	"MARIA DE HADIE"
	7	TELENOCHE
20:10	11	PERFIL DEPORTIVO
20:30	6	VISION SEIS
	9	NUEVE IMAGEN
	11	LA NOTA HUMANA
21:00	2	VARIADO PERSPECTIVA DOS
	7	MARIELENA
	11	ITALIA HOY
21:20	9	AUNQUE UD. NO LO CREA
21:30	2	"NIÑA MOZA"
	6	NOCHE DE ESTRELLAS
	9	CRISTAL
	11	TELEONCE
22:00	11	CINE VIDEO
22:05	7	EVENTUAL
22:30	2	ULTIMA FRONTERA
	6	MIKE HAMMER
	7	CRONICAS
	9	CONTACTO INTIMO
		MINISERIE
22:40	7	LA H. CAMARA DE DIPUTADOS
		INFORMA
23:00	7	EVACIONES CELEBRES
23:30	2	"VIVIR UN POCO"
	6	LOS INTOCABLES
	11	CINE VIDEO
	9	HEMHART
23:48	7	LA UNICA PUERTA.
17:00	7	REPORTER 7
	9	CALABOSOS Y DRAGONES
	11	GRAN PRIX
17:05	7	NUESTRA AMERICA
17:10	7	TELECLASES
17:25	9	THUNDERCATS
17:30	11	TARDE JOVEN
17:50	9	RAMBO
18:00	6	PRISMA JUVENIL
	7	REPORTER 7
	11	DOCUMENTAL
18:05	7	ESTILO 87
18:10	11	PROYECCION FEMENINA
18:20	9	VIDEO HITS
18:30	2	SUPER ENERGIA
	6	HAPPY DAYS

Amor...
Una niña le dice a su mamá:
-Mami, mami de cuento?
¡Estoy enamorada!
..es un niño de mi curso y nos vamos a casar...
-Supongo que tendrá algún trabajo.
¡Sí mami!... es el que limpia el pizarrón...
D. Chiare.

¿ CUANTO TRABAJO ! EN 1985 ?

El año tiene 365 días. Quitemos la mitad del tiempo o sea las noches, ...182 noches
Nos quedan. . . . . 183 días
Descontemos 4 horas por día para refrigerio. . . . 60 días
Nos quedan . . . . 123 días
Descontemos los domingos. . . . 52 días
Nos quedan. . . . 71 días
Descontemos los sábados. . . . 52 días
Nos quedan . . . . 19 días
Vacación anual. . . . 15 días
Nos quedan. . . . 4 días
Por la gripe que tenemos cada año descontemos . . . .3 días
Nos quedan . . . . 1 día
Ques es justamente el 1º de Mayo. . . Ud. trabaja ese día?

Enviado por:
Guido Luis Rocabado Muchicado
C.I. 52651 L.P.

LA FE Y LA PRACTICA

En Bolivia, un Obispo que visitaba una fábrica, pregunta a un obrero:
-Y tú, eres católico?
-Soy, creyente, monseñor - responde el obrero - pero no practicante.
-Ya veo, ya veo - sonrió el prelado. Entonces, sin duda eres comunista...?
-Bueno, replicó el trabajador, soy practicante, pero no creyente.
Evelin Góngora Peñaranda
C.I. 2941103

TELESISTEMA
TB
BOLIVIANO
PRESENTA SUS ESPECTACULARES ESTRENOS

DE LOS PRODUCTORES DE "RETORNO AL EDEN"
CON LA ACTUACION DE LINDA EVANS
Y JASON ROBARDS
DE LUNES A JUEVES HRS. 22:30

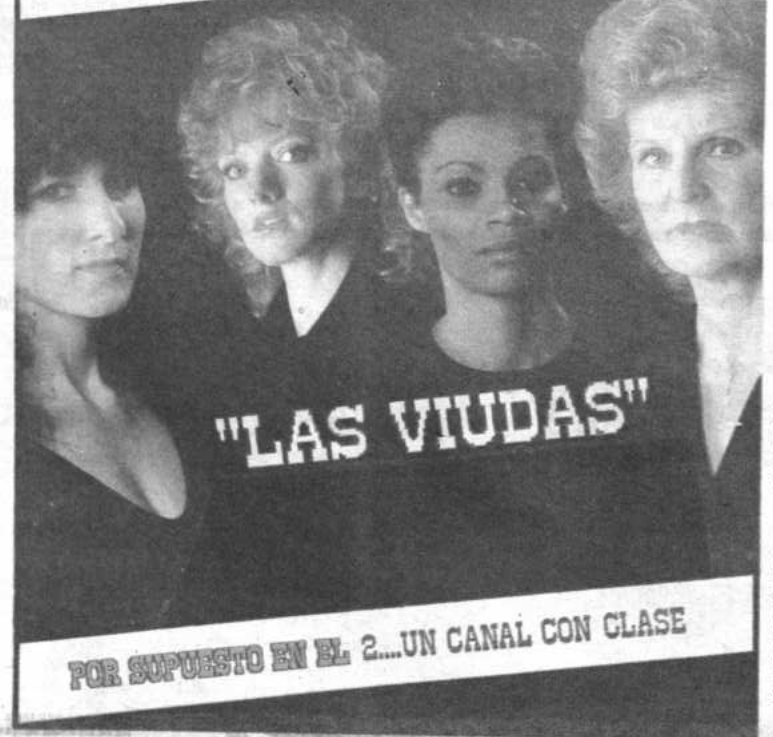

POR SUPUESTO EN EL 2...UN CANAL CON CLASE

CONTACTO INTIMO

Daniel Massei y Claire Bloom interpretan a Clive y Ruth Gregory un próspero matrimonio con dos hijos adolescentes.

Su mundo se desintegra cuando se descubre que Clive ha contraido la fatal enfermedad del SIDA, a través del contacto con una prostituta, en un viaje de negocios. Al conocerse la noticia, sus amigos, los aislan totalmente y son tratados como parias de la sociedad.

Cada miembro de la familia se ve obligado a luchar para sobrevivir a su manera y seguir adelante.

Este drama de gran actualidad, cautivará la atención del pùblico, provocándole profundas y controvertidas emociones...

CONTACTO INTIMO de lunes a jueves, esta semana en ATB (Canal 9).

"PICARISIMA"

El Canal de la Calle Batallón Colorados, emitirá a partir del próximo lunes 26 una franja denominada "Picarisima", con la inclusión de programas de corte humoristico, y con dosis de picardia permanente.

Esta franja que suplirá al tradicional horario de las telenovelas, propondrá la presencia de bufos y comediantes argentinos como Jorge Porcel, llamado el "gordo de América" y que fuera conocido en nuestro medio por sus numerosas peliculas y producciones. Al bufo lo acompañarán varias damitas, estrellas del video argentino en una serie llamada "Las Gatitas y Ratones de Porcel". En la misma franja irán las ocurrencias de otro de los buenos cómicos argentinos, quizás el más osado y atrevido, pero no menos ocurrente Alberto Olmedo. La variedad de sus personajes, todos ellos llenos de humor fresco, hacen de la "tira" un buen plato fuerte para los amantes de la comedia ligera y del humor espontáneo. En ese horario de las 21,30 irá la comediante argentina Susana Traverso en su serie Oh, Susana. Los distintos gags junto a la presencia en su programa de figuras de la talla del Puma Rodriguez, Raphael y otros.

"LA BAMBA"

Por: Gustavo Cardoso S.

Para quienes participaron de la época del Rock and Roll, seguramente el enfrentarse con la cinta "La Bamba", fue para rememorar un pasado que marcó verdadera trascendencia en lo que va del presente siglo: un estilo que cimentó expresiones que se cultiva hasta hoy en dia.

Pero, particularmente, este filme nos muestra el argumento clásico del cine comercial que vemos a diario en cines y televisión, el "triunfalismo" de quienes como en el caso del protagonista (Ritchie Valenzuela), que con guitarra y amplificador en mano inicia una carrera en el campo de la música, corta por cierto, porque en dos o tres escenas nos muestra el destino fatal que le espera.

Más no podemos dejar de largo el clásico "representante", que estimula al "artista", para empujarlo hacia un éxito seguro, tal como una "fábrica de sueños" que todo principiante espera encontrar en el camino; que generalmente son postergados individuos que emergen rápidamente gracias a la astucia de éste, llevándonos al recuerdo el caso de los Beatles quienes gracias, a un representante son un éxito a nivel mundial, caso aislado que se convierte en una trama cotidiana de las pantallas.

Una pelicula que retoma un tema casi olvidado, de una época que tuvo significaciones interesantes como aporte, y que pone de "moda", este estilo musical y seguramente vende miles de discos, más deja de ser una producción que aporte ampliamente al séptimo arte, dejando un vacio - seguro- en el espectador, que quiere observar el clásico baile al estilo de Elvis Presley, que no lo tiene, en fin una cinta más para apreciarla....

Parecía

Un gusano paseaba tranquilamente sobre una mesa, cuando de pronto vió exaltado un plato lleno de tallarines sobre esta y exclamó más tranquilo: Haa, pense que era una orgia.

L.E.C.I.
C.I. 2465425 L.P

De Borracho

En una calle caminaba un borracho despistado, por ahí pasaba un oficial, él se le acerca y le pregunta.
- Perdone Ud. dígame donde está la calle Comercio, el oficial le responda.
- Es la que viene
- El oficial al ver que el borracho seguia parado fue y le pregunta.
- Oigo que no me oyo es esa que viene
- Si ya se, aquí la espero

J.Z.CH
C.I. 315003

LIQUIDACION DE TEMPORADA

CENTRO DE SERVICIO

RELOJES ORIENT

PROXIMA INAUGURACION

Su compra estará garantizada
Su reloj tendrá respaldo técnico

Calle Loayza
Ed. Mariscal de Ayacucho
Local 1—B Tel . 370549
LA PAZ

PRESENCIA
Dominical
Coordinación:
Carlos Ossio Amatller
La Paz, Bolivia, domingo 25 de octubre de 1987

RUSOS EN BOLIVIA.- Aunque no conocemos todavía cómo es Bolivia, queremos trabajar como los bolivianos, afirman los descendientes rusos que se asentaron en la región del río Ichoa, entre los departamentos de Cochabamba y Santa Cruz.

LOS RUSOS DE ICHOA

Viven en Bolivia desde hace ocho años. Sus padres abandonaron la URSS después de la Revolución de Octubre

No conocen la Unión Soviética, no saben cómo es la vida allí, ese, es un país extraño para ellos y sin embargo, son rusos.

Viven desde hace ocho años en Bolivia. Vinieron del Brasil y se internaron en la selva boliviana. A través del río llegaron hasta un lugar denominado Ichoa (por el río del mismo nombre), y allí se asentaron.

La construcción de la carretera Chimoré-Yapacani, los descubrió o mas bien, los dió a conocer porque en estos momentos concluyen trámites ante las autoridades para lograr su asentamiento final e iniciar la producción agrícola y agropecuaria a mediana escala.

En la comunidad rusa de Ichoa, existen unas 10 familias que suman unas 70 personas, más o menos.

Aprovechando un recorrido por la carretera (todavía en construcción), llegamos hasta el lugar acompañados de otros dos colegas periodistas de canal 9 y del matutino Hoy de La Paz.

Allí estaban Isidoro Egoroff e Isaac Arevlov, junto a sus esposas y sus numerosos hijos. "Nosotros venimos del Brasil, pero nuestros padres eran rusos. Parece que en esos años después de la revolución, habían muchos problemas. Ellos se fueron a China. Allí nací yo, dice Alexei, pero me crié en el Brasil"

"Muchos rusos abandonaron el país, a Estados Unidos, al Canadá, a donde pudieran ir. Nuestros padres nos llevaron primero a China y luego, al Brasil, allí vivimos 25 años y porque el trabajo se puso muy difícil decidimos venirnos a Bolivia".

"En este momento, nosotros estamos viviendo con nuestro capital. No producimos en gran escala porque todavía tenemos trancas. Estamos esperando que todo se arregle. En el Brasil producíamos cada año 45.000 bolsas de arroz aparte de soya, maíz y otros productos."

Dicen ignorar sobre Bolivia," no concemos nada aún de los bolivianos pero queremos ser como ellos, trabajar como bolivianos."

Se confiesan religiosos. "Somos religiosos; nuestra religión es Kafálica. Nos levantámos a las cinco de la mañana a rezar, todos juntos.

Los sabados nos reunimos a las cuatro de la tarde para rezar y los domingos nos levantamos a las tres de la mañana para reunirnos en la Iglesia."

Consultamos: ¿En que consiste esa religión, en qué creen?. La respuesta nos sorprendió. "Somos cristianos, una especie de católicos antiguos, aunque hay diferencias con los católicos. Creemos en Santa María y en el Segundo Testamento" (se refiere al Nuevo Testamento). El primer testamento se refiere a Moises, nové?....el segundo habla de Jesuscristo, en eso creemos".

Alexei, habla una mezcla de portugués y español al igual que el resto de la comunidad; menos las mujeres cuyo diálogo se expresa en ruso. Nuestra conversación se interrumpe por las risitas de ellas y porque Alexei insiste en que bebamos Brashka. Aceptamos su invitación. La bebida tiene sabor algo dulce y parece chicha fuerte. Casi de inmediato lo comprobamos porque la mente empezó a nublarse. El ruso comenta: "trepa rápido a la cabeza, pero, igual sale. Y se ríe.

Pedimos visitar la Iglesia. Está alejada de la casa. Llegamos a una construcción rectangular hecha de madera y material de la zona. En el piso varias alfombras rústicas seguramente tejidas por ellos mismos y, al fondo, una especie de altar llena de figuras impresas en metal dorado (que no es oro). Sobresale una cruz que lleva atravezada tres maderos.Alexei comenta: "Esa es la cruz verdadera donde crucificaron a Jesucristo. El madero de arriba llevaba la inscripción, Este es el Dios de los Judíos. El del centro se utilizó para clavar sus manos y en el tercero apoyó sus pies".

Sorprendidos por lo visto y por la profunda devoción de Alexei,y de toda su comunidad, nos alejámos del lugar. Llegamos hasta la casa, un rápido adios, la promesa de volver algún día y el deseo de felicidad para los rusos, en ruso "Vsevojaroshevo" PGV

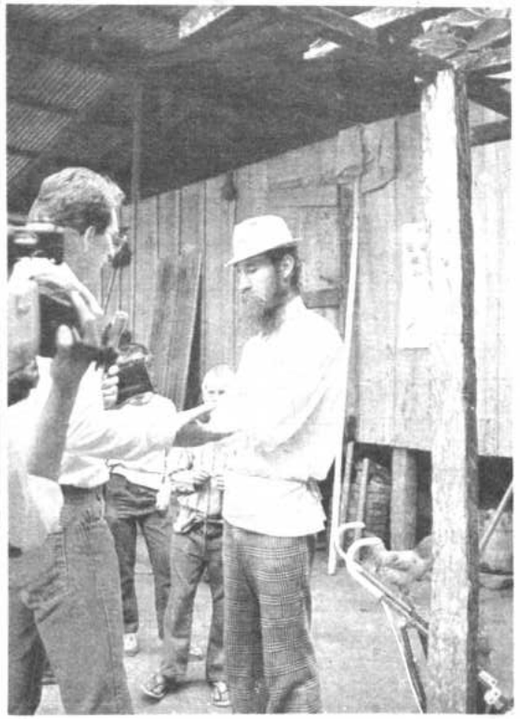

LA FAMILIA.- Los rusos mantienen fuertes vínculos familiares, sin que esto signifique racismo. Afirman que no tienen problema en contraer matrimonio con bolivianos. De hecho, eso ya se dió al casarse una mujer rusa con un cochabambino.

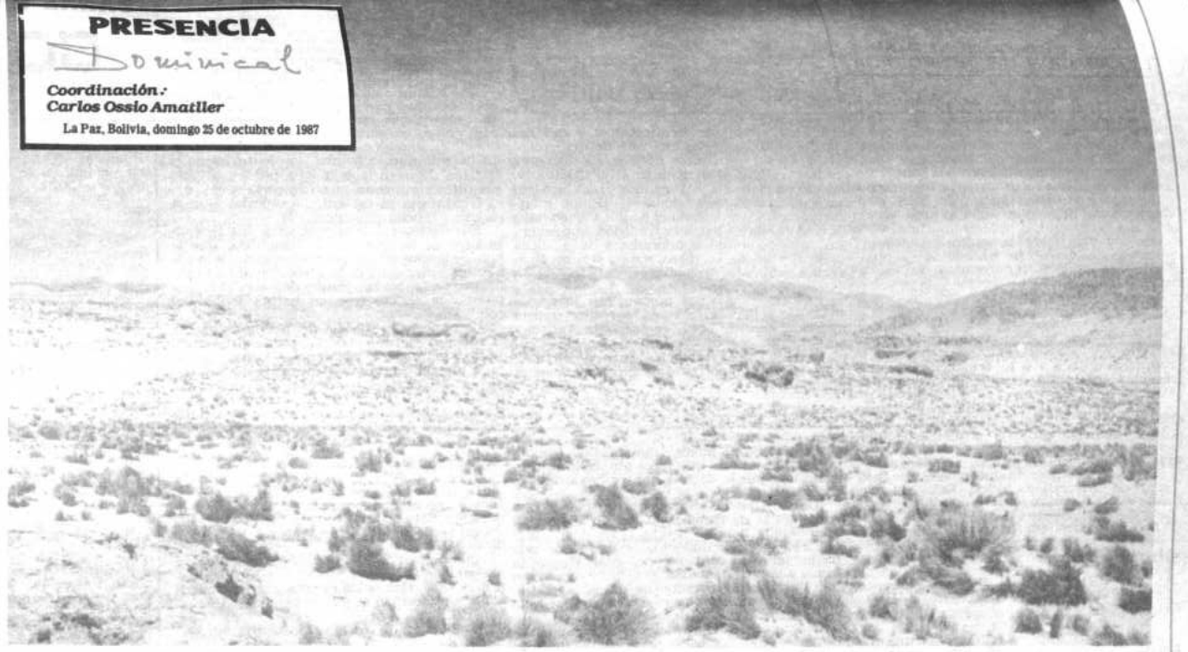

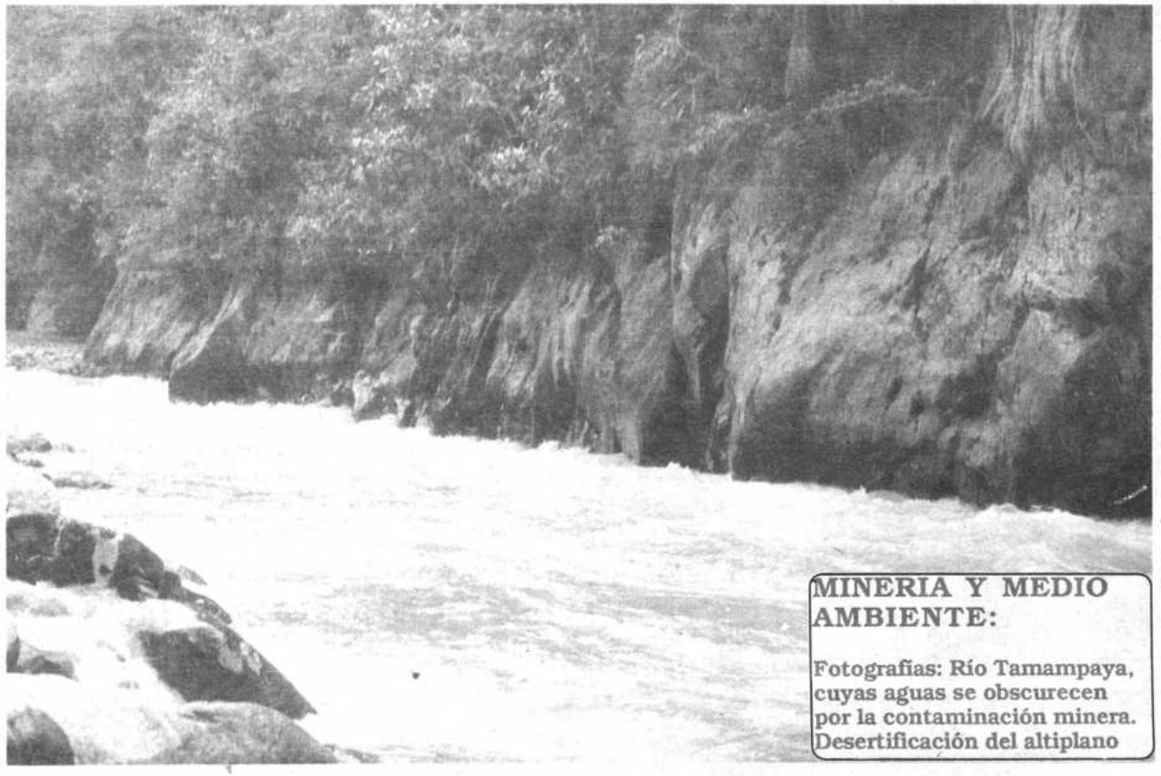

MINERIA Y MEDIO AMBIENTE:

Fotografías: Río Tamampaya, cuyas aguas se obscurecen por la contaminación minera. Desertificación del altiplano

LA TEMIBLE HOJA DE COCA

(I parte) **Ing. Químico Mario Figueroa Buitrago.**

En un artículo anterior calificamos a la planta de la coca, como un arbusto altamente nocivo para la salud del hombre y ahora agregamos: devastadora para los nutrientes de la "Pachamama". Las razones para dichos calificativos son esencialmente de orden científico y nada tiene que ver con una acción dirijida a destruir los "valores nacionales", o atentar en contra de la "cultura boliviana", como más de alguien ha tratado de insinuar. Para evitar rodeos innecesarios vamos al meollo del asunto:

¿Qué es la planta de la coca?

El arbusto de la coca, pertenece al género Erythroxylon. Existiendo dos especies: la Erythroxylon Coca y la E. Truxillemse, ambas presentes en Bolivia, Perú y Ecuador principalmente.

Las hojas de la coca contienen peligrosos alcaloides que se han clasificado de la siguiente manera: cocaínas o metilaciecgoninas, seudo tropinas, aciecgoninas, dihidroxitropinas y finalmente higrinas.

Esos alcalaoides producen efectos fisiológicos de muy variada índole. Esta vez, solamente vamos a señalar los de la cocaína.

La cocaína tiene por fórmula:

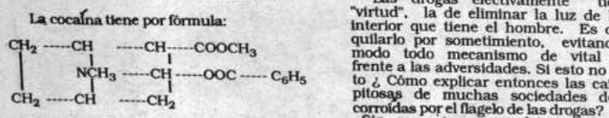

Esta fórmula de por sí representa a una sustancia química altamente nociva, **ajena** a la estructura orgánica de nuestros cuerpos. Produce varias reacciones fisiológicas, al ser:

- --- Estimulante
- --- Anestésico local
- --- Sedante
- --- Antisialogogo
- --- Midriático
- --- Antipruritico
- --- Anhidrótico
- --- Anodino
- --- Depresor del apetito.

Esta lista de efectos fisiológicos de la cocaina, revela nítidamente su toxicidad, por tanto desde un punto de vista médico, la cocaina aspirada como clorhidrato por los drogadictos "altamente desarrollados", o en forma de "acullico", por los en "vías de desarrollo", tiene los mismo efectos nocivos. La diferencia radica en que al drogadicto el clorhidrato le ataca con violencia y al segundo el acullico lentamente, como una bomba de tiempo retardada, siempre y cuando el acullicador lo haga por costumbre, "fiel a la tradición impuesta". En otras palabras los adoradores de la "diosa blanca" y los de la "diosa verde', son **medicamente hablando, drogadictos.**

En este trabajo nos proponemos refutar la vieja "tradición", interesada que dice que la mentada hoja de coca, es "sagrada", por ser nada menos que un "legado" de los incas, repleta de "virtudes" medicinales y por si fuese poco, "fuente importante de proteínas y sales minerales".

El "legado " de los incas

La historia no puede desmentirnos. Ningún pueblo del mundo que haya abrazado la drogadicción, puede decirse que se haya elevado sobre sí mismo.

Las drogas efectivamente tienen una "virtud", la de eliminar la luz de la libertad interior que tiene el hombre. Es decir anquilarlo por sometimiento, evitando de este modo todo mecanismo de vital respuesta frente a las adversidades. Si esto no fuese cierto ¿ Cómo explicar entonces las caídas estrepitosas de muchas sociedades del planeta corroídas por el flagelo de las drogas?

Sin remontarnos muy lejos en el tiempo. Durante el siglo XIX, el Imperio Chino fue atacado brutalmente por una nación pequeña, Inglaterra, la cual utilizando el opio como arma mortal, sometió a millones de hombres -justos y pecadores- humillandolós en forma indigna.

Para lograr esos propósitos, los británicos por medio de dos guerras (1.842 y 1856), las tristemente llamadas "Guerra del Opio", obligaron a cañonazo limpio, consumir opio los chinos, particularmente a la corrompida clase dominante. Pekin, su capital, sufrió la peor de las agonías, al intentar una débil oposición al consumo del opio.

Como una anecdota histórica cabe señalar, como un "boton de muestra", la accion de los ingleses , quienes en un arranque de prepotencia inaudita colocaron en el mercado de una ciudad china un letrero con esta leyenda: "No se admiten ni perros ni chinos".

Los biógrafos de este líder amarillo, aseguran que ese cartel fue conocido, cuando Mao era niño y quien además, habría escrito un poema que rezaba más o menos lo siguiente: "Hombres malvados, más que mi padre/han colocado un letrero/yo lo quitaré algún día".

En cuanto a la caída fulminante del Impero Inca, hay mucho paño que cortar, porque en cierta forma existe una similitud con el caso chino, por cuanto un puñado de osados españoles, también utilizando la **debilidad** de un Imperio que se trizaba por dentro, dada la extrema decadencia a la que habían llegado sus élites cuzqueñas, no se descarta -y esto será comentario en un artículo especial- que la coca tuvo mucho que ver con ello.

En efecto, se sabe gracias a los investigadores de la época de la conquista, que la hoja de la coca era un privilegio de uso de la nobleza incásica y no de la plebe. De ahí su calificativo de "sagrada", porque de haber sido "popular", es seguro que no habría tenido tal condición.

La imposición masiva del acullico durante la colonia, fue una "suerte" para el español, porque el "hijo del sol" en las minas, exigía poco alimento (al actuar la cacaína como depresor del apetito) y además poco descanso (estimulante). Que muriesen muchos y muy jóvenes, eso no importaba, lo que importaba era llevarse "la sangre y el sudor de los indios", en forma de oro y plata.

Aspectos fisiológicos

La cocaina que se halla en las hojas de la coca y no en otra parte, actúa como un estimulante. Esto no sería ningún "pecado" de esta droga, pero, justo a esta propiedad, se suman otras.

Quien mastica unas hojas de coca observa que su lengua se pone "tiesa", es el efecto anestésico local. Calma los nervios y aún se puede sentir un efecto si se quiere agradable (sedante).

Hasta aquí, la cocaina no podría ser "vetada". Sin embargo, al ser antisialogogo, empieza a producir efectos nocivos, porque disminuye la salivación bloqueando las glandulas salivales.

Al ser midriático, dilata excesivamente las pupilas y puede producir efectos graves, sobre todo en los drogadictos al clorhidrato. Como una droga "hipócrita", bloquea los escosores (pruritos) que producen estos efectos dañinos.

Las personas adictas al acullico se "secan" lentamente, porque es anhidrótico. Esto se patentiza al observar a nuestros campesinos y mineros adictos, que son siempre "flacos como un charqui".

Muchos males que produce en forma paralela, y que al mismo tiempo genera dolor, éste último es bloqueo por su caracter anodino.

El problema más grave que acarrea la droga, es su papel depresor del apetito. Esto significa que la persona que mastica a diario estas hojas , no requiere" de una alimentación adecuada, es decir puede "prescindir" de las proteínas de la leche, la carne, el maní, los carbohidratos de los cereales, vitaminas de las verduras, sales minerales, fibras, etc. Naturalmente esta "lógica del absurdo", contradice a la posición científica más elemental.

En las minas de carbón inglesas o de otras partes, los obreros viven más, porque se alimentan más, a pesar de que las condiciones de trabajo son más severas que en las minas bolivianas. (gas grisú, carbón finamente dividido en el aire, compuestos alquitranosos volátiles, etc). La solicosis que puede ser eliminada, ya sea mecánicamente, o del propio organismo, gracias a una alimentación adecuada, no tendría mayor incidencia mortal promedio. Sin embargo, por no tener nuestros mineros **defensas orgánicas necesarias y suficientes,** mueren en plena juventud, corroidos por dentro y mentalmente bloqueados por una droga que los convierte poco menos que zombies vivientes.

Estos aspectos muy generales, nos hacen ver de una manera muy clara que el acullico no puede ser estimulado por ninguna persona sensata, cristiana, a menos que sus intereses sean superiores frente al sufrimiento de sus hermanos.

En el siguiente artículo, vamos a enfocar , en forma detallada -desde un punto de vista quimico -fisiológico- la acción verdaderamente letal del acullico en el estómago. Un tema que no ha sido abordado en nuestro medio, por razones desconocidas, existiendo sin embargo médicos calificados.

"Odiame sin medida..."

Seguramente todos han escuchado alguna vez la música y versos de un vals popular peruano que en su letra dice al comenzar: "Odiame por piedad, yo te lo pido; ¡odiame sin medida ni clemencia..."

El autor de esos versos es un antiguo vecino del Barrio de Alto Obrajes y que tuvo certeza de que la letra le pertenecia sólo cuando encontró un viejo cuaderno de poesías de sus años mozos. Don Daniel Macagua M. cuenta que cuando escuchaba el vals peruano "Odiame" le resultaba "algo familiar" sin saber porque. Ocurrió después que una amiga ,que conocía de sus inquietudes literarias, le mostró, durante una visita, el viejo poemario, que lo suponía de su padre.

El autor, excombatiente de la guerra del Chaco, lo hojeó y reconoció esas amarillentas páginas escritas en sus años de estudiante y sorprendido dijo: -"Esto es mío", a lo que su anfitriona había respondido:

"Claro, todo lo mio es tuyo". Don Daniel había sacado el forro, que conservaba el cuaderno y mostró su nombre.

El poemario contiene poesías escritas por Daniel Macuagua entre los años 1927 y 1942.

Los versos del vals peruano "Odiame", cuya letra se la conoce como de autor anónimo corresponden , en su primera parte al soneto Ultimo Ruego, de 1932, que dice: " Odiame por piedad, yo te lo pido...¡Odiame sin medida ni clemencia! -Odio quiero yo más que indiferencia. El rencor hiere menos que el olvido. -Yo quedaré, si me odias, convencido - de que me amaste ayer con insistencia, -pues estoy cierto de que en la existencia - tan sólo se odia lo que se ha querido. -

En pago de esta saña desmedida,-te daré el alma y esta misma vida -que tu desdén, a pausas me arrebata...-¡Te daré todo lo que tu apetezcas! -¿Qué más quieres de mí? Ya ves ingrata, -¡Te ofrezco el alma por que me aborrezcas!"

COA

LEXICOGRAMA 682

Llene las casillas en blanco de acuerdo a las referencias siguiendo las flechas indicativas.

Las cinco figuras tienen relación entre sí y las referencias están basadas generalmente en vocablos de nuestra lengua.

Este entretenimiento se publicará todos los domingos y la solución el sábado siguientes.

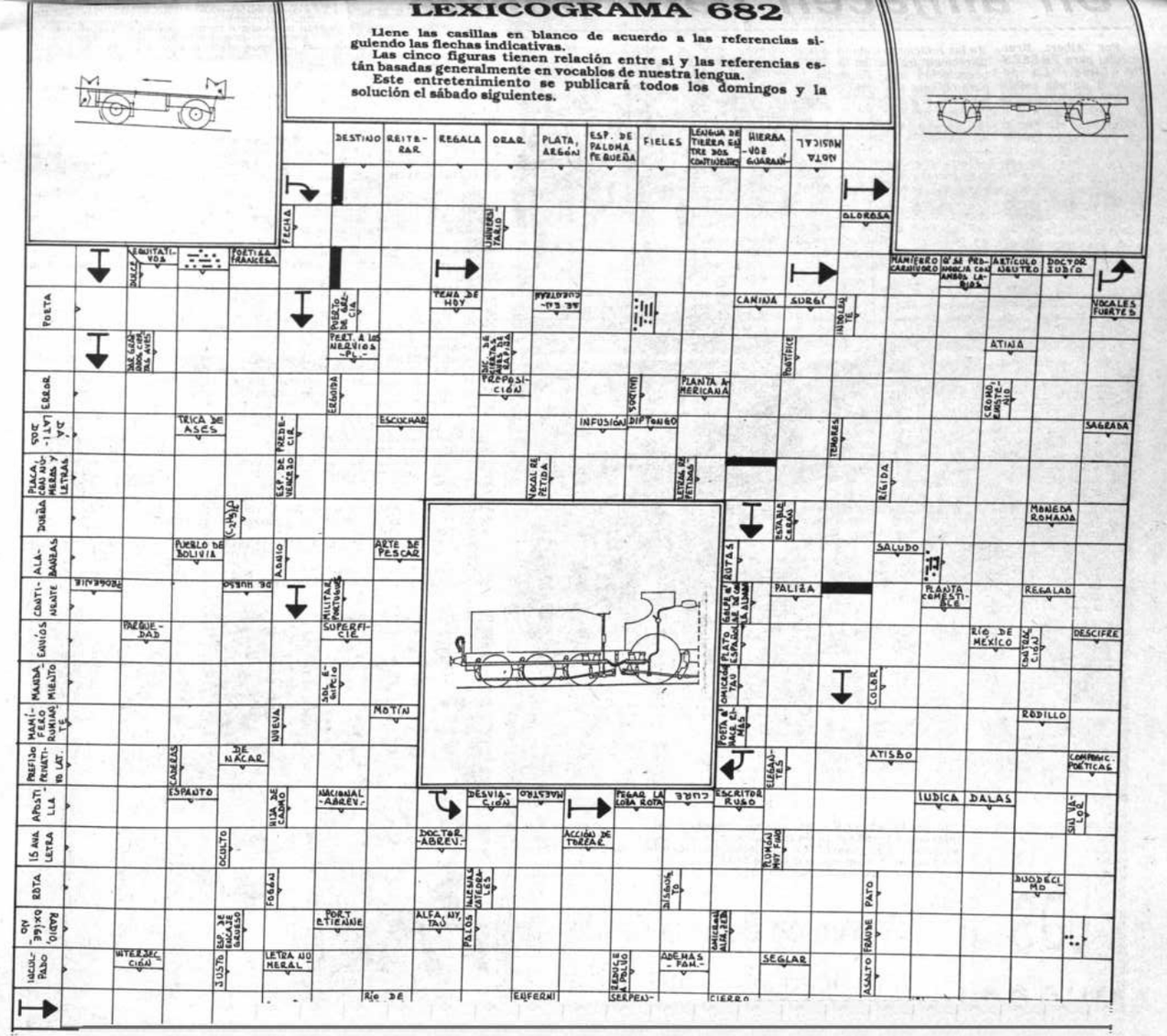

Un almacen para Bolivia...

Por Albert Brun, especial para PRESENCIA Lima.- La posibilidad de una salida al mar independiente, si no soberana para Bolivia, aunque sea por el momento, parece que se ha alejado más con el anuncio peruano de que le dará "un terreno" a Matarani para el almacenaje de su carga de exportación e importación.

A principios de la semana, los diarios de la Paz comentaron con entusiasmo una declaración del Presidente Alán García, en el sentido de que el Perú facilitará a Bolivia el uso de los puertos peruanos.

Los medios gubernamentales del Perú se han abstenido de hacer comentarios, pero un vocero oficial del Gobierno boliviano con quien pude hablar en el aeropuerto no disimuló cierto pesimismo.

SIMPLEMENTE UN ALMACEN

Dijo en resumen: "hay que recordar que el Presidente Juan Velasco Alvarado hizo el ofrecimiento de una zona franca en Ilo o Matarani.

"Se llegó a otros acuerdos de base como por ejemplo el referente a transporte aéreo y a la agilización de trámites fronterizos.

"Al tratar de concretarse el proyecto de zona franca, a través de discusiones que han venido teniendo las comisiones especializadas de los dos países se ha producido casi un empantanamiento.

"El sucesor del Presidente Velasco, General Morales Bermúdez, ofreció el cerro Islay en Matarani para satisfacer las necesidades materiales creadas por la mediterraneidad.

"Pero se pudo comprobar que el terreno era muy pequeño para el objeto que se tenía en mente.

El Embajador de Bolivia en el Perú, Ñuflo Chávez, declaró para éste informe: "el Gobierno del Perú ha nombrado una comisión para que estudie la creación de un depósito franco o libre que sería puesto a disposición de Bolivia.

"Se trata pues de darnos espacio para un almacén en el cual se guardarían nuestras mercaderías. Nada más".

LOS PROBLEMAS DE MATARANI

El diplomático explicó que la perspectiva es que se seguirá utilizando prioritariamente a Arica como puerto para la mercadería que importa y exporta Bolivia. Eso de las relaciones debido al reciente fracaso en la negociación con Chile para obtener una salida soberana al mar.

"En primer lugar, ese Terminal Marítimo es más ágil para el llamado "despacho" de las importaciones.

"Las autoridades chilenas no ponen trabas de ninguna especie. A los importadores bolivianos les entregan la carga con sus documentos en trámites que son expeditivos, inmediatos.

"En cambio en Matarani, primero entregan los documentos, hay que ir a legalizarlos a La Paz y regresar a recoger la mercadería.

El Embajador explicó que Matarani es por el momento puerto alternativo hacia donde deriva principalmente la carga correspondiente a importaciones del Estado y, señaló, "esto responde más que todo a razones políticas".

"También se utiliza Matarani cuando Arica se encuentra congestionada y hay naves con carga para Bolivia.

Y agregó finalmente: "Las importaciones que se deben transportar en camiones también llegan generalmente a Matarani, pero los comerciantes prefieren tomar la carretera Arica-La Paz".

(Cuestión de evitar tantas alcabalas y entrar pronto en su territorio, pensamos).

Quizás por discresión diplomática, el Embajador de Bolivia no se refirió a las recientes informaciones publicadas en la prensa de Lima, acerca de las malas condiciones técnicas y operativas para cargar y descargar que se han acumulado en Matarani.

Tampoco mencionó que Arica está favorecida por el factor distancia: Matarani-La Paz representan unos 400 kilómetros de recorrido y Arica-La Paz menos de 200, aunque en línea recta la distancia sea mínima, como lo hace notar Xavier Pinto Tellería, especialista boliviano.

Los problemas portuarios de Matarani fueron reconocidos por el actual Gobierno, cuando el 2 de enero último nombró una comisión multisectorial "encargada de estudiar en forma integral la problemática del Terminal Marítimo" mencionado.

Al cabo de casi 10 meses no se tiene noticia de cuáles han sido las conclusiones a que se ha llegado.

ZONAS FRANCAS PARA EL PERU

Entretanto se ha publicaciones que el Perú tiene conciencia de la importancia de las zonas francas en el desarrollo económico.

El Instituto de Estudios Económicos y Sociales de la Sociedad Nacional de Industrias publicó en su "Proyecto Perú" de 1986, un valioso estudio acerca de la creación de esas zonas, dando inclusive una evaluación de costos de partida.

• El Senador Jorge Lozada Estambury (APRA) presentó un proyecto que crea tres zonas francas: al Sur en Puerto San Martin (Pisco), en el Centro en la zona de El Callao y al norte en Pimentel.

Se tiene entendido que el Ejecutivo se ha apropiado de la iniciativa y quiere enviarla como suya al Congreso.

Una encuesta entre especialistas hace llegar a la conclusión de que el proyecto peca de ambicioso e implica una acción de moralización.

Ambicioso porque las zonas francas se caracterizan por un proceso lento, especialmente en cuanto a desarrollo industrial.

Y la zona debe estar sujeta a un permanente proceso de moralización que en el Perú no se ha logrado conseguir hasta el momento.

Por la frontera con Chile ingresa al país un escandaloso contrabando proveniente de la zona libre de Iquique que incluye a Arica. ¿Qué ocurriría si las zonas francas las instalamos en casa?

IMPORTANCIA DE LAS ZONAS FRANCAS

En entrevista concedida hace algún tiempo, Miguel Cordano Rodríguez (Profesor de la Escuela de Comercio Internacional y de Finanzas) hizo notar que estaba previsto crearlas desde 1978.

Requieren, explicó, de cuantiosas inversiones de capital nacional y extranjero, las cuales exijen en primer lugar reglas de juego que garantice primero que toda seguridad contra riesgos de nacionalización, expropiación, declaración de utilidad pública, etc.

Las zonas francas pueden ser de tres tipos: las destinadas a la instalación de industrias de exportación, las de almacenamiento de mercaderías nacionales y extranjeras para exportar después de recibir "valores agregados" que mejoren las comercializaciones y las que podrían llamarse "mixtas" porque reúnen las dos condiciones antes mencionadas.

En el caso de Bolivia no está claro hasta el momento si hay la posibilidad que sea "Almacén Franco Comercial y no un simple almacén-depósito para mercadería en tránsito, lo que se le ofrece.

Más de 300.000 bolivianos radican en la Argentina

Así como 800.000 argentinos se han quedado a vivir en los últimos cuatro años en el exterior, del mismo modo un número aún no determinado o difícil de determinar de ciudadanos bolivianos radican desde décadas atrás en el vecino país del sur.

La gran masa humana de hombres y mujeres oriundos de Bolivia que viven en la Argentina comprende geográficamente desde Jujuy y Salta en el norte, Tucumán y Córdoba en el centro, el Gran Buenos Aires y hasta las provincias cuyanas de Mendoza y San Juan. En cantidad más reducida los compatriotas también se hallan dispersos en el sur, en las alejadas regiones pampeanas de Río Negro, y Tierra del Fuego, no siendo sorpresa reconocer a hombres del país en Ushuaia o Comodoro Hivadavia.

En la Guerra de las Malvinas, no fueron pocos los descendientes de familias bolivianas que ofrendaron sus vidas o que acudieron al gélido escenario de una guerra que conmovió a América del Sur.

El sociólogo Lelio Mármora, Jefe de la Misión del Comité Intergubernamental para las Migraciones en la Argentina, informó hace poco que su institución ha prestado asistencia a más de 3.600.000 personas en 126 países, incluidos 2.600.000 refugiados, pero el boliviano no busca ningún apoyo y se lanza por su cuenta a conocer estas tierras y a probar suerte en los más diversos menesteres que abarca desde la agricultura, las plantaciones del tabaco, la zafra azucarera, el comercio, el arte, el empresariado, el empleo público, el transporte, el servicio doméstico y las más variadas profesiones y ocupaciones.

La Argentina es la receptora continental del mayor flujo de bolivianos hacia el extranjero y este movimiento migratorio se remonta a siglos pasados, desde la época de la Colonia o antes, la Guerra de la Independencia y después en la vida republicana. No es como algunos afirman con doble intención que se trata exclusivamente de los períodos de crisis económica, social y política que confronta Bolivia desde su creación como estado libre, pues existen -a la luz de las investigaciones- otras causas que motivan el éxodo nacional hacia los más distantes lugares argentinos.

No faltan quienes sostienen que más de 500.000 ciudadanos provenientes de Bolivia se hallan asentados en la Argentina, pero las fuentes extraoficiales --porque organismos de uno y otro país carecen de estadísticas-- ofrecen las siguientes cifras estimativas:

Provincia de	Salta:	60.000
Provincia de	Tucumán:	30.000
Provincia de	B. Aires:	100.000
Provincia de	San Juan:	10.000
Provincia de	Jujuy:	50.000
Provincia de	Córdoba:	5.000
Provincia de	Mendoza:	50.000
Otras provincias:		20.000

HISTORIA

El hábito migratorio --si se puede denominar así-- del hombre andino ante todo hacia tierras verdes, al parecer, se remonta a la época de los incas, especialmente en el reinado de Huayna Kapaj de la dinastía Hanan Cuzco que murió en 1525 y cuyas conquistas se extendieron a los territorios del Tucumán donde habitaban entre otros los diaguitas y comechingones con sus vecinos los calchaquíes, saltas y chiriguanos.

Los conquistadores españoles con las expediciones de Diego de Almagro y sus sucesores Juan Núñez del Prado, Francisco de Aguirre, Diego de Villarroel, Gerónimo Luis de Cabrera, etc., igualmente incentivaron un movimiento migratorio hasta estas tierras que no se detuvo nunca más. Al correr de los siglos los viajes de Lima a Buenos Aires --cabezas políticas de dos Virreynatos-- se convirtieron, pese a las distancias de miles de leguas, en periplos constantes y de emulación de norte a sur y viceversa atravesando Arequipa, La Paz, Potosí, Salta, Tucumán y Córdoba.

Ese transitar difícil, pero acariciado por hombres y mujeres tuvo un cronista que fascina por sus descripciones: Concolorcorvo, seudónimo de Alonso Carrió de la Vandera que escribió en 1773 "El Lazarillo de Ciegos Caminantes" describiendo como jefe postal la travesía de Buenos Aires a Lima.

Las rebeliones indígenas de 1780 hasta la Guerra de la Independencia de 1809 a 1825 contribuyeron para que el flujo migratorio del Alto Perú a las provincias del Río de la Plata sea incesante. Los apellidos castellanos y nativos que subsisten en ambas regiones hasta hoy son una evidencia, ya que los López, los Garnica, los Campero, los Choque, los Condori, y decenas más de familias son populares y apreciadas con notoria simpatía.

Y en ese trajín de huellas en los caminos hay que evocar a Cornelio Saavedra, primer presidente en 1810 de la Primera Junta de Gobierno de la Argentina que "nacido en Otuyo (Potosí) en 1759, a la edad de ocho años fue llevado por sus padres a Buenos Aires falleciendo allí -después de una extraordinaria participación en los movimientos libertarios-- en 1829.

Los guerrilleros de la lucha por la independencia tuvieron su escenario en el sur boliviano especialmente y en el norte argentino, amén de los discutidos Ejércitos Auxiliares que fueron enviados al Alto Perú. Güemes, Moto Méndez Juana y Manuel Ascensio Padilla, Francisco de Uriondo, Martín Miguel Lanza y tantos otros anduvieron por estos pagos libertarios abriendo caminos o forjando una integración que perdura hasta nuestros días.

En la época republicana, gentes bolivianas prosiguieron andando por las escabrosas sendas de herradura y familias argentinas saboreaban el dolor del exilio para dirigirse al norte. La política interna de ambos países originaba periódicamente oleadas de perseguidos y viajeros desprevenidos, pero avezados y resignados cruzaban montes y sierras con singular paciencia y a veces hasta con lágrimas de ausencia en los ojos.

La Guerra del Pacífico primero y la Guerra del Chaco después, del mismo modo dieron lugar a un incesante movimiento migratorio. Hasta tres décadas atrás no era difícil encontrar en Jujuy o Salta veteranos del Pacífico o del Acre y hoy en día sólo en la capital salteña la Asociación de Excombatientes del Chaco agrupa cerca de un centenar de viejecitos respetables que se convierten en algo así como pequeñas historias itinerantes que cuentan el episodio bélico con el Paraguay.

La juventud boliviana, no escapa al éxodo de ayer y de hoy.

La Universidad Nacional de Salta alberga a más de 150 estudiantes bolivianos y la Universidad Católica un medio centenar, a lo que hay que agregar a jóvenes y señoritas que acuden a escuelas, colegios e institutos técnicos, dándose además esta realidad en Tucumán, Jujuy, Mendoza, Córdoba, Buenos Aires y La Plata.

Por último, como nota humana, irónica o de reflexión, no hay que dejar de mencionar a los aproximadamente cincuenta reclusos bolivianos -- 40 hombres y 10 mujeres-- que se hallan alojados en la penitenciaría de Salta en su mayoría cumpliendo condenas o procesos por tráfico de drogas. Esta indeseable forma de éxodo obligado abona como una lacra repudiable los caminos actuales de migración hacia tierras meridionales.

ARGENTINA Y LOS INMIGRANTES

Declarada la independencia de la Argentina en 1810 sus primeros gobernantes se vieron ante un extenso territorio y una escasa población, realidad que llevó a buscar una inmigración destinada ante todo a fomentar la agricultura y la ganadería.

Juan Bautista Alberdi, sostenía que "gobernar es poblar" y en 1876 el presidente Nicolás Avellaneda dicta la Ley 817 de inmigración y el 4 de septiembre se declara como el Día del Inmigrante, dando lugar a un flujo nutrido de familias europeas y de América del Sur.

Los países europeos sueñan con la Argentina y entre 1870 y 1929 esta nación recibió más de seis millones de inmigrantes, correspondiendo un mínimo porcentaje a Bolivia. En Italia, por ejemplo, se publicaban Manuales para los Emigrantes y el puerto de Buenos Aires se convertía en un torbellino humano y de lenguas.

Sin embargo, no todos los inmigrantes se asentaron en el campo como era el propósito del gobierno argentino. En el norte, el boliviano seguía llegando con su mano de obra eficiente, responsable y productiva.

La Argentina, posee 2.791.810 kilómetros cuadrados y 32 millones de habitantes. De esta población la mitad está asentada en Buenos Aires y seis millones en las nueve provincias que conforman el Norte Grande y las ciudades de Rosario, Córdoba y Mendoza albergan a un buen porcentaje humano, quedando en el sur un territorio despoblado y solitario, lo que hace suponer que el hermano país continúa interesado en atraer inmigrantes y dinamizar la política de "gobernar es poblar".

El hombre boliviano encuentra hospitalidad en la vecina y hermana república duda no cabe, pero corresponde al gobierno nacional establecer las reglas de juego en este tradicional éxodo.

Bolivia, lo propio, precisa con urgencia de su valioso capital humano, porque el desarrollo socio-económico, aparte de la tecnología y el financiamiento, siempre demandará de brazos y manos laboriosas, razón por la que se debe frenar la emigración sin control.

Miles de compatriotas --como experiencia de la vida-- expresan con un hondo suspiro que "la tierra prometida" está en la Patria misma y que "hacerse la América" allende las fronteras es más difícil que luchar en el suelo que le vio nacer donde el canto y las alboradas alegran el corazón más que la nostalgia de sentirse distante y ausente de la Patria Nuestra...

Wilson Mendieta Pacheco

BUENOS AIRES.- Miles de bolivianos han establecido su residencia en la República Argentina no obstante las dificultades que han tenido o tienen que vencer para ello, en muchos casos. Los más son obreros y artesanos. Los hay también campesinos que fueron a trabajar como zafreros y se quedaron en regiones del norte argentino o pasaron a Buenos Aires, donde trabajan como albañiles y peones en la industria de la construcción. Hasta no hace mucho, existía frente a la Estación de Retiro, en el centro bonaerense, una grande "villa boliviana"; ahora subsiste sólo una parte de ella.

Venga con nosotros...
Al CLAN de los ESPECIALISTAS...
y elévese a los más altos niveles de la enseñanza a distancia!!

MODERN SCHOOLS es la escuela que llega a su casa, con todas las ventajas de la enseñanza a distancia. Usted escoge el momento más apropiado en la tranquilidad de su hogar, para estudiar sus lecciones, siempre amenas, totalmente ilustradas, respaldadas por un Cuerpo de Profesores con experiencia de muchos años en llevar al éxito a personas como USTED!
El correo llevará a usted nuevos textos y manuales, la corrección de sus tareas, la crítica constructiva de sus ejercicios, la respuesta que espera a sus consultas...
ES LA ESCUELA EN SU PROPIA CASA, TODO UN CLAUSTRO DE PROFESORES PARA GUIARLE Y CONDUCIRLE AL EXITO Y AL TRIUNFO FINAL!!!

modern schools*
CASILLA 6093 - CORREO CENTRAL - LA PAZ
*Y ESCUELAS INCORPORADAS
(PARAMOUNT ACADEMY-
PROFESSIONAL SCHOOLS-
ESCUELA FOTOGRAFICA SUDAMERICANA)

DIBUJO (Todas las especialidades) · PARAPSICOLOGIA E HIPNOTISMO · FOTOGRAFIA (Procesos de color) · DETECTIVISMO (Investigador privado) · ELECTRONICA RADIO - TV COLOR · REFRIGERACION (Instalador-Técnico)
ELECTRICIDAD (Técnico Instalador) · ENFERMERIA (Curso completo) · RELOJERIA (Técnico) · JOYERIA (Técnico) · MECANICA DE AUTOMOVILES · COMPUTACION (Programación)
CORTE Y CONFECCION · INGLES (Incluye cassettes) · CONSTRUCCIONES (Técnico) · LOCUCION (Lecciones y cassettes) · DELINEANTE (Técnico e Industrial) · GUITARRA (Lecciones y cassettes)
CONTABILIDAD MERCANTIL · MECANICA DENTAL · VETERINARIA (Para campo y ciudad) · TEJIDOS (Con Agujas y/o Palillos) · MARINA MERCANTE · PLOMERIA (Instalador-Técnico)
BATERIAS (Rep. - Fabricación) · TELEFONIA (Técnico) · ELECTRICIDAD DEL AUTOMOVIL · MECANICA DE MOTOCICLETAS · ADMINISTRACION DE EMPRESAS · SOLDADURA GENERAL · BELLEZA Y PELUQUERIA · BONSAI (Arboles enanos) · PLANOGRAF (Serigrafía)
CERAMICA (Artesanal - Industrial) (Salud y Energía Natural) · NATURISMO · CERRAJERIA (Técnico) · VISITADOR MEDICO · PEDICURIA - (Quiropedia) · LEYES DEL EXITO · MAESTRA PREESCOLAR · KARATE DEFENSA PERSONAL · SECRETARIADO COMERCIAL

ESCOJA LA PROFESION O ESPECIALIDAD DE SU AGRADO Y ENVIE AHORA EL CUPON

OTROS CURSOS QUE PUEDE ESTUDIAR
• AGRICULTURA Y AGRONOMIA
• APICULTURA (Explotación de abejas)
• AVICULTURA (Cría de aves)
• AZAFATA (Auxiliar de vuelo)
• CAMISERIA (Para hombre y mujer)
• CLAVES PARA LOGRAR EL EXITO
• DIBUJO COLOR Y PINTURA
• DINAMICA MENTAL
• DACTILOGRAFIA (Mecanografía)
• GIMNASIA Y YOGA
• GUARDERIA INFANTIL (Baby Sitter)
• GRAFOLOGIA (Estudio de escritura)
• HIPNOTISMO
• HOTELERIA
• IKEBANA (Arreglos florales)
• JARDINERIA PROFESIONAL
• MEDITACION EVOLUTIVA
• MEMORIA (Técnicas para Mejorar)
• PELUQUERIA (Para damas)
• PISCICULTURA (Acuarística)
• PRIMEROS AUXILIOS
• QUIROMANCIA
• REDACCION COMERCIAL
• SASTRERIA MASCULINA
• SECRETARIADO BILINGÜE
• STRESS (Técnicas para superarlo)
• TAROT (Con barajas)
• TERRARIUMS (Jardines miniatura)
• TIMIDEZ (Cómo vencerla)
• TOPOGRAFIA (Estudio de suelos)

SOLICITE FOLLETO COLOR GRATIS

modern schools CASILLA 6093 - CORREO CENTRAL - LA PAZ
AGREGUE BS. 0,50.- EN ESTAMPILLAS PARA ENVIO CERTIFICADO
NOMBRE:
DIRECCION:
LOCALIDAD:
DEPARTAMENTO: (escoja sólo uno)
CURSO:

SI DESEA INFORMARSE PERSONALMENTE CONCURRA A: CALLE CO

LICORERIA COPACABANA
ABIERTA 24 HS. DIARIAS
PRECIOS DE AGENCIA
Héroes del Acre Nº 1577

EN VENTA DUPLEX

En la 1ª Fase de los Pinos con ampliaciones. Consta de living, comedor, escritorio, sala de estar, 3 dormitorios alfombrados, con garaje, teléfono, calefón, muebles de cocina, stores y cortinas.
Llamar a los Teléf. 331813-365614 horas oficina y 741613 sábados y domingos.

EMPRESA NACIONAL DE ELECTRICIDAD S. A. (ENDE)

AUDITORIA BALANCE GESTION 1987

Se invita a las firmas nacionales de auditores independientes, aceptadas por el Banco Interamericano de Desarrollo (BID) y el Banco Mundial, a presentar sus ofertas para realizar la auditoría de balance y presentación de informes correspondientes a la gestión 1987.

Las especificaciones podrán ser obtenidas en las oficinas de ENDE situadas en la calle Colombia Nº 0-0655, Cochabamba, y edificio Cosmos octavo piso, La Paz.

Cochabamba, octubre de 1987

"señor de la muerte"

Por Mariano Baptista Gumucio

...dentro y al calor romántico que envuelve a su inmolación en un perdido rincón de los contrafuertes andinos, el personaje verdadero ha sido sustituido por el mito. Quizá esa fue su última y precisa voluntad, como anota el venezolano Juan Liscano, en su libro ***El horror por la historia****, en que lo califica como "el señor de la muerte". Antes que político, Guevara se miraba a sí mismo como héroe redentor, y por tanto dispuesto al sacrificio. La revolución para él no era la esperanza de una vida mejor, sino primero, la destrucción y el holocausto, en último análisis, la vida. Si la Cuba de Fidel ya le resultaba demasiado contemporizadora había que buscar otro escenario, no para la confrontación de las ideas, sino para el enfrentamiento armado: esa pasión thanática llevaría después un sacrificio tan parecido como útil, a centenares de jóvenes latinoamericanos, empeñados en encender focos guerrilleros en distintos países.*

La muerte de Guevara en la escuelita de Higuera, el 9 de octubre de 1967, ha dejado también una larga secuela de sangre para los bolivianos. Como en una reedición de ***El Conde de Montecristo****, pero esta vez no con nobles protervos, sino con militares, políticos y guerrilleros, diversas personas que de alguna manera tuvieron que ver con la guerrilla guevarista, cayeron abatidas por manos asesinas, directamente empeñadas en una venganza al estilo siciliano, o perecieron trágicamente, por otras causas, en un encadenamiento que hace pensar en una especie de revancha de ultratumba del condotiero argentino-cubano.*

La secuela de la guerrilla de Ñancahuazú se presta para que un Dumas moderno escriba una novela apasionante y enrevesada, relatando el destino de los personajes que sobrevivieron a esos hechos.

Empecemos por la cúpula militar boliviana:

Gral. de Aviación René Barrientos, quien como Presidente de la República se responsabilizó personalmente por la liquidación de la guerrilla y por la masacre de mineros en Siglo XX; pereció dos años después, el 29 de abril de 1969, cuando su helicóptero se precipitó a tierra en la región de Arque, Cochabamba. El aparato, que acababa de despegar, quedó enredado en los alambres del telégrafo. Barrientos viajaba acompañado de un edecán y el piloto del helicóptero. Los cadáveres quedaron totalmente achicharrados. Se habló de un atentado personal atribuyendo la responsabilidad a un Mayor de Ejército, extremo que no se probó nunca.

La muerte de Barrientos se produjo en vísperas de adoptar la decisión de autonominarse dictador, disolviendo el Parlamento. Se hallaba también en marcha la organización de una milicia especializada en combatir tumultos, huelgas y trastornos sociales. Asumió el poder, por pocos meses, el Vice-Presidente civil, Dr. Luis Adolfo Siles Salinas.

Gral. Alfredo Ovando, Comandante en jefe del Ejército. Compartía el poder con el Gral. Barrientos, pues ambos protagonizaron el golpe contra el Dr. Paz Estenssoro (noviembre de 1964) pero fueron distanciándose y adoptando distintas líneas políticas, Ovando hacia la izquierda y Barrientos al otro extremo. Ovando, dada su investidura, participó en la reunión en la que se decidió la suerte del "Che", producida la muerte de Barrientos, lideriró un golpe de Estado contra el Dr. Siles Salinas e inició un gobierno de "apertura democrática" con un grupo de jóvenes políticos entre los que figuraba Marcelo Quiroga Santa

Cruz, quien impuso la nacionalización de los bienes de la Gulf Oil. (Quiroga Santa Cruz, Jefe del Partido Socialista fue asesinado por para-militares en el golpe de García Meza, en julio de 1980).

Ovando es considerado el reconstructor del ejército después de la revolución de 1952, que por poco acaba con la institución bajo el vendaval populista del Movimiento Nacionalista Revolucionario. A la sombra de Ovando, hicieron su carrera militar, Banzer, Tórres y el conjunto de oficiales que gobernaron a Bolivia a partir de 1964. Su régimen duró un año, jaqueado, de un lado por los militares derechistas y de otro por un nuevo foco guerrillero, esta vez en la región de Teoponte (1971) de jóvenes de extracción democristiana, convertidos al guevarismo y bajo el mando del

al "Che". De los que salieron chachos que se internaron a la selva, armados de algunas metralletas y latas de conserva, emergieron menos de una docena, acogiéndose al asilo diplomático de la Nunciatura Apostólica, durante el gobierno Torres; los demás habían perecido por inanición o enfermedades, unos pocos ultimados a balazos del ejército e incluso uno, fusilado por sus compañeros por haberse comido una lata de sardinas, sin compartirlas con los demás.

Durante siete años Ovando estuvo exiliado por Banzer. Falleció en La Paz, víctima de un cáncer, en febrero de 1981. Durante su gobierno, falleció su hijo mayor en un accidente de un avión militar. Fue el único de los altos oficiales que lidiaron con Guevara, que no murió en forma trágica, aunque sus últimos años fueron de frustraciones políticas y desencanto con sus camaradas.

Gral. Juan José Torres, ocupaba el cargo de jefe de Estado Mayor en el gobierno de Barrientos y según Antonio Argüedas, Ministro del Interior del régimen, fue con el Gral. Vásquez Sempértegui quienes impusieron el criterio de que debía sacrificarse al "Che". J.J. Torres, a la caída del Gral. Alfredo Ovando, en 1971, asumió el poder por una afortunada carambola, pues, refugiado en la Base Aérea de El Alto, con los remanentes del régimen caído, se hizo fuerte allí, mientras los generales derechistas dueños de la ciudad, se mostraban incapaces de organizar un nuevo régimen. Al día siguiente y aliado con la poderosa Central Obrera Boliviana, Torres bajó a la ciudad y se apoderó del Palacio Quemado, iniciando un gobierno de tinte izquierdista, durante el cual los trabajadores organizaron, en el Palacio Legislativo, una "Asamblea Popular", como presunto poder paralelo que no

(Pasa a la pág. 5)

PROGRAMA DE AUTODESARROLLO CAMPESINO (PAC).

CORDEOR - C.E.E.

ORURO BOLIVIA

El PAC Oruro invita a todas las consultoras establecidas en el país a presentar propuestas para el siguiente trabajo:

--- Inventariación de los estudios existentes sobre aguas subterráneas en el departamento de Oruro.

Las propuestas deberán ser presentadas hasta el día 29 - a horas 17:00 p.m. En oficinas del PACM noveno piso Hotel Terminal Oruro.

Las especificaciones del trabajo favor recoger en las mismas oficinas.

Oruro, octubre 20 de 1987

Administración PAC -CEE

EUROPA y Rio de regalo

UNICA SALIDA : 07 NOVIEMBRE

- 32 DIAS -

* Pasajes aéreos
* Hoteles de Primera
* 8 Excursiones incluidas
* 4 visitas especiales
* 13 City tours
* 18 Ciudades
* 10 países

INSCRIBASE YA EN SU AGENCIA DE VIAJES AMIGA

PROGRAMA EXCLUSIVO PARA BOLIVIA PARA UD. QUE SABE VIAJAR Y DESEA HACER VERDADERO TURISMO.

El mejor tour al más bajo precio

POLVANI

VARIG CRUZEIRO

CONTRALORIA GENERAL DE LA REPUBLICA

AVISO DE REMATE

Se comunica al público en general, que mediante Resolución Nº. C-2.3/94/87 de octubre de 1987, se ha señalado el día viernes 6 de noviembre del año en curso para el remate del Jeep Marca TOYOTA, Placa Nº. LKA-002, Modelo 1979, color azul, Motor Nº. 2F-307323, Chasis Nº. FJ40-288877 de propiedad de la Contraloría General de la República, sobre la base de su avalúo de $us. 2.500.- (DOS MIL QUINIENTOS DOLARES AMERICANOS). El acto del remate se efectuará en el Hall del Edificio situado entre las calles Colón e Indaburo, a la hora 16:00.

Los interesados en el remate pueden ver el vehículo en el garaje de la Contraloría y, en su caso deben apersonarse a la Dirección Financiera, para depositar el 5% de Ley.

La Paz, 19 de octubre de 1987.

Lic. Lelio Rodriguez Caballero
DIRECTOR DE BIENES DEL ESTADO

COMITE REGIONAL DE SALUD LA PAZ

FORO DEBATE

"PROBLEMATICA DEL HOSPITAL DE CLINICAS DE LA PAZ"

EL COMITE REGIONAL DE SALUD-LA PAZ, INVITA A TODAS LAS ORGANIZACIONES PACEÑAS, PARTICULARMENTE AQUELLAS VINCULADAS CON EL SECTOR SALUD, AL FORO DEBATE "PROBLEMATICA DEL HOSPITAL DE CLINICAS DE LA PAZ", A REALIZARSE LOS DIAS 27 Y 28 DEL PRESENTE, DE HORAS 9 A 12 Y 15 A 18, EN EL SALON DE HONOR DE LA H. PREFECTURA DEPARTAMENTAL.

LA PAZ, OCTUBRE DE 1987

MINISTERIO DE PREVISION SOCIAL Y SALUD PUBLICA
UNIDAD SANITARIA DE CHUQUISACA
INSTITUTO DE GASTROENTEROLOGIA BOLIVIANO JAPONES

CONVOCATORIA

La Dirección de la Unidad Sanitaria de Chuquisaca y la Dirección del Instituto de Gastroenterología Boliviano Japonés de Sucre, convoca a concurso de méritos y examen de competencia con carácter nacional, para la admisión de:

1 Médico Residente - Departamento de Medicina

REQUISITOS BASICOS

a) Título Académico (fotocopia legalizada)
b) Título en Provisión Nacional (o constancia de que se halla en trámite, refrendado por autoridad competente)
c) Certificado de nacimiento que acredite un límite que no sobre pase los 32 años de edad.
d) Curriculum Vitae (adjuntando certificados de notas de la Universidad)
e) Carnet de Identidad (fotocopia legalizada)
f) Certificado médico de salud
g) Carta de solicitud dirigida a la Dirección del Instituto de Gastroenterología.

CRONOGRAMA

1. Presentación de expedientes hasta el día 16 de noviembre de 1987, a horas 18:00 en la Secretaria del Instituto de Gastroenterología Bliviano Japonés de Sucre, Calle Colón esq. Av. Japón.
2. Recepción de exámenes, calificación de méritos y entrevista personal, del 2 al 8 de diciembre de 1987.

Sucre, octubre, 15, 1987.

Coca y Cocaina

El área de la dependencia campesina

Por Fernando Vargas Mendoza

Sustituir la mileneria economía de la coca, por el "criterio moderno, diversificado, no dependiente y audáz, con perspectiva social", es el planteamiento originado en el cerebro del mundo desarrollado que contrapone su accionar al pensamiento sencillo, terco y consecuente del campesino que produce y trasunta, más que un elemento vegetal, un símbolo de grandeza y tradición.

Las comunidades andinas, desde el nudo de Vilcanota hasta las frígidas alturas del Aconcagua, persisten en tributar creencia al poder espiritual de la hojita de la coca, muy propia de las breñas de la coordillera de Los Andes.

La coca fue en milenios, el elemento principál de la dieta del habitante andino, cultivada desde culturas primigénias hasta nuestros días, con una especial consagración. Fue y es fruto de la tierra dedicada a la Pachamama, a la medicina que protege al hombre y a la naturaleza. Un elemento supraterrenal que lleva inmersa una maldición, de la cual se hace permanente recuento en las comunidades que tienen como ascendencia, estás áridas tierras de la meseta cordillerana.

La coca en el tiempo de los Incas, como es en nuestro tiempo la mirra y el incienso, significó la porción más importante de la fe y la expresión que simbolizaba el poder espiritual de divinidades reales, presentes en el hombre.

En la colonia y la república, inclusive en el proceso de transformación social planteada en 1952, la coca como factor mitigador del hambre y el sacrificio, la hoja se presenta como la compañera fiel e insaparable del minero en sus lúgubres jornadas de trabajo; para el campesino que enfrenta diariamente la fuerza solar y el rumor del frígido viento altiplánico.

Científicamente ha sido descrita como un arbusto procedente de las breñas y valles de los yungas de la cordillera de Los Andes, especialmente situadas en territorios de Bolivia, Perú, Ecuador y parte de Colombia, cuyas condiciones ecológicas son especiales con relación a zonas similares en conformación topográfica de otras latitudes del mundo. Pertenece a la familia de las ERITROXILACEAS, con hojas alternas y aovadas, de estiulas axilares y flores blanquecinas. Su nombre procede del aimara Kkoka y, según la Academia de la Lengua, no tiene descripción semántica castellana.

Investigadores científicos han establecido que una especie similar a la coca andina, existe en la India y en Java. Empero, por las características particulares de la especie, la hacen venenosa para los peces.

Inicialmente, la coca, ha sido exclusivamente utilizada en la masticación para mitigar el hambre y el cansancio, cuyas propiedades eran relievadas por la creencia de un alto grado alimenticio. La investigación científica ha determinado que estas propiedades podían y debían ser utilizadas en la medicina, para contrarrestar afecciones y contribuir al desarrollo de la ciencia,como factor para preservar la salud de la humanidad.

Inicialmente descubrió un poderoso alcaloide que, por mucho tiempo, solamente era utilizado con fines medicinales. Se trata de un analgésico que permite controlar las glandulas mocusas y, en forma de inyectable, como anastésico local para operaciones de mínima significación.

En los Estados Unidos se utilizó, posteriormente, como un componente de gaseosas (cocacola) a manera de dar utilidad su principio de mitigador del hambre y la sed y, también, contra dolores eventuales.

En la década de los años setenta, por primera vez, se plantea la idea de buscar la transformación de la economía de la coca, como un recurso de alto valor destinado a mejorar las condiciones de vida de los campesinos. Hasta ese entonces, el productor del Chapare Cochabamba y los Yungas de La Paz, dependía de la diversificada producción agrícola, con especial tendencia hacia los cítricos y el bananño. La coca mantenía su significación económica, por el mercado permanente de las minas y el campo.

A mediados de los años setenta la coca encuentra "el boom del mercado" con precios altos, a consecuencia de la inusitada actividad de la industria clandestina de la cocaína que se refugia en los montes altos del oriente boliviano. Inicialmente produce el sulfato base, cuya producción es enviada a los laboratorios de destilación establecidos en Colombia.

Los productores agrícolas en ambas regiones, destruyen sus planteaciones de café y frutales, además de otros alimentos, para abrir el espacio necesario al cultivo de cocales que genera un espectacular ascenso. El escenario de la cocaina -Montero,Sinahota, Chuhumani, y las oscuras márgenes del Isibero y el Ichilo- muestran a pleno sol, la ostentación del flujo de capital.

La Organización de Naciones Unidas advirtió que, sin embargo del boom, los agricultores de la coca no han modificado su condición de economía deficiente. "En el marco de las necesidades crecientes, la expansión del cultivo de la coca, plantea un problema esencial para el país. La coca ha sido tradicionalmente una de las principales fuentes de ingreso de los campesinos yungueños, particularmente, allá donde su cultivo es intenso, pero con el irracional incremento de los precios producidos en la década de los setenta y con las consiguientes expansión e intensificación del cultivo, los ingresos han comenzado a depender crecientemente de la coca, lo cual ha alterado el tradicional modelo diversificado de producción. En su lugar, la coca emerge como cultivo dominante".

Las provincias yungueñas de La Paz, cuentan con territorios de 5.120 en el norte y 5.770 , kilómetros cuadrados, en el sur. El índice habitacional está en 80.073 y 69.924 habitantes, respectivamente. La población habla corrientemente, aimara, quechua y castellano.

La información técnica procedente del proyecto AGROYUNGAS, ha revelado que el área de un cocal, luego de diez años de explotación de los arbustos, queda como terreno totalmente inorgánico e inservible para futuras plantaciones. El cocal convierte en páramo con alto grado de erosión, explicó el consultor de la ONU, en Coroico.

Este hecho no solamente afecta a las condiciones geológicas de la zona, sino que limita definitivamente la potencialidad agrícola del área y somete a la comunidad a su evacuación, en el corto plazo.

En los últimos años se ha experimentado un creciente índice en la morbi-mortalidad infantil, como consecuencia de la ausencia de una alimentación más consistente y acorde con el requerimiento de las cohdiciones del clima. La tuberculosis entre los adultos tiene carácter de endemia y la dieta campesina, cada vez más inadecuada, origina otros problemas de salud. El índice estimado en materia de mortalidad infantil para la zona, es de ciento cincuenta muertes por cada mil niños nacidos.

Los campesinos, en consultas realizadas en el terreno, señalan que no significa ya un negocio enfrentar a una competencia de 30.000 productores de coca. La propagación de los cocales en todo el país ha originado una sobreoferta, frente a una demanda cada vez más reducida y menos palpable. El fenomeno de una oferta mayor a la demanda incipiente, significa un nuevo problema para el campesino.

El gobierno considera que el problema se plantea de manera dramática para el futuro. Según Anibal Aguilar, que desempeña funciones de subsecretario de Desarrollo Alternativo y Sustitución de Cultivos de Coca, dependiente del Consejo para la Lucha contra el Narcotráfico, señala: "El problema es de mucha mayor magnitud; el problema escapa al desarrollo de una línea de proyectos y tiene que ver con las posibilidades o con la apertura de posibilidades y, no solamente de sustitución de manera directa del cultivo. Fundamentalmente, la sustitución debe enfocarse desde el punto de vista de la dependencia de la región, hacia lo que significa la economía paralela".

Esta observación está contemplada en la política de gobierno. El ministro de Asuntos Campesinos, José Guillermo Justiniano, ha reiterado que "Bolivia mantiene su principio soberano de lograr consenso con las organizaciones campesinas, respecto a cada uno de los pasos que se dan en materia de sustitución y desarrolo agrícola", en cada oportunidad en que Estados Unidos observó la ejecución de los planes establecidos para la erradicación de los cultivos de coca.

El ministro de Informaciones, Hermann Antelo, sobre el tema, respondió a la consulta de PRESENCIA: "Cuando se habla de sustitución inmediata, se hace referencia a compromisos contraídos con los campesinos, quienes, por voluntad propia, decidieron arrancar sus plantas de coca".

"El hecho de iniciar el programa de sustitución responde a una planificación seria y responsable del gobierno, que arranca a partir del diálogo con los campesinos y sus organizaciones sindicales y termina con la decisión de los propios campesinos".

En Bolivia no existe un catastro sobre las extensiones de cultivos de coca, pero las estimaciones señalan que existen 27 mil hectáreas que producen algo más de setenta mil toneladas de hoja al año. Las necesidades de consumo tradicional, están calculadas en diez mil toneladas año, de manera que la reducción debe ser encarada con mayor rigidez.

El gobierno ha diseñado un plan de cooperación internacional de largo aliento -según Ahibal Aguilar- con fondos de Alemania, Italia, Inglaterra y los países bajos que ya comprometieron su participación. Se trata de modificar el criterio campesino y lograr sustituir la economía dependiente que originó la coca en importantes áreas del territorio nacional.

Estrenos de la semana

Por Amalia Gallardo

TABLA DE VALORES

1. Todo Público
2. Adolescentes
3. Adultos
4. No recomendable

Excelente	xxxxx
Muy buena	xxxx
Aceptable	xxx
Regular	xx
Mala	x

ASION Y GLO-A"
od. Estados Unidos
. Tony Scott

Uno de los temas e mejor se prestan ra la especcularidad del abajo cimatográfico es el la aviación. Con un en equipo fográfico, una cára bien montada el aire, la película produce los efectos vértigo, velocidad emoción.

El guión gira en rno a la responbilidad y traumas e viven los pilotos e ponen en juego, no ólo su propia seuridad sino también de los que los compañan.

El alto grado de ormación profesional ue brindan las cademias de perfecionamiento, las mbientaciones y un uen elenco hacen de obra una buena e teresante película.

1 - ****

LAS BRUJAS DE ASTWICK"
rod. Estados Unidos
ir. George Miller

Exuberante y ayana en el delirio, la elícula se refiere a s frustraciones de es mujeres que con us deseos materializan la presencia e un extraño personaje diabólico. Jack icholson demasiado obreactuado, encara al mago que brinda da una serie de xasperantes exeriencias a las tres migas que se dejan sar por el maligno rujo, ilusionista y bidinoso personaje.

El elenco ha sido uidadosamente eleccionado por iller, pero donde se mplea a fondo es en uso de efectos y ucos de imagen que acen de la obra un spectáculo de terror fantasmagoria que uede divertir y traer pero también ansar.

3 - ***

"HALCON" (Over the Top)
Prod. Estados Unidos
Dir. Menahen Golan

Una diferente personalidad de Silvester Stalione que, de Rambos a Rockyes, esta vez se inclina por mostrar una faceta más sentimental y humana, en el papel de un padre a la conquista del amor del hijo. El argumento gira sobre clichés establecidos, un camionero fornido y luchador de pulseta, casado con una joven aristócrata es rechazado por el suegro. La mujer está desahuciada y el... logra ganar la admiración del hijo.

La película no podía desaprovechar la imagen del campeón bruto y fuerte que han hecho millonario a Stallone y demostrado la ingenuidad de los espectadores.

Como el final es muy previsible y la personalidad del niñito es insoportable, el interés por el desenvolvimiento narrativo se congela antes de llegar a la mitad.

1 - ***

"LA BATALLA DE MOSCU"
Prod. Soviética
Dir.

Una buena recopilación de vistas documentales, le dé carácter a esta relación de la II Guerra Mundial el fracasado intento alemán de tomar Moscú.

Película seria, bien documentada, que mueve el desarrollo narrativo entre grandes batallas en diferentes campos así como los problemas de suministros y pérdidas de millones de vidas.

Se advierte la magnitud de recursos empleados en este grandioso fresco épico que se prolonga un poco más de lo conveniente.

1 ***

CINE BRASILEÑO

En la Casa Municipal de la Cultura se exhibe un importante Ciclo de Cine Latinoamericano que ha comenzado con una selección de seis películas de la Nueva producción de Brasil.

El cine brasileño ha sido uno de los pioneros en la eclo-

sión del cine latinoamericano. Nombres como Glauber Rocha, Pereira dos Santos, Diegues, abrieron rutas para la cinematografía de nuestro continente.

Es por esto que hoy reviste espectativa la muestra de las nuevas corrientes que se imponen en la producción de este país hermano.

Aunque la tesis temática de las muestras no se aleja de la denuncia y el análisis socio-cultural, lo que se advierte fácilmente en el conjunto es un estilo diferente, un cine fresco, espontáneo - a veces hasta el atrevimiento - pero siempre apuntando hacia la condena de convencionalismos, de tradiciones represivas, de abusos de poder y alienaciones culturales.

Por lo tanto no es posible ver sin considerar el contenido, enfrentar la base profunda y sería que se propone al espectador empujado a leer, más allá de las simples imágenes en movimiento.

Esta es una muestra itinerante que las embajadas de Brasil, presentan en diferentes países del continente. Con un excelente nivel y estilo propio, es un cielo cultural que vale la pena conocer.

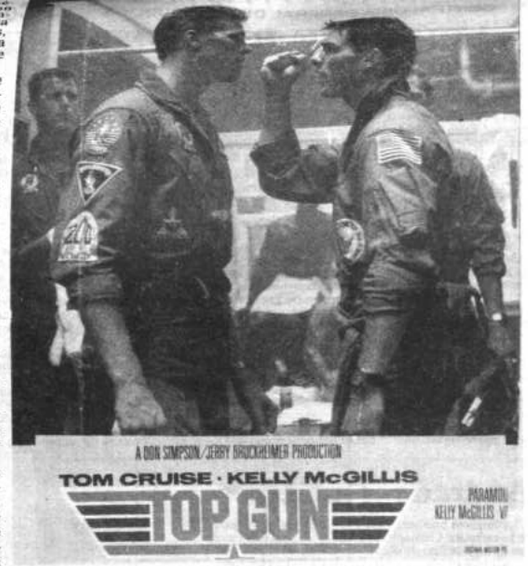

CONTRALORIA GENERAL DE LA REPUBLICA

AVISO DE SUSPENSION DE REMATE

Se comunica al público en general que se ha suspendido, hasta nuevo aviso, el remate del Jeep Marca TOYOTA, Placa LJE-529, Modelo 1976, fijado para el día viernes 30 de octubre del año en curso.

La Paz, 19 de octubre de 1987

Lic. Lelio Rodríguez Caballero
DIRECTOR DE BIENES DEL ESTADO

AUXILIAR DE CONTABILIDAD

Prestigiosa empresa, requiere los servicios de una señorita, para su Sección Caja.

Las interesadas deberán enviar carta manuscrita, Curriculum Vitae y fotografía reciente a Casilla 57, ciudad, hasta el 30 de octubre de 1987.

LA PAZ - SANTA CRUZ
TRINIDAD - SUCRE - TARIJA

POR LA RUTA DE LOS CONDORES Y CON EL SERVICIO DEL GRAN HOTEL COCHABAMBA. PASEMOS UN FIN DE SEMANA INOLVIDABLE EN EL PARAISO COCHABAMBINO.

PRECIOS DE VERANO
PAQUETE INCLUYE:
HABITACION INDIVIDUAL
MATRIMONIALES Y FAMILIARES
DESAYUNO BUFFET
TRASLADOS AEROPUERTO
HOTEL - AEROPUERTO
COCKTAIL DE BIENVENIDA
PASAJES AEREOS.

LLOYD AEREO BOLIVIANO

ES UNA INVITACION
DEL G.H.C. Y L.A.B.

Gran Hotel Cochabamba

PARA INFORMES Y RESERVAS
DIRIJASE A NOSOTROS EN COCHABAMBA TELFS.: 43300 al 303 TLX 3314
TELEFAX: 042-42823 O A SU AGENCIA DE VIAJE PREFERIDA

EDIFICIOS CON ELEVADORES PEATONALES

Por Héctor Valdivia Rodríguez

En épocas de apuro ocupacional es cuando hay que crear fuentes de trabajo, donde existe posibilidades de hacerlo, y las apremiantes necesidades urbanas de la ciudad de La Paz, mediante obras que representen inversiones recuperables, nos proporcionan esas fuentes de trabajo. Y esto en ningún caso se lo debe pasar por alto y menos soslayario para encubrir una situación de debilidad administrativa.

Cuando la empresa privada construye en zonas céntricas, lo hace sólo si puede satisfacer dos condiciones: debe existir mercado para departamentos de alquiler relativamente alto y debe cubrirse el lote de terreno hasta el máximo de altura permitido. En ambos casos, se reduce al mínimo la luz, el aire y el espacio abierto, y más, el aumento de población en el sector aumenta también los factores limitantes de los servicios esenciales, haciéndolos deficitarios.

En algunos sectores céntricos de la ciudad, aquel arreglo ordenado se puede conseguir construyendo grupos o conjuntos de edificios muy rentables de altura no mayor a los 12 pisos, de original diseño y singular belleza arquitectónica, y por supuesto, muy útiles para la colectividad. **Aquí, asume muchísima importancia económica la fábrica de materiales de construcción ya expuesta.**

Edificios elevadores. La falta de espacios en la ciudad de La Paz para agrupar edificios con destino a las viviendas y también para establecimientos comerciales, dada su configuración encajonada y en profundo valle, y por su reducido ciclo solar aprovechable, debemos erigir edificios de moderada altura. En el gráfico de ejemplo, cada hilera de edificaciones sólo ocupa una cuarta parte de manzana y satisface esa necesidad en el centro urbano.

Cada conjunto de edificios, siguiendo la pendiente natural de la calle se proyectaría en disposición dentada, con galerías de comercio y ascensores para ofrecer facilidades al transitar peatonal entre una y otra calle de pronunciado desnivel, edificios que deben merecer en todo caso el mayor empeño de los diseñadores para conseguir una atrayente y funcional arquitectura en base a esta nueva forma utilitaria de particular interés para la ciudad.

La larga galería o veranda (más o menos 200 m.) al cruzar longitudinalmente por un sector de los edificios, también abre por ambos lados de la misma dos largos frentes paralelos (más o menos 400 m.) donde se instalarían puestos comerciales limpios, por lo menos polvorientos y sin ruidos ni humaredas contaminantes del tránsito de vehículos a niveles de suelo.

Para la continuidad de la galería comercial desde una manzana a otra, tiene que construirse una pasarela cubierta de elegante diseño.

Su ejecución radica principalmente en la provisión de materiales de construcción a bajo costo, para estimular el interés de los propietarios de las antiguas construcciones a ser relevadas por otras modernas de alta renta. De esta forma tanto propietario como los entes encargados de encaminar y ejecutar las obras combinadas entre sector privado y público, no encontrarán problema alguno.

Se tienen que recuperar los últimos reductos urbanos que aún pueden posibilitar la construcción de estos imponentes como bellos conjuntos de edificios destinados a oficinas y vivienda. Sólo con proyectos de esta magnitud y nada comunes, se puede lograr el mejoramiento urbano. El sistema de la calle Colombia mostrado de ejemplo, tiene igual aplicación en la calle Bueno, acera norte; calle Pisagua, acera norte; y calle Sagárnaga acera sur, cada uno no mayor a dos cuadras de extensión.

En las ciudades de Valparaíso, Quito, Bogotá y otras con una topografía más o menos igual a la de la ciudad de La Paz, es posible que adopten este mismo sistema de edificios con elevadores peatonales y galerías de comercio. Es importante que nosotros seamos los primeros en construirlos.

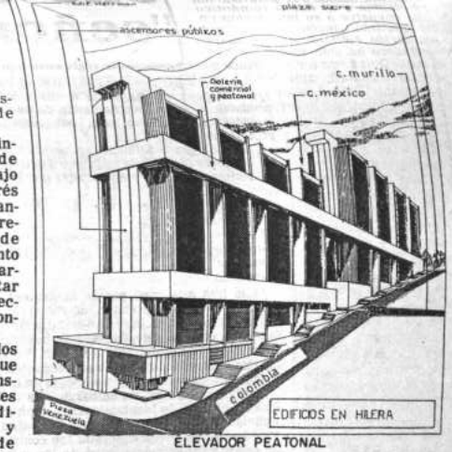

ELEVADOR PEATONAL

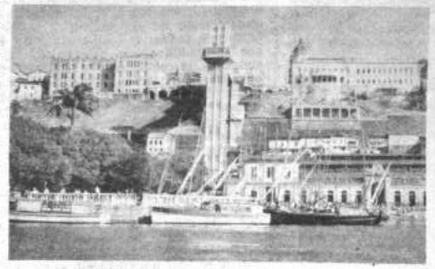

BAHIA, BRASIL.- ELEVADOR PEATONAL

CHE GUEVARA,...

(Viene de la pág. 4)

hizo más que asustar al ejército y la pequeña burguesía. Torres fue aventado por una conjura en la que intervinieron el MNR de Paz Estenssoro y Falange, grupo de extrema derecha y que llevó al poder al Gral. Hugo Banzer. Torres salió al exilio a Buenos Aires. La versión sobre su trágica muerte acaecida en junio de 1976 en esa ciudad señala a un grupo de la temible "Triple A" que secuestró al ex-Mandatario en el momento en que éste salía de su departamento para acudir a un café donde se reunían los exiliados bolivianos. En el momento del secuestro Torres tenía 55 años y era presentado por los círculos izquierdistas latinoamericanos como ejemplo del militar nacionalista "entregado" a las causas populares. Su secuestro duró dos días durante los cuales sufrió torturas. Su cadáver apareció en los extramuros, varios balazos en el cuerpo. ¿Quién decidió su muerte? Se dijo entonces que se trataba de una "respuesta" de los "duros" argentinos al asesinato del embajador boliviano en París, Gral. Joaquín Zenteno Anaya, acaecido poco antes, en mayo.

El cadáver debía ser trasladado a Bolivia pero el gobierno Banzer, temiendo que el homenaje que habían anunciado organizaciones obreras, se transformara en conmoción, negó a último momento la autorización y la viuda decidió entonces llevar los restos a México.

Gral. Joaquín Zenteno Anaya, Comandante de la Novena División del Ejército y por tanto principal responsable militar en la zona guerrillera. En el momento de la captura de Guevara comandada por el capitán Gary Prado, Zenteno se hallaba en el poblado de Valle Grande, de donde se trasladó en helicóptero a la Higuera.

En la escuelita habló con el célebre guerrillero y recogió el "Diario" y la carabina del "Che", de la que se apoderó.

Zenteno Anaya había sido el primer canciller del régimen Barrientos, después del golpe de éste contra el Presidente Estenssoro en 1964. Graduado en Saint Cyr, su dominio del francés era una rareza en el ejército boliviano y sin duda eso le sirvió para llegar al Ministerio de RR.EE. Concluido el episodio guerrillero fue premiado con la Embajada en el Perú, en época de Velasco Alvarado, cuando los militares peruanos pretendían haber encontrado una vía revolucionaria nueva, entre la nostalgia incaista y la auto-gestión yugoslava. Zenteno fue, entre los protagonistas de Ñancahuazú, el oficial mas traumatizado por la muerte de Guevara, a la que se refería con frecuencia, buscando ampliar las distancias con sus demás camaradas y minimizar su propia responsabilidad.

Cuando Banzer tomó el poder derrocando sangrientamente a Torres, (Agosto de 1971) Zenteno Anaya, que gozaba fama de ser un "gentleman" en una milicia de hombres burdos, apareció sin embargo comandando a los soldados que desalojaron a los universitarios que hacían resistencia en el edificio de la Universidad de "San Andrés". Los muchachos se declararban herederos espirituales del "Ché" Guevara y en cierto modo, partidarios de Tórrez, que se había convertido al izquierdismo.

En este punto se mezclan dos historias, la de **Zenteno Anaya** y la de **Andrés Selich Chop.** Este último, durante la guerrilla, tenía el grado de teniente coronel y era comandante de la Agrupación Táctica No. 3 de Valle Grande. Intervino en las últimas acciones en Quebrada del Yuro y se apoderó del reloj del "Che" Guevara, que exhibía como trofeo, en su muñeca, hasta el último de sus días.

Habíamos quedado en que Zenteno Anaya dirigió la toma de la Universidad de La Paz. Hubo varias bajas, pero no de soldados. Dos plazas deciden la suerte política boliviana, La Paz y Santa Cruz. Comandante de los "Rangers" en Santa Cruz era el coronel Andrés Selich Chop, quien se unió a Banzer y emergió como Ministro del Interior y despiadado represor de los grupos izquierdistas. Era el "duro" del régimen hasta que se produjo el rompimiento con Banzer quien lo envió como Embajador al Paraguay. De allí Selich retornó de incógnito y fue sorprendido en una reunión conspirativa por agentes de inteligencia que, al interrogarlo, lo golpearon de tal modo que le rompieron el hígado, provocándole la muerte.

El hecho conmovió al país y al Ejército, comandado por Zenteno Anaya, quien pidió a Banzer, a nombre de la institución armada, su renuncia. Banzer desde su mismo despacho habló telefónicamente con cada uno de los comandantes que, desmintieron a Zenteno. Este resultó más bien defenestrado y partió a París, como Embajador, al encuentro de su destino final.

En la capital francesa se acentuó la neurosis que sufría y tuvo incluso que ser internado en una clínica de reposo. Reincorporado a sus funciones diplomáticas, en mayo de 1976, a mediodía, cuando dejaba su oficina para ir a almorzar a su casa, al abordar su automóvil se le aproximó un individuo por la espalda, descerrajándole tres balazos que lo tendieron sin vida en el pavimento.

Continuará

MINERIA Y MEDIO AMBIENTE

II

Por Luis Soux Dupleich

los grandes de cada país, en algunos casos, en los países desarrollados, pero suceden hechos que deben llamarnos la atención.

Problemas emergentes del régimen de aguas

Adquiere particular importancia el estudio de las consecuencias que, en el medio ambiente, se producen por el aprovechamiento de aguas por la industria minera. Por esto, nos referimos expresamente a ellos.

De acuerdo a la definición contenida en el Art. 11 del Código de Minería, las siguientes actividades se encuentran reguladas y amparadas por ese cuerpo de leyes:

- Reconocimiento aéreo
- Exploración terrestre
- Cateo
- Explotación
- Beneficio
- Fundición

Las tres primeras, por la naturaleza de las operaciones que comprenden, no encierran mayor peligro de contaminación o de degradación ambiental, salvo, quizás, la destrucción de bosques en las operaciones exploratorias y de cateo. En cambio, las tres últimas son causa de preocupación por sus indudables consecuencias en el medio ambiente.

Hay que señalar, sin embargo, que no son las únicas causas de contaminación ambiental en Bolivia. Un caso clásico es el de la ciudad de La Paz. Las aguas del Choqueyapu son contaminadas en sus fuentes por los aportes de las minas e ingenios ubicados al pie del Chacaltaya. Cuando llegan a la zona fabril, se les aumenta el aporte contaminante de las industrias y de las instalaciones sanitarias, comprendiendo estas una enorme cantidad de detergentes. En el Orkojahuira, la contaminación es puramente industrial. En cambio, las aguas que, desde la laguna de Milluni llegan a la red de agua potable de la ciudad, vienen ya contaminadas por la copajira que se desprende de los desmontes mineralizados que rodean la laguna por dos de sus lados. En la ciudad, el aporte contaminatorio es aún mayor.

De esta manera, las aguas de la cuenca, a la altura de Aranjuez, están totalmente contaminadas. El crecimiento de la ciudad ha sido, en este caso, la principal causa de la contaminación, que deja como resultado una verdadera cloaca abierta por cerca de 80 kilómetros río abajo. Las hermosas huertas que antes se apreciaban a lo largo del río están desapareciendo y, sin duda, las legumbres y frutas que se cultivan en la zoa, antes tan fértil, de Río Abajo, no son aptas para el consumo. Este es un caso de contaminación que podríamos llamar mixta, pero hay otros muchos en Bolivia que son casi exclusivamente de origen minero. A ellos nos referimos en especial.

Decíamos anteriormente que el principal problema radica en el uso y aprovechamiento de las aguas por la minería.

Nuestro Código de Minería distingue tres casos principales:

- **Aguas alumbradas por el minero**, dentro de su concesión y como consecuencia de sus trabajos. En este caso, el minero puede aprovecharlas como mejor le parezca, y aún variar su cauce, echándolas a otro. Aquí la ley asigna un derecho de propiedad absoluto, sin limitación alguna.

Distinto es el caso de las **aguas que discurren por la concesión**, sean estas nacidas en la concesión por causa distinta de la minería, o que simplemente pasan por ella siguiendo su curso normal. En este caso, el minero puede utilizarlas, pero con la obligación de devolverlas a su curso normal. Si el dueño del suelo no acepta llegar a un acuerdo con el minero para el uso de estas aguas el minero puede expropiarlas. En todo caso, tanto el superficiario como los mineros colindantes puede exigir que el minero señale el sitio en que devolverá el agua a su curso para utilizaria a su turno. Véase que aquí existe una derogación expresa del derecho común, al permitir al minero expropiar para un fin particular, otro bien también privado en aplicación del principio de la utilidad pública. Luego veremos los aspectos referentes a la jurisdicción y otros referentes a la expropiación.

- Por último, si el minero necesita para sus trabajos aguas de dominio público, podrá solicitar una concesión de aguas, en la forma normal de las concesiones mineras.

El problema respecto a la utilización de aguas reside en el hecho de que, por lo general, y sobre todo desde la aplicación de técnicas de flotación con el uso de aceites y otros componentes químicos, el agua que sale de los ingenios es inutilizable para la agricultura y causa la muerte de los peces y demás fauna que anteriormente vivía en los ríos y arroyos, con grave daño a la agricultura y al medio ambiente.

En este caso, el Art. 87 del Código contiene una

"si las aguas usadas por el minero y devueltas "a su cauce natural, resultaren inservibles "para regadío, estará obligado a indemnizar "los perjuicios irrigados al propietario del suelo".

Por otra parte, el Art. 86 in fine del Código contiene una limitación insuficiente al uso de aguas por el minero, al establecer:

"No procederá la expropiación de aguas cuando "ella interrumpa o perjudique la provisión de "agua potable a las poblaciones".

Examinemos someramente el problema.

Ante todo, el minero se encuentra jurídicamente en una posición privilegiada pues, además de no estar limitado en el uso de las aguas que alumbra (ya que puede incluso desviarlas del cauce) o que discurren por su propiedad, puede obtener la expropiación de las aguas propias del superficiario y adquirir concesiones de aguas del dominio público. La única limitación a la expropiación es la señalada anteriormente cuando se trata de interrumpir o perjudicar la provisión de agua potable a las poblaciones. Esta norma merece serios reparos ya que, tal como está redactada:

- No impide que el minero contamine el agua que alumbra y luego pase a engrosar el caudal de líquido destinado a una población.

- Tampoco refrena la contaminación de aguas que discurran por la concesión y luego pasen a engrosar el caudal destinado a las poblaciones.

- Por último, no significa óbice para que el minero obtenga, aguas arriba de una población, una concesión de aguas del dominio público, las use, las contamine y devuelva al cauce aguas contaminadas.

Es de hacer notar que en todos estos tres casos, el minero no necesita recurrir a la expropiación.

El caso es tan evidente, que la Municipalidad de La Paz hubo de recurrir expediente de hacer declarar reserva fiscal minera el área de la cuenca de Hampaturi para asegurarse una provisión de aguas no contaminadas en esa zona, con destino a la ciudad.

A la inversa, la disposición legal que comentamos no especifica qué se entiende por "poblaciones", término muy lato, que puede comprender desde una gran ciudad hasta un rancherío de tres o cuatro casas, lo que constituye, sin lugar a dudas, la posibilidad de establecer un insuperable freno a las actividades mineras en áreas de cierta población.

Esto en cuanto se refiere a las poblaciones.

El caso de las actividades agrícolas, es también altamente interesante.

La norma contenida en el Art. 87 del Código permite al minero utilizar las aguas que alumbra o que discurren por su propiedad, las que apropie u obtenga por la vía de concesión de aguas y contaminarlas de modo que resulten inapropiadas para el riego. La única sanción en que incurre, es el pago de una indemnización por daños y perjuicios a los ribereños perjudicados.

En este orden, hay que señalar, que, mediante Ley de 22 de noviembre de 1948 se obligó a las empresas mineras grandes (ahora la Corporación Minera de Bolivia) y medianas, a purificar y neutralizar los efectos nocivos de las aguas utilizadas en sus ingenios y demás trabajos mineros, bajo sanciones. Esta ley no ha sido jamás aplicada, seguramente por el elevado costo que significa las instalaciones de medios par purificar el agua, especialmente la contaminada por aceites de floración. Por otra parte, no sería de aplicación a los concesionarios de plantas de beneficio y de fundición.

Pero, volviendo al régimen del Código, nos encontramos ante los siguientes problemas:

- El minero tiene una posesión privilegiada, puesto que, por la vía administrativa puede obtener, en trámite ante el Subprefecto de la provincia, la expropiación de aguas, existiendo el recurso ordinarios de apelación ante la Superintendencia Departamental, solamente en cuanto se refiere a la valoración de la indemnización a ser pagada al superficiario.

- Asimismo, puede obtener en trámite sumario ante la Superintendencia, con recursos ante la Corte Nacional de Minería y la Corte Suprema, la concesión de aguas. El superficiario no puede formular oposición formal en la vía administrativa, y puede solamente presentarse ante el funcionario encargado de las diligencias de mensura, alinderamiento y posesión para pedir que se respeten sus derechos.

De esta manera, cerrados prácticamente los remedios jurídicos por la vía administrativa y perfeccionado el derecho del minero, al superficiario y a los ribereños no les queda otro camino que el del juicio ordinario para reclamar el pago de la indemnización. Este juicio, de acuerdo a la cuantía, se entablará ante los jueces de instrucción o de partido, con los recursos normales de apelación y de casación. El superficiario y los ribereños

*