Julio MES DE REGALOS Manaco por supuesto

PRESENCIA

MATUTINO FUNDADO POR HUASCAR CAJIAS K. EL 28 DE MARZO DE 1952
AÑO XXXVI- No. 10.414- LA PAZ,BOLIVIA,MARTES 18 DE AGOSTO DE 1987- 30 PAGINAS Y SUPLEMENTO EDUCATIVO- Bs 0.50

POR SU COMPRA HASTA Bs 20. RECLAME 2 PARES DE CORDONES
DE Bs 20. HASTA Bs 30. 1 PAR DE PLANTILLAS SANITIZADAS
DE Bs 30.- ADELANTE 2 PARES DE PLANTILLAS SANITIZADAS
Manaco por supuesto

l gobierno ofreció 40% de ncremento a los maestros

...tro de Finanzas, Juan Cariaga Osorio, informó ayer, ...reservada al Senado Nacional, que el gobierno ofrece ...to salarial del 40%, como media del ofrecimiento ...anteriormente y el pedido de los maestros, que fue de ...ces de haber mínimo.

...ese aumento sería realidad, "siempre y cuando el Se... a qué rubro se cargaría el impuesto para estos cinco ...año, porque el Estado está imposibilitado de poder gas... centavo del Tesoro General de la Nación".

...casi dos horas que duró la sesión reservada, los sena... un informe de toda la situación económica del ...el ministro Cariaga había manifestado que el gobier... salirse de sus marcos económicos, porque está ...en dar el arranque de la reactivación; expresó, ...las puertas de reactivar la economía del país y no po... nuestro presupuesto, porque iniciaríamos la ...da de la inflación monetaria, por lo que pido a los ...ayuden a buscar cómo será y a qué rubro se cargará el ...to para estos cinco meses".

...para los 70 mil maestros urbanos y rurales que exis..., un incremento del 40% significa la cantidad de 12 ...dólares, que deberán ser recaudados en el curso de los ...meses.

La Comisión de Educación, presidida por el senador Carlos Azad e integrada por Guillermo Tineo, Raúl Alcalá y Ernesto Molina Panduro, se reunirá en la mañana de hoy, para buscar el ítem al que se deberá cargar el impuesto, por los cinco meses que faltan para concluir el año.

Esta tarde continuará el informe reservado, donde se continuará analizando la propuesta económica del gobierno al magisterio.

MINISTRO DE FINANZAS

El ministro de Finanzas, Juan Cariaga, al concluir la sesión del senado, dijo: "No puedo hacer conocer a la prensa el informe que presté a los senadores, debido al carácter reservado de la reunión".

Agregó: "El gobierno insiste en que el magisterio debe levantar todas sus medidas de presión, para entrar en el diálogo y solucionar el conflicto".

La prensa consultó al ministro, sobre la presentación de un proyecto de ley para la aprobación de un presupuesto adicional destinado al magisterio, mediante la aplicación de un impuesto, expresó: "No existe nada definido por parte del gobierno, por cuanto el magisterio continúa con sus medidas de presión. Si el magisterio no levanta sus medidas de presión no se podrá avanzar en la solución del conflicto. El gobierno está llano al diálogo, pero debe levantarse la huelga", agregó.

En el mar Caribe

Colombia denuncia "maniobras hostiles" de parte de Venezuela

BOGOTA, 17 (EFE).- Unidades navales colombianas han sido objeto de "maniobras hostiles" en aguas de éste país por parte de buques armados de Venezuela, afirmó hoy el gobierno colombiano.

Las mismas fuentes agregaron que aviones venezolanos realizaron vuelos a baja altura sobre corbetas colombianas situadas en aguas del Caribe que éste país considera propias.

El informe oficial indica que la corbeta "ARC Caldas", que permaneció ocho días en la zona, frente a las costas de la península de La Guajira, fue relevada por la "ARC Independiente".

La Corbeta está fondeada a tres millas de la costa colombiana, "en aguas jurisdiccionales de nuestro país", agrega el informe.

El barco de guerra venezolano "ARV Sucre" se mantiene en posición a una milla del "ARC Independiente", "en aguas de la zona económica exclusiva de nuestro país".

El gobierno venezolano también considera propias las aguas de la zona de los incidentes y envió a Bogotá una nota de protesta por la presencia allí del "ARC Caldas", diciendo que era una "provocación".

El informe oficial colombiano dice que el 9 de mayo la "ARC Caldas" "procedió a invitar" a varios pesqueros venezolanos a que abandonaran las aguas jurisdiccionales de éste país, y, posteriormente, hizo lo mismo con el ARV Libertad".

"La unidad naval del vecino país hizo caso omiso del llamado hecho por la corbeta colombiana", agrega el informe.

"El ARC Caldas -según el gobierno- en ningún momento ha salido de aguas jurisdiccionales colombianas, como se ha pretendido hacer creer por parte de autoridades venezolanas".

El informe colombiano registra también las versiones procedentes del vecino país sobre "una gigantesca movilización venezolana desde el interior del país hacia la zona fronteriza con Colombia".

El presidente colombiano, Virgilio Barco, prosiguió hoy sus reuniones con el canciller Julio Londoño y otros colaboradores de su gobierno para estudiar la respuesta a la protesta venezolana".

POSICION VENEZOLANA

CARACAS, 17 (AP).- La Cancillería evaluó en las últimas horas la estrategia ante Colombia, en tanto que líderes políticos consideraban conveniente

(Pasa a la pág. 10)

...TEL debe pagar más de 16 millones de dólares

...gresar a proyecto andino de co...ción por satélite

...de cancelar 16.720.000 dólares para ingresar, ...al proyecto andino de comunicación vía ...nado "Cóndor".

...satélite será lanzado al espacio durante el se... de 1992. El inicio de las operaciones ha sido ...el cuarto trimestre del mismo año. El primer ...desembolso debe efectuarse a partir de sep....

...a un informe proporcionado por la Empresa ...Telecomunicaciones (ENTEL), el costo total del ...que debe ser aprobado por los cinco gobiernos ...Acuerdo de Cartagena es de 209 millones de ...

...se utiliza el criterio con que se fijan las contri... interior del Pacto Andino las cuotas totales de ...y Venezuela deben ser de 58.5 millones de ...uno y de 16.720.000 para Bolivia y Ecuador. ...estas cuotas podrían ser pagadas sin recurrir ...externo en el plazo de cuatro años. Agre...ferencia de las cuotas se debe a que en los tres ...el flujo de las comunicaciones es más inten...

...los ministros de Comunicaciones de los ...del Pacto Andino han previsto que los cos... Andino de Telecomunicaciones por Saté... deben exceder del 3 por ciento anual del total ...

Bolivia vendería gas licuado al Paraguay

***ASUNCION, 17 (AP).-** Bolivia podría proveer al Paraguay gas licuado de petróleo para lo cual se construiría un gasoducto, informó hoy aquí el vespertino "La Tarde".*

El periódico indicó que el ministro de relaciones exteriores de Bolivia, Guillermo Bedregal Gutiérrez, se reunió con su colega paraguayo Carlos Augusto Saldívar, ocasión en que el diplomático visitante ofreció la realización de un estudio de factibilidad para la construcción del gasoducto.

El canal conductor llegaría al Paraguay mediante un ramal del gasoducto que será construido en breve por Bolivia y por Brasil.

"La Tarde" agregó que los dos cancilleres analizaron otros temas de interés bilateral como la conexión de redes viales mediante la terminación de la ruta Transchaco y el intercambio comercial.

Posteriormente el boliviano Bedregal Gutierrez fue distinguido con la condecoración de la "orden nacional de mérito" en el grado de gran cruz. La imposición estuvo a cargo de su colega paraguayo Carlos Augusto Saldívar.

El canciller boliviano fue invitado por el gobierno nacional, junto con otras autoridades civiles y militares de países sudamericanos, de España y Sudáfrica, para participar de las celebraciones del 450 aniversario de la fundación de la ciudad de Asunción y de los 33 años del general Alfredo Stroessner en la presidencia de la república.

...tro de Educación reiteró:

...Mientras se mantenga la huelga no ...ay posibilidades de negociación"

...nformaron las comisiones de Teleducación y Educación ...fónica para suplir la falta de clases. Se dictarán cursos de ...ración para bachilleres y prebachilleres.

...por unani... que con ...posibilidad ...", dijo el ...Educación y ...rique Ipiña ...de haber ...a los miem...misiones na... Teleduca...ción Radio...

... que ambas ...menzarán a ...mitir progra... a la breve... objeto de ... de clases. ...que, en los ..., se comen... a través ...Televisión Bo...

...conflicto do... que el go...dispuesto a es... concretos ..., siempre ...da la huelga ...ientras no ..., no nego...

...las papeletas ...mes de julio ...irregularida... descontaron los días no trabajados, aseguró.

RECUPERACION

La Dirección General de Educación Media informó que, de continuar el conflicto, el próximo lunes, a más tardar, comenzará un plan de cursos de recuperación para bachilleres y prebachilleres.

Se informó que dichos cursos serán libres y la inscripción costará 2 bolivianos. Esa repartición procederá a la contratación de personal docente, principalmente en las asignaturas de matemáticas, física, química, historia, geografía y otras.

Dichos cursos funcionarán en establecimientos particulares, también se dictarán en el resto del país.

TELEEDUCACION

A fin de "complementar y reforzar los programas de educación en actual vigencia, recurriendo al buen uso de los medios de comunicación social", el Ministerio de Educación y Cultura constituyó las comisiones nacionales de Teleeducación y Educación Radiofónica, la primera de ellas presidida por Víctor Hugo Vásquez y la segunda por Donato Uría.

Ambas comisiones, de acuerdo a la resolución ministerial, funcionarán bajo la directa responsabilidad de los subsecretarios de Educación Urbana, Rural y Coordinación Educativa.

En la parte considerativa, se destaca: "Que la educación es un proceso permeable a los múltiples medios de comunicación que contribuyen a su desarrollo, contándose entre ellos la radio y la televisión, cuyas técnicas, funcionamiento e incluso contenidos, ejercen una influencia en la inteligencia, la afectividad y la personalidad de los niños y jóvenes del país".

Se establece que "los profesores designados en cada una de las comisiones, quedan declarados en comisión con el goce del 100 % de sus haberes, por el tiempo completo que dediquen a estas tareas y hasta nueva disposición".

***URCUPIÑA.-** Aproximadamente 100.000 peregrinos de diversas regiones del país, especialmente de las provincias cochabambinas, de La Paz y Santa Cruz asistieron este año a la festividad de la Virgen de Urcupiña, en la localidad de Quillacollo. Se formaron largas colas para llegar hasta el altar de la virgen.*

Defensa de la educación

Colegios privados de La Paz inician hoy paro de 48 horas

Los colegios y escuelas privadas de La Paz, componentes de la Asociación Nacional de Colegios Particulares, inician hoy el paro de 48 horas dispuesto para "solidarizarse íntegramente con los jóvenes de los establecimientos fiscales que claman por la reapertura de sus escuelas y colegios."

El paro fue acordado en asamblea de ANDECOP realizada el 13 de agosto, cuando se resolvió "manifestar total apoyo a la clase estudiantil del país ante el abandono en que se encuentra", como se expresa en un comunicado posterior y que también menciona la posición de los responsables de los colegios privados, en sentido de : "Apoyar los esfuerzos que se están llevando a cabo para lograr un entendimiento en búsqueda de soluciones justas y esperar que la mediación de la Iglesia Católica logre una solución definitiva. Decretar un paro de 48 horas en todos los establecimientos privados afiliados como signo de protesta ante la no solución de un problema tan vital cual es el derecho que tienen los niños y jóvenes a recibir la educación que los convierta en hombres útiles y preparados para un futuro mejor. Si no se encuentra una pronta solución a este grave conflicto, ANDECOP seguirá solidaria con la niñez y juventud abandonados del derecho que les asiste, y manifiesta que continuará buscando signos de protesta hasta la solución definitiva."

SALARIOS JUSTOS

Al dar cuenta de su adhesión al paro dispuesto por ANDECOP, algunos colegios emitieron pronunciamientos en los que además de expresar su defensa a la educación de niños y jóvenes de establecimientos fiscales, piden también justicia social y salarios justos para los profesores de ese sector.

La Comunidad Educativa Cooperativa Seguencoma Ltda. - Colegio San Ignacio anota en una parte de su comunicado: "Inspirada en principios que brotan de una opción educativa desde la perspectiva cristiana, CESEL se adhiere a las múltiples demandas para una solución del problema en términos de justicia social. Esto implica una consideración adecuada por parte del Supremo Gobierno a lo que es un legítimo derecho de todo ser humano, de percibir una remuneración que le permita cubrir, por lo menos, el mínimo de sus necesidades vitales. Es primera responsabilidad del Gobierno, como gerente y administrador del bien común al servicio de la sociedad, poveer los mecanismos adecuados para atender lo que es un derecho fundamental de la persona humana."

Ministro de Salud

"Hace falta distribución equitativa de recursos"

Según el Ministro de Salud, Carlos Pérez, es necesario lograr, a la brevedad posible, una "distribución equitativa de los recursos financieros y humanos, que el país y la cooperación internacional asignan al pueblo" para eliminar las diferencias existentes, en cuanto a acceso a los servicios de salud se refiere, entre privilegiados y abandonados.

Tal aseveración se halla en un informe escrito, que el citado ministro remitió a PRESENCIA y en el que señala además que obtuvieron importantes logros en el país en el campo de la salud.

Afirma que se ha aumentado el control de las enfermedades prevenibles por vacunación, mediante la movilización y participación popular, establecido una atención efectiva de la salud de la madre a través del programa de atención gratuita perinatal, desarrollado centros infantiles de leche, fortalecido el proceso de capacitación, aplicado una "estrategia integral en el control de enfermedades transmitidas por vectores ofreciendo una nueva alternativa para incorporar ámbitos territoriales inexplotados al desarrollo nacional ".

Asimismo, sostiene que se ha protegido con acciones sanitarias básicas a los grupos de migrantes mineros, atendido a las poblaciones afectadas por desastres naturales y llevado adelante un plan de salud mental, con acciones contra el alcoholismo, el tabaquismo y la drogadicción, así como profundizado la atención del impedido.

Afirma que el Ministerio de Salud consiguió "avanzar mas allá de la planificación autocrítica e implantar un modelo de planificación participa en base a la regionalización y programación local con criterio de riesgo".

Por otro lado, dice que se impulsó el establecimiento de convenios bilaterales y multilaterales, en beneficio del desarrollo institucional y operativización de programas de salud .

...nvenio Hipólito Unanue cooperará ...la Universidad Andina de Sucre

...tarán cursos de post-grado en política y salud

..."Hipólito Unanue" de Cooperación en ...un acuerdo en favor de la Univer... "Simón Bolívar", mediante el cual se ...ción de una cátedra, para impartir ...de educación superior sobre política ...en salud.

...fue suscrito ayer en el despacho de la ...de la República, entre el Dr. Julio ...presidente de la comisión directiva de ...Andina, y el Dr. Arcadio Andrade, se...vo del Convenio "Hipólito Unanue", ...en salud para los países del área an...

...del acuerdo, se realizarán cursos ...con programas de educación conti...ales de la subregión, y se procur...sión de materias de interés común, ...ción, el tráfico de estupefacientes, ...malaria, el mal de Chagas, la parasi... y otras.

...Garret destacó la importancia del ...ayudará a solucionar una serie de pro...campos de urgente atención.

...el Dr. Arcadio Andrade dijo: "Es para ...mos compartir con ustedes este ...mento, en el cual dejamos sentada la posición del Convenio Hipólito Unanue, de los ministerios de Salud del área andina, en el sentido de apoyar las acciones que realiza esta Universidad Andina, fundada por la necesidad de crear recursos humanos para propiciar la integración de la subregión, en materia de políticas de integración de la salud.

"Por otro lado, hemos buscado lineamientos que nos sirvan para propiciar esta integración en el caso de las fronteras, nosotros estamos ya iniciando una reunión, dentro de muy poco tiempo, y precisamente comenzamos por la región fronteriza boliviano-peruana. Esta reunión permitirá sacar bases importantes, para conformar los recursos humanos necesarios, en cuanto las necesidades sean definidas".

En materia de malaria, estamos iniciando los estudios y hemos solicitado a la fundación de la Organización de Exportadores de Petróleo (OPEP), de la cual dos de los miembros de la subregión andina son miembros, para obtener fondos que sobrepasen el millón y medio de dólares, lo que permitirá financiar dichos estudios, particularmente en Bolivia, para detectar, formar recursos humanos y, posteriormente, realizar un control de esa enfermedad, añadió.

Banco Central de Bolivia:

Nueva moneda comenzará a circular la primera quincena de septiembre

El Banco recibirá 26 millones de piezas en moneda metálica y 105 millones en billetes.-Hasta el 31 de diciembre, deberá recogerse la actual moneda en circulación

El Banco Central de Bolivia pondrá en circulación el nuevo signo monetario, el "Boliviano", en la primera quincena de septiembre, a través de una adecuada distribución por el sistema bancario nacional para el canje respectivo. La vigencia del actual peso boliviano y los cheques de gerencia finaliza el 31 de diciembre, pero se considera que no será posible hacer el canje respectivo, lo que determinará pedir al Congreso la aprobación de una enmienda para ampliar el plazo de canje de los viejos billetes por los nuevos.

Esta explicación fue hecha a PRESENCIA por el gerente legal del Banco, Fernando Paz, quien confirmó que el Banco Central recibirá el primer embarque de la nueva moneda hasta este viernes, y las subsiguientes semanas el resto del dinero, de acuerdo a los contratos suscritos con la firmas alemana y francesa.

Por ese contrato, se recibirá 26 millones de piezas en monedas y 105 millones en billetes. Pero, el problema que se presenta en el proceso de canje de los billetes viejos, principalmente del campesino, que no siempre lee periódicos, ni ve televisión y -a veces- ni escucha la radio.

Ha comenzado la campaña de promoción del nuevo signo monetario en los periódicos y se ampliará esa campaña por radio y televisión, pero es difícil recoger todo el dinero en tan poco tiempo por lo que se pedirá una ampliación de plazo para que siga circulando la actual moneda.

ACLARACION

Debido a versiones periodísticas, el Banco Central de Bolivia aclaró que se está retirando de las bóvedas toneladas de billetes viejos y "cheques de gerencia" que puso en circulación la anterior administración, durante la hiperinflación.

Todo el material recogido es de cortes menores: de 100.000, 500.000 y 1.000.000 que ya no tienen valor y existen toneladas que se trasladan a los depósitos de El Alto para su incineración.

"No es evidente -dijo Paz- que se estuviera embarcando el oro o se estén haciendo operaciones de canje.

"Las bóvedas del Banco Central tienen que estar desocupadas para recibir los billetes y monedas de la nueva emisión monetaria, además que tiene que recogerse los actuales billetes que todavía están en circulación, por lo que se requiere campo en los depósitos".

Murió Rudolf Hess "El solitario de Spandau" lugarteniente de Hitler

Fue condenado a cadena perpétua por el Tribunal Militar de Nüremberg en 1947 y quedó durante los últimos 17 años como el único ocupante de Spandau, la cárcel para criminales de guerra controlada por cuatro potencias.

MADRID, 17 (REDACCION CENTRAL DE EFE).- Rudolf Hess, el ex-lugarteniente de Adolf Hitler fallecido hoy, fue internado el 18 de junio de 1947 en la prisión de Spandau, condenado a cadena perpetua.

Le acompañaban otros seis hombres que ocuparon cargos de responsabilidad en la Alemania nazi para cumplir sus respectivas condenas, dictadas por un tribunal internacional especial que procesó en Nuremberg a 21 dirigentes nazis y dictó 14 penas de muerte.

Los otros seis reos abandonaron la cárcel tras cumplir sus condenas o por razones de salud, y desde 1970 Rudolf Hess era el único ocupante de la prisión de Spandau, situada al oeste de la zona urbana de Berlin Occidental, donde habitaba una de sus 660 celdas.

Rudolf Hess nació en Alejandría, Egipto, el 26 de abril de 1894, en el seno de una familia acomodada dedicada al comercio, que en 1906 regresó a Alemania, donde fue educado en el culto a aquel país y posteriormente amplió estudios en Suiza y Gran Bretaña.

Al estallar la Primera Guerra Mundial, Hess se presentó voluntario en el Ejército Alemán e hizo la campaña en los Cárpatos, prestando servicios en el 16 regimiento de infantería bávara, en el que Adolf Hitler era cabo, pero en aquella época aún no se conocieron.

Hess resultó herido en un pulmón y, tras su recuperación, se incorporó al arma de aviación, en la que llegó a destacar como uno de los mejores pilotos.

Al terminar la contienda, Rudolf Hess, que tenía entonces 25 años, reanudó sus estudios de historia y economía en la Universidad de Munich, ciudad en la que se registraron diversos incidentes de carácter político y estudiantiles.

SOLO ESPERABA LA MUERTE.- Rudolf Hess, que fuera segundo en la jerarquía de la Alemania Nazi de Adolfo Hitler, murió a los 93 años de edad. A los aliados, mantener a Hess en la prisión les costaba 840.000 dólares anuales. El cadáver de Rudolf Hess será entregado para su sepelio a sus familiares residentes en la República Federal de Alemania. Hubo versiones, no confirmadas, de que el cadáver sería cremado poco después de su muerte. Hess desea ser sepultado en Wunsiedek, una población del nordeste de Baviera (Radiofoto AP, Archivo PRESENCIA).

PRIMER CONTACTO CON HITLER

Fue allí donde estableció contacto con Hitler y se alistó en su partido, convirtiéndose en uno de los más apasionados seguidores del dirigente nacional socialista, a quién acompañaba en todos los actos que organizaba.

Estuvo a su lado siempre en los numerosos incidentes que Hitler protagonizó.

En uno de aquellos incidentes Rudolf Hess resultó herido en la cabeza, lo que dio origen, tiempo después, al rumor de que a partir de entonces su cerebro quedó afectado.

Sus contactos con Hitler se fueron estrechando y en 1923 era ya uno de sus más íntimos colaboradores.

En noviembre de aquel año ambos fueron detenidos cuando participaban en una manifestación e internados, en la cárcel de Landsberg, en la que Adolf Hitler dictó a Hess su "Mein Kampf" (mi lucha) y éste se encargaba de corregir las faltas de sintaxis.

Al ser puestos en libertad, Hess se convirtió en el ayudante personal de Adolf Hitler y en 1933, cuando éste asumió el poder en Alemania, fue nombrado representante suyo en la dirección del Partido Nacionalsocialista.

A partir de aquel momento Rudolf Hess estuvo presente en todos los momentos culminantes del nazismo y ocupó cargos relevantes tales como ministro sin cartera, miembro de Reichstag, miembro del Consejo de Ministros del Reich, miembro del gabinete secreto y llegó a ser nombrado sucesor del Fuhrer, inmediatamente después de Hermann Goering. También fue general de las S.S.

El 16 de mayo de 1941, en plena Segunda Guerra Mundial, Rudolf Hess realizó, en solitario, un inesperado viaje en avión a Gran Bretaña, acción que fue calificada de "locura" tanto por los alemanes como por los aliados y jamás se ha llegado a saber el motivo del vuelo y el objetivo que perseguía Rudolf Hess.

Antes de declararse la Segunda Guerra Mundial y durante la contienda, Adolf Hitler realizó diversas tentativas para llegar a un acuerdo con Gran Bretaña, que eran conocidas y apoyadas por su lugarteniente.

Una de las versiones más aceptadas fue que, en aquel vuelo, Hess era portador de un mensaje verbal del Fuhrer en el que proponía a Gran Bretaña un pacto para conseguir la paz entre ambos países.

Cuando el avión en que viajaba Hess entró en el espacio aéreo de Escocia estuvo a punto de ser derribado por aviones de caza británicos y el dirigente nazi se lanzó en paracaídas.

DETENIDO Y CONDENADO A CADENA PERPETUA

Detenido por la Policía no fue identificado satisfactoriamente hasta 24 horas después de su captura. Hess no consiguió hablar con miembro alguno del gobierno británico y permaneció encarcelado hasta el final de la guerra, en que fue devuelto a Alemania para ser procesado por el Tribunal Especial de Nuremberg, encargado de juzgar a los dirigentes nazis como "criminales de guerra".

El tribunal dictó cadena perpetua contra Rudolf Hess, a pesar de que los soviéticos pedían para él la pena de muerte, pero prevaleció el criterio de que el estado mental del acusado era deficiente, aunque los psiquiatras que le reconocieron declararon que su estado mental era perfecto.

Desde su internamiento en Spandau estuvo siempre incomunicado y sin mantener contacto alguno con los otros seis presos.

En 1967 consiguió que le visitara su abogado a quien dictó su testamento y tres años después, convertido ya en el Solitario de Spandau, fue autorizado a recibir la visita de su esposa, Ilse, y de su único hijo, Wolf-Ruediger, una vez al mes y durante media hora.

La escasa información que se ha obtenido sobre Hess a lo largo de los años revela que ha pasado por fuertes depresiones físicas y mentales, y así lo confirmó su hijo en declaraciones a la prensa que hizo en febrero de 1977, año en que Hess intentó suicidarse.

En diversas ocasiones se presentaron peticiones, por parte de familiares y abogados, para que fuese excarcelado. En marzo de 1981 sus abogados propusieron que el "Caso Hess" fuese planteado en las Naciones Unidas, no sólo ante la Comisión de Derechos Humanos, sino ante la Asamblea General, propuesta que no fue aceptada.

La prisión de Spandau está situada en el oeste de la zona urbana de Berlin Occidental. Seis torres de vigilancia, armadas con ametralladoras, se alzan sobre el edif[illegible] está rodeado [illegible] alambrada eléc[illegible] con 5.000 voltio[illegible] sión, en la que [illegible] teles advierten [illegible] ción, no se ace[illegible] centinelas tien[illegible] de disparar".

Spandau [illegible] control alter[illegible] Gran Bretaña [illegible] Estados Unid[illegible] URSS. Un of[illegible] soldados se e[illegible] de la custod[illegible] único preso, c[illegible] celamiento su[illegible] gasto anual [illegible] millón de dóla[illegible]

Las tres [illegible] occidentales [illegible] en diversas oc[illegible] buena volun[illegible] poner en li[illegible] Rudolf Hess, [illegible] que la Unión [illegible] siempre se [illegible] considerar qu[illegible] teniente de [illegible] "un símbolo [illegible] toria sobre los [illegible]

ESTRECHANDOSE LA MANO.- Adolfo Hitler (izquierda) y Rudolf Hess (derecha) se estrechan la mano. El traslado de Hess al hospital militar británico fue tan urgente que se llevó a cabo la habitual escolta de la policía berlinesa. Hess, condenado a cadena perpetua en el proceso de Nuremberg tras la II Guerra Mundial, ha sido internado en dos ocasiones anteriores en el mismo hospital en lo que va del año (Radiofoto AP, Archivo PRESENCIA).

CARCEL DE [illegible] SERA DEMO[illegible]

BERLIN, [illegible] La cárcel mi[illegible] de Spandau, [illegible] lugarteniente [illegible] Hitler, Rud[illegible] pasó cuarenta [illegible] su muerte [illegible] demolida.

Así lo de[illegible] responsable [illegible] cuatro potenc[illegible] según los cua[illegible] fallecido el q[illegible] último pris[illegible] cárcel ha [illegible] sentido de se[illegible]

"Con la [illegible] Hess, uno d[illegible] cipales crim[illegible] guerra nacio[illegible] tas, condena[illegible] perpetua en [illegible] Tribunal In[illegible] Militar de Nu[illegible] cárcel de S[illegible] cumplido su[illegible] reza un e[illegible] hecho públic[illegible]

"Por de[illegible] representant[illegible] Bretaña, F[illegible] tados Unidos [illegible] Soviética se [illegible] administrac[illegible] cárcel aliada [illegible] será derrib[illegible] mina el comu[illegible]

LLOYD AEREO BOLIVIANO S.A.M.
LA PAZ 18 DE AGOSTO DE 1987

SALIDAS		LLEGADAS	
VLO. 911 Santa Cruz	Hs. 07:00	VLO. 800 Cochabamba	Hs. 07:40
VLO. 911 Buenos Aires	Hs. 07:00	VLO. 903 Miami	Hs. 09:20
VLO. 431 Rurrenabaque	INF. Hs. 08:00	VLO. 903 Caracas	Hs. 09:20
VLO. 431 Reyes	INF. Hs. 08:00	VLO. 903 Manaos	Hs. 09:20
VLO. 431 San Borja	INF. Hs. 08:00	VLO. 903 Santa Cruz	Hs. 09:20
VLO. 801 Cochabamba	Hs. 08:30	VLO. 918 Santa Cruz	Hs. 10:00
VLO. 801 Sucre	Hs. 08:30	VLO. 918 Cochabamba	Hs. 10:00
VLO. 801 Tarija	Hs. 08:30	VLO. 917 Lima	Hs. 15:35
VLO. 801 Camiri	Hs. 08:30	VLO. 908 Santiago de Chile	Hs. 16:45
VLO. 907 Arica	Hs. 09:30	VLO. 808 Tarija	Hs. 18:20
VLO. 907 Santiago de Chile	Hs. 09:30	VLO. 808 Sucre	Hs. 18:20
VLO. 918 Lima	Hs. 11:00	VLO. 808 Cochabamba	Hs. 18:20
VLO. 917 Cochabamba	Hs. 16:35	VLO. 926 Buenos Aires	Hs. 19:50
VLO. 917 Santa Cruz	Hs. 16:35	VLO. 926 Salta	Hs. 19:50
VLO. 809 Cochabamba	Hs. 17:30	VLO. 926 Santa Cruz	Hs. 19:50
VLO. 900 Santa Cruz	Hs. 20:00		
VLO. 900 Panamá	Hs. 20:00		
VLO. 900 Miami	Hs. 20:00		

INFORMES ADICIONALES A LOS TELEFONOS 367711 AL 13

LLOYD AEREO BOLIVIANO
TUS PROPIAS ALAS

ATENCION VIAJEROS A LA PAZ

RESIDENCIAL SUCRE

En el centro de la ciudad Ofrece habitaciones cómodas é higienicas con 1,2 y 3 Camas En PLaza Sucre Nº 340 (San Pedro, Telf. 328414) Precios Módicos.

LICITACION PUBLICA

Se llama a licitación para la administración del nuevo restaurant de la sede de los Trabajadores Municipales de La Paz.
Referencias e informaciones en la secretaría permanente del Sindicato, calle Mercado Nº 1272 (Lado Alcaldía).
La Paz, agosto 11 de 1987

Carlos Córdova Cortez
SECRETARIO PRENSA Y PROPAGANDA
S.T.M.L.P.

Requerimiento de personal

FONPLATA, organismo financiero subregional, con sede en la ciudad de Sucre-Bolivia, requiere los servicios de un auxiliar administrativo a tiempo completo, con estudios universitarios en el campo de las ciencias sociales, económicas y administrativas, con conocimientos teóricos y prácticos en sistemas de computación.

Podrán presentarse los ciudadanos hasta un límite de 28 años, de los cinco países miembros (Argentina, BOLIVIA, Brasil, Paraguay y Uruguay) con residencia autorizada en la República de Bolivia.

Las solicitudes serán dirigidas al secretario ejecutivo de FONPLATA, casilla de correo 47, calle España Nº 31, Sucre-Bolivia, acompañadas de curriculum vitae debidamente respaldado, detalle de cursos realizados, experiencia de trabajo y pretensiones de sueldo.

La selección será efectiva en base a examen de competencia. El plazo para la presentación de solicitudes fenece el día viernes 28 de agosto a Hs. 18:00

Sucre, 14 de agosto de 1987

GUIA PROFESIONAL

MEDICOS

Dr. PEDRO YAKSIC FERAUDY
PEDIATRA NEONATOLOGO
Atiende en el EDIFICIO MARISCAL DE ZEPITA
Bloque B Of. 209 Av. Mariscal Santa Cruz - Pasaje Peatonal de 15 a 20 Horas.
Teléfonos Consultorio 369523. Domicilio 371570. Busca Móvil 320844 - 321636
Favor reservar hora

CENTRO MEDICO DE ESPECIALIDADES "LA PAZ"
Avenida 6 de Agosto Nº 2380 Tel. 343261
Buscamóvil 810136-8
-GINECOLOGIA-MASTOLOGIA. Dr. Edgar Tapia Arroyo Especializado en Glándulas Mamarias
-CIRUGIA GENERAL Y GASTROENTEROLOGIA. Dr. Edgar Ledezma Gálvez.
-PEDIATRIA Y NEONATOLOGIA Dr. Alfredo Rodríguez Vargas.
-NEUROLOGIA Y NEUROCIRUGIA. Dr. Edgar Arene Rada.
-TRAUMATOLOGIA Y ORTOPEDIA. Dr. Alberto Romero Cruz.
-CIRUGIA PLASTICA Y ESTETICA. Dr. Ricardo Ayala Rojas.
-ANATOMIA PATOLOGICA Y CITOPATOLOGIA Dr. Alonso Padilla Villalta.
LABORATORIO CLINICO E INMUNOLOGICO Dr. Jaime Quintanilla Aguirre.

Cambio de Consultorio
DR. LUIS TAMAYO MENESES
Médico Pediatra
Comunica a su distinguida clientela que a partir de la fecha atiende en su nuevo consultorio del edificio Sta. Mónica (Plaza Abaroa frente al Ministerio de Defensa-Mezzanine) de Hrs: 16 a 20.
Telf. Consultorio Nuevo: 358320 Dom. 353625
Busca Móvil: 320844- 327582
Favor reservar hora.(6-2 septiembre /213496).

DR. ALFREDO RAMIREZ TORRICO Cirujano urólogo. Estudios de Especialización Universidad de Chile. Cirugía y enfermedades de riñones, vejiga, próstata, genitales e infertilidad. Enfermedades venéreas y sus complicaciones. Avenida Camacho 1377 2do. piso Of. 4. Telefonos 357219 y 364817. Horario: Dias particulares de 16 a 19. Sábados de 11 a 12. (25-24Agt./213491)

"ESTERILIDAD MATRIMONIAL"
Dr. JAIME FERNANDEZ VALDES
GINECOLOGO ESTEROLOGO
Inseminaciones Artificiales, Estudios Seminales. MATERNIDAD. Cirugía Especializada. Edificio COSMOS Piso 11. El Prado frente a Hotel Plaza, Teléfs. 377914 - 354714. Buscapersonas 387990 (15-5 Sept/213498).

DR. ALFREDO ZEBALLOS BRAVO
ESPECIALISTA EN ENFERMEDADES DE PIEL
Atiende a niños y adultos - Inmunoterapia -Alergias - Venéreas - Criocirugía - Implante de Colágeno.
Edif. El Cóndor 2º piso, Of. 201, Telf. 359318-341404. Calle Batallón Colorados. (29-12 agosto/213494)

DERMATOLOGIA COMPUTARIZADA
CENTRO MEDICO DE PIEL
DR. JOHNNY DE LA RIVA GUZMAN
Edif. Cámara Nal. de Comercio, piso 8, Telf: 375315
Av. Mcal. Sta. Cruz.
Enfermedades de piel- VENEREAS - Vitiligo - Psoriasis - Manchas de piel - Caida de cabello. Acne en todas sus formas Clínicas, Seborrea, transplante e implante de pelos - Crio - laser 1988, terapia en queloides y cancer de piel CIRUGIA DERMATOLOGICA Lipoaspiración - Lipotimplante.
Conceptos de último congreso mundial sobre Minoxidil para la calvicie.

Dr. GUILLERMO SUAREZ TEJADA, MEDICO-UROLOGO. Enfermedades y cirugía de riñones, vejiga, próstata, etc. Venéreas. Problemas sexuales. Urología Infantil. Consultorio: Edif. Cine. Monje Campero. Primer Piso. Telf. 326703. Domicilio: Telf. 785617. Consultas de 18 a 20 horas.

LABORATORIOS

Dr. RUBEN TEJADA ANDRADE. Laboratorios de análisis clínico "Roux" - Análisis de Sangre en general, bioquímica, orinas, heces. L.C.R., jugos gástricos y duodenal, pruebas de embarazo, parasitológicos y bacteriológicos. Dirección: Edif. Mariscal de Zepita Av. Mariscal Santa Cruz Nº 861, Esq. Pasaje peatonal Bloque "A" 2do. piso. Of. 201 (entre plazas San Francisco y Pérez Velasco). Tels. Lab. 324528. Tel. Dom. 321122 Casilla 2663.

AGENDA

PRESENCIA, Av. Mariscal Santa Cruz E[illegible] peranza 2º piso, teléfonos: CENTRAL: 3723[illegible]

LA PAZ
ESTABLECIMIENTOS FARMACEUTI[illegible]
EL 18 DE AGOSTO
SANTO DOMINGO, Av. Pando Nº 140 T[illegible] **HISPANA**, C. Yurucocha Nº 311, T[illegible] **VIRGEN DE REMEDIOS**, C. Ballivián N[illegible] 341444; **VIRGEN DEL PILAR**, Plaz[illegible] Abaroa, Tel. 352394; **SANTA GEMA**[illegible] Lanza Nº 2212, Tel. 325795; **CRUZ**[illegible] Murillo esq. Colombia Nº 1391, Te[illegible] **SANTA ISABEL**, C. Diaz Romero Nº [illegible] 327694; **MADRID**, Av. Iturralde [illegible] **ALEJANDRA**, C. Tejada Sorzano Nº [illegible] 342202; **FLORES**, C. Pedro Villamil Nº [illegible] pacabana, Tel. 331688; **JUNIOR**, C[illegible] ción Nº 255 Zona Norte, Tel. 3546[illegible] **KOLLA**, C. Mejillones Nº 810 El Tejar, T[illegible] **TUMUSLA**, C. Tumusla Nº 569, Tel. 36[illegible] **ROQUE**, Av. Buenos Aires Nº 1592, T[illegible] **VIVIANA**, C. Rodriguez Nº 480, Tel. 36[illegible] Av. Hernando Siles Nº 999, Tel[illegible] **TIAHUANACU**, Av. Ballivián, Nº 4 Ca[illegible] 795342; **ALFONSO DE UGARTE**, Av. [illegible] Ugarte Nº 1123 V. 16 de Julio.

TELEFONOS DE TERMINAL DE BUSES
Informaciones Terminal de Buses Tels. 367[illegible] Transportes **KORILAZO** Tel. 323810. T[illegible] **AROMA** Tel. 357449. Pullman **"NOBLE**[illegible] 361427. Pullman **ATLAS** Tel. 328621. Pu[illegible] **VARGA** Tel. 327096. Flota **COPACABA**[illegible] 366783. Pullman **BOLIVIA** Tel. 355854. Pu[illegible] **RUS IMPERIAL** Tel. 350793. Flota **RELA**[illegible] Tel. 369758. Flota **ANDINO** Tel 320471. F[illegible] **DORADO**, Tel. 359153. Flota **SAN FRANC**[illegible] 378084. Flota **ORURO** Tel. 354612. Flota **BU**[illegible] Tel. 326894. Pullman **PUNATA** Tel. 37790[illegible] **PANAMERICANA** Tel 371119. Transp[illegible] **TORAL** Tel. 358603. Transportes **INQUI**[illegible] 341050. Pullman **URKUPIÑA**, Tel. 353214[illegible] portes **COPACABANA**. Tel. 322868. Transp[illegible] **AGOSTO** Tel. 320542. Transportes **SAN LO**[illegible] Tel. 328911. Transportes **VELOZ DEL S**[illegible] 323146. Transportes **CISNE** Tel. 363321 T[illegible] **EL CONDOR** Tel. 320471 Transportes **LA F**[illegible] 359629. Pullman **AMERICA** Tel. 352113. [illegible] **POTOSI**: Tel. 355485. Transportes 10 DE N[illegible] **BRE** Tel. 361138.

TELEFONOS DE URGENCIA

HOSPITAL DE CLINICAS Maternidad Te[illegible] **TRANSITO** Tel. 371224 y 371220. **ASISTEN**[illegible] **BLICA** Tel. 118 - 326668. **MATERNIDAD T**[illegible] **NEUROCIRUGIA** Tel. 320728. **PENSIONA**[illegible] 322823. **BOLIVIAN POWER** Co. Ltd. RE[illegible] Tel. 354357. **BOMBEROS** Tel. 378468- 378[illegible] **HOSPITAL DE CLINICAS CENTRAL** Te[illegible] **ATENCION DE PARTO DOMICILIAR** [illegible] **RADIO PATRULLA** Tel. 110. **AASANA** (Ae[illegible] Informaciones) Linea Piloto Tel. 810122. [illegible] Tel. 311222. **DIRECCION NAL. DE** [illegible] **TIGACION**. Tel. 356124 y 125128. **ESTAC**[illegible] **TRAL** Tel. 353510. -352510. **BUSCAMOVI**[illegible] Maestro, Tel. 320644 **INSTITUTO NACIO**[illegible] **FARMACODEPENDENCIA (INIF)** Tel. [illegible] Atención las 24 horas del día.

H. MUNICIPALIDAD DE LA PAZ

TELEFONO DEL RETEN Tel. 371235; **MU**[illegible] **DE EMERGENCIA** Tel. 371256 - 375267 [illegible] clamos Tel. 133. Informaciones, Tel. 104 SE[illegible] **HORA** Tel. 117 y **LARGA DISTANCIA** EX[illegible] Tel. 356700 Interior. Tel 101 **INFORMES** Te[illegible]

EMPRESAS AEREAS

LUFTHANSA Oficinas Aeropuerto Tel. [illegible] **OFICINAS CARGA AEROPUERTO** Tel. 357[illegible] **AEROLINEAS ARGENTINAS** Tel. 3[illegible] **FRANCE** Tel. 351740 **EASTERN AIRLIN**[illegible] Plaza Venezuela 1440 Edif. Herrmann, pl[illegible] Tel. Reservaciones: 351360-61-62 **AEROP**[illegible] 810114 -810115 Carga 810215 **LINEA AE**[illegible] **PERIAL** La Paz Edificio Mariscal de Ze[illegible] Comercio Nº 1 Tel. 369307 - 369306 Potosí C[illegible] Nº 86 Tels. 36431- 26432 Sucre Plaza 25 de M[illegible] 5931 Cochabamba Av. Heroinas Nº 3838 Esq[illegible] **UNITOURS Ltda.** Tels. 37711 - 29832 Casi[illegible] Santa Cruz **AGENCIA CRUCEÑA DE T**[illegible] Suárez de Figueroa 71 Tels. 41068 - 36372 C[illegible] **Tarija SAMATOURS** (Suc. 4620 Tel. 3394-36[illegible] 61.

PRESENCIA

Director: **Armando Mariaca V.**

Jefe de Redacción: **Carlos Arze C.**

"Primero está la vida del pueblo"

presidente de la Conferencia Episcopal de Bolivia ha re-
...do a gobernantes y gobernados la necesidad de
...ervar, en los momentos de discrepancia, el trato solida-
y fraternal que permite solucionar con mejores posibili-
...des las situaciones difíciles. Los primeros no deben olvidar
...fuerzo sacrificado de los trabajadores y éstos no deben
...r de tener presente que muchas de las dificultades que
...a nación se generan en causas externas que no se
...den controlar desde el país.

...natural que cada sector defienda de la manera más
..., y a veces radical, su posición. Pero de ahí a justificar
...idas que afectan a toda la sociedad hay una distancia
...debe llevarnos a la reflexión.

...se puede dejar de ver, por ejemplo, la situación que
...n numerosos hogares humildes. Las palabras del presi-
...e de la Conferencia Episcopal deben ser tomadas en
...nta: "hay más gente que está en la pobreza; hay más
...e que no tiene trabajo; hay más gente que sufre... Y no
...do, con la fuerza que quisiéramos, una consagración
...dos los medios que tiene el país para ayudar a salvar a
...ocos seis millones que habitamos este territorio".

...innovaciones sociales que se anuncian para los me-
...favorecidos deben concretarse a la brevedad posible.
...análisis estadísticos, las cifras y proyecciones que se
...ejan a nivel técnico no guardan relación con la reali-
...La desocupación y la marginalidad están en aumento
...mucho que, en algunos organismos especializados, se
...nga lo contrario. Los informes estadísticos están per-
...o credibilidad porque no reflejan con precisión lo que
...pasando.

...quí donde tiene sentido la exhortación episcopal para
...os problemas sean tratados fraternal y solidariamente.
...todo debe tenerse en cuenta que la economía, que
...tica, que toda la creatividad del hombre tiene que
...al servicio del hombre. Lo contrario supone el uso inde-
...de los dones que hemos recibido de Dios.

...gobernantes tienen la obligación moral de buscar el
...rio que requieren las necesidades de toda la colecti-
.... En nuestro caso, no podemos limitarnos al sanea-
...o económico y al cumplimiento de obligaciones con
...erior sin que ello implique un serio riesgo para todos los
...nos. Desde el punto de vista de la Iglesia "nuestros
...s no pueden ser sometidos, así brutalmente, a pagar
...euda que les impide vivir como pueblo. Primero está la
...el pueblo; mejores salarios; mayor retribución al es-
... que hace, a fin de que, realmente, nuestro pueblo no
...ga ni física ni moralmente".

Deudas a la banca estatal

...información señala que la cartera en mora del Banco del ... que llega a la suma de 50 millones de dólares, "puede ...arse con voluntad política". Esta es una manida frase de ... tiempo y de varios gobiernos; sin embargo, más han ... las presiones, las recomendaciones o las "órdenes de ... para que la mayoría de esas deudas no sean pagadas. Se ...ido siempre de las dificultades del Banco del Estado por ... de la no recuperación de importantes partidas de dinero ...eron prestadas y que, en el momento de ser honradas, han ... lugar a la presencia de "motivos que impedían su ...ación".

...os similares han pasado con el Banco Agrícola de Bolivia y ...mente con el Banco Minero; pero, que se sepa, hasta ...os mayores problemas se han generado por las deudas al ...del Estado y al Agrícola cuyos directivos han prometido, al ...esionados en sus cargos, una "pronta y total recuperación" ... dineros que son parte de la deuda externa del país.

...ransferencia a estas entidades de deudas de algunos ... privados ha sido otra de las causas para que estas ... en mora adquieran proporciones muy grandes. Esa mala ... es también causante de que la insolvencia se ...onalice en muchos sectores porque los gobiernos no ... en cargar a la banca estatal o al TGN (como el caso ... por el decreto 21660) de deudas particulares que ... ser honradas debidamente y ante los bancos ...rios.

...o de estas "políticas" antieconómicas que se han ...do siempre, resultó muy fácil la otorgación de créditos a ... y siniestra y sin cuidar la calidad de las garantías porque, ... corta que a la larga, el Estado boliviano se haría cargo de ...das, sin responsabilidad para nadie. Pero, no obstante ser ... las experiencias, cada vez se cometen los mismos errores ...dos modos, es el Estado el que tiene que llevar a cuestas lo ...utan muy pocos y que no ha beneficiado en nada al país.

Tarija y sus dificultades

Por Mariano Baptista Gumucio

Mi intención al visitar Tarija, era conocer también Villamontes y el escenario chaquense, acompañando a Luis Ramiro Beltrán que anda embarcado en un libro sobre la guerra de hace medio siglo. Pero sucede que hay una sola conexión semanal mediante la linea aérea militar. Acudir a los servicios de una avioneta es muy caro y recorrer por tierra los 259 kilómetros toma unas seis o siete horas. La carretera es la misma que sirvió a los combatientes de la campaña, de manera que el tiempo allí pareciera haberse detenido. No para los paraguayos. Me dicen que del otro lado de la frontera, hay carreteras modernas y centros poblados.

Tarija pese a su aislamiento y a las dificultades que soporta ha cambiado bastante en los últimos años. Yo la conocí unas dos décadas atrás, cuando se la podía recorrer a pie en un par de horas pues se reducía a las calles aledañas a la plaza "Luis de Fuentes". Hoy día pese al éxodo, hay unos quince barrios y la ciudad alberga a 70 mil habitantes. Entre ellos debe contarse además a 1.800 "relocalizados" mineros, con sus familias. Es como si un hogar de modestos recursos tuviese que recibir de improviso a una legión de primos, más pobres todavía, y a los que por fuerza hay que alimentar y dar abrigo. La Alcaldía, con buen tino, les ha fijado unos lotes en zona erosionada, para que construyan sus viviendas y, con la ayuda de Dios, puedan convertirlos en huertas. Para algunos hay trabajo en el empedrado de calles. Otros han puesto pequeños talleres de reparación de máquinas. En agricultura hay poco que hacer, por la erosión generalizada - las tierras de cultivo no alcanzan, en todo el valle, a cinco mil hectáreas - de manera que, si ya era difícil la vida para los tarijeños, imaginemos como la pasan los exmineros que se han descolgado allí con sus mujeres y niños.

Entre la política de importación libre de mercaderías y el contrabando apenas hay respiro para la industria viti-vinícola de Tarija a la que tantos esfuerzos y dedicación han consagrado las gentes de allá. Existe hoy un mercado al aire libre, de artículos argentinos en el que se encuentran hasta verduras frescas, fruta y leche, a mitad de precio que la de PIL.

Argentina es el mayor productor de uva del mundo y su producción de vino ha sido tan abundante en los últimos años que no encuentra ya mercados. Es interesante anotar que solamente la provinica de Mendoza tiene 200 mil hectáreas de viñedos. Una botella de buen vino, puesta en la frontera cuesta setenta cen... y en Tarija, un peso boliviano, mientras el vino local vale 2.50 bolivianos. Hace algún tiempo, atendiendo a la justa reclamación de los prodcutores locales, las autoridades procedieron a secuestrar demajuanas y botellas argentinas en ese mercado y en las tiendas de la ciudad. Pero el esfuerzo duró, como sucede siempre con esta clase de medidas, un día. Ahora el vino argentino se sigue vendiendo como antes pero con un poco más de discreción.

El remedio simplista sería pedir a los vinateros tarijeños que rebajen sus precios, hasta ponerlos al nivel del producto de contrabando. Pero el asunto no es fácil. La industria argentina durante décadas ha gozado de créditos blandos y oportunos, tiene una buena infraestructura caminera y está asentada en campos bien regados y fecundos. Sus costos son pues tan bajos que incluso pagando el 20% de impuestos a las importaciones, o directamente a los aduaneros para pasar sus productos de contrabando, resultan mucho más económicos que el vino local. También la calidad es mejor. Con su humor agridulce, lo dicen los propios tarijeños: "Los argentinos quieren tomar las Malvinas y nosotros tomamos mal vino".

Una pequeña esperanza está surgiendo en Chajuaya, donde la empresa que gerenta el general José Celestino Pinto, ha sembrado plantas francesas de la zona de Bordeaux, inmunizadas contra la filoxera, mal que afecta también a los viñedos argentinos. El vino que se produzca en Chajuaya será de la variedad Cavernet Sauvignon, superior en calidad al logrado en Argentina. Este héroe del Chaco, colaborador de Villarroel en el drama que fue ese régimen, es un hombre corpulento, de conversación inteligente y amena, que lleva sus años con apostura y trabaja de sol a sol, compenetrado totalmente con la suerte de Tarija. A ratos se siente tentado a escribir sus memorias pero de momento piensa que es más importante lograr para Bolivia un vino que sea tan bueno como los mejores de Europa.

Nuestras carreteras

Por Mario Padilla

Viajar por nuestras carreteras es un verdadero lujo y una cruel penitencia, porque cada viaje significa romper punta ejes, deshacer amortiguadores, acabar las llantas y destartalar el vehículo; y, además, correr el riesgo de asfixiarse con el polvo y morir de inanición en el camino por carencia total de auxilios elementales. Lo grave es que cada vez que retornamos al país, los caminos están peor y sólo el amor a la Patria hace que podamos soportar semejantes experiencias tan penosas.

No obstante, cada vez que volvemos a la tierra, encontramos un país hermoso con un pueblo maravilloso, estoico, digno y valeroso; pero víctima de gobiernos inferiores a su excelsa calidad humana, que no saben lo que tienen en sus manos y parecen protagonistas de esa fábula de la "Gallina y el Diamante", donde aquella, al escarbar la tierra, encuentra un diamante fabuloso que la deslumbra con sus destellos cada vez que picotea y lo revuelca, hasta que, al no saber qué hacer con aquella piedra preciosa, se la traga. En cambio, si aquel diamante hubiera sido encontrado, por ejemplo, por un orfebre como Benvenuto Cellini, habría creado la joya más hermosa y valiosa del mercado.

Por eso, la mayoría de nuestros gobernantes - no han sabido que hacer con una joya tan hermosa que es Bolivia, que fue devorada e inmersa en un mar de corrupción, por la iniquidad política y la incapacidad imperantes, causándole una involución en todos los órdenes de su vida nacional.

Así por ejemplo, han dejado que la carretera pavimentada Cochabamba Santa Cruz, se destruya y se vuelva simplemente intransitable, por falta de mantenimiento y cuidado. Igualmente ocurre con la carretera pavimentada al Chapare que se está deshaciendo a pedazos, porque, a ningún gobierno le interesa su mantenimiento. Igualmente, ocurre con la carretera Cochabamba-Oruro, mal pavimentada e inconclusa, descuidada, donde todavía hay 54 Kms. destapados, que estropean cualquier vehículo.

Ni qué hablar de las demás carreteras, son infernales. Ir a Sucre, Potosí, Oruro, Tarija, Beni Villamontes y demás departamentos y provincias, es simplemente un suplicio chino, al que debíamos someterlos a los gobernantes de turno que, no tienen la menor idea del estado desastroso en que están nuestras principales vías terrestres. En el Departamento de Pando no tienen ese problema, porque simple y llanamente ese rico jirón de nuestra Patria está abandonado y ni siquiera cuenta con un aeropuerto, lo cual es el colmo de la irresponsabilidad gubernamental.

Asimismo, ni siquiera por razones de seguridad y defensa nacional, son capaces de preocuparse por el mantenimiento de nuestra troncal Santa Cruz-La Paz. La dejadez hace que los puentes y los caminos se los lleve el río o desaparezcan a pedazos. Sin embargo, en este país, no hay dinero ni siquiera para el mantenimiento y conservación de caminos, que costaron millones de dólares, que ahora son apenas huellas por las que circulan nuestros vehículos, que demandan, en repuestos, otros millones de dólares, que podíamos ahorrar el erario nacional, con sólo mantener nuestros pobres y escasos caminos pavimentados y por lo menos tener los ripiados y nivelados los demás!

Si tenemos fábricas de cemento, por qué no podemos utilizar este material más resistente y menos resbaladizo que el asfalto para construir nuestras carreteras?

Bolivia, da la impresión de país abandonado, desvertebrado e incomunicado, por el estado intransitable de sus carreteras, que son un freno no sólo para promover el turismo interior y conocer nuestra tierra y nuestra gente, sino también para el turismo exterior, que se desalienta al ver que carecemos de vías terrestres que, en cualesquier otro país, permite al turista alquilar un vehículo y recorrerlo de un extremo a otro, sin tanta incomodidad como en el nuestro, donde es toda una odisea viajar de Santa Cruz a cualesquier otra ciudad.

Cómo es posible que en pleno siglo XX, cuando el hombre ha ido y vuelto a la Luna varias veces, nosotros todavía estemos en pañales en cuanto a carretera? Por eso qué constituimos un archipiélago socio-político y geográfico, origen de nuestro atraso que hace más dramático nuestro enclaustramiento.

De ahí que, debemos iniciar hoy mismo una amplia política de construcción de carreteras para vertebrar nuestro territorio con el vasto perímetro de nuestras fronteras desguarnecidas, y mantenerlas en buen estado durante todo el año, como un paso positivo hacia el Mar!

La NOTA del día

Señor ALCALDE MUNICIPAL DE LA PAZ:

Como verá usted, no pudo ser realidad, en agosto, la entrega del camino "Khantutani", tal vez sea posible hasta fines de año; pero el caso que, no obstante llevar tres años, no tiene visos de concluirse es el del camino a Cota Cota -dos o tres cuadras- obra ante la que tanto técnicos como obreros de la Alcaldía parece que se rindieron y no hay poder que pueda ponerle remedio al problema. Sería interesante que usted y los "honorables" concejales le hagan una visita a esa región y comprueben que todo hace ver que es una obra "para las calendas griegas".

Otra cosa, señor alcalde: el caso de carteles y propaganda sobre la obra realizada no cayó bien en la colectividad; que hay una campaña política por delante, de acuerdo, pero no debe ser hecha con medios de la Municipalidad porque "es jugar con ventaja". Por otra parte, y esto es lo importante, los cartelitos y la propaganda se borran, se olvidan; en cambio, las obras quedan, benefician a la colectividad y honran a quienes han intervenido en su ejecución. Será bueno, pues, que la política propagandística quede al margen de los intereses paceños.

Atentamente,

Santiago

La palabra de Juan Pablo II

Vivir bajo la luz de la verdad y de la fe

Saludo cordialmente a todos los presentes en esta audiencia que ve reunidas varias peregrinaciones.

LOS CRISTIANOS

1.Saludo en primer lugar a cuantos provienen de Aosta y están aquí para devolver la visita pastoral que realicé a su tierra en septiembre del año pasado.

Muy estimados hermanos y hermanas de Aosta: Os saludo y agradezco vuestra presencia. En particular saludo a vuestro amado obispos y a todas las autoridades.

Este encuentro de hoy me lleva con el pensamiento a tantos e inolvidables acontecimientos que tuvieron lugar durante mi intenso viaje apostólico, entre los cuales quiero mencionar la parada en la nieve del Monte Blanco, a los doscientos años de la primera escalada de aquella cumbre, y la solemne concelebración eucarística en el campo del Monte Fleury, ante el maravilloso espectáculo de las cumbres nevadas y con las sugestivas melodías de los coros montañeros.

Fue una jornada verdaderamente memorable, en la que a la catequesis y a las diversas categorías de personas se unió la ferviente oración y el agradecimiento al Señor por el gran don de la fe.

"Agnosce, christiane, dignitatem tuam!" -decía aquel día sobre la cima del Monte Chétif y os repito también hoy a vosotros personalmente-: "¡Rebasa lo creado, rebasa incluso la realidad que eres tú mismo, para encontrar la huella del Dios viviente, grabada no sólo en estas majestuosas bellezas naturales, sino sobre todo en tu espíritu inmortal! ¡Busca, como tus padres, las cosas de arriba y no las de la tierra!" (7 de septiembre de 1986: L'Osservatore Romano, Edición en Lengua Española, 14 de septiembre de 1986, pág. 1).

IGLESIA "peregrina" y "romana"

2. Habéis venido a Roma para fortalecer vuestra fe cristiana junto a la tumba de San Pedro, el primero de los Apóstoles, y los vínculos de amor y de obediencia a la Iglesia que Jesús quiso fundar sobre Pedro. La Iglesia, pues, por voluntad de Cristo se debe llamar "petrina", y por circunstancias históricas, conducidas por la Providencia, se debe llamar "romana". Justamente por esto la cristiandad mira a Roma, porque mira a Pedro y de Pedro se eleva a Cristo y, por tanto, al mismo Dios.

El hombre, ser dotado de inteligencia y voluntad, siempre ha sentido la necesidad de la luz interior para conocer su propio destino y para saber comportarse ante los impulsos de sus pasiones y ante las complicadas vicisitudes de la historia. Y también hoy, entre las muchas voces frecuentemente contrarias entre sí, el hombre siente el agobio, a veces hasta la angustia, de esta necesidad interior de la verdad y de su significado.

Pues bien, queridos fieles de Aosta, volved a vuestra ciudad y a vuestra diócesis cada vez más convencidos de la verdad de lo que Pedro decía un día a los jefes de los sacerdotes y que todavía hoy nos lo repite a nosotros: "Jesús es la piedra... que ha venido a ser piedra angular. En ningún otro hay salvación" (Act 4, 11-12). Es válido también para nosotros lo que él escribía a los primeros cristianos: "Vosotros sois 'linaje escogido, sacerdocio regio, gente santa, pueblo adquirido para pregonar las excelencias del que os llamó de las tinieblas a su luz admirable'" (1 Pe 2,9).

¡Creed en Cristo con una fe firme y segura! Hoy es enorme la competencia de ideas, de programas y de corrientes ideológicas. Debemos afrontar esta situación con respeto, pero también con valentía, comprometiéndonos a transmitir a los demás los valores en los cuales creemos: Yo he venido como luz al mundo -dijo Jesús-, para que todo el que cree en mí no permanezca en tinieblas" (Jn 12, 46). A pesar de que se nieguen o rechacen, siguen siendo siempre verdaderas las palabras del Divino Maestro: "Esta es la vida eterna: que te conozcan a ti, único Dios Verdadero, y a tu enviado Jesucristo" (Jn 17, 3). Hoy no es suficiente una religiosidad tradicional, sentimental ni emotiva; es necesaria una fe seria, profunda y motivada; es decir, es necesaria una sólida formación doctrinal, fruto de una profunda catequesis.

¡Vivid en Cristo con alegría y dad testimonio de Cristo con valentía! El, mediante su muerte en cruz, nos ha dado la "gracia", o sea, la participación en la misma vida trinitaria; y por lo tanto, es El quien nos da la verdadera alegría y la auténtica paz: "No se turbe vuestro corazón; creéis en Dios, creed también en mí... Yo soy el camino, la verdad y la vida; nadie viene al Padre sino por mí" (Jn 15, 1. 6); "Si alguno me ama, guardará mi palabra, y mi Padre le amará, y vendremos a él y en él haremos morada" (Jn 14, 23). Son palabras divinas y, por tanto, seguras, infalibles, que no pasan nunca, y que nos dan serenidad y consuelo en todos nuestros acontecimientos.

LA VIRGEN

3. Amadísimos: Como aquel día de septiembre en las cumbres del Monte Blanco, dirigimos nuestro pensamiento a María, nuestra Madre.

San Anselmo de Aosta, meditando sobre la especial misión de María, escribía así: "Dios es el Padre de las cosas creadas de nuevo. Dios es el Padre de la creación del mundo, María es la Madre de su reparación... Dios engendró a Aquel sin el cual absolutamente nada puede existir, y María dio a luz a Aquel sin el cual nada puede existir bien" (Ser., 52: PL, 158).

Dios, pues, ha querido que María estuviera presente en la obra de nuestra redención. Vuestra devoción a la Virgen, por tanto, siga siendo siempre fervorosa y confiada, especialmente en el Año Mariano, para encontrar siempre en Ella la ayuda espiritual, la guía y el ejemplo.

Y os acompañe también mi bendición que ahora os imparto a vosotros y a toda la diócesis de Aosta.

Chile aumenta las importaciones procedentes de Bolivia y Colombia

(Especial de IPS)

SANTIAGO. Las importaciones que Chile realiza de BOLIVIA y Colombia registraron un fuerte aumento porcentual durante el primer semestre de este año, de acuerdo con informes del Banco Central difundidos hoy en Santiago.

Las compras externas ascendieron a mil 392 millones de dólares en el período enero-junio. Estados Unidos, Japón, Alemania Federal y Brasil continuaron siendo, en ese mismo orden, los principales proveedores.

En relación con el primer semestre de 1986, las importaciones desde BOLIVIA crecieron en un 257, 1 por ciento, al pasar de un millón 400 mil dólares a cinco millones de dólares, y las compras a Colombia fueron en ambos períodos de 12 millones 700 mil y cuatro millones 700 mil dólares, con un incremento del 220,5 por ciento.

También experimentaron aumentos los gastos en importaciones procedentes de México (194, 3 por ciento), Corea del Sur (133, 8 por ciento), Hong Kong (113, 2 por ciento), Irlanda (92, 3 por ciento), República Popular China (87, 8 por ciento) y Taiwán, con un aumento del 80, 6 por ciento entre ambos semestres.

Tres países incluidos en esta nómina --BOLIVIA, México y Taiwán-- no tienen relaciones diplómaticas con el gobierno del general Augusto Pinochet.

De acuerdo con el informe del Banco Central, las importaciones tuvieron un aumento del orden del 35, 3 por ciento con respecto al período enero-julio de 1986, no obstante lo cual se mantuvo un superávit en la balanza comercial con exportaciones por dos mil 414 millones de dólares.

La entidad gubernamental pronosticó que, de mantenerse estas tendencias en el comercio exterior, Chile reunirá hacia fines de este año un superávit comercial de 950 millones de dólares.

Las ventas exernas de cobre, principal fuente de divisas de la economía chilena, ascendieron en el semestre a 876 millones 700 mil dólares, gracias sobre todo a la tendencia al alza que experimentó este producto desde abril en la bolsa de metales de Londres.

Las exportaciones de productos agropecuarios y del mar continuaron marcando asimismo una tendencia ascendente, con un monto de 540 millones de dólares en los seis meses analizados.

Las importaciones que el país, realiza desde sus mayores proveedores --Estados Unidos, Japón, Alemania Federal y Brasil-- se mantuvieron más o menos estables en el semestre, mientras disminuyeron las compras a Nigeria, Panamá, Ecuador, Perú, Portugal y Venezuela.

Crisis económica determina una redefinición sindical

Por Luis Pasara (Especial de IPS)

...JOSE.- Diez años de crisis ... en América Latina han ... a los sindicatos nuevos ...obligándolos a redefinir no ... formas de actuación sino ... algunos de sus objetivos, ...estudiosos del tema.

...recesión ha acompañado ...mente a casi todos los ... la región, expresándose en ... producto interno bruto, ... de empleo y la partici... los salarios dentro de la ...onal.

...salarios reales han decrecido ... en toda América Lati... ... en algunos países al ... percibirse salarios per... ...ientes a los que se ... comienzo de la década

... los factores determinan... ...recesión, según opinión ... un gran número de ..., ha sido la adopción de ... "políticas de estabilización", a las cuales se comprometieron los gobiernos -con las notables excepciones de Colombia y Venezuela-, en vista de las dificultades en el pago de la deuda externa, la necesidad de recibir nuevos flujos de capital, y las exigencias de organismos internacionales como el Fondo Monetario Internacional (FMI).

Tales políticas no produjeron resultados duraderamente exitosos en ningún país y, en cambio, agravaron las dificultades económicas. Uno de los campos más afectados ha sido el laboral, apunta Emilio Morgado, director de la Organización Internacional del Trabajo (OIT) para la región centroamericana.

La legislación salarial dictada en la mayor parte de América Latina, durante la última década, prevé "reajustes" que toman en cuenta la inflación ya ocurrida y no la previsible, no tienen efecto para el cálculo de beneficios y prestaciones de trabajo, y en definitiva "no permiten la recuperación integral de la erosión salarial", dice el experto.

Tal legislación salarial "ha sido determinante en la caída del valor real de los salarios, la consiguiente disminución de la capacidad de consumo de importantes grupos de trabajadores y la constante limitación de la demanda de bienes y servicios". Es decir, no sólo los trabajadores sino la economía misma han resultado afectados.

Paralelamente, en varios países de la región se han introducido cambios legales destinados a "flexibilizar el mercado de trabajo", mediante fórmulas de exclusión de la cobertura para ciertos trabajadores y de apertura a la inestabilidad laboral.

Aunque esta ligislación se ha anunciado como promotora de la generación de nuevos puestos de trabajo, a un menor costo para el capital, las estadísticas oficiales sugieren que tal incremento del empleo no

(Pasa a la pág. 10)

Dios nos habla cada día

Los últimos serán los primeros

Jesús dijo a sus discípulos: "Créanme que a un rico se le hace muy difícil entrar al Reino de los Cielos. Se los repito, es más fácil para un camello pasar por el ojo de una aguja, que para un rico entrar al Reino de los Cielos".

Al oír esto los discípulos se quedaron asombrados y decían: "Entonces, ¿quién puede salvarse?"

Fijando en ellos su mirada, Jesús les dijo: "No se puede en absoluto con los hombres, pero con Dios todo es posible".

Entonces Pedro tomó la palabra y dijo: "Pues bien, nosotros dejamos todo y te seguimos, ¿qué nos espera?"

Jesús contestó: "A ustedes, que me siguieron, les digo esto: En el día de la renovación general, cuando el Hijo del Hombre se siente en su trono de gloria, ustedes se sentarán también en doce tronos, para juzgar a las doce tribus de Israel. Y todo el que deja casas, hermanos, hermanas, padre, madre, hijos o propiedades, por amor de mi Nombre, recibirá cien veces lo que dejó y tendrá por herencia la vida eterna. Muchos que ahora son los primeros serán entonces los últimos, y muchos que ahora son los últimos, serán los primeros" (Mt. 19, 23-30).

REFLEXIONEMOS JUNTOS

Verdaderamente, los hombres, no somos capaces de comprender las enseñanzas de Jesús. Otras serían nuestras relaciones entre humanos si aceptáramos esas enseñanzas. No podemos quedarnos así indefinidamente. Busquemos hoy, en las palabras de Jesús, nuestra renovación.

Informe sobre las reservas de EE.UU. al Acuerdo de Guatemala

WASHINGTON, 17 (EFE).- Los embajadores de Estados Unidos en los cinco países centroamericanos se reúnen hoy en Washington con miembros de su Gobierno, para ser informados sobre las fuertes reservas de la administración Reagan hacia el plan de paz acordado en Guatemala.

Los diplomáticos transmitirán luego las preocupaciones de Washington a los gobiernos de la región a fin de que se tengan en cuenta en la reunión de cancilleres centroamericanos que comenzará el miércoles en El Salvador, dijeron hoy fuentes informadas.

A juicio de Washington, los fallos del plan regional incluyen el largo calendario (190 días en lugar de los 60 de la iniciativa norteamericana), falta de precisión con respecto a un alto el fuego y el papel de los "Contras", la exigencia de que EE.UU. suspenda su ayuda a los rebeldes y la omisión de toda referencia a la asistencia del bloque soviético a Nicaragua.

También se critica la falta de cláusulas para obligar a los sandinistas a adoptar reformas democráticas.

La reunión de embajadores, anunciada el pasado viernes al mismo tiempo que la dimisión de Philip Habib como enviado especial para Centroamérica, es el primer paso de la ofensiva de la administración norteamericana para tratar de influir el plan de paz.

Plan que, a juicio del secretario adjunto de Estado para Asuntos Interamericanos, Elliott Abrams, es "más un acuerdo preliminar que un tratado definitivo de paz".

La semana próxima, tras una reunión de cancilleres centroamericanos con otros líderes latinoamericanos en Venezuela, una delegación norteamericana viajará a Centroamérica para evaluar la situación.

Antes de que la administración Reagan pueda definir su posición sobre el plan -que dejó "en el limbo" su propia iniciativa, anunciada dos días antes del acuerdo de Guatemala, y las perspectivas para la aprobación legislativa de más fondos para los "Contras"-, quiere que se aclaren lo que considera como numerosas ambigüedades en el proyecto regional.

Para resolverlas de forma satisfactoria para Estados Unidos, que insiste en que se tomen en cuenta sus intereses de seguridad -como la prohibición de que Nicaragua reciba cazas avanzados de la URSS-, se pedirá a los embajadores que adviertan a los gobiernos de la región que deben definirse mejor las cláusulas para la verificación de un alto el fuego y medidas de democratización en Nicaragua, dijeron fuentes informadas.

La profunda desconfianza de la administración Reagan hacia el régimen sandinista y su escepticismo ante el Plan Regional quedaron de manifiesto en declaraciones de importantes funcionarios norteamericanos durante el fin de semana.

En un discurso radiofónico el sábado, el Presidente Ronald Reagan advirtió que el apoyo norteamericano a los "Contras" continuará "hasta que esté en funcionamiento un plan de paz satisfactorio, entre en vigor un alto el fuego y haya comenzado un proceso democrático verificable en Nicaragua".

Perú: Desertan de colegios para ir a cosechar coca

LIMA 17 (EFE).- Cientos de escolares de pequeñas localidades de la amazonía peruana, están abandonando las escuelas para dedicarse a una actividad más lucrativa, cosechar coca, por la que los narcotraficantes les pagan 220 dólares a la semana.

El éxodo de los estudiantes, muchos de ellos apoyados o instigados por sus padres se registra en nueve localidades de la zona del río de Putumayo, en el departamento selvático de Loreto, colindante con Colombia, Brasil y Ecuador.

La denuncia la hicieron los profesores de esas localidades, que indicaron que unos 250 escolares desertaron atraídos por lo que pagan narcotraficantes colombianos por recolectar las hojas de coca de las plantaciones clandestinas que controlan en la amazonía de Perú.

La denuncia es recogida hoy por el diario "La República" de Lima, y en ella se señala que las plantaciones del arbusto de la coca, se hallan en la zona de Putumayo, que sirve de línea fronteriza entre Perú y Colombia.

Los campesinos de esa zona alegan que el gobierno del Perú no se ocupa de ellos y que por el contrario los colombianos "pagan muy bien" por la coca que ellos siembran.

Fuerzas del gobierno captur base comunista en las Filip

MANILA, 17 (AP).- Fuerzas respaldadas por helicópteros artillados capturaron una base comunista en la Isla de Negros al sur del país, al tiempo que guerrilleros musulmanes liberaban a 16 rehénes después que los militares amenazaron con atacarlos.

Entretanto, los conductores del transporte privado fueron al paro en Manila en demanda de que el gobierno cancelara un aumento dictado en el precio del combustible, lo que causó que decenas de millares de personas quedaran aisladas obligando a muchas oficinas del gobierno a cerrar sus puertas.

La presidenta Corazón Aquino dijo que el gobierno no tenía otra alternativa que la de ordenar los aumentos anunciados el pasado viernes. Varios congresistas pidieron también la cancelación de la medida.

La señora Aquino dijo a los periodistas que el aumento del combustible era necesario debido a que el fondo del gobierno de subsidio los precios de la gasolina se habían agotado culpa del bo tenía el alza de registrada en mundial del pe

Entretanto Edgardo Aben en Cebu City capturaron un de en la isla después de e fuertes combat

Abenina soldado murió taron heridos y rebeldes habi siderables.

En Corea del Sur

Maniobras para responder a amenazas internas y externas

SEUL, 17 (AP).- Miles de trabajadores militantes chocaron hoy con policías antimotines en momentos en que Corea del Sur inicia grandes maniobras militares para responder a lo que los funcionarios califican de crecientes amenazas "internas y externas".

Funcionarios del gobierno le dieron especial importancia a las maniobras de seis días, que surgen en medio de conflictos laborales que ha paralizado la industria automotriz cientos de otras fábricas y miles de trabajadores.

Unas 60 personas resultaron heridas hoy en choques en Seúl y dos ciudades de provincia cuando el conflicto laboral ingresó a su cuarta semana, dicen informes de prensa.

Seis firmas afiliadas con el mayor conglomerado de Corea del Sur están involucradas en violentas disputas.

Yonhap, la agencia de noticias sudcoreana, dijo unos 20,000 trabajadores de las seis firmas, todas del grupo Hyundai, provocaron violencias en la ciudad industrial sureña de Ulsan, después que sus fábricas fueron cerradas porque los trabajadores declararon huelgas.

Pese a fuertes lluvias, los trabajadores se reunieron en Hyundai Heavy Industries Co., el mayor astillero del país, pidiendo que la gerencia inicie negociaciones con la alianza de 12 sindicatos recientemente formada para presionar por aumentos salariales y mejores condiciones de trabajo, informó la agencia.

Chung Yu-Youg, dueño del grupo Hyundai, calificó a la nueva alianza como "ilegal" y dijo que negociaría sólo con cada sindicato individualmente.

En una manifestación de dos horas y media, los trabajadores quemaron una efigie de Chung y destruyeron cientos de ventanas, dijo Yonhap. En determinado momento, 2.000 policías anti - motines bloquearon el camino que une el astillero con Usla, cuando el número de manifestantes disminuyó hasta 20.000, agregó.

Los trabajadores, algunos de ellos usando máscaras anti - gas y anteojos, lucharon contra la Policía que lanzó gases lacrimógenos con piedras y bombas incendiarias, dijo Yonhap.

Tomó posesión el nuevo gobierno portugués

LISBOA, 17 (EFE).- En el gran salón del Palacio de Lisboeta de Ajuda, antigua sede real, tomaron posesión de sus cargos los quince ministros del undécimo gobierno constitucional portugués formado desde 1976, el segundo encabezado por Aníbal Cavaco Silva.

En presencia de Mario Soares, presidente de la República portuguesa, Cavaco Silva y sus 15 ministros pronunciaron la frase de ritual "juro por mi honor desempeñar con lealtad las funciones que me han sido confiadas" y a continuación firmaron en el libro oficial.

Con el nuevo gobierno ha habido 500 ministros desde el 25 de abril de 1974, fecha en que cayó el régimen dictatorial vigente desde 1926, pero ninguno de los que hoy juraron el cargo es nuevo en esta ceremonia, pues formaron parte ya de anteriores ejecutivos de coalición.

El más veterano en esta lista es Alvaro Barreto, que por séptima vez repite la ceremonia de juramento, y ha permanecido como ministro desde 1979 en las carteras de industria, integración europea, comercio y turismo y agricultura, pescas y alimentación.

INSTITUTO BOLIVIANO DE CULTURA HISPANICA

En Homenaje al Centenario del Nacimiento del ilustre pe español don Gregorio Marañón, el día de hoy martes 18 de ag Hs. 19:00 disertará el Dr. Raúl Alcázar sobre el tema "MARAÑO RESENTIMIENTO", en el local del Instituto Av. 6 de Agosto Nº 2827. Vino de Honor.

VOTO RESOLUTIVO Nº 01/87
DE LA FEDERACION DPTAL. DE PANIFICADORES DE LA PAZ

CONSIDERANDO QUE, desde hace más de quince días las Molineras de La Paz, han venido restringiendo las ventas de harina al sector panificador, provocando de esta manera el alza y la especulación de esta materia prima en el comercio.

CONSIDERANDO que, en fecha 02-08-87 la población en general y muy especialmente el sector panificador, ha sido sorprendido con la publicación de la Resolución Senatorial Nº 149/87 de fecha 19-03-87 la misma que restituye el pago de Patentes e Impuestos Municipales, con el denominativo de LICENCIA DE FUNCIONAMIENTO en forma mensual con retroactividad al mes de abril.

CONSIDERANDO que, las diferentes reparticiones, como ser Higiene y Saneamiento Ambiental, Unidad Sanitaria, INBOPIA, CONES, CONAVI, etc. fuera de toda disposición legal y contraviniendo la Nueva Ley Tributaria, en forma arbitraria, siguen imponiendo los cobros reajustando los valores anteriores.

CONSIDERANDO que, pese a las reiteradas reuniones que sostuvimos con los Asesores legales y técnicos del Ministerio de Recaudaciones, en las que nos manifestaron que el RUC (Registro Unico de Contribuyentes) era el único impuesto que se tenía que pagar, eliminando de esta manera más de cuatrocientos impuestos.

CONSIDERANDO que, el incremento de las tarifas a SAMAPA, COBEE, carburantes, etc.etc.

POR LO TANTO RESUELVE:

PRIMERO.- Emplazar a las autoridades del Ministerio de Industria y Comercio, ordenar a los Industriales Molineros que de inmediato normalicen las ventas de harina al sector panificador, puesto que la misma ha hecho que esta principal materia prima suba de precio en el comercio de Bs. 33.33 a Bs. 36.oo la nacional y hasta Bs. 40.oo la importada, por lo que el sector panificador no será responsable de la escasez y la automática modificación del precio referencial del pan de batalla.

SEGUNDO.- Respecto a la Resolución Senatorial Nº 149/87, rechazamos categóricamente y pedimos su inmediata derogatoria, por ser atentatoria no solamente a nuestro sector sino al pueblo en general.

Asimismo rechazamos todo cobro al margen del RUC.

TERCERO.- El Ampliado autoriza a la Federación Dptal. de Panificadores, tomar los contactos respectivos con Organizaciones similares, como ser Comerciantes Minoristas, Gremiales etc., para hacer frente a las disposiciones camarales que día tras día han venido atentando nuestra economía, para dicho efecto la Federación del rubro, se reserva el derecho de tomar medidas radicales en caso de no ser atendidos favorablemente.

Es dado en el Ampliado Dptal. de Panificadores de La Paz, a los quince días del mes de agosto de mil novecientos ochenta y siete años

Severo Lucana B.
Pdte. de la Federación Dptal. de Panificadores La Paz
Salustio Lobos B.
Strio. Conflictos

Alberto Loayza C.
Vice-Presidente

Simón Pérez C.
Strio. Hacienda

Cristóbal Benito T.
Strio. Gral. de la Federación Dptal. de Panificadores La Paz

LUZ VERDE PARA EL MEJOR

NISSAN JUNIOR

Importados legalmente por :

DISTRIBUIDORA NISSAN NISSAN (Bolivia) S.A.
Av. Armentia Esq. Laja

Representante exclusivo de NISSAN MOTOR CO., LTD. Japón

LA PAZ
Trailers Motors de Armando Paravicini Ponsnaski No. 1044

COCHABAMBA
Automotores Cochabamba S.R.L. Hamiraya No. 360

SANTA CRUZ
Automotores Santa Cruz S.R.L. Bolivar No. 525

ORURO
Empresa Comercial Fernandez Soria Galvarro No. 1649

SUCRE
DIVECO Avaroa 441

Mantenga su empresa creciendo . . .
con la nueva y expandible Macintosh SE

Info Comp™/COIMEX GENERAL LTDA
Sistemas de Edición Electrónica • Ingeniería de Sistemas
Pasaje Jáuregui 2248
Tel: 359335 • 329174
Casilla 21780
TLX: 3534 COIMEX BV
La Paz, Bolivia

Distribuidor y Representante Autorizado

GANE EN DOLARES

POR SUS DEPOSITOS de AHORRO con plazo hasta de 6 meses sobre la base de $us 300

SE PAGA CADA MES
en horario continuo de Hs. 8:30 a 17:30
Av. 16 de Julio (El Prado) esq. Bueno

LOS MAS ALTO INTERESES están en MUTUAL LA PA incentivando AHORRO en BOLIVIANOS en DOLARES

ACTUALIDAD INTERNACIONAL

Elecciones para consolidar el sistema democrático argentino

POR RAUL O. GARCES

BUENOS AIRES, 17 (AP).- En lo que se considera afianzamiento del sistema democrático, más de millones de ciudadanos votarán el 6 de septiembre por nuevos gobernadores, diputados y ...ldes municipales, en las últimas elecciones ...as a las de presidente en 1989.

Desde la década de 1950, este país de 30 millones habitantes y convulsionada vida política no ...ió un gobierno civil electo a otro, debido a los ...s militares que desde 1930 se han venido ...endo. Por eso es que las elecciones nacionales, ...que parciales, de septiembre tienen una ...ular importancia.

Hay consenso en interpretar a estas elecciones ...o un "nuevo paso" en el respaldo y consolidación ... sistema democrático de gobierno. Hubo también ...ciones en 1985 para renovar parcialmente el ...er Legislativo, y miles de cargos más de menor ...quía en todo el país.

El presidente Raúl Alfonsín asumió el gobierno el ... de diciembre de 1983, tras ganar ampliamente las ...ciones de octubre de ese año. Así concluyó un ...men militar que retenía el poder desde que ...ocó el 24 de marzo de 1976 al gobierno electo de ...ría Estela Martínez de Perón, al que acusó de ...rupción, mala administración y sumir en el caos ...onomía de Argentina.

Isabelita, como se la denomina popularmente, ...ecta vicepresidenta y asumió el poder el primero ...lio de 1974 tras el fallecimiento de su esposo, el ...idente Juan D. Perón.

Este año hay 19.453.121 ciudadanos, de 18 o más ..., habilitados para votar, casi 800.000 más que ... las elecciones previas de 1985. La Mayor ...entración de votantes se da en la Provincia de ...os Aires, con un total de 7.159.561 personas.

Se elegirán 127 diputados nacionales, la mitad de ...omponentes de la Cámara Baja de la nación, 21 ...nadores, y decenas de intendentes (alcaldes), ...ejales municipales y otros funcionarios.

La Cámara de Diputados de la nación, de 254 ...bros, está actualmente integrada por 130 del ...do oficialista Unión Cívica Radical, 103 de la ...ción peronistas y representantes de partidos ...ores y provinciales.

En cuanto a los gobernadores de provincias, 12 ... controladas por el peronismo, 7 por la Unión ... Radical, y las restantes por partidos ...nciales. En una de ellas, San Juan, el Partido ...ncial Bloquista retuvo el poder recientemente ...ecciones anticipadas.

El oficialista considera crucial mantener su ma... en diputados para seguir adelante con varios ...ectos, incluso el traslado de la Capital Federal ...ilómetros al sur y una reforma constitucional.

De las 127 bancas en juego el 6 de septiembre, 64 ...ecen al radicalismo, 56 al peronismo y el resto ...partidos provinciales y minoritarios.

Los observadores asignan a las próximas elec... casi el valor de un referendum sobre la acción ...obierno y la continuidad de su política. El ... ha venido criticando por igual al "popu..." de los peronistas y al liberalismo derechista ...ista, que sostiene que la solución a los males ...aflijen a la Argentina radica en la eliminación ... controles estatales que ahogan la economía de ...ión.

Llamamiento de OEA a Colombia y Venezuela

WASHINGTON, 17 (EFE).- El Secretario General de la OEA, el brasileño Joao Clemente Baena Soares, hizo un llamamiento "urgente" a los gobiernos de Venezuela y Colombia para que adopten medidas para aliviar las tensiones en el Golfo Venezuela.

"Enterado de la delicada situación en el Golfo de Venezuela -dijo Baena Soares- que podría amenazar las tradicionalmente buenas relaciones que existen entre Colombia y Venezuela, me puse en contacto con los cancilleres para expresarles mi preocupación".

La oficina de prensa de la Organización de Estados Americanos (OEA) divulgó hoy la declaración escrita de su titular que informó de los contactos personales con los cancilleres de Colombia, Julio Londoño Paredes, y de Venezuela, Simón Alberto Consalvi.

En Montevideo

Consenso de Cartagena analizará problemas de la deuda externa

MONTEVIDEO, 17 (EFE).- Los países del "Consenso de Cartagena" se reunirán en Montevideo entre los días 26 y 28 de este mes de agosto, para estudiar la incidencia de la deuda exterior en la reactivación económica, anunciaron hoy portavoces de la cancillería (Ministerio de Exteriores) uruguaya.

El "Consenso de Cartagena, está formado por Argentina, Uruguay, Bolivia, Brasil, Colombia, Chile, Ecuador, México, Perú, República Dominicana y Venezuela.

Técnicos de estos once países, que aglutinan el 90 por ciento de la deuda exterior de Latinoamérica-estimada en 400.000 millones de dólares se reunirán en Montevideo para estudiar también las actuales características del comercio internacional.

Durante las deliberaciones se analizarán los resultados de la reciente conferencia de Naciones Unidas sobre Comercio y Desarrollo (UNCTAD), celebrada en Ginebra.

Los técnicos estudiarán además los efectos del pago de la deuda sobre el proceso de desarrollo, la relación entre esta y la situación económica internacional, así como la incidencia de los tipos de interés en el proceso de reactivación de las economías.

Se iniciarán los trabajos para la búsqueda de un documento conjunto, que sea base para una futura reunión de cancilleres y ministros de economía de los once países del "Consenso", cuya sede y fecha no están definidas, agregó la fuente.

El presidente uruguayo, Julio María Sanguinetti, en representación del "Consenso", afirmó ya en una carta dirigida a la "Cumbre" de Venecia que las naciones deudoras de Latinoamérica consideran "simplemente imposible" crecer, invertir y cumplir con el servicio de la deuda externa.

En su nota a los gobiernos de Alemania Federal, Canadá, Estados Unidos, Francia, Gran Bretaña, Italia y Japón, las naciones deudoras reclamaron "una reducción efectiva de los tipos de interés, separación de la deuda actual y futura, así como la eliminación o limitación de la intermediación bancaria".

Varias de las naciones industrializadas respondieron a la nota de Sanguinetti y, según el canciller uruguayo, Enrique Iglesias, "aunque con cartas no vamos a solucionar los problemas" es sin duda "positivo mantener el tema vigente".

Uruguay ejerce actualmente la Secretaría temporal del "Consenso de Cartagena".

Rescatan con vida a tres ocupantes de un helicóptero

SAN JUAN (ARGENTINA), 17 (EFE).- La fuerza aérea argentina rescató con vida a los tres ocupantes de un helicóptero perdido durante nueve días en una zona nevada de la Provincia argentina de San Juan, a 1.280 kilómetros de Buenos Aires.

El piloto del helicóptero "Bell Rangers", de la dirección de aeronáutica de San Juan, Walter Gallardo, y los otros dos ocupantes de la nave accidentada, Manuel Gracia y Orlando Medalla, fueron rescatados el domingo por helicópteros de la Brigada IV de la Fuerza Aérea Argentina, según trascendió hoy.

La aeronave accidentada cayó a tierra el viernes 7 de agosto, debido a fallas mecánicas, en una zona montañosa situada a 20 kilómetros de la frontera con Chile, afectada por fuertes temporales de viento y nieve.

AMERICA LATINA

REUNION DE PAISES DEL SUR DEL PACIFICO

QUITO, 17 (AP).- Los cancilleres de Chile, Colombia, Perú y Ecuador se reunirán en diciembre en esta capital para analizar la conservación y aprovechamiento de las riquezas marinas del Pacífico Sur, según se anunció oficialmente.

A la reunión, que se efectuará en diciembre, fueron invitados los ministros de relaciones exteriores de los cuatro países integrantes de la Comisión del Pacífico Sur. Un informe oficial dice que "el ministerio de relaciones exteriores (de Ecuador) está dando los pasos pertinentes para esta cita regional".

LIBERAN POLITICOS EN PARAGUAY

ASUNCION, 17 (EFE).- Veinticinco políticos y sindicalistas independientes detenidos en Paraguay, opositores al régimen del general Alfredo Stroessner, quedaron hoy en libertad. Casi, todos estos políticos, entre los que se encontraba el presidente del Partido Liberal Radical Auténtico (PLRA), Domingo Laíno, fueron detenidos el miércoles de las semana pasada. El arresto masivo comenzó en vísperas de la celebración de la Cuarta Asamblea de la Civilidad, patrocinada por el Partido Revolucionario Febrerista (PRF). Las asambleas de la civilidad cuentan con la adhesión de los demás grupos del Acuerdo Nacional , la Democracia Cristiana y el Movimiento Popular Colorado, así como de otros sectores opuestos a Stroessner.

JUICIO CONTRA CLODOMIRO ALMEYDA

SANTIAGO DE CHILE, 17 (AP).- Diversas pesonalidades comenzaron a prestar testimonios en favor del encarcelado ex- canciller Clodomiro Almeyda, dirigente del Partido Socialista, al abrirse hoy las audiencias en el tribunal constitucional ante el cual fue acusado por el gobierno de pertenecer a una organización marxista. Entre los primeros declarantes figuraron los ex-parlamentarios derechistas Julio Subercaseaux y Armando Jaramillo, que disienten del régimen presidido por el general Augusto Pinochet, dijeron a la prensa que dieron fe de la "vocación democrática" de Almeyda.

VICTIMAS DE LA LUCHA SALVADOREÑA

SAN SALVADOR, 17 (AP).- Unas 86 personas entre soldados , guerrilleros y civiles, murieron o resultaron heridos en una semana de combates en diferentes puntos del país, según informó hoy el Comité de Prensa de las Fuerzas Armadas, (COPREFA). Los voceros del ejército dijeron que en las filas del Frente Farabundo Martí para la Liberación Nacional (FMLN), murieron 43 extremistas y unos 20 heridos , mientras que otros 2 se entregaron a las Fuerzas Armadas.

El COPREFA también informó que en los combates contra los insurgentes murieron 6 militares, y 10 resultaron heridos.

Despliegue de militares y policías para enfrentar huelga en Panamá

POR REID G. MILLER

PANAMA, 17 (AP).- La mayoría de los comercios abrieron hoy sus puertas en esta capital, pese al llamado de la oposición a una huelga general nacional dirigida a derrocar al general Manuel Antonio Noriega, al tiempo que miliares de soldados y policías eran desplegados en toda la capital.

Este es el cuarto llamado a huelga general convocado en dos meses contra Noriega, que es para muchos quién lleva verdaderamente las riendas del poder en este país presidido por Eric Arturo del Valle.

El transporte público funcionaba normalmente, sin embargo, mientras la mayoría de los bancos, las dos cadenas más importantes de venta de víveres y centenares de otros establecimientos comerciales abrieron sus puertas.

Aún en los centros elegantes y turísticos de la capital, donde las huelgas anteriores tuvieron un acatamiento virtualmente total, las tiendas por departamento y de otro tipo operaban normalmente.

La huelga de un día fue convocada por la Cruzada Cívica Nacional, coalición de más de 100 comercios y grupos profesionales, estudiantiles y políticos que ha encabezado el movimiento contra Noriega desde principios de junio.

El gobierno del presidente Ronald Reagan ha respaldado los llamados de la Cruzada Cívica dirigidos a reducir la influencia que ejercen los militares en el gobierno.

Irán invita a Pérez de Cuellar

NACIONES UNIDAS, 17 (AP).- El secretario general de Naciones Unidas, Javier Pérez de Cuéllar, está considerando una invitación para visitar Irán, que está en guerra con Irak por siete años, informó hoy un portavoz.

El embajador iraní, Said Rajaie-Khorassani, telefoneó a Pérez de Cuéllar el viernes para hacerle la invitación "en nombre del gobierno de Irán", de acuerdo con Francois Giuliani, portavoz del secretario general.

"El secretario general le dijo al embajador que estaba listo a viajar a cualquier área en conflicto en cualquier momento en tanto sea útil. Si él cree que será útil el ir, viajará a Irán", dijo Giuliani a los periodistas..

EE.UU. prepara escolta para nuevo convoy de petroleros en el Golfo

POR JUAN MARIA CALVO

NICOSIA, 17 (EFE).- La llegada del portahelicópteros, norteamericano "guadalcanal" al Golfo Pérsico, mientras Irán insiste hoy en la necesidad de que salgan de el todos los barcos extranjeros, supone un importante refuerzo para las misiones de escolta de petroleros Kuwaities.

Las emisoras de radio de los países del Golfo informaron hoy que están listos y ya cargados un grupo de petroleros Kuwaities, reabanderados por los Estados Unidos, para emprender viaje hacia sus puertos de destino en un tercer convoy con escolta norteamericana.

Entre los barcos que podrían integrar este convoy se encuentra el superpetrolero "Bridgeton", de 401.000 toneladas, alcanzado por una mina el pasado 24 de julio, cuando formaba parte del primer convoy escoltado por buques de guerra de los Estados Unidos.

Al parecer, los petroleros han esperado la llegada del "Guadalcanal" al Golfo Pérsico, que se produjo el sábado, aunque no se supo hasta el domingo por la tarde.

El "Guadalcanal", barco de 11.000 toneladas que lleva a bordo ocho helicópteros "Sea Stallion" especiales para detectar minas, pasó la noche anclado cerca de las costas de Bahrain.

Tres buques de guerra norteamericanos vigilan atentamente que nada ni nadie se acerque al "Guadalcanal", que también está rodeado permanentemente por lanchas rápidas para evitar ataques o atentados.

Hoy se desplazó unos 50 kilómetros al norte de Bahrain, desde donde se cree seguirá el paso del Convoy.

URSS niega haber violado tratado de regulación de pruebas nucleares

MOSCU, 17 (AP).- Funcionarios soviéticos dijeron hoy que no podían excluir la posibilidad de que la explosión nuclear experimental del 2 de agosto haya podido generar el incremento de radiación detectado sobre Escandinavia, pero negaron que el Kremlin haya violado el tratado de 1963 que regula ese tipo de experimentos.

El portavoz del Ministerio de Relaciones Exteriores, Gennady I. Gerasimov, convocó a una conferencia de prensa para reiterar la negación emitida el sábado en una declaración difundida por la agencia de noticias TASS. Acusó a medios y funcionarios occidentales de exagerar el significado de los niveles de yodo radiactivo más elevados que la normal detectados en Noruega, Suecia y Dinamarca.

El director del Servicio de Metereología Soviético, Yri A. Izrael, dijo que algunos medios occidentales compararon la posible fuga de radiación con el accidente de Chernobyl hace 16 meses. Dijo que la cantidad de radiación detectada en Escandinavia fue "infinitesimal" y 200.000 veces menor que la causada por la explosión de Chernobyl, que causó por lo menos 31 muertos y cientos de heridos.

TASS reconoció en su comunicado que la fuga de gas volatil ocurrió durante el experimento, pero negó que esto haya resultado en incremento radiactivo.

"Esta emisión no produjo ninguna lluvia radiactiva, luego no hubo violación del tratado de 1963", dijo Izrael, refiriéndose al tratado firmado en Moscú, que prohibe la fuga de radiación al aire, espacio o agua.

Izrael dijo que una flota de aviones soviéticos equipados con equipo para control atmosférico estaba operando durante seis días después de la explosión experimental militar en Novaya Zemlya, una isla en el círculo ártico que separa a los mares de Barents y Kara.

Los aviones no recogieron evidencias de material radiactivo en ese teimpo, dijo.

Gerasimov dijo que "oyendo la propaganda occidental, uno podría creer que los vientos radiactivos sólo soplan desde el este".

Agregó que estaciones nucleares en Gran Bretaña sufrieron fallas el 10 y 12 de agosto, y también hizo notar el experimento nuclear el 13 de agosto en el Estado de Nevada en Estados Unidos.

RESTO DEL MUNDO

...AJE DE CONDOLENCIA DEL PAPA

...UDAD DEL VATICANO, 17 (EFE).- El Papa Pablo II ha expresado su "profundo dolor" por el ...nte aéreo en Detroit (EE.UU.), en el que ...ron la vida 153 personas, en un telegrama ...do al arzobispo de aquella ciudad, monseñor ...undo C. Szoka. El telegrama, remitido en ...re del Papa por el secretario de estado vaticano, ...nal Agostino Casaroli, señala que "El Santo ..., con profundo dolor, reza por las almas de las ...as y envía un sentido pésame a aquellos que ...frido la pérdida de seres queridos, pidiendo ...los fuerza y paz".

...AYUDA PARA DESERTOR SOVIETICO

...RSOVIA, 17 (EFE).- Una emisora de radio ...na interrumpió en la noche del domingo la ... de la televisión polaca para pedir ayuda a la ...ón para un soldado soviético que acababa de ...r. Según el comunicado, el soldado Vladimir ..., perteneciente a las Fuerzas Soviéticas del ...de Varsovia, estaba acantonado con su unidad ..., cerca de la frontera con Alemania. La ... del sindicato clandestino "Solidaridad" ... al soldado fugitivo y pidió a la población ...ondicra.

...LEO IRANI PARA LA URSS

...A, 17 (EFE).- Irán y la Unión Soviética están ...ando un proyecto para convertir el gasoducto ... que une la región del Kuzestan iraní con la ... fronteriza soviética de Astara, en un ...cto por el que se pueda exportar crudo. Según ...stó el ministro iraní de petróleo, Gholamreza ...adeh la idea es exportar 700.000 barriles ... a Baku, en la costa soviética del Mar Caspio, ...donde podría ser enviado por otro oleoducto ... el Mar Negro, informa hoy el semanario ...e East Economic Survey".

...NTES EN SUDAFRICA

...HANNESBURGO, 17 (EFE).- Un trabajador ...resultó muerto y otros dos heridos en ... ocurridos anoche entre obreros ...rios de ir a la huelga y otros que se oponían a ... incidentes se produjeron en una fábrica ...ad de la Sociedad Sasol, situada a unos 150 ...s al este de Johannesburgo, y el obrero ... recibió varias puñaladas, informó un ... de la empresa. El sindicato de los ...ores negros de las empresas químicas e ...ales había programado una huelga que debía ... iniciado hoy y que no guarda relación ...con la que están llevando a cabo desde hace ...anas unos 300.000 obreros negros de las ... oro y de carbón.

...MOS JAPONESES AL BM

...O, 17 (EFE).- El Banco Mundial (BM), firmó ...ntrato con 49 pequeños bancos comerciales ... para recibir un préstamo de 15.000 ... de yenes (unos cien millones de dólares), ...nformó la delegación de esa entidad en esta ... Este préstamo, a siete años y de un interés ...del 5,2 por ciento, forma parte del programa ...ido por el Banco Mundial para conseguir 430 ... de dólares en el mercado de capitales de ... en el transcurso del año fiscal de 1987, que ...ará el próximo mes de junio.

...PARA VICTIMAS DE BHOPAL

...PAL, INDIA, 17 (AP).- La compañía Unión ... ofreció hoy al tribunal de distrito de Bhopal ... de 4,6 millones de dólares en concepto ... interina a las víctimas de la fuga de gas ... producida en su fábrica en 1984. El ...dor general K. Parasarán calificó el monto ... absolutamente insignificante" pero no ... la posibilidad de continuar negociando al ... Por su parte, el juez de Bhopal M. W. Deo, ... alegro que las partes adopten una actitud ...ria".

Ataque aéreo iraquí y cañoneo iraní en la Guerra del Golfo

NICOSIA, CHIPRE, 17 (AP).- Irak informó que sus cazabombarderos volvieron a atacar hoy los yacimientos petrolíferos iraníes de Ahvaz, e Irak dijo que emprendió cañoneos de represalia contra el puerto iraquès de Umm Kasr.

La agencia oficial irani IRNA indicó que los cañoneos fueron dirigidos contra "objetivos militares e industriales" como represalia por los ataques iraqueses a aldeas del oeste de Irán y "unidades industriales" de la provincia petrolera de Juzestan.

IRNA afirmó que los cañoneos "continuarán hasta que Irak cese sus ataques a objetivos no militares de Irán".

Un portavoz militar dijo en Bagdad, según la agencia oficial Iraquesa, que hoy fue atacado e incendiado el yacimiento número 1 de Ahvaz. Un comunicado militar posterior indicó que la Fuerza Aérea Iraquesa efectuó hoy 90 misiones de combate, incluso ataques a concentraciones de tropas iraníes. Agregó que los helicópteros artillados iraqueses cumplieron otras 92 misiones, y causaron "grandes pérdidas" a las tropas iranies.

IRNA dijo que algunos civiles iraníes resultaron muertos o heridos en los bombardeos iraqueses de ayer y hoy.

La Fuerza Aérea de Irak empezó a atacar las instalaciones petroleras iraníes hace una semana, tras una pausa de tres semanas en que abundaron las advertencias de que Teherán se aprestaba a enfrentar a la fuerza naval norteamericana que escolta a barcos de Kuwait abanderados por Estados Unidos. Irán afirmó que Kuwait ayudaba a Irak.

La agencia iraquesa atribuyó al vocero militar haber desmentido las acusaciones iraníes de ataques aéreos de Irak a sectores civiles. En cambio acusó a Irán de emprender un "peligroso e incesante cañoneo de distritos residenciales de Irak, aún después de la resolución del Consejo de Seguridad" de las Naciones Unidas. El Consejo emitió el 20 de julio un llamamiento al cese del fuego en la guerra que Irán e Irak libran desde hace casi 7 años.

Desastre aéreo deja 154 muertos

Testigos del accidente en Detroit describen escenas horripilantes

POR GEOFFREY HAYNES

ROMULUS, MICHIGAN, 17 (AP).- Varios automovilistas que presenciaron horrorizados la caída de un avión de la Northwest Airlines, tras despegar del aeropuerto metropolitano de Detroit, dijeron que el intenso calor y las llamas les impidieron acercarse cuando trataban de acudir en ayuda de las víctimas.

Uno de ellos, herido por fragmentos ardientes del aparato, indicó que fue el segundo accidente similar que vio en unos 5 meses. Tom Vevea dijo que volvía anoche del aeropuerto con dos compañeros de trabajo que había ido a recibir, cuando el avión pasó sobre ellos a las 20.45 y se estrelló.

"Dios mío... No puede ser que me vuelva a pasar", exclamó. Vevea explicó que el 4 de marzo estaba en una terminal del aeropuerto cuando vio que un pequeño avión que intentaba aterrizar estalló en llamas y patinó hacia el edificio a corta distancia. En ese accidente, de un aparato de la compañía Northwest Airlink, murieron el piloto, el copiloto y 7 pasajeros. Vevea, que trabaja con el contratista de una obra local, dijo que quedó tan conmovido que suspendió dos planeados vuelos entre Detroit y Minneapolis, donde tiene su casa.

Anoche Gordon Atkins, de 26 años, un empleado del aeropuerto que iba a su trabajo cuando el aparato perdió potencia y se estrelló, dijo que "algunas personas saltaron de las ventanillas pero cayeron envueltas en llamas. No podíamos hacer mucho".

Un compañero de Atkins, Carlos Velásquez, de 19 años, dijo que trató de ayudar a una víctima que tenía las ropas en llamas. "Iba corriendo y le arrojé mi chaqueta encima", dijo. "Pero volví a la camioneta porque el calor era muy intenso". ¿Vió esas películas sangrientas? Era igual. Me sentía muy mal", agregó Velásquez.

Atkins dijo que el avión cayó a unos 15 metros detrás de su camioneta. "Había muchos cadáveres alrededor". Agregó que fue curado en un hospital de una quemadura que le causó en una mano un fragmento metálico ardiente.

Los investigadores seguían trabajando activamente en el sitio en que cayó el avión MD-80, fabricado por McDonnell Douglas, una versión actualizada del DC-9, causando la muerte de por lo menos 152 o 153 de las personas que iban a bordo y 2 en tierra. "Tenemos por delante un día de trabajo documentando los hechos antes de remover los cadáveres", dijo un alguacil local.

Los restos se esparcieron unos 700 metros a lo largo de un camino, debajo de un viaducto y un cruce elevado de autopistas. La Policía detuvo a 6 personas a las que acusó de saquear el lugar.

"Al principio creí que era un rayo y su trueno", dijo la camarera de un restaurante cercano. "Pero después escuchamos un choque y el edificio se sacudió. Salí justo cuando el avión estallaba. Estábamos sirviendo la cena a un piloto de Northwest y su familia, y él salió gritando" agregó.

Richard Webb y su esposa Diana viajaban en automóvil por el camino cuando el avión se estrelló frente a ellos. "Volaba de costado, con las alas casi perpendiculares al suelo" cuando chocó con un edificio y varios automóviles, dijo Webb.

"Al caer se desbarató como si fuera de papel", dijo Joel Taylor, que conducía por una de las autopistas. "Vi una bola de fuego debajo del puente. Cuando lo crucé las llamas salían de los dos lados", agregó.

Karen Pointon y su novio vieron el accidente desde el patio de su casa, a unos 450 metros de distancia. "Vi una gran bola de llamas amarillas corriendo por la calle". En las proximidades se incendió un camión liviano, aparentemente alcanzado por fragmentos ardientes, dijo la mujer. Añadió que con su novio trataron de prestar ayudar pero las llamas no los dejaron acercarse. Vieron un cadáver en la cabina del camión.

Emanuel Christofis y un joven pariente suyo estaban en el aeropuerto observando los despegues y aterrizajes. "El avión iba inclinado hacia la izquierda", dijo Christofis. "Parecía que le costaba despegar. Dos segundos después vimos el humo a unos 3 kilómetros.

Entrevista en México

Sarney y De la Madrid demandan un orden económico más justo

POR JAVIER PICHARDINI

MEXICO, 17 (AP).- El presidente brasileño José Sarney y su colega mexicano Miguel De la Madrid, demandaron hoy una mayor cooperación internacional para el pago de la deuda externa latinoamericana, y lograr un "orden económico más justo".

Sarney dijo que México y Brasil "han enfrentado con denuedo los obstáculos que la economía internacional nos ha impuesto, y es por ello que pedimos por parte de las naciones desarrolladas una actitud más constructiva para el establecimiento de un nuevo orden económico más justo".

De la Madrid dijo, refiriéndose al pago de la deuda, que "hemos demandado a la comunidad internacional que corresponda simétricamente a los esfuerzos que hemos realizado... y no queremos realizar una guerra económica en el mundo que traería graves consecuencias para toda la comunidad internacional".

Los mandatarios pronunciaron breves discursos en la ceremonia de recepción oficial del presidente brasileño, que inició una visita oficial de 3 días y dedicará luego un día a actividades privadas.

"El problema de la deuda no es un problema simplemente de negocios, sino que tiene una dimensión política. La tiene porque afecta el destino de los pueblos; la tiene porque afecta la economía internacional", dijo De la Madrid.

Brasil declaró el año pasado en moratoria unilateral sobre parte de su deuda de 113.000 millones de dólares, la más grande de América Latina. México renegoció obligaciones de su deuda de 105.000 millones de dólares.

La oficina de prensa de la presidencia anticipó que los temas dominantes de las conversaciones entre los dos presidentes serían los de la integración de América Latina, la reciente reunión cimera de presidentes centroamericanos, el comercio entre los dos países y otros temas regionales y bilaterales.

Sarney recibe hoy las llaves de la ciudad y la distinción de huésped de honor. También hoy De la Madrid lo agasajará con una cena en la Cancillería.

Mañana por la tarde reanudarán sus conversaciones, después de un discurso que pronunciará Sarney en el Congreso. El miércoles terminará la visita oficial al mediodía.

El presidente brasileño viajará después a la ciudad de Guadalajara, 460 kilómetros al noroeste de la capital. Allí mantendrá reuniones con empresarios locales y el jueves por la mañana regresará a Brasilia.

Hoy en la historia

POR THE ASSOCIATED PRESS

Hoy es martes 18 de agosto, el 231er día de 1987.Faltan 135 para su terminación.

ACONTECIMIENTOS DESTACADOS

1649.- La corte francesa regresa a París; el sultán de Turquía Ibrahim es depuesto y asesinado. Le sucede Mohammed IV.

1812.- Las fuerzas rusas son derrotadas en Smolensko, que es ocupada por Francia.

1896.- Francia se anexiona Madagascar, cuyos tratados externos con otros estados son anulados.

1914.- El presidente Woodrom Wilson proclama la neutralidad de Estados Unidos en la primera Guerra Munidal; Alemania declara la guerra a Rusia.

1939.- La Unión Soviética y Alemania firman un tratado comercial.

1963.- Más de 100 mujeres y niños mueren al enterrar un deslizamiento de tierra dos autobuses en la isla japonesa de Honshy.

1973.- Arqueólogos norteamericanos descubren en Grecia pruebas de que el hombre se hizo a la mar 7.500 años A.C.

DIMA Ltda.
Distribuidor Autorizado
Apple Computer Co.
Macintosh

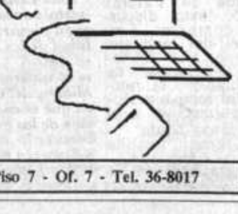

La computadora personal más poderosa y completa, y al mismo tiempo la más sencilla y facil de manejar.

Ed. La Primera - Bloque "B" - Piso 7 - Of. 7 - Tel. 36-8017

Deuda bilateral con Brasil:

Negociación se efectuará en términos del Club de París

Entre hoy y mañana, el presidente del Banco Central de Bolivia, Javier Nogales, firmará el convenio de la deuda bilateral con la República del Brasil, en términos del Club de Paris, según informó el director gerente del organismo, Fernando Paz.

Explicó que por las comunicaciones recibidas, la negociación prácticamente ha terminado y que la firma del acuerdo se realizará en próximas horas, posiblemente hoy martes.El retorno del presidente del directorio del banco, Javier Nogales, está previsto para el miércoles por la noche.

Por el acuerdo, se determinará los plazos de pago de la deuda bilateral que alcanza a un monto aproximado de 230 millones de dólares, de los cuales sólo se negociará una parte (85 millones de dólares).

En varios anuncios, el presidente del directorio explicó que la posición del gobierno boliviano es la de efectuar estas negociaciones en cumplimiento de los términos acordados en el Club de Paris.

Sobre las negociaciones con la Argentina, el Ministerio de Finanzas, indicó que la misión de subsecretarios, retornará en próximas horas para informar al presidente de la República y al Consejo Económico.

Exportadores reclaman al gobierno devolución de CERTEX comprometidos

Los exportadores de productos no tradicionales se quejaron a PRESENCIA por el incumplimiento del gobierno, respecto al compromiso de devolverles los beneficios de los CERTEX ya comprometidos,a agosto de 1986, y afirman que tampoco pone en vigencia el beneficio del Certificado de Reintegro Arancelario (CRA), dispuesto por el decreto 21660, lo que significa una incautación de recursos comprometidos por el gobierno para los exportadores, en base a los cuales se celebraron contratos con el exterior.

Los exportadores hicieron notar que las compañías hacen sus operaciones, (contratos) y colocaciones de venta, tomando en cuenta todas las disposiciones. Una sola compañía, por la falta de reglamentación del CRA y la falta de seriedad en los compromisos del gobierno, tiene una pérdida de 70.000 dólares ya que por los beneficios del CERTEX tenía una devolución del 22% de sus exportaciones.

Hasta la fecha, tampoco está en vigencia el CRA, ni existe una explicación de ninguna autoridad del gobierno, lo que perjudica las operaciones de exportación de productos no tradicionales.

"Existe un "pinponeo" en las responsabilidades porque al empresario se le hace caminar de un Ministerio a otro; inclusive en el Tesoro General de la Nación se le asegura que por el decreto 21660 se derogó los beneficios del CERTEX.

Sin embargo,el artículo 145 del decreto 21660, determina claramente que las exportaciones efectuadas que acrediten la existencia de cartas de crédito o contratos y confirmadas hasta el 12 d e agosto de 1986, se les reconocerá los beneficios otorgados por los decretos números: 18822 y 19048, referidos a los beneficios de los CERTEX.

La Cámara de Exportadores de Santa Cruz,- acusa al gobierno de no cumplir sus compromisos con el sector.

Considera que la realidad del decreto 21660, directamente, eliminó el derecho a obtener el Reintegro Arancelario para las exportaciones efectuadas entre el 13 de agosto de 1986 y el 10 de julio de 1987, lo que en la práctica significa una incautación de recursos comprometidos por el gobierno para los exportadores, en base a los cuales se celebraron contratos con el exterior.

La Cámara hace notar que el CRA está incrementando la carga fiscal que hubiera existido con los CERTEX en un alto porcentaje y muestra que se utilizó el argumento de la escasez de fondos única y exclusivamente para transferir recursos de los sectores NO TRADICIONALES que estaban comenzando a adquirir importancia en el país, hacia las actividades tradicionales no renovables.

Según juntas vecinales

Alcaldías deben estar en manos de bases zonales

El Primer Congreso de Juntas Vecinales, del noreste de la ciudad de La Paz, determinó recomendar que la dirección de las alcaldías "debe estar en manos de las bases zonales", para hacer efectivas las obras de prioridad en la ciudad.

Un documento, emitido por Joel Urrutia y Eusebio Tórrez, hace conocer dicha disposición, en razón de que, hasta la fecha, las alcaldías, subalcaldías, concejos municipales y secciones cantonales, sólo se han constituido en "haciendas de camarillas o de partido", que han defendido los intereses de los privilegiados.

La parte resolutiva del documento indica que las juntas vecinales deben luchar para que esas instituciones, estén bajo la dirección de bases populares y manejadas por los verdaderos representantes del pueblo.

Asimismo, se instruye a las grandes asambleas zonales nominar, de inmediato, a un representante por cada Junta Vecinal del noreste de la ciudad, para convocar a un gran cabildo de las zonas y elegir allí a los candidatos municipales.

También exige a los partidos políticos que abran sus listas para los candidatos populares, en las condiciones mencionadas, con el propósito de conseguir la dirección y control directo de las bases zonales.

El documento fue aprobado en la plenaria final del congreso ordinario de las juntas vecinales, recientemente realizado en la ciudad.

Una generación frustrad

La presencia de niños en el cabildo abierto de San Francisco, convocado por los dirigentes del magisterio, ha constituído una culminación de las manifestaciones aisladas protagonizadas por escolares en los últimos días, para clamar por la reanudación de clases. Esos niños saben muy bien que la suspensión indefinida de las labores escolares constituye un atentado contra su futuro.

Es un problema creado por las partes en pugna.No es de responsabilidad exclusiva de los maestros, por mucho que detrás de ellos se muevan intereses políticos, siempre dispuestos a intervenir para obtener ventajas de cualquier conflicto o movimiento social. La huelga de maestros tiende a agravarse, al haberse generado una corriente de apoyo en su favor de diversos sectores de la comunidad nacional. Decíamos anteriormente, que la violencia no puede ser el camino que solucione problemas, pero, lamentablemente, ya se ha producido. Ojalá que esa violencia no provoque más violencia.

El conflicto de los maestros se ha venido incubando desde hace mucho tiempo. Un convenio suscrito con el gobierno, compromete a éste a cancelar sueldos hasta el día 5 de cada mes. Se ha vuelto ya una costumbre que el día 6 se suspendan labores escolares, debido al paro "mensual" que disponen los maestros al no recibir su papeleta de pago en la fecha mencionada. Las declaraciones y compromisos oficiales, desde hace años, se formulan también mensualmente en sentido de que se perfeccionarán los sist... preparación de planillas... cancelación de sueldos. ... costumbre, en un país que... votos resolutivos y... ciones, las promesas son... incumplidas. A la falta... de sueldos, se ha sumad... la reiteración de un... pedido: aumento salarial.

Es muy cierto que el... gana poco y que con su... lario no puede cubrir... cesidades de hogar,... libros y actualizar p... temente sus conocimient... también es cierto que s... de suspender su trabajo... de manera irremediable... ñez confiada a los apó... la enseñanza. Quizá es... dida de presión "efe... única" para obtener a... sus requerimientos, pero... esa acción, que puede... lificada como perjudicia... una juventud y una ni... una generación, que... frustración y derrota.

Las autoridades gub... tales tienen su cupo de... responsabilidad, por no b... remedio práctico e... para curar el mal de los... de las huelgas. Hay qu... tirlo. Frente a esta situac... pero, está una genera... preparación, con un se... de frustración. Esa gener... cabo de pocos años,... tinada a responsabilizars... marcha de la nación, cu... es sombrío en las actu... cunstancias. El país n... continuar su actual derro... se puede hablar de des... no hay salud ni educación (J...

En cumplimiento al D.S. 21660

El ministerio de Planeamiento dispuso auditoría en INALPRE

En cumplimiento de lo ...ispuesto por el decreto ...upremo 21660, el minis...erio de Planeamiento y ...oordinación dispuso ...na auditoría en el Ins...tuto Nacional de Prein...ersión (INALPRE), para ...erificar el manejo de ...ndos en esta institu...ón.

El artículo 193, del ci...do decreto dispone la ...solución del INALPRE, ...aspasando sus activos ...rrientes y pasivos al ...nco Central de Bolivia, y su personal al ministerio de Planeamiento, de acuerdo a los requerimientos.

Esta institución, hasta antes del decreto de reactivación, era la responsable de financiar los estudios de preinversión, tanto en el sector público, como privado, con fondos provenientes de organismos internacionales.

El INALPRE dispuso de aproximadamente 15.000.000 de dólares, para financiar los estudios de preinversión en el país.

Las auditorías encargadas en esta institución, tienen por finalidad conocer con exactitud todo el manejo de los recursos financieros, y establecer sanciones si se presentaran algunas irregularidades.

El decreto 21660 señala que a partir de ahora, las funciones técnicas y normativas correspondientes a la preinversión serán desempeñadas por el ministerio de Planeamiento y Coordinación.

Por otra parte, indica que el Banco Central de Bolivia adoptará las previsiones necesarias para proseguir las operaciones de financiamiento de la preinversión y recuperar la cartera.

Al mismo tiempo se encarga al ministerio de Planeamiento presentar ante los organismos internacionales, con cuyos fondos operaba el INALPRE, una propuesta para satisfacer los requerimientos de los respectivos contratos de préstamo, de modo de asegurar la continuidad de operaciones.

Bolsín mantiene precio del dólar en bolivianos 2,09

Las presiones de ...ompra de divisas ...el Bolsín, determi...aron el precio ofi...al del dólar en bo...vianos 2,09.

De una oferta de 5 ...illones de dólares, ...banco atendió 44 ...olicitudes, rechazó ...na y vendió ...535,000 dólares.

Al iniciar operaciones, la base del ...anco fue de 2,09, la ...ínima igual y la ...áxima 2.10.

Congreso internacional de cirugía buco máxilo facial

Hoy comienza en La Paz, en las instalaciones del hotel Sheraton, el IV Congreso Internacional de cirugía buco máxilo facial y la II Jornada Internaciona de Odonto Estomatologia, que contará con la participación de importantes especialistas del exterior.

El Ministerio de Trabajo ha dispuesto la declaratoria en comisión para todos aquellos odontólogos que asistan a este encuentro, que ha sido organizado por la Sociedad Boliviana de Cirugia Buco Máxilo Facial.

El programa establecido para esta ocasión señala también la realización de cursos previos y durante el congreso, así como mesas redondas. Los primeros tendrán lugar hoy y mañana en el Instituto de Gastroenterologia y se referirán a la rehabilitación bucal- oclusión y prótesis de coronas y puentes, y a cirugia bucal.

Los temas que abordarán los cursos que se darán durante el congreso son: Odontopediatría, ortodoncia qüirúgica, oncologia y traumatologia máxilo facial, cirugia ortognatica y transplantes de gérmenes dentarios.

Las mesas redodas abordarán los siguientes tópicos: Malversaciones, articulación témporo mandibular, urgencias médico odontológicas, anestesia general.

La Armada rindió un homenaje a la Bandera

La Armada Boliviana rindió homenaje a la bandera en ceremonias que se efectuaron en todas las grandes y pequeñas unidades navales acantonadas en todo el territorio nacional.

En La Paz, los actos centrales se efectuaron en la Escuela Naval Militar en cuyo patio de honor se concentró la guarnición naval de la sede del gobierno.

Presidió la ceremonia el capitán Miguel Alvarez Delgado, jefe del Departamento III, Operaciones del Estado Mayor General Naval. Fue el encargado de tomar el juramento a la bandera a los conscriptos de la categoria 1987.

En su discurso, demandó el patriotismo del marino y la honra de nuestra bandera. Dijo: "Se dice que el himno es una bandera que canta, la bandera es un himno que flota". El acto concluyó con una columna de honor.

El lunes se iniciará taller sobre comunicación y población

...l Consejo Nacional ...Población (CONA...) Y la Universidad ...ólica Boliviana a ...vés del Servicio - ...Capacitación en Ra... ...para el ...sarrollo (SECRAD), ...lizarán un taller ...re Técnicas de Co...nicación en Pobla...n, del 24 al 28 de ...sto.

...taller tiene como ...etivos "promover ...ifundir los princi...es lineamientos de ...políticas de pobla... a partir de una ...exión conjunta so... esta temática".

...s auspiciadores in...aron que también ...busca transmitir ...ocimientos técni... de población y ...odos de comunica.... El tercer objeti...es intercambiar ex...encias sobre tra...s en comunicación ...acional.

...taller está auspi...o por el Fondo de ...Naciones Unidas ... Actividades en ...eria de Población ...UAP) y el apoyo ...ico de la Oficina ...ional de Comuni...ones en Población ...UNESCO.

...programa tiene el ...temario: Co...cación e infor... dividido en: ... propagan... ...cación; fac... y elementos de ...procesos de co...icación; la comu...ción como fenó... cultural y mo...s de comunica...

...segundo punto a ...rrollar abarca ...sajes verbales en ...ue se tratará: ...o, texto, discur... contexto; fun...s del lenguaje; ...sos de cons... ...formas de ...tación; la retó... el lenguaje tác... persuasivo y el ...o del relato.

...tercer acápite ... sobre Men... ...y con-tiene; El lenguaje persuasivo; la perspectiva; los límites del plano gráfico; técnicas visuales más usadas; el montaje ideológico de la composición figurativa; los planos, encuadres, - ángulos de toma y las composiciones por collage.

El taller está dirigido a periodistas y comunicadores sociales que trabajan en el área de comunicación educativa para el desarrollo.

Las conferencias se realizarán en el local del CEUB, ubicado en la calle Campos 255 a partir de las 8 y 30 a 15.00 horas.

AMPLIADO NACIONAL MINERO.- *Comenzó la tarde de ayer, en las instalaciones del Sindicato de Trabajadores de la Prensa de La Paz, la primera plenaria del ampliado minero. Sin embargo, como no llegaron la totalidad de los secretarios generales y de vivienda, sólo se analizó el problema educativo, habiéndose resuelto apoyar y defender la educación fiscal. Hoy se considerará el problema de la seguridad social y Fondo Complementario Minero, del Consejo Nacional de Vivienda Minera y, sobre todo, la situación en que se encuentra el convenio, suscrito con el gobierno, para la reactivación de las empresas de COMIBOL. En la oportunidad, los dirigentes harán conocer la situación real de cada empresa y, en base a esos informes, se adoptarán medidas. El secretario ejecutivo de la Federación de Mineros, Víctor López Arias, preside el ampliado.*

Observación de ASOBAN

Elevación de encajes encarece dinero de libre disponibilidad

La Asociación Nacional de Bancos al manifestar su disconformidad con la disposición del decreto 21660, respecto a la elevación de tasas de encaje legal en dólares, a pesar de la rebaja de las tasas de encaje legal en pesos; por la composición de los depósitos, ya ha originado un aumento inmediato en la tasa ponderada.Los encajes legales deben constituirse hasta el 31 de diciembre del presente año, especialmente en lo que se refiere a depósitos en moneda extranjera.

La Asociación de Bancos considera que la disposición va a encarecer el dinero de libre disponibilidad y retirar de la circulación algo más de 22 millones de dólares; hace notar que debe evitarse que este instrumento pudiera ser utilizado en el futuro para financiar o compensar los déficit del sector público, en detrimento de la disponibilidad de recursos para las actividades productivas privadas.

Ejecutivos de ASOBAN buscarán diálogar con las autoridades del organismo rector de la banca nacional, para plantear esta situación y -si es posible- conseguir modificaciones en la reglamentación. Afirman que la banca privada no fue consultada para hacer la reglamentación, pese a que el gobierno ha manifestado su disposición de acoger sugerencias y planteamientos.

Al respecto,el ministro Juan Cariaga, al referirse a la elevación de encajes, explicó que, si bien han subido, esa situación es gradual porque en agosto, efectivamente, es del 2% y a diciembre el 10% y no causará ningún estrangulamiento, ya que en los depósitos a la vista se liberó a la banca nacional de 20 millones de dólares y que el encaje en moneda extranjera le va producir 20 millones de dólares hasta f...

Por otra part... ca privada cons... la distribución... sos que se dest... capital de trab... gricultura, in... minería, debe... zarse en su asig... acuerdo al pat... la concentració... rica de cartera... productivo de... co. De esta m... compatibilizar... lización de est... con la especia... presenta en la... bancaria.

Asimismo, ... pación acciona... Banco Minero, ... en forma c... va,atenta contr... monio legal y e... de libertad de ... empresarial.

APDHB pide veracidad en informes oficiales

La Asamblea Permanente de Derechos Humanos de Bolivia emitió un comunicado en el que "censura la falta de verdad en informes oficiales respecto a los incidentes de Huatajata, como el emitido por la Armada, donde se sostiene que la muerte de Isidro Yapu Huañapaco se debió a un disparo fortuito y se niega que hubiera habido una represión con el uso de armas de fuego por parte del batallón naval, en su afán de levantar el bloqueo de caminos."

La APDHB agrega: "Constituyen un desmentido a esas afirmaciones la existencia de personas heridas de bala, como el profesor Mario Huañapaco Mita, cuya fotografía fue publicada por la '2da. de PRESENCIA', edición del viernes 14, que es atendido en el Hospital Obrero y tiene cinco heridas de bala. Las faltas a la verdad en informes oficiales, como los del Ministerio del Interior y de la Armada -dice- constituyen un engaño a la opinión pública y una violación a su derecho de conocer la verdad de los acontecimientos."

La Asamblea de Derechos Humanos manifiesta : "La huelga y bloqueos de caminos no se solucionarán con violencia y represión. La APDHB - reitera, una vez más, que no se puede pedir comprensión y renuncia a su derecho a mejores salarios a profesores con sueldos de cien bolivianos o menos, remuneración que no guarda ninguna relación con su responsabilidad de educadores."

DIRECTORIO.- El pasado 8 de agosto fue posesionado en Cochabamba, el nuevo directorio de la Sociedad Boliviana de Pediatría y de la Sociedad Boliviana de Cirugía Pediátrica. El acto de posesión se realizó al concluir el decimotercer congreso nacional de pediatría, el mismo que consideró temas de importancia, como el crecimiento del niño boliviano de 0 a 5 años de edad, infecciones respiratorias aguda y otros.

La nómina del directorio es la siguiente: Jorge Tejerina Peñaranda, presidente; Eduardo Mazzi Gonzales de Prada, vicepresidente; Javier Torres-Goitia Caballero, secretario general; Angel Costa Antezana, secretario de actas, Ruth Guillen de Maldonado, secretaria de hacienda; Renata Goldberger, secretaria de prensa y propaganda y Luis Hurtado Gómez, director de la Revista.

Alcaldía... trabajado... negocian p...

El Sindicato ... jadores Munici... formó ayer q... tinúan las nego... con ejecutivos ... caldía de La P... lograr la soluci... pliego petitorio.

David Sánche... tario de Relaci... sindicato, dijo q... puntos que fue... cionados se cu... este fin de me... promesa de las... dades municipal...

Indicó que fue ... el incremento d... ciento propuest... gobierno munic... centaje que podr... vado con los aho... se procuren a... mente.

Agregó que, ... tanto, y para no ... car la ejecución d... y actividades m... les, fueron lleva... todas las medida... sión.

Agregó que las ... dades municipal... tearon un increm... larial basado en ... cionalización de... nal, posición que ... gada por los dirig... los trabajadores ... caldia.

Misión soviética minera llegará en septiembre

El próximo mes de ...mbre llegará al país ...misión de la Unión ...tica, con el propósito ...tercambiar criterios ...l gobierno boliviano, ...pósito de brindar ...ración en el sector de ...actividades mine-

...a llegada de esa ...fue uno de los te... de la conversación ...sostuvieron ayer el ...tro de Minería y ...lurgia, Jaime Villa-lobos, y el embajador de la Unión Soviética, Tajir B. Durdiev, que "pasaron revista a los proyectos mineros que se ejecutan en Bolivia con la cooperación de la URSS."

Una nota del Ministerio de Informaciones dice que el representante diplomático, con su presencia en el despacho del ministro de Minería," inició una ronda de visitas protocolares que proseguirá en los siguientes días, con el propósito de concretar acuerdos de carácter bilateral, relacionados, fundamentalmente, con la explotación minera nacional."

El ministro Villalobos dijo a su visitante que el gobierno boliviano busca la cooperación de la URSS en el campo de la metalurgia." Planteó la posibilidad de una participación en el manejo de cuatro importantes empresas: La Palca (planta de volatilización para la recuperación de minerales de estaño de baja ley); Karachipampa (fundición de plomo y plata instalada en Potosí y que está concluida hace algo más de dos años) y el Proyecto Bolívar (programa de explotación y separación de los minerales complejos de plomo-plata, zinc, estaño de ese yacimiento del departamento de Oruro), que requieren de inversión financiera para su ejecución y puesta en marcha."

Alcaldía entregará 15 obras en septiembre

...Alcaldía de La Paz a ...r de la segunda quin... de septiembre entre... quince obras, ejecu...s por Acción Comu... en diversos barrios ...ciudad.

...información fue pro...nada por el direc... de Acción Comunal, Gonzalo Arias, quien ...ó que las obras de...ndrán una inversión ...rior al medio millón ...lares, financiados ...alcaldía, vecinos y ...a través del pro... alimentos por tra... de ADRA-OFASA.

...ó que, las obras ...ubicadas en zonas ...as de la ciudad ...Chamoco Chico. El ...Los Andes, Barrio ...rio, Villa Fátima

...ó que, las obras se ...an en coordina... con las juntas vecinales, así como el apoyo de trabajadores relocalizados que reciben alimentos en compensación por su trabajo.

Los proyectos en actual ejecución incluyen el mejoramiento de vías, alcantarillado, polifuncionales, gaviones, plazas y parques.

PODA DE ARBOLES

Aprovechando la época propicia para el tratamiento de árboles y plantas, obreros trabajan en la poda de formación de árboles en diversas avenidas, calles y paseos de la ciudad.

La información proporcionada por técnicos del Departamento de Parques y Paseos, quienes explicaron que con la poda se permitirá vigorizar las especies arbóreas ornamentales.

...n director de la FAO

...campo ofrece potencial para ...cuperación de la economía

...a la grave crisis ...ica, y a la rapida ...ialización y urba... de los últimos ...l campo ofrece aún ...ncial considerable ..., de hecho, contri... a recuperación y al ...ento de la eco... en general", ma... el director de la or...ción de las Na... Unidas para la A...ra y la Alimenta...(FAO) Edouard Sou...

...es exactamente el ...l agrícola de la ... ¿Cuáles sus li...es? ¿Cómo puede ...charse? ¿Qué op...tienen los respon... de las políticas? ...r respuesta a estas ...as, la FAO ha em...do un importante ... en profundidad ... el desarrollo ... de sus estados ...ros en América ... y el Caribe.

...studio evaluará la ...encia adquirida, ...rá modelos hipo... de desarrollo hasta ...2000 y, a diferen...muchos otros estu...también propondrá ...ices y medidas ...ejorar el desarro...rbana y rural", dijo ...or de la FAO

...as de expertos ...reuniendo y ...do datos espe...procedentes de to...es de la región. El ...permitirá, tam...a FAO, el organis...pecializado de las ...s Unidas, mejo... sin sus activi... la región y ayu...otros organismos ...nales a aportar ...ibución técnica y ...ra al desarrollo ...y rural de la FAO para fomentar el desarrollo agrícola de América Latina y el Caribe.

...tivo del estudio ...ita al crecimien... que se incluye ... la equidad en ...r, habida cuenta ...mplios sectores de ...ción no se benefi... de los decenios de ...ble crecimiento ...n antes de la re...risis y se encuen...ra aún más em...

...ncta constitiye el ...ente de los es... realizados por la

Contraloría revisará documentación de divisas en Cámara de Diputados

Comisión de 10 auditores inicia hoy labores en oficinas de Diputados.

La Contraloría General de la República, en carta dirigida al presidente de la Cámara de Diputados, Willy Vargas Vacaflor, hace conocer el envío de 10 auditores, para iniciar la evaluación del informe de auditoría sobre la asignación de divisas, realizada por una comisión de esa cámara.

Partes sobresalientes de la carta, de 13 de agosto de 1987, señalan que la "Contraloría General de la República ha establecido una comisión de 10 auditores, para realizar una evaluación del informe de auditoría elaborado por la comisión de la Cámara, sobre la asignación de divisas al sector estatal y privado.

La evaluación tiene por objeto confirmar que, en su elaboración, se ha cumplido con todas las normas técnicas de auditoría, para sustentar las responsabilidades establecidas por la comisión y publicadas por la prensa.

Agrega: (...) "La comisión de auditores, que verificará la documentación que sustenta los listados y que constituyen el informe, trabajará durante 20 días hábiles de acuerdo a ley de la Contraloría General de la República (un mes), a partir de la fecha".

Se informó que la presidencia de la Cámara de Diputados, desde hoy, pondrá a disposición de los 10 auditores, escritorios, máquinas de calcular, escribir, secretarias y el material de escritorio indispensable para el trabajo de la comisión.

Representante de la CAF

Existe predisposición para seguir cooperando a Bolivia

Entre agosto y diciembre de este año se desembolsarían unos $US. 20.000.000 para programas comprendidos en la reactivación.

La Corporación Andina de Fomento (CAF) está dispuesta a continuar proporcionando la asistencia crediticia que solicite Bolivia, dijo Arturo Castaños, representante de este organismo.

En declaraciones a PRESENCIA, Castaños dijo que próximamente concluirán algunas líneas de financiamiento para los sectores industrial y comercial.

El gobierno boliviano debe solicitar ante la CAF las nuevas líneas crediticias que crea necesarias, para apoyar su política de reactivación económica.

El representante del organismo financiero del Acuerdo de Cartagena expresó también que entre agosto y diciembre de este año podrían desembolsarse aproximadamente 20.000.000 de dólares.

La política de reactivación del gobierno contempla, para la presente gestión, una asistencia financiera de la CAF, por un total de 32.000.000 de dólares. Hasta ahora, se han utilizado unos 8.000.000 de dólares.

Castaños expresó que los desembolsos están sujetos a la utilización real que se haga de estos recursos.

En términos conservadores, se estima que, hasta fin de año, podrían desembolsarse 20.000.000 de dólares.

La política de reactivación, prevé para el trienio 1987-1989, un total de 115.000.000 de dólares, como préstamos de la CAF.

Si se acepta que este año se utilizarán aproximadamente 30.000.000 de dólares, quedan para 1988 y 1989, aproximadamente 40.000.000 anuales.

Estos recursos podrían incrementarse porque lo señalado en la política de reactivación se refiere a compromisos ya contraídos entre el país y este organismos financiero subregional.

Arturo Castaños lenazu reemplaza en la representación de la CAF a Fernando Gutiérrez Zalles, quien renunció a esas funciones para asumir el cargo de miembro de la Junta del Acuerdo de Cartagena.

Ministro de Defensa

Los efectivos militares deben entablar diálogo con campesinos

El Ministro de Defensa, Alfonso Revollo Thenier, dijo ayer que los efectivos militares "deben entablar diálogo con los campesinos que bloquean los caminos, para evitar la repetición de situaciones como las registradas la semana pasada".

Revollo al abandonar el Palacio de Gobierno lamentó los enfrentamientos de la semana anterior, cuyo resultado fueron dos muertos: un campesino en La paz, y un maestro rural en Sucre.

Como se sabe, efectivos de la Armada Boliviana se enfrentaron el pasado 13 de agosto con campesinos, madres y niños que bloquearon la carretera que une La paz, con la región del lago Titicaca. Murió el campesino Isidro Yapu Huañapaco que recibió un impacto de bala de 9 milímetros en la región frontal izquierda.

De acuerdo a la versión de los mismos campesinos se tuvo que lamentar la muerte de Mario Quispe cuyo cadáver fue llevado a la comunidad de Centro Chilaya. El cadáver no fue presentado a los periodistas ni a las organizaciones internacionales que acudieron al lugar de los hechos.

Tres heridos graves reciben atención en centros médicos de La Paz y otros, de menor gravedad en la misma población de Huatajata.

Cumpliendo lo establecido en el D.S. 21660

Banco Central concluyó reglamentos para el sistema financiero nacional

El Banco Central de Bolivia concluyó las reglamentaciones necesarias al D.S. 21660, referidas al régimen bancario y financiero del país.

Se informó en el instituto emisor del país que, en el curso de la presente semana, dicha reglamentación será puesta a consideración del Consejo Nacional de Planificación (CONEPLAN), para su aprobación.

En el decreto de reactivación se introdujeron una serie de modificaciones al régimen bancario y financiero nacionales, privado y público, que requería de una reglamentación para su interpretación y aplicación.

Así por ejemplo, el 21660 establece que las instituciones bancarias privadas, sólo podrán realizar operaciones de crédito con personas naturales o jurídicas del sector privado y cooperativo; y los bancos del estado limitarán su campo de operaciones a entidades públicas, salvo excepciones establecidas en ese decreto.

El reglamento, según explicaron autoridades del Banco Central, define aspectos referidos al encaje legal, la cartera en mora, la concentración de créditos y el fortalecimiento y capitalización del sistema bancario nacional.

Por otra parte, conforme a lo dispuesto por el decreto de reactivación, en materia de fomento a las exportaciones, el Banco Central definió la forma de operar para la otorgación de los Certificados de Reintegro Arancelario (CRA).

Se informó en el BCB, que la recapitalización de la banca privada empezó a dar sus frutos, pues el Banco de Cochabamba informó al ente emisor del país que incrementó su capital en 1.000.000 de dólares, que se destinará al fomento de la actividad productiva nacional.

Las autoridades bancarias del país esperan que el resto de la banca privada cumpla con las disposiciones gubernamentales, que tienden a beneficiar, no sólo a los propios bancos sino a todo el sistema productivo.

Finalmente, expresaron que, siempre en cumplimiento a lo establecido en el 21660, las tasas de interés bancario, para los créditos de fomento a la actividad productiva nacional, fluctuarán entre el 10 y 11% anual.

Estos intereses representan una rebaja de un 50%, en relación a los vigentes en el sistema bancario, antes del decreto de reactivación.

Las líneas de crédito refinanciado del Banco Central llegarán, a los bancos del sistema, a una tasa de interés anual efectiva igual a la Libor y, al prestatario con un máximo de cinco puntos porcentuales anualizados más sobre esta tasa.

Mañana se realizarán entierros simbólicos

Reunión ampliada de la COB descartó posibilidad de paro

La reunión ampliada convocada por la Central Obrera Boliviana, después de un largo debate, descartó la posibilidad de declarar un paro de 24 horas en respaldo al conflicto docente y, en lugar de ello, determinó efectuar mañana, en todo el país, entierros simbólicos en homenaje a los caídos en Huatajata y Sucre.

La secretaria ejecutiva de la Federación Departamental de Trabajadores de Educación Urbana de La Paz, Vilma Plata, y el dirigente minero, Edgar Ramírez, coincidieron en señalar que estaban dadas las condiciones para cumplir un paro de labores y de esa manera potenciar la huelga del magisterio.

Sin embargo, el secretario ejecutivo de la COB, Simón Reyes, opinó que debía aguardarse, posición que al final prosperó. Por otra parte, el magisterio urbano paceño decidió aplazar hasta mañana, el entierro simbólico que tenía programado hoy, por cuanto contará con la asistencia de todos los sectores.

El entierro simbólico se iniciará, a las 15:30, con una concentración en la plaza San Francisco, para posteriormente iniciar el recorrido hasta el Cementerio General. Similares ceremonias se realizarán en el interior del país, a cargo de las centrales obreras departamentales y regionales.

En la reunión ampliada se censuró la conducta del gobierno, al no concretar su propuesta, para encontrar de una vez por todas una solución al conflicto docente. Los diferentes sectores hicieron conocer su respaldo a las justas reivindicaciones del magisterio urbano y rural, y apoyaron la posición de no suspender las medidas, mientras no --- existan propuestas claras y concretas en el plano salarial.

También expresaron su firme decisión de defender la educación fiscal y gratuita. Por ultimo, se informó que hoy, en horas de la mañana, se reunirá el comité ejecutivo de la COB, para considerar los problemas de la seguridad social y de los Consejos de Vivienda, respectivamente.

En la UMSA:

Maestros rurales del norte de Potosí ingresaron en huelga

Treinta maestros rurales del norte de Potosí, ingresaron anoche en huelga de hambre en las instalaciones de la Universidad Mayor de San Andres, inmediatamente de su llegada a esta ciudad.

Los maestros rurales, de un total de 53, decidieron esa extrema medida para apoyar los planteamientos de aumento salarial, presentado por sus organizaciones y debido al estancamiento en las negociaciones con el gobierno.

Los maestros, al incorporarse a otro grupo de huelguistas, informaron sobre la llegada de otros maestros rurales que se están agrupando en la localidad de Uyuni.

Con auspicio de UNFDAC

Se realizarán talleres de desarrollo comunitario

El Fondo de las Naciones Unidas para la fiscalización del uso indebido de drogas (UNFDAC) y el Centro Italiano de Solidaridad auspician talleres sobre desarrollo comunitario denominado "Primer Kantatiña" (primer amanecer) en la localidad de Coroico.

El evento, a desarrollarse entre el 21 y 24 de agosto en las instalaciones del colegio San Francisco Javier en Carmenpampa, población aledaña a Coroico, tiene por finalidad la investigación y estudio intensivo de la acción de desarrollo sociocomunitario para los participantes, en reuniones de trabajo debidamente planificadas.

Constituirá un grupo de aprendizaje activo, pues los participantes no reciben la información ya elaborada, sino que la indagan por sus propios medios en un ambiente de colaboración recíproca.

En este sentido, el taller será una experiencia educativa que servirá para que los participantes puedan resolver sus inquietudes con mayor eficacia.

El proceso en sí permitirá a cada participante alternar con los demás, adentrarse al tema en discusión, reaccionar ante los nuevos puntos sobre los cuales no estaba informado.

Se espera cumplir con los siguientes objetivos: Capacitar líderes voluntarios mejorando sus habilidades como agentes del desarollo de sus comunidades y/o colonias; Identificar necesidades de sus sectores geográficos; sensibilizar a los particpantes acerca de los problemas m[as comunes (vivienda, salud, higiene, recreación, alimentación, capacitación,organización, etc.);– Intensificar la cooperación mutua entre las comunidades y/o colonias que particpan en el proyecto.

También se espera propiciar un encuentro coordinado y positivo para hacer un estudio y evaluación de la participación de los voluntarios en las actividades de desarrollo; promover y fortalecer el proyecto como recurso e informar sobre los diversos proyectos que se pueden realizar en función del desarrollo sociocomunitario.

En el transcurso del taller se aprenderán técnicas para particpar en los procesos, presentar ideas o recursos para estas labores, capacitar en las técnicas para diseñar proyectos a nivel local y otros.

Magisterio urbano paceño

Cobrará haberes de julio, pero exigirá se cancele el reintegro

La asamblea general del magisterio urbano paceño decidió cobrar los haberes del mes de julio, pese al descuento de 15 días; sin embargo, durante las negociaciones, exigirán se les cancele el reintegro, por cuanto están decididos a cumplir con los 200 días que establece el calendario escolar.

Por otra parte, decidieron proseguir con la radicalización de las medidas y desechar toda posibilidad de suspensión, a fin de no prestarse a las conocidas "trampas gubernamentales, que consiguen la suspensión y luego no cumplen con lo acordado".

El secretario ejecutivo de la Federación Departamental de Trabajadores de Educación Urbana de La Paz, Miguel Lora, dijo que la asamblea, después de evaluar el conflicto, "constató que hubo un retroceso gubernamental, porque la adhesión de los demás sectores potenció el conflicto".

También se resolvió expulsar, con ignominia, de las filas del magisterio a Guillermo Rocha Pizarro, Raúl Villarpando y Jaime Cazón Delgadillo, miembros del comité de bases del magisterio urbano de La Paz, "por traidores a la causa de los maestros". Dicho comité, mediante una solicitada, instó a - reiniciar labores.

BLOQUEOS

El dirigente del magisterio paceño informó que mañana miércoles, acatando la decisión del cabildo abierto, se procederá a la paralización de la ciudad de La Paz mediante bloqueos, concurrirán a las fábricas para que los fabriles se sumen a la medida y se pedirá que los transportistas no trabajen, para evitar problemas.

El jueves, a las 15:00, comenzará una marcha de cacerolas vacías y, el viernes, en la primera cuadra de la calle Comercio, casi Pérez Velasco, se instalará la "Feria por la supervivencia del magisterio".

RURALES

La Confederación Nacional de Maestros de Educación Rural informó que las medidas dispuestas se mantienen inalterables, "por lo tanto, no es evidente que se haya dado un cuarto intermedio en la lucha".

Advierte que "se ha resuelto radicalizar esta medida, toda vez que, hasta la fecha, no existe una oferta seria del gobierno que muestre su voluntad de solucionar el conflicto", que se inició el 13 de julio.

Por sucesos de Huatajata y Sucre

Cámara de Diputados interpelará a ministros del Interior y Defensa

La Cámara de Diputados resolvió interpelar mañana a los ministros del Interior y Defensa, Juan Carlos Durán y Alfonso Revollo, respectivamente, debido a los sucesos ocurridos en Huatajata y Sucre.

La decisión fue adoptada después de que varios parlamentarios, principalmente de oposición, censuraron la actitud militar y policial en las dos poblaciones.

En Huatajata, dos campesinos murieron a raíz de disparos de armas de fuego, efectuados por parte de efectivos de la Armada Boliviana, cuando se realizaba un bloqueo de caminos en apoyo a las demandas de los maestros urbanos y rurales del país.

En Sucre, murió un maestro rural durante una manifestación, en demanda de atención a planteamientos económicos del magisterio. Según los informes, el docente falleció a consecuencia de los gases lacrimógenos lanzados por efectivos de la policía.

Los parlamentarios dijeron que los ministros del Interior y de Defensa, deben explicar las razones por las cuales se utilizó la fuerza, para responder a las demandas de los trabajadores de Educación.

Según los diputados, los ministros "abandonaron el camino del diálogo, para recurrir a la violencia y la intimidación en el problema educativo".

La petición de la interpelación fue planteada por el Movimiento Bolivia Libre y apoyada por la mayoría de los partidos políticos.

Los diputados, a petición del Frente Revolucionario de Izquierda, Izquierda Democrática, el Movimiento de la Izquierda Revolucionaria y otros, también plantearon una interpelación al ministro de Educación, Enrique Ipiña Melgar; sin embargo, no se decidió la fecha de la misma, debido a que ese tema continúa en debate.

GABINETE

Por otra parte, se decidió convocar a los ministros del gabinete económico, para el próximo lunes 24 de agosto, a fin de que expliquen los alcances de las medidas de reactivación económica.

La decisión fue adoptada a sugerencia del Partido Socialista Uno, Movimiento de la Izquierda Revolucionaria, Falange Socialista y otros.

...ELGA DE HAMBRE.- *Un grupo de alumnos de colegios fiscales realiza, ...hace cinco días, una huelga de hambre, en demanda de atención a los ...mientos económicos de los maestros y por la reanudación de las la...colares en los establecimientos fiscales de todo el país. El ayuno vo... se realiza en la sede del Sindicato de Trabajadores de la Prensa de La ...os alumnos, a sugerencia de la Federación de Estudiantes de Secun...(FES), también se sumaron a la medida de presión, en las oficinas de ...organizaciones sindicales.*

Ministro afirmó:

Se incrementarán recursos para lucha contra el bocio

El ministro de Salud, Carlos Pérez, informó que el Fondo de las Naciones Unidas para la Infancia y la Niñez (UNICEF) incrementará la ayuda que proporcionar al programa de lucha contra el bocio, que se lleva a cabo en Bolivia y cuyos resultados, según dijo, son importantes.

Pérez explicó que la directora regional de UNICEF para América Latina y el Caribe, Teresa Albanes Barnola, resaltó el programa contra el bocio y que comprometió el apoyo de su organización en aumentar el doble el apoyo económico que brinda a este programa, así como procurar que la experiencia boliviana sea adoptada en otras naciones.

Explicó que son dos las estrategias que se ha fijado el Ministerio de Salud, para, a través del consumo de yodo, disminuir la prevalencia e incidencia del bocio: controlar la producción y comercialización de la sal en el 100 % de las áreas urbanas y el 60 % de las áreas rurales, además de la aplicación de aceite yodado en áreas de alta incidencia de esa enfermedad.

Según los datos que proporcionó, entre agosto de 1985 y lo que va del año se ha conseguido, en los departamentos de La Paz, Chuquisaca, Oruro, Beni y Potosí, disminuir la prevalencia del "bocio palpable" en un 25 % y del "bocio visible" en un 20 %.

Agregó que a las cooperativadas ya formadas para la producción de sal yodada, se aumentaron otrs 6, además de 12 empresas privadas; asimismo, dijo que se lleva adelante el programa de aplicación de aceite yodado a mujeres embarazadas y niños menores de 12 años.

El ministro de Salud, informó que actualmente se desarrollan las siguientes actividades:

1. Considerando que el litio tiene poder bociógeno, se han determinado las concentraciones del litio en la sal de las diferentes cooperativas, habiéndose encontrado la mayor concentración de este elemento en la cooperativa Rosario Limitada (Cochani-Potosí), con 18 partes por millón, y ninguna concentración de litio en la sal procedente de Entre Ríos. Se estudian los métodos químicos que permitan eliminar la acción competitiva del litio.

2. Habiéndose comprobado compactación por acaramelamiento (delicuescencia) con la sal yodada enviada a algunos valles y principalmente al oriente boliviano, se prueba diferentes métodos para disminuir la capacidad higroscópica y, a la vez, reducir las concentraciones de calcio y maagnesio.

3. También se prueba la posibilidad de cambiar el aceite yodado inyectable por aceite yodado de administración oral, buscando que la producción de este insumo se realice en el país.

PREVALENCIA DE BOCIO ENDEMICO EN BOLIVIA 1985 - 1987 (%) (PORCENTAJES)

REGIONALES	Bocio palpable 1985 - 1987		Disminución Diferencia	Bocio visible Octubre 1985 - Marzo 1987		Disminución Diferencia
La Paz	76.90	50.10	26.80	49.00	25.00	24.00
Chuquisaca	85.10	44.38	40.72	57.96	13.85	44.11
Oruro	78.00	60.50	17.50	22.50	16.32	6.18
Beni	64.74	34.36	30.38	25.03	10.39	14.64
Potosí	42.87	32.9	9.97	18.46	14.40	4.06

Banco Central de Bolivia

Existen las garantías necesarias para comercializar el 50 % del oro

El Banco Central de Bolivia podrá comercializar, con toda garantía, el 50% de las reservas de oro que tiene en sus bóvedas, como lo dispone el decreto de reactivación.

Se informó en esta institución, que todo el oro de las reservas nacionales es de alta calidad, y puede ser comercializado sin problema.

El BCB tiene, actualmente, 27.979 kilogramos de oro bruto, equivalente a 27,9 toneladas, ó 899.547 onzas brutas.

Luego del proceso de refinado, se tendrán 841.348 onzas troy finas de oro, 42.346 onzas troy de plata y 15.852 onzas de impurezas (cadmio, antimonio y otros minerales).

La acumulación del oro, en el Banco Central, empezó en 1964, con las compras que hizo al Banco Minero de Bolivia, a la South American Placers, además de las regalías en oro que recibía el estado. Según los datos proporcionados, el BCB hizo la última adquisición, en diciembre del año pasado.

El verificativo de la pureza del oro lo hizo la empresa especializada de Londres, Johnnson Matey Alfred Knight, y el trabajo dio resultados positivos.

El proceso de refinación del oro que se comercializará, tendrá un costo global de 1300.000 dólares, y la operación se realizará hasta mediados del próximo mes de setiembre.

Explicaron en el Banco Central, que la fundición del oro podría realizarse en las plantas de Japón, Inglaterra, Alemania o los Estados Unidos de Norte América.

En el curso de los próximos días, se reunirá el Consejo Nacional de Planificación (CONEPLAN), con el propósito de analizar la licitación internacional, que se hará conocer oportunamente.

De acuerdo a lo dispuesto por el decreto de reactivación, el Banco Central comercializará el 50% de las reservas de oro, para lograr un financiamiento puente de aproximadamente 200.000.000 de dólares.

Autoridades gubernamentales explicaron que el estado tuvo que recurrir a sus reservas de oro, con el fin de lograr fondos de contraparte para los proyectos de reactivación y para otros gastos de emergencia del Tesoro General de la Nación, debido a las limitaciones financieras emergentes de la deuda en mora argentina.

El vecino país nos debe algo más de 450.000.000 de dólares, por nuestras ventas de gas, de los cuales más de 100.000.000 de dólares son de libre disponibilidad.

No obstante reiterados esfuerzos desplegados por el gobierno, Argentina se resiste a pagar esta deuda y a fijar nuevos precios y volúmenes al gas, con los consiguientes perjuicios a la economía nacional.

El gobierno aclaró que "se toman las reservas del oro, en calidad de préstamo", pues serán devueltas luego del pago de la deuda argentina.

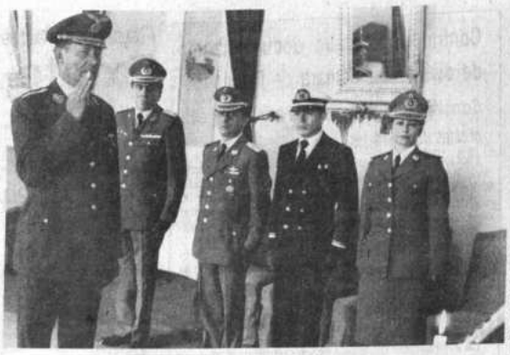

NUEVA AUTORIDAD DE CONASE.- El presidente de la República, Víctor Paz Estenssoro posesionó ayer al nuevo secretario General del Consejo Nacional de Seguridad (CONASE), Gral Oscar Hinojosa Antezana, en reemplazo del Gral. Hermes Fellman Forteza. Al acto asistió el ministro de Defensa, Alfonso Revollo.

FSTMB pide que COMI[illegible] cumpla con locatarios

La Federación Sindical de Trabajadores Mineros de Bolivia pide a las autoridades de COMIBOL el cumplimiento del convenio del 27 de mayo en cuanto concierne a los locatarios.

La FSTMB "denuncia que la Corporación Minera de Bolivia incumple el convenio en todo lo que se refiere al tratamiento de los trabajadores subsidiarios, porque según el acuerdo la COMIBOL debe hacer respetar las áreas de trabajo de los subsidiarios y efectuar el pago por compra de minerales en forma oportuna. A la fecha, este sector laboral sufre un constante atropello y la ocupación de sus áreas de trabajo por parte de las cooperativas formadas por la empresa minera, cuyos administradores fomentan la ocupación..."

EMPRESA CATAVI

La Federación de Mineros, en otra parte de su pronunciamiento rechaza sindicaciones del presidente de COMIBOL en sentido de que la organización sindical incumple el convenio de mayo. "De acuerdo al convenio -dice la FSTMB- la empresa Catavi debe proporcionar actividades de trabajo al personal de su dependencia, en el desarme de equipos y maquinarias en interior mina para evitar el deterioro [illegible] mas y depósit[illegible] almacenes de [illegible] empresa. Ha[illegible] mento no ha [illegible] ningún tipo de [illegible] que ha hecho e[illegible] transferencia [illegible] equipos y m[illegible] con destino a [illegible] sas, sin toma[illegible] que los mism[illegible] prescindibles [illegible] habilitación d[illegible] sa Catavi. A[illegible] tudes vertical[illegible] trabajadores [illegible] mos, ya que [illegible] FSTMB clab[illegible] Alternativo, [illegible] po o maquina[illegible] objeto de tra[illegible] tal lo que esta[illegible] venio firmad[illegible] bierno."

Abogado dice que García Meza no cumple arraigo

Interpelación a ministros del Interior y Defensa "por obstrucción a la justicia

Juan del Granado [illegible]ossio, abogado de la [illegible]rte civil en el juicio [illegible]ntra Luis García Meza, [illegible]rmó que el ex-dictador [illegible] cumple con el arraigo [illegible]spuesto por la Corte [illegible]prema de Justicia, en [illegible]cre.

Señaló que el gobierno, [illegible]se a las instrucciones [illegible]ales vigentes, nada ha [illegible]cho para que García [illegible]za se someta al arrai[illegible]

En el caso del Ministe[illegible] del Interior, sus suce[illegible]os ministros, Fernan[illegible] Barthelemy, y Juan [illegible]rios Durán, a su turno, [illegible]niegan a adoptar me[illegible]as capaces de garanti[illegible] el cumplimiento del [illegible]algo", señaló al infor[illegible]r que existen varias [illegible]nuncias en sentido de [illegible] Luis García Meza no [illegible] viaja a las ciudades [illegible] interior, sino que in[illegible]so se atrevió a viajar a [illegible]República Argentina, [illegible]asado mes de mayo.

Manifestó que la Corte [illegible]prema instruyó al [illegible]nisterio del Interior, [illegible] tres oportunidades, [illegible] adopte medidas para [illegible]tar la violación del [illegible]algo, pero que, pese a [illegible] reiteradas instruc[illegible]nes, nada se ha dis[illegible]esto para vigilar al [illegible] dictador, "quien, [illegible]rovechando tal omi[illegible]n, sigue haciendo gala [illegible]su prepotencia e impu[illegible]ad".

Juan del Granado afirma también que en el Ministerio de Defensa se niegan a prestar un informe requerido por la Corte Suprema de Justicia, sobre el "escándalo de La Gaiba y, por otro lado, sobre la baja que sufrieron García Meza y otros militares implicados en el delito".

Señala que todos los documentos de la explotación ilegal de las piedras semipreciosas en La Gaiba han quedado en poder de las Fuerzas Armadas y el Ministerio de Defensa se niega a proporcionar los datos que servirán en el juicio.

Del Grandó informó que la parte civil acudirá a las bancadas democráticas del parlamento "para que, de inmediato, planteen una interpelación a los ministros del Interior y Defensa, que obstruyen la justicia".

Congreso de [illegible]rabajadores [illegible] luz y fuerza

[illegible]ntre el 19 y el 21 de [illegible]sto ,se realizará en [illegible]ta Cruz, el IX Congre[illegible] Ordinario de la Fede[illegible]ión Sindical de Tra[illegible]adores de Luz, Fuerza [illegible]eléfonos de Bolivia.

[illegible] temario del encuen[illegible] sindical incluye el [illegible]amiento de los si[illegible]entes asuntos: aspec[illegible] de política general, [illegible]ación orgánica de la [illegible]eración e integración [illegible]dical, aspectos labo[illegible]s y sociales, aspectos [illegible] política empresarial, [illegible]ectos de salud, seguri[illegible], higiene laboral y vi[illegible]da, la educación sin[illegible]l y autoafirmación [illegible]los trabajadores de [illegible] fuerza y teléfonos.

LA SEÑORITA NANCY ANIBARRO SALGUEIRO HA CULMINADO EN FORMA BRILLANTE SUS ESTUDIOS EN LA UNIVERSIDAD DE SAN FRANCISCO XAVIER DE CHUQUISACA EN LA PRESENTE GESTION, HABIENDO OBTENIDO EL TITULO DE MEDICO CIRUJANO. CON ESTE MOTIVO LA FELICITAN SUS PADRES Y HERMANOS, DESEANDOLE EXITOS EN SU PROXIMO VIAJE AL EXTERIOR.

CONVOCATORIA

[illegible] INSTITUCION EDUCATIVA DE [illegible]RESTIGIO, REQUIERE LOS SER[illegible]CIOS PROFESIONALES DE UN [illegible]DMINISTRADOR

REQUISITOS:

-Título Académico Universitario

-Título en Provisión Nacional

-Experiencia mínima de 5 [illegible]ños

[illegible] LOS INTERESADOS FAVOR EN[illegible]AR SOLICITUD Y CURRICULUM [illegible]TAE A CASILLA Nº 6991 - LA [illegible]Z. (Hasta el día 21 del mes [illegible]esente).

La Paz, agosto de 1987

[illegible]LA DIRECCION GENERAL

En La Paz del Señor, ha dejado de existir la que en vida fue maestra jubilada:

† SRA. ANTONIA CORNEJO DIAMANTINO Q.E.P.D.

Carmen, María, René, Jorge Cornejo Diamantino, hermanos; Lola Quisbert de Cornejo hermana política; sobrinos, primos y demás familia, ruegan en especial a la Federación de Maestros Jubilados y Activos, personal de la Caja Complementaria del Magisterio, Escuela Industrial Pedro Domingo Murillo, Residentes de Chulumani, Fraternidad Morenos de la Estrella, Fraternidad LLaneros 3 de Mayo de Colquepata, Fraternidad Wakas. Se dignen asistir a la misa de cuerpo presente a horas 16:00 p.m. y al traslado de los restos mortales al Cementerio General a horas 16:30 p.m.

El cortejo fúnebre partirá de la calle Chuquisaca Nº 278

SERVICIOS DE FUNERARIA S. VALDIVIA DE PIÑEIRO Graneros 121 Telf. 324290-369414

18 años que murió

† Marcelo de Urioste Sánchez Bustamante

La familia pide a los que le conocieron, una oración en su memoria.

La Paz, 18 agosto de 1987

H. CORTE DEPARTAMENTAL ELECTORAL DE LA PAZ

Los señores notarios electorales designados deben apersonarse a la H. Corte Departamental Electoral de La Paz, portando su carnet de identidad a objeto de recoger el material necesario para el registro de ciudadanos.

(Calle Nanawa Nº 1. Esq. Pasaje 1739, entre Avenidas Bolívar y del Ejército)

SECRETARIA DE CAMARA

REPUBLICA DE BOLIVIA
MINISTRO DE TRANSPORTES Y COMUNICACIONES
SERVICIO NACIONAL DE CAMINOS
PROGRAMA DE COOPERACION ECONOMICA NO REEMBOLSABLE DEL JAPON

LICITACION PUBLICA INTERNACIONAL Nº 8/87

El Servicio Nacional de Caminos, convoca a presentar propuesta para la provisión de:

ITEM: EQUIPO PESADO VEHICULOS Y HERRAMIENTAS DE TALLER.

El financiamiento para compra de estos bienes procede del Programa de Cooperación Económica del Gobierno del JAPON a BOLIVIA no reembolsable destinado a la Rehabilitación, Mantenimiento y Mejoramiento de carreteras en el Norte del País.

Los pliegos de especificaciones generales y técnicas podrán ser retirados de la División de Servicios Generales, Av. 20 de Octubre Nº 1829, previo pago de Bs200 (Doscientos 00/100 Bolivianos) en la Sección Caja Av. 20 de Octubre Nº 1829.

Las propuestas conteniendo la documentación, debidamente legalizada y conforme a las especificaciones deberán presentarse en oficinas del Departamento Legal del Servicio Nacional de Caminos Av. 20 de Octubre Nº 1829 de la ciudad de La Paz, hasta horas once en punto (11:00) del día 21 de septiembre/1987.

La apertura de propuestas se realizará el mismo día horas 15:00 en dependencias del Servicio Nacional de Caminos.

La Paz, agosto 18 de 1987

Ha dejado de existir, el que en vida fue:

† Sr. ANTONIO RIVERO SALAMANCA

Benemérito de la Patria

Q. D. D. G.

La esposa Sra. Inés Oviedo V. de Rivero, los hijos José [illegible] Roberto, Sandra, las hermanas Amalia V. de Guzmán, Fiiy de Val[illegible] Lilia de Maldonado, hermanos políticos, sobrinos y demás fa[illegible] ruegan a sus amistades e instituciones a que perteneció, Federac[illegible] Excombatientes de la Guerra del Chaco, Braniff, Club Strongest [illegible] Club Tenis Cochabamba, asistir a la misa de cuerpo presente el [illegible] hoy martes 18 a Hs. 15:00 en el domicilio de la calle Pini[illegible] (Miraflores) y al traslado de sus restos mortales al Cementerio Ge[illegible] Hs. 16:00.

Favor que comprometerá la gratitud de la familia doliente.

La Paz, agosto 18, 1987

AL CUMPLIRSE EL CUARTO AÑO DE SU PARTI[illegible] LA ETERNIDAD, LA FAMILIA DE LA QUE EN [illegible] FUE:

† DOÑA BERTHA AÑEZ DE ARDUZ

MANDARA OFICIAR UNA MISA EN SU QUE[illegible] MEMORIA, HOY MARTES, A HORAS 12:00 m. EN [illegible] IGLESIA DE LOS REVERENDOS PADRES CA[illegible] LITAS.

LA PAZ, 18 DE AGOSTO DE 1987

El Sindicato de Docentes de la U.M.S.A. (SIDU[illegible] expresa el profundo dolor que embarga a la fa[illegible] universitaria y al estamento docente en particular, [illegible] la pérdida del destacado catedrático y Ex-Decano [illegible] la Facultad de Arquitectura.

† Arq. ERNESTO VARGAS CARDOZO (Q. E. P. D.)

La Paz, agosto 17, 1987

La COMPAÑIA BOLIVIANA DE ENERGIA EL[illegible] TRICA S.A. - BOLIVIAN POWER COMPANY LIMI[illegible] se adhiere con profundo pesar, al dolor que emba[illegible] a la familia Muñoz Peroú por el fallecimiento de:

† Dña. BLANCA PEROU[illegible] DE MUÑOZ (Q. E. P. D.)

Esposa del que fue nuestro Gerente Comercial [illegible] Carlos Muñoz Roldán, y les hace llegar sus [illegible] sentidas condolencias.

La Paz, 17 de agosto de 1987

HISTORIETAS

...MAS CLASIFICADOS

DANIEL EL TRAVIESO

...dónde agarraré a tu madre? No sé. ...cosquillas por todas partes.

SOPA de LETRAS

A	T	I	C	O	M	E	S	O
A	R	R	O	C	O	N	C	E
S	U	A	C	T	O	M	I	N
T	I	L	R	E	M	A	N	I
T	D	E	S	O	U	C	C	O
R	S	O	M	E	N	I	O	L
E	S	O	S	I	O	C	O	M
C	A	N	S	I	E	T	E	S
E	M	O	T	I	C	A	L	E

SIETE números primos

Se leen de izquierda a derecha, de derecha a izquierda, de arriba abajo, de abajo arriba y en diagonal al derecho o al revés. Trazando una línea al rededor de cada palabra, procure localizarlas todas, teniendo en cuenta que una misma letra puede formar parte de dos o más nombres por cruzase estos.

Solución a SOPA de LETRAS

50/SIETE compositores españoles

...teras de la ciencia CONTRAPRODUCENTE "REVOLUCION VERDE". Part 1

...DE ORO

...TRACY

...RA

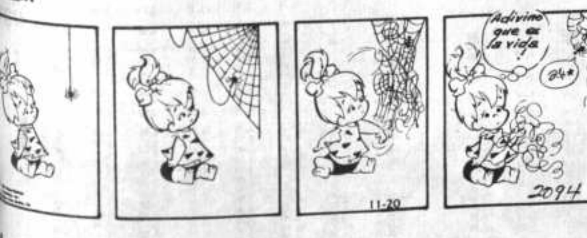

Avisos Económicos

PRESENCIA

La publicidad y avisos económicos, se reciben en las siguientes direcciones:

COCHABAMBA.- Calle Ecuador E-387 Teléf. 26014
COBIJA.- Cobija
LA PAZ.- Mariscal Sta. Cruz Ed. Esperanza.
ORURO.- Avenida 6 de Octubre Edif. Club Oruro. 3er piso Telef. 51725.
POTOSI.- Plaza Alonso de Ibáñez Nº 8 Tel. 22622.
SUCRE.- Calle Arenales Nº 115.- Teléfono 22116.
SANTA CRUZ.- Calle Beni Nº 84 Telef. 48866.
TRINIDAD.- Avenida 6 de Agosto Nº 781. Teléfono 21227
TARIJA.- Calle Bolivar 248. Telef. 2125.
PANDO.- COBIJA, Avenida 9 de Febrero.

En La Paz, los avisos económicos para los días domingo y lunes, se reciben hasta horas 12 del día anterior.

GUIA AVISOS ECONOMICOS

1. Automóviles - compra - venta
2. Camiones - camionetas - vehículos tracción 4 ruedas - compraventa
3. Motos y Bicicletas compra - venta - servicios
4. Alquiler de vehículos - Rent a car
5. Llantas, baterías, repuestos automotores
6. Talleres de reparación, desabollado y pintura
7. Casas: Compra - venta - alquiler anticrético
8. Departamentos compra - venta - alquiler anticrético
9. Habitaciones - con o sin muebles alquiler-anticrético
10. Garajes y galpones - lotes y terrenos compra - venta alquiler - anticrético
11. Fundos: propiedades agrícolas y rústicas Compra - venta - alquiler
12. Permutas: Casas, automotores, propiedades y otros
13. Materiales de construcción
14. Empleos Se ofrecen - Se buscan
15. Técnicos
16. Técnicos en Radio y TV
17. Técnicos en electrodomésticos
18. Plomeros - electricistas - mecánicos
19. Albañiles - pintores - carpinteros
20. Profesores - enseñanza y aprendizaje - Academias - Institutos
21. Mecanógrafos, traductores - Tareas de oficina
22. Tramitadores y gestores
23. Servicio doméstico - Se necesita - Se ofrece
24. Oficios varios - Ofertan servicios
25. Servicios profesionales
26. Proyectos - asesorías
27. Restaurantes - snacks - whisquerías - equipo - materiales - servicios
28. Saunas - duchas - gimnasios - ofertas - servicios
29. Peluquerías - salones de belleza - artículos de tocador - ventas - servicios
30. Limpieza dry cleaning - ropa - alfombras - otros productos - servicios
31. Residenciales - hostales - pensiones - hoteles
32. Cueros - zapaterías - materiales - accesorios - servicios
33. Computadoras Mecánicos - servicios - accesorios - compra - venta
34. Orquestas - grupos musicales - amplificación entretenimiento
35. Instrumentos musicales - accesorios - compra - venta - alquiler servicios
36. Televisores - video - componentes - radio - telecomunicaciones - accesorios - servicios
37. Libros - revistas - filatelia - monedas - hobbies - artículos de librería
38. Objetos de arte - antigüedades - cuadros - joyas - oro
39. Armas - caza - pesca - accesorios - servicios
40. Préstamos e hipotecas
41. Atención fiestas y banquetes - repostería - alquiler de vajilla - servicios
42. Muebles - enseres y menaje de casa - compra - venta
43. Cocinas - refrigeradores y electrodomésticos - compra - venta.
44. Ropa - telas - Sastres - Costureras - clínicas de camisas
45. Artículos deportivos - ventas - servicios
46. Valores - acciones - patentes - inventos
47. Equipo médico - quirúrgico - medicina - farmacia - laboratorios - servicios
48. Herramientas y útiles de trabajo - compra - venta - servicios
49. Teléfonos - alquiler - accesorios - servicios - compra - venta.
50. Extravíos y recompensas
51. Boutiques - Modas - Lencería
52. Fotografía - cine - Optica - Equipos - accesorios - servicios
53. Máquinas de coser - tejer - de uso doméstico
54. Máquinas - motores - accesorios de uso industrial
55. Máquinas de escribir - materiales de oficina - accesorios - ventas - servicios
56. Fotocopias - máquinas - accesorios - ventas y servicios
57. Imprentas - materiales - accesorios - ventas - servicios
58. Negocios, locales comerciales en venta - alquiler y anticrético
59. Animales - veterinarias - productos y servicios
60. Varios

2 Camiones-Camionetas Vehículos tracción 4 ruedas compra-venta

EN VENTA Automóvil modelo 1983 marca Chevrolet Comodoro. Ref. Av. Buenos Aires 2011, buscar al Sr. Gerónimo Castro de Hs. 12.00 a 14.00 (15-20/217381).

SERVICIOS GENERALES "oscar" 370352

ESTAMOS AL SERVICIO DE LA PAZ. RECIBIMOS EN CONSIGNACION TODO LO QUE UD. DESEA VENDER. CONTAMOS CON ALMACENES ... EN VENTAS TENEMOS A SU DISPOSICION CAMIONETAS PARA TRANSPORTE ... NO FAVOR LLAMAR A 370352. EN CONSIGNACION NUESTRA COMISION SOBRE VENTAS ES DE 3 POR CIENTO "OSCAR" CALLE ... 524 TEL. 370352 CASILLA 1182 (16-22Agst/217...)

3 Motos y bicicletas compra venta servicios

BICICLETA COMPRO. Referencias 363725 (12-18 agosto/217352).

5 Llantas - baterías y repuestos automotores

PARABRISAS Curvos planos, esquineros, nacional, importado. Tel. 355369 (18-25Agosto/216533)

7 Casas: Compra-venta alquiler - anticrético

VENDO CASA ANTIGUA. En Sopocachi, excelente ubicación. Ref. 365154 (18-21 agosto/217386).

CASA EN VENTA Por ocasión en Villa Antofagasta sobre 100 metros con 5 habitaciones con un piso, terraza, luz y baño público sobre autopista, papeles al día precio $us. 3.800 Referencias teléfono 389018 (14-20Agst/217363)

MISION EVANGELICA NECESITA Casa o departamento para agosto recibimos informes también de intermediarios 379661 (25-28 agosto/216641).

8 Departamentos compra-venta alquiler-anticrético

VENDO LINDO DEPARTAMENTO Lleno de sol, céntrico, 3 dormitorios, desocupado 357346 (14-17Agst/217364)

CASA EN ALQUILER anticrético venta, diferentes zonas 378658 - 324529 (31-27 agosto/216982).

10 Garajes y Galpones Lotes y terrenos compra - venta alquiler - anticrético

CARANAVI VENDO Lote urbano 1.600 metros con casa, 2 cuartos con baño, cocina, comedor. Tratar teléfono 786263 (13-26 agosto/217356)

VENDO LOTE ZONA SUD 601 1/2M Cota Cota calle 34, inmediaciones parada micro "Ñ" teléfono 329323 (11-17Agt-/217189)

VENDO TERRENO En Alto Villa Tunari 600 metros cuadrados, con agua potable y luz eléctrica, lote en esquina con 3 frentes, apropiado para garaje, capacidad 50 coches, teléfono 323771. Calle Reg. Chichas 1235 (12-18 agosto/217199).

14 Empleos: Se ofrecen - Se buscan

Lista de vacancias ofrecidas por el Departamento de Promoción de Empleo. Segundo piso Departamento de Promoción de Empleo teléfono 374359, atención en horas de oficina.

CHOFERES. Con experiencia y certificados. Varias Zonas.

ELECTRICISTA. Con experiencia y certificados. Varias Zonas.

CARPINTEROS. Con experiencia. Varias Zonas.

PLOMERO. Con experiencia. Zona Central.

SOLDADOR EN ARCO Y OXIGENO. Con experiencia. Varias Zonas.

MECANICO. En estructuras metálicas. Zona El Alto.

CERRAJERO. Con experiencia. Zona El Alto.

TAPICEROS. Con experiencia. Zona San Pedro.

COSTUREROS (AS). REMALLADORES. Con certifficados de trabajo. Zona Chacaltaya.

MAESTROS ALBAÑILES Y AYUDANTES ALBAÑILES. Con experiencia. Varias Zonas.

PANADEROS. Con certificados. Varias Zonas.

PEINADORA. Con experiencia. Zona San Pedro A.

CHAPISTA PINTOR. Con certificados. Zona Central.

EMPLEADAS DOMESTICAS. Con experiencia y documentos. Varias Zonas.

UN REGENTE. Con Título de Bachiller y experiencia. Zona Central.

SE NECESITA SEÑORITA Villa Fátima 522 Av. de las Américas, una cuadra antes llegar Plaza del Maestro. (17-23Agosto/217383)

15 Técnicos

PLOMERO. Pintor Fono 329597 (5-18 agosto/217161).

DUCHAS LORENZETTY Instalaciones, reparaciones, mantenimiento a domicilio, teléfono 370844 (12-25 agosto/217198).

16 Técnicos en radio y TV.

T.V. REPARO. Cualquier marca, televisores color, blanco negro, componentes stereofónicos. Servicio domiciliar garantizado. Telf. 311031 (18-1 septiembre/217388).

REPARO TV. COLOR Blanco y negro, 3 en 1 a domicilio, teléfono 361113 (15-4 septiembre/217369).

EX-TECNICO DE TIONAL Repara televisores toda marca, color, blanco y negro, stereofónicos, componentes lavadoras a domicilio, teléfono 375313 (14-20Agst/217365)

TELESERVICE SONY Trinitrón Betamax, componentes, toda marca reparamos a domicilio (18-22Agst./217381)

TV. SONY REPARO Trinitron-Sanyo-Toshiba - Hitachi, componentes, stéreos, toda marca domicilios Teléfono 312111 (8-14 Agosto/217179)

TV REPARO. Televisores color Blanco-negro, stereofónicos, minicomponentes, cualquier marca, garantizado parlantes. Telf. 311031 (4-17 agosto/217000).

17 Técnicos en electrodomésticos

CALEFONES REPARACIONES calefones eléctricos, solar, gas, repuestos, mantenimiento, limpieza en general todo garantizado, teléfono 325035 - 323765 (11-18 agosto/217354).

COCINAS A GAS. Reparamos, limpiamos a domicilio, trabajos garantizados, teléfono 320194 (12-25 agosto/217196).

TECNICO REPARA a domicilio refrigeradores, cocinas, lavarropas, calefones, toda marca, teléfono 850160 (22-20Agt./216610)

SU CALEFON VIEJO. Con vida nueva, instalaciones, reparaciones, mantenimiento domiciliarios, teléfono 370844. (12-25 agosto/217198).

SU REFRIGERADOR Friezers, heladeras, conservadoras, le reparamos en su casa, negocio cambio de motor, cargamos gas en 24 horas, teléfono 370844 (12-25 agosto/217198).

18 Plomeros - electricistas Mecánicos

CANALETAS BAJANTES EMBUDOS Campanas, chimeneas, tubos, duptos, realizamos distintos modelos, colocamos teléfono 342680 (18-24 agosto/217384).

MUROS DE CONTENCION Drenajes, alcantarillado, cámaras cépticas, embudos, ramplas, teléfono 342680 (18-24 agosto/217384).

TECHOS MODIFICACIONES Cambiamos refacciones, impermeabilizamos, teléfono 342680 (18-24 agosto/217384).

ELECTRICISTA INSTALACIONES Reparaciones, electrodomésticos en general, teléfono 368634 (18-22Agst/217381)

PLOMERO. Pintor. Fono 329597 (5-18 agosto/217161).

19 Albañiles, pintores y carpinteros

PINTOR. Interiores, exteriores, fachadas, refacciones, decoraciones, empapelados, revestimientos, teléfono 342680 (18-24 agosto/217384).

PINTOR INTERIORES Exteriores, decoraciones en alto relieve, imitación empapelados, teléfono 300660 (14-27/Agost/217362)

CEPILLAMOS. Pisos, plastificamos. Telf.: 324180 (5-18 agosto/217160).

PINTOR INTERIORES EXTERIORES Decoraciones en alto relieve, teléfono 300660 (11-18Sept/217191)

IMPERMEABILIZAMOS. Terrazas, losas, tejas, calaminas, enfarolados, vidrios, cámaras tanques, piscinas y muros. Teléfono 342680 (18-24 agosto/217384).

LETREROS. Pintor, murales, vidrios, planchas 351046 (18-24 agosto/217387).

PINTOR DECORADOR Precios módicos, teléfono 300571 (15-28 agosto/217370).

20 Profesores, enseñanza y aprendizaje Academias - Institutos

CLASES DE INGLES Profesores titulados en EEUU. y C.B.A. Referencias teléfono 786017 (15-21 agosto/217377).

21 Mecanógrafos-traducciones tareas de oficina

MECANOGRAFO REPARA Maquinas escribir, coser a domicilio, referencias teléfono 811354 (15-21 agosto/217371).

23 Servicios Domésticos Se necesita-se ofrece

AGENCIA DE COLOCACIONES. Miraflores, teléfono 355297 le facilitamos empleadas domésticas, conocedoras de su oficio, le entregamos en su domicilio, gracias (13-19 agosto/217360).

25 Servicios Profesionales

ARQUITECTO URBANISTA Planos, presupuestos, construcciones, garantía puntualidad, esmero, taller Castro 1617, teléfono 363536 (11-31Agt/217186)

TOPOGRAFO Con amplia experiencia ofrece sus servicios. Referencias calle Yanacocha 1043 (13-26 agosto/217356).

30 Limpieza Dry-cleaning Ropa - alfombras - otros productos - servicios

SE REALIZA MANTENIMIENTO De oficinas, lavado de alfombras, vidrios, pintado interior, exterior. Referencias al teléfono 354043 (17-29 septiembre/216642).

VENDO TODO PARA RESTAURANT. Cubiertos, manteles, cristalaria, sillas, mandiles para cocina, y otros. Ref. Tel. 361554 (18-21 agosto/217386).

34 Orquestas grupos musicales amplificación entretenimientos

LOS PEQUENINOS. Su orquesta. Telf.: 350556 (5-15 septiembre/217157).

"DISCOSOUND" AMPLIFICACIONES excelente música 377834 (14-27Agst/217367)

GUALBERTO TROCHE. Organista Internacional. Telf.: 357293 (5-18 agosto/217162).

CARLOS ROJAS ORGANISTA teléfono 354206 (21-11 sept./216977).

WALTER ZEGADA Organista Telf. 371087 (29-18 Agosto/216965)

DISCOTHEQUE Amplificaciones, teléfono 783026 (13-23 agosto/217359).

ORQUESTA STAR Saxo, órgano vocalista, batería Telf: 353220 (8-21 Agosto/217178)

ORGANISTA ARMANDO RODRIGUEZ 330948 - 352614 (23-30 agosto/216624).

ORGANO BATERIA Vocalista, guitarra, cuarteto bailable 352353 (15-12 septiembre 217372).

"SERENATA TROPICAL" Grupo orquestal para todo acontecimiento, teléfono 311383 (12-18 agosto/217354).

35 Instrumentos musicales accesorios - compra-venta alquiler - servicios

ACORDEON Cualquier tamaño, marca, compro Telf: 351634 (9-5 Septiembre/217180)

COMPRO ACORDEON 8 ó más bajos Hohner-Paolo Soprani Teléfono 72428 (9-5 Septiembre/217180)

36 Televisores videos-componentes radio-telecomunicaciones accesorios-servicio

COMPRO 3 en 1 National, ny-Hitachi, Teléfono 2428 (9-5 Septiembre/217180)

RADIOGRABADORAS, televisores, blanco y negro, Color, Tres en uno, go mejores precios. Telf. 311031 (18-24 agosto/217388).

URGENTE Compro televisores, color, blanco-negro, stéreos, componentes, cualquier marca funcionando y desperfectos. Teléfono 2111 (8-14 Agosto/217179)

EN 1 NATIONAL u otra marca compro. Teléfono 634 (9-5 Septiembre 7180)

COMPRO TV. Color blanco negro, 3 en uno, máquinas de coser, es-pir y TV en mal estado paga bien, teléfono 618 (10-16 agosto/217183).

TELEVISORES COM-O en desuso 369756 (16-agosto/217376).

COMPRO T.V. Blanco o Color 3 en uno, máquinas de coser, es-r y todo T.V., en mal do. Pago bien!

7 ros revistas filatelia monedas-hobbies artículos de librería

COMPRO LIBROS revistas, discos usados, fono 311925 (14-st/217368)

0 Préstamos e hipotecas

20.000.- NECESITO primera hipoteca, fono 370901 (15-18 o/217375).

2 Muebles-enseres menaje de casa compra venta

"OMOBOL" MUE-Metálicos y de ra en general, sillas ruedas bastones, as, burritos, mesas ng-pong entregas a cilio 341643 (11-/217192)

3 alores - acciones entes e inventos

AGENTE. Trans-os, concedemos ación de "Agentes otación acuosa de fatomercaptoben-ola" 4188 American amid Company. Becerra (18-20 /217385).

Fotografía Cine Optica os - accesorios servicios

TRABAJOS DE FOTOMECANICA. Linea y tonos, Landaeta l. 342166 (18-24 a-17380).

VENTA NIVEL NK2 n tripode y Mira referencias te-782390 en las as (12-15 agos-1).

Maquinas coser y tejer uso doméstico

R ANTIGUA máquina coser léfono 372428 (9-eptiembre

NEW YORKER Singer, Sidelsa Garza, compro máquina coser Teléfono 351634 (9-5 Septiembre 217180)

58 NEGOCIOS LOCALES COMERCIALES EN VENTA-ALQUILER

PARA OFICINA ALQUILO Departamento completo en Av. Montes teléfono 329011 (11-20Agst/217187)

SE OFRECE EN VENTA o alquiler, oficina en pleno centro, referencias, Edificio Libertad 5to. piso, oficina 505, horario de oficina (pasaje Peatonal) Jenaro Sanjinéz (14-20Agst/217177)

VENDO OCASION Aurifera Mecanizada teléfono 371651 (14-20Agst/217366)

LUCIA MENDIETA
Soluciona problemas al más alto nivel. Sentimentales, Marimonios, responsable en Bolivia de Nocturno de Buenos Aires/ visitela Es - su Consejera Murillo 952 Altos, Detrás del tránsito todos los días horario seguido

60 VARIOS

BINGO VENDO. Bingo electrónico automático, excelente negocio, teléfono 24851 Cochabamba (18-1 septiembre/209991).

VENDO PERIODICOS pasados por arroba. Ref. 361554 (18-21 agosto/217386).

VENDO BALANZA Fairbank 500 kilos, 700 bolivianos y objetos antiguos 359556 (13-16 agosto/217358).

Cochabamba

EN COCHABAMBA. Vendo departamento bonito de ocasión a sólo 27.000 $us. planta baja céntrico en esquina de frente a dos calles con almacen y dependencias. Ref. Telf. 27741 (18-24 agosto/209983).

EN COCHABAMBA. Vendo edificio de seis plantas en plena zona comercial. Ref. Tel. 31909 a Casilla 4557 (18-27 agosto 209992).

Sucre

SUCRE VENDO CASA Sobre avenida Jaime Mendoza con local comercial a la calle de 45 metros para ferreteria o negocio de abarrotes. Referencias teléfono 794805 La Paz (13-19 agosto/217361).

ORURO

OFERTA PARA AGENCIA O DISTRIBUIDOR. En Oruro, se ofrece persona responsable con local en pleno centro comercial. Mercado Campero acera Pagador, para hacerse cargo de agencia de cualquier rama, o distribuidor de fábrica se ofrece las mejores garantías. Ref. Tel. 54098, Casilla 452 Oruro.

Colombia denuncia "maniobras"...

(Viene de la pág. 1)

un encuentro entre los presidentes de ambas naciones para resolver problemas pendientes, entre ellos la delimitación de las zonas marinas y submarinas en el golfo de Venezuela.

El canciller Simón Alberto Consalvi y su colega colombiano Julio Londoño Paredes podrian abordar los problemas fronterizos ésta semana en la cita de cancilleres centroamericanos y del Grupo de Contadora y de Apoyo, que se reunirán en Caracas el viernes.

Los dos paises, junto con México y Panamá, forman el Grupo de Contadora, que junto con Perú, Argentina, Uruguay y Brasil, buscan resolver pacificamente la crisis centroamericana.

Consalvi se reunió ayer con autoridades de la Dirección de Inteligencia Militar para analizar la estrategia que sigue Venezuela en sus relaciones con Colombia, según informes periodisticos.

Las fuerzas militares de los dos paises se mantienen alerta después que hace ocho dias la corbeta colombiana "Caldas" penetró en aguas venezolanas en el golfo y fue interceptada por el patrullero venezolano "Libertad".

El incidente reavivó el viejo pleito entre los dos paises por la delimitación del golfo, zona considerada rica en petróleo y minerales. El gobierno venezolano consideró el incidente una provocación y envió una nota de protesta a Colombia.

El comandante del Ejército, general Italo del Valle Alliegro, recorrió el fin de semana los principales puestos fronterizos con Colombia, desde la zona andina hasta el golfo. El jefe militar exhortó a las tropas que visitó a mantener "tranquilidad, prudencia, seriedad y mucho profesionalismo", según informó hoy "El Diario de Caracas".

Al reclamar "valor y coraje" a los soldados, Del Valle Alliegro advirtió: "la negligencia en tiempos de paz se paga con la vida en tiempos de guerra", según la misma versión.

La inspección del jefe militar habia sido programada con varias semanas de anticipación pero coincidió con la crisis surgida por el incidente e incluyó a castilletes, a solo unas millas de la zona del golfo donde las fragatas venezolanas se mantienen vigilantes, dijo "El Diario de Caracas".

EX-PRESIDENTES

CARACAS, 17 (EFE).- Los ex-presidentes de Venezuela Carlos Andrés Pérez, Luis Herrrera y Rafael Caldera se mostraron hoy a favor de un diálogo pacífico y constructivo con Colombia para buscar una salida a la crisis que viven ambos paises.

Los tres ex-presidentes asistieron hoy a una reunión convocada por el jefe del estado, Jaime Lusinchi, para informarles sobre la situación actual del caso.

También asistieron a la reunión el presidente y el vicepresidente del Congreso, Reinaldo Leandro y José Rodriguez, respectivamente, el presidente del partido de gobierno, Gonzalo Barrios, así como el canciller Simón Alberto Consalvi, el ministro de Defensa, general Eliodoro Guerrero, y el ministro de la Presidencia, Carmelo Lauria.

A la salida de la reunión, el ex-presidente Pérez indicó que en el encuentro fueron informados sobre las tensiones surgidas con Colombia a raiz del incidente ocurrido en el golfo de Venezuela hace una semana con la corbeta "ARC Caldas" de la Marina colombiana.

"Escuchamos una información muy importante y dimos nuestra opinión, pero ésta no es materia que pueda ser sometida a debate público por la misma confidencialidad o discreción que debe presidir una cuestión tan delicada como ésta", dijo Perez.

Consultado sobre su opinión personal en torno al caso, Pérez señaló que el mismo "debe resolverse por la via bilateral y pacifica, y por el entendimiento entre los dos países".

Señaló luego que Colombia no habia escogido un buen camino "al provocar un incidente de ésta naturaleza para buscar que se realicen negociaciones".

"Creo, añadió Pérez, que colombianos y venezolanos tenemos que convencernos de que tenemos que seguir discutiendo el tiempo que sea necesario para encontrar soluciones al problema".

Venezuela y Colombia mantienen pendiente des de hace varias décadas un litigio en torno a la delimitación de áreas marinas y submarinas del golfo de Venezuela.

Por su parte, el ex-presidente Herrera indicó que Venezuela "es un país pacifico pero firme en la defensa de sus derechos terrestres, maritimos y aéreos, que en este caso presenta una unidad de criterio para que haya paz, pero dentro de la firmeza en la defensa de sus inalienables derechos".

Finalmente, Rafael Caldera manifestó que "ambos gobiernos deben tener conciencia de que representan a dos pueblos que tienen una extensa frontera común, grandes intereses comunes y peligros comunes como la violencia y el narcotráfico".

Añadió Caldera que, como consecuencia de ello, "tienen que mantener la fe en que con el diálogo directo y civilizado, con imaginación y voluntad de entenderse, se pueden resolver los problemas".

Previamente a este encuentro, el presidente Lusinchi se reunió con varios miembros de su gabinete ejecutivo en el palacio de Miraflores (sede de gobierno) para trasladarse luego al Ministerio de Defensa, donde intercambió opiniones con los altos mandos militares del pais.

Crisis económica determina...

(Viene de la pág. 3)

parece haberse producido.

El cambio que si parece haber ocurrido es el de un mayor número de trabajadores involucrados -incluyendo a los trabajadores estatales como un sector sindical nuevo-, además de una alteración en las características de los conflictos mismos.

Estudios efectuados en varios países coinciden en que, de una parte, es materia del conflicto no sólo la demanda salarial, sino, crecientemente, la estabilidad en el puesto de trabajo.

De otro lado, debido a las determinaciones provenientes de las normas legales, el estado se ha convertido en un protagonista central del conflicto, siendo frecuente que sea a él -y no a la empresa- a quien se dirigen las demandas.

En tercer lugar, la huelga ha perdido importancia como recurso -ya que muchos de los conflictos incluso son generados a partir de la paralización de actividades por decisión de la empresa- y llevado a formas violen[tas de] presión como tomas de loc[ales,] rehenes y huelgas de ham[bre que] buscan una amplia re[percusión] social, al sacar el confl[icto del] ámbito de la empresa.

Finalmente, los estudio[s] revelan que los actores del [conflicto] tienen márgenes muy estr[echos de] actuación, determinados [por las] limitaciones económicas p[ropias de] la crisis.

Los sindicatos se han e[nfrentado] con varios hechos nuevos[. De una] parte, el número de tra[bajadores] afiliados parece tender [fuerte]mente a la disminución en [términos] relativos. De otra, el recon[ocimiento] de que la crisis tambi[én] impone a la empresa y que [los] recursos sindicales clás[icos, la] huelga y la negociación col[ectiva no] dan el resultado espera[do, ha] llevado a imaginar nuevas sa[lidas].

PRESENCIA
Uyuni

Agente:
Zenaida Delgado

SERVICIO NACIONAL DE FORMACION DE MANO DE OBRA
- CENTRO REGIONAL - LA PAZ
CONVOCATORIA

FOMO

El Servicio Nacional de Formación de Mano de Obra (FOMO) - Centro Regional La Paz, tiene el agrado de anunciar a los trabajadores de empresas públicas, privadas y mineros relocalizados, la realización de los siguientes cursos:

CURSO	DURACION (Meses)	HORARIO
AREA AGRICOLA		
Horticultura en carpa solar	1	8:30-12:00
AREA PECUARIA		
Avicultura	1	8:30-12:00
Cunicultura	1	14:30-17:30
Porcinotécnica	1	14:30-17:30
AREA METAL MECANICA		
Mecánica de Banco	4	14:30-17:30
Mecánica de Banco	4	18:00-21:00
Tornería Mecánica	4	18:00-21:00
AREA ELECTRICIDAD Y ELECTRONICA		
Bobinado de Motores	4	18:00-21:00
Inst. Electrodomiciliarias	4	14:30-17:30
Inst. Electrodomiciliarias	4	18:00-21:00
Mandos Eléctricos	4	14:30-17:30
Mandos Eléctricos	4	18:00-21:00
AREA MADERA Y MUEBLES		
Carpintería	4	14:30-17:30
Carpintería	4	18:00-21:00

MATRICULA
Los participantes aceptados deberán cancelar por concepto de matricula la suma de Bs. 10.- (DIEZ 00/100 BOLIVIANOS) si son trabajadores de empresas registradas en FOMO y Bs. 20.- (VEINTE 00/100 BOLIVIANOS) si no lo son.-
Estos cobros son los únicos que se efectúan por la duración de todo el curso y deberán cancelarlos en la Sección Caja del Centro Regional FOMO-La Paz (El Alto)
CERTIFICADOS
A la conclusión de los cursos, se otorgarán diplomas y certificados de asistencia, de acuerdo a reglamentos, según resultados obtenidos.
LUGAR Y FECHA
Los cursos se realizarán en las instalaciones del Centro Regional FOMO-La Paz, ubicada en El Alto de La Paz, carretera a Oruro, frente al Banco de La Paz y Santa Cruz.
La fecha de realización está prevista para el próximo 24 de agosto.
INFORMACIONES
Oficina Central: Calle Indaburo Nº 1166- Edificio Nueva América
Teléfonos: 376672-374665
Centro Regional: El Alto, carretera a Oruro, frente a los Bancos de La Paz y Santa Cruz. Teléfono 810118.

La Paz, agosto 18 de 1987

COMUNICADO DEL COMANDO GENERAL DE LA POLICIA NACIONAL FRENTE A DENUNCIAS DE ENCUBRIMIENTO AL NARCOTRAFICO

EL COMANDO GENERAL DE LA POLICIAL NACIONAL, FRENTE A REITERADAS DECLARACIONES DE AL[GUNOS] PERSONAJES DE LA VIDA PUBLICA Y AUN MEDIOS DE COMUNICACION SOBRE PRESUNTAS ACTIVIDAD[ES DE] PROTECCION AL NARCOTRAFICO POR PARTE DE ORGANISMOS ENCARGADOS DE LA REPRESION DE ESTA ACT[IVIDAD] ILICITA SE PERMITE HACER LAS SIGUIENTES PUNTUALIZACIONES:

PRIMERO.- NINGUNA ADMINISTRACION GUBERNAMENTAL COMO LA ACTUAL QUE PRESIDE EL DR. VICTO[R PAZ] ESTENSSORO, HA REALIZADO TANTO EN LA LUCHA CONTRA EL NARCOTRAFICO. ESTA ES UNA VERDAD RECON[OCIDA] AUN POR LA COMUNIDAD INTERNACIONAL QUE ES UNA DE LAS INTERESADAS EN COMBATIR ESTA ACT[IVIDAD] DELINCUENCIAL.

SEGUNDO.- PARECE QUE DELIBERADAMENTE, Y CON PROPOSITOS INEXPLICABLES, SE PRETENDE OLVIDAR [QUE EN] UN INMEDIATO PASADO VASTOS ESPACIOS GEOGRAFICOS FUERON CONVERTIDOS EN "TERRITORIOS LIBRE[S" DEL] NARCOTRAFICO DONDE LA PASTA BASE DE COCAINA SE LA VENDIA HASTA EN FERIAS FRANCAS. ESTO OC[URRIA] PARTICULARMENTE EN LAS COMUNIDADES DEL CHAPARE DONDE LOS NARCOTRAFICANTES HABIAN CONVERTI[DO EL] TERRITORIO EN "REPUBLIQUETAS" DE LA COCAINA.

TERCERO.- HUBIERON GOBIERNOS QUE SE DECLARARON "IMPOTENTES" DE CONTROLAR ESAS ZONAS A LA[S QUE] NI LOS EFECTIVOS POLICIALES TENIAN INGRESO POR EL POTENCIAL Y PODER QUE HABIAN ADQUIRIDO LAS B[ANDAS] DELINCUENCIALES. ES EN ESTA ADMINISTRACION DEL ACTUAL GOBIERNO Y BAJO LA CONDUCCION DE LOS ACT[UALES] MANDOS POLICIALES CUANDO SE LOGRAN LOS MEJORES RESULTADOS EN ESTA LUCHA, PESE A SUS EN[ORMES] LIMITACIONES DE ORDEN MATERIAL Y ECONOMICO.

CUARTO.- SIN CAUSAS NI JUSTIFICATIVOS, SUFICIENTES, SE CONTINUA DIFAMANDO A LA POLICIA NAC[IONAL] COMO SI TODA LA INSTITUCION ESTUVIESE COMPROMETIDA EN ESTA ACTIVIDAD ILICITA. LA OPINION PUBLICA [DEBE] CONOCER QUE SOLO UN 5% DEL TOTAL DE SUS EFECTIVOS ESTA DESTINADO EN LA LUCHA CONT[RA EL] NARCOTRAFICO, MIENTRAS QUE EL 95% DEBE REALIZAR OTRAS TAREAS EN LOS CAMPOS DE LA MISION QUE LE S[EÑALA] LA CONSTITUCION POLITICA DEL ESTADO. ESTA CAMPAÑA INJUSTA DAÑA LA RESPETABILIDAD DE NU[ESTRA] INSTITUCION, PERO ADEMAS, CREA DESCONFIANZA EN LA OPINION PUBLICA, QUE ES LO QUE ESTAN BUSCAND[O LAS] BANDAS DELICTIVAS LIGADAS AL NARCOTRAFICO.

QUINTO.- ES EVIDENTE QUE EN EL PASADO LA POLICIA NACIONAL SE LIMITABA A DAR DE BAJA A LOS MIEMBR[OS DE] SU INSTITUCION AL PRESENTE TODOS AQUELLOS QUE SON SORPRENDIDOS EN DELITO FLAGRANTE [SON] SANCIONADOS CON LA BAJA IGNOMINIOSA Y PUESTOS A DISPOSICION DE LA JUSTICIA ORDINARIA COMO [REOS] COMUNES.

SEXTO.- CORRESPONDE DEJAR CLARO QUE EL PRESUNTO ENCUBRIMIENTO AL NARCOTRAFICO, PERTENECE [A UN] VERGONZOSO PASADO INMEDIATO Y A ALGUNOS MALOS POLICIAS, NO SIENDO POR LO TANTO IMPUTABLE [A LA] ACTUAL ADMINISTRACION DE GOBIERNO Y MANDOS POLICIALES ESTAS ACTITUDES NEGATIVAS MAS PO[R EL] CONTRARIO HAN INTRODUCIDO IMPORTANTES MODIFICACIONES EN SUS REGLAMENTOS DISCIPLINARIOS PARA [SER] DRASTICOS EN EL CASTIGO DE ESTE TIPO DE DELITOS ENTRE SUS MIEMBROS.

La Paz, agosto de 1987

DEPARTAMENTO DE RELACIONES PUBLICAS
DEL COMANDO GENERAL DE LA POLICIA NACIONAL

Sello: Policia Nacional.- Comando General.- Relaciones Públicas-La Paz.

¡ATENCION SOCIOS ACCIONISTAS DE COBOCE LTDA.!

SE CITA CON CARACTER OBLIGATORIO A LA ASAMB[LEA] INFORMATIVA A EFECTUARSE EL DIA JUEVES 20 DE AGO[STO] A Hs. 18.30 PM. EN EL SALON DE ACTOS DE [LA] COOPERATIVA DE AHORRO Y CREDITO "SAN PEDRO LT[DA."] UBICADA EN LA CALLE NICOLAS ACOSTA Nº 280.

EL DIRECTORIO.

EMPRESA DE COMPUTACION
requiere contratar
GERENTE GENERAL

Para asumir la instalación y posterior administración de uno de los más modernos centros de procesamiento de datos a nivel sudamericano.

La búsqueda está orientada a Ingenieros de sistemas o profesionales especializados en Sistemas, que posean conocimientos y experiencia en equipos IBM medianos o grandes; es deseable conocer el manejo de DOS/VSE.

Es indispensable haber ejercido funciones como responsable de Centro de Cómputos o en áreas de desarrollo de sistemas.

Será bien considerado el poseer conocimientos de Administración de Empresas y experiencia en Marketing de Servicios Computacionales.

La persona seleccionada recibirá capacitacion en centros especializados del exterior.

Se ofrece excelente remuneración y muy buenas perspectivas de desarrollo laboral y profesional.

Agradeceremos a los interesados enviar Curriculum Vitae a Casilla 11118 La Paz.

198-2-846

GERENCIA DE FISCALIZACION
DIVISION DE ANALISIS FINANCIERO

TASAS DE INTERES ANUALES EFECTIVAS PONDERADAS DEL SISTEMA BANCARIO
Correspondientes al: 11 de agosto de 1987

(En Porcentaje)

BANCOS	MONEDA NACIONAL – TASA DE PRESTAMOS – AL VCTO.*	ANTI-CIPADA	MONEDA NACIONAL – TASA DE DEPOSITOS – CAJA AHORRO	PLAZO FIJO	MONEDA NACIONAL C.M.V. – TASA DE PRESTAMOS – AL VCTO.	ANTI-CIPADA	MONEDA NACIONAL C.M.V. – TASA DE DEPOSITOS – CAJA AHORRO
1 Comerciales	75.43	47.89	24.53	23.01	32.77	33.67	
1.1 Estatales	0.00	0.00	0.00	0.00	0.00	0.00	
AGRICOLA	0.00	0.00	0.00	0.00	0.00	0.00	
ESTADO	0.00	0.00	32.25	0.00	0.00	0.00	
MINERO a/	0.00	0.00	0.00	0.00	0.00	0.00	
1.2 Comerciales Privados	0.00	0.00	0.00	0.00	0.00	0.00	
1.2.1 Nacionales	0.00	0.00	0.00	0.00	0.00	0.00	
BOL AMERICANO	32.51	38.73	25.00	26.00	0.00	0.00	
COCHABAMBA a/	0.00	0.00	0.00	0.00	0.00	0.00	
LA PAZ a/	0.00	0.00	0.00	0.00	0.00	0.00	
UNION	41.16	57.35	18.74	26.23	27.44	37.74	
SANTA CRUZ	42.60	47.60	25.44	26.62	27.57	29.59	
PROGRESO a/	0.00	0.00	0.00	0.00	0.00	0.00	
HIPOTECARIO a/	0.00	0.00	0.00	0.00	0.00	0.00	
BIG BENI	0.00	0.00	0.00	0.00	0.00	0.00	
MERCANTIL	0.00	0.00	0.00	0.00	0.00	0.00	
NACIONAL a/	0.00	0.00	0.00	0.00	0.00	0.00	
POPULAR	0.00	0.00	25.40	30.00	43.30	0.00	
POTOSI a/	0.00	0.00	0.00	0.00	0.00	0.00	
1.2.2 Extranjeros	0.00	0.00	0.00	0.00	0.00	0.00	
CITIBANK	28.19	0.00	24.00	4.00	0.00	0.00	
ARGENTINA	0.00	0.00	0.00	0.00	0.00	0.00	
DO BRASIL	0.00	0.00	25.44	0.00	0.00	0.00	
REAL S.A.	232.69	0.00	19.96	0.00	0.00	0.00	
2 Especializados	0.00	0.00	0.00	0.00	0.00	0.00	
DE FINANC. INDUSTR.	0.00	0.00	0.00	0.00	0.00	0.00	
DE INVERSION a/	0.00	0.00	0.00	0.00	0.00	0.00	
INDUSTRIAL S.A.	0.00	0.00	0.00	0.00	0.00	0.00	
BLADESA a/	0.00	0.00	0.00	0.00	17.00	0.00	
ILLIMANI a/	0.00	0.00	0.00	0.00	0.00	0.00	
PROMEDIO DEL SISTEMA	75.43	47.89	24.53	23.01	28.83	33.67	

	MONEDA NACIONAL C.M.V. – TASA DE DEPOSITOS – PLAZO FIJO	MONEDA EXTRANJERA – TASA DE PRESTAMOS – AL VCTO.	ANTI-CIPADA	MONEDA EXTRANJERA – TASA DE DEPOSITOS – CAJA AHORRO	PLAZO FIJO	CONTINGENTES – M/N SMV – AL VCTO.	ANTI-CIPADA	CONTINGENTES – M/E – AL VCTO.
	17.24	31.76	36.79	0.00	16.93	5.79	8.83	4.06
	0.00	0.00	0.00	0.00	0.00	0.00	0.00	0.00
	0.00	0.00	0.00	0.00	0.00	0.00	0.00	0.00
	0.00	0.00	0.00	0.00	17.92	0.20	0.00	0.00
	0.00	0.00	0.00	0.00	0.00	0.00	0.00	0.00
	0.00	0.00	0.00	0.00	0.00	0.00	0.00	0.00
	0.00	0.00	0.00	0.00	0.00	0.00	0.00	0.00
	13.00	32.51	38.73	0.00	16.00	0.00	0.00	0.00
	0.00	0.00	0.00	0.00	0.00	0.00	0.00	0.00
	0.00	0.00	0.00	0.00	0.00	0.00	0.00	0.00
	19.16	27.44	37.74	0.00	17.87	0.00	13.17	0.00
	19.56	27.57	29.59	0.00	19.56	4.06	4.47	4.06
	0.00	0.00	0.00	0.00	0.00	0.00	0.00	0.00
	0.00	0.00	0.00	0.00	0.00	0.00	0.00	0.00
	0.00	0.00	0.00	0.00	0.00	0.00	0.00	0.00
	0.00	0.00	0.00	0.00	0.00	0.00	0.00	0.00
	0.00	0.00	0.00	0.00	0.00	0.00	0.00	0.00
	0.00	39.50	41.10	0.00	14.10	13.10	0.00	0.00
	40.00	0.00	0.00	0.00	0.00	0.00	0.00	0.00
	0.00	0.00	0.00	0.00	0.00	0.00	0.00	0.00
	0.00	0.00	0.00	0.00	0.00	0.00	0.00	0.00
	0.00	0.00	0.00	0.00	0.00	0.00	0.00	0.00
	0.00	0.00	0.00	0.00	16.10	0.00	0.00	0.00
	0.00	0.00	0.00	0.00	0.00	0.00	0.00	0.00
	0.00	0.00	0.00	0.00	0.00	0.00	0.00	0.00
	0.00	0.00	0.00	0.00	0.00	0.00	0.00	0.00
	0.00	0.00	0.00	0.00	0.00	0.00	0.00	0.00
	0.00	0.00	0.00	0.00	0.00	0.00	0.00	0.00
	0.00	0.00	0.00	0.00	0.00	0.00	0.00	0.00
	0.00	0.00	0.00	0.00	0.00	0.00	0.00	0.00
PROMEDIO DEL SISTEMA	17.24	31.76	36.79	0.00	16.93	5.79	8.83	4.06

a/ No disponible! Este banco esta infringiendo la Ley
* AL VCTO. = Al vencimiento

C.M.V. = Con mantenimiento de valor
M/N SMV = Moneda nacional sin mantenimiento de valor
M/E = Moneda extranjera

APOYO A LOS MAESTROS.- Trinidad. - El pueblo de Trinidad realizó una marcha de apoyo al magisterio fiscal y de protesta contra el gobierno porque no soluciona el problema docente, originado en la demanda salarial de los profesores de enseñanza fiscal. La foto superior muestra a maestros, alumnos y pueblo en general durante la marcha del día 14. Abajo, estudiantes de ciclo medio realizan una huelga de hambre en apoyo a sus maestros. Algunos de ellos fueron dados de baja por médicos (Fotos JUCA-PRESENCIA)

Obispo de Oruro

Las crisis tienen que ser solucionadas con diálogo

Sobre el conflicto magisterio-gobierno dijo: "el diálogo debe estar enmarcado en discusiones sinceras y valientes".

ORURO, 17 (PRESENCIA).- Monseñor Julio Terrazas Sandóval, obispo de Oruro y presidente de la Conferencia Episcopal Boliviana, reiteró que las diferencias sociales y laborales que hacen crisis en el país, en estos instantes, tienen que ser solucionados en base al diálogo, teniendo en cuenta siempre los valores de la persona humana.

Refiriéndose al conflicto magisterio-gobierno, manifestó que el diálogo, debe estar enmarcado en discusiones sinceras, valientes, que "tengan en cuenta los intereses del sector que defienden y los intereses de todo el país". Agregó que el derecho a la cultura, "es algo que o puede ser negociado, o en forma así tan barata, no puede ser conculcado por cualquier motivo".

Monseñor Terrazas, al referirse al problema docente y en general a los problemas que afectan al país, dijo que sus respuestas están englobadas, dentro de la celebración de la Iglesia, en todo el mundo, de la fiesta de la Virgen de la Asunción y que, "por lo tanto, da también la dimensión de la fe, que es la que caracteriza a cualquiera de nuestros pronunciamientos, respecto a la situación que viven nuestros hermanos".

La Virgen de la Asunción es patrona de Oruro. A fines de la pasada semana, se efectuaron diversas ceremonias para honrarla, en esta ciudad, siendo la principal la realizada en la catedral, la noche del sábado, que culminó con una procesión.

Monseñor Terrazas, manifestó que la fiesta de la Virgen de la Asunción, "es para nosotros como un estímulo más, para seguir luchando, para que esta vida sea respetada y sea tenida en cuenta, en todo el quehacer humano"

VOZ DE LA IGLESIA

Monseñor Terrazas en declaración acerca de la actitud de la Iglesia frente a los problemas nacionales, declaró: "Me parece importante recordar que la Iglesia ha hablado de diversas formas, en diversas oportunidades, como lo está haciendo ahora a través de nuestro secretario general, Monseñor Luis Sainz, en La Paz, sobre los problemas que afligen al país y concretamente sobre este problema tan acuciante como es el de la educación".

Agregó: "Yo creo que no puedo aportar ninguna novedad. El pueblo de Bolivia, sabe que la Iglesia, tiene una opción clara, tiene una visión también que brota del evangelio, para que sus preocupaciones, lleven, constantemente, a superar las diferencias, a través de un camino del diálogo y que tengan en cuenta siempre, todos los valores de la persona humana, y de manera especial se ubica, para decir su mensaje, desde esa opción preferencial, por el que sufre, por el que está en peligro de ser asesinado por estructuras injustas".

Prosiguió: "Por lo tanto, creo que esto que estamos recordando, como un llamado a la conciencia de los gobernantes y de los gobernados, y los responsables de los movimientos populares para que tengan en cuenta, que es desde aquí, desde esta preocupación, por los humildes, por los sencillos y quienes son víctimas de las injusticias, que nosotros nos pronunciamos y nos seguiremos pronunciando, cada vez que sea necesario hacer escuchar nuestra voz".

DIALOGO

Monseñor Terrazas continuó: "Monseñor Sainz ha sido bastante claro al dejar patente, lo que está sucediendo con nuestro papel como miembros de la jerarquía. Hemos intentado prestar este servicio a las autoridades y a los responsables del magisterio, a fin de que abran espacios de diálogo, de discusiones razonables, valientes, sinceras y que tengan en cuenta los intereses del sector que defienden y los intereses de todo el país".

Añadió: "No ha habido una solicitud de mediación de ese estilo en que se han hecho otros acercamientos.

Nosotros hemos estado en esto de abrir estos espacios. Vemos que se ha conseguido algo. No es todo, pero, quisiéramos insistir que aún prescindiendo de que estén presente, los obispos o la Iglesia, como dicen la Iglesia jerárquica, nosotros insistimos en que se elija, de una vez por todas, el camino del diálogo. No creemos que otros caminos puedan llegar a superar los conflictos. No creemos que, con hechos de violencia, o de represión, cada vez más inhumanos lleguemos a la solución cabal y total, de ese problema".

Continuó: "Están en juego los derechos fundamentales de la persona humana; los derechos a la vida de muchos que no tienen el salario necesario para poder subsistir.

Este es un atentado contra el derecho a la vida; pero, también hay un derecho que está siendo conculcado; es el derecho que tienen todos los hombres a la cultura".

Monzeñor Terrazas, puntualizó: "Aquí hay miles y miles de niños de jóvenes, que están siendo privados de sus derechos y que quizás porque ellos son inofensivos, se les está postergando y se está dejando, sin tener en cuenta que, tanto el estado y todas las personas y todas las instituciones, tienen que luchar y trabajar para asegurar este alimento espiritual, este alimento que forja espíritu que forma almas y que tiene que forjar a quienes mañana tienen que dirigir los destinos del país".

Luego remarcó: "Por lo tanto, creo que, el derecho a la cultura, es algo que no puede ser negociado en forma así tan barata, no puede ser conculcado por cualquier motivo. Esto exige y pide, a quienes tienen la responsabilidad de hacerlo, una mayor creatividad para encontrar las soluciones adecuadas y dar a nuestros niños y nuestros jóvenes, lo que por derecho les corresponde y no sumirlos y no dejarlos abandonados a toda clase de ocios, que no crean más que malos hábitos y degeneran las conciencias de nuestros ciudadanos".

MUERTOS

Monseñor Terrazas, en relación a los sucesos trágicos ocurridos en estos días, dijo: "Creo que el hecho de que ya haya muertos, no nos lleva sino a expresar una palabra de condena, de repudio. No se puede tolerar en un país democrático y que se llama cristiano semejantes atropellos a la dignidad humana".

Prosiguió: "Ninguna muerte es justificada, ni siquiera cuando se la quiera justificar a través de algunas leyes. La vida es sagrada y corresponde únicamente disponerla, a aquel que es autor de la vida: a Dios, y a ninguna otra persona y a ninguna institución."

MIGRACION

Con respecto a la migración de estudiantes, del occidente orureño hacia Chile, monseñor Terrazas manifestó: "He leído con mucha preocupación, esta denuncia y parece que no es sólo de nuestras fronteras con Chile, sino también las fronteras de los otros países. Creo que es un hecho que no puede pasar desapercibido".

Añadió: "No podemos los bolivianos cruzarnos de brazos, permitiendo que, por una inoperancia en la búsqueda de soluciones a un conflicto, que ya debería ser solucionado hace tiempo, se esté dando paso y ...obligando a nuestros niños, a nuestros jóvenes, a buscar una educación que no corresponde a nuestra realidad y que no corresponde a nuestra cultura y que, al fin y al cabo, es como alejar, desde ahora ya, aquellos cerebros que, después, podrían potenciarse, quizás la vida misma de nuestra nación".

Continuó: "Nosotros condenamos y repudiamos esto y llamamos a la reflexión a todo el pueblo de Bolivia, para que tome en cuenta que no es posible que quienes debían ser los privilegiados para vivir y ser atendidos en el país, tengan que abandonar esta tierra en búsqueda de aquello que no se les quiere dar en nuestro mismo país.

PRESENCIA

La Paz, Bolivia, martes 18 de agosto de 1987

SEGUNDA SECCION 4 PAGINAS

Maestros de Oruro obligados a ir a comer en la "olla común"

ORURO, 17 (PRESENCIA).- Esta mañana, alrededor del mediodía, maestros rurales y urbanos, asistieron a la unidad escolar "Jorge Oblitas", al almuerzo de la primera olla común preparada por la Federación Departamental de Maestros Urbanos.

El secretario ejecutivo de la Federación, profesor Pastor Gareca, dijo que concurrieron casi todos los maestros, para demostrar que se estaban muriendo de hambre, por los bajos salarios que perciben.

Afirmó que la creación de la olla común, es una medida para sensibilizar al gobierno. Refiriéndose a declaraciones del prefecto del departamento, Gareca dijo que de ninguna manera era un acto de demagogia, puesto que la misma población, se solidarizó con los maestros, cooperando con aportes de víveres, para preparar la olla común.

Agregó que, a partir del próximo miércoles, se habilitarán otros lugares similares, en diferentes zonas de la ciudad, para que los docentes tengan donde almorzar.

También aseveró que, por el momento, las medidas de presión fueron suspendidas, atendiendo a las conversaciones que sostienen la Central Obrera Boliviana y los dirigentes nacionales del magisterio, con el gobierno, para encontrar solución al conflicto.

En valle cruceño

Universidad y asociación cristiana iniciaron asistencia a campesinos

Se inauguró una clínica veterinaria rural

World Concern ofrece asistencia técnica y equipamiento.

Llegó presidente de World Concern para América Latina

SAMAIPATA, 17 (PRESENCIA).- ENVIADO ESPECIAL).- La Universidad "Gabriel René Moreno" con apoyo financiero de World Concern, organización cristiana de profesionales de los Estados Unidos, inauguró este fin de semana la clínica veterinaria y entregó una ambulancia, puso en marcha un plan de asistencia veterinaria para campesinos y productores de las provincias Florida, Vallegrande y Caballero.

El ambicioso proyecto, que abarcará una serie de obras en forma mancomunada. En esta ocasión vecinos de Samaipata y sus autoridades dotaron de un local y se comprometieron a buscar vivienda para los profesionales nacionales como normales, la asociación de veterinarios de Estados Unidos, envió un equipo de técnicos, comenzó a equipar la clínica, entregar medicamentos, se instaló una radio, en tanto la Universidad puso una ambulancia que servirá de clínica móvil, veterinarios y todo el apoyo logístico.

Para asistir a este acto llegó a Bolivia el presidente de World Concern, Bill Tarter juntamente con la familia del médico veterinario José Serrat.

En la Alcaldía Municipal, donde autoridades de la Universidad y de la organización americana fueron declarados huéspedes ilustres, el alcalde Raúl Costas, dijo que esta obra demuestra la nueva concepción de dar apoyo a los sectores productivos de las provincias.

El subprefecto de la provincia Florida Augusto Arteaga, comprometió el apoyo del pueblo y las comunidades. Señaló que hasta ahora estaban olvidados y veían con satisfacción esta empresa de acción conjunta y participativa que beneficiará al valle cruceño.

NUEVA POLITICA REALISTA

En ausencia del rector Manuel Jesús Angulo, que se encontraba en la XXII conferencia de universidades en Trinidad, el vicerrector Francisco Kempff, a tiempo de inaugurar la clínica rural, lamentó que la Universidad no dispusiera de suficientes recursos económicos, como algunas instituciones. Se comprometió, a seguir realizando esfuerzos para que la Universidad continúe llegando a las provincias.

Indicó que "Gabriel René Moreno" está en un nuevo accionar y dentro una nueva política realista y de justicia social "no es circunstancial nuestra llegada a Samaipata, dijo. Recordó el centro agropecuario de Postrervalle (Vallegrande) la creación de la carretera agropecuaria en Camiri (Cordillera) y los proyectos que se tienen en estudio.

Manifestó su complacencia que ahora, otras instituciones cruceñas y del exterior, se estén integrando a los trabajos que hace la Universidad en provincias. Agradeció la cooperación de World Concern y dijo que constituye el primer paso, de una serie de obras a realizarse.

Tarten, expresó su deseo de encarar nuevas realizaciones. Indicó que la asociación cristiana de veterinarios, es una rama del World Concern, que agrupa en los Estados Unidos a profesionales de todas las especialidades, sus familias y amigos que están trabajando en varios países, ayudando en proyectos de desarrollo. Es satisfactorio, dijo, trabajar con la Universidad.

REVOLUCION SOCIAL Y EDUCATIVA

El ex rector de la Universidad, Jerjes Justiniano, que fue declarado "hijo predilecto de Samaipata," por haber sido el iniciador del proyecto, indicó que "Gabriel René Moreno" puso en marcha una verdadera revolución social y educativa, al extender sus servicios a las provincias con una nueva mentalidad.

Manifestó que Bolivia como país dependiente y subdesarrollado necesitaba una nueva política y se diseñó en la Universidad un proyecto "no con demagogia sino con posibilidades".

Estamos, apoyando, indicó, un nuevo concepto del conocimiento científico. Dijo que era un orgullo estar presente en esta inauguración.

El vicerrector y el presidente de World Concern cortaron la cinta simbólica, entregaron la clínica y la ambulancia y explicaron a campesinos y pobladores los fines de esta obra que puede llegar, con el tiempo, a hacer realidad el equipamiento de hospitales humanos en las comunidades.

EN DEFENSA DE LA EDUCACION.- Oruro, 17.- Profesores y estudiantes junto con sindicatos que participaron de la marcha en defensa de la educación fiscal y apoyo a los planteamientos del magisterio nacional. (Foto PRESENCIA).

Maestros protestan por descuentos "exagerados" en papeletas de pago

POTOSI, 17 (PRESENCIA).- En las últimas horas se han acrecentado las reacciones en el magisterio urbano, rural y de las Escuelas de Cristo a comprobar de que sus papeletas de pago por el pasado mes de julio están con descuentos que han sido calificados de "exagerados y burlescos".

Según se explicó a PRESENCIA, dichas papeletas de pago contienen descuentos de 10 a 15 días de haber con lo que "inclusive algunos docentes prácticamente no cobrarían un solo centavo del pasado mes".

Este problema ha sido considerado en una asamblea general de docentes urbanos, rurales y de las Escuelas de Cristo habiéndose escuchado duras críticas al ministro de educación por "considerarle culpable de esta nueva humillación para los trabajadores de la enseñanza".

Luego de una serie de intervenciones tanto de docentes urbanos como rurales, en la asamblea que se cumplió en el colegio Carlos Medinacelli, se ha determinado por unanimidad "no recoger las papeletas de pago como señal de protesta por los descuentos indebidos".

Asimismo, se acordó ejercer un estricto control a los profesores que "llevados por su desesperación se apersonen al subtesoro departamental para recoger sus cheques respectivos aún con descuentos.

Otra determinación importante de la mencionada asamblea es la "conminatoria a los profesores que trabajan en colegios particulares para que suspendan labores escolares".

COCHABAMBA, 17 (PRESENCIA).- Ejecutivos de la Central Obrera Boliviana encabezan la marcha por el Pan y la Educación, cumplida en esta capital. Simón Reyes y Filemón Escóbar, junto a Marcos Marín en la foto superior. Las Fuerzas policiales no impidieron la marcha. Simplemente permanecieron en estado de apronte para evitar violencia. La foto inferior, muestra una parte de la marcha avanzando por la Avenida San Martín (Foto PRESENCIA).

PRESENCIA El Alto

Centro Don Bosco recibió donación de maquinaria

El Centro Don Bosco ubicado en Ciudad Satélite, celebra su XVIII aniversario; con ese motivo USAID entregó a los miembros del directorio 7 mil dólares en calidad de donación para la adquisición de maquinaria consistente en equipos de soldadura, material de seguridad y herramientas. El lote fue entregado por funcionarios de USAID, el viernes 14 de este mes en el establecimiento.

El director de la Escuela de Profesionalización, P. Francisco Palazzo, informó que con la donación del equipo de soldadura y otros, se pretende formar la cooperativa estudianti de mecánica, lo que permitiría la formación integral de los alumnos.

Por otra parte, indicó que se proyecta la instalación de un invernadero con proyección hacia los hogares que forman, lo que los directivos llaman, la familia de Don Bosco.

La Escuela de Profesionalización está integrada por 250 alumnos, distribuidos en las secciones: industrial y comercial. En la industrial funcionan cinco talleres técnicos: mecánica, automotriz, carpintería, imprenta y electricidad; ya hubo cuatro promociones. El estudio de cualquiera de esas carreras dura tres años.

SIN TECHO.- Una nueva agrupación de familias de mineros despedidos solicita nuevamente a las autoridades la solución a su problema habitacional. Los miembros de esta nueva organización se instalaron en villa Santa Rosa, en El Alto, donde armaron carpas de plástico. En la foto, durante una manifestación.

En Oruro, homenajearon al símbolo de la patria

ORURO, 17 (PRESENCIA).- Autoridades civiles, militares y educativas, junto con estudiantes y colectivos castrenses, esta mañana rindieron homenaje al Día de la Bandera, con la ceremonia y posterior izamiento de honor, que se efectuó en el histórico faro de Conchupata, donde fue izada por primera vez, la actual enseña patria.

Al pie del faro, se concentraron delegaciones estudiantiles y fracciones de las unidades militares acantonadas en esta ciudad.

La bandera tricolor, fue izada en el mástil del faro, por el alcalde municipal, Carlos Serrate Borda.

En representación del comando de la segunda división del ejército, pronunció un discurso el teniente coronel Valeriano Rivas Pérez. Recordó que el actual emblema boliviano, flameó por primera vez, en el faro de Conchupata.

Dijo que fue creada la bandera, durante el gobierno del presidente Manuel Isidoro Belzu, el 6 de noviembre de 1851. Afirmó que la bandera tricolor, es un emblema de integración de la bolivianidad, que hay que amarla, respetarla y, si es necesario, morir por su causa.

La ceremonia fue preparada por el comando de la segunda división de ejército y la dirección distrital de Educación Urbana.

En festividad de la Virgen de la Asunción

Monseñor Terrazas oró por la falt de educación, pan y trabajo

ORURO, 17 (PRESENCIA).- El obispo de la diócesis, monseñor Julio Terrazas Sandoval, pidió la unidad del pueblo orureño, para lograr su progreso, en la homilía que pronunció la noche del pasado sábado, durante el acto eucarístico que se efectuó con motivo de la festividad de la Virgen de la Asunción, patrona de Oruro.

Monseñor Terrazas también demandó al gobierno, atender los problemas que afectan a la niñez y a la juventud del país.

La solemne misa se efectuó en el templo de la catedral. Asistieron a la ceremonia religiosa, numerosos feligreses, que oraron junto con su pastor, por Oruro y la nación. Monseñor Terrazas exteriorizó su preocupación por los problemas que actualmente están aquejando a los bolivianos.

Remarcó que todos los cristianos comprometidos con el evangelio de Dios, deben trabajar por el reino del Señor, dando sentido de amor, respeto, unión, solidaridad, de paz y de libertad.

En la eucaristía, se recordó que la fiesta de la Asunción de María, es fiesta de plenitud de nuestras esperanzas; es la fiesta que nos fortalece a seguir caminando en pos de una sociedad más justa y fraterna, para llegar a gozar como María, de la gloria del Señor.

La posterior procesión, fue encabezada por el obispo de la diócesis, caminando junto a María, "porque ella, que comparte nuestras penas, nuestros gozos y esperanzas, nos alienta y nos da fuerzas para seguir siendo los constructores del reino del Señor, en medio del pueblo.

Los que participaron en la procesión, meditaron si se escucha al Señor, cuando habla de los pobres, de los relocalizados, de los enfermos, de los marginados, de los explotados y de todos los que sufren y tienen necesidad de una palabra de aliento.

Se oró por las vocaciones sacerdotales y religiosas; por la patria, por las necesidades que pa falta de trabaj educación, falt También se oró milias, porque e el amor, la com fidelidad y el re la venida del Pablo II a Bolivi

Potosí

Varias organizaciones condenar actos represivos al magisterio

POTOSI, 17 (PRESENCIA).- El comité intersindical del magisterio potosino, así como algunas organizaciones sindicales y políticas, en sendos pronunciamientos han condenado los actos de represión policial que se registraron en esta capital el último fin de semana.

El manifiesto de los docentes señala que "cuando en forma pacífica el sábado último bloqueaban las tres garitas de ingreso a la ciudad, fuerzas policiales maltrataron a varios profesores, al mismo tiempo, que soltaron a los canes policías por lo que varios maestros sufrieron mordeduras de estos animales".

De otro lado, dan cuenta de que "no solamente hubo una represión brutal de parte de los policías sino que al mismo tiempo fueron detenidos cuatro profesores para luego permanecer en dependencias de la policía por más de 24 horas".

El prefecto del departamento, Armando Urioste Mendoza desmintió la versión de los docentes señalando que "fueron los profesores los que provocaron a los policías y que por esta razón se tuvo que detener a dos provocadores".

Respecto a la situación en la Villa Imperial y el departamento, la autoridad prefectural dijo que "es de relativa tranquilidad y todos los caminos están expédito puesto que no existen bloqueos".

ENTIERRO SIMBOLICO

Por otra parte, este mediodía lunes, los docentes urbanos, rurales y de las Escuelas de Cristo efectuaron un entierro simbólico como homenaje póstumo al Prof. Alfredo Martínez que falleció en Sucre la semana pasada como consecuencia de enfrentamientos de los maestros con los policías de esa ciudad.

Los educadores potosinos volvieron a salir hoy a las calles para expresar su repudio a los presión y con actitud incon algunos policías pisotearon y bandera potosi taban los maest fin de semana queaban la gari de la Villa Impe

Ejecutivo de la COB

"Quizás el problema educativo d aplazarse hasta diciembre"

COCHABAMBA, 17 (PRESENCIA), .- Simón Reyes, secretario ejecutivo de la Central Obrera Boliviana, declaró que quizás el problema de la educación debía aplazarse hasta diciembre, tomando en cuenta la proposición gubernamental que da cuenta que hasta entonces podría buscarse una solución.

El ejecutivo de la COB, hizo estas declaraciones en el aeropuerto Jorge Wilstermann, poco antes de emprender viaje de retorno ala sede de gobierno. Explicó que debía cumplir una misión en la ciudad de Santa Cruz, pero, ante los sucesos de Huatajata retorna a la sede de gobierno, para ponerse en contacto con dirigentes nacionales del magisterio rural y de la Confederación Unica de Trabajadores Campesinos.

El ambiente se pone más tenso, des plementando, c terio rural m huelga genera No existe nin solución inme comenzando l En este sentid tidario de que l este problema hasta diciemb en cuenta la p las autoridade que explicaron plazo podrían d

Cochabamba:

Se denuncia cobros indebidos de valores en Registro Civil

COCHABAMBA, 17 (PRESENCIA).- Se denuncia cobros indebidos en valores de la Dirección Departamental del Registro Civil. Se hizo notar que pese a las disposiciones de la nueva ley tributaria en este distrito se siguen cobrando impuestos que ya debieron desaparecer.

Varios oficiales del Regisiro Civil, demostraron a PRESENCIA que los formularios de nacimiento, matrimonio y defunción en toda la república debía tener un valor de 5 bolivianos, sin embargo en el distrito de Cochabamba se cobra 8,35. La Dirección del Registro Civil sólo explica que son disposiciones superiores a las que dan cumplimiento.

Por certificación negativa en las oficinas de la dirección departamental se cobran otros 5 bolivianos, cuando en realidad aquello no debía tener costo.

En toda la república, por inscripción con orden judicial, se cobra, 8,50 y sólo en el distrito de Cochabamba, 18:50 o sea 10 bolivianos más por encima de lo que está reglamentado por la Dirección Nacional del Registro Civil.

"Estas disposiciones están haciendo que otra vez comience la proliferación de ciudadanos indocumentados. Dada la situación del pueblo, la cantidad de madres solteras o de defunciones de indigentes, que no tienen el dinero suficiente para tramitar diversos certificados", recalcan los oficiales de Registro Civil denunciantes.

ESTACION DE SERVICIO COBANA S.A.

OFRECE A SU DISTINGUIDA CLIENTELA REPARACIONES GARANTIZADAS, AFINADO DE MOTOR, CARBURACION, SISTEMA HIDRAULICO, FRENOS, REMACHADO BALATAS, DISCO DE EMBRIAGUE. CON EQUIPOS ESPECIALES CHAPERIA Y PINTURA ORIGINAL, PERSONAL DE MUCHA EXPERIENCIA.

AV. ARCE 2299 TELF. 377806.

Requerimiento de personal

FONPLATA organismo financiero sub nal, con sede en la ciudad de Sucre-B requiere los servicios de una secretaria a po completo, para cuyo efecto, los postu deben contar con título en secretari conocimientos prácticos en sistemas de putación y manejo de telex.

Podrán presentarse los ciudadanos un límite de 27 años, de los cinco países bros (Argentina, Bolivia, Brasil, Parag Uruguay) con residencia autorizada República de Bolivia.

Las solicitudes serán dirigidas al secr ejecutivo de FONPLATA, casilla de corr calle España Nº 31, Sucre-Bolivia, acom das de curriculum vitae debidamente r dado, detalle de cursos realizados, exper de trabajo y pretensiones de sueldo.

La selección se realizará en base a exam competencia. El plazo para la presentac solicitudes fenece el día viernes 28 de ago 1987 a horas 18:00

Sucre, 14 de agosto de 1987

PRESIDENCIA DE LA REPUBLICA

JUNTA NACIONAL DE SOLIDARIDAD Y DESARROLLO SOCIAL

Se emplaza a los ex-funcionarios que se mencionan a cancelar sus deudas pendientes que tienen con la Entidad, según informes de la Contraloría General de la República.

Nombres y Apellidos	Concepto	Equivalente	Comprobante Nº
Luis Carrasco L.	Entrega de fondos	$us. 73.74	E-178
Miguel Angel Carrasco	Entrega de fondos	$us.100.-	E-836
Jeannete Prado de Rollano	Viáticos	$us. 463.01	E-381
Hernán Zarate Siles	Entrega de fondos	$us. 467.29	
Wilma Quinteros Chávez	Entrega de fondos	$us. 40.	
Ricardo Paredes Alpire	Máquina de escribir y numerador	$us. 328.81	
Ruth López Fernández	Entrega de fondos	$us. 377.25	
Jaime Pinaya Mier	Entrega de fondos	$us. 686.27	

Las sumas mencionadas, deberán depositarse en la cuenta 3-A-300 J.N.S.D.S., en el plazo de 3 días de publicado el presente aviso; caso contrario se adoptarán las medidas coactivas correspondientes.

La Paz, 14 de agosto de 1987

DEUDORES MOROSOS A EDITORA PRESENCIA LTDA.

Servicios Publicitarios Generales
Oro - Invert - Luis Fernández Rodríguez
Escuela Básica Policial
Escuela de Aplicación Policial
H. Cámara de Diputados
Latina Publicidad
H. Corte Departamental Electoral.
Oficina Nacional de Asistencia Alimentaria
Secretaría General de Integración
Secretaría General del Deporte y la Juventud
Residencial Brasilia - Sinforoso Villarroel - TRINIDAD
Alcaldía de El Alto
Dirección de Defensa Civil
Empresa Nacional de Televisión
Servicio Nacional de Formación de Mano de Obra

La Paz, julio de 1987

REPUBLICA DE BOLIVIA

MINISTERIO DE TRANSPORTES Y COMUNICACIONES

SERVICIO NACIONAL DE CAMINOS

LICITACION PUBLICA INTERNACIONAL Nº 4/87

PROVISION DE MAQUINARIA Y VEHICULOS

PRESTAMO CAF 31 DE JULIO DE 1986

Habiéndo sido anulada la primera convocatoria de la presente licitación, el Servicio Caminos, como Entidad Ejecutora del Programa de Mantenimiento Vial de los Distritos del invita a las firmas comerciales y/o importadoras nacionales o extranjeras, a presentar pro la provisión de :

ITEM A: Maquinaria y Vehículos con Repuestos

El financiamiento para la compra de estos bienes, procede del Contrato de Préstamo fecha 31 de julio de 1986, Subprograma B. entre la Corporación Andina de Fomento República de Bolivia.

Los Pliegos de Especificaciones Generales y Técnicas, podrán se retirados de la Servicios Generales del Servicio Nacional de Caminos, Av. 20 de Octubre Nº 1819, por adquirieron los pliegos, previo pago en caja del SNC, de:

ITEM A: Bs. 2.000.- (Dos mil 00/100 Bolivianos)

Los documentos de propuesta debidamente legalizados y conforme a las especificacion presentarse con todas las formalidades establecidas por Ley, hasta horas 11:00 (once en mañana del día 2 de octubre de 1987 en las Oficinas del Departamento de Asesoría Legal Nacional de Caminos, Av. 20 de Octubre Nº 1829 en la ciudad de La Paz.

La apertura de propuestas se realizará el mismo día a horas 15:00 en dependencias Nacional de Caminos (Sala de Reuniones).

La Paz, 16 de agosto de 1987

Ing. Ricardo Flores Carrasco
DIRECTOR EJECUTIVO S.N.C.

FABRICA DE PINTURAS "ESPINTBOL" S.A.

CONVOCATORIA A JUNTA GENERAL ORDINARIA DE ACCIONISTAS

De conformidad a lo dispuesto por los estatutos de la Sociedad, se convoca a unta General Ordinaria de Accionistas correspondiente a la Gestión 1986, la misma efectuará el día 25 de agosto de 1987, a horas 15:30 en las oficinas de la Empresa, uada en Calle Mercado Nº 1328, Piso 13 Of. 1304 de esta ciudad para tratar la guiente:

ORDEN DEL DIA:

1. Lectura del acta de Gestión anterior.
2.- Consideración de la Memoria Anual
3.- Consideración del Balance y Estado de Resultados al 31 de Diciembre de 1986.
4.- Informe del Síndico
5.- Nombramiento del Directorio y Síndico.
6.- Asuntos Varios.

Seguidamente se procederá a la realización de la Junta Extraordinaria de cionistas para tratar los siguientes asuntos:

1.- Consideración en torno a la situación económica de la Empresa.
2.- Aprobación del nuevo capital pagado de la Sociedad.
3.- Aumento de Capital autorizado.
4.- Reformas Estatutarias.
5.- Varios

La Paz, 11 de agosto de 1987
EL DIRECTORIO

CORPORACION REGIONAL DE DESARROLLO DE TARIJA
CODETAR

LICITACION PUBLICA Nº 09/87

DISEÑO FINAL DE INGENIERIA DEL TRAMO CARRETERO ENTRE RIOS - PALOS BLANCOS - VILLAMONTES

SEGUNDO LLAMAMIENTO

Habiendo sido declarada desierta la licitación del rubro y en aplicación a las previsiones contenidas en el Art. 42 del reglamento interno de la Corporación, aprobado mediante Decreto Supremo Nº 20351 se invita a todas las empresas consultoras nacionales y/o extranjeras legalmente establecidas en el país a presentar propuestas para la realización de:

"Diseño final de ingeniería del tramo carretero Entre Rios-Palos Blancos - Villamontes".

Las empresas que no cuenten con el pliego de especificaciones, podrán recabarlo del departamento contable de CODETAR sitio Av. Las Américas, Esq. España, previo deposito de la suma de mil bolivianos (Bs 1.000) o en la ciudad de La Paz: oficina de representación CODETAR calle Loayza, Esq. Camacho edificio Mariscal Ayacucho piso 3 teléfono 324610-367185.

Las respuestas deberán ser presentadas en la forma señalada en el referido pliego con el rótulo "Diseño Final de Ingeniería tramo carretero Entre Ríos-Palos Blancos-Villamontes" en la unidad de Asuntos Jurídicos - oficina central CODETAR - Tarija, hasta horas 18 (6:00 p.m.) del día martes 15 de septiembre de 1987 procediéndose a la apertura de sobres el día miércoles 16 a horas 9 a.m.

Tarija, 14 de agosto de 1987

MISA EN YOLOSA.- En la localidad de Yolosa, punto de bifurcación de los caminos a Coroico y Caranavi, se realizó el día domingo la celebración de una misa, recordando la festividad de la Virgen de Urkupiña.

La población en general acudió a la eucaristía, que se ofreció en el lugar donde los feligreses construyeron la gruta de la Virgen de Urkupiña. El sacerdote de la región ofició el acto religioso.

Declaración de Trinidad

La Universidad carece de centro coordinador de sistema académico

TRINIDAD, 17 (PRESENCIA).- "En lo académico, no existe un ente articulador de la unidad del sistema que permita un adecuado accionar y carece de un conjunto de postulados que sean el elemento central de la vida universitaria", según el principal documento declarativo de la 22 conferencia nacional de universidades realizada aquí.

La reunión, que tuvo como principales actores a delegados estudiantiles, docentes y dio solución coyuntural y política a la distribución del soporte económico concedido por el gobierno que el sistema denominó "análisis de la unidad de la Universidad Boliviana".

Aunque los diferentes sectores de la comunidad universitaria se exhortaron mutuamente a deponer sectarismos al comienzo de la reunión, y después de caer en la "pelea de unos pesos más y de unos pesos menos", la conferencia acordó que "la base fundamental sobre la que se debe interpretar el problema de la unidad del sistema es el de la unidad de la lucha universitaria y el movimiento obrero y popular contra el modelo antinacional del actual gobierno".

Sin embargo, reconoció que "el accionar universitario también se enfrenta a facores internos que debilitan la unidad del sistema, como la distorsión en la práctica democrática universitaria, la incapacidad de efectivizar un proyecto académico, coherente y la ausencia de un esquema eficiente de formulación, distribución y evaluación presupuestaria".

El documento también admite que su "más alto nivel de decisión, la Asamblea General Paritaria (Docente Estudiantil), no ha encontrado formas concretas de expresión que, por tanto, impide a las universidades iniciar proyectos globales de transformación en la amplia participación de docentes y estudiantes". Menciona asimismo los elementos de autoritarismo, burocratización, pasividad y despolitización, que han aparecido recientemente y llevado a "un divorcio entre dirigentes y dirigidos".

De la misma manera, confiesa su preocupación por el incumplimiento de las normas internas tanto nacionales como departamentales "que muestra y expresa en forma contundente el debilitamiento de la democracia universitaria".

CONVOCATORIA

El Centro de Desarrollo Forestal Regional Norte, convoca a concurso de méritos para ocupar el cargo de COORDINADOR de la Comisión Técnica Transitoria que tiene como responsabilidad la ejecución de los acuerdos tomados en el taller"Conservación y Uso Sostenido de los Recursos Forestales para el Desarrollo del Beni-Proyecto Piloto Chimanes".

I. REQUISITOS BASICOS.-

1.- Tener títulos Universitarios a nivel de licenciatura, en Ciencias Forestales, Agrícolas, Pecuarias, Económicas o Administrativas.
Los postulantes con títulos de Universidades extranjeras, deberán presentar la convalidación respectiva.

2.- Tener experiencia no menor de 3 años en actividades de planificación y Coordinación.

II. CONDICIONES DE TRABAJO.-

1.- Tendrá como sede la ciudad de Trinidad
2.- Disponibilidad para trabajar a dedicación exclusiva y de salidas al campo en actividades de supervisión.
3.- Se firmará contrato por un año, renovable de acuerdo al desempeño de sus funciones.

III. PLAZO.-

Los postulantes al cargo deberán presentar su carta de solicitud acompañada de Curriculum Vitae debidamente documentado en las oficinas del Centro de Desarrollo Forestal Regional Norte en Trinidad (Calle 9 de abril entre Félix Sattori y María Luisa Pereira) o bien en las oficinas de CORDEBENI en la ciudad de La Paz (Edificio Mcal. Ayacucho 7º Piso, oficina 714 en Calle Loayza entre Camacho y Mercado teléfono 320525), hasta el día 25 de septiembre a horas 18:00.

Para mayores informaciones, comunicarse con el teléfono 20758 en Trinidad.

Trinidad, 14 de agosto de 1987

Máximo Mercado Medina
PRESIDENTE DEL DIRECTORIO
CENTRO DE DESARROLLO FORESTAL
NORTE

Dr. Carlos Vargas Abularach
DIRECTOR EJECUTIVO CENTRO
DESARROLLO FORESTAL REGIONAL
NORTE

(Sello Centro de Desarrollo Forestal Regional Norte-Directorio-Trinidad-Beni)

Bombas ""JACUZZI" sumergibles de 4" y 6"

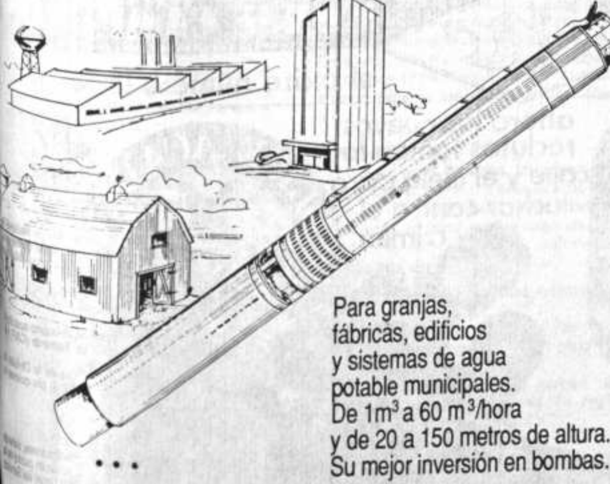

Para granjas,
fábricas, edificios
y sistemas de agua
potable municipales.
De 1m^3 a 60 m^3/hora
y de 20 a 150 metros de altura.
Su mejor inversión en bombas.

Jacuzzi

ROGHUR Ltda.
ARENALES 53
CASILLA 401
TELFS: 23873 31732
TELEX 4393 ROGHUR B.V.
SANTA CRUZ

Profesionales cruceños apoyan la integración vial con Beni y Pando

SANTA CRUZ, 17 (PRESENCIA).- El directorio de la Federación de Profesionales de Santa Cruz apoya el planteamiento de vinculación vial de este departamento con los de Beni y Pando, en la forma que ha sido planteada esa posibilidad por el Comité pro Santa Cruz a su homólogo del Beni.

Dicho pronunciamiento fue dado a conocer por Carlos Mario Moreo Torrico, en su condición de presidente de la referida Federación de Profesionales, con el indicativo de que ese apoyo es resultado de un exhaustivo estudio de la propuesta y sus perspectivas como obra intrarregional y nacional.

Se hizo hincapié en que los profesionales cruceños han tomado en cuenta varios factores, entre los que destacan que ese programa abarca dos aspectos considerados como importantes, cuales son el de que tiene carácter de vinculación y desarrollo, por una parte y, por otra, que también es de integración, aspecto este que también puede tener trascendencia internacional.

En cuanto a esto último, no se pierde de vista el proyecto vial interbolivariano o subregional andino de la "Carretera marginal de la Selva", sustentado por el ex presidente peruano Fernando Belaunde Terry. De otro lado, el camino Santa Cruz-Trinidad-Cobija permitiría, mediante su bifurcación con Guayaramerin empalmar con las carreteras brasileñas de esa región y con la red fluvial del Madera y Amazonas.

En cuanto al planteamiento de que ese proyecto debe concretarse mediante una ley de fondo vial, que deberá aprobar el congreso nacional, Moreno Torrico explicó que, de momento es la única fórmula posible, arrancando sobre la base de ingresos que obtiene Santa Cruz por regalías petroleras, pero, tomando en cuenta que estas acusan un decrecimiento cada vez mayor.

Es decir -añadió el presidente de los profesionales cruceños - mediante dicha ley, los tres departamentos podrán administrar a través de sus respectivas corporaciones de desarrollo la recuperación económica de la inversión, en términos de peajes, plus valía de las zonas bajo influencia de la vía, etc., para destinarlos a otras vías o a programas de desarrollo reproductivos.

Se ha calculado que el costo de la carretera hasta Cobija demandará aproximadamente la suma de 200 millones de dólares, que tomando en cuenta que los ingresos de "CORDECRUZ" por concepto de regalías petroleras es actualmente de 22 millones de dólares, está lejos de ser suficiente, y lo que restará será la búsqueda de financiamientos externos.

De otra parte, se ha hecho hincapié en que mediante esta modalidad sería la primera obra de vinculación, con las características antes anotadas que permita una vinculación de tanta magnitud, razón por la que los profesionales cruceños instan a sus colegas de Pando y Beni a apoyar el planteamiento, dejjando de lado las suspicacias que pudieran darse.

Paralelamente, Moreno Torrico manifestó también que corresponde tomar conciencia tanto en Beni como en Pando y Santa Cruz que en el proyecto anotado no se trata de crear nuevos gravámenes positivos sino aplicar los vigentes. Finalmente, la obra permitirá concretar la integración del oriente del país con los correspondientes beneficios que ello puede dar.

En lo correspondiente a la baja constante que se registra en la producción petrolera y la consiguiente merma de regalías, la Federación de Profesionales ha expresado su preocupación. Dijo que, en ,lo que toca a Santa Cruz, si no se encuentran más campos productores, la extracción llegaría a niveles mínimos (760 barriles por día) en los primeros años del siglo venidero.

ACCIDENTE EN LA CUMBRE.- En el camino a La Cumbre, un camión que llegaba a la ciudad de La Paz, con productos cítricos de la zona de Los Yungas, se accidentó, sin conocerse hasta el momento las causas que produjeron su caída a la cuneta de la carretera.

Acuerdo interinstitucional

Elaboran plan de protección de la biósfera en Chimanes

TRINIDAD, 17 (PRESENCIA).- Entidades vinculadas a la explotación control y conservación de los recursos forestales firmaron aquí un convenio dirigido a la elaboración de un plan que garantice el uso sostenido del rico bosque de chimanes, en la región sudoeste del departamento.

El documento, una carta de intenciones que ya comenzó a ejecutarse, fue el punto culminante de un taller sobre el tema de la "conservación y uso sostenido de los recursos forestales para el desarrollo del Beni", que discutió un "programa piloto para el bosque de chimanes".

Los firmantes fueron la Cámara Forestal Distrital que agrupa a los empresarios madereros, el Centro de Desarrollo Forestal, la Estación Biológica del Beni, y la Organización "Natural Conservancy" de Estados Unidos.

El director de la Estación Biológica del Beni, Ovidio Suárez, destacó que la carta de intenciones fue fruto del Seminario-Taller efectuado aquí y un desafío a esas instituciones, que "si fracasa, fracasará toda Bolivia".

Añadió que en el país no existen reglamentaciones para la protección de las áreas forestales, por lo que el resultado del Seminario-Taller es la base para la elaboración de una legislación en favor de la conservación de los recursos naturales de esa biósfera.

Por su parte, la directora del Programa de Preservación de "Natural Conservancy" para Bolivia y Perú, María Teresa Ortiz relievó la firma del convenio. "Es un ejemplo para organizaciones nacionales e internacionales para impulsar el uso permanente de recursos naturales en este caso de Bolivia, del bosque de chimanes".

El acuerdo establece formas de cooperación para el fortalecimiento institucional del Centro de Desarrollo Forestal - regional Norte, descentralizado hace un año y con una política forestal regional en ejecución. También incluye otras para la Estación Biológica del Beni, que funciona al lado de los límites de la reserva forestal de chimanes, cerca de San Borja, (provincia Ballivián).

En Cochabamba, se rindió homenaje a la bandera

COCHABAMBA, 17 (PRESENCIA).- Autoridades, estudiantes y efectivos de lla guarnición militar de este distrito, participaron en una concentración y desfile en homenaje al día de la bandera que se realizaron en la avenida Uyuni de esta ciudad.

En la oportunidad, los asistentes demostraron alto espíritu cívico y patriotismo, sin embargo, fueron muy pocos los colegios que delegaron su representación a la ceremonia.

El prefecto del departamento, Germán Lema, en su discurso, sostuvo que todos los bolivianos debemos unirnos en torno a la bandera nacional que es nuestra enseña, nuestro símbolo, la identidad de nuestra nacionalidad.

Afirmó que esta unión fue la gran idea de los libertadores que pretendían un estado fuerte y poderoso "que no pueda ser sometido" una vez liberado de la dominación española, sin embargo, pudo más la codicia y los desentendimientos que dividieron ese gran estado ideal en naciones pequeñas y débiles.

"La bandera es la síntesis suprema de la nacionalidad. La enseña que nos guíe hasta flamear en las costas marítimas", dijo.

El alcalde municipal, Humberto Coronel, por su parte, sostuvo que en Bolivia la división, las contradicciones, la falta de unidad son motivo para que no se cumplan los ideales forjados por los manes de la patria.

COMUNICADO

El Instituto Educativo Miguel de Cervantes y Saavedra no pertenece a ANDECOP pero no permanece indiferente ante el problema que enfrenta la educación en nuestro país.

Por lo tanto manifiesta el pleno apoyo moral a los colegas de colegios fiscales y expresa su ferviente deseo de una pronta solución en beneficio de los educandos.

COMUNICADO

El personal Docente y Administrativo del Colegio Particular "Santa Teresa", reunido el día viernes 14 de agosto y después de una serena reflexión de la situación en que se encuentran los educandos de los establecimientos fiscales, frente al conflicto entre el Magisterio Nacional y el Gobierno; manifiesta, su inquietud y profunda preocupación, exhortando cordialmente a las partes contendientes, buscar soluciones rápidas en base al diálogo, a fin de encauzar la educación fiscal tan venida a menos los últimos tiempos, poniendo en riesgo el futuro del país; por unanimidad ha resuelto dar a conocer a la opinión pública lo siguiente:

Primero.- Manifestar plena solidaridad con los estudiantes de los establecimientos fiscales que reclaman su justo derecho a educarse en forma contínua e integral y a los maestros que piden un justo salario.

Segundo.- Siendo la educación función prioritaria del Estado, exigir al Supremo Gobierno para su estricto cumplimiento un mayor presupuesto para este sector.

Tercero.- Hacer votos para que con la mediación de la Iglesia Católica se logre una solución pronta y definitiva al conflicto para así evitar el enfrentamiento entre hermanos.

Cuarto.- Sugerir a todos los maestros a través de la Confederación Nacional de Maestros, una vez concluído año escolar, organizar cursos de verano para recuperar en alguna forma el tiempo perdido.

Quinto.- Acatar disciplinadamente el paro de 48 Hs. decretado por la Asociación Nacional de Colegios Privados.

La Paz, agosto 17 de 1987

Firmado por todo el plantel docente y administrativo:

Martha Zulema Gallardo de Navarro
CI. 465612 L.P.

Carlos Soto T.
C.I. 498576 L.P.

Y otras firmas

(Sello).- Colegio, Santa Teresa, La Paz-Bolivia

VITROLAS ANTIGUAS

Vendo varios modelos sólo por hoy, calle Víctor Sanjinés Nº 2681, esquina Plaza España, Sopocachi.

EN VENTA

La Cooperativa de Seguros Cruceña Ltda., ofrece a la venta los siguientes transformadores usados y parcialmente dañados:

Un transformador de potencia marca Yorkshire de 5/6.25 MVA catorce transformadores trifásicos de distribución cuyas potencias varian entre los 30 y 150 KVA.

Los interesados deben dirigirse al Dpto. de siniestros de la cooperativa, ubicada en:

Calle Junín Nº 363
Casilla de correo Nº 297
Telf. 38985-43254
Telex Nº 4326 COOPSE BV K
Santa Cruz

SYFNID - UDAPE-RELISE
SEMINARIO - TALLER

Se invita a todas las instituciones y personas interesadas al Seminario-Taller de actualización en las REGLAS ISDS PARA PUBLICACIONES PERIODICAS, los días 24 de agosto al 4 de septiembre de 1987.

Las inscripciones se recibirán a partir del 19 de agosto en las oficinas del SYFNID, Ministerio de Planeamiento y Coordinación de 8:30 a 12:00 y 15:00 a 18:00 p.m.

Se otorgarán certificados a la conclusión del mismo.

PRESENTACION DE LIBRO.- El libro "Del surco y la línea: Antología de lecturas y ensayos 1979-1986", de Juan Quinteros Soria, será presentado mañana, a horas 19.00, en el auditorio del Espacio Portales, (Av. 16 de Julio Nº 1607, altos)

La obra de Quinteros Soria fue publicada por Editorial Sierpe.

El crítico literario Luis H. Antezana J. ha dicho lo siguiente sobre el libro "Del surco y la línea":

Los ensayos de Juan Quinteros Soria aquí reunidos tocan tres espacios distintos. En primer lugar, tenemos los referidos a un cierto tiempo y territorio [...]rales, cuyo entramado de lenguaje, música, poesía, plástica, y por supuesto, caminos, rincones, y personas permiten detallar un universo que, en dimensiones más urbanas, parecería hecho de restos pero que, en su contexto, indican una terca vitalidad. Un ensayo sobre las cuecas de Toncal acompaña a este ámbito quizá porque el tiempo y la melodía chuquisaqueños le son, finalmente, afines. En segundo lugar, los ensayos sobre obras y autores, de la literatura boliviana diseñan un fresco - cierto: puntual- de algunos caminos recientes. Los textos de Vásquez, Méndez, Camargo Mitre, García Pabón, Cazasola, [...]ssio Salinas, Rosso y Cerruto revelan aquí muchas de sus articulaciones internas - su "imaginario", notablemente - bajo las siempre atentas y minuciosas lecturas de Juan Quinteros Soria. Una reflexión sobre **La tierra ocupada** de Sánchez Parga, [...]ra dedicada a caracterizar la novela de Lara, se añade a [...] trabajos dedicados a los [...]etas. Y, en tercer lugar, [...]o grupo de lecturas des[...]ca algunas dimensiones de [...] obras de Cabrera Infante, Pizarnik y Cortázar, [...]labras, sin duda, entre las más notables, de la literatura latinoamericana. En estos casos, más que el tratamiento global interesa la atención hacia ciertas intensidades y zonas de detalle.

Como en un archipiélago, estos tres espacios suponen, cada uno por su lado, densidades y complejidades propias. Los ensayos de Juan Quinteros Soria no son, ciertamente, agotamientos cuantitativos o eruditos de los objetos tratados; son, más bien, como un caminar que, de rato en rato, se detiene en alguna pausada contemplación que se nos hace compartir. Pero, en todo ello, una perspectiva (una atención) común tiende hilos y puentes- no necesariamente explícitos, pues no se trata de trabajos comparativos- entre los diversos lugares visitados.

En **Del surco y la línea**, el autor acompaña siempre - como un cómplice; a veces más inmediato, otras, más distante- los temas o textos que trata. A la larga, ese acompañamiento, esa complicidad, articula la diversidad que, aquí, frecuenta. Así, el lector tiene ante sí dos niveles complementarios. Uno, que detalla los objetos tratados, y otro que los articula bajo la perspectiva y estilo propios del autor. Perspectiva y estilo que denotan, dicho sea de paso, una atenta y delicada sensibilidad.

Juan Quinteros, Soria (1950), es profesor de lenguaje y literatura; su formación abraza también la música y las artes plásticas. Sus trabajos han sido publicados en **Hipótesis**, **Presencia**, **Revista Iberoameriana**, entre otros. Organiza el programa "Conozca al autor" y el "Ciclo de Homenajes" para el Centro Cultural Portales. **Del Surco y la línea** compila ensayos de 1980 a 1986.

Ciclo de cine colombiano en Santa Cruz

SANTA CRUZ, 17 (PRESENCIA).- La Federación Colombiana [de] Cineclubes (FECOLCIC) y la Compañía de Fomento Cinematográfico (FOCINE) han hecho posible [la] primera muestra [iti]nerante de cine de [aq]uel país, que, como [pa]rte de su gira por [va]rios países del continente, ha llegado a [Sa]nta Cruz.

Los encargados de [cu]mplir esta misión son [Lu]is Orlando Aguilera, [...]el Gonzales y Aris[...]ulo Romero. Este [úl]timo, secretario ejecutivo de "FECOLCIC" [ex]plicó que la muestra [aca]ba de participar en el [en]cuentro latinoamericano de cineclubes, que se realizó a [fin]es del mes pasado en [la] ciudad brasileña de [Cu]ritiba.

En realidad, se trata [de] una muestra mixta, [pu]esto que también [pa]rticipan obras de [Ve]nezuela, dentro del [tra]bajo conjunto que [rea]lizan ambos países en [el] campo de los cineclubes, según expresaron los visitantes.

Estos manifestaron [est]ar satisfechos de [enc]ontrarse en Santa [Cru]z, donde exhibirán [...]ios de los cortos y [me]diometrajes (en 16 [mm]). de la muestra [itin]erante, con el fin de [log]rar un mayor intercambio en el campo [cult]ural.

Explicaron también [las] grandes ventajas que [...]ara el cineclub para [resc]atar los auténticos [valo]res de los diversos [paí]ses, tomando en [cuen]ta que no tiene el [cará]cter repetitivo del [cine] comercial.

Finalmente, se [dest]acó que esta primera [mue]stra itinerante tiene [tamb]ién la finalidad de [rend]ir homenaje a [Hern]ando Salcedo Silva, [im]pulsor del cineclub [en C]olombia, que falleció [el 1]8 de enero del pre[sente] año.

Conferencia de Javier Calderón

El prestigioso guitarrista Javier Calderón dará una conferencia hoy, a horas 17.00, en el Conservatorio Nacional de Música (Av. 6 de Agosto, esq. Aspiazu)

La disertación de Calderón - que versará sobre la guitarra- está auspiciada por la Sociedad Filarmónica de la ciudad de La Paz y Bolivia Automotors.

CULTURA HISPANICA.- Hoy, a horas 19.00, conferencia del Dr. Raúl Alcázar sobre el tema "Gregorio Marañón y el resentimiento". (Local: Av. 6 de Agosto Nº 2827)

MUSEO DE ETNOGRAFIA.- Miércoles 19, horas 18 y 30, conferencia del Dr. Fernando Cajías de la Vega sobre el tema "La rebelión de los indios de Oruro: 1781". (Local: Calle Ingavi Nº 916)

HASTINAPURA.- Miércoles 19, horas 19.00, conferencia sobre "Teogonía romana". (Local: Calle Juan José Pérez Nº 354). Jueves 20, horas 19.00, inauguración de un curso de psicología, ética y filosofía.

SEMINARIO.- Con el auspicio del Comité Ejecutivo de la Universidad Boliviana, ayer se inauguró un seminario sobre "Experiencias en investigación - acción en Bolivia. El ciclo durará hasta el viernes 21, de horas 18 y 30 a 20 y 30; participarán los licenciados Luis A. Cabrerizo, Maritza Jiménez, Marcela Molina, Gustavo Rodríguez y el Dr. Jorge Domic. (Local: Calle Campos N 255, entre las avenidas Arce y 6 de Agosto)

CASA MUNICIPAL DE CULTURA.- Jueves 20, horas 19 y 30, puesta en escena de la obra teatral "El hogar", de David Storey, a cargo del grupo "Le Rideau" de la Alianza Francesa; dirección: Norma Merlo.

GOETHE INSTITUT.- Del 24 al 28 de agosto, horas 18.00, ciclo de conferencias sobre "Arqueología industrial en Potosí", con la participación de especialistas de la Villa Imperial. (Local: Av. 6 de Agosto Nº 2118). Del lunes 17 al viernes 21, horas 18 y 30, ciclo de ópera filmada.

ACTIVIDAD CULTURAL EN LA PAZ

ESPACIO PORTALES.- Viernes 21, horas 19.00, presentación del libro "Escritores andinos: la mina, lo telúrico y lo social", del escritor Ricardo Pastor Poppe; la obra fue publicada por la Editorial "Los Amigos del Libro". (Local: Av. 16 de Julio Nº 1607, altos).

CONFERENCIA.- Hoy, a horas 18 y 30, conferencia del Ing. Juan Olmedo sobre el tema "Nuevas tecnologías en el abastecimiento de aguas potables". Auspicio: Consejo Nacional de Ingeniería. (Local: Edificio Herrmann, piso octavo).

HOTEL SHERATON.- Jueves 20, horas 11.00 a.m., conferencia de prensa de los responsables del programa de producción nacional "Noches estelares". (Salón Versalles)

ESPACIO PORTALES.- Miércoles 19, horas 18 y 30, presentación del libro "Del surco y la línea" de Juan Quinteros Soria. (Local: Av. 16 de Julio Nº 1607, altos)

GALERIA DE ARTE UNICO.- Exposición de dibujos y óleos de la artista panameña Olga Sinclair. (Local: Cañada Strongest Nº 1620).

CASA ARGENTINA.- Exposición de cuatro artistas bolivianos: Mario Pinto, Vladimir Rojas, Hugo Rojas Lara y Efraín Ortuño. (Local: Av. 6 de Agosto Nº 2535)

CASA MUNICIPAL DE CULTURA.- Exposición de la Gráfica de los años 70 en la República Federal de Alemania. Auspicio: Goethe Institut. La muestra estará abierta el viernes 28 de este mes.

GALERIA EMUSA.- Martes 18, horas 19.00, inauguración de la exposición de textiles de Graciela Mansilla. (Local: Av. 16 de Julio Nº 1607).

BANCO DE LA NACION ARGENTINA.- Del 13 de agosto al 26 de noviembre, curso sobre "Historia del arte en Hispanoamérica", a cargo del Arq. José de Mesa, (Local: Av. 16 de julio Nº 1486). Auspicio: Departamento de Prensa y Asuntos Culturales de la Embajada de la República Argentina.

EXPOSICION.- El artista potosino Mario Pinto Calderón presentará una exposición de acuarelas, en el salón del departamento cultural de la Embajada Argentina. La muestra será inaugurada el miércoles 19 y estará abierta hasta el 28 del mes en curso.

MUSEOS.- Casa de Murillo calle Jaén Nº 790, Tel. 375273; Museo Nacional de Arte, calle Comercio esq. Socabaya, Museo Nacional de Etnografía y folclore, calle Ingavi Nº 916; Museo de la Policía, calle Junín, Museo Histórico "Litoral Boliviano" calle Jaen Nº 789K; Museo Costumbrista calle Jaén esq. Sucre, Museo de Historia Natural, Campus Universitario, Cota Cota, calle 26; Museo de Metales Preciosos Precolombinos, calle Jaén Nº 777; Museo de Arte de la Catedral, calle Socabaya Nº 432; Museo Nacional de Arqueología calle Tiwanaku Nº 93; Museo "Núñez del Prado" calleweqiuador Nº 2034; Museo de Instrumentos Musicales, calle Linares Nº 900.

PEÑAS FOLCLORICAS.- Naira, calle Sagárnaga Nº 161, Tel 325736; Casa del Corregidor, calle Murillo Nº 1040, Tel. 363633; Los Escudos, Av. Mariscal Santa Cruz, El Internacional calle Ayacucho Nº 206, Tel. 342942.

CONCIERTO EN EL MUNICIPAL.- "Los Hermanos Fromm Galarza" se presentarán mañana miércoles y el sábado 22 (horas 19 y 30) en el Teatro Municipal "Alberto Saavedra Pérez" de la ciudad de La Paz.

Los jóvenes artistas, residentes en Alemania (dos de ellos nacidos en La Paz, de madre boliviana y padre alemán), han cumplido exitosamente su gira en las ciudades de Santa Cruz, Cochabamba, Sucre y Tarija.

La culminación de su gira en Bolivia serán las actuaciones en La Paz. Los hermanos Fromm Galarza interpretaron obras de compositores como J.S. Bach, L. van Beethoven y F. Chopin. Los conciertos cuentan con los coauspicios de la Embajada de la República Federal de Alemania, el Instituto Goethe, el Centro Cultural Alemán y Lufthansa - Líneas Aéreas Alemanas.

Presentación de dos libros

Hoy, a horas 19.00, el Espacio Portales -Av. 16 de Julio Nº 1607, altos-, serán presentadas dos ediciones bilingües español-francés de la Editorial Patiño de Ginebra.

Se trata del libro de cuentos "Cerco de penumbras" de Oscar Cerruto, y de la recopilación de leyendas bolivianas, titulada "El alma".

"Cerco de penumbras", será presentada por Rubén Vargas, quien dice de la obra: "Su lenguaje depurado y preciso, construye estructuras narrativas estrictas y efectivas. Es, sin duda, uno de los libros más notables de la literatura boliviana.

"El Alma", será presentada por el crítico Juan Quinteros Soria, quien expresa lo siguiente: "El Alma" constituye sin duda alguna una excelente recopilación de leyendas de Bolivia, escogidas y adaptadas por Nicole Priollaud.

Exito de filme "Predator"

NUEVA YORK, 17 (AP.- La película norteamericana "Predator", con Arnold Schwarzenegger en el papel protagónico, logró un récord de recaudación y cantidad de público en Brasil, informó hoy el estudio cinematográfico 20th Century Fox.

El filme se estrenó en 56 cines de Río de Janeiro, Sao Paulo y otras ciudades y recaudó poco más de ocho millones de cruzados, equivalentes a 182.000 dólares, en el día inicial. En total, se vendieron 172.503 entradas, dice el informe de Fox, lo que constituye un récord nacional en Brasil.

En Estados Unidos, la película también batió récords de taquilla. En el estreno, en junio, la recaudación fue de 12 millones de dólares y el mes pasado logró ingresos por valor de 41,8 millones en cuatro semanas.

El argumento de "Predator" gira en torno a un atlético justiciero que poco a poco va quedando sólo en las selvas de un país imaginario donde combate contra un feroz enemigo sobrenatural.

Cines TV

Monje Campero Tel. 323333
Matinée Hs. 15,30 Tanda Hs. 19.00 y Noche Hs. 21,30: **Locademia de Policía 4 los ciudadanos se defienden** y Espejo de Alemania

6 de Agosto Tel. 323829
Matinée Hs. 15,45 Tanda Hs. 19,15 y Noche Hs. 21,30: **Vengador anónimo** (mayores 18 años)

16 de Julio Tel. 377099
Matinée Hs. 15,30 Tanda Hs. 19.00 y Noche Hs. 21,30: **Cuenta conmigo** (14 años) y Espejo de Alemania.

La Paz Tel. 325533
Matinée Hs. 15,30 Tanda Hs. 19.00 y Noche Hs. 21,30: **El último americano virgen** (mayores 21 años) y Espejo de Alemania

Princesa Tel. 353925
Matinée Hs 15,30 Tanda Hs. 19.00 y Noche Hs. 21,30: **Correccional de mujeres** (mayores 21 años) y Espejo de Alemania.

Madrid Tel. 357174
Matinée Hs. 14,45 **Misión cobra** y **Policía Pyton** Tanda Hs 18,30 (continuado) **Policía Pyton - Misión cobra** y **Exterminador II**

Center
Matinée Hs. 14,45 **Exterminador II** y **La ley de Murphy** Tanda Hs. 18,30: **La ley de Murphy** y **Exterminador II**

Miraflores Tel. 353842
Matinée Hs. 14,45 **La ley de Murphy** y **Prisionero de guerra** Tanda Hs 18,30: **La profesora privada** y **La ley de Murphy**

Monumental Roby Tel. 362135
Matinée Hs 15,30 Tanda Hs. 18,30 y Noche Hs. 20,30: **Brigada explosiva contra los Ninjas** y El Mundo al Instante

Universo Tel. 342660
Matinée Hs. 15,15 Tanda Hs. 18,45 y Noche Hs. 21.00: **El vengador anónimo III** (18 años) y El mundo al Instante

Paris Tel. 329704
Matinée Hs 15,30 Tanda Hs. 18,30 y Noche Hs. 21.00: **Arma mortal** y El Mundo al Instante

Cinemateca Boliviana Tel. 325346
Matinée Hs. 16.00 y Tanda Hs. 19,30: **Cine Independiente Argentino**

Bolivar
Matinée Hs. [...] Hs. 19:00 y N[...] 21:30: Tren de a[...] SS y Espejo de A[...]

Scala
Matinée Hs. [...] Hs. 19:00 y Noch[...] El último amer[...] (mayores 21 añ[...] de Alemania

Roxy
Matinée Hs. [...]rralado Tanda [...] Noche Hs. 21:0[...]

México
Matinée Hs. 14[...] 18,30 Albur [...] Lagunilla mi b[...]

Esmeralda
Matinée y Tan[...] tiburón y El [...] dragón

Ebro
Matinée y Tan[...] tiburón y El [...] dragón

Murillo
Matinée y T[...] secución salva[...] IV

PESAS
Mancuernas para fisicultursmo, lastres, tobilloras para todo deporte, fajas, sudaderas.
Ventas en:
GIMNASIO YORK
Comercio - Colón

YPFB
INVITACION PUBLICA
Nº 137/87
PEDIDOS GID-3553/87, 3554/87, 3555/87 Y 3556/87

Yacimientos Petrolíferos Fiscales Bolivianos, tiene el agrado de invitar a las firmas interesadas en presentar sus propuestas para la provisión de válvulas, (3553/87-válvulas esclusas Ø 6" ansi 150., 3554/87-válvulas esclusas Ø 4"., 3555/87-válvulas esclusas Ø3" y Ø 2"., 3556/87 válvulas de retención Ø 4", Ø 3", Ø 2" ansi 150). Favor recoger documentos pertinentes en las oficinas de la Dirección de Proyectos GID, Avda. Salamanca Nº 0722, a partir del día lunes 17 de agosto del año en curso.

Relaciones Públicas GID

Lo Abusaron sin Contempla[...]
ni Piedad... y Reacciono [...]
que una Fiera.../
Ya nadie ni nada podían de[...]

ACORRALA[...]
THUNDER
MARK GREGORY BO[...]
RAYMOND HARMSTORF LARRY[...]
HOY GRAN SUCES[...]
CINE ROXY

MANUFACTURAS TEXTILES FORNO S.A.

En conformidad a lo que disponen los Estatutos Sociales, convoca a los señores Accionistas a:

JUNTA GENERAL ORDINARIA

Que se efectuará el dia 26 de agosto a Hs. 15:00 en sus oficinas situadas en la Av. Chacaltaya Nº 789 con el siguiente:

ORDEN DEL DIA

1.- Lectura de la Convocatoria.
2.- Lectura de los Artículos 34, 35, 36, 37, 38 de los Estatutos.
3.- Consideración del Acta de la Junta Ordinaria de Accionistas del 27 de junio 1986.
4.- Consideración del Balance General y de los Estados Financieros de las gestiones 1º enero 1986 al 31 de marzo 1986 y 1º de abril 1986 al 31 de marzo 1987.
5.- Lectura de la Memoria anual.
6.- Informe del Síndico.
7.- Lectura del Dictamen de Auditores Externos.
8.- Tratamiento de Resultados Financieros.
9.- Elección de dos Directores suplentes.
10.- Elección de dos Accionistas concurrentes para firmar el Acta.

JUNTA GENERAL EXTRAORDINARIA

1.- Lectura de la Convocatoria.
2.- Lectura del Artículo 41 de los Estatutos.
3.- Lectura y aprobación del Acta anterior.
4.- Modificación del Capital Social por actualización del Patrimonio.
5.- Modificación del Artículo 5º de los Estatutos.
6.- Designación de dos Accionistas para la firma del Acta de la Junta.

Los tenedores de Acciones al portador, deberán registrarlas en las oficinas de la Sociedad, 24 horas antes de la Asamblea a efecto de habilitar su representación.

La Paz, agosto 1987

EL DIRECTORIO

PRESENCIA
Villazon
Agente:
Juan Arcaine

Por primera vez procedente de EE.UU.
CIRCO
LOS DELFINES DE MIAMI
fliper y sysy
MALABARISTAS
ACROBATAS Y
PAYASOS
FUNCIONES:
Lunes a Viernes 18.00 20.00 Sábado 16.00 18.00 20.00 Domingo 11.30 16.00 18.00 20.00
•DEBUT VIERNES 21• CANCHA ZAPATA

CINE TEATRO MONJE CAMPERO
HOY 3a. SEMANA
el éxito número 12 del a[...]

Difusión y Paralelismo

los suplementos anteriores, hemos someramente algunos temas relacio- con el estudio del Hombre. A modo de an, podemos puntualizar los temas tra-

La Humanidad desciende de un sólo tronco . No existen "razas puras". El origen del e es **monogenista** y no **poligenista.** ersidad de los **grupos étnicos** que se an actualmente obedecen a causas as, dietéticas, la posición geográfica de r habitado respecto al Sol, etc. En el rso de los largos milenios y los factores os, han permitido la diferenciación

El Hombre tiene la libertad de formar des. Dichas sociedades van acompa- e un atributo humano esencial: su cultura va. Esto ha permitido la creación de des distintas.

Las sociedades a su vez, **no todas,** también la capacidad biológica y mental rmar el estadio superior de la cultura, **civilización**. Siendo esta nueva forma la más elevada, caracterizada por ocho nes ya especificadas que la definen nte y en forma distintiva.

El poblamiento de América, se inició el Paleolítico, aproximadamente entre 40 años atrás.

nte el primer milenio a.C. América no aba ninguna **sociedad civilizada,** una infinidad de culturas asentadas en un geográfico determinado.

da del europeo a la América

ndo Colón arribó en 1492 a las costas de , nuestro extenso continente presentaba cia de dos civilizaciones: La azteca y la Además de éstas, una gran cantidad de de distinto grado de evolución cultural n el Nuevo Mundo.

descubrimiento provocó entre las élites e sendas preguntas y dudas, entre ellas ntes:

Las criaturas encontradas en América manas?

¿De cuál de las 10 tribus perdidas de descendientes los americanos?

¿Cuándo y cuál fue la ruta empleada por cios, o fenicios o también los chinos, en "civilizadora", dejando de este modo sus as civilizaciones en esta parte del

dos primeras preguntas fueron tratadas suplementos anteriores, demostrándose

El punto de interés es el tercero, porque plantea algo fundamental: la Teoría de la Difusión.

El difusionismo

La Teoría de la Difusión nació en Europa. Es el fruto de un pensamiento de muchos intelectuales europeos.

Según sus teóricos, existiría un **centro único difusor.** Un "eje central" , el cual habría determinado que **todas** las culturas del planeta se habrían apoyado íntegramente en ese imaginario centro. Este modo de interpretar la Historia se llama "eurocentrismo".

Esas conclusiones apresuradas se apoyaron en las siguientes observaciones:

- Las semejanzas que se observan entre las culturas civilizadas o no, como por ejemplo la artesanía, creencias, estructuras sociales, etc. obedecerían a la **diseminación** del centro único, ubicado en Europa.

- Un invento no podría producirse dos veces.

Estas ideas centrales del difusionismo han movido a muchos historiadores americanos a buscar "orígenes" extra continentales para explicar las culturas civilizadas americanas. En nuestro país no han faltado historiadores que han creido encontrar semejanzas "notables" de Tiiwanaku, con las civilizaciones de Fenicia o Egipto. Incluso han legado a decir, que nuestros aimaras poseen rasgos físicos semíticos (la nariz).

El Paralelismo

En los últimos decenios, investigadores más documentados con la ayuda de la Ciencia Moderna, han planteado que además del difusionismo -explicable para algunas culturas del Viejo Mundo- existe otra posición, la del **Paralelismo** Cultural.

Sus fundamentos podemos resumirlos de la siguiente manera:

a) Los procesos culturales, de ninguna manera están restringidos a **un solo marco geográfico,** mucho **menos étnico.**

b) Los elementos culturales pueden **surgir y fácilmente** y repetidas veces en **regiones totalmente desvinculadas entre sí.**

c) No es necesario, para formar una cultura, una extraordinaria habilidad manual o un esfuerzo intelectual fuera de lo común.

d) El potencial biológico y mental, es **común en todas las etnias del mundo.** Por lo tanto un invento puede producirse no sólo una vez sino varias veces. Tampoco el aprendizaje

ARNOLD TOYNBEE

Ha ofrecido el último gran ensayo de explicación total de la Historia, en la que distingue 21 civilizaciones.

Rechaza el estudio de la Historia, los términos de divisiones temporales.

de las cosas científicas o la creación del pensamiento filosófico, están reservadas para ciertas "razas puras".

Las consideraciones anteriores, aplicadas al estudio precolombino de América y particularmente de nuestra Historia tienen una importancia capital dada las siguientes razones:

1.- Evidentemente hace muchos miles de años existió una corriente migratoria desde el Viejo Mundo. Este proceso fue interrumpido por razones que no se conocen en toda su dimensión.

2.- En Meso América y los Andes centrales, en la Península de Yucatán y a orillas del Lago Titicaca, Tiwanaku, sus habitantes, por voluntad propia, deciden iniciar la aventura más importante de las creaciones culturales: el azarozo camino de la **civilización.**

Apoyos a la cuestión planteada

Arnold Tonybee, el pensador inglés más importante en el campo histórico de este siglo, al explicar el proceso de las civilizaciones encontradas en América, señala en su "Un estudio de la Historia".

"Braidwood, sostiene en "The Near East and Fundation of Civilization", que la civilización nació **independientemente** en dos lugares: la Cuenca del Tigris y el Eufrates (Medio Oriente) y en el Nuevo Mundo. Kroeber estima que:

"En su totalidad la cultura de la Américas, evidentemente se desarrolló y cristalizó con **independencia** de la ecumene del Viejo Mundo".

"El Nuevo Mundo -continúa Toynbee- posee su propio núcleo terrestre de civilización que se extiende desde el México Central, hasta más allá de Perú.

El eje de esta América nuclear está **orientada sin referencia alguna a la antigua ecumene.** Está separada de él y **apunta en dirección diferente".**

Toynbee plantea en forma precisa y clara que si hablamos de las dos civilizaciones halladas por Europa, éstas surgieron en forma paralela a las del Viejo Mundo. Más claramente ningún parentesco las liga al antiguo ecumene.

Tomando al historiador Kroeber, enfatiza por su parte - a modo de mayor reiteración - que "La civilización del Viejo Mundo y las civilizaciones del Nuevo Mundo no son, que sepamos, parte del mismo proceso".

Importancia para Bolivia

Los temas aludidos nos conciernen directamente, porque lo civilizado en Sudamérica, nace a orillas del Lago Sagrado y no en otra parte.

Braidwood, sostiene además que las primeras civilizaciones del planeta fueron la de Sumeria y la Andina, es decir Tiwanaku. Un legítimo orgullo ancestral nuestro que los demás no lo tienen. (Mario Figueroa B.)

La célula eucariota (continuación)

Los ribosomas

Estos son visibles al microscopio electrónico y en todas las células presentan una gran uniformidad de tamaño, estructura y composición. Hay unos 10^5 ribosomas por célula, una inmensa cantidad, y se considera que son imprescindibles para la vida, ya que se encuentran en todas las células, incluso en las bacterias, donde sin embargo, no se distinguen el retículo endoplasmático.

El aparato de Golgi

Debe su nombre al citólogo italiano Golgi, quien lo descubrió a finales del siglo XIX.

Es un sistema membranoso prácticamente invisible "in vivo", por lo que se puso en duda su existencia en las células vegetales hasta 1957, en que se pudo observar al microscopio electrónico. También se presenta fragmentado en porciones aplanadas llamadas **dictiosomas**.

Su forma y desarrollo varía considerablemente de una célula a otra y dentro de una misma célula con su estado funcional.

Un dictiosoma está constituído por un apilamiento de sáculos de contorno circular y diámetro muy cercano al µm. Cada sáculo está limitado por la membrana unida y el espacio interno tiene un ancho aproximado de 60 a 100 Å.

El aparato de Golgi está conectado con el retículo endoplasmático y con el exterior de la célula.

Los lisosomas

Fueron descubiertos en las células hepáticas de la rata en 1955.

Son pequeñas bolsas llanas de enzimas digestivas capaces de degradar la mayoría de los constituyentes de la materia viva, es decir contienen enzimas hidrolíticas.

El centrosoma

El centrosoma es un orgánulo citoplasmático permanentemente de la célula que se forma a partir de otro pre-existente.

Su aspecto es muy variable aún dentro de la misma célula. En los casos de mayor complejidad se distinguen un centriolo puntiforme, frecuentemente dividido en dos (diplosoma) rodeado de una esfera hialina, la centrósfera, de la que parten filamentos radiales que constituyen el áster o astrósfera.

Generalmente se localiza en las proximidades del núcleo.

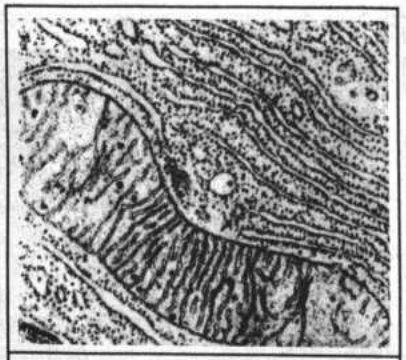

FOTOGRAFIA AUMENTADA
60.000 VECES DE LA MITOCONDRIA

Las mitocondrias

Con el nombre de **condrioma** se conoce un orgánulo múltiple formado, por estructuras bacilares (condricontos) o granulares (mitocondrias).

Los elementos que forman el condrioma reciben el nombre general de condrisomas. No obstante actualmente se tiende a llamarlas mitocondrias, cualquiera sea su forma.

Su forma es variable, predominando la filamentosa y la ovoidea. Su tamaño es también variable pero lo más frecuente es que tenga 0,5 µm de diámetro y entre 1 y 7 µm de lontitud. Tanto la forma como el tamaño dependen del estado fisiológico de la célula, del PH del medio y de la presión osmótica.

Suelen estar distribuidas uniformemente por toda la célula, pero hay numerosas excepciones.

En general, también puede decirse que este número varía con el estado funcional de la célula y puede llegar a ser de 50.000 mitocondrias por célula.

Observadas al microscopio electrónico se ve que las mitocondrias están limitadas por una membrana de 75 Å de espesor, denominada membrana externa o mitocondrial. Separada de esta membrana por un espacio de unos 100 Å, se halla la membrana interna también de 75 Å.

Finalización de la Leyenda

Hoy finalizamos lo relacionado con esta importante representación del género narrativo, la Leyenda, que aporta un campo de estudio tan vasto en Bolivia y en general, en Latinoamérica. El hecho mismo de no ser una literatura elaborada le da toda la fuerza de lo primario, de lo inexplorado, de aquello que espera ser interpretado. Concluimos con una breve reseña de uno de sus cultores, Jesús Lara.

JESUS LARA.- Poeta, novelista, catedrático, quichuólogo, Jesús Lara nació en Muela en 1898 y murió en Cochabamba en 1980. Su labor más dilatada la cumplió como Director de la Biblioteca Municipal de Cochabamba, durante 26 años. A los 54 años ingresó al partido comunista donde permaneció 17 años renunciando en 1969. Su diario escrito en la Guerra del Chaco "Repete" y su novela "Yanacuna" son sus obras más valoradas. De los 28 libros que escribió, es importante **"Leyendas quechuas"** (1960). Fue un gran inves de la cultura quechua. A continuación cribimos un hermoso poema que le dedicado:

JESUS LARA

Jesús Lara

Hay que encontrar a Jesús Lara.
En el Alto Madidi, Andes arriba camina su sombra.
Hay que encontrar a Jesús Lara.
Surundi llama, Cochabamba espera, clama Yawarnichij.
Hay que encontrar a Jesús Lara.
Al viento Sinchicay, Llalliypacha despierta.
Hay que encontrar a Jesús Lara.
Esa vieja gastada y ácida moneda boliviana.
Hay que encontrar a Jesús Lara.
Ese viejo y duro y terrible pan boliviano.
Hay que encontrar a Jesús Lara.
Esa vieja y pequeña y rebelde luz boliviana.
Hay que encontrar a Jesús Lara.

(De "Manzanas y Ceremonias",
Edmundo Herrera, SECH, 1979)

Clase I Rizopodarios (Primera parte)

resentante más genuino de esta a ameba (Amoeba proteus), por lo estudio, podrá darnos una idea de este capítulo.

eba, es la forma más sencilla Está formada por un protoplasma brana. Esto nos lleva a concluir abitat es un medio acuoso o hú- efecto, se halla en la tierra hú- as materias en putrefacción, sobre acuáticas, etc.

rpo sin membrana, cambia de do a la expansión de su cuerpo o sión de seudópodos, los cuales en para formarse en otro punto; nanera la ameba puede despla- tos movimientos de desplaza- laman **ameboideos**.

uerpo o masa de la ameba, se dos porciones bien diferenciadas: ca, de aspecto hialino (parecido denominado **ectoplasma** y otra nulosa, llamada **endoplasma.**

de las dos porciones anotadas, ucleo provisto de una membrana una sustancia clara en la que se as granulaciones de **cromatina**.

elementales de la ameba

ción: La ameba respira por **perficie del cuerpo**, fenómeno ma **difusión.** Necesita oxígeno O_2) como **fuente de energía** ersas **reacciones químicas.**

ón: se verifica en **toda la su- el cuerpo.** Este absorbe direc- s sustancias alimenticias que le cuales se hallan disueltas en el seudópodos, también logran atra- ando partículas sólidas alimen-

queña partícula de alimento, al n contacto con la ameba, es oco a poco, notándose que apa- gota de agua, formando el **va- icio**, o alimenticio. El protoplas- a **diastasas**, o fermentos solu- tigieren lo que puede haber de en el cuerpo ingerido. Los resi- o las cáscaras u otros productos, el vacuolo. Este transformado en **de excreción**, los expulsa.

En el protoplasma, pueden encontrarse sustancias de reserva, como gotitas de grasa en suspensión.

Sensibilidad: La ameba pese a no contar con un sistema nervioso es sensible y su protoplasma responde a la acción de ciertos estímulos, (irritabilidad).

Reproducción: La ameba se reproduce alargando el núcleo y el protoplasma, lo que permite formar una depresión y luego se **seccionan.**

Enquistamiento: En medios desfavorables, la ameba pierde agua y segrega una membrana resistente y poco permeable, y además se contrae, transformándose en un **quiste**, dentro del cual permanece en **vida latente**, hasta que las condiciones exteriores vuelvan a ser favorables. En este caso rompe la membrana, **volviendo a la vida activa.**

Especies de Amebas

Las amebas son muy numerosas. Algunas presentan una estructura elemental, cuerpo desnudo y seudópodos lobulados. Viven en aguas dulces y tierras húmedas.

La **Amoeba histolytica**, es muy peligrosa y es la que produce la **diarrea amebiana.** Vive en los intestinos del hombre, causando esta enfermedad. En casos graves, produce la ulceración de los intestinos.

La infección por esta ameba, es motivada por bebidas contaminadas, o alimentos también contaminados. El agente transmisor corriente es la **mosca común.**

Otros aportes

En estos breves apuntes de Psicología, hasta ahora hemos citado a una veintena de estudiosos que, psicólogos o no, se han preocupado del comportamiento del ser humano.

Hoy, para completar este cuadro mencionaremos a otros tantos investigadores que han tenido influencia en el avance de estos conocimientos. Volveremos sobre ellos cuando el avance en los temas así lo requiera.

Aristóteles.- (384-322 a.C.).- Creó una doctrina sistemática acerca de los fenómenos de la vida anímica. Consideraba al alma separada del tiempo, el espacio y la materia.

San Agustín.- (354-430).- Se basó en el pensamiento de Platón.

Santo Tomás de Aquino.- (1225-1274).- Armonizó las ideas aristotélicas con los principios cristianos. Agregó como un conocimiento humano más elevado la "revelación".

Thomas Hobbes.- (1588-1679).- Dio al conocimiento una base sensualista. Planteó que nuestras experiencias psíquicas están regidas por leyes y podrían ser computables matemáticamente.

Baruch Spinoza.- (1632-1677).- Sostiene que sólo existe una realidad que es conocida por el hombre de dos formas, como pensamiento y como dimensión.

G. W. Leibniz.- (1646-1716).- Teólogo alemán, sostiene que el cuerpo (extensión) es divisible en partículas infinitamente pequeñas (mónadas). Trató de demostrar el desarrollo de la materia hacia el espíritu.

Christian Wolff (1679-1754).- Considera que la relación alma-cuerpo es una armonía establecida por Dios.

George Berkeley.- (1685-1753).- Obispo de Irlanda. Afirma que todo lo existente es de naturaleza espiritual. No existe la sustancia como soporte. A su teoría se le ha llamado "psicologismo".

David Hartley.- (1704-1757).- Consideró una íntima relación entre los procesos fisiológicos y psicológicos.

David Hume.- (1711-1776).- Según este científico inglés el yo es una relación asociativa de sensaciones y representaciones.

Frederick Herbart.- (1776-1841).- Estructuró la psicología racional y empírica. Enunció conceptos que hasta hoy perduran: conciencia, represiones, transferencias, fusiones, complejos, pre-consciente, inconsciente, etc.

Friederich E. Beneke.- (1798-1854).- Consideraba que la Psicología debía incluirse en las Ciencias Naturales.

G. Th Fechner.- (1801-1887).- Creó la Psicología Experimental.

Oswald Külpe.- (1862-1915).- Participó en el surgimiento de la Psicología experimental.

Rudolf Hermann Lotze.- (1817-1881).- Consideró que el papel de la Psicología era determinar la coordinación existente entre lo físico y lo psíquico.

W. Dilthey (1833-1911).- Era partidario de una Psicología sólo descriptiva orientada hacia las Ciencias del Espíritu.

Alfred Adler.- (1870-1937).- Discípulo de Freud.

Karl Gustav Jung.- (1875-1961).- Alteró algunos aspectos de las conclusiones de Freud.

Kurt Lewin.- (1890-1946).- Su teoría originó la Psicología Topológica.

B.F. Skinner.- (1920-).- Crítico del conductismo, considera que los problemas de hoy no son económicos y políticos sino administrativos y psicológicos.

Tiempos Modernos

Robert Boyle, en su obra "El Químico Escéptico" (1661) destruyó la teoría de los Cuatro Elementos. Según él, "los elementos son ciertos cuerpos primitivos, simples, libres de mezcla."

La explicación de los cambios de peso durante una combustión, durante el siglo XVII, había que encontrarla en los gases que aparecían o desaparecían, mientras se formaban los compuestos.

El químico inglés Stephen Hales (1667-1761) dio un paso decisivo en el avance de la química, al recoger gases sobre el agua.

Joseph Black (1728-1799), químico, escocés, estudió la descomposición de la piedra caliza (carbonato de calcio) en cal (óxido de calcio) y aire fijado (anhídrido carbónico) empleando técnicas perfeccionadas para generar y recoger gases.

Por estos experimentos, se hizo evidente que existen diferencias entre las sustancias gaseosas y que los gases pueden participar en reacciones químicas.

En rápida sucesión fueron descubiertos los siguientes gases:

Nitrógeno, descubierto por Daniel Rutherford (1772).

Hidrógeno, descubierto por Henry Cavendish (1776).

Oxígeno, descubierto por Joseph Priestley (1774).

Estos descubrimientos sensacionales para la época, más los estudiados por diferentes químicos, particularmente los relacionados con los gases no estaban reunidos en una **Teoría Global**. La gloria de elaborarla correspondería a uno de los genios más grandes de la Historia Humana: Antoine Laurent Lavoisier (1743-1794), quien destruyó la teoría del flogisto y pudo establecer que el proceso de la combustión sucede realmente por la reacción de las sustancias comburentes con el oxígeno.

En el próximo número, detallaremos el famoso experimento de Lavoisier, que pudo demostrar la naturaleza íntima de la combustión.

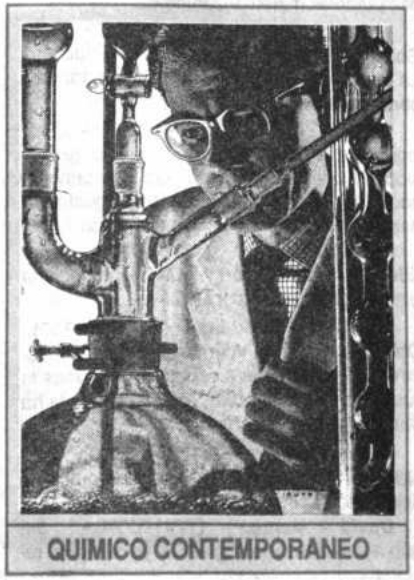

QUIMICO CONTEMPORANEO

Determinaciones de tiempo

En el número anterior habíamos hecho referencia a la etapa de prospección y a los análisis de laboratorio que realiza la Arqueología. Hoy concluiremos estos aspectos, ahora, en la labor de determinar datos cronológicos.

En este trabajo los arqueólogos reciben ayuda de los **paleo-botánicos, paleo-zoólogos y paleontólogos** que estudian los fósiles de lo que en otros tiempos estuvieron animados de vida.

El magnetismo.- Se sabe que la corteza terrestre posee un 6,8% de óxido de hierro, por lo tanto, todo objeto hecho con tierra (ladrillos, tejas, cerámicas) **posee magnetismo**. Según los experimentos del francés E. Thellier se puede saber la edad del barro cocido sabiendo su grado de imantación.

Las varvas.- Las varvas son depósitos creados por la fusión de los glaciares. Presentan al estudioso un diferente aspecto según se hayan formado en primavera, otoño o invierno, **permitiendo ser contadas** "como las hojas de un libro". G. de Geer, sueco, inició este método, valoró un depósito con un espesor de más de 13.000 años.

Dendrocronología.- Por este medio se valora la antigüedad de un árbol efectuando el cómputo de acuerdo a sus círculos de crecimiento, ya que el árbol **aumenta cada año un anillo.** logrado determinar edades en talados hace muchos siglos, emple construcciones. Hay sequoias cali que se ha detectado poseen 3.000 a

Existencia de fluor.- Hace u renta años el científico inglés P. Oakley pudo determinar la edad re diversas osamentas, partiendo de posición en fluor. El fluor presenta piedad de **desplazar en el inte suelo al fosfato de calcio huesos.**

Minerales radioactivos.- S este procedimiento en el hecho d anhídrido carbónico del aire conti **bono radioactivo** (C-14), el cual sorbido por todos los seres viv muerte de éstos, con el proceso composición, el C-14 se transf carbono ordinario (C-12) en un pe 5.570 años, es decir, en ese **radioactividad se ha reducid mitad**. Esta técnica -aunque está de perfeccionamiento- ha super 20.000 años (midiendo el remar radioactividad en los fósiles).

Al convertirse el C-14 en hace retroceder los límites a 70.000 a

El **potasio-40** tiene un la 1.300.000 años. Este medio se pleado en determinar la edad de lo del Zinhanthropus.

Líneas y Angulos (II)

s consecutivos

gulos se llaman consecutivos, cuando tienen el **mismo vértice** y están situados a o del lado común.

1

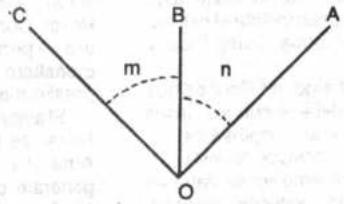

$\hat{m}$ y $\hat{n}$ son consecutivos

más ángulos son consecutivos, cuando cada uno es consecutivo con su inmediato.

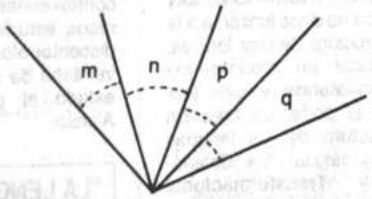

$\hat{m}$, $\hat{n}$, $\hat{p}$, $\hat{q}$

s adyacentes

consecutivos que tienen los lados no comunes en línea recta

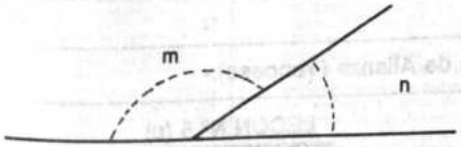

ad: dos ángulos adyacentes forman un semiplano o ángulo llano, igual a 180°

s complementarios

gulos son complementarios, cuando su suma es igual a un ángulo recto, o 90°

l complemento de un ángulo lo que falta para valer 90°

s suplementarios

gulos son suplementarios cuando su suma es igual a dos rectos o a un ángulo llano, o

s opuestos por vértice

gulos son opuestos por el vértice cuando los lados del uno son la prolongación de los tro.

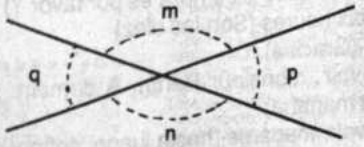

La Utilidad

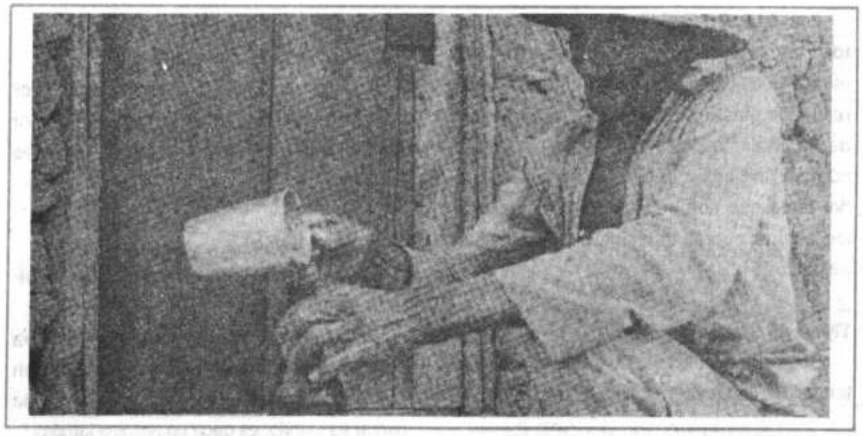

Las Ciencias Sociales son estudios **que exigen** un lenguaje preciso. Para expresar materias que le conciernen no se puede emplear términos equivalentes o semejantes. A cada concepto le corresponde una expresión determinada. Es por esto que a medida que las materias avancen, nos detendremos en ciertas palabras básicas.

Hoy lo haremos en el concepto UTILIDAD.

Este término lo podemos emplear en un sentido corriente o en uno económico y sus características son las siguientes:

Sentido Económico	Subjetivo	Neutro	Concreto
Sentido Corriente	Objetivo	Moral	Abstracto

La Utilidad económica es **subjetiva** en cuanto consiste en **la relación** de un individuo y la cosa, es decir en un juicio de valor subjetivo, variable de individuo en individuo e incluso distinto para una misma persona en dos instantes diferentes. Si tomamos por ejemplo al agua, tenemos casos en que hay individuos afectos a beberla y otros no.

La utilidad es el lenguaje corriente tiene carácter **objetivo,** en el sentido de ser una propiedad verdadera para todos los hombres. Cuando decimos: "El agua es muy útil para el ser humano, estamos dando al agua una valoración objetiva, sin excluir siquiera aquellos casos en que es perjudicial como es una inundación, por ejemplo.

Decimos que la utilidad económica es **neutra**, en cambio la común es **moral**. La cocaina por ejemplo, tiene utilidad de tipo económico, en cambio en el sentido corriente su fabricación, compra, venta o consumo está en contra de las normas éticas.

Por último, la utilidad económica es **concreta**, no depende del bien en sí, en **abstracto** como se entiende en el lenguaje común sino de la intensidad de cada necesidad o de la cantidad de bien disponible. Un vaso de agua en el desierto para el viajero desfalleciente tiene una utilidad incomparable con la de un vaso de agua en un día normal para el habitante de una ciudad cualquiera.

Finalmente digamos que la utilidad económica se define como "La aptitud que atribuimos a los bienes de servir como medios de satisfacción directa o indirecta de una o varias necesidades, atendiendo a la calidad y a la cantidad de ellos, así como a la importancia del destino que le asignamos".

Tipos de Conjuntos (I)

Las 11 primeras lecciones de **Conjuntos** de este Suplemento Educativo, han estado dedicadas a conocer las generalidades más importantes de este capítulo de la Matemática. A partir del presente número, iniciamos el estudio más detallado del tema que nos ocupa. De esta manera, los lectores podrán tener ideas más claras al respecto:

Tipos de Conjuntos

Según la cantidad de elementos que tengan los conjuntos, se clasifican en:

- Conjuntos finitos
- Conjuntos infinitos
- Conjuntos unitarios
- Conjuntos par
- Conjuntos vacíos

Conjunto Finito

Es aquel que tiene cantidad **limitada de elementos.**

Al contar los elementos, de un conjunto finito, este proceso termina en algún momento, siendo este conteo grande o pequeño.

Ejemplos:

A = {los meses del año}

A es un conjunto finito, puesto que los meses del año representa una cantidad limitada de elementos. Si se cuentan los elementos del conjunto **A**, este proceso tiene un término.

S = {pelota de mano, fútbol, tenis}

S es también un conjunto finito, porque tiene una cantidad limitada de elementos.

Para que un conjunto sea finito, no importa si la cantidad de sus elementos sea exacta o aproximada. Ejemplo.

Q = {las plantas del planeta Tierra}

Los elementos de Q son muchos y difícil de saber exactamente su cantidad. Pero por grande que sea dicha cantidad, ésta es **limitada.**

Conjunto Infinito

Es aquel que tiene una cantidad **ilimitada de elementos**

También se puede expresar la idea anterior diciendo que es aquel conjunto en que el contar sus elementos, el proceso de contar es infinito, es decir no termina jamás.

La mayoría de los conjuntos infinitos son conjuntos numéricos. Ejemplos:

G = {los números mayores que 20}

G = {21, 22, 23, 24, 25, 26, ...}

El proceso de contar los números mayores de 20 no terminará nunca

K = {los números pares}

K = {2, 4, 6, 8, 10, 14, ...}

Y = {los números terminados en 2}

Y = {2, 12, 22, 32, 42, 52, ...}

Los ejemplos anteriores no deben hacer pensar que todos los conjuntos numéricos son infinitos.

U = {los números impares comprendidos entre 3 y 15}

J = {los números comprendidos entre 1 y 10} etc. son conjuntos numéricos finitos.

W = 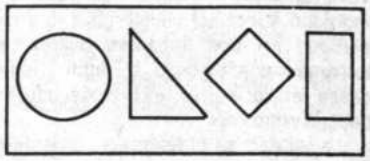

W, es un conjunto finito

Gramáticos y Lingüistas

Existe una estrecha relación entre los **estudios lingüísticos y gramaticales.** Se ha dicho que "para fundamentar toda teoría gramatical es imprescindible el estudio de la Lingüística en forma sistemática y sincrónica".

Lo anterior, sin embargo, no significa que siempre el gramático debe seguir los pasos de determinadas corrientes lingüísticas, incluso puede adoptar una posición opuesta.

En caso muy representativo se tiene en **Noam Chomsky** y los estudios estructurales de la lengua. Un autor dice al respecto:

"Contrariamente a la mayoría de los lingüistas de su época, Noam Chomsky estima que la gramática no debe limitarse a la descripción de la estructura de una lengua, sino, debe proporcionar un **modelo explicativo de los fenómenos** y que tenga en consideración el poder de creación inherente a la estructura de las lenguas naturales". Y luego prosigue: "La **Gramática Generativa y Transformacional** elaborada por Chomsky a principios de los años 60, pone en tela de juicio **los fundamentos teóricos del estructuralismo** y centra la reflexión lingüística en las relaciones existentes entre len pensamiento. Situó sus concepcion línea de las reflejadas en la gramátic Royal. Considera la filosofía del len una **perspectiva profundamen cionalista** opuesta al behavoris positivismo".

El autor, al mencionar la Gramátic Royal, se refiere a la obra de los f Arnauld y Lancelot "Grammaire rais generale de Port-Royal" que data 1660. Allí se identifica pensam lenguaje, categorías lingüísticas y lóg

Como podemos apreciar, tod controversias fueron el resultado d rosos estudios que surgieron a ra disconformidad que existía desde h veintena de años. Entre esos critic estado el gran filólogo español Alonso.

"LA LENGUA ENCIERRA TO TRADICION DE UN PUEBL
Miguel de Unamuno

Francés, (Envío de Alianza Francesa).-

LEÇON Nº 5 (a)

Dialogue entre monsieur Bertin et madame Lenoir, la concierge.
(Diálogo entre el señor Bertin y la señora Lenoir, la conserje)

Mme L. - Bonjour, monsieur Bertin (Buenos días, señor Bertin)
M. B - Bonjour, madame Lenoir. Comment allez-vous? (Buenos días, señora Lenoir, Cómo está?)
Mme L. - Très bien, et vous? (Muy bien, y usted?)
M.B - Moi, ça va bien. Quelle heure est-il, s'il vous plait? (Yo, estoy bien. Que hora es por favor ?)
Mme L. - Il est dix heures (Son las diez)
M.B - Merci (Gracias)
Mme L - Au revoir, monsieur Bertin. A demain. (Hasta luego, señor Hasta mañana)
M.B - Au revoir, madame (hasta luego, señora)

INDICE

	Pág.
IGUAJE máticos y Lingüistas	3
OMETRIA as y Angulos	4
TORIA UNIVERSAL rminación del tiempo	5
LOGIA-PROTOZOARIOS e I - Rizopodarios	6
RATURA ización de la Leyenda	7
ORIA DE BOLIVIA ión y Paralelismo	8-9
CIAS NATURALES Y OGIA-LA CELULA ula Eucariota (Continuación)	10
OLOGIA Aportes	11
ICA pos Modernos	12
NOMIA POLITICA lidad	13
EMATICA de conjuntos	14
PUTACION ucción a los Micro- utadores Lección 2 (VI parte)	15
: elenístico	16

COORDINADORES
G. MARIO FIGUEROA BUITRAGO
Prof. RAQUEL ZAMORA S.

EL HOMBRE FRENTE A DIOS EN EL ANTIGUO TESTAMENTO

Tercera parte: Dios Creador

Supuesto el monoteismo (un solo Dios), la idea de Dios Creador es la columna vertebral de la enseñanza bíblica. Los autores tienen de ello una idea muy clara:

> "YAVHE FUNDO LA TIERRA CON SU SABIDURIA, AFIRMO LOS CIELOS CON SU INTELIGENCIA; POR SU CIENCIA SE HENDIERON LOS OCEANOS Y LAS NUBES DESTILARON ROCIO" (Proverbios 3, 19-20).

Este texto y otros (leer: Sabiduría 12, 12: proverbios 8, 21-23; Job 38, 4-6) nos presentan abiertamente a un **Dios creador.**

En realidad, poco a poco, la expresión "DIOS CREADOR" se convierte en fórmula de fe. La Biblia nos dice: "EL QUE VIVE EN LA ETERNIDAD HA CREADO LAS COSAS:, (leer: Eclesiástico 48,1), Y SE COMPLACE EN ELLAS, COMO EL ARTISTA CONTEMPLANDO SUS OBRAS, (leer: Eclesiástico 43, 1-37).

Aunque los textos citados no hablan expresamente de la creación "de la nada" (ex nihilo), ya que tales tecnicismos están fuera de sus preocupaciones, sin embargo, la idea de la creación primera está presente en los escritores. De hecho, el capítulo primero del libro del Génesis comienza con una frase que tiene el valor de un titular y resume todo el capítulo: "EN EL PRINCIPIO (bere'sit) CREO (barâ) DIOS EL CIELO Y LA TIERRA. La palabra "bere'sit" está en estado absoluto e indica el comienzo en el tiempo de todas las cosas.

Si todo depende de Dios Unico, también el **caos** (tôhûwâbôhû) del que habla Génesis 1,2. La idea de un caos primitivo puede muy bien haber sido tomada de las cosmogonías orientales, donde se habla de una materia caótica preexistente a todos los seres, incluídos los dioses; pero la Biblia no lo hubiera retenido, de haber considerado el caos primordial independiente de Dios: **Es claro que Génesis 1, 1-2 se presenta como una cosmogonía(Teoría de la formación del universo) , pero de ninguna manera como una teogonía (Teoría del nacimiento de los dioses).** Todo el relato pone de manifiesto la omnipotencia del Dios Unico, que existía al principio de todas las cosas y que de una sola palabra ha creado todas y cada una de las cosas que existen, (leer: Génesis 1, 1-31).

Es evidente que el concepto de Dios Creador en la **Biblia difiere esencialmente** del de los pueblos que le rodean. En las cosmogonías del Antiguo Oriente, los dioses que de ordinario combaten entre sí, han salido del caos, ya que no son sino fuerzas de la naturaleza personificadas y divinizadas. En cambio, el Dios de la Biblia es anterior a todo otro ser, incluso al caos; es decir, ES CREADOR EN SENTIDO ESTRICTO.

La creación del mundo por Dios no es un hecho que para los creyentes del Antiguo Testamento se explique y tenga importancia por sí misma, sino que la creación es sólo el comienzo de la historia de la salvación de Israel. Su centro es la liberación del pueblo de la esclavitud de Egipto. La actividad creadora de Dios no está, pues, limitada al origen del mundo, sino que es una idea que expresa toda la positiva y salvadora actividad de Dios en todos los tiempos. Afirmar que Dios es Creador por su Palabra es afirmar la dignidad de la persona humana y la belleza de todo el universo. Se trata de una confesión existencial, no de un frío postulado filosófico.

Marcos Jenaro

COMPUTACION

Introducción a la programación de Microcomputadores Lección 2 (VI parte)

Estructura de un microcomputador

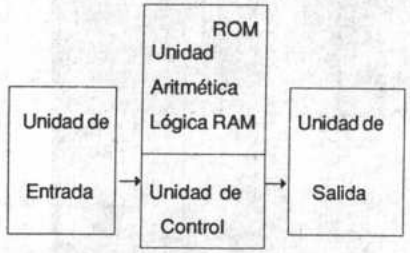

Las funciones y características de las unidades de entrada, salida y central de proceso son las mismas que Ud. conoce. (Ver figura anterior).

La memoria es, por supuesto, el lugar donde el microcomputador almacena programas y datos, pero presentan algunas nuevas características. En el microcomputador existen dos formas de memoria: RAM y ROM.

La memoria RAM (memoria de acceso rápido) permite el acceso inmediato a la información desde la UCP. Puede ser programada, borrada y vuelta a programar. Cuando se ingresa un programa al microcomputador se introduce a la RAM para que la UCP pueda actuar sobre él.

La memoria ROM (memoria sólo de lectura), almacena programas o datos que no pueden ser borrados. Estos son programados normalmente en la fábrica donde se arman los microcomputadores e indican a la máquina cómo manejar los programas y los datos que entran a él. En algunos equipos la ROM está colocada en cartuchos removibles de tal forma que cambiando estos cartuchos se pueden utilizar diferentes programas.

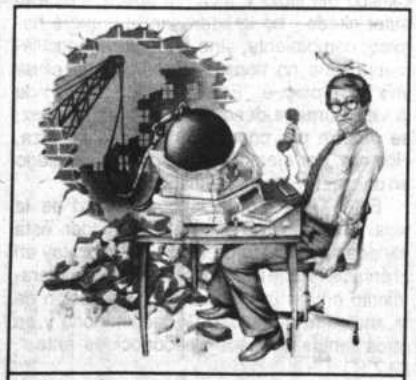

La culpa no es del computador

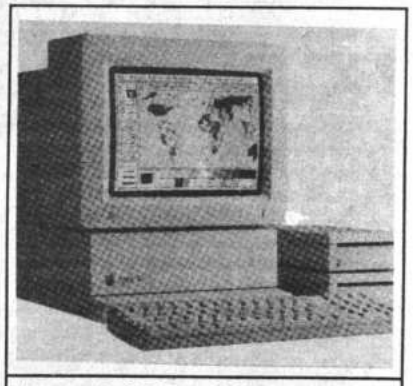

La Apple II GS, próxima atracción

A menudo las descripciones de algunos equipos contienen la siguiente información: "8K ROM-16 KRAM". ¿Qué significa esto?

Primero recuerde que la letra "K", se usa para abreviar mil. En computación los caracteres tanto numéricos como alfabéticos, y caracteres especiales, se pueden guardar en una unidad que se llama "byte". 8 K significa 8.000 bytes, es decir, que se pueden colocar ocho mil caracteres en esa memoria. 16 K equivale a 16 mil caracteres. La designación, entonces, nos dice que la máquina cuenta con una memoria (ROM) de ocho mil caracteres sólo de lectura, y con una memoria (RAM) de 16 mil caracteres que Ud. puede programar y a las cuales se puede tener acceso.

Aunque esta breve reseña llega a su fin, el desarrollo de nuevas tecnologías tanto en la arquitectura de los computadores, como en el lenguaje de programación continúan a ritmo acelerado y se espera que en el futuro el mercado pueda ofrecer computadoras al alcance de la mayoría de las personas.

El Arte Helenístico

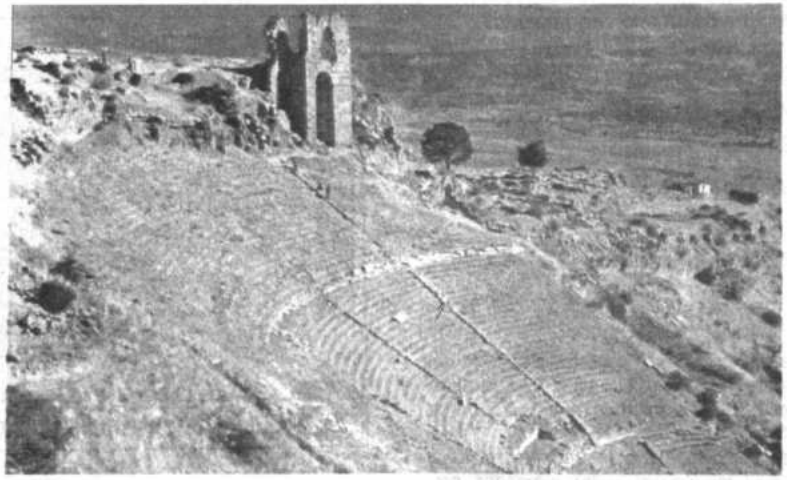

TEATRO DE PERGAMO (S. II a. C.)

Se llama **cultura helenística** al resultado de aquella fusión que se produjo entre los elementos griegos o helenos y los elementos orientales a raíz de las grandes conquistas militares de Alejandro Magno en el siglo IV a.C.

Alejandro Magno, con una depurada formación griega (era originario de Macedonia, al NE de la península balkánica) soñó con formar un reino universal. Fue así como consiguió en breves años con sus ejércitos llegar hasta la India. Inició sus campañas cuando tenía 20 años y murió a los 33. En sólo 13 años, sin embargo, dejó la semilla de occidente en tierras orientales y al mismo tiempo trajo a Europa ciertos elementos de aquellos lugares.

Es así como existen restos de Arte Helenístico no sólo en Grecia sino en lejanas ciudades como Antioquía en Siria, Alejandría en Egipto, Damasco en Siria y muchas otras. Por esto se ha dicho que el Arte Helenístico es un arte internacional.

Esta manifestación artística **acentuó profundamente el realismo del arte griego del siglo IV a.C.** "El artista -dice De Ridder en su obra "El arte griego" -trabaja con virtuosidad la materia. La dificultad vencida pareciera ser el fin que se propone, escoge problemas difíciles de actitudes, estática, agrupamiento y musculatura por el solo placer de resolverlos". Luego agrega: "El hallazgo de la expresión es una de las conquistas de este realismo: todo, actitudes, gestos, ropajes, rostros, se unen para revelar lo que agita el corazón".

El Arte Helenístico lejos está del Arte Clásico del siglo V a.C. "Al artista, - dice el autor citado - no le interesan el hombre heroico, combatiente, sino el hombre, sencillamente, que no tiene otro mérito que el de vivir". Y prosigue: "En esta época, el ciclo de la vida humana desde la infancia a la vejez, se recorre por completo. Y no se idealiza, Homero, por ejemplo abre sus ojos de ciego en una faz arrugada y enflaquecida".

Este Arte, aborda la complejidad de la vida. "Sin embargo -expresa De Ridder- esta variedad no carece de algún defecto. Hay en el énfasis teatral de Laocoonte; hay amaneramiento en los gestos, en la exageración de la anatomía ampulosa y declamatoria y en otros tantos excesos desconocidos antes". (R.Z.S.)

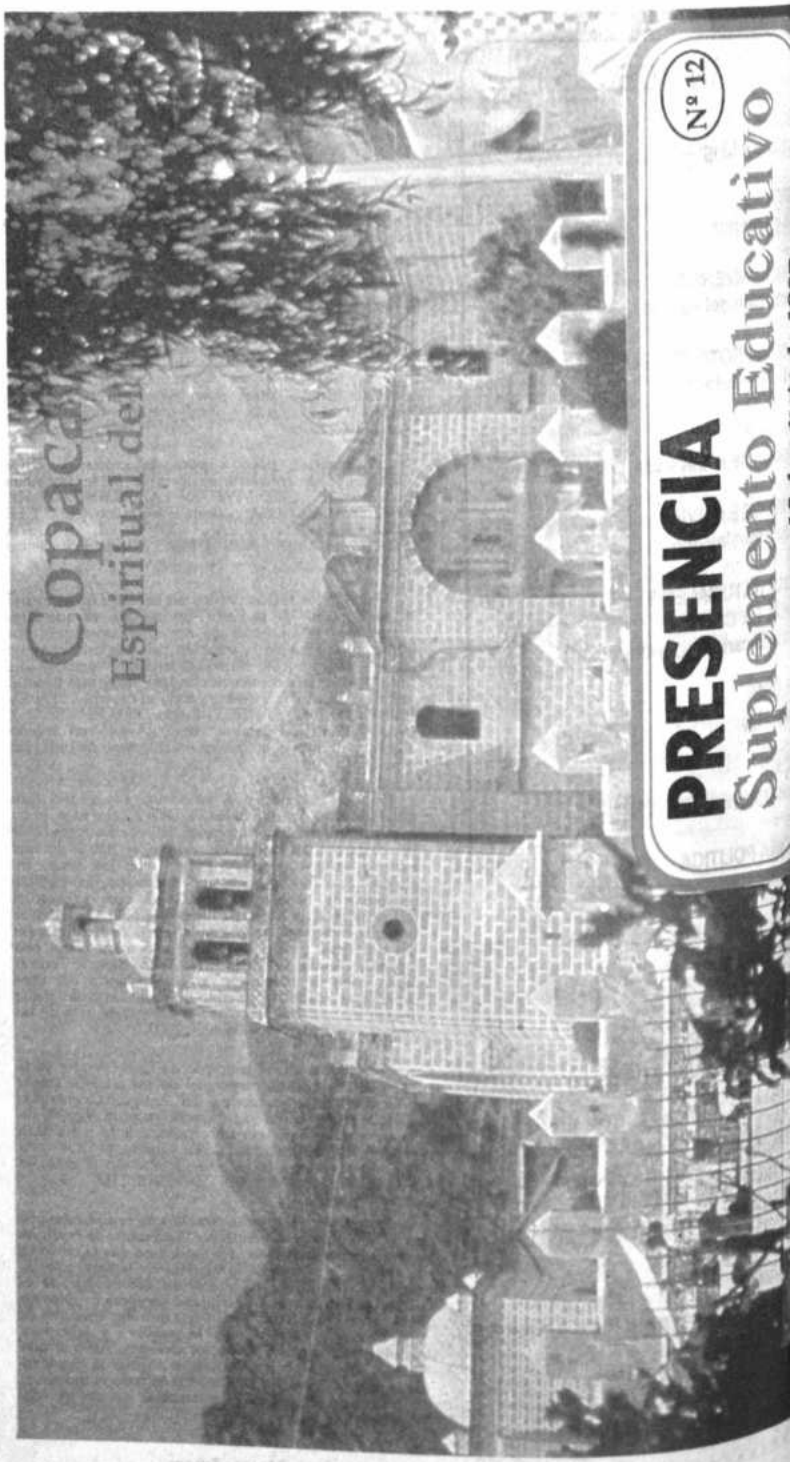

"Chichi" Méndez ganó en 1986

Franulic, venció en cinco etapas y finalizó segundo

Por: Julio D. Lazarte

TAQUIÑA
¡la mejor cerveza!

NO GANO EN 1986.- Pese a ganar cinco de las seis etapas, Armin Franulic no ...do darse el lujo de ganar su segundo GranPremio. Sin embargo dio ...mostración de su habilidad y habilidad conductiva.

Roger Méndez se impuso en 1986 y sumó su cuarto título en la carrera Integración del Oriente.

Calculador como pocos, con mucha paciencia y tomando el pulso de su verdadera ambición, Roger Ganó la carrera, sin embargo hace pocas horas dijo "basta al automovilismo", y se alejó definitivamente. 1986 fue el año de la total consagración de un piloto de la talla de Roger Méndez que aprendió todas las mañas de su hermano y supo manejar con cautela y precisión.

ETAPA POR ETAPA

La primera etapa"Santa Cruz- Vallegrande", fue ganada por Armin Franulic con 2h. 07' 56" 45/100.

Segundo llegó "Chichi" Méndez y tercero Omar Eid.

En la segunda etapa "Vallegrande - Santa Cruz", otra vez Armin Franulic impuso su ritmo y rebajó el tiempo de ida con el de 2h. 06' 20" 96/100.

En la tercera etapa, "Santa Cruz - Concepción", Getulio Vaca Diez se impuso con gran demostración de su habilidad, con el tiempo de 2h. 33' 40" 93.100.

En la cuarta etapa, Concepción - San Ignacio de Velasco, Armin Franulic volvió a ponerse primero con el tiempo de 1h. 15' 25" 06/100.

Segundo se ubicó "Chichi" Méndez y tercero Johnny Burgos.

En la quinta etapa, San Ignacio - San Javier - Ascensión, Armin Franulic empleó 3h. 14' 37" 14/100. Segundo fue "Chichi" Méndez y tercero Juan Morales.

En la sexta etapa, Armin, siguiendo con su ritmo ganó el tramo "Ascensión de Guarayos-Santa Cruz", con el tiempo de 1h. 52' 40" 89/100.

En la clasificación general,estando primero Miguel Caferata, se equivocó de camino y allí perdió la posibilidad de ganar su primer gran Premio.

Armin Tuvo un percance técnico y sólo pudo mantener el segundo puesto.

En cambio, Roger oportuno como él, se hizo acreedor a la victoria.

Nómina de inscritos

CATEGORIA ESPECIAL.-

1.- "Chilin " Bacarreza.
2.- Eduardo Moreno.
3.- Jorge Robles.
4.- "Gringo" Justiniano.
5.- Miguel Rodas.
6.- José Cascales.
7.- Hugo Alvarado.
8.- Alfredo Casis.
9.- Omar Casis.
10.- Armin Franulic.
11.- René Rocha.

GRUPO "N"

1.- Fernando Virreira.
2.- Henrry Saucedo.
3.- Juan Miguel Aburdene.
4.- Angel Justiniano.
5.- José Luis Guzmán.
6.-"Chichi" Jaldin.
7.- Guido Bejarano.
8.- Juan Carlos Hurtado.
9.- Nixon Burgos.
10.- Joaquín Eguez.
11.- Oly Velarde.
12.- Ronal Jofré.

Omar Eid y Hugo Alvarado viajan hoy a Santa Cruz

Los corredores Omar Eid de Vallegrande y Hug.. Alvarado de La Paz, viajan hoy a Santa Cruz para intervenir en el Gran Premio Integración del Oriente que se iniciará el viernes 21 con la etapa "Santa Cruz-Trinidad".

Omar Eid viaja con la firme decisión de repetir su hazaña de años anteriores. Tiene buena máquina y espera cumplir una buena labor. El sanpedrino Hugo Alvarado que tendrá el apoyo de los mineros de Yungas prometió alcanzar una buena posición en la clasificación general.

Clasificación General

Etapa por etapa 1986

RECORRIDO

PRIMERA ETAPA:	23-8-86 - Santa Cruz - Vallegrande
SEGUNDA ETAPA:	24-8-86 - Vallegrande - Santa Cruz
TERCERA ETAPA:	26-8-86 - Santa Cruz - Concepción
CUARTA ETAPA:	27-8-86 - Concepción - San Ignacio
QUINTA ETAPA:	29-8-86 - San Ignacio - San Javier - Ascención
SEXTA ETAPA:	30-8-86 - Ascención - Santa Cruz
TOTAL RECORRIDO:	1.644 kilómetros

TIEMPOS CATEGORIA ESPECIAL POR ETAPAS

1ra. etapa: Santa Cruz - Vallegrande

1º) Armin Franulic	2.07.56.45
2º) Chichi Méndez	2.11.48.71
3º) Omar Eid	2.14.47.96
4º) Oscar Crespo	2.15.12.78
5º) Miguel Caferata	2.15.21.78
6º) Juan Morales	2.15.24.26

2da. etapa: Vallegrande - Santa Cruz

1º) Armin Franulic	2.06.20.96
2º) Miguel Caferata	2.08.05.73
3º) Oscar Crespo	2.10.28.12
4º) Juan Morales	2.10.28.81
5º) Chichi Méndez	2.11.03.33
6º) Pimpo Bendeck	2.13.57.19

3ra. etapa: Santa Cruz - Concepción

1º) Getulio Vaca Diez	2.33.40.93
2º) Miguel Caferata	2.34.42.15
3º) Chichi Méndez	2.40.13.96
4º) Juan Morales	2.40.21.22
5º) Gringo Justiniano	2.40.21.94
6º) Pimpo Bendeck	2.40.49.01

4ta. etapa: Concepción - San Ignacio de Velasco

1º) Armin Franulic	1.15.25.06
2º) Chichi Méndez	1.16.34.26
3º) Jhonny Burgos	1.17.15.50
4º) Getulio Vaca Diez	1.19.25.27
5º) Jorge Robles	1.20.01.95
6º) Juan Morales	1.20.02.24

FRANULIC GANO 5 ETAPAS EN 1986

Armin Franulic siempre abandonaba los Grandes Premios del Oriente. En 1986 rompió esa mala "racha" y estuvo muy cerca de conseguir una verdadera proeza: ganar el Gran Premio venciendo en todas las etapas.

Armin nos demostró el año pasado que por algo es el tri-campeón nacional. Ahora está primero en el ránking y si gana esta carrera habrá dado un paso importante para retener su título nacional por cuarta vez consecutiva.

Sería un verdadero récord en la historia del automovilismo.

Dieter Hubner y Armando Paravicini ostentan esos títulos y Armin está a punto de conseguirlo.

Pero en el automovilismo nunca está dicha la última palabraaa. Mientras no se baje la bandera a cuadros no se puede cantar victoria.

Hace pocas horas Armin Franulic nos confesó una preocupación: "Quiero ser el número uno otra vez". El campeón nacional tiene una cómoda ventaja sobre sus demás compañeros, empero a Franulic no le gusta ser segundo o tercero. El sólo mira el primer puesto.

En 1986 Franulic ganó cinco de las seis etapas. Perdió la victoria por 12 minutos en la general y nuevamente "Chichi" Méndez fue el vencedor.

De no haberle sucedido estos problemas al piloto del auto rojo, hubiera sido la primera vez en la historia del Gran Premio que un piloto gane de punta a punta esta apasionante carrera.

ARMANDO MONASTERIOS.- El joven piloto paceño, correrá la "integración del Oriente Chino Méndez" en su coche Mazda. La competencia comenzará el viernes.

Para jugar el domingo

CAR y Litoral inician sus entrenamientos

ALWAYS READY.- "La defensa del equipo Always Ready integrada por Luis Galarza, Oscar Sanz, Luis Iriondo, Eduardo Lamparelli, Salomón Enríquez y Hugo Rodríguez, tuvo un buen desempeño en el partido que el plantel del CAR jugó frente al conjunto de San José de Oruro.

Integración del Oriente

Hay 43 inscritos

Bolivar jugará el domingo en Tarija

Luna en Wilsterman

The Strongest analiza bajo rendimiento

SINGANI koctelero de Guadalquivir

PRESENCIA DEPORTIVA
Responsable: Julio D. Lazarte
La Paz, Bolivia, martes 18 de agosto de 1987

SINGANI koctelero de Guadalquivir

"Realizaremos nuevos torneos de ajedrez"

Dirigentes de la Asociación de Ajedrez de La Paz informaron anoche que en la segunda quincena de septiembre se efectuará una competencia departamental de esta disciplina con los auspicios de la dirección departamental de la juventud, SEAMOS y otras entidades.

La asociación local fiscalizará la competencia que posibilitará la participacipon de centenares de ajedrecistas que han mostrado interés por la realización de este torneo.

Por otra parte, Mario Jordán, presidente de la asociación paceña, sostuvo que hoy se efectuará una reunión con la finalidad de definir las fechas en las que se desarrollará el mencionado campeonato.

CASA ARGENTINA

Mario Jordán informó también que se prepara el Torneo de Casa Argentina, correspondiente a primera, segunda, tercera y cuarta categorias, orientado a deportistas infantiles y juveniles, damas y varones.

OTROS CERTAMENES

Con éxito se efectúan los certámenes colegiales que se iniciaron recientemente con el objetivo de promocionar y desarrollar el deporte ciencia que después de la celebración del Campeonato Panamericano de Ajedrez creció de manera notable.

Los deportistas de los colegios Boliviano-Argentino y Maria Inmaculada disputan en medio de gran expectativa sus campeonatos internos.

BASQUETBOL.- Anoche se jugó una nueva fecha del campeonato oficial en el coliseo del Instituto Americano. Mañana continuará el torneo en el Coliseo Cerrado.

Gimnasia y Esgrima ganó a Universitario

Gimnasia y Esgrima, en damas, sumó anoche dos nuevas unidades al cumplirse una nueva fecha del torneo oficial de la Asociación de Básquetbol de La Paz, al derrotar a Universitario por la cuenta de 69 a 43 (33-25).

De esta manera Gimnasia mantiene su condición de líder invicto en esta categoría.

En el partido de fondo, jugado en el Coliseo Cerrado del Instituto Americano, Municipal -varones- derrotó a The Strongest por la cuenta de 76 a 56 (45-26).

Fue la primera victoria lograda por el equipo de Municipal y The Strongest sumó la cuarta derrota consecutiva en este torneo.

El campeonato continuará desarrollándose mañana, con los partidos que se realizará en el Coliseo Cerrado de la calle México, desde las 19.15 horas.

Posiciones

Primera de honor varones

Equipos	Pj	Pg	Pp	Tf	Tc	Pts
Litoral	4	4	0	342	265	8
Ingavi	3	3	0	271	146	6
Colonia	3	2	1	232	216	5
Gimnasia y Esgrima	3	2	1	242	238	5
Universitario	4	1	3	260	313	5
Municipal	4	1	3	266	258	5
The Strongest	4	0	4	276	367	4
The Law	3	0	3	203	285	3

AFLP

Primera "B" aceptó renuncia de Berríos

La primera B de la Asociación de Fútbol de La Paz, en su reunión de anoche, decidió aceptar la renuncia que presentó al cargo de presidente de esta entidad, el Dr. Santiago Berríos Caballero.

La información fue oficializada a PRESENCIA por el dirigente Antonio Saravia quien dijo que esa determinación será puesta a conocimiento del Consejo Central que se reunirá esta noche.

La decisión de la Primera B, se suma a la sección aficionados que fue la primera en aceptar la dimisión del dirigente.

El Consejo Central de la AFLP de esta noche, considerará además, la iniciación del campeonato de primera división A, cuya fecha original de comienzo, el 8 de agosto pasado, sufrió ya una postergación a solicitud de los clubes afiliados a esta sección.

Entregarán mañana secretaría de la Federación de Ciclismo

La nueva directiva de la Federación Boliviana de Ciclismo que preside el dirigente Ernesto Saravia, tomará posesión de la secretaría de esta entidad mañana, a las 18 horas, cuando el ex-presidente de la misma, Julio Sarmiento, haga entrega de todos los bienes y documentación que tiene esta entidad deportiva.

"Debido a un viaje del Sr. Sarmiento es que recibiremos la secretaría mañana, con un inventario estricto, como corresponde y, a partir de la próxima semana, efectuaremos allí las reuniones ordinarias de la Federación", dijo Ernesto Saravia.

El dirigente refirió que entre los planes inmediatos de su directorio, figura el organizar un congreso extraordinario en la ciudad de Santa Cruz, el próximo mes, donde se deberán analizar las reformas de los estatutos y reglamentos de la entidad.

"Vamos a conformar una comisión con los mejores dirigentes para que sean ellos los encargados de revisar estas normas que rigen la vida de la entidad, y adecuar estos de tal manera que no existan dificultades de interpretación en el futuro", dijo el dirigente.

Ernesto Saravia anticipó que la Federación a su cargo tiene importantes proyectos que beneficiarán al ciclismo nacional,

CENTRO JUVENIL.- La juventud católica de El Alto celebra la semana dedicada a San Juan Bosco fundador de los salesianos. En la fotografía se aprecia el moderno centro deportivo que fue construido alrededor del templo católico al cuidado de los sacerdotes Francisco Borello y Franco Palazzo.

BANCO CENTRAL DE BOLIVIA — TABLA No. 153-05-87

TABLA DE COTIZACIONES DEL 18 DE AGOSTO DE 1.987

COD.	PAIS	UNIDAD	MONEDA	TIPO DE CAMBIO
34	ESTADOS UNIDOS	DOLAR	$US	2.0900
33	INGLATERRA	LIBRA	L/	3.3189
15	ALEMANIA	MARCO	D.M.	1.1143
31	SUIZA	FRANCO	FR.S.	1.3428
13	FRANCIA	FRANCO	FR.F.	0.3336
04	BELGICA	FRANCO	FR.B.	0.0537
19	ITALIA	LIRA	LIRA	0.0015
29	ESPAÑA	PESETA	PTA.	0.0164
11	DINAMARCA	CORONA	KR.D.	0.2898
30	SUECIA	CORONA	KR.SW	0.3201
23	NORUEGA	CORONA	KR.N.	0.3058
20	JAPON	YEN	YEN	0.0139
03	AUSTRIA	CHELIN	O.S.	0.1586
07	CANADA	DOLAR	DLS.CAN.	1.5167
40	HOLANDA	FLORIN	FL.	0.9881
08	CHILE	PESO	$CH	0.0093
01	ARGENTINA	AUSTRAL	A	1.0383
22	MEXICO	PESO	$MEX	0.0015
06	BRASIL	CRUZADO	CZ$	0.0453
25	PERU	INTI	I/	0.1319
43	VENEZUELA	BOLIVAR	BOL	0.2776
09	COLOMBIA	PESO	$ COL	0.0085
12	ECUADOR	PESO	$ ECU.	0.0129

TASA LIBOR

1MES	2MESES	3 MESES	6 MESES	12 MESES
6 11/16	6 7/8	6 15/16	7 3/16	7 9/16

NOTA: Estas cotizaciones son indicativas, a excepcion del Dolar americano. Para la compra y venta de otras monedas, favor consultarnos previamente.

Golf

La Paz será sede de sudamericano

La Federación Boliviana de Golf ratificó ayer que La Paz será sede del campeonato sudamericano de golf que se realizará en el mes de octubre en las canchas de "La Paz Golf Club".

Personeros de la federación informaron que se vienen realizando los trabajos necesarios para habilitar las instalaciones de "La Paz Golf Club" que será la sede del torneo sudamericano de golf.

Sobre la organización se informó que se conformó una comité organizador encargado de realizar todas las gestiones necesarias para llevar adelante el campeonato.

SELECCION

La selección de Bolivia que participará en el campeonato sudamericano de golf será designada una vez que terminen los torneos clasificatórios que se realizarán hasta el mes de septiembre.

Los jugadores que integran la preselección nacional cumplirán una fase de entrenamientos durante las próximas semanas en las canchas de "La Paz Gol Club".

En el campeonato sudamericano participarán países del continente con sus mejores exponentes, tanto en la rama masculina como en la femenina.

Las diferentes representaciones harán conocer su asistencia hasta el mes de octubre enviando la nómina correspondiente.

DE COCHABAMBA.- Delegación de Cochabamba que intervino en el torneo nacional de karting que se realizó el pasado domingo en el Circuito de Achumani.

El retorno del "Chato" Rocha

Por:Ramiro Siles Aparicio

Fotos: José Lirauze

-Antes corría más
-Soy sinónimo de Toyota
-No le temo a la muerte

EL "CHATO" ROCHA.- René Rocha, uno de los pilotos que más éxito tuvo en el automovilismo de nuestro país. Volvió hace poco al deporte de sus emociones para seguir "en carrera".

"No creo que este año sea el mejor de mi carrera en el automovilismo nacional porque he tenido grandes temporadas; le recuerdo que fui tres veces campeón nacional cuando era más joven, más intrépido, ahora soy más cuidadoso, pero posiblemente la experiencia que tengo sea la base de un nuevo éxito en esta temporada. Lo que me gusta es competir, lógicamente que a uno también le gusta ganar pero haciendo competencias francas y honestas, eso es lo lindo".

René Rocha, sincero, abierto, claro en sus expresiones, amable como siempre. Volvió en esta temporada al automovilismo luego de un receso prolongado y lo hizo con muchas ganas de triunfar nuevamente, añorando aquellas grandes épocas que lo sitiaron en la cima del automovilismo nacional.

Recuerda que, en 1979, en el circuito San Cristobal de Oruro, batió el récord que mantenía por muchos años Dieter Hubner con 184 kilómetros por hora, marca que hasta hoy no ha sido batida.

"Claro que han habido otros momentos inolvidables, gané dos nacionales, tengo algunos récords en varias competencias lo que todavía me impulsa a seguir en carrera, como en los viejos tiempos, sin embargo, no le puedo pedir más al automovilismo porque ya me ha dado grandes satisfacciones".

René no quisiera recordar los momentos ingratos de su carrera como competidor, pero su gentileza hace que nos cuente un accidente que tuvo, que no lo olvida.

"Fue en el chapare, entré muy fuerte una curva de asfalto a tierra, derrapé, choqué contra un muro y volqué. Ahí quedé moralmente desecho. El carro quedó muy mal y lo dejé como trofeo. Luego pude superar el momento, compré un nuevo coche y en un mes volví a las competencias".

René Rocha lleva en el automovilismo quince años, desde 1972, y destaca que comenzó en un cohe Toyota, marca que hasta hoy mantiene.

"Soy sinónimo de Toyota, siempre he manejado un carro de Toyota Boliviana Ltda. y no cambio esta marca por nada, voy a terminar mi carrera en esta misma línea".

A propósito de coches, René cuenta que todos los que tuvo le han dado satisfacciones. Y recuerda a uno en especial, "que se llamaba trueno, que ganó gran cantidad de competencias departamentales y nacionales".

"También tuve otro, el más veloz de Bolivia, un Célica al que no lo paraba nadie. Me parece que por ello decidieron cambiar la categoría".

René Rocha se alejó del automovilismo por problemas de salud, "que no los quiero recordar".

"Todavía tenemos cuerda para un poco más. Se han dado posibilidades para voler y estoy otra vez metido en el automovlismo".

Finalmente René Rocha, frío en sus declaraciones, dice:

"Con el accidente de Chino Méndez, analizamos con mi familia los riesgos que se corren en el automovilismo, sin embargo, pienso que todos tenemos que morir, unos de una manera y otros de otra, todos tenemos que llegar a lo mismo. Yo no le temo a la muerte, así que me toque morir como me tiene que tocar y punto".

REUNIDOS.- René Rocha, junto a sus hijos y a su copiloto, en la nota que logró PRESENCIA antes que el orureño viajara a Santa Cruz para correr la "Integración del Oriente".

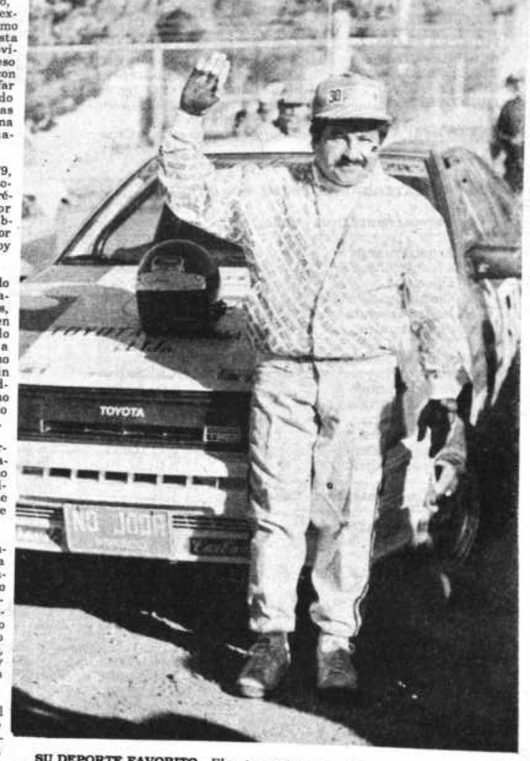

SU DEPORTE FAVORITO.- El automovilismo es el deporte preferido de René Rocha. "Lleva 15 años corriendo y cree que todavía puede "dar más".

Argentina con Chile y Brasil ante México hoy en semifinales

INDIANAPOLIS, 17 (AP).- El sinuoso camino por el oro del fútbol panamericano ingresa mañana en su etapa decisiva con los choques en semifinales entre Argentina-Chile y Brasil-México, cuatro equipos que llegaron a las semifinales por merecimientos propios.

Más allá de los pergaminos y sólo por lo mostrado en el torneo, argentinos y mexicanos son levemente favoritos para llegar a la gran final del viernes.

Pero Chile ha demostrado un gran amor propio para sobreponerse a las adversidades. Y en la jerga del fútbol se dice que "Brasil siempre es Brasil" por más que su técnico Carlos Alberto Sliva haya reconocido que su país "ya no gana con la camiseta".

Argentina-Chile se enfrentarán a partir de las 16.00 (20.00 GMT) y Brasil-México lo harán a las 20.00 (24.00 GMT), en ambos casos en un estadio con capacidad para 14.000 personas, ubicado en las afueras de la ciudad.

Ninguno de los equipos llegó a esta instancia por casualidad o beneficiado por imponderables. Los cuatro demostraron ser indudablemente los mejores, principalmente Argentina y México, que ganaron en la etapa anterior el máximo de seis puntos en tres partidos.

Volibol

Equipo Peruano causa sensación

INDIANAPOLIS, 17 (AP).- El equipo peruano de volibol femenino que compite en los Juegos Panamericanos ha causado sensación en los Estados Unidos.

"Perú es un gran equipo, un verdadero ejemplo de cómo se debe jugar al volibol", declaró la entrenadora de Estados Unidos, Terry Liskevych, después de la derrota de su conjunto ayer ante las peruanas por 3-2 (12-15, 15-5, 15-10 y 15-5).

"Es uno de los mejores equipos del mundo", acotó.

Perú ha ganado los tres partidos que lleva jugados y es firme candidata a pelear el título panamericano con Cuba, que también ganó sus tres encuentros, sin perder ningún set.

"Una las analiza individualmente y piensa que no pueden ser tan buenas. Hacen cosas que nadie más puede hacer", manifestó Liskevych.

Perú y Cuba, que ya están clasificados para las semifinales, se enfrentarán mañana en la última ronda de la etapa eliminatoria. Estados Unidos, en tanto, jugará con Brasil.

Estados Unidos y Brasil tienen un triunfo y dos reveses cada uno.

El quinto y último equipo que compite en el volibol femenino es Canadá, que perdió sus cuatro partidos y está eliminado.

Los partidos de mañana servirán para establecer quienes se enfrentarán en las semifinales.

Liskevych dijo que no obstante su admiración por el equipo peruano, su principal ambición es no tener que medirse con Cuba en las semifinales.

"Admitámoslo, todas estamos tratando de evitar tener que jugar con Cuba", declaró la entrenadora.

atletas por uso de estimulantes

INDIANAPOLIS, 17 (AP).- Seis atletas que participaron en los Juegos Panamericanos, incluso ganadores de medallas de Venezuela y Estados Unidos, fueron descalificados hoy de la competencia acusados de usar drogas, anunció el presidente de la Organización Deportiva Panamericana ODEPA, el mexicano Mario Vazquez Raña .

Los atletas son los venezolanos Bernardo Ocampo y Pedro Torrez, el colombiano Javier Jiménez, el nicaraguense Orlando Vázquez, el norteamericano Bill Green y el basquetbolista Elnes Bollings, de Islas Vírgenes.

"Es definitivamente penoso y triste hacer este anuncio. Quisieramos que algún día no tuviesemos que hacerlo" dijo Vazquez Raña en una conferencia de prensa.

Vazquez Raña dijo que la ODEPA hace cuatro años puso el dedo en la llaga" al denunciar a deportistas por el uso de drogas para lograr mejores actuaciones en la competencia regional.

"Las reglas de la ODEPA y del Comité Olímpico Internacional son muy estrixtas y nosotros nos oponemos a que los atletas comentan estos errores" agregó.

Dijo que quería dejar en claro que al decir que estos deportistas usaron drogas no significa que usen las mismas "que se emplean en otros sectores de la sociedad".

"Ellos usaron anabólicos prohibidos, incluso un diurético para bajar de peso", señaló.

"Nosotros comunicaremos nuestra decisión a las respectivas federaciones nacionales y ellas impondrán las sanciones que correspóndan a sus deportistas" dijo Vazquez Raña.

FUTBOL.- Sergio Luiz, jugador de Brasil, aparece entre los chilenos Francisco Horman (Izquierda) y Claudio Tello durante el partido que ambas selecciones empataron cero a cero en los Juegos Panamericanos (Radiofoto AP).

VOLIBOL.- El argentino Hugo Conte rechaza un balón durante el partido que su selección jugó ante Brasil en el marco del torneo de volibol de los Juegos Panamericanos.

Breves de los juegos

INDIANAPOLIS (EE.UU.) 17 AGO (EFE).- La barrera de las seiscientas mil entradas vendidas desde el comienzo de los X Juegos Panamericanos fue superada ayer, día en que se expidieron 86.663 boletos para un total de 602.267.

-x-x-x-

INDIANAPOLIS, 17 (AP).- Estados Unidos, que sólo ha perdido un campeonato panamericano, y Brasil, el gigante sudamericano, demostraron en la ronda preliminar del básquetbol masculino que son claros favoritos para enfrentarse por el oro.

-x-x-x-

INDIANAPOLIS, 17 (AP).- Ocho seleccionados fueron eliminados del fútbol panamericano, pero equipos como Guatemala y Estados Unidos cumplieron un aceptable trabajo, mientras que la actuación de Colombia fue decepcionante.

También defraudó Paraguay. Dentro de lo previsto estuvieron Cuba, El Salvador, Trinidad Tobago y Canadá.

-x-x-x-

INDIANAPOLIS, 17 (AP).- Los estadounidenses Jackelyn Joyner y Carl Lewis, la cubana Ana Fidelia Quirot y el brasileño Adauto Dominguez fueron los deportistas más sobresalientes en el atletismo de los décimos Juegos Panamericanos, en el que Estados Unidos barrió con los máximos honores en las dos divisiones.

-x-x-x-

INDIANAPOLIS, 17 (AP).- El mexicano Rosendo Ramos, el argentino Gabriel Curuchet y el uruguayo Federico Moreira, con sendas medallas de oro, fueron los pedalistas más destacados de latinoamerica en el ciclismo de los Juegos Panamericanos, que fue dominado por Estados Unidos.

-x-x-x-

INDIANAPOLIS, (EE.UU.) 17 AGO (EFE).- Estados Unidos se ratificó como el más poderoso participante de los X Juegos Panamericanos y fijó marca histórica en la conquista de medallas, al totalizar 323 en apenas la primera semana de competición.

Vázquez Raña no hará proselitismo

INDIANAPOLIS, 17 (AP).- El mexicano Mario Vásquez Raña, Presidente de la Organización Deportiva Panamericanaa (ODEPA), dijo hoy que no realizará campaña alguna en busca de la reelección, en caso de que surja un aspirante al cargo.

"En esta etapa de mi vida no tengo que hacer campaña alguna, porque los hechos y mi labor hablan por mí".

Dirigentes exigen renuncia de la cúpula de la C.B.F.

RIO DE JANEIRO (BRASIL), 17 (EFE).- Los dirigentes de 22 federaciones de las 26 existentes en Brasil decidieron exigir la renuncia del presidente y vicepresidente de la Confederación Brasileña de Fútbol (CBF), Octavio Pinto Guimaraes y Nabi Abi Chedid, por considerarlos "responsables de la crisis que abate al fútbol de este país".

Un informe divulgado hoy por el periódico O Globo de Río de Janeiro, informa que la decisión forma parte de las intenciones que las federaciones nacionales adoptaron para superar la confusa situación que atraviesa el fútbol brasileño.

El mismo informe señala que Pinto Guimaraes y Abi Chedid provocaron la crisis del fútbol brasileño desde que se hicieron cargo de la CBF en enero de 1985, tras ganar las elecciones por un sólo voto frente al candidato oficial Medrado Dias.

Los dirigentes que promovieron la ascensión a la CBF de Pinto Guimaraes y Abi Chedid son los que ahora exigen su renuncia inmediata y anuncian la convocatoria de una asamblea general para elegir a sus sustitutos.

Corea del Sur acepta Proposición del COI

SEUL, 17 AGO (EFE).- Corea del Sur notificó hoy al Comité Olímpico Internacional (COI) que aceptaba la última proposición formulada por este, en el sentido de que Corea del Norte organice algunas competiciones de los Juegos Olímpicos de 1988.

Kim Chong-Ha, presidente del Comité Olímpico de Corea del Sur, manifestó que aceptaban la propuesta realizada por el COI en la cuarta ronda de conversaciones entre el propio COI y los dos organismos olímpicos coreanos, celebradas el pasado mes de julio en Lausana. Kim no añadió más detalles.

Directivos del Comité Olímpico surcoreano afirmaron que la decisión de Kim fue tomada con la condición de que Corea del Norte renuncie a denominarse co-organizadora de los juegos y que participe en ellos incodicionalmente, además, se solicita el paso franco por la fontera -cerrada desde el final de la guerra, hace treinta años- de unos 30 a 40.000 miembros de la "familia olímpica".

Récord en ciclismo

MOSCU, 17 (EFE).- Los ciclistas soviéticos Yekimov, Krasnov, Manakov y Khmelenin lograron un nuevo récord en la prueba de cuatro kilómetros persecución por equipos en pista cubierta, disputada anoche y que ellos mismos habían implantado el sábado pasado, en los campeonatos que se disputan en Moscú.

Es la tercera vez que se bate este récord en dos días. Los ciclistas hicieron anoche un tiempo de 4 minutos, 9 segundos, 930 milésimas. El sábado hicieron 4:11.241, batiendo la marca de 4:12.783 que diez minutos antes lograra otro equipo soviético que rebajó el récord de 4:12.830, en vigor desde el año pasado.

Copa Libertadores

Independiente y River iniciarán semifinales

BUENOS AIRES, 17 (AP).- Independiente y River Plate de Argentina y Peñarol de Uruguay, que en conjunto han ganado 12 de las 27 ediciones del principal torneo de clubes a nivel sudamericano, se aprestan a dirimir la semifinal de la Copa de Fútbol Libertadores de América, por la zona uno.

En el grupo dos se clasificaron semifinalistas del torneo Barcelona de Ecuador, Cobreloa de Chile y América de Cali, Colombia, quienes no han ganado ninguna vez el torneo, aunque sí vicecampeonatos.

Independiente, los llamados "diablos rojos" de la vecina ciudad de Avellaneda logró la clasificación, tras un comienzo vacilante, al vencer ayer al campeón argentino Rosario Central por 3-1.

En este grupo, el uno, ganado por Independiente, quedaron también eliminados los conjuntos venezolanos Unión Deportivo Táchira y Estudiantes de Mérida.

Fixture

GRUPO UNO			
26 de agosto	River Plate		Independiente
03 de septiembre	Peñarol		Independiente
16 de septiembre	Peñarol		River Plate
23 de septiembre	Independiente		River Plate
30 de septiembre	Independiente		Peñarol
07 de octubre	River Plate		Peñarol

GRUPO DOS			
01 de septiembre	Cobreloa		Barcelona
04 de septiembre	Cobreloa		América
09 de septiembre	Barcelona		América
15 de septiembre	Barcelona		Cobreloa
18 de septiembre	América		Cobreloa
23 de septiembre	América		Barcelona

Las fechas de los partidos finales de la Copa fueron fijadas para el 21 de octubre el primer partido, el 28 el segundo y un eventual tercer encuentro para el cinco de noviembre.

Gimnasia

Definirán fecha de nacional

El presidente de la Federación Boliviana de Gimnasia, José Nuñez, informó ayer que el miércoles19 del presente mes los miembros de esa entidad se reunirán para definir la fecha y sede del campeonato nacional de la disciplina.

Con referencia al campeonato nacional, Nuñez manifestó que Santa Cruz fue desiganada como la sede oficial y La Paz como la suplente, pero que el miércoles se definirá cual de las dos ciudades será nominada oficialmente, debido a que la Asociación de Gimnasia de Santa Cruz hizo conocer que no estaria en la posibilidad de llevar adelante el campeonato nacional.

Con relación a la fecha, indicó que el campeonato naiconal se realizaría en el mes de octubre, como se tenía programado, o en su caso sería aplazado hasta noviembre.

Otro de los puntos que se considerará en la reunión será sobre la realización de un curso de gimnasia que será dictado por expertos de la Federación Internacional de Gimnasia en el mes de noviembre.

ATLETAS.- Parte de la selección de atletismo juvenil que representará a la Asociación de La paz en el torneo nacional que se cumplirá este fin de semana en la ciduad de Cochabamba.

Franz Tamayo y Universitario se enfrentan hoy en volibol

Los equipos masculinos de Franz Tamayo y Universitario serán hoy los protagonistas principales de la jornada de volibol, cuando se enfrenten en el último partido de la fecha que se realizará a partir de las 19:00 en la cancha "A" del Coliseo Cerrado ciudad de La Paz.

El partido que jugarán Franz Tamayo y Universitario se iniciará a las 20:30. El equipo de Universitario venció el pasado fin de semana al sexteto de ADICA, con ese resultado se ubicó en el 5º lugar de la clasificación general del torneo de la división primera de honor varones mayores, mientras que el equipo de Franz Tamayo se encuentra en la posición con 11 puntos.

En el primer partido de la fecha de volibol se enfrentarán los sextetos femeninos de Gimnasia Esgrima y Cid La Paz. Ambos planteles se encuentran en la penúltima posición de la tabla comparativa del torneo de la división primera de honor damas mayores con ocho puntos, después de haber jugado seis partidos en lo que va del campeonato.

En el segundo encuentro de la jornada de volibol, jugarán los equipos de Naval y ADICA. Este cotejo se iniciará a las 19:45.

Seleccionado juvenil paceño de atletismo viajará el jueves

La selección juvenil de atletismo de La Paz, viajará al torneo nacional de esta especialidad el próximo jueves, según manifestaron autoridades de la Asociación local.

Los deportistas entrenaron ayer en la tarde en el estadio Hernando Siles, y hoy cumplirán nuevas prácticas en ese escenario deportivo.

Según informaron dirigentes del atletismo paceño, la delegación viajará correctamente uniformada y se espera que puedan alcanzar marcas importantes y destacarse en las diferentes especialidades en las que tomarán parte.

NOMINA

La nómina de atletas que representará a la Asociación de Atletismo de La Paz, es la siguiente: Ruth Katz, Eliana Zuna, Anuska Land, Carla Velazco, Silvia Camacho, Carmiña Terceros, Susana Sanchez, Ivka Bojanic, Caby Morejón, MaryJane Bradbury, Marisol Zenteno, Corina Ayala, Mónica Gozalvez, Justina Callisaya, Carmiña Terceros en damas.

En varones, Jorge Castellón, Vladimir Aponte, Jaime Aponte, Ramiro Vargas, Mariano Arias, Cristian Zárate, Ivan Condori, Antonio Condori, Eduardo Darwich, Marco Martinez, Juan Ramos, Christian Gutierrez, Felix Ajuacho, René Colque, Leonardo vatierra, Adrian Col Mauricio Aponte, Hinojosa, Sergio Zuñ Hernán López, Yerko I Raúl Tapia, Marco Ra la, Johny Torrico, Ger Chávez, Marquez Cárdenas.

En La Paz

Se disputará tercer circuito tenístico

Los dirigentes de la Asociación de Tenis de Paz informaron ayer que todo está previsto para realización del Tercer Circuito Paceño que se efe tuará desde el primero de septiembre en las insta ciones del Club Tenis La Paz.

Intervendrán deportistas, damas y va rones, de 8, IO, 12, 14, 16 y 18 años. Este torneo servirá para calificar a los tenistas que represen tarán a la asociación paceña en el próximo cam peonato nacional que se desarrollará en Cocha bamba en la última semana de septiembre de l presente gestión.

Muestros informantes manifestaron que los tenistas paceños se hallan en una etapa de intensas prácticas con la finalidad de llegar en excelentes condiciones a la disputa del torneo.

Intercolegial:

La Salle ganó en fútbol de salón

La Salle derrotó a Villarruel por cuatro goles a dos al cumplirse ayer una nueva fecha del campeonato intercolegial de fútbol de salón en la cancha "C" del Coliseo Ciudad de La Paz.

En otro partidos se registraron los siguientes resultados: Busch 1 San Javier 0; San Martín ganó por W.O a Topater; Bancario 9 Cervantes 2 y San Francisco 3 Bolívar 2.

También se cumplió una nueva fecha del torneo de volibol para la Primera División de Honor.

En damas, María Auxiliadora venció a Saint Andrew's 2-0 e Instituto Americano se impuso a Lourdes también por dos a cero. En varones, San Calixto le ganó a American School y San Ignacio se impuso a Ingavi.

LA SALLE.- Equipo de futbol de salón del colegio La Salle que interviene en el campeonato intercolegial de la Asociación del Deporte Estudiantil de Formación de La Paz.

Niños especiales se preparan para torneos

Los niños especiales realizan prácticas - constantes para participar en torneos regionales de varias disciplinas dijeron los dirigentes de ABOPANE, Asociación Boliviana de Padres de Niños Especiales.

Los niños especiales participaron recientemente en una olimpiada que se realizó en los Estados Unidos donde obtuvieron medallas de oro y bronce y distinciones importantes.

Dijeron también que "los niños necesitan practicar todas las disciplinas deportivas con la finalidad de que se sientan seguros dentro de la sociedad y puedan fortificar los lazos - filiales

COMPRAMOS

MONTACARGA MOTORIZADO, PEQUEÑO.
VITRINA - MOSTRADOR REFRIGERADO.

BALANZAS PARA FRIAL.

Referencias:
Casilla 8723 telf 366235 La Paz.
Casilla 447 telf 39058 Santa Cruz

AUTOMOVIL CLUB BOLIVIANO

MENSAJE DEL DIRECTORIO DEL A.C.B. EN SU IL ANIVERSARIO

En este IL Aniversario del Automóvil Club Boliviano, el Directorio recién elegido y posesionado el día viernes próximo pasado, hace llegar su saludo a la masa societaria de este casi Cincuentenario Club.

Hace cuarenta y nueve años, un selecto grupo de personalidades como Don Manuel Howson, Don Luis Concha, Cnl. Alfredo Santalla, Don Pablo Baer, Don Ricardo Maldonado, Don Roberto Salinas, Don Alberto Velasco y otros, a la cabeza de Don César Adams Elio, se reunieron para fundar el A.C.B. con el visionario objetivo de empujar y coadyuvar a nuestros gobernantes en el mejoramiento y apertura de caminos; el lograr a través de este medio el turismo carretera, tanto nacional como internacional; propiciar el deporte tuerca; pero por sobre todas las cosas brindar servicios y cooperar a todos los automovilistas del país.

La misión de este Directorio es continuar con estos postulados, legado de nuestros mayores, no nos comprometemos a grandes realizaciones, pero creemos que en la celebración de nuestro MEDIO SIGLO DE EXISTENCIA, entregaremos obras, mejoraremos los servicios acorde con dinámica y avance tecnológico amoldado a nuestra idiosincrasia y recibiremos a nuestros hermanos americanos en la Asamblea de FITAC.

Hoy celebramos nuestro IL Aniversario en la forma más austera por la crisis que nos aqueja, pero estamos seguros que con el concurso de todos nuestros socios, el L Aniversario será festejado con la grandiosidad que merece toda institución que cumple sus "BODAS DE ORO".

¡EL RETO ES GRANDE! pero con la certeza de contar con el desprendimiento y cooperación que caracteriza a nuestros asociados, cumpliremos la meta que nos hemos trazado.

EL DIRECTORIO
La Paz, agosto 17 de 1987

TRES ★★★ ESTRELLAS
Singani de Primera
Extra Fino
DISTRIBUYE
HANSA Ltda.

Mañana proseguirá torneo de la Liga

Blooming aguarda a Universitario

TRES ★★★ ESTRELLAS
Singani de Primera
Extra Fino
DISTRIBUYE
HANSA Ltda.

MARCO BARRERO.- El buen arquero de Blooming y la selección nacional, declaró que el equipo celeste saldrá a conseguir la victoria mañana, en su partido con Universitario.

SANTA CRUZ, 17 (PRESENCIA).- Con una sesión de fútbol que cumplió en su campo deportivo, el plantel de Blooming culminó sus entrenamientos esta mañana, con miras al partido que jugará el miércoles con Universitario por la cuarta fecha del torneo de la Liga del Fútbol Profesional Boliviano.

Dirigentes de Blooming, oficializaron que el partido comenzará a las 20.30 horas en el estadio Ramón Aguilera Costas de esta capital.

Nito Veiga, director técnico del equipo cruceño, adelantó que el plantel titular no presentará variantes en relación al último compromiso, excepción hecha de Iver Valladares que reemplazará en el puesto de marcador a Antonio Revuelta que está lesionado. Y es posible, según se dijo, que reaparezca Rolando Coimbra como marcador central.

Juan Carlos Sánchez, Miguel Angel Noro y Víctor Hugo Andrada, se recuperaron rápidamente de sus lesiones y no tendrán ninguna dificultad para ser parte del equipo que jugará con Universitario.

Blooming formaría con Barrero, Valladares, Noro, Coimbra, Vaca, Castillo, Herrera, Andrada, Paniagua, Sánchez y Rojas que también volvería al planterl. :Sin embargo, el técnico tendrá la última palabra al respecto.

Los jugadores se mostraron optimistas y declararon que ganarán el partido. Es el caso de Marco Barrero, el arquero quien señaló que "será un partido difícil, sin embargo, estamos preparados para hacer un buen partido y lograr las dos unidades".

Blooming practicará hoy y cerrará sus entrenamientos con una sesión recreativa.

PRACTICAS DE BLOOMING.- El equipo de Blooming de la ciudad de Santa Cruz de la Sierra, culminará hoy sus prácticas con miras al partido que jugará mañana en la capital oriental ante Universitario de Sucre.

Para jugar con Real:

Petrolero finaliza entrenamientos

COCHABAMBA, 17 (PRESENCIA).- Las incuestionables como importantes victorias conseguidas a su turno por Aurora y Wilsterman frente a The Strongest y Destroyers, respectivamente, poco menos que obligan a Petrolero a buscar la victoria el próximo miércoles frente a Real Santa Cruz en el complemento de la cuarta fecha de la liga.

Los petroleros con una mentalidad ganadora y con el deseo de no ser menos continuaron hoy con sus entrenamientos con la idea fija de ganar los dos puntos que le permitan continuar ocupando los sitiales de privilegio en el actual certamen que comienza a ganar en emotividad y expectativa.

Los "refineros" practicaron hoy en una de las canchas auxiliares del estadio Félix Capriles y prácticamente el entrenador Luis Terán tiene definido el equipo titular que enfrentará a Real Santa Cruz. De no mediar imponderables de último momento Petrolero formaría el miércoles con Bernuncio en el arco, Suazo, Deladillo, Bengolea, Rocha, Quiróz, Farel, Cortéz, Tartalo, Velasco y Guillén.

Durante la práctica efectuada hoy el equipo considerado titular efectuó fútbol por espacio de 45 minutos para posteriormente complementar el trabajo con una sesión de tipo técnico táctico. Petrolero entrenará nuevamente mañana y de esa manera pondrá fin a su preparación para el encuentro del miércoles.

PETROLERO.- El plantel de Petrolero de Cochabamba, finalizará hoy sus entrenamientos para jugar mañana con Real, en el valle, por la cuarta fecha del torneo de la Liga profesional de Fútbol.

Always Ready comienza prácticas

El primer plantel del club Always Ready reinicia hoy sus entrenamientos con miras al partido que jugará el domingo 23 del presente mes frente al plantel de Litoral.

Los integrantes del equipo de Always Ready realizarán un trabajo de preparación física en la zona de Aranjuez, bajo la dirección de Norberto Fernández y Francisco Sandoval.

Los miembros del cuerpo técnico del club Always Ready manifestaron que no exiten lesionados y que sólo se espera la recuperación del defensor Miguel Obed, quien por prescripción médica no jugó el domingo pasado frente al con-junto de San José de Oruro.

Sobre el partido que jugó Always Ready frente a San José, el técnico del conjunto paceño dijo: "Estoy satisfecho por el rendimiento de los jugadores en el partido del domingo. Considero que Always Ready es un plantel en formación y que con el transcruso de los partidos iremos mejorando. Lo importante es que se logró un triunfo que nos da cierta tranquilidad para encar nuestro próximo encuentro frente al equipo de Litoral".

Por su parte los jugadores de Always Ready coincidieron con la opinión del técnico del plantel al manifestar que se jugó bien frente al conjunto de San José y que el marcador pudo ser mayor de no haber perdido las oportunidades de gol que se les presentaron.

"Ahora iniciaremos nuestra preparación para jugar con Litoral, sabemos que éste equipo cuenta con buenos jugadores, pero buscaremos un triunfo para seguir sumando puntos", agregaron.

ORLANDO RIVERA

Con referencia a la contración del jugador Orlando Rivera, personeros de Always Ready informaron que el exjugador de San José fue contratado por la institución y que en las próximas horas será habilitado ante la Liga Profesional del Fútbol Boliviano.

ENTRENAMIENTOS

Los entrenamientos del primer equipo de Always Ready continuarán mañana en la cancha del club 31 de Octubre. En esa práctica los jugadores del CAR realizarán un trabajo técnico-táctico bajo la dirección de Norberto Fernández.

BOLIVAR JUGARA EL DOMINGO EN TARIJA

El equipo de Bolívar jugará el domingo enTarija con Municipal de esa ciudad, en partido de preparación del plantel paceño que recién actuará por el torneo liguero el próximo 26 de este mes.

Los integrantes del equipo fueron citados hoy al estadio Libertador de Tembladerani a las 9.30 horas para reanudar los entrenamientos de la semana.

Bolívar, derrotó el domingo 6-0 a Independiente Alas en Tembladerani, en el primer cotejo de preparación durante su receso de la Liga Profesional.

Hoy retornará a las prácticas en dos sesiones de labor física y técnica que estarán dirigidas por el entrenador Jorge Habegger.

Luna entrenó en club Wilsterman

COCHABAMBA, 17 (PRESENCIA).- El futbolista argentino, Sergio Oscar Luna, llegó anoche a esta ciudad procedente de Buenos Aires con el objeto de llegar a un acuerdo con los dirigentes de Wilsterman S.A. para continuar vistiendo la casaca aviadora en la temporada 87.

En declaraciones a PRESENCIA DEPORTIVA, Sergio Luna señaló: "Vengo nuevamente a Cochabamba para brindar mi esfuerzo y capacidad a una institución tan importante como es Wilsterman. Felizmente el pase ya me pertenece y estimo que dentro de pocas horas más llegaremos a un acuerdo con los dirigentes del club".

De principio -según manifestó el futbolista- ya se han establecido las bases para un acuerdo positivo para ambas partes, restando únicamente definir pequeños aspectos de tipo económico. Esto hace suponer que la contratación de Luna es ya un hecho por lo que el jugador comenzó a entrenar a partir de hoy.

La llegada de Luna y su inminente contratación, constituye una parte de la determinación adoptada en la reunión del directorio de Wilsterman en sentido de contratar en forma inmediata refuerzos para el equipo de fútbol. Al margen de Luna en las próximas horas podrían haber otras novedades en Wilsterman S.A.

Directorio de Litoral respalda a jugadores

Los miembros del directorio del club Litoral sostuvieron ayer una reunión con los jugadores del equipo para hacerles conocer su confianza y ratificar el respaldo al cuerpo técnico. La reunión se realizó en las oficianas del predidente de la institución, Willy Arriaza.

En la reunión el titular del club Litoral manifestó su preocupación por los resultados logrados hasta la fecha por el primer equipo, pero manifestó que los miembros del directorio tienen confianza en que el rendimiento del equipo mejorará en el transcurso de los próximos encuentros por el campeonato de la Liga Profesional del Fútbol Boliviano.

El presidente de Litoral dijo que no se castigará a los jugadores con multas o suspensión de contratos porque los miembros del directorio tienen confianza en que los integrantes del plantel y esperan que se supere esta etapa de derrotas.

A nombre de los jugadores habló el capitán del equipo, Ramiro Vargas, quien manifestó que los jugadores se comprometen a mejorar el rendimiento y lograr resultados positivos. "El domingo nos rehabilitaremos con una victoria. Todos mis compañeros trabajan, pero los resultados no son los que nosotros quisiéramos", agregó.

Según informaron personeros del club Litoral la reunión se realizó debido a la preocupación de varios simpatizantes de la institución que mandaron cartas por las tres derrotas que sufrió Litoral en el transcurso del presente campeonato de la Liga.

Por su parte el director técnico del equipo de Litoral, Wilfredo Camacho, manifestó que no había que desesperarse ya que son los primeros partidos del campeonato y que en el plantel tiene buenos juga-

REUNION.- Los miembros del directorio del club Litoral y los jugadores del equipo de fútbol se reunieron

The Strongest aplica sanciones económicas

El directorio de The Strongest aplicará una fuerte sanción económica al primer plantel de fútbol, debido a la mala actuación que tuvieron en el partido del sábado último, cuando perdieron en Cochabamba frente al club Aurora por tres a cero.

La información la proporcionó anoche el presidente de The Strongest, Lic. Efraín Gutierrez, quién sostuvo "no se puede permitir un mal desempeño, y se ha determinado por lo mismo esa sanción económica al plantel y tomaremos otras medidas drásticas, sin descartarse alguna separación de algún elemento del primer equipo", sin añadir otros elementos de juicio al respecto.

El directorio atigrado se reunirá esta noche para conocer un informe técnico en relación al partido del sábado pasado, y adoptar otras decisiones.

El vice-presidente de la entidad, Lic. Fernando Landa, por su parte, no descartó la posibilidad de incorporar a algún jugador de primera línea para el mediocampo del primer plantel.

Entre tanto los jugadores cumplieron ayer una labor de órden físico y técnico en el sector de Achumani, advirtiéndose algunas ausencias de jugadores que no retornaron de Cochabamba, los mismos que deberán incorporarse hoy al trabajo del primer plantel.

Por otra parte, se informó que se está en negociaciones con algunos clubes del interior para permitir la presentación de The Strongest en algún distrito, como el Beni por ejemplo, dado que los atigrados tienen un paréntesis en el

RICARDO FONTANA.- Buen valor de The Strongest. El equipo "atigrado", reanudó sus

713004	Padre Caballo (Urubucha)	1	ML	22-DIC-966
713000	PROVINCIA ANGEL SANDOVAL		CL	16-DIC-948
712100	PRIMERA SECCION MUNICIPAL		CSL	16-DIC-948
712101	San Matias	6	ML	12-OCT-880
712102	La Gaiba	1	CCL	26-NOV-947
712103	Las Petas	1	CCL	27-OCT-927
712104	Santo Corazon	1	ML	12-OCT-880
713000	PROVINCIA MANUEL MA. CABALLERO		CL	04-NOV-960
713100	PRIMERA SECCION MUNICIPAL		CSL	04-NOV-960
713101	Comarapa	6	ML	02-NOV-886
713102	San Mateo	1	ML	04-NOV-960
713103	Capillas	1	CCL	20-NOV-914
713104	Manzanal	1	CCL	20-NOV-914
713105	Pulquina	1	CCL	20-NOV-914
713106	San Isidro	1	ML	04-NOV-960
713107	San Juan del Potrero	1	CCL	25-SEP-883
713108	Torrecillas	1	ML	04-NOV-960
713200	SEGUNDA SECCION MUNICIPAL		CSL	04-NOV-960
713201	Saipina	4	ML	04-NOV-960
713202	Chilon	1	CCL	02-NOV-886
713203	Oconi	1	ML	04-NOV-960
714000	PROVINCIA GERMAN BUSCH		CL	30-NOV-984
714100	PRIMERA SECCION MUNICIPAL		CL	30-NOV-984
714101	Puerto Suarez	6	ML	30-NOV-984
714102	El Carmen	1	CCL	26-FEB-947

DEPARTAMENTO DE BENI

CODIGO	DISTRITO ELECTORAL	MUN.	BASE LEGAL	
800000	BENI	121	CDS	18-NOV-842
801099	Ciudad de Trinidad	12	FUN.	JUNIO 1556
801000	PROVINCIA CERCADO		CDS	09-JUL-856
801100	PRIMERA SECCION MUNICIPAL		CSDS	09-JUL-856
801101	San Javier	4	MDS	09-JUL-856
801102	San Pedro	1	MDS	09-JUL-856
802000	PROVINCIA VACA DIEZ		CL	19-ENE-900
802100	PRIMERA SECCION MUNICIPAL		CSL	19-ENE-900
802101	Riberalta	6	CCL	22-OCT-894
802102	Concepcion	1	CCL	20-NOV-914
802103	Florida	1	CCL	20-NOV-914
802104	Ivon	1	CCL	20-NOV-914
802200	SEGUNDA SECCION MUNICIPAL		CSL	19-ENE-900
802201	Villa Bella	4	ML	19-ENE-900
802202	Cachuela Esperanza	1	CCL	20-NOV-914
802203	Yata	1	CCL	20-NOV-914
802300	TERCERA SECCION MUNICIPAL		CL	30-OCT-931
802301	Guayaramerin	4	CCL.	20-NOV-914
803000	PROVINCIA GRAL. J. BALLIVIAN		CDL	03-DIC-937
803100	PRIMERA SECCION MUNICIPAL		CSDS	09-JUL-856
803101	Reyes	6	MDS	09-JUL-856
803102	Cavinas	1	MDS	09-JUL-856
803103	Puerto Salinas	1	CCL	20-NOV-914
803200	SEGUNDA SECCION MUNICIPAL		CSL	07-DIC-942
803201	Rurrenabaque	4	MDL	03-DIC-937
803300	TERCERA SECCION MUNICIPAL		CSL	07-DIC-942
803301	San Borja	4	MDS	09-JUL-856
803400	CUARTA SECCION MUNICIPAL		CCL	07-DIC-942
803401	Santa Rosa	4	CCL	16-AGO-911
804000	PROVINCIA YACUMA		ML	22-OCT-894
804100	PRIMERA SECCION MUNICIPAL		CSD	09-JUL-856
804101	Santa Ana de Yacuma	6	MD	09-JUL-856
804102	Jose A. de Palacios	1	ML	17-OCT-940
804200	SEGUNDA SECCION MUNICIPAL		CCL	12-ENE-900
804201	Exaltacion	4	MD	09-JUL-856
804202	San Jose	1	MD	09-JUL-856
805000	PROVINCIA MOXOS		ML	27-NOV-941
805100	PRIMERA SECCION MUNICIPAL		ML	27-NOV-941
805101	San Ignacio de Moxos	6	MDS	09-JUL-856
805102	San Francisco	1	MDL	03-DIC-937
805103	San Lorenzo	1	CCL	20-NOV-914
806000	PROVINCIA MARBAN		CDL	03-DIC-937
806100	PRIMERA SECCION MUNICIPAL		CCL	27-NOV-941
806101	Loreto	6	MDS	09-DIC-856
806102	Limoquije	1	CCL	20-NOV-914
806103	Sachojere	1	CCDS	19-MAY-937
806104	San Antonio de Loras	1	MDS	19-MAY-937
806200	SEGUNDA SECCION MUNICIPAL		CSL	27-NOV-941
806201	San Andres	4	CCDS	19-MAY-937
806202	Pereoto	1	MDS	19-MAY-937
806203	San Lorenzo	1	ML	27-NOV-941
807000	PROVINCIA MAMORE		CL	27-NOV-941
807100	PRIMERA SECCION MUNICIPAL		CSL	27-NOV-941
807101	San Joaquin	6	MDS	09-JUL-856
807200	SEGUNDA SECCION MUNICIPAL		CSL	27-NOV-941
807201	San Ramon	4	MDS	09-JUL-856
807202	Las Pampitas	1	ML	27-NOV-941
807300	TERCERA SECCION MUNICIPAL		CSL	03-DIC-945
807301	Puerto Siles	4	ML	27-NOV-941
807302	Santa Rosa de Vigo	1	ML	03-DIC-945
807303	Alejandria	1	ML	03-DIC-945
807304	More	1	CCDL	27-JUN-966
808000	PROVINCIA ITENEZ		ML	05-DIC-904
808100	PRIMERA SECCION MUNICIPAL		CSDS	09-JUL-856
808101	Magdalena	6	MDS	09-JUL-856
808102	Orobaya	1	CCL	16-DIC-931
808103	Baures	1	ML	05-NOV-904
808104	Versalles	1	CCL	20-NOV-914
808105	Mategua	1	CCL	17-NOV-911
808106	Guacarage	1	MDS	09-JUL-856
808107	El Carmen	1	MDS	09-JUL-856

DEPARTAMENTO DE PANDO

CODIGO	DISTRITO ELECTORAL	MUN.	BASE LEGAL	
900000	PANDO	110	CL	24-SEP-938
900099	Ciudad de Cobija	12	FUN.	09-FEB-906
901000	PROVINCIA NICOLAS SUAREZ		DS	08-SEP-951
901100	PRIMERA SECCION MUNICIPAL		CSL	24-SEP-938
901101	Porvenir	6	CCL	24-SEP-938
901102	Santa Cruz	1	CCL	24-SEP-938
901103	Campo Ana	1	CCL	24-SEP-938
901104	San Luis	1	CCL	24-SEP-938
901200	SEGUNDA SECCION MUNICIPAL		CSL	24-SEP-938
901201	Bolpebra	4	CCL	24-SEP-938
901202	Mukden	1	CCL	24-SEP-938
901203	Chapacura	1	CCL	24-SEP-938
901300	TERCERA SECCION MUNICIPAL		CSL	24-SEP-938
901301	Bella Flor	4	CCL	24-SEP-938
901302	Costa Rica	1	CCL	24-SEP-938
901303	Mercier	1	CCL	24-SEP-938
902000	PROVINCIA MANURIPI		CL	24-SEP-938
902100	PRIMERA SECCION MUNICIPAL		CSL	24-SEP-938
902101	Puerto Rico	6	CCL	24-SEP-938
902102	Carmen	1	CCL	24-SEP-938
902103	Conquista	1	CCL	24-SEP-938
902104	Victoria	1	CCL	24-SEP-938
902200	SEGUNDA SECCION MUNICIPAL		CSL	24-SEP-938
902201	San Pedro	4	CCL	24-SEP-938
902202	San Pablo	1	CCL	24-SEP-938
902203	Maravilla	1	CCL	24-SEP-938
902300	TERCERA SECCION MUNICIPAL		CSL	24-SEP-938
902301	Filadelfia	4	CCL	24-SEP-938
902302	Arroyo Grande	1	CCL	24-SEP-938
902303	San Miguelito	1	CCL	24-SEP-938
902304	Chive	1	CCL	24-SEP-938
903000	PROVINCIA MADRE DE DIOS		CL	24-SEP-938
903100	PRIMERA SECCION MUNICIPAL		CSL	24-SEP-938
903101	Puerto Gonzalo Moreno	6	CCL	18-SEP-958
903102	Trinidadcito	1	CCL	24-SEP-938
903103	Agua Dulce	1	CCL	24-SEP-938
903104	Las Piedras	1	CCL	24-SEP-938
903200	SEGUNDA SECCION MUNICIPAL		CSL	24-SEP-938
903201	San Lorenzo	4	CCL	24-SEP-938
903202	Exaltacion	1	CCL	24-SEP-938
903203	Chorrillos	1	CCL	24-SEP-938
903204	Fortaleza	1	CCL	24-SEP-938
903300	TERCERA SECCION MUNICIPAL		CSL	24-SEP-938
903301	Sena	4	CCL	24-SEP-938
903302	Bolivar	1	CCL	24-SEP-938
903303	Asuncion	1	CCL	24-SEP-938
904000	PROVINCIA ABUNA		CL	24-SEP-938
904200	SEGUNDA SECCION MUNICIPAL		CSL	24-SEP-938
904201	Humaita	4	CCL	24-SEP-938
904202	Ingavi	1	CCL	24-SEP-938
904203	Tacna	1	CCL	24-SEP-938
904300	TERCERA SECCION MUNICIPAL		CSL	24-SEP-938
904301	Santa Rosa	4	CCL	24-SEP-938
904302	Macebe	1	CCL	24-SEP-938
904303	Teduzara	1	CCL	24-SEP-938
905000	PROVINCIA GRAL. F. ROMAN		CL	19-OCT-963
905100	PRIMERA SECCION MUNICIPAL		CSL	19-OCT-963
905101	Fortaleza	6	ML	19-OCT-963
905102	Rio Negro	1	CCL	24-SEP-938
905103	Nuevo Manoa	1	ML	19-OCT-963
905104	Manoa	1	CCL	24-SEP-938
905200	SEGUNDA SECCION MUNICIPAL		CSL	19-OCT-963
905201	Loma Alta	4	CCL	24-SEP-938
905202	Villa Nueva	1	ML	19-OCT-963
905203	Perseverancia	1	ML	19-OCT-963
905300	TERCERA SECCION MUNICIPAL		CSL	19-OCT-963
905301	Santos Mercado	4	CCL	24-SEP-938
905302	Eureka	1	ML	19-OCT-963
905303	Macuripe	1	ML	19-OCT-963

H. CORTE NACIONAL ELECTORAL

PUBLICACION OFICIAL

CODIFICACION DE ASIENTOS ELECTORALES

ELECCIONES MUNICIPALES 1987

EL BBA LE AYUDA A PAGAR SUS IMPUESTOS

Poniendo a su disposición un
LOCAL EXCLUSIVO DE RECAUDACION IMPOSITIVA.

Socabaya 272 Entre Mercado y Mcal. Santa Cruz

- * Estratégicamente ubicado
- * Con atención rápida y eficiente.
- * Con sistemas altamente computarizados

OLVIDESE DE LAS LARGAS COLAS
EN EL BANCO BOLIVIANO AMERICANO
ACELERAMOS SUS TRAMITES TRIBUTARIOS.

ADEMAS:

AGENCIA COMERCIO
AGENCIA GARITA DE LIMA
AGENCIA VILLA FATIMA
AGENCIA EL ALTO

Banco Boliviano Americano

BBA *el banco*

514202	Yonza	4	ML	26-DIC-949
514203	Ayque	1	ML	26-DIC-949
514204	Cacona	1	ML	26-DIC-949
514205	Kaquena	1	ML	13-DIC-961
514206	Coquerza	1	ML	13-DIC-961
515000	PROVINCIA MODESTO OMISTE	1	ML	26-DIC-949
515100	PRIMERA SECCION MUNICIPAL		CL	18-SEP-958
515101	Villazon		CSL	18-SEP-958
		6	ML	19-MAR-941
515102	Berque			
515103	Mojo	1	ML	19-MAR-941
515104	Moraya	1	ML	19-MAR-941
515105	Sococha	1	CCL	12-NOV-846
515106	Chaqua	1	ML	19-MAR-941
515107	Casira	1	ML	19-MAR-941
515108	Chipihuayco	1	ML	19-MAR-941
515109	Sarcari	1	ML	19-MAR-941
515110	San Pedro de Sococha	1	ML	19-MAR-941
515111	Salitre			
515112	Sajnasti	1	CCL	08-NOV-965
515113	Turuma	1	CCL	05-FEB-985
516000	PROVINCIA ENRIQUE VALDIVIESO	1	CCL	18-OCT-984
516100	PRIMERA SECCION MUNICIPAL		ML	06-FEB-985
516101	San Agustin		ML	06-FEB-985
516102	Alota	6	ML	06-FEB-985
516103	Cerro Gordo	1	ML	06-FEB-985
516104	Todos Santos	1	ML	06-FEB-985

DEPARTAMENTO DE TARIJA

CODIGO	DISTRITO ELECTORAL	MUN.	BASE LEGAL
600000	TARIJA	137	MDS 24-SEP-831
601099	Ciudad de Tarija	12	FUN. 04-JUL-574
601000	PROVINCIA CERCADO		CDS 06-JUL-843
601100	PRIMERA SECCION MUNICIPAL		CSDS 06-JUL-843
601101	Junacas	1	ML 13-DIC-963
601102	San Mateo	1	CCL 20-NOV-914
601103	Lazareto	1	CCL 20-NOV-914
601104	Santa Ana	1	MDS 06-JUL-843
601105	Tolomosa	1	MDS 06-JUL-843
601106	Yesera	1	ML 19-OCT-880
601107	San Agustin	1	CCL 13-DIC-963
601108	Alto de España	1	CCL 13-DIC-963
602000	PROVINCIA ARCE		CL 08-NOV-894
602100	PRIMERA SECCION MUNICIPAL		CSL 08-NOV-894
602101	Padcaya	6	MDS 06-JUL-843
602102	Camacho	1	CCL 20-NOV-914
602103	Merced	1	CCL 20-NOV-914
602104	Mecoya	1	CCL 20-NOV-914
602105	Droza	1	CCL 20-NOV-914
602106	Rejara	1	CCL 20-NOV-914
602107	San Francisco	1	CCL 20-NOV-914
602108	Rosillas	1	CCL 20-NOV-914
602109	Tacuara	1	CCL 20-NOV-914
602110	Tariquia	1	CCL 20-NOV-914
602111	Chaguaya	1	MDS 12-AGO-876
602112	Cañas	1	ML 08-NOV-894
602200	SEGUNDA SECCION MUNICIPAL		CSL 07-DIC-956
602201	Beraejo	4	MDS 12-AGO-876
602202	Fortin Campero	1	CCL 07-DIC-956
602203	Candaditos	1	CCL 07-DIC-956
602204	Porcelana	1	CCL 07-DIC-956
602205	Arrozales	1	CCL 07-DIC-956
602206	Juntas de San Antonio	1	CCDS 28-MAY-883
603000	PROVINCIA GRAN CHACO		CDS 12-AGO-876
603100	PRIMERA SECCION MUNICIPAL		CSDS 12-AGO-876
603101	Yacuiba	6	MDS 12-AGO-876
603102	Aguarenda	1	ML 19-OCT-880
603103	Caiza (Villa Ingavi)	1	MDS 12-AGO-876
603104	San Jose de Pocitos	1	CCDS 31-MAR-952
603105	Itirjuro	1	CCL 20-NOV-914
603200	SEGUNDA SECCION MUNICIPAL		CSL 15-NOV-912
603201	Carapari	4	ML 10-NOV-832
603202	Saladillo	1	CCL 25-SEP-911
603203	Itau	1	MDS 12-AGO-876
603204	Zapatera	1	CCL 20-NOV-914
603300	TERCERA SECCION MUNICIPAL		CSDS 24-AGO-937
603301	Villa Montes	4	MDS 24-AGO-937
604000	PROVINCIA AVILEZ		Ref. Maga 1901
604100	PRIMERA SECCION MUNICIPAL		CSDS 06-JUL-843
604101	Uriondo o Concepcion	6	MDS 12-AGO-876
604102	Juntas	1	ML 19-OCT-880
604103	Choclocca	1	CCL 19-NOV-913
604200	SEGUNDA SECCION MUNICIPAL		CSL 26-DIC-957
604201	Yunchara	4	MDS 06-JUL-843
604202	Palqui	1	CCL 26-DIC-957
604203	Quebrada Honda	1	CCL 26-DIC-957
604204	Tojo	1	CCL 20-NOV-914
604205	Copaçabana	1	CCL 26-DIC-957
604206	Ancreza	1	CCL 26-DIC-957
604207	Belen	1	CCL 20-NOV-914
604208	Churquis	1	CCL 26-DIC-957
604209	Buena Vista	1	CCL 26-DIC-957
604210	Noquera	1	CCL 26-DIC-957
604211	San Pedro	1	CCL 26-DIC-957
604212	Santa Cruz de Azloca	1	CCL 26-DIC-957
605000	PROVINCIA MENDEZ		CL 19-OCT-880
605100	PRIMERA SECCION MUNICIPAL		CSDS 6-JUL-843
605101	San Lorenzo	6	MDS 06-JUL-843
605102	Cajas	1	ML 19-OCT-880
605103	Tomatas Grande (Erque)	1	ML 25-OCT-945
605104	Canaseoro	1	CCL 06-NOV-911
605105	Tucumilla	1	CCL 20-NOV-914
605106	El Rancho	1	ML 25-OCT-945
605107	San Pedro de las Peñas	1	MDS 06-JUL-843
605108	La Calama	1	ML 25-OCT-945
605109	Sella	1	MRS 15-MAY-934
605110	Tomatas (Tomatitas)	1	ML 25-OCT-945
605111	San Lorencito	1	CCL 20-NOV-914
605112	La Victoria	1	ML 25-OCT-945
605113	Erquis	1	CCL 20-NOV-914
605114	Leon Cancha	1	ML 25-OCT-945
605200	SEGUNDA SECCION MUNICIPAL		CSL 25-OCT-945
605201	El Puente	4	ML 25-NOV-905
605202	Paicho	1	ML 25-OCT-945
605203	Ircalaya	1	CCL 12-OCT-912
605204	Carrizal (Larrizol)	1	ML 25-OCT-945
605205	Chayaza	1	ML 19-OCT-880
605206	Iscayachi	1	CCL 18-OCT-893
605207	Churqui	1	ML 25-OCT-945
605208	Huarnachi	1	ML 25-OCT-945
605209	Tomayapo	1	MDS 06-JUL-843
606000	PROVINCIA BURNET O'CONNOR		ML 03-DIC-906
606100	PRIMERA SECCION MUNICIPAL		CSL 18-NOV-832
606101	San Luis (Entre Rios)	6	ML 10-NOV-832
606102	Huayco	1	CCL 20-NOV-914
606103	Ipaguazu	1	CCL 20-NOV-914
606104	Suaruro	1	ML 19-OCT-880
606105	Chimeo	1	ML 19-OCT-880
606106	La Cueva	1	CCL 20-NOV-914
606107	Narvaez	1	CCL 20-NOV-914
606108	San Diego	1	ML 10-NOV-832
606109	Chiquiaca	1	CCL 12-OCT-912
606110	Salinas	1	ML 10-NOV-832
606111	Turupayo	1	CCL 20-NOV-914

DEPARTAMENTO DE SANTA CRUZ

CODIGO	DISTRITO ELECTORAL	MUN.	BASE LEGAL
700000	SANTA CRUZ	275	MDS 23-ENE-826
701099	SANTA CRUZ DE LA SIERRA	12	FUN. 21-MAY-595
701000	PROVINCIA ANDRES IBAGEZ		MDS 06-DIC-944
701100	PRIMERA SECCION MUNICIPAL		ML 25-SEP-883
701101	Palmar del Oratorio	6	CCL 19-OCT-945
701102	Porongo	1	ML 25-SEP-883
701103	Villa Arrien	1	CCL 19-OCT-945
701200	SEGUNDA SECCION MUNICIPAL		CSL 19-OCT-945
701201	Cotoca	4	ML 25-SEP-883
701202	Paurito	1	ML 25-SEP-883
701203	Ingenio Montero Hoyos	1	CCDS 25-MAR-938
701300	TERCERA SECCION MUNICIPAL		CSL 19-OCT-945
701301	Ayacucho	4	ML 19-OCT-945
701302	Terevinto	1	ML 25-SEP-883
701400	CUARTA SECCION MUNICIPAL		CSL 14-SEP-957
701401	La Guardia	4	CCL 06-NOV-940
702000	PROVINCIA WARNES		CL 27-NOV-919
702100	PRIMERA SECCION MUNICIPAL		CSL 27-NOV-919
702101	Warnes	6	ML 27-NOV-919
702102	Tocomechi	1	ML 27-NOV-919
702103	Los Chacos	1	ML 02-DIC-941
702104	Juan Latino	1	ML 02-DIC-941
702105	Azuzaqui	1	ML 27-NOV-919
702106	Chuchio	1	ML 27-NOV-919
703000	PROVINCIA VELASCO		CDS 12-OCT-880
703100	PRIMERA SECCION MUNICIPAL		CSDS 12-OCT-880
703101	San Ignacio	6	CCDS 12-OCT-880
703102	Santa Ana	1	MDS 12-OCT-880
703103	Santa Rosa de la Roca	1	CCDS 16-SEP-915
703200	SEGUNDA SECCION MUNICIPAL		CSL 27-OCT-927
703201	San Miguel	4	MDS 12-OCT-880
703202	San Rafael	1	MDS 12-OCT-880
704000	PROVINCIA ICHILO		CL 08-ABR-926
704100	PRIMERA SECCION MUNICIPAL		CSL 08-ABR-926
704101	Buena Vista	6	ML 25-SEP-883
704102	San Javier	1	ML 08-ABR-926
704103	San Miguel	1	ML 08-ABR-926
704104	San Isidro	1	ML 08-ABR-926
704200	SEGUNDA SECCION MUNICIPAL		CSL 11-NOV-941
704201	San Carlos	4	ML 25-SEP-880
705000	PROVINCIA CHIQUITOS		ML 12-OCT-880
705100	PRIMERA SECCION MUNICIPAL		ML 12-OCT-880
705101	San Jose de Chiquitos	6	ML 12-OCT-880
705102	El Cerro de Concepcion	1	ML 12-OCT-880
705103	San Juan	1	ML 12-OCT-880
705300	TERCERA SECCION MUNICIPAL		CSL 26-NOV-947
705301	Robore	4	CCL 26-NOV-947
705302	Santa Ana	1	CCL 30-AGO-913
705303	Santiago	1	ML 12-OCT-880
706000	PROVINCIA SARAH		CL 25-SEP-883
706100	PRIMERA SECCION MUNICIPAL		CSL 25-SEP-883
706101	Portachuelo	6	ML 25-SEP-883
706102	San Ignacio	1	ML 08-ABR-926
706200	SEGUNDA SECCION MUNICIPAL		CSL 08-ABR-926
706201	Santa Rosa	4	ML 25-SEP-883
706202	Palometas	1	ML 08-ABR-926
706203	La Estrella	1	CCRL 24-NOV-908
706204	Cuatro Ojos	1	CCRL 24-NOV-908
707000	PROVINCIA CORDILLERA		ML 06-SEP-894
707100	PRIMERA SECCION MUNICIPAL		MSR 17-MAR-864
707101	Lagunillas	6	MR 17-MAR-864
707102	Aguio	1	CCL 20-NOV-914
707200	SEGUNDA SECCION MUNICIPAL		CSL 06-SEP-894
707201	Charagua	4	ML 06-SEP-894
707202	Saipuru	1	CCL 28-SEP-863
707203	Parapeti Grande	1	ML 06-SEP-894
707204	Izozog	1	ML 06-SEP-894
707300	TERCERA SECCION MUNICIPAL		CSL 28-NOV-906
707301	Cabezas	4	ML 28-NOV-906
707302	Abapo	1	ML 28-NOV-906
707303	Florida	1	ML 28-NOV-906
707304	Pirai	1	ML 28-NOV-906
707305	El Curiche	1	CCL 20-NOV-914
707306	El Filo	1	CCL 20-NOV-914
707400	CUARTA SECCION MUNICIPAL		CSL 27-SEP-926
707401	Cuevo	4	ML 27-SEP-926
707402	Boyuibe	1	ML 27-SEP-926
707500	QUINTA SECCION MUNICIPAL		CSL 06-NOV-940
707501	Gutierrez	4	ML 06-NOV-940
707502	Ipita	1	CCL 06-NOV-940
707600	SEXTA SECCION MUNICIPAL		CSL 06-NOV-940
707601	Camiri	4	CCL 06-NOV-940
707602	Choreti	1	CCL 29-NOV-914
708000	PROVINCIA VALLEGRANDE		ML 25-SEP-883
708100	PRIMERA SECCION MUNICIPAL		CSL 18-OCT-984
708101	Vallegrande	6	ML 18-OCT-984
708102	Santa Ana	1	ML 18-OCT-984
708103	Guadalupe	1	ML 18-OCT-984
708104	San Juan del Chaco	1	ML 18-OCT-984
708105	Alto Seco	1	ML 18-OCT-984
708106	El Bello	1	ML 18-OCT-984
708107	Mankaipa	1	ML 18-OCT-984
708108	Naranjo	1	ML 18-OCT-984
708109	Tucusancillo	1	ML 18-OCT-984
708110	Santa Rosita	1	ML 18-OCT-984
708111	Piraimiri	1	ML 18-OCT-984
708112	Kasamonte	1	ML 18-OCT-984
708113	Loma Larga	1	ML 18-OCT-984
708114	Temporal	1	ML 18-OCT-984
708115	Masicuri	1	ML 18-OCT-984
708116	Gitanos	1	ML 18-OCT-984
708200	SEGUNDA SECCION MUNICIPAL		CCDS 14-ENE-972
708201	Trigal	4	CCL 25-SEP-883
708202	Muyurina	1	CCDS 14-ENE-971
708203	Lagunillas	1	CCDS 14-ENE-971
708204	La Aguada	1	CCDS 14-ENE-971
708300	TERCERA SECCION MUNICIPAL		CSDS 14-ENE-971
708301	Moroporo	4	CCL 25-SEP-883
708302	Ariruma	1	CCDS 14-ENE-972
708303	Abra del Astillero	1	CCDS 14-ENE-972
708304	AÑapance	1	CCDS 14-ENE-972
708305	La Laja	1	CCDS 14-ENE-972
708400	CUARTA SECCION MUNICIPAL		CSDS 14-ENE-972
708401	Postrer Valle	4	CCL 25-SEP-883
708402	San Juan de la Ladera	1	MDS 14-ENE-972
708403	Tierras Nuevas	1	CCDS 14-ENE-972
708500	QUINTA SECCION MUNICIPAL		CSDS 14-ENE-972
708501	Pucara	4	MDS 14-ENE-972
708502	La Higuera	1	CCDS 14-ENE-972
709000	PROVINCIA FLORIDA		CL 15-DIC-924
709100	PRIMERA SECCION MUNICIPAL		CSL 15-DIC-924
709101	Samaipata	6	ML 25-SEP-883
709102	San Juan del Rosario	1	ML 15-DIC-924
709200	SEGUNDA SECCION MUNICIPAL		CSL 15-DIC-924
709201	Pampa Grande		
709202	El Mataral	1	CCL 20-NOV-914
709300	TERCERA SECCION MUNICIPAL		CSDS 12-MAY-938
709301	Mairana	4	CCL 07-NOV-887
709400	CUARTA SECCION MUNICIPAL		CSL 24-SEP-943
709401	Quirusillas	4	CCL 20-NOV-914
710000	PROVINCIA OB. SANTIESTEBAN		CL 02-DIC-941
710100	PRIMERA SECCION MUNICIPAL		CSL 02-DIC-941
710101	Montero	6	CCL 04-DIC-912
710200	SEGUNDA SECCION MUNICIPAL		CSL 02-DIC-941
710201	Gral. A. Saavedra	4	ML 24-NOV-913
710300	TERCERA SECCION MUNICIPAL		CSL 27-OCT-983
710301	Mineros	4	CCL 27-OCT-983
711000	PROVINCIA GUFLO DE CHAVEZ		CL 16-SEP-915
711100	PRIMERA SECCION MUNICIPAL		CSL 16-SEP-915
711101	Concepcion	6	ML 12-OCT-880
711102	Santa Rosa del Palmar	1	ML 16-SEP-915
711103	San Pedro	1	ML 16-SEP-915
711200	SEGUNDA SECCION MUNICIPAL		CSL 16-SEP-915
711201	San Javier	4	ML 12-OCT-880
711202	Santa Rosa de la Mina	1	CCL 25-SEP-883
711204	Saucedo	1	CCL 19-NOV-943
711300	TERCERA SECCION MUNICIPAL		CSL 22-DIC-986
711301	Ascension de Guarayos (C.)	4	ML 22-DIC-986
711302	Guillermo Añez o Ascension	1	CCL 22-DIC-986
711303	El Puente	1	ML 22-DIC-986

CODIGO	DISTRITO ELECTORAL	MUN.	BASE LEGAL
409109	Sacabaya	1	CCL 30-DIC-948
409110	Villa Vitalina	1	CCL 15-SEP-957
409111	San Antonio de Pitacollo	1	CCL 30-SEP-957
409112	Buea Queani	1	CCL 27-DIC-963
409113	Tunupa	1	CCL 27-ENE-967
409114	Cruz de Huayllas	1	CCL 24-ENE-969
409115	Villa Rosario	1	CCL 07-FEB-986
409200	SEGUNDA SECCION MUNICIPAL		CSDS 09-JUN-966
409201	Loipasa	4	ML 11-NOV-950
409202	Pagador	1	CCL 08-SEP-964
409300	TERCERA SECCION MUNICIPAL		CSL 03-ABR-986
409301	Todos Santos	4	ML 03-ABR-986
409400	CUARTA SECCION MUNICIPAL		CSL 18-OCT-968
409401	La Rivera	4	ML 07-DIC-942
409402	Cahuana	1	CCL 09-MAY-980
409500	QUINTA SECCION MUNICIPAL		CSL 16-SEP-983
409501	Chipaya	4	ML 16-SEP-983
409502	Ayparavi	1	ML 16-SEP-983
409503	Vestrullani	1	ML 16-SEP-983
410000	PROVINCIA SAUCARI		CL 23-NOV-963
410100	PRIMERA SECCION MUNICIPAL		CSL 23-NOV-963
410101	Toledo	6	ML 30-NOV-872
410102	Saucari	1	CCL 23-NOV-963
410103	Chuquina	1	CCL 23-NOV-963
410104	Challavito	1	CCL 23-NOV-963
410105	Culluri	1	CCL 23-NOV-963
410106	Characasi	1	CCL 23-NOV-963
410107	Catuyo	1	CCL 23-NOV-963
410108	Untavi	1	CCL 23-NOV-963
410109	Kari-Kari	1	CCL 23-NOV-963
410110	Challa Cruz	1	CCL 28-FEB-986
411000	PROVINCIA TOMAS BARRON		CL 07-MAR-980
411100	PRIMERA SECCION MUNICIPAL		CSL 07-MAR-980
411101	Eucaliptus	6	ML 27-OCT-927
411102	Alcomarca	1	CCL 07-MAR-980
411103	Machacamarca	1	CCL 07-MAR-980
411104	Tarucamarca	1	CCL 07-MAR-980
411105	Huancaroma	1	CCL 07-MAR-980
411106	Amachuma	1	CCL 07-MAR-980
411107	Quelcata	1	CCL 07-MAR-980
412000	PROVINCIA SUD CARANGAS		CL 31-MAR-980
412100	PRIMERA SECCION MUNICIPAL		CSL 31-MAR-980
412101	Santiago de Andamarca	6	ML 11-NOV-950
412102	Orinoca	1	ML 11-NOV-950
412103	Belen de Andamarca	1	CCL 18-SEP-959
412104	Eduardo Avaroa	1	CCL 09-SEP-964
412105	Cruz de Huayllamarca	1	CCL 25-MAR-980
412106	Real de Machacamarca	1	ML 31-MAR-980
412107	Calama	1	ML 31-MAR-980
413000	PROVINCIA SAN PEDRO DE TOTORA		CL 09-MAY-980
413100	PRIMERA SECCION MUNICIPAL		CSL 09-MAY-980
413101	Totora	6	ML 11-NOV-950
413102	Huancanapi	1	CCL 29-NOV-961
413103	Marquirivi	1	CCL 02-NOV-964
413104	Romero Cota	1	ML 09-MAY-980
413105	Crucero	1	L 09-MAY-980
413106	Calasaya	1	CCL 04-MAR-986
414000	PROVINCIA SEBASTIAN PAGADOR		CL 16-MAR-984
414100	PRIMERA SECCION MUNICIPAL		ML 16-MAR-984
414101	Santiago de Huari	6	ML 16-MAR-984
414102	Condo "C"	1	ML 16-MAR-984
414103	Condo "K"	1	ML 16-MAR-984
414104	Urmiri de Quillacas	1	ML 16-MAR-984
414105	Vichajlupe	1	ML 16-MAR-984
414106	Lagunillas	1	ML 16-MAR-984
414107	Mochohoca	1	ML 16-MAR-984
414108	Cahuayo	1	ML 16-MAR-984
414109	Caracota	1	ML 16-MAR-984
414110	Caico Bolivar	1	CCL 28-FEB-986

DEPARTAMENTO DE POTOSI

CODIGO	DISTRITO ELECTORAL	MUN.	BASE LEGAL
500000	POTOSI	364	MDS 23-ENE-826
501099	Ciudad de Potosi	12	FUN. 01-ABR-545
501000	PROVINCIA TOMAS FRIAS		L 04-OCT-895
501100	PRIMERA SECCION MUNICIPAL		L 04-OCT-895
501101	Tinguipaya	6	MDS 07-SEP-863
501102	Tarapaya	1	Ref. Mapa 1859
501103	Huari Huari	1	CCL 28-FEB-986
501200	SEGUNDA SECCION MUNICIPAL		CSL 28-NOV-963
501201	Yocalla	4	Ref. Mapa 1859
501202	Salinas de Yocalla	1	ML 28-NOV-963
501203	Urmiri	1	ML 28-NOV-963
501204	Santa Lucia	1	ML 28-NOV-963
501205	Cahuayo	1	CCL 31-ENE-986
502000	PROVINCIA RAFAEL BUSTILLO		CL 08-OCT-908
502100	PRIMERA SECCION MUNICIPAL		CSL 08-OCT-908
502101	Uncia	6	CCDS 27-DIC-899
502102	Rio Verde	1	CCL 15-ENE-963
502200	SEGUNDA SECCION MUNICIPAL		CSL 08-OCT-908
502201	Chayanta	4	MDS 01-DIC-865
502202	Panacachi	1	MDS 01-DIC-865
502203	Aymaya	1	MDS 01-DIC-865
502204	Amayapampa	1	CCDS 27-DIC-899
502205	Coataca	1	CCL 06-DIC-962
502206	Chiuta Calacala	1	CCL 24-ENE-969
502207	Chuquiuta	1	CCL 28-FEB-986
502300	TERCERA SECCION MUNICIPAL		CSL 22-DIC-957
502301	Llallagua	4	CCDS 27-DIC-899
502302	Jachaja	1	CCL 28-FEB-986
503000	PROVINCIA CORNELIO SAAVEDRA		CL 06-NOV-925
503100	PRIMERA SECCION MUNICIPAL		CSL 06-NOV-925
503101	Betanzos	6	ML 25-SEP-911
503102	Quivincha	1	ML 06-NOV-925
503103	Millares	1	ML 06-NOV-925
503104	Otuyo	1	MDS 07-SEP-863
503105	Siporo	1	MDS 07-SEP-863
503106	Potobamba	1	MDS 07-SEP-863
503107	Tecoya	1	ML 06-NOV-925
503108	Poco-Poco	1	MDS 07-SEP-863
503109	Tuero	1	ML 06-NOV-925
503200	SEGUNDA SECCION MUNICIPAL		CSL 04-ENE-929
503201	Chaqui	4	MDS 07-SEP-863
503202	Coipasa	1	ML 06-NOV-925
503300	TERCERA SECCION MUNICIPAL		CSL 08-DIC-948
503301	Tacobamba	4	MDS 07-SEP-863
503302	Colavi	1	ML 06-NOV-925
503303	Yaguacari	1	ML 08-DIC-948
503304	Machacamarca	1	ML 06-NOV-925
503305	Rodeo	1	ML 08-DIC-948
503306	Ancoma	1	ML 06-NOV-925
504000	PROVINCIA CHAYANTA		ML 03-SEP-880
504100	PRIMERA SECCION MUNICIPAL		CSL 03-SEP-880
504101	Colquechaca	6	MDS 09-FEB-877
504102	Macha	1	MDS 01-DIC-865
504103	Surumi	1	MDS 01-DIC-865
504104	Ayoma	1	CCL 20-NOV-914
504105	Rosario	1	CCL 20-NOV-914
504106	Chayrapata	1	MDS 01-DIC-865
504200	SEGUNDA SECCION MUNICIPAL		CSL 24-ENE-911
504201	Ravelo	4	ML 14-NOV-913
504202	Pitantora	1	MDS 01-DIC-865
504203	Tomoyo	1	CCL 24-ENE-911
504204	Antora	1	CCL 20-NOV-914
504205	Huaycoma	1	MDS 01-DIC-865
504206	Toroca	1	CCL 20-NOV-914
504300	TERCERA SECCION MUNICIPAL		CSDS 14-FEB-927
504301	Pocoata	4	MDS 01-DIC-865
504302	Cenajo	1	ML 04-DIC-912
504303	Tacarani	1	ML 04-DIC-912
504304	Chavala	1	MDS 01-DIC-865
504305	Coempaya	1	MDS 14-FEB-927
504306	San Juan de Arrospata	1	CCL 15-NOV-950
504307	Kesimpuco	1	CCL 15-NOV-950
504400	CUARTA SECCION MUNICIPAL		CSL 16-NOV-963
504401	Ocuri	4	CCL 19-OCT-906
504402	Maragua	1	CCL 19-OCT-906
504403	Marcoma	1	ML 16-NOV-963
505000	PROVINCIA CHARCAS		ML 03-SEP-880
505100	PRIMERA SECCION MUNICIPAL		CSL 07-SEP-880
505102	San Marcos	1	MD 01-DIC-865
505103	Moscari	1	MD 01-DIC-865
505104	Micani	1	MD 01-DIC-865
505105	Toracari	1	MD 01-DIC-865
505106	Eskencachi	1	CCL 28-FEB-986
505300	TERCERA SECCION MUNICIPAL		CSL 15-NOV-912
505301	Toro-Toro	4	CCL 21-NOV-883
505302	Julo	1	CCL 20-NOV-914
505303	Añahuani	1	CCL 20-NOV-914
505304	Carasi	1	MD 01-DIC-865
505305	Yambata	1	ML 15-NOV-912
505306	Tambo Ckasa	1	CCL 20-NOV-914
506000	PROVINCIA NOR CHICHAS		CD 26-AGO-863
506100	PRIMERA SECCION MUNICIPAL		CSDS 26-AGO-863
506101	Cotagaita (C. Sgo. de Cotagait	6	MDS 05-FEB-863
506102	Toropalca	1	MD 26-AGO-863
506103	Tumusla	1	Ref. Mapa 1859
506104	Vichacla	1	CCL 12-NOV-846
506105	Pampa Grande	1	CCRL 21-NOV-908
506106	La Carreta	1	CCL 20-NOV-914
506107	Chati	1	CCL 20-NOV-914
506108	Rio Blanco	1	CCL 20-NOV-914
506109	Cornaca	1	CCL 20-NOV-914
506110	Quechisla	1	ML 21-SEP-963
506111	Cerro Colorado	1	CCL 20-NOV-914
506112	Mormorque	1	CCL 20-NOV-914
506113	Laytapi	1	CCL 15-ABR-985
506114	Ramadas	1	CCL 15-ABR-985
506200	SEGUNDA SECCION MUNICIPAL		CSL 16-ENE-911
506201	Vitichi	4	MDS 05-FEB-863
506202	Calcha	1	MDS 05-FEB-863
506203	Sagrario	1	ML 21-SEP-963
506204	Ara	1	CCL 19-OCT-963
506205	Yamisla	1	CCL 20-SEP-984
507000	PROVINCIA ALONZO DE IBAÑEZ		CL 12-DIC-923
507100	PRIMERA SECCION MUNICIPAL		CSL 12-NOV-923
507101	Sacaca	6	MDS 01-DIC-865
507400	CUARTA SECCION MUNICIPAL		CSL 10-NOV-938
507401	Caripuyo	4	CCL 20-NOV-914
507402	Colloma	1	ML 10-NOV-938
507403	Cotana	1	CCL 10-NOV-938
507404	Chojlla	1	CCL 10-NOV-938
507405	Vila Sirca	1	ML 10-NOV-938
507406	Guanacoma	1	CCL 10-NOV-938
507407	Challviri	1	CCL 10-NOV-938
507408	Jankho-Jankho	1	CCL 10-NOV-938
507409	Juntavi	1	CCL 10-NOV-938
507410	Chaicuriri	1	CCL 10-NOV-938
508000	PROVINCIA SUD CHICHAS		CD 26-AGO-863
508100	PRIMERA SECCION MUNICIPAL		CSD 26-AGO-863
508101	Tupiza	6	MDS 05-FEB-863
508102	Chillco	1	CCD 26-AGO-863
508103	Esmoraca	1	MDS 05-FEB-863
508104	Suipacha	1	Ref. Mapa 1859
508105	Talina	1	MDS 05-FEB-863
508106	Villa Pacheco	1	ML 11-FEB-926
508107	Quiriza	1	CCDS 18-SEP-937
508108	Oro Ingenio	1	CCD 26-AGO-863
508109	Concepcion	1	MD 26-AGO-863
508110	Chorolque	1	MD 26-AGO-863
508111	Soracaya	1	CCD 26-AGO-863
508112	Oploca	1	CCL 20-NOV-914
508113	Rufino Carrasco	1	CCL 28-ENE-985
508200	SEGUNDA SECCION MUNICIPAL		CSL 21-SEP-963
508201	Atocha	4	MDS 26-AGO-863
508202	Chocaya	1	MDS 26-AGO-863
508203	Portugalete	1	MD 05-FEB-863
508204	Santa Barbara	1	ML 21-SEP-963
508205	Tacmari	1	ML 21-SEP-963
508206	Guadalupe	1	CCDS 26-AGO-863
508207	Chorolque Viejo	1	ML 21-SEP-963
508208	San Vicente	1	CCD 26-AGO-863
509000	PROVINCIA NOR LIPEZ		CL 04-DIC-885
509100	PRIMERA SECCION MUNICIPAL		CSL 26-DIC-949
509101	Colcha "K" (V. Martin)	6	ML 26-DIC-949
509102	San Cristobal	1	MDS 26-AGO-863
509103	Santiago	1	ML 26-DIC-949
509104	Cocani	1	ML 26-DIC-949
509105	Rio Grande	1	ML 26-DIC-949
509106	San Juan	1	ML 26-DIC-949
509107	Santiago de Agencha	1	CCL 06-NOV-948
509109	Chuvica	1	CCL 21-DIC-948
509110	Llavica	1	ML 26-DIC-949
509111	Julaca	1	ML 26-DIC-949
509200	SEGUNDA SECCION MUNICIPAL		CSL 26-DIC-949
509201	San Pedro de Quemes	4	ML 26-DIC-949
509202	Pelcoya	1	ML 26-DIC-949
509203	Pajancha	1	ML 26-DIC-949
509204	Chiguana	1	CCL 05-OCT-927
509205	Cana	1	ML 26-DIC-949
509206	Soniquera	1	CCL 21-DIC-948
510000	PROVINCIA SUD LIPEZ		CL 04-DIC-885
510100	PRIMERA SECCION MUNICIPAL		CSL 04-DIC-885
510101	San Pablo de Lipez	6	MDS 23-NOV-865
510102	Guadalupe	1	CCL 04-DIC-885
510103	San Antonio de Lipez	1	ML 04-DIC-885
510104	Quetena Grande	1	CCL 10-FEB-985
510300	TERCERA SECCION MUNICIPAL		CSL 20-SEP-984
510301	San Antonio de Esmoruco	4	ML 20-SEP-984
511000	PROVINCIA JOSE MA. LINARES		CL 20-NOV-883
511100	PRIMERA SECCION MUNICIPAL		CSL 20-NOV-883
511101	Puna	6	ML 07-SEP-863
511102	Belen	1	ML 06-NOV-925
511103	Miculpaya	1	MDS 07-SEP-863
511104	Duraznos	1	ML 06-NOV-925
511105	Otavi	1	ML 06-NOV-925
511106	Pacasi	1	ML 06-NOV-925
511107	Turuchipa	1	ML 06-NOV-925
511108	Vilacaya	1	MDS 07-SEP-863
511109	Esquiri	1	MDS 07-SEP-863
511110	German Busch	1	CCL 08-SEP-964
511111	Inchasi	1	CCL 04-MAR-986
511200	SEGUNDA SECCION MUNICIPAL		CSL 01-NOV-984
511201	Caiza "D"	4	ML 01-NOV-984
511202	Tuctapari	1	ML 01-NOV-984
511203	Cucho Ingenio	1	ML 01-NOV-984
511204	La Lava	1	ML 01-NOV-984
512000	PROVINCIA ANTONIO QUIJARRO		ML 04-NOV-929
512100	PRIMERA SECCION MUNICIPAL		CSDS 05-NOV-889
512101	Uyuni	6	ML 05-NOV-889
512102	Coroma	1	MDS 07-SEP-863
512103	Pulacayo	1	CCL 24-SEP-912
512104	Huanchaca	1	CCL 24-SEP-912
512105	Chacala	1	Ref. Mapa 1859
512200	SEGUNDA SECCION MUNICIPAL		CSL 27-ENE-967
512201	Tomave	4	MDS 07-SEP-863
512202	Calasaya	1	CCL 12-DIC-961
512203	Tholapampa	1	MDS 07-SEP-863
512204	Yura	1	Ref. Mapa 1859
512205	Ubina	1	CCL 20-ENE-985
512206	Viluyo	1	Ref. Mapa 1901
512207	Opoco	1	
512208	Tica Tica	1	CCL 31-ENE-986
512209	Cuchagua	1	CCL 11-ABR-986
512300	TERCERA SECCION MUNICIPAL		CSL 27-ENE-967
512301	Porco	4	MDS 07-SEP-863
512302	Condoriri	1	ML 27-ENE-967
512303	Chaquilla	1	ML 27-ENE-967
512304	Churcuita	1	CCL 28-FEB-986
512305	Karma	1	ML 27-ENE-967
513000	PROVINCIA GRAL. B. BILBAO		CL 10-NOV-938
513100	PRIMERA SECCION MUNICIPAL		CSL 10-NOV-938
513101	Arampampa	6	CCL 18-OCT-893
513102	Charca	1	ML 10-NOV-938
513103	Haycuri	1	CCL 10-NOV-938
513104	Mollevilque	1	CCL 10-NOV-938
513105	Pararani	1	CCL 10-NOV-938
513106	Taconi de Caine (Laime)	1	ML 10-NOV-938
513107	Sarcuri	1	CCL 10-NOV-938
513108	Humaviza	1	CCL 10-NOV-938
513109	Marcavi	1	ML 10-NOV-938
513110	Santiago	1	ML 10-NOV-938
513111	Acasio	1	MDS 01-DIC-865
514000	PROVINCIA DANIEL CAMPOS		CL 26-DIC-949
514100	PRIMERA SECCION MUNICIPAL		CSL 26-DIC-949
514101	Llica	6	ML 26-DIC-949
514102	Cahuana	1	ML 26-DIC-949
514103	Palaya	1	ML 26-DIC-949
514104	Chacoma	1	ML 26-DIC-949
514105	Tres Cruces	1	ML 26-DIC-949
514106	Canquella	1	ML 26-DIC-949
514107	San Pablo de Napa	1	ML 26-DIC-949

DEPARTAMENTO DE CHUQUISACA

CODIGO	DISTRITO ELECTORAL	MUN.	BASE LEGAL
100000	CHUQUISACA	206	MDS 23-ENE-826
101099	Ciudad de Sucre	12	FUN. 29-SEP-538
101000	PROVINCIA OROPEZA		CL 18-NOV-912
101100	PRIMERA SECCION MUNICIPAL		CSL 18-NOV-912
101101	Yotala	6	ML 18-NOV-912
101102	Arabate	1	ML 18-NOV-912
101103	Chaunaca	1	CCL 17-OCT-912
101104	Chuqui-Chuqui	1	CCL 20-NOV-914
101105	Huanipaya	1	CCL 20-NOV-914
101106	Huayllas	1	ML 18-NOV-912
101107	Mamahuasi	1	CCL 20-NOV-914
101108	Mojotoro	1	ML 18-NOV-912
101109	Potolo	1	CCL 17-OCT-912
101110	Pulqui	1	CCL 20-NOV-914
101111	Quila-Quila	1	ML 18-NOV-912
101112	Huata	1	ML 18-NOV-912
101113	Maragua	1	CCL 05-ENE-950
101114	San Lazaro	1	ML 18-NOV-912
101115	San Sebastian	1	ML 18-NOV-912
101116	Tuero	1	ML 18-NOV-912
101200	SEGUNDA SECCION MUNICIPAL		CSL 18-NOV-912
101201	Poroma	4	ML 18-NOV-912
101202	Huañoma	1	CCL 20-NOV-914
101203	Pocpo	1	ML 18-NOV-912
101204	Copavilque	1	CCL 20-NOV-914
101205	Siccha	1	ML 18-NOV-912
101206	Sapse	1	ML 18-NOV-912
101207	La Palca	1	ML 18-NOV-912
102000	PROVINCIA AZURDUY		CL 05-DIC-917
102100	PRIMERA SECCION MUNICIPAL		CSL 05-DIC-917
102101	Azurduy	6	ML 05-DIC-917
102102	Las Casas	1	CCL 29-NOV-941
102103	Antonio Lopez	1	CCL 29-NOV-941
102200	SEGUNDA SECCION MUNICIPAL		CSL 31-OCT-945
102201	Tarvita (Villa Orias)	4	MDS 20-NOV-879
102202	San Pedro	1	ML 31-OCT-945
102203	Mariscal Braun	1	CCL 30-NOV-931
103000	PROVINCIA ZUDAÑEZ		CL 05-DIC-917
103100	PRIMERA SECCION MUNICIPAL		CSL 05-DIC-917
103101	Zudañez	6	ML 05-DIC-917
103200	SEGUNDA SECCION MUNICIPAL		CSDS 21-DIC-926
103201	Presto	4	MDS 20-NOV-879
103202	Pasopaya	1	MDS 21-DIC-926
103203	Rodeo	1	MDS 20-NOV-879
103300	TERCERA SECCION MUNICIPAL		CSL 14-ENE-941
103301	Mojocoya	4	MDS 20-NOV-879
103400	CUARTA SECCION MUNICIPAL		CSL 22-NOV-948
103401	Ricardo Mujia (Icla)	4	MDS 20-NOV-879
103402	Pedro Jose Silvetti	1	ML 22-NOV-948
104000	PROVINCIA TOMINA		MDS 20-NOV-879
104100	PRIMERA SECCION MUNICIPAL		CSDS 20-NOV-879
104101	Padilla	6	ML 03-ENE-827
104200	SEGUNDA SECCION MUNICIPAL		CSDS 20-NOV-879
104201	Tomina	4	ML 19-DIC-888
104300	TERCERA SECCION MUNICIPAL		ML 01-ABR-932
104301	Sopachuy	4	MDS 20-NOV-879
104400	CUARTA SECCION MUNICIPAL		CSL 20-SEP-957
104401	Alcala	4	MDS 20-NOV-879
104500	QUINTA SECCION MUNICIPAL		CSL 26-NOV-962
104501	El Villar	4	MDS 20-NOV-879
104502	Juana A. de Padilla (Segura)	1	CCL 30-DIC-948
105000	PROVINCIA HERNANDO SILES		MDS 27-DIC-951
105100	PRIMERA SECCION MUNICIPAL		CSL 13-OCT-840
105101	Monteagudo	6	ML 18-OCT-893
105102	San Juan del Piray	1	MR 12-MAR-874
105200	SEGUNDA SECCION MUNICIPAL		CSL 24-DIC-957
105201	San Pablo de Huacareta	4	ML 24-DIC-957
105202	Añimbo	1	ML 24-DIC-957
105203	Rosario del Ingre	1	ML 24-DIC-957
106000	PROVINCIA YAMPARAEZ		CL 18-NOV-912
106100	PRIMERA SECCION MUNICIPAL		CSL 18-NOV-912
106101	Tarabuco	6	ML 19-ENE-900
106102	Paccha	1	ML 19-ENE-900
106103	Sotomayor	1	CCL 17-OCT-912
106200	SEGUNDA SECCION MUNICIPAL		CSL 19-MAR-941
106201	Yamparaez	4	ML 19-ENE-900
107000	PROVINCIA NOR CINTI		L 23-MAR-944
107100	PRIMERA SECCION MUNICIPAL		CSL 05-NOV-886
107101	Camargo	6	ML 05-NOV-886
107102	Acchilla	1	MDS 20-NOV-879
107103	Lintaca	1	CCL 21-NOV-908
107104	Tacaquira	1	Ref. Mapa 1859
107200	SEGUNDA SECCION MUNICIPAL		CSL 24-SEP-928
107201	San Lucas	4	MDS 20-NOV-879
107202	Chinimayo	1	ML 24-NOV-928
107203	Collpa	1	MDS 20-NOV-879
107204	Payacota del Carmen	1	CCL 31-OCT-913
107205	Pirhuani	1	ML 24-NOV-928
107206	Uruchini	1	ML [illegible]
107207	Ocuri	1	CCL [illegible]
107300	TERCERA SECCION MUNICIPAL		CSL 03-ENE-984
107301	Incahuasi	4	CCL 03-ENE-984
107302	Pucara de Yatina	1	CCL 03-ENE-984
107303	Santa Elena	1	CCL 03-ENE-984
107304	Huajlaya	1	CCL 03-ENE-984
108000	PROVINCIA BELISARIO BOETO		CL [illegible]-OCT-943
108100	PRIMERA SECCION MUNICIPAL		CSL 15-OCT-943
108101	Pescado (Villa Serrano)	6	MDS 20-NOV-879
108102	Mendoza	1	CCL 27-NOV-941
108103	Urriolagoitia	1	CCL 27-NOV-941
109000	PROVINCIA SUD CINTI		CDS 23-MAR-944
109100	PRIMERA SECCION MUNICIPAL		CSDS 23-MAR-944
109101	Camataqui (Villa Abecia)	6	MDS 20-NOV-879
109102	San Juan	1	CCL 05-NOV-886
109103	Impora	1	CCL 19-OCT-907
109104	La Torre	1	CCL 20-NOV-914
109105	Tarcana	1	CCL 20-NOV-914
109106	Taraya	1	CCL 20-NOV-914
109200	SEGUNDA SECCION MUNICIPAL		CSL 20-DIC-960
109201	Culpina	4	ML 20-DIC-960
109202	Salitre	1	ML 20-DIC-960
109203	La Cienega	1	ML 20-DIC-960
109204	La Cueva	1	ML 20-DIC-960
109205	La Loma	1	MDS 20-NOV-879
109206	San Francisco	1	ML 20-DIC-960
109207	El Palmar	1	ML 20-DIC-960
109208	Pilaya	1	ML 20-DIC-960
110000	PROVINCIA LUIS CALVO		CL 14-NOV-947
110100	PRIMERA SECCION MUNICIPAL		CSL 14-NOV-947
110101	Villa Vaca Guzman (Muyupampa)	6	ML 14-NOV-947
110102	Iguembe	1	ML 24-NOV-909
110103	Sapirangui	1	ML 24-NOV-909
110104	Ticucha	1	ML 24-NOV-909
110200	SEGUNDA SECCION MUNICIPAL		CSL 14-NOV-947
110201	Huacaya	4	ML 24-NOV-909
110202	Boycobo	1	CCL 04-ENE-950
110203	Santa Rosa	1	CCL 04-ENE-950
110300	TERCERA SECCION MUNICIPAL		CSL 04-ENE-950
110301	Machareti	4	ML 14-NOV-947
110302	Camatindi	1	ML 14-NOV-947
110303	Carandayti	1	ML 14-NOV-947
110304	Ivo	1	CCL 08-OCT-913
110305	Ancoraimza	1	ML 24-NOV-909
110306	Tiguipa	1	ML 04-ENE-950

DEPARTAMENTO DE LA PAZ

CODIGO	DISTRITO ELECTORAL	MUN.	BASE LEGAL
200000	LA PAZ	627	MDS 23-ENE-826
	CORTE DE LA PAZ Y PROVINCIA MURILLO	36	
201099	Ciudad de La Paz	12	FUN. 20-OCT-548
201000	PROVINCIA MURILLO		ML [illegible]
201100	PRIMERA SECCION MUNICIPAL		CSDS 08-ENE-838
201101	Palca	6	MDS 08-ENE-838
201102	Collana	1	CCL 20-NOV-914
201103	Cohoni	1	MDS 08-ENE-838
201104	Quillihuaya	1	CCL 03-ABR-986
201200	SEGUNDA SECCION MUNICIPAL		CSL 24-OCT-947
201201	Mecapaca	4	MDS 08-ENE-838
201202	Chanca	1	MDS 08-ENE-838
201300	TERCERA SECCION MUNICIPAL		CSL 24-OCT-947
201301	Zongo	4	MDS 17-OCT-880
201302	Villa Concepcion	1	CCL 10-SEP-958
201303	Asunta Quillviri	1	CCL 17-OCT-984
201400	CUARTA SECCION MUNICIPAL		CSL 06-MAR-985
201401	Ciudad de El Alto	4	ML 06-MAR-985
	CORTE DE PROVINCIAS	591	
202000	PROVINCIA OMASUYOS		MDS 07-SEP-863
202100	PRIMERA SECCION MUNICIPAL		MDS 07-SEP-863
202101	Achacachi	6	MDS 07-SEP-863
202102	Huarina	1	MDS 07-SEP-863
202103	Santiago de Huata	1	MDS 07-SEP-863
202104	Huatajata	1	CCL 04-DIC-968
202105	Jancko Amaya	1	CCL 11-ABR-980
202106	Kalaque	1	CCL 14-ABR-980
202107	Ajllata Grande	1	CCL 29-ABR-986
202200	SEGUNDA SECCION MUNICIPAL		CSL 30-ABR-980
202201	Ancoraimes	4	MDS 07-SEP-863
202202	Chojñapata	1	ML 30-ABR-980
202203	Chiñaja	1	ML 30-ABR-980
202204	Sotalaya	1	ML 30-ABR-980
202205	Villa Macamaca	1	CCL 31-ENE-985
202206	Cheje Pampa	1	CCL 31-ENE-986
203000	PROVINCIA PACAJES		CDS 29-MAR-856
203100	PRIMERA SECCION MUNICIPAL		CSDS 29-MAR-856
203101	Corocoro	6	MDS 29-MAR-856
203102	Callapa	1	MDS 29-MAR-856
203103	Caquingora	1	CCL 01-DIC-904
203104	Rosapata Huancaroma	1	CCL 17-OCT-960
203105	Topohoco	1	MDS 29-MAR-856
203106	Ulloma	1	MDS 29-MAR-856
203107	Romero Pampa Lupacamaya	1	CCL 13-FEB-980
203108	Villa Exaltacion de Enequella	1	CCL 15-ABR-985
203109	Laguna Blanca	1	CCL 10-ABR-985
203110	San Francisco de Yaribay	1	CCL 28-FEB-986
203200	SEGUNDA SECCION MUNICIPAL		MSL 14-DIC-959
203201	Caquiaviri	4	MDS 29-MAR-856
203202	Achiri	1	MDS 29-MAR-856
203203	Vichaya	1	CCL 15-ENE-964
203204	[illegible]	1	CCL 14-DIC-963
203205	Waldo Ballivian	1	CCL 26-SEP-963
203206	Jihuacuta	1	CCL 14-DIC-959
203207	Antiquira Villa Belen	1	CCL 29-ABR-986
203208	Kasillunca	1	CCL 14-DIC-959
203209	Villa Anta	1	CCL 01-NOV-967
203210	Javuma Llallagua	1	CCL 05-DIC-968
203211	Jancko Marca Sirpa	1	CCL 07-ABR-980
203212	Villa Chocorosi	1	CCL 14-MAY-980
203213	Max Toledo	1	CCL 03-ABR-986
203214	Nazacara	1	LDS 29-MAR-956
203300	TERCERA SECCION MUNICIPAL		CSL 20-OCT-961
203301	Calacoto	4	MDS 29-MAR-856
203302	General Campero	1	ML 20-OCT-961
203303	Rosario	1	CCL 26-SEP-960
203304	Caracollo	1	ML 29-ENE-952
203305	Calteca	1	CCL 06-NOV-968
203306	General Camacho	1	CCL 25-OCT-945
203307	Challuyo	1	CCL 07-ABR-980
203308	Audiencia	1	CCL 18-OCT-984
203309	Playa Verde	1	CCL 15-ABR-985
203310	Villa Puchuni	1	CCL 03-ABR-986
203400	CUARTA SECCION MUNICIPAL		CSL 02-MAR-983
203401	Comanche	4	ML 02-MAR-983
203402	Waldo Ballivian	1	ML 02-MAR-983
203403	Tuli	1	ML 02-MAR-983
203404	Rosas Pata	1	ML 02-MAR-983
203405	Cantuyo	1	ML 02-MAR-983
203406	Rosas Pata Tuli	1	CCL 30-MAR-984
203407	Tocopilla Cantuyo	1	CCL 11-FEB-987
203500	QUINTA SECCION MUNICIPAL		CSL. 03-ABR-986
203501	Charana	4	ML. 03-ABR-986
203502	Eduardo Avaroa	1	ML. 03-ABR-986
203503	General Perez	1	ML. 03-ABR-986
203504	Rio Blanco	1	ML. 03-ABR-986
203505	Ladislao Cabrera	1	ML. 03-ABR-986
203506	Chinocabi	1	ML. 03-ABR-986
204000	PROVINCIA CAMACHO		CL 05-NOV-908
204100	PRIMERA SECCION MUNICIPAL		CSL 06-NOV-908
204101	Puerto Acosta (Huaycho)	6	MDS 07-SEP-863
204102	Escoma	1	MDS 07-SEP-863
204103	Puerto Carabuco	4	MDS 07-SEP-863
204104	Puerto Chaguaya	4	CCL 21-DIC-984
204105	Puerto Parajchi	4	CCL 30-ENE-985
204106	Villa Puni	1	CCL 11-FEB-987
204200	SEGUNDA SECCION MUNICIPAL		CSL 06-NOV-908
204201	Mocomoco	4	ML 01-DIC-893
204202	Ambana	1	ML 01-DIC-893
204203	Italaque	1	ML 01-DIC-893
204204	Tajani	1	CCL 23-NOV-983
204205	Pacaures	1	CCL 14-OCT-986
204300	TERCERA SECCION MUNICIPAL		ML 26-OCT-963
204301	Peninsula de Challapata	4	CCL 26-OCT-963
205000	PROVINCIA MUÑECAS		CL 18-OCT-826
205100	PRIMERA SECCION MUNICIPAL		CSDS 27-ENE-894
205101	Chuma	6	ML 01-DIC-893
205102	Luquisani	1	CCL 20-NOV-914
205103	Timusi	1	ML 05-NOV-908
205104	Tuiluni	1	CCL 20-NOV-914
205105	Chajlaya	1	CCL 20-DIC-963
205200	SEGUNDA SECCION MUNICIPAL		CSL 14-SEP-957
205201	Ayata	4	ML 01-DIC-893
205202	Aucapata	1	ML 01-DIC-893
205203	Pusillani	1	CCL 11-MAR-987
206000	PROVINCIA LARECAJA		ML 18-OCT-826
206100	PRIMERA SECCION MUNICIPAL		CSL 18-OCT-826
206101	Sorata	6	Ref. Mapa 1859
206102	Combaya	1	ML 29-OCT-948
206103	Chuchulaya	1	Ref. Mapa 1859
206104	Guachalla	1	ML 09-DIC-929
206105	Yani	1	Ref. Mapa 1859
206106	San Pedro de Sorejaya	1	CCL 16-FEB-983
206107	Ankoma	1	CCL 09-MAR-983
206200	SEGUNDA SECCION MUNICIPAL		CSL 02-NOV-947
206201	Guanay	4	ML 02-NOV-947
206202	Challana	1	MDS 29-MAR-856
206203	Mapiri	1	ML 02-NOV-947
206204	Sarampiuni	1	ML 02-NOV-947
206205	Santa Rosa	1	CCL 14-DIC-960
206206	Teoponte	1	CCL 31-ENE-986
206300	TERCERA SECCION MUNICIPAL		ML 17-OCT-984
206301	Tacacoma	4	ML 17-OCT-984
206302	Ananea	1	ML 17-OCT-984
206303	Conzata	1	ML 17-OCT-984
206304	Chumisa	1	ML 17-OCT-984
206305	Collabamba	1	ML 17-OCT-984
206310	TERCERA SECCION MUNICIPAL (A)		CSL 17-OCT-984
206311	Tipuani	4	ML 03-ABR-986
206312	Cotapampa	1	ML 03-ABR-986
206313	Carguarani	1	ML 03-ABR-986
206314	Pajonal	1	ML 03-ABR-986
206315	Vilaque	1	ML 03-ABR-986
206316	Mariapu	1	ML 03-ABR-986
206317	Paniagua	1	ML 03-ABR-986
206318	Sapucuni	1	ML 03-ABR-986
206400	CUARTA SECCION MUNICIPAL		CSL 15-ABR-985
206401	Quiabaya	4	ML 15-ABR-985
206402	Bosque (Tintilaya)	1	ML 09-DIC-929
207000	PROVINCIA FRANZ TAMAYO		L 20-NOV-967
207100	PRIMERA SECCION MUNICIPAL		CSL 20-NOV-967
207101	Apolo	6	Ref. Mapa 1859
207102	Aten	1	Ref. Mapa 1859
207103	Santa Cruz del Valle Ameno	1	Ref. Mapa 1859
207104	Pata San Antonio	1	ML 02-DIC-882
207200	SEGUNDA SECCION MUNICIPAL		CSL 02-DIC-882
207201	Pelechuco	4	ML 02-DIC-882
207202	Mojos	1	ML 02-DIC-882
207203	Suches	1	CCL 20-NOV-914
207204	Ulla Ulla	1	ML 02-DIC-882
208000	PROVINCIA INGAVI		DS 18-NOV-842
208100	PRIMERA SECCION MUNICIPAL		MDS 18-NOV-842
208101	Viacha	6	MDS 18-NOV-842
208102	Jesus de Machaca	1	MDS 29-MAR-856

CODIGO	DISTRITO ELECTORAL	MUN.	BASE LEGAL
208103	San Andres de Machaca	1	MDS 29-MAR-856
208104	Villa Remedios	1	CCL 29-AGO-959
208105	Sto. Domingo de Machaca	1	CCL 25-SEP-957
208106	Chama	1	CCL 23-OCT-968
208107	Mauri	1	CCL 04-DIC-968
208108	Villa Santiago de Chacoma	1	CCL 02-MAR-983
208109	Laquinamaya	1	CCL 21-MAR-983
208110	Villa Pusuma Alto Machaca	1	CCL 20-MAY-983
208111	Irpuma Irpa Grande	1	CCL 20-SEP-983
208112	Chuncarcota de Machaca	1	CCL 19-OCT-983
208113	Nazacara	1	CCL 19-OCT-983
208114	Santa Ana de Machaca	1	CCL 23-NOV-983
208115	Ichuraya Grande	1	CCL 13-SEP-984
208116	Villa Artavisi de Machaca	1	CCL 30-ENE-985
208117	Villa Asuncion de Machaca	1	CCL 06-FEB-985
208118	Khonkho V.S.Salvador de Machaca	1	CCL 07-FEB-985
208119	Calla Tupaj Katari	1	CCL 07-FEB-986
208120	Soebra Pata	1	CCL 28-FEB-986
208121	Chacoma Irpa Grande	1	CCL 03-ABR-986
208122	Conchacollo de Machaca	1	CCL 03-ABR-986
208123	Cuipa España de Machaca	1	CCL 03-ABR-986
208124	Mejillones de Machaca	1	CCL 11-FEB-987
208200	SEGUNDA SECCION MUNICIPAL		MDM 13-OCT-975
208201	Guaqui	4	MDS 29-MAR-856
208300	TERCERA SECCION MUNICIPAL		CSL 22-NOV-947
208301	Tiahuanacu	4	MDS 29-MAR-856
208302	Taraco	1	MDS 29-MAR-856
208303	Huacullani	1	CCL 07-FEB-985
208304	Pillapi San Agustin	1	CCL 15-FEB-985
208305	Santa Rosa de Taraco	1	CCL 29-ABR-986
208400	CUARTA SECCION MUNICIPAL		CSL 09-NOV-961
208401	Desaguadero	4	MDS 29-MAR-856
208402	San Juan	1	ML 09-NOV-961
208403	Aguallamaya	1	CCL 10-NOV-961
209000	PROVINCIA LOAYZA		CDS 29-MAY-899
209100	PRIMERA SECCION MUNICIPAL		CSDS 29-MAY-899
209101	Luribay	6	MDS 29-MAY-899
209102	Porvenir	1	CCL 20-NOV-914
209103	Saya	1	CCL 20-NOV-914
209104	Taucarasi	1	CCL 04-MAR-986
209200	SEGUNDA SECCION MUNICIPAL		CSL 25-NOV-915
209201	Sapahaqui	4	MDS 29-MAY-899
209202	Caracato	1	MDL 25-NOV-915
209203	Muruhuta	1	CCL 30-NOV-983
209300	TERCERA SECCION MUNICIPAL		CSDS 18-FEB-938
209301	Yaco	4	MDS 29-MAY-899
209302	Araca	1	MDS 18-FEB-938
209303	Cazata	1	MDS 18-FEB-938
209304	Challoma	1	MDS 18-FEB-938
209305	Chucamarca	1	MDS 18-FEB-938
209306	Llipi Llipi	1	MDS 18-FEB-938
209307	Rodeo	1	MDS 18-FEB-938
209308	Umalaco	1	MDS 18-FEB-938
209309	Coque	1	CCL 12-ENE-962
209310	Keraya	1	CCL 03-ABR-986
209311	Villa Puchuni	1	CCL 03-ABR-986
209312	Tienda Pata	1	CCL 29-ABR-986
209313	Cairoma	1	CCL 21-OCT-986
209400	CUARTA SECCION MUNICIPAL		CSL 24-ENE-969
209401	Malla	4	MDS 18-FEB-938
210000	PROVINCIA INQUISIVI		L 02-NOV-844
210100	PRIMERA SECCION MUNICIPAL		CSL 22-NOV-919
210101	Inquisivi	6	MDS 16-JUL-838
210102	Capinata	1	ML 22-NOV-919
210103	Cavari	1	MDS 16-JUL-838
210104	Escola	1	ML 22-NOV-919
210105	Arcopongo	1	ML 22-NOV-919
210106	Siguas	1	CCL 30-MAY-984
210107	Pacusca	1	CCL 31-ENE-986
210108	Eduardo Avaroa	1	CCL 29-ABR-986
210200	SEGUNDA SECCION MUNICIPAL		CSL 22-NOV-919
210201	Quime	4	CCL 13-OCT-887
210202	Choquetanga	1	ML 03-NOV-945
210203	Haynacota	1	ML 03-NOV-945
210204	Figueroa	1	CCL 17-OCT-984
210300	TERCERA SECCION MUNICIPAL		CSL 03-NOV-945
210301	Cajuata	4	ML 22-NOV-919
210302	Circuata	1	ML 22-NOV-919
210303	Charapaxi	1	ML 03-NOV-945
210304	Huaritolo	1	ML 03-NOV-945
210305	Suri	1	MDS 16-JUL-838
210400	CUARTA SECCION MUNICIPAL		CSL 03-NOV-945
210401	Colquiri	4	MDS 01-DIC-919
210402	Caluyo	1	CCL 18-ENE-900
210403	Coriri	1	ML 03-NOV-945
210404	Lanza	1	ML 03-NOV-945
210405	Uyuni	1	ML 03-NOV-945
210406	Licomapampa	1	CCL 12-ENE-962
210407	Huayllamarca	1	CCL 03-ABR-986
210408	Villa Jancocota	1	CCL 03-ABR-986
210500	QUINTA SECCION MUNICIPAL		CSL 30-MAR-984
210501	Ichoca	4	ML 30-MAR-984
210502	Gualberto Villarroel	1	ML 30-MAR-984
210503	Geraan Busch	1	ML 30-MAR-984
210504	Franz Tamayo	1	ML 30-MAR-984
210505	General Camacho	1	ML 30-MAR-984
210506	San Antonio	1	ML 30-MAR-984
211000	PROVINCIA SUD YUNGAS		CDS 01-JUL-899
211100	PRIMERA SECCION MUNICIPAL		CSDS 01-JUL-899
211101	Chulumani	6	MDS 01-JUL-899
211102	Chirca	1	ML 25-NOV-874
211103	Huancane	1	CCL 24-NOV-943
211104	Ocobaya	1	ML 25-NOV-874
211105	Villa Asunta	1	CCL 29-FEB-957
211200	SEGUNDA SECCION MUNICIPAL		CSDS 01-JUL-899
211201	Irupana	4	MDS 01-JUL-899
211202	Chicaloma	1	CCL 24-NOV-943
211203	Lambate	1	ML 25-NOV-874
211204	Laza	1	ML 25-NOV-874
211205	La Asunta	1	CCL 20-OCT-880
211206	Taca	1	ML 25-NOV-874
211207	Puerto Rico	1	CCL 20-NOV-914
211208	Las Mercedes	1	CCL 20-SEP-983
211209	Victorio Lanza	1	CCL 15-ABR-985
211300	TERCERA SECCION MUNICIPAL		CSL 03-ABR-986
211301	Yanacachi	4	ML 03-ABR-986
211302	Villa Aspiazu	1	CCL 11-OCT-905
211400	CUARTA SECCION MUNICIPAL		CCL 07-FEB-986
211401	Palos Blancos	4	CCL 07-FEB-986
212000	PROVINCIA LOS ANDES		ML 24-NOV-917
212100	PRIMERA SECCION MUNICIPAL		CL 24-NOV-917
212101	Pucarani	6	MDS 07-SEP-863
212102	Aygachi	1	MDS 07-SEP-863
212103	Peñas	1	MDS 07-SEP-863
212104	Villa Perez	1	MDS 30-MAR-881
212105	V.S.Juan de Chachacomani	1	CCL 04-DIC-968
212106	Collo Collo	1	MDS 07-SEP-863
212107	Kerani	1	CCL 09-MAY-980
212108	Cohana	1	CCL 04-FEB-983
212109	Patamanta	1	CCL 02-MAR-983
212110	Villa Iquiaca	1	CCL 30-NOV-983
212111	Chojasivi	1	CCL 20-SEP-984
212112	Lacaya	1	CCL 17-OCT-984
212113	Villa Pabon de Chiarpata	1	CCL 28-FEB-986
212114	Villa Asuncion Tuquia	1	CCL 29-ABR-986
212115	San Juan Rosario	1	CCL 21-MAR-983
212200	SEGUNDA SECCION MUNICIPAL		CSL 13-DIC-960
212201	Laja	4	MDS 29-MAR-856
212202	Tambillo	1	CCL 04-OCT-912
212203	Villa S.Juan de Satatotora	1	CCL 29-ABR-986
212300	TERCERA SECCION MUNICIPAL		CSL 18-OCT-984
212301	Batallas	4	CCL 22-DIC-960
212302	Karhuisa	1	CCL 04-FEB-983
212303	Villa Remedios de Kalasaya	1	CCL 07-FEB-986
212304	Huayna Potosi	1	CCL 10-ABR-985
212400	CUARTA SECCION MUNICIPAL		CSL 05-OCT-984
212401	Puerto Perez	4	ML 05-OCT-984
213000	PROVINCIA AROMA		L 23-NOV-945
213100	PRIMERA SECCION MUNICIPAL		L 23-NOV-945
213101	Sica Sica	6	MDS 11-JUL-838
213102	Ayamaya	1	CCDS 29-DIC-955
213103	Chijmuni	1	CCL 30-DIC-948
213104	Pujravi	1	CCL 20-SEP-958
213105	Colpapucho Belen	1	CCL 06-NOV-958
213106	German Busch	1	CCL 16-SEP-984
213107	Kajani	1	CCL 15-ABR-985
213108	Panduro	1	CCL 07-FEB-986
213109	Villa Chuacollo Grande	1	CCL 29-ABR-986
213200	SEGUNDA SECCION MUNICIPAL		CSL 18-NOV-912
213201	Umala	4	ML 18-NOV-912
213202	Cañaviri	1	CCL 03-OCT-945
213203	San Miguel	1	CCL 15-SEP-957
213204	Llanga Belen	1	CCL 06-NOV-958
213205	Puerto Huari Belen	1	CCL 08-SEP-964
213206	Vituy Vinto	1	CCL 19-OCT-983
213300	TERCERA SECCION MUNICIPAL		ML 17-SEP-957
213301	Ayo Ayo	4	Ref. Mapa 1859
213302	Villa Carmen	1	CCL 30-OCT-961
213303	Santa Rosa de Lima	1	CCL 17-SEP-957
213304	Collana Tolar	1	CCL 23-NOV-983
213400	CUARTA SECCION MUNICIPAL		CSL 21-DIC-948
213401	Calamarca	4	ML 21-DIC-948
213402	Ajoya	1	CCL 13-NOV-963
213403	Sivincani	1	CCL 16-SEP-957
213404	Senkata	1	CCL 08-SEP-964
213405	Cosmini	1	CCL 05-FEB-985
213406	Villa Carmen de Caluya	1	CCL 05-FEB-986
213500	QUINTA SECCION MUNICIPAL		CSL 15-ENE-962
213501	Patacamaya	4	CCRL 21-NOV-908
213502	Chiarumani	1	CCL 04-NOV-960
213503	Colchani	1	CCL 20-MAY-983
213504	Viscachani	1	CCL 31-ENE-985
213505	Iquiaca de Umala	1	ML 15-ENE-962
213506	Culta Arajllanga	1	ML 15-ENE-962
213507	Granja Exper. Ganadera	1	ML 15-ENE-962
213508	Ex Hacienda Taypillanga	1	ML 15-ENE-962
213509	Pusuta	1	ML 15-ENE-962
213510	Chacoma	1	ML 15-ENE-962
213511	Manuel Isidoro Belzu	1	ML 26-SEP-964
213512	Chiaraque	1	CCL 27-FEB-980
213600	SEXTA SECCION MUNICIPAL		CSL 13-DIC-963
213601	Colquencha	4	ML 21-DIC-948
213603	Santiago de Llallagua	1	CCL 06-NOV-958
213604	Micaya	1	CCL 18-OCT-984
213605	Marquirivi	1	CCL 19-NOV-986
213706	SEPTIMA SECCION MUNICIPAL		CSL 03-ABR-986
213701	Collana	4	ML 03-ABR-986
213702	Collana Uncallamaya	1	ML 03-ABR-986
213703	Huichuya Chico	1	ML 03-ABR-986
214000	PROVINCIA NOR YUNGAS		CDS 01-JUL-899
214100	PRIMERA SECCION MUNICIPAL		CSDS 01-JUL-899
214101	Coroico	6	MDS 01-JUL-899
214102	Mururata	1	MDS 01-JUL-899
214103	Pacollo	1	MDS 01-JUL-899
214200	SEGUNDA SECCION MUNICIPAL		CSDS 01-JUL-899
214201	Coripata	4	MDS 01-JUL-899
214202	Arapata	1	CCL 20-NOV-914
214203	Milluhuaya	1	ML 25-NOV-874
214300	TERCERA SECCION MUNICIPAL		CSL 13-DIC-962
214301	Caranavi	4	ML 13-DIC-962
214302	Choro	1	ML 13-DIC-962
214303	Taypiplaya	1	ML 13-DIC-962
214304	Santa Fe	1	ML 14-FEB-955
214305	Alcoche	1	ML 13-DIC-962
214306	Villa Elevación	1	ML 13-DIC-962
214307	Incahuara de Chullu Kuchu	1	ML 13-DIC-962
214308	Carrasco	1	ML 13-DIC-962
214309	Uyunense	1	ML 13-DIC-962
214310	Inicua	1	ML 13-DIC-962
214311	Santa Ana	1	ML 13-DIC-962
214312	Suapi	1	ML 13-DIC-962
214313	Santa Ana de Alto Beni	1	ML 13-DIC-962
214314	San Pablo	1	ML 20-SEP-983
214315	Chojña	1	CCL 30-NOV-983
214316	Santa Rosa	1	CCL 30-MAR-984
214317	Belen	1	CCL 30-OCT-984
214318	Eduardo Avaroa	1	CCL 29-ABR-986
215000	PROVINCIA ITURRALDE		L 24-SEP-938
215100	PRIMERA SECCION MUNICIPAL		CSDS 17-NOV-939
215101	Ixiamas	6	CCDS 09-JUL-856
215102	Jesus de Cavinas	1	CCDS 28-AGO-883
215103	San Buenaventura	1	MDS 03-ABR-939
215104	San Jose de Chupiamonas	1	MDS 17-NOV-939
215105	Tumupasa	1	CCDS 09-JUL-856
216000	PROVINCIA BAUTISTA SAAVEDRA		CL 17-NOV-948
216100	PRIMERA SECCION MUNICIPAL		CSL 17-NOV-948
216101	Charazani	6	ML 01-DIC-893
216102	Amarete	1	CCL 20-NOV-914
216103	Chullina	1	ML 17-NOV-948
216104	Carijana	1	CCL 26-SEP-963
216105	General Ramon Gonzales	1	CCL 28-OCT-926
216106	Camata	1	CCL 17-NOV-948
216200	SEGUNDA SECCION MUNICIPAL		CSL 13-MAY-983
216201	Curva	4	ML 13-MAY-983
216202	Puli	1	ML 13-MAY-983
216203	Kampa	1	ML 13-MAY-983
216204	Calaya	1	ML 13-MAY-983
216205	Upinuaya	1	ML 13-MAY-983
216206	Lagunillas	1	ML 13-MAY-983
216207	Camzaya	1	ML 13-MAY-983
216208	Taipi Canuma	1	ML 13-MAY-983
217000	PROVINCIA MANCO KAPAC		CDL 06-JUN-951
217100	PRIMERA SECCION MUNICIPAL		CSDL 06-JUN-951
217101	Copacabana	6	MDS 07-SEP-863
217102	Lokha	1	MDL 06-JUN-951
217103	Sampaya	1	MDL 06-JUN-951
217200	SEGUNDA SECCION MUNICIPAL		CSL 18-NOV-961
217201	San Pedro de Tiquina	4	ML 18-NOV-961
217202	San Pablo de Tiquina	1	CCL 18-NOV-961
217203	Santiago de Ojje	1	CCL 15-ENE-963
217204	Calata de San Martin	1	CCL 14-MAY-980
217205	Villa Amacari	1	CCL 20-MAY-983
217300	TERCERA SECCION MUNICIPAL		CSL 06-FEB-985
217301	Tito Yupanqui	4	CCL 06-FEB-985
218000	PROVINCIA GUALBERTO VILLARROEL		CL 31-DIC-962
218100	PRIMERA SECCION MUNICIPAL		CSL 31-DIC-962
218101	San Pedro de Curahuara	6	MDS 29-MAR-856
218102	Puerto Castrillo	1	ML 31-DIC-962
218103	Chillaquala	1	ML 31-DIC-962
218104	San Felipe de Challa	1	ML 14-ABR-980
218105	Villa Manquiri	1	CCL 19-OCT-983
218106	Pedro Domingo Murillo	1	CCL 30-MAR-984
218200	SEGUNDA SECCION MUNICIPAL		CSL 31-DIC-962
218201	Papel Pampa	4	ML 20-NOV-914
218202	Mollebamba	1	CCL 31-DIC-962
218203	Uno Pata	1	ML 31-DIC-962
218204	Circa Cruzani	1	ML 31-DIC-962
218205	Janko Marca	1	ML 16-FEB-983
218206	Rio Mulato Kari	1	CCL 03-ABR-986
218207	Caylla Churo	1	CCL 29-ABR-986
218208	Jalsuri	1	CCL 14-OCT-986
218300	TERCERA SECCION MUNICIPAL		CSL 31-DIC-962
218301	Chacarilla	4	ML 31-DIC-962
218302	Rosapata	1	ML 18-NOV-912
219000	PROVINCIA GRAL. JOSE MANUEL PANDO		CCL. 29-ABR-986
219100	PRIMERA SECCION MUNICIPAL		CSL 29-ABR-986
219101	Santiago de Machaca	6	ML 29-ABR-986
219102	Berenguela	1	ML 29-ABR-986
219103	Santiago de Huari Phujo	1	ML 29-ABR-986
219104	Pojo	1	ML 29-ABR-986
219105	General Jose Ballivian	1	ML 29-ABR-986
219106	Bautista Saavedra	1	ML 29-ABR-986
219107	Exaltación	1	ML 29-ABR-986
219200	SEGUNDA SECCION MUNICIPAL		CSL 29-ABR-986
219201	Catacora	4	ML 29-ABR-986
219202	Thola Collo	1	ML 29-ABR-986
219203	Pairumani Grande	1	ML 29-ABR-986

DEPARTAMENTO DE COCHABAMBA

CODIGO	DISTRITO ELECTORAL	MUN.	BASE LEGAL
300000	COCHABAMBA	307	MDS 23-ENE-826
301099	Ciudad de Cochabamba	12	FUN. 01-ENE-574
301000	PROVINCIA CERCADO		MDS 23-ENE-826
302000	PROVINCIA CAMPERO		CDS 08-JUL-899
302100	PRIMERA SECCION MUNICIPAL		CSDS 08-JUL-899
302101	Aiquile	6	MDS 24-JUN-876
302102	Villa Granado	1	MDS 15-NOV-912
302103	Quiroga	1	MDS 24-JUN-876
302200	SEGUNDA SECCION MUNICIPAL		CSL 28-OCT-926
302201	Pasorapa	4	MDS 24-JUN-876
302300	TERCERA SECCION MUNICIPAL		CSL 09-MAY-980
302301	Omereque	4	MDS 24-JUN-876
302302	Huancacuni Grande	1	ML 09-MAY-980
302303	Peña Colorada	1	ML 09-MAY-980
302304	Pereta	1	ML 09-MAY-980
302305	Elele	1	ML 09-MAY-980
302306	Chariri	1	ML 09-MAY-980
303000	PROVINCIA AYOPAYA		MD 15-FEB-826
303100	PRIMERA SECCION MUNICIPAL		MDS 25-MAY-899
303101	Independencia	6	ML 08-NOV-833
303102	Calchani	1	CCL 20-NOV-914
303103	Icoya	1	CCL 11-NOV-912
303104	Machaca	1	Ref. Mapa 1859
303200	SEGUNDA SECCION MUNICIPAL		ML 24-ENE-911
303201	Morochata	4	Ref. Mapa 1859
303202	Cocapata	1	ML 24-ENE-911
303203	Chinchiri	1	CCL 20-NOV-914
303204	Choquecamata	1	MDS 15-FEB-826
303205	Icari	1	CCL 20-NOV-914
303206	Punacachi	1	CCL 30-AGO-913
303207	Pucarani	1	CCL 20-NOV-914
303208	Yayani	1	CCL 20-NOV-914
304000	PROVINCIA ESTEBAN ARCE		L 10-NOV-950
304100	PRIMERA SECCION MUNICIPAL		ML 24-NOV-914
304101	Tarata	6	Ref. Mapa 1859
304102	Huayculi	1	CCL 18-NOV-912
304103	Huasa Rancho	1	CCL 20-NOV-914
304104	Isata	1	MDS 05-SEP-866
304200	SEGUNDA SECCION MUNICIPAL		ML 24-NOV-914
304201	Anzaldo	4	ML 20-OCT-906
304202	La Viña	1	CCL 20-NOV-914
304203	Quiriria	1	CCL 18-NOV-912
304300	TERCERA SECCION MUNICIPAL		CSL 20-SEP-983
304301	Arbieto	4	ML 20-SEP-983
304302	Aranjuez	1	ML 20-SEP-983
304303	Arpita	1	ML 20-SEP-983
305000	PROVINCIA ARANI		CL 24-NOV-914
305100	PRIMERA SECCION MUNICIPAL		CSL 24-NOV-914
305101	Arani	6	MDS 05-SEP-866
305102	Collpa	1	CCL 15-DIC-908
305103	Pocoata	1	CCL 20-NOV-914
305200	SEGUNDA SECCION MUNICIPAL		CSL 24-NOV-914
305201	Vacas	4	ML 24-NOV-874
306000	PROVINCIA ARQUE		ML 07-DIC-882
306100	PRIMERA SECCION MUNICIPAL		ML 01-OCT-908
306101	Arque	6	ML 30-OCT-883
306102	Colcha	1	ML 01-OCT-908
306200	SEGUNDA SECCION MUNICIPAL		CSL 30-SEP-941
306201	Tacopaya	4	ML 01-OCT-908
306202	Ventilla	1	CCL 01-OCT-887
306203	La Comuna	1	ML 30-SEP-941
307000	PROVINCIA CAPINOTA		CL 01-OCT-908
307100	PRIMERA SECCION MUNICIPAL		CSL 01-OCT-908
307101	Capinota	6	ML 07-NOV-882
307102	Charamoco	1	CCL 15-DIC-908
307103	Villcabamba	1	ML 01-OCT-908
307104	Tacohalla	1	CCL 06-DIC-962
307200	SEGUNDA SECCION MUNICIPAL		CSL 01-OCT-908
307201	Santivañez	4	MDS 05-SEP-866
307202	Huañacota	1	CCL 20-NOV-914
307203	Calera	1	CCL 20-NOV-914
307204	Caporaya	1	CCL 20-NOV-914
307205	Poquera	1	CCL 20-NOV-914
307300	TERCERA SECCION MUNICIPAL		CSL 31-AGO-984
307301	Sicaya	4	ML 31-AGO-984
307302	Orcoma	1	ML 31-AGO-984
308000	PROVINCIA GERMAN JORDAN		L 13-NOV-945
308100	PRIMERA SECCION MUNICIPAL		ML 24-NOV-914
308101	Cliza	6	MDS 05-SEP-866
308102	Chullpas	1	ML 24-NOV-914
308103	Huasacalle	1	ML 24-NOV-914
308104	Santa Lucia	1	ML 24-NOV-914
308105	Tolata	1	ML 24-NOV-874
308200	SEGUNDA SECCION MUNICIPAL		CSDL 03-ABR-956
308201	Toco	4	MDS 05-SEP-866
309000	PROVINCIA QUILLACOLLO		CL 14-SEP-905
309100	PRIMERA SECCION MUNICIPAL		CSL 14-SEP-905
309101	Quillacollo	6	Ref. Mapa 1859
309102	Paso	1	ML 14-SEP-905
309200	SEGUNDA SECCION MUNICIPAL		CSL 14-SEP-905
309201	Sipe Sipe	4	ML 14-NOV-905
309202	Itapaya	1	ML 14-NOV-905
309203	Mallco Rancho	1	CCL 23-DIC-960
309300	TERCERA SECCION MUNICIPAL		CSL 23-SEP-957
309301	Tiquipaya	4	ML 14-SEP-905
309400	CUARTA SECCION MUNICIPAL		CSL 23-NOV-960
309401	Vinto	4	CCL 28-DIC-944
309402	Machac-Marca	1	CCL 23-DIC-960
309403	La Chulla	1	CCL 23-DIC-960
309404	Anocaraire	1	CCL 20-NOV-914
309500	QUINTA SECCION MUNICIPAL		CSL 15-ABR-985
309501	Colcapirua	4	ML 15-ABR-985
309502	Santa Rosa	1	ML 18-MAR-987
310000	PROVINCIA CHAPARE		CDS 10-JUN-854
310100	PRIMERA SECCION MUNICIPAL		CSDS 10-JUN-854
310101	Sacaba	6	MD 09-OCT-855
310102	Cuchicancha	1	CCL 20-NOV-914
310103	Quehuiñapampa	1	CCL 20-NOV-914
310104	Lava Lava	1	CCL 20-NOV-914
310105	Mendoza	1	MDS 10-JUN-854
310106	Villa de la Victoria	1	MDS 23-NOV-866
310107	Chiñata	1	CCL 20-NOV-914
310108	Ucuchi	1	CCL 20-NOV-914
310200	SEGUNDA SECCION MUNICIPAL		CSL 13-NOV-945
310201	Colomi	4	ML 08-OCT-913
310202	Candelaria	1	ML 13-NOV-945
310203	San Jose	1	ML 13-NOV-945
310204	Tablas	1	ML 13-NOV-945
310205	Paracti	1	CCL 20-NOV-914
310400	CUARTA SECCION MUNICIPAL		CSDS 04-JUN-970
310401	Villa Tunari	4	MDS 04-JUN-970
311000	PROVINCIA TAPACARI		MD 25-DIC-851
311100	PRIMERA SECCION MUNICIPAL		CSL 14-SEP-905
311101	Tapacari	6	ML 14-SEP-905
311102	La Ramada	1	CCL 20-NOV-914
311103	Leque	1	ML 07-OCT-868
311104	Challa	1	ML 14-SEP-905
311105	Calliri	1	ML 14-SEP-905
311106	Charapaya	1	ML 07-OCT-868
312000	PROVINCIA CARRASCO		L 14-SEP-926
312100	PRIMERA SECCION MUNICIPAL		MSDS 24-JUN-876
312101	Totora	6	MDS 05-SEP-866
312102	Tiraque	1	MDS 05-SEP-866
312103	Icuna	1	CCL 20-NOV-914
312104	Yungas de Arepucho	1	CCL 20-NOV-914
312105	Quichipata	1	CCL 20-NOV-914
312200	SEGUNDA SECCION MUNICIPAL		CSL 08-ENE-900
312201	Pojo	4	MDS 05-SEP-866
312202	Mamore	1	CCL 20-NOV-914
312203	Challguani	1	MDM 14-MAY-862
312204	Duraznillo	1	CCL 20-NOV-914
312205	Real	1	CCL 20-NOV-914
312206	Chuquioma	1	CCL 20-NOV-914
312207	Guarayos	1	CCL 20-NOV-914
312208	Palca	1	CCL 20-NOV-914
312209	Rodeo	1	CCL 20-NOV-914
312300	TERCERA SECCION MUNICIPAL		CSDS 22-NOV-906
312301	Pocona	4	MDM 14-MAY-862
312302	Chilicchi	1	CCL 20-NOV-914
312303	Huayapacha	1	ML 27-NOV-919
312304	Conda	1	CCL 27-OCT-927
312305	Chimboata	1	MDS 05-SEP-866
312400	CUARTA SECCION MUNICIPAL		CSL 13-SEP-984
312401	Chimore	4	ML 13-SEP-984
312500	QUINTA SECCION MUNICIPAL		CSL 14-ABR-980
312501	Puerto Villarroel	4	ML 14-ABR-980
312502	Ibirgarsama	1	ML 14-ABR-980
312503	Valle Ibirsa	1	ML 14-ABR-980
312504	Mariposas	1	ML 14-ABR-980
313000	PROVINCIA MIZQUE		MDS 24-JUN-876
313100	PRIMERA SECCION MUNICIPAL		MDS 24-JUN-876
313101	Mizque	6	MDS 05-SEP-866
313102	Tin Tin	1	MDM 14-MAY-862
313103	Ayopampa	1	MD 24-JUN-876
313104	Vicho Vicho	1	CCL 20-NOV-914
313105	Molinero	1	CCL 22-OCT-895
313106	Taboada	1	CCL 20-NOV-914
313107	Cauta	1	CCL 20-NOV-914
313108	Aguada	1	CCL 20-NOV-914
313200	SEGUNDA SECCION MUNICIPAL		CSDL 28-NOV-914
313201	Vila Vila	4	MD 24-JUN-876
313202	Siquimira	1	CCL 20-NOV-914
314000	PROVINCIA PUNATA		CDS 04-ENE-872
314100	PRIMERA SECCION MUNICIPAL		CSDS 04-ENE-872
314101	Punata	6	MD 18-MAY-838
314200	SEGUNDA SECCION MUNICIPAL		ML 24-NOV-914
314201	Villa Rivero	4	ML 12-OCT-915
314300	TERCERA SECCION MUNICIPAL		CSL 29-OCT-948
314301	San Benito	4	MDS 05-SEP-866
314302	Huaricaya	1	ML 29-OCT-948
314303	Sunchu Pampa	1	ML 29-OCT-948
314400	CUARTA SECCION MUNICIPAL		CSL 04-FEB-983
314401	Tacachi	4	ML 04-FEB-983
314500	QUINTA SECCION MUNICIPAL		CSL 11-DIC-986
314501	Villa Gualberto Villarroel	4	ML 11-DIC-986
314502	Cuchumuela	1	ML 11-DIC-986
315000	PROVINCIA BOLIVAR		CL 31-ENE-985
315100	PRIMERA SECCION MUNICIPAL		CSL 31-ENE-985
315101	Bolivar	6	ML 31-ENE-985
315102	Comuna	1	ML 31-ENE-985
315103	Chayoma	1	ML 31-ENE-985
315104	Vilacaya	1	ML 31-ENE-985
315105	Coyuma	1	ML 31-ENE-985
315106	Villa Victoria	1	ML 31-ENE-985
315107	Jorenko	1	ML 31-ENE-985
315108	Yarvicoya	1	ML 31-ENE-985
315109	Carpani	1	ML 31-ENE-985
316000	PROVINCIA TIRAQUE		CL 15-OCT-986
316100	PRIMERA SECCION MUNICIPAL		CSL 15-OCT-986
316101	Tiraque	6	DMS 15-SEP-866
316102	Central Busch	1	ML 15-OCT-986
316103	Palca	1	ML 15-OCT-986
316104	Vandiola	1	ML 24-NOV-914

DEPARTAMENTO DE ORURO

CODIGO	DISTRITO ELECTORAL	MUN.	BASE LEGAL
400000	ORURO	286	CL 05-SEP-826
401099	Ciudad de Oruro	12	FUN. 01-NOV-606
401000	PROVINCIA CERCADO		ML 07-OCT-868
401100	PRIMERA SECCION MUNICIPAL		CSL 05-SEP-826
401101	Caracollo	6	MDS 08-FEB-826
401102	La Joya	1	CCL 20-NOV-914
401103	Tte. Bullain (Sepulturas)	1	ML 26-NOV-941
401104	Paria	1	Ref. Mapa 1859
401105	Vilacara	1	CCL 07-SEP-964
401106	Nueve de Abril	1	CCL 17-ABR-980
401107	Lajma	1	CCL 19-MAY-980
401108	Kemalla	1	CCL 04-MAR-986
401109	Huayna Pasto Grande	1	CCL. 14-OCT-986
401110	Lequepalca	1	CCL. 14-OCT-986
401300	TERCERA SECCION MUNICIPAL		CSL 20-OCT-983
401301	El Choro	4	ML. 20-OCT-983
401302	Challacollo	1	ML. 20-OCT-983
401303	Crucero	1	ML. 20-OCT-983
401304	Belen	1	ML. 20-OCT-983
401305	Rancho Grande	1	ML. 20-OCT-983
401306	San Felipe de Chaitavi	1	ML. 20-OCT-983
401307	Sillota Belen	1	CCL. 15-ABR-985
401308	Sillota Vito	1	L 26-FEB-980
402000	PROVINCIA CHALLAPATA O AVAROA		CL 16-OCT-903
402100	PRIMERA SECCION MUNICIPAL		CSL 16-OCT-903
402101	Challapata	6	ML 30-SEP-872
402102	Hancacato	1	CCL 20-NOV-914
402103	Huancane	1	CCL 20-NOV-914
402104	Culta	1	ML 30-SEP-872
402105	Castilla Uma	1	CCL. 14-OCT-986
402300	TERCERA SECCION MUNICIPAL		CSL 12-ENE-962
402301	Quillacas	4	ML 30-SEP-872
402302	Sevaruyo	1	CCL 20-NOV-914
402303	Soraga	1	ML 12-ENE-962
402304	Guadalupe	1	SL. 24-ENE-969
403000	PROVINCIA CARANGAS		ML 05-SEP-826
403100	PRIMERA SECCION MUNICIPAL		ML 11-NOV-950
403101	Corque	6	ML 11-NOV-950
403102	San Antonio de Nor Kala	1	CCL 12-ENE-962
403103	San Jose de la Kala	1	CCL 01-SEP-957
403104	Huayllamarca	1	ML 11-NOV-950
403105	Llanquera	1	ML 11-NOV-950
403106	San Miguel	1	ML 11-NOV-950
403107	Bellz Vista	1	CCL 28-NOV-961
403108	Opoqueri	1	CCL 18-OCT-960
403109	Payoco	1	CCL 08-SEP-964
403110	Calacota	1	CCL 12-MAR-980
403111	Janko Kala	1	CCL 08-MAY-980
403112	Poaata Aite	1	CCL. 23-NOV-983
403113	Villa Esperanza	1	CCL 22-MAR-984
403114	Tunupa	1	CCL 03-OCT-984
403115	Villa Tarucachi	1	CCL 28-FEB-986
403116	San Pedro de Huaylloco	1	CCL 28-FEB-986
403117	Calama	1	CCL 04-MAR-986
403200	SEGUNDA SECCION MUNICIPAL		CSL 28-FEB-986
403201	Choquecota	4	ML 28-FEB-986
403202	Chuquichambi	1	ML 28-FEB-986
403203	Belen de Choquecota	1	ML 28-FEB-986
404000	PROVINCIA SAJAMA		MDS 25-JUL-951
404100	PRIMERA SECCION MUNICIPAL		CSL 11-NOV-950
404101	Curahuara de Carangas	6	ML 11-NOV-950
404102	Sajama	1	ML 11-NOV-950
404103	Caripe	1	CCL 28-FEB-986
404200	SEGUNDA SECCION MUNICIPAL		CSL 20-FEB-957
404201	Turco	4	ML 11-NOV-950
404202	Asuncion de Laca-Laca	1	CCL 21-DIC-962
404203	Chachacomani	1	CCL 30-AGO-957
404204	Cosapa	1	ML 11-NOV-950
404206	Huacanape	1	DS 29-NOV-971
404207	Huayrire	1	L 20-FEB-957
405000	PROVINCIA LITORAL		ML 06-SEP-960
405100	PRIMERA SECCION MUNICIPAL		CSL 11-NOV-950
405101	Huachacalla	6	ML 11-NOV-950
405200	SEGUNDA SECCION MUNICIPAL		CSL 26-SEP-963
405201	Escara	4	CCL 21-OCT-947
405202	Pairumani del Litoral	1	CCL 26-DIC-968
405300	TERCERA SECCION MUNICIPAL		CSDL 22-JUN-966
405301	Cruz de Machacamarca	4	ML 22-JUN-966
405302	Florida	1	CCL 26-FEB-980
405400	CUARTA SECCION MUNICIPAL		CSL 10-OCT-967
405401	Yunguyo del Litoral	4	CCL 30-DIC-948
405500	QUINTA SECCION MUNICIPAL		CSL 20-NOV-968
405501	Esmeralda	4	CCL 18-SEP-964
405502	Romero Pampa	1	ML 11-NOV-950
405503	Belen	1	ML 20-NOV-968
405504	Characollo	1	ML 20-NOV-968
405505	Miraflores	1	ML 20-NOV-968
405506	Piña Piñani	1	CCL 07-FEB-986
405507	Huayllas	1	PL. 069/84
406000	PROVINCIA POOPO		CL 16-OCT-903
406100	PRIMERA SECCION MUNICIPAL		CSL 16-OCT-903
406101	Poopo	6	ML 16-OCT-903
406102	Venta y Media	1	ML 16-OCT-903
406103	Callguamayu	1	CCL 09-MAY-980
406200	SEGUNDA SECCION MUNICIPAL		CSL 06-ENE-961
406201	Pazña	4	CCL 12-OCT-912
406202	Peñas	1	ML 16-OCT-903
406203	Totoral	1	CCL 20-NOV-914
406204	Avicaya	1	CCL 20-NOV-914
406205	Urmiri	1	ML 30-SEP-872
406206	Tutuni	1	CCL 03-OCT-984
406207	Coripata	1	CCL 20-ABR-985
406300	TERCERA SECCION MUNICIPAL		CSL 14-ABR-980
406301	Antequera	4	ML 16-OCT-903
407000	PROVINCIA PANTALEON DALENCE		CL 26-NOV-941
407100	PRIMERA SECCION MUNICIPAL		CSL 26-NOV-941
407101	Huanuni	6	CCL 02-DIC-903
407102	Vicente Ascarrunz (Sorasora)	1	ML 24-NOV-928
407103	Negro Pabellon	1	CCL 20-NOV-914
407104	Machacamarca	1	ML 15-NOV-912
407105	Cataricagua	1	ML 15-NOV-912
407106	Morococala	1	ML 15-NOV-912
407107	Huallatiri	1	CCL 26-FEB-980
407108	Bombo	1	CCL 04-MAR-986
408000	PROVINCIA LADISLAO CABRERA		CL 13-OCT-941
408100	PRIMERA SECCION MUNICIPAL		CSL 13-OCT-941
408101	Salinas de Garci Mendoza	6	MDS 15-DIC-896
408102	Challacota	1	CCL 20-NOV-914
408103	Aroma	1	CCL 13-OCT-941
408104	Jirira	1	CCL 20-NOV-914
408105	Ucumasi	1	CCL 13-OCT-941
408106	Concepcion de Belen	1	CCL 31-OCT-966
408107	San Martin	1	CCL 27-ENE-967
408200	SEGUNDA SECCION MUNICIPAL		CSL 16-FEB-983
408201	Pampa Aullagas	4	ML 16-FEB-983
409000	PROVINCIA ATAHUALLPA		CL 26-DIC-959
409100	PRIMERA SECCION MUNICIPAL		CSL 26-DIC-959
409101	Sabaya	6	CCL 25-ENE-911
409102	Pacariza	1	ML 26-DIC-959
409103	Pisiga Bolivar Sucre	1	CCL 12-ENE-962
409104	Julo	1	CCDS 13-AGO-920
409105	Negrillos	1	CCDS 24-SEP-937
409106	Parajaya	1	CCL 06-NOV-958
409107	Bella Vista	1	CCL 30-SEP-960
409108	Carangas	1	ML 11-NOV-950