Julio MES DE REGALOS
Manaco por supuesto

PRESENCIA

MATUTINO FUNDADO POR HUASCAR CAJIAS K. EL 28 DE MARZO DE 1952
AÑO XXXVI- Nº. 10.393- LA PAZ, BOLIVIA, MARTES 28 DE JULIO DE 1987- 30 PAGINAS y SUPLEMENTO EDUCATIVO- Bs 0.50.-

POR SU COMPRA HASTA Bs 20. RECLAME 2 PARES DE CORDONES
DE Bs 20. HASTA Bs 30. 1 PAR DE PLANTILLAS SANITIZADAS
DE Bs 30? ADELANTE 2 PARES DE PLANTILLAS SANITIZADAS
Manaco por supuesto

Instrucción del Comando en Jefe de las FF.AA.

Petroleros fueron incorporados al servicio activo del Ejército

Los trabajadores de YPFB que no acaten esta decisión "serán sancionados de acuerdo a disposiciones legales militares".

El Comando en Jefe de las Fuerzas Armadas de la Nación, mediante comunicado militar, emitido anoche, ordenó a todo el personal de YPFB a "mantenerse en sus puestos de trabajo de acuerdo a las específicas funciones que cada uno debe cumplir", según las disposiciones contenidas en la Constitución Política del Estado y el D.S. 21667.

El documento, de cuatro puntos, dice: "De acuerdo con la Constitución Política del Estado y en cumplimiento del D.S. 21667 de fecha 25 de julio del presente año, mediante el cual se declara zona militar a las instalaciones industriales, de distribución y administrativas de YPFB, y habiéndose establecido la jurisdicción militar para mantener y garantizar la continuidad de este servicio público esencial, se informa y ratifica lo siguiente:

1.- Todo el personal y funcionarios de YPFB están bajo jurisdicción militar debiendo mantenerse en sus puestos de trabajo de acuerdo a las específicas funciones que cada uno debe cumplir.

2.- El personal renuente a esta determinación será sancionado de acuerdo a disposiciones legales militares y sus procedimientos.

3.- Se ha instruido a los comandantes de Zona Militar, convocar a los reservistas jubilados de YPFB, a inscribirse en dichos comandos de zona, con el objeto de sustituir al personal renuente al cumplimiento de la Ley y, por lo tanto, sujeto a las sanciones correspondientes y la pérdida automática de sus fuentes de trabajo.

4.- Se advierte en forma reiterada que las Fuerzas Armadas de la Nación, harán cumplir estrictamente la determinación del gobierno constitucional para salvaguardar la tranquilidad de la población y garantizar la normalidad del proceso productivo y distribución de hidrocarburos".

El Comando en Jefe de las FF.AA., asimismo, ha entregado a los medios de comunicación copias del memorandum que dirigió a cada funcionario de YPFB, en sujeción de las disposiciones legales indicadas.

Dice en parte principal: "...a partir de la fecha ha sido usted incorporado al servicio activo del Ejército, dentro el escalafón civil y destinado en el cargo y funciones que actualmente ocupa en YPFB, de conformidad al inc. (d) del art. 16; 21 y 24 de la Ley de Administración del Personal de las Fuerzas Armadas y en consecuencia, se encuentra sometido a las Leyes, reglamentos y disposiciones militares, por el tiempo que dure la vigencia de la zona militar, debiendo continuar percibiendo sus haberes de acuerdo al presupuesto y la clasificación de la empresa".

DIA DEL JUEZ.- La Corte Suprema de Justicia rindió homenaje, ayer, al Día del Juez, fecha instaurada en honor de Pantaleón Dalence. El acto se realizó en el Palacio de Justicia de Sucre, donde el Ministro Edgar Rosalesrindió homenaje a los jueces probos y exhortó a "recuperar la majestad de la justicia". (Telefoto PRESENCIA-Sucre)

Ministro del Interior descartó dictación del estado de sitio

El ministro del Interior, Juan Carlos Durán, dijo anoche que "no es necesaria la dictación de Estado de Sitio en el país", luego de ofrecer informe al presidente Paz Estenssoro, sobre las actividades que cumplió en Santa Cruz en torno al problema huelguístico del sector petrolero.

Dijo que durante el día han funcionado las instalaciones de Yacimientos Petrolíferos Fiscales Bolivianos, en más de un ochenta por ciento. "Solamente hubo un paro en la refinería de Valle Hermoso en Cochabamba y, consideramos, a nivel de gobierno, que en las próximas horas se restablecerán las labores en su totalidad", añadió.

Con relación a sus conversaciones con dirigentes petroleros de la ciudad de Santa Cruz, señaló: "solicitaron el inicio de conversaciones para el restablecimiento de las funciones en todos los distritos petroleros del país. También pidieron que se suspendan las detenciones de dirigentes, para ingresar a una fase de normalidad".

"El gobierno ha planteado la necesidad de normalizar las actividades en YPFB -dijo- porque eso es lo que todo el mundo desea".

Juan Carlos Durán afirmó que la posición del gobierno de declarar bajo banderas a los trabajadores petroleros, se encuentra plenamente enmarcada a las leyes de la Nación, específicamente, a la Constitución Política del Estado. Las contradicciones observadas por parlamentarios, producidas como consecuencia de la dictación de la medida, están referidas a una " posición de oposición", dijo al explicar que se trata de disposiciones contenidas en la Ley General del Trabajo, en la Constitución Política del Estado y la Ley Orgánica de las FF.AA. de la Nación.

"Las huelgas que afectan a los servicios son ilegales, especialmente cuando se refieren a energéticos, por un lado, y en la parte de la preservación de los bienes nacionales, por otra; además de las facultades del Presidente de la República, como Capitán General, encuadran su legalidad. Es absolutamente de interpretación jurídica firme. Obviamente si se consulta a la oposición, dirá que no está de acuerdo, porque ese es su oficio".

Afirmó que se "está gobernando en función de los intereses nacionales y contra una huelga general en Yacimientos, que afecta a los servicios energéticos y, a su vez, al normal desenvolvimiento de las actividades productivas en el territorio nacional. Impiden, además, dar continuidad al programa de estabilización que el gobierno ha propuesto".

"El gobierno quiere mantener el clima de paz y tranquilidad en el país -dijo- en base al diálogo. Este lenguaje debe utilizarse permanentemente para ponerse de acuerdo. Qué ganamos con presiones, con huelgas o paros. Lamentablemente las condiciones económicas del país no dan para incrementar salarios"

Informe oficial

Operaciones de YPFB son normales en todo el país

El personal de Yacimientos Petrolíferos Fiscales Bolivianos, en todo el territorio nacional, ha sido convocado mediante memorandum firmado por cada comandante de zona militar, para que se presente en plazo perentorio a sus funciones; caso contrario, será destituido de sus funciones y sometido a proceso militar por deserción.

El minsitro de Informaciones, Hermann Antelo, en una conferencia de prensa que se realizó en palacio de gobierno, advirtió que las disposiciones gubernamentales se cumplirán con estricta observancia a las leyes militares del país, en el marco del decreto emitido por el gobierno la noche del sábado último.

Antelo ofreció informes detallados sobre la situación presentada en todos los distritos petroleros del país, intervenidos militarmente, sobre la decisión de aplicar las leyes militares contra el personal civil de YPFB, además de las detenciones que han practicado los organismos de seguridad del Estado.

"Las operaciones en Yacimientos Petrolíferos Fiscales Bolivianos son normales en todas las gerencias, excepto en las refinerías de Cochabamba y Santa Cruz, donde existe un paro total. El bombeo de productos desde Río Grande a Santa Cruz, Cochabamba, a Oruro y La Paz, es absolutamente normal", dijo.

"La atención de suministros de jet-fuel oil a las operaciones aéreas, nacional e internacional, es normal en toda la república, excepto en Trinidad donde existe un paro en la zona comercial. Los pozos de perforación y producción trabajan normalmente; la distribución de gas licuado de petróleo, gasolina, combustibles al público es normal, excepto en algunas zonas del noreste del país".

Hermann Antelo informó luego que los comandantes de las zonas militares "han cursado memorandumes a todo el personal que no ha concurrido a sus funciones, concediéndoles un plazo perentorio, hasta hoy. Estos comandantes iniciarán los juicios en los tribunales militares; al mismo tiempo, emitirán una convocatoria a toda persona que desee prestar servicios en YPFB, para sustituir a todo el que no acate la convocatoria.

Aclaró que "jurisdicción militar significa aplicar la competencia y los procedimientos especiales de la justicia militar a todos los que fueron declarados bajo banderas, es decir bajo ese régimen".

Antelo informó que en el Ministerio del Interior, existen 29 detenidos: En La Paz; Willy Barra-

(Pasa a la pág. 10)

Corte Electoral aprobó personería jurídica de 6 partidos políticos

MNR-V y MNRI de Rueda Peña cambiaron de nombre y sigla.- Hoy habrá sala plena para recibir a otros seis partidos políticos, citados por la Corte.

La Corte Nacional Electoral aprobó, ayer, la personalidad jurídica de seis partidos políticos y hoy habrá sala plena para recibir a otros seis más, que participarán en las elecciones municipales de diciembre.

Mauro Cuéllar Caballero, presidente de la Corte, informó que los vocales, reunidos ayer en Sala Plena, reconocieron la personalidad jurídica del Movimiento Nacionalista Revolucionario (MNR), que jefaturiza el Dr. Víctor Paz Estenssoro; Acción Democrática Nacionalista (ADN), de Hugo Banzer Suárez; Frente Revolucionario de Izquierda (FRI), de Oscar Zamora Medinacelí; Movimiento de Izquierda Revolucionaria (MIR), de Jaime Paz Zamora; Izquierda Democrática (ID), de Mario Rueda Peña y Vanguardia- 9 de Abril (V-9 de abril), de Carlos Serrate Reich.

Durante la audiencia , entre los vocales de la Corte y miembros del Movimiento Nacionalista Revolucionario de Izquierda (MNRI), jefaturizado por Mario Rueda Peña, se resolvió cambiar el nombre de ese partido por el de Izquierda Democrática (ID), en cumplimiento al artículo 212 de la Ley Electoral.

Otro de los cambios se registró con el Movimiento Nacionalista Revolucionario Vanguardia (MNR-V), jefaturizado por Carlos Serrate Reich, con quien se resolvió cambiar ese nombre por el de Vanguardia 9 de Abril, quedando como sigla V-9 de Abril.

Los vocales de la corte electoral se reunirán hoy en sala plena, desde las nueve de la mañana, con los siguientes partidos políticos: Partido Demócratico Boliviano (PDB), de Eudoro Galindo; Movimiento Bolivia Libre (MBL), de Antonio Aranibar; Falange Socialista Boliviana (FSB), de Romel Pantoja; Partido Demócrata Cristiano (PDC), de Jaime Ponce García; Partido Comunista de Bolivia (PCB), de Simón Reyes y Movimiento Nacionalista Revolucionario de Izquierda (MNRI), de Hernán Siles Zuazo. El profesor Alcides Alvarado dijo que "no aceptará el cambio de sigla al partido que jefaturiza el Dr. Hernán Siles Zuazo, ya que desde la división del MNR se ha caracterizado por ser de izquierda; en todas las elecciones generales, se ha mantenido siempre como MNRI".

Cuéllar, por su parte, indicó que el artículo 212 de la Ley Electoral señala: "Ningún partido, frente o coalición que demande reconocimiento de personalidad jurídica, podrá utilizar el mismo color, símbolo, nombre y sigla o matices con añadidos o supresiones, que el de los partidos, frentes o coaliciones ya inscritos".

Aclaró que esta enmienda ha sido aprobada por el Congreso Nacional, en la legislatura de 1986, y nada se puede cambiar, "lo que ahora debemos hacer es aplicar la ley y si quiere participar en las elecciones municipales deberá cambiar de nombre, sigla y color".

Sobre intervención militar a centros petroleros

Parlamentarios pedirán informe a ministros de Interior y Energía

Parlamentarios de varios partidos políticos dieron conocer su decisión de convocar a los ministros del Interior y Energía e Hidrocarburos, a un informe oral, desde el 6 de agosto, a fin de que expliquen las razones por las cuáles se determinó la intervención militar en los centros petroleros del país.

PS-1

El diputado Luis Ossio dijo que su partido comprobará en el Congreso si existen o no justificaciones a las acciones gubernamentales, en contra de los trabajadores petroleros.

Explicó que en caso de emergencia nacional se pueden adoptar este tipo de actitudes, "pero habrá que comprobar si habían esa emergencia en el caso en que se ha planteado".

PS-1

Por su parte, el diputado por el Partido Socialista Uno, Germán Gutierrez dijo que la actitud el gobierno en contra del los petroleros "ratifica la actiud represiva permanenete que ha tenido el gobierno en contra de clase obrera".

Señaló que la acción gubernamental está al margen de todas las disposiciones legales "que se dan previa a la declaratoria de huelga de los trabajadores petroleros".

"En un estado democrático estas acciones deben ser eliminado, acabando con la práctica política en ele país y sobretodo debe instalarse el diálogo correspondiente, para escuchar las peticiones laborales y resolverlas adecuadamente", dijo al señalar que la actitud del gobierno "es provocadora, porque los que promovieron que las acciones deriven en huelga inde-

(Pasa a la pág. 9)

Asamblea de Derechos Humanos pide libertad de sindicalistas

FSTMB emitió similar pronunciamiento

El Comité Ejecutivo Nacional de la Asamblea Permanente de Derechos Humanos de Bolivia censura la detención de dirigentes sindicales petroleros, pide al gobierno que disponga su libertad y "evite la violación a los derechos reconocidos al sector laboral por la Constitución Política del Estado."

El pronunciamiento firmado por el P.Julio Tumiri Javier, presidente de la APDHB, agrega : "El apresamiento de personas amparadas por el fuero sindical es una violación que deteriora las relaciones entre gobierno y trabajadores, desprestigia al país y constituye una muestra más de inconformidad con las políticas económicas y sociales que impone el gobierno y que han sido rechazadas por todos los sectores laborales de la nación".

También se refiere al D.S. que coloca a YPFB y sus trabajadores bajo la jurisdicción militar y dice: " La APDHB comprende que el resguardo de instalaciones petroleras, por parte de efectivos militares, puede justificarse si, realmente, existen peligros que les acechan, pero considera un exceso que se haya puesto bajo jurisdicción de leyes militares a miles de trabajadores, desconociéndoles los derechos que tienen como personas civiles, entre ellos, el de asociarse sindicalmente y ejercitar niveles de dirección en ese campo y aun optar por la huelga, si se han agotado otras opciones."

La Asamblea de Derechos Humanos dice que "los regímenes democráticos tienen la obligación de respetar las normas constitucionales y de garantizar la vigencia de estas. No hacerlo les coloca en posiciones que caracterizaron a las dictaduras que fueron rechazadas por todo el pueblo."

FEDERACION DE MINEROS

La Federación de Trabajadores Mineros de Bolivia emitió también un pronunciamiento en la que "exige al gobierno la inmediata libertad de todos los dirigentes y trabajadores petroleros de Base, detenidos por las fuerzas represivas." Pide la atención a las demandas salariales del personal de YPFB.

CONTROL MILITAR.- Las instalaciones de Yacimientos Petroolíferos Fiscales Bolivianos (YPFB) son controladas, desde ayer, por efectivos de las Fuerzas Armadas. Este control, según un informe del gobierno, permitió normalizar el abastecimiento de carburantes en todo el país.

Foro-debate

La reactivación debe tener contenido social

El ingeniero Herbert Muller Costas dijo que la reactivación debe superar problemas de tipo estructural, internos y externos ,que demandan una estabilidad política y social amplia, y a largo plazo. "Desconocer la existencia del problema social o aislarlo de la solución económica no es aconsejable ni prudente. De ahí la necesidad de aplicar fórmulas que ataquen, simultaneamente, ambos frentes, lo cual sólo se puede hacer mediante concertaciones específicas y sectoriales, creando todas las condiciones para su desarrollo".

Muller participó ayer en el foro-debate organizado por IBEE, sobre los aspectos financieros del decreto 21660, en el que participaron ministros del sector económico.

Muller reveló que, en mayo de 1984, se propuso al gobierno de entonces un esquema parecido, tal como consta en un documento publicado por el Ministerio de Finanzas. Asimismo, el rescate que hace el actual gobierno de la Ley del Sistema Financiero promulgado en 1971,con relación al papel de la banca estatal en función de apoyo al sector público.

En muchos aspectos, el decreto 21660 no tiene discusión acerca de las bondades de la cirugía o de su terapeútica sino más bien de las circunstancias y el estado de salud y resistencia en que -en este momento- se encuentra el paciente.

"Por lo tanto -dijo- estoy tratando de insinuar que una política económica tendiente a una reactivación económica en las actuales circunstancias, tiene que superar obstáculos estructurales serios, tanto de naturaleza interna como externa"

Sin desmerecer el esfuerzo de estabilización logrado por el gobierno,

(Pasa a la pág. 10)

Escándalo Irán-Contras

Ministro de justicia de EE.UU. enfrentará duro interrogatorio

WASHINGTON, 27 (EFE).- El fiscal general (ministro de Justicia), Edwin Meese, el primer encargado de indagar en el caso "Irán-Contras" cambia mañana su papel y se enfrenta a un duro interrogatorio del Congreso sobre su actuación en el escándalo.

Meese, amigo y estrecho colaborador del presidente Ronald Reagan desde hace diez años, testificó hasta ahora en sesiones privadas ante los congresistas que investigan el caso, ofreciendo respuestas vagas y una imagen de promotor de la iniciativa de vender armas a Irán y desviar los beneficios para los Contras.

Con ese antecedente y su criticado papel en las primeras investigaciones del caso, Meese deberá dar cuenta de cada uno de los pasos que adoptó durante el fin de semana previo a la revelación del embrollo, el 25 de noviembre pasado.

En aquella ocasión, el fiscal dijo que el almirante John Poindexter y su colaborador Oliver North, hasta ese día consejero de seguridad nacional y funcionario de ese grupo asesor respectivamente, eran los únicos que sabían del desvío de los fondos.

Esa afirmación se hizo, sin embargo, sin que preguntara a ninguno de ellos sobre quien había autorizado la operación. Poindexter dijo recientemente que fue él quien lo hizo y no se lo comunicó al presidente.

Cuatro días antes de que se hiciera público, Reagan encargó a Meese la investigación del caso, y sus funcionarios encontraron un documento en la oficina de North, el día 21, en el que se delineaba el plan de transferencia de dinero para los rebeldes.

Mientras tanto, el teniente coronel, seguramente al tanto de estas operaciones, se dedicaba en su despacho a destruir todo informe que consideraba que fuera comprometedor para la administración Reagan.

Meese tendrá que responder también sobre las razones por las que no reclamó la asistencia de la Oficina Federal de Investigaciones (FBI), hasta después de conocerse el asunto.

Hoy en la historia

POR THE ASSOCIATED PRESS

Hoy es martes 28 de julio, el día número 210 de 1987. Faltan 156 días para concluir el año.

ACONTECIMIENTOS IMPORTANTES

1794- Los revolucionarios franceses M. Robespierre y A. Saint Just son ejecutados.

1868- Se inicia la tercera guerra maorí en Nueva Zelanda.

1881- Se inician alzamientos contra los franceses en Argelia.

1914- Austria-Hungría declara la guerra a Serbia, en el episodio que desencadenó la Primera Guerra Mundial.

1915- Infantes de Marina estadounidenses desembarcan en Haití para detener el alzamiento originado por el asesinato del presidente haitiano.

1937- Soldados japoneses ocupan a Pekín.

1944- Soldados soviéticos liberan a Brest-Litovsk de los alemanes durante la Segunda Guerra Mundial.

1976- Gran Bretaña rompe relaciones diplomáticas con el gobierno de Idi Amin en Uganda.

1983- El ministro de Relaciones Exteriores de China, Wu Xuequian, de visita en Pakistán, hace un llamamiento para el retiro incondicional de soldados soviéticos de Afganistán.

NATALICIOS DEL DIA:

Jacqueline Kennedy Onassis, ex primera dama estadounidense (1929--); Jacques D'Ambiose, bailarín norteamericano (1934--).

PENSAMIENTO DEL DIA:

"De prisa no queda sino el cansancio", refrán popular español.

Reaciones en Argentina ante declaraciones de jefe militar

BUENOS AIRES, 27 (AP).- Diversos sectores políticos argentinos tuvieron hoy reacciones en su mayoría adversas a las declaraciones que brindó a un diario el jefe de estado mayor del Ejército, general José Caridi, reclamando una "reivindicación" de las Fuerzas Armadas.

Caridi, en entrevista que concedió ayer al diario "La Nación", dijo que el Ejército en todas sus jerarquías comparte el deseo de tal "reivindicación" ante supuestos ataques contra las Fuerzas Armadas debido a su desempeño durante la cruenta represión antisubversiva desencadenada bajo el anterior régimen militar.

Voceros del gobierno del presidente Raúl Alfonsín, quien hizo sancionar una ley exculpando a la mayoría de los militares violadores de derechos humanos, reaccionaron en forma cautelosa y hasta elogiosa hacia Caridi, nombrado jefe del estado mayor después de la insubordinación militar de Semana Santa.

Pero tanto la oposición peronista como otros partidos de izquierda y moderados criticaron duramente el reclamo de Caridi, coincidiendo en señalar que semejante "reivindicación" es improcedente debido a que las Fuerzas Armadas no han hecho ninguna autocrítica valedera por los métodos ilegales utilizados la década pasada.

Según se dijo, esos procedimientos incluyeron miles de ejecuciones sumarias de presos políticos, aplicación sistemática de torturas, y prolongadas detenciones ilegales en sitios clandestinos.

También hubo elogios a Caridi de dirigentes derechistas, quienes señalaron que con tal pedido está advirtiendo al gobierno que podría pedir su retiro si la reivindicación no es concedida. Emilio Hardoy, dirigente del Partido Demócrata Conservador, dijo que semejante actitud podría traer "graves consecuencias".

RESCATE.- Trabajadores de rescate trasladan un cadáver después que un tifón devastara su poblado en Kwangju, al sur de Seúl. Siete personas murieron a causa del temporal y son innumerables los heridos (Kwangju, Corea del Sur, Radiofoto AP).-

No se conocen detalles de una masacre de campesinos en Haití

PUERTO PRINCIPE HAITI, 27 (EFE).- Tres días después de una masacre de campesinos en la que al menos 50 personas murieron y unas 100 resultaron heridas en la localidad de Jean Rabel, los detalles del suceso permanecen ocultos.

El Consejo Nacional de Gobierno, dirigido por el general Henry Namphy, guardó silencio sobre el suceso, aún cuando el Ejército es la única organización en Haití capacitada para obtener información fidedigna.

Hoy circulaban rumores en Puerto Príncipe de que cientos de cuerpos desmembrados por los tajos de los machetes permanecían tirados en un barranca de Jean Rabel.

Jean Rabel es una pequeña y casi inaccesible población al este de Haití, dividida de forma feudal por las familias terratenientes.

Desde el derrocamiento del ex-presidente Jean Claude Duvalier, el 7 de febrero de 1986, se ha iniciado un movimiento dirigido por un sacerdote católico de la región, que existe una reforma para dar tierra a los campesinos pobres.

Este movimiento contra los terratenientes está apoyado por los predicadores de "La pequeña iglesia", una comunidad que enseña el evangelio en comunidades de base, y que se ocupa de la alfabetización de los haitianos.

Aparentemente, la batalla entre partidarios de los terratenientes y los campesinos que exigen la entrega de tierras fue un capítulo más del conflicto feudal en la aislada comunidad de Jean Rabel.

Las principales emisoras de radio del país no tienen corresponsales en el pueblo, éste no dispone de líneas telefónicas y, como consecuencia de los últimos enfrentamientos entre prensa y Ejército, los informadores encuentran serios problemas para llegar al lugar.

La semana pasada, en una manifestación contra el CNG, miembros del Ejército agredieron, arrestaron y hasta dispararon contra un grupo de periodistas que cubría el evento y confiscaron sus materiales de trabajo.

Una fuente competente del Ejército, única organización que ha logrado acceso al área de Jean Rabel dijo que "la situación es muy seria. Aquello fue una guerra sin cuartel".

Lucha interna en el partido de gobierno en el Paraguay

ASUNCION, 27 (EFE).- La lucha interna en el gobernante Partido Colorado de Paraguay para dirigir ese grupo político entró en su recta final tras el cierre de una campaña electoral cargada de amenazas e insultos.

Por primera vez en tres décadas -de los cien años que tiene el partido- tres tendencias pelearán el próximo 1° y 2 de agosto por los puestos directivos del grupo, como culminación de una campaña electoral que se cerró el fin de semana pasado tras cuatro meses de proselitismo.

Las diferencias ideológicas entre las tres tendencias son mínimas, pero sí se han marcado, mutuas distinciones en el grado de lealtad hacia el general Alfredo Stroessner, presidente de Paraguay, desde hace casi 33 años.

La competencia más dura enfrenta a "tradicionalistas" encabezados por el presidente del partido desde hace 25 años, Juan Ramón Chávez de 82 años de edad, y a "militantes" cuyo líder es el ministro del Interior, Sabino Augusto Montanaro, de 65 años.

Junto a ellos compite el minoritario "Movimiento Nacional y Popular", liderado por el diputado Leandro Prieto Yegros, de 46 años.

"Militantes" y "Tradicionalistas" cerraron el pasado fin de semana sus respectivas campañas electorales en concentraciones multitudinarias celebradas en la ciudad sureña de Encarnación, los primeros, y en Asunción, los segundos.

En Encarnación, Montanaro insistió en que su grupo reúne a "colorados combatientes stronistas, es decir, auténticos colorados en la línea de la lealtad sin vacilaciones al presidente Stroessner".

URSS quintuplicará sus plantas nucleares para el año 2.000

POR MASHA HAMILTON

MOSCU, 27 (AP).- A pesar del desastre nu[...] de Chernobyl, la Unión Soviética [...] quintuplicar el número de estaciones [...] nucleares para el año 2.000, dijo hoy [...] viceministro de ingeniería nuclear, V. V. Lapshin.

Pero indicó que el gobierno no construiría reactores del tipo utilizado en Chernobyl [...] explosión e incendio el 26 de abril de 1986 de[...] de los 4 reactores instalados allí, fue el [...] accidente nuclear de la historia.

Lapshin y otros funcionarios ofrecieron [...] conferencia de prensa dos días antes de la [...] anticipada para el veredicto del proceso de [...] altos funcionarios y técnicos de Cher[nobyl] acusados de cometer "flagrantes violaciones" [...] normas de seguridad, lo que condujo al acciden[te].

El proceso de tres semanas fue secreto [...] excepción del primer día, en que se invitó [...] número limitado de periodistas soviéticos [...] extranjeros. Los medios oficiales de difusión informaron sobre sus alternativas.

Lapshin dijo que hasta enero, la [...] Soviética tenía 17 estaciones electronuc[leares] que producían el 11 por ciento de la energ[ía] [que] consumía el país. "Planeamos desarrollar [...] campo de nuestra economía", dijo Lapshin. [...] 1990, en comparación con 1985, vamos a du[plicar] la capacidad de producción de [...] estaciones... y para el año 2000 tendremos [...] veces más que ahora".

Lapshin también dijo que la tercera unid[ad de] la estación de Chernobyl, que fue clausur[ada] después del accidente, sería rehabilitada pa[ra fines] de año.

Necesito 30.000 dólares en préstamos, doy garantía 40 hectáreas de cafetal en los Yungas, llamar en horarios de oficina. Tel. 810019 Sra. María Elena.

EN SANTA CRUZ
VENDO CASA

S/ KM.6 AL NORTE CARRETERA ASFALTADA A VIRU VIRU, CASA A ESTRENAR 3 DORMITORIOS Y DEMAS DEPENDENCIAS 2 AÑOS MAS PARA PAGAR. PRECIO DOLARES 50.000.

CASILLA 3090
TEL. 31206 DOM.

COASIN BOLIVIA S.R.L.

Comunica a sus clientes que prosig[uiendo] con su plan de modernización y [para] ofrecerle un mejor servicio, ha traslad[ado sus] oficinas, a la siguiente dirección:

Calle Gabriel Gosalvez 221
(antes inmigración)

Donde tendremos el agrado de aten[derles] con el esmero acostumbrado.

La Paz, julio, 1987

LLOYD AEREO BOLIVIANO S.A.M.
LA PAZ, 28 DE JULIO DE 1987

SALIDAS		LLEGADAS	
VLO. 911 Santa Cruz	Hs. 07:00	VLO. 800 Cochabamba	Hs. 07:40
VLO. 911 Buenos Aires	Hs. 07:00	VLO. 430 San Borja Inf.	Hs. 08:00
VLO. 431 Rurrenabaque Inf.	Hs. 08:00	VLO. 430 Reyes Inf.	Hs. 08:00
VLO. 431 Reyes Inf.	Hs. 08:00	VLO. 430 Rurrenabaque Inf.	Hs. 08:00
VLO. 431 San Borja Inf.	Hs. 08:00	VLO. 903 Miami	Hs. 08:20
VLO. 801 Cochabamba	Hs. 08:30	VLO. 903 Caracas	Hs. 08:20
VLO. 801 Sucre	Hs. 08:30	VLO. 903 Manaos	Hs. 08:20
VLO. 801 Tarija	Hs. 08:30	VLO. 903 Santa Cruz	Hs. 08:20
VLO. 907 Arica	Hs. 09:30	VLO. 918 Santa Cruz	Hs. 10:00
VLO. 907 Santiago de Chile	Hs. 09:30	VLO. 918 Cochabamba	Hs. 10:00
VLO. 918 Lima	Hs. 11:00	VLO. 917 Lima	Hs. 15:35
VLO. 917 Cochabamba	Hs. 16:35	VLO. 908 Santiago de Chile	Hs. 16:45
VLO. 917 Santa Cruz	Hs. 16:35	VLO. 808 Tarija	Hs. 18:20
VLO. 809 Cochabamba	Hs. 17:40	VLO. 808 Sucre	Hs. 18:20
VLO. 900 Santa Cruz	Hs. 20:00	VLO. 808 Cochabamba	Hs. 18:20
VLO. 900 Panamá	Hs. 20:00	VLO. 926 Buenos Aires	Hs. 19:50
VLO. 900 Miami	Hs. 20:00	VLO. 926 Salta	Hs. 19:50
		VLO. 926 Santa Cruz	Hs. 19:50

Informes Adicionales a los teléfonos:
367711/12/13 y 371020/21/22/23/24/25.
LLOYD AEREO BOLIVIANO S.A.M.
TUS PROPIAS ALAS

ALTA CALIDAD AL ALCANCE DE SU ECONOMIA

- Modelos de diseño moderno y funcional para una fácil limpieza total.
- Diferentes temperaturas, para el cocimiento adecuado de todo tipo de alimentos.
- Quemadores de alto rendimiento térmico que permiten que su garrafa de gas le dé mucho más.

Demostraciones y Ventas

HANSA Ltda. DEPARTAMENTO MERCADERIAS

Sucursales COCHABAMBA ORURO POTOSI SANTA CRUZ SUCRE CAMIRI TARIJA TRINIDAD

GUIA PROFESIONAL

MEDICOS

DR. ALFREDO ZEBALLOS BRAVO
ESPECIALISTA EN ENFERMEDADES DE PIEL

Atiende a niños y adultos -Inmunoterapia- alergias - venéreas - Criocirugía - Implante de Colágeno.

Edif. el Cóndor, 2° piso, Of. 201. Telf. 359318 - 341404. Calle Batallón Colorados. (3-23Julio/213488)

DRA. RUTH MALDONADO BALLON
GINECOLOGIA-OBSTETRICIA

Flujos vaginales, hemorragias, tumores mamarios, planificación familiar, esterilidad, menopausia, examen pre-matrimonial, prenatal, partos, orientación sexual de la pareja.

Consultorio: Edif. Herrmann (frente a cine Monje Campero) piso 17, tardes 14 a 19 horas, favor reservar hora Telf. 350040 (10-10 agosto/213480)

Dr. GUILLERMO SUAREZ TEJADA, MEDICO UROLOGO. Enfermedades y cirugía de riñones, vejiga, próstata, etc. Venéreas. Problemas sexuales. Urología Infantil. Consultorio: Edif. Cine Monje Campero. Primer Piso. Telf. 326703. Domicilio: Telf. -785617. Consultas 16-18 a 20 horas.

Dr. DANIEL ELIO-CALVO
GASTROENTEROLOGO DE ADULTOS Y NIÑOS
ECOGRAFIA - ENDOSCOPIA

Av. Ecuador, pasaje Quito 640, Telef. 372331, Dom. 371002, Urgencias 320844. (1 julio al 31 de julio/213487)

DR. MARIO ARAMAYO ROA
GINECOLOGO - OBSTETRA
DIRECTOR CLINICA ARAMAYO S.R.L.

Especialización: Universidad Nacional Autónoma de México. Instituto Mexicano del Seguro Social. Bogotá, Colombia.

Cirugía Ginecológica: Prenatal, Esterilidad, Planificación familiar Diagnóstico precoz del cáncer uterino y mamario, Ecografía y Laparoscopia diagnósticas.

Consultorio: Clínica Aramayo S.R.L. Av. Busch-Pasaje Busch N° 16 (entre Carrasco y Pasoskanki) Horas: 11: a 12:30 y de 16:00 a 19:00

Teléfonos: Cons. 369522, Dom. 322824, Clínica Aramayo 370727

EMERGENCIAS: Busca Móvil: 321636-320844. FAVOR RESERVAR HORA (9 - 8 Agst/213490)

DERMATOLOGIA COMPUTARIZADA
CENTRO MEDICO DE PIEL
DR. JOHNNY DE LA RIVA GUZMAN

Edif. Cámara Nal. de Comercio, piso 8, Telf. 375315 Av. Mcal. Sta. Cruz

Enfermedades de piel- VENEREAS - Vitiligo - Psoriasis - Manchas de piel - Caída de cabello, Acne en todas sus formas Clínicas, Seborrea, transplante e implante de pelos - Crio - laser 1988, terapia en queloides y cancer de piel CIRUGIA DERMATOLOGICA Lipoaspiración - Lipoimplante

Conceptos de último congreso mundial sobre Minoxidil para la calvicie.

Dr. PEDRO YAKSIC FERAUDY
PEDIATRA NEONATOLOGO

Atiende en el EDIFICIO MARISCAL DE ZEPITA

Bloque B Of. 209 Av. Mariscal Santa Cruz - Pasaje Peatonal de 15 a 20 Horas.

Teléfonos Consultorio 369523. Domicilio 371570. Busca Móvil 320844 - 321636

Favor reservar hora

DR. ALFREDO RAMIREZ TORRICO Cirujano urólogo Estudios de Especialización Universidad de Chile. Cirugía y enfermedades de riñones, vejiga, próstata, genitales e infertilidad. Enfermedades venéreas y sus complicaciones. Avenida Camacho 1377 2do. piso Of. 4. Teléfonos 357219 y 364817. Horario: Días particulares de 16 a 19. Sábados de 11 a 12. (25-24Agt./213491)

CONSULTORIO UROLOGICO

ENFERMEDADES DE RIÑONES, VEJIGA, URETRA, PROSTATA, ETC., VENEREAS.

DR. ORIHUELA MONTERO DE (15 A 18)

DR. RAFAEL ORIHUELA NICOLAU DE (18 A 20).

AV. ARCE 2081 EDIF. MONTEVIDEO 2DO. PISO TELF. 326183 (12-10 AGT/213484)

CENTRO MEDICO DE ESPECIALIDADES "LA PAZ"

Avenida 6 de Agosto N° 2380 Tel. 343261 Buscamóvil 810136-8

GINECOLOGIA-MASTOLOGIA. Dr. Edgar Tapia Arroyo Especializado en Glándulas Mamarias

-CIRUGIA GENERAL Y GASTROENTEROLOGIA. Dr. Edgar Ledezma Gálvez.

-PEDIATRIA Y NEONATOLOGIA Dr. Alfredo Rodríguez Vargas.

-NEUROLOGIA Y NEUROCIRUGIA. Dr. Edgar Arene Rada.

-TRAUMATOLOGIA Y ORTOPEDIA. Dr. Alberto Romero Cruz.

-CIRUGIA PLASTICA Y ESTETICA. Dr. Ricardo Ayala Rojas.

-ANATOMIA PATOLOGICA Y CITOPATOLOGIA Dr. Alonso Padilla Villalta.

LABORATORIO CLINICO E INMUNOLOGICO Dr. Jaime Quintanilla Aguirre.

DR. JULIO ZAPATA ZURITA
Abogado

Asuntos: civiles, de familia, sociales, mineros, penales, administrativos

Bufete: Edificio "Arco Iris" Yanacocha 441 Piso 11 Of. 1103, lado Palacio de Justicia. Teléfono Dom: 790575 (23-6 Agosto/213493)

LABORATORIOS

Dr. RUBEN TEJADA ANDRADE. Laboratorios análisis clínico "Houx" - Análisis de Sangre en general, bioquímica, orinas, heces, L.C.R., jugos gástricos y duodenal, pruebas de embarazo, parasitológicos y bacteriológicos. Dirección: Edif. Mariscal de Zepita Av. Mariscal Santa Cruz N°. 881, Esq. Pasaje peatonal Bloque "A" 2do. piso. Of. 201 (entre plazas San Francisco y Pérez Velasco): Tels. Lab. 324528. Tel. Dom. 321122 - Casilla 2665.

AGENDA

PRESENCIA, Av. Mariscal Santa Cruz Edif[icio] [Es]peranza 2° piso, teléfonos: CENTRAL: 372344 [...]

LA PAZ
ESTABLECIMIENTOS FARMACEUTICOS PARA EL 28 DE JULIO

COSMOS C. Figueroa Esq. Tiquina, Tel. [...] **RALE** C. Mercado N° 1377, Tel. [...] **LANDAETA** C. Landaeta N° 311, Tel. [...] **INMACULADA CONCEPCION** Av. Arce N[...] Edif. Isabelita, Tel. 374902; **GUADALUPA[NA]** [...] Sánchez Lima N° 2138; **SAN MARTIN DE P[ORRES]** Plaza Israeli, Tel. 368862; **POMPE[YA]** Saavedra N° 2218, Tel. 340947; **SAN SALVA[DOR]** Guerrilleros Lanza Esq. San Salvad[or] 369447; **VIRGEN DE LOURDES** Av. Tejada [...] Esq. Unduavi N° 386, Tel. 311650; **INCA[...]** Gral. Campero N° 1730 V. San Antonio; [...] Av. República N° 711 Puente Est. Co[...] 320455; **BAPTISTA** Av. Baptista N° 9[...] 326497; **SANTA ELENA** Av. Buenos Aires [...] Tel. 324294; **SAN JOSE** Av. Baptista N° [...] 369569; **SAGARNAGA** A. Rodríguez N° [...] 325864; **SEGUENCOMA** C. Héctor Ormach[ea] C. 10 Obrajes, Tel. 782881; **LOS PINOS** [...] 8332 Calacoto, Tel. 790570; **VERA C[...]** Tiahunacu Ceja El Alto, Tel. 811688.

TELEFONOS DE TERMINAL DE BUSES LA [PAZ]

Informaciones Terminal de Buses Tels. 367275 - [...] Transportes KORILAZO Tel. 323810. Trans[portes] AROMA Tel. 357449. Pullman "NOBLEZA" [...] 361437. Pullman ATLAS Tel. 328621. Pullm[an] VAROA Tel. 327096. Flota COPACABANA [...] 366783. Pullman BOLIVIA Tel. 355854. Pullm[an] [...]RUS IMPERIAL Tel. 350793. Flota RELAMP[AGO] Tel. 369758. Flota ANDINO Tel 320471. Flot[a] DORADO, Tel. 359153. Flota SAN FRANCISC[O] 379084. Flota ORURO Tel. 354612. Flota BUST[...] Tel. 326894. Pullman PUNATA Tel. 377909. [...] PANAMERICANA Tel. 371119. Transport[es] TORAL Tel. 358603. Transportes INQUISIV[I] 341050. Pullman URKUPIÑA. Tel. 353214. [...] portes COPACABANA. Tel. 322888. Transport[es] [...] AGOSTO Tel. 320542. Transportes SAN LORE[NZO] Tel. 328911. Transportes VELOZ DEL SU[R] 323146. Transportes CISNE Tel. 363321 Tran[...] EL CONDOR Tel. 320471 Transportes LA PA[Z] 359629. Pullman AMERICA Tel. 352113. Aut[...] POTOSI: Tel. 355485. Transportes 10 DE NOV[IEM]BRE Tel. 361138.

TELEFONOS DE URGENCIA

HOSPITAL DE CLINICAS Maternidad Tel. [...] TRANSITO Tel. 371224 y 371220. ASISTENCI[A] [PÚ]BLICA Tel. 118 - 366668. MATERNIDAD Tel. [...] NEUROCIRUGIA Tel. 320728. PENSIONADO [...] 322822. BOLIVIAN POWER Co. Ltd. RECL[AMOS] Tel. 354357. BOMBEROS Tel. 379468- 379469 [...] HOSPITAL DE CLINICAS CENTRAL Tel. [...] ATENCION DE PARTO DOMICILIARIO Tel. [...] RADIO PATRULLA Tel. 110. AASANA (Aerop[uerto] Informaciones) Línea Piloto Tel. 810122. SA[...] Tel. 311222. DIRECCION NAL. DE [INVES]TIGACION. Tel. 356124 y 125128. ESTACION [CEN]TRAL Tel. 353510. -352510. BUSCAMOVIL [...] Maestro, Tel. 320644 INSTITUTO NACION[AL DE] FARMACODEPENDENCIA (INIF) Tel. [...] Atención las 24 horas del día.

H. MUNICIPALIDAD DE LA PAZ

TELEFONO DEL RETEN Tel. 371235; MUNI[...] DE EMERGENCIA Tel. 371256 - 37536 TA[...] clamos Tel. 133. Informaciones. Tel. 104 SEÑ[...] HORA Tel. 117 y LARGA DISTANCIA EXT[...] Tel. 354700 Interior. Tel 101 INFORMES Tel. [...]

EMPRESAS AEREAS

LUFTHANSA Oficinas Aeropuerto Tel. [...] OFICINAS CARGA AEROPUERTO Tel. [...] AEROLINEAS ARGENTINAS Tel. [...] FRANCE Tel. 351740 EASTERN AIRLINES [...] Plaza Venezuela 1440 Edif. Herrmann, pla[nta] [...] Tel. Reservaciones: 351360-61-62 AEROPU[ERTO] 810114 -810115 Carga 810215 LINEA AERE[A IM]PERIAL La Paz Edificio Mariscal de Zepi[ta] [...] Comercio N° 1 Tel. 369307 - 369306 Potosí Cal[le] [...] N° 86 Tels. 36431- 36437 Sucre Plaza 25 de M[ayo] [...] 3801 Cochabamba Av. Heroínas N° 3838 Esq. [...] UNITOURS Ltda. Tels. 27711 - 29822 Casill[a] [...] Santa Cruz AGENCIA CRUCEÑA DE TU[RISMO] [...] Suárez de Figueroa 71 Tels. 41068 - 36372 Ca[...] Tarija SAMATOURS (Suc. 4620 Tel. 3394 3600 [...] 61.

PRESENCIA

Director: Armando Mariaca V.

Jefe de Redacción: Carlos Arze C.

Extremos inconvenientes

Ante la amenaza de huelga por parte de los trabajadores petroleros, el gobierno ha recurrido al extremo de declarar "zonas militares" a todas las áreas de instalaciones petroleras y los funcionarios y trabajadores de YPFB y de las empresas contratistas declarados "bajo jurisdicción de las leyes militares".

El decreto 21060 que tuvo por principal finalidad ordenar la economía, ha dispuesto, con carácter general, la "anualización" de todos los ingresos tanto de los trabajadores del Estado como del sector privado. El criterio ha sido aceptado a regañadientes por la mayoría de los trabajadores puesto que, en muchos casos, vulneró derechos y conquistas logrados por las organizaciones sindicales. En realidad, el único beneficio que fue disminuido es el bono de antigüedad que ha merecido un tratamiento especial en las escalas, por supuesto, muy inferior al que tenía cualquier sector, incluidos los funcionarios públicos.

Los trabajadores petroleros, al margen de exigir aumentos salariales, han pedido, varias veces, reposición de bonos "suprimidos" por el decreto 21060. Posición muy deleznable ante las autoridades que sostienen: primero, que los bonos reclamados ya fueron incorporados al sueldo y, segundo, que aumentos salariales - fuera de los otorgados - no es posible conceder, salvo que se afecte a toda la estructura económica que, en sus resultados originales, dio paso a la supresión del proceso hiperinflacionario.

El gobierno sabía de los planteamientos del sector petrolero; sin embargo, prácticamente se ha esperado los últimos momentos para iniciar conversaciones, proceso en el que, de acuerdo a la política económica, se ha negado la posibilidad de aumentar sueldos y salarios. Los trabajadores han optado por la huelga. En esta especie de forcejeo se ha llegado al extremo de tener que recurrir a las Fuerzas Armadas para que preserven los bienes del Estado y se garantice la provisión normal de carburantes.

Hay que lamentar que se haya tenido que llegar a extremos. Ellos determinan, por una parte, que surja el peligro de enfrentamientos o, por lo menos, posiciones duras en las fuerzas del orden; luego, crea un ambiente de susceptibilidad en los mismos trabajadores, sentimiento que es incentivado por corrientes políticas que buscan, de todas maneras, problemas para el gobierno y la colectividad y erigirse como los grandes críticos que tienen solución para todo pero que nunca presentan alguna.

Es de esperar que el problema sea solucionado mediante el diálogo, un medio que debería utilizarse para todo y con la oportunidad debida para evitar la adopción de medidas como las que tenemos que lamentar y que se refieren al apresamiento de dirigentes sindicales y la declaratoria de zonas militares.

La agropecuaria y la producción de alimentos

Los años de crisis han servido para que nos demos cuenta de la importancia que tiene para nuestro país, la propia producción, incrementar el trabajo y el que la iniciativa privada juegue un papel cada vez más importante.

Uno de los rubros que debe ser "atacado" con mayor coherencia, efectividad y rapidez es el de la agropecuaria - la agricultura y la ganadería -, de tal suerte que nos permita, en el tiempo más corto posible, autoabastecernos y conseguir excedentes para la exportación en condiciones competitivas con la producción foránea.

Muchas veces se ha dicho que los valles mesotérmicos de Santa Cruz y Cochabamba pueden ser potenciales productores de diversas variedades de papa, ajos, frutillas, tomates, pimientos, zanahorias, nabos, remolacha, cítricos y otros productos en condiciones de gran rendimiento.

Toda la región mesotérmica cuenta con ricas tierras y posibilidades de incrementar notablemente su actual producción; precisa, sobre todo, de fuertes incentivos, de créditos blandos y de organizaciones, tipo cooperativo, que les permita encarar, con grandes posibilidades de éxito, la producción agrícola en gran escala y la crianza de ganado que derivaría, forzosamente, en productos de la industria lechera.

El problema del minifundio - problema general e institucionalizado después de la reforma agraria - ha sido siempre una traba para que esta región no prospere conforme a las necesidades y exigencias del país. La organización productiva, bajo el sistema cooperativo, sería un buen paso que den los propietarios de esas tierras. El cooperativismo permitiría una planificación acorde con las posibilidades de esas tierras y, sobre todo, que las inversiones se hagan con miras a conseguir resultados muy positivos que el minifundio dificultaría.

Es necesario que el Ministerio de Asuntos Campesinos y Agricultura, realice campañas entre los propietarios de estas ricas regiones para conseguir beneficios que impliquen no sólo el autoabastecimiento sino al exportación de productos agropecuarios en gran escala.

El oro de nadie

Por Fernando Baptista Gumucio

Parte de la història republicana es un relato que se refiere al hallazgo de emporios de riqueza en las fronteras y el desgajamiento de la tierra en que se encontraban, en favor de los países vecinos.

Si el apetito de los vecinos determinó la pérdida de esos pletóricos jirones patrios, no es menos evidente que la actitud mezquina y leguleya de nuestro Estado secundó a que esto suceda. Es así que mientras el Estado reivindicaba la propiedad de las tierras en que se hallaban ubicados los depósitos de salitre o las plantaciones de castañas o caucho, pocas eran las acciones que realizaba para defenderlas. Por ello es que fueron simples ciudadanos como Eduardo Abaroa en el Litoral o Bruno Racua en el Acre los que pagaron con sus vidas la defensa del territorio nacional.

Con parecido criterio, el Estado reivindica hoy en día la propiedad de los yacimientos auríferos ubicados en los ríos del norte, otorgando enormes concesiones a entidades oficiales o empresas privadas, que no las explotan y tampoco dejan explotarlas, olvidando que la única forma de preservar la integridad territorial es mediante la creación de asentamientos humanos, que con su presencia y trabajo sienten soberanía en esas alejadas tierras.

La coyuntura actual no puede ser más favorable para enmendar ese olvido, ya que en tanto permanecen abandonadas las fronteras, bajo la presunción de que el Estado las protege, miles de trabajadores mineros y fabriles deambulan en condiciones lamentables en las áreas marginales de las principales ciudades del país. Si alguna posible solución pudiera compaginar ambas circunstancias - la riqueza de esas tierras abandonadas con la disponibilidad de mano de obra calificada- sería precisamente promover un vasto proyecto para liquidar esos latifundios auríferos y entregarlos a cooperativas con el acceso a dos o tres pertenencias o hectáreas en los poleocanales o terrazas en los ríos Madre Dios, Beni y Madera. Es cierto que también se han otorgado algunas concesiones a cooperativistas en el área comprendida entre Bella Vista y la desembocadura del Abuná. Pero esta es una determinación improvisada y no constituye parte de una política planificada o de objetivos definidos. Prueba de ello es que a las dificultades intrínsecas que presenta para las cooperativas esa área para su explotación, por las innumerables cachuelas que la conforman, se añade la falta permanente de alimentos, herramientas e inclusive medicinas, en una región asolada por la malaria.

Problemas como los que nos ocupan no pueden ser considerados en forma parcial o tangencial. Es necesaria una sólida voluntad política y económica para superarlos. Es por ello que debe ser prioritaria la creación de asentamientos humanos en esas regiones, dotados de la asistencia financiera necesaria. Por lo tanto si el Estado dispone de recursos, es impostergable dotar a las cooperativas de relocalizados o a los pobladores de la región que viven en el monte sin poder acceder a la explotación aurífera, del capital básico para comprar dragas, bombas, compresoras, que les permitan alcanzar el oro que se encuentra a 10 y 15 metros de profundidad y que no se puede obtener con lampas, bateas y picotas, como sucede en Tipuani donde los yacimientos son menos profundos. Recursos que además permitan a los cooperativistas construir sus viviendas y chaquear el monte para el cultivo de alimentos esenciales como yuca, plátano, arroz, maíz, indispensables para el trabajador y su familia.

Sólo así se podrá sentar soberanía en esas regiones, de otro modo el oro de los ríos del norte también repetirá el frustrante relato de la historia republicana al que nos hemos referido.

Seminarios y vocaciones

Por Mons. Armando Gutiérrez Granier

El presidente de OSLAM (Organización de Seminarios para América Latina), Mons. Felipe Arizmendi, Rector del Seminario Mayor de Toluca, México, declaró en Cochabamba que las vocaciones en América Latina han duplicado durante los últimos años, produciendo gran alegría en nuestras Iglesias.

Hasta ahora la mayor preocupación de las iglesias locales había sido la de conseguir y recibir clero extranjero.

La situación varía con el considerable aumento de los vocaciones nativas que facilitará mejores posibilidades para el trabajo pastoral.

Excepto Cuba, donde permanece estacionario el porcentaje de vocaciones nativas (lo cual es muy meritorio), en casi todas las demás diócesis ha sido preciso abrir nuevos seminarios cuyo número alcanza a doscientos.

En la reunión de Cochabamba, Mons. Arizmendi explicó la causa del aumento de las vocaciones nativas entre las cuales señaló las siguientes:

1) La figura del sacerdote se ha definido mejor, identificándose más con su vocación.

2) La pastoral vocacional más intensa y mejor que atrae más candidatos.

3) La presencia evangelizadora y atrayente del Papa Juan Pablo II.

4) El hastío de la juventud frente al materialismo, que la impulsa en la búsqueda de ideales más espirituales y una línea más comprometida con la fe.

5) La renovación de la estructura de formación de los sacerdotes en todos los seminarios, más adecuada a la mentalidad de la juventud moderna.

Afirmó el Obispo mexicano que la Iglesia pretende formar sacerdotes que respondan a la Iglesia local y que por eso sus representantes y directores se esfuerzan cada día más en la tarea.

Los objetivos básicos de OSLAM son la capacitación de formadores de seminarios, que respondan a la exigencia de sus iglesias locales.

Con este objeto se realizan encuentros regionales de formados, como el de Cochabamba en las diversas regiones de nuestra América. En septiembre se reunirán los formados de Centro América y en octubre los del área del Caribe.

Dijo: "Intentamos compartir experiencias sobre la formación de los sacerdotes".

"OSLAM se ocupa también de la publicación de libros de texto para la formación doctrinal de los seminaristas, se ocupa asimismo, de facilitar el intercambio de investigaciones y estudios entre los distintos países".

"La preocupación por la óptima formación de los seminaristas se realiza y es nuestra especial preocupación -dijeron- aumentar las vocaciones también en nuestro país".

Se han abierto nuevos seminarios en La Paz, Sucre, Cochabamba, y otras diócesis. Lo que resta por hacer es continuar el fomento e impulso de la pastoral juvenil para incrementar las vocaciones y los cursos para formados.

La NOTA del día

Señor ministro de FINANZAS:

La banca privada ha expresado preocupación por el contenido del decreto 21660. La posición del gobierno y de los bancos privados difiere totalmente.

Sería bueno que haya una explicación clara y definitiva; no puede haber esta especie de divorcio para encarar los planes de reactivación económica. La unidad entre la política económica del gobierno y el accionar de la banca debe tener cimientos muy sólidos; de otro modo, el gobierno no podrá marchar solo y la banca privada tampoco.

Si bien la banca, por principio, busca ganar dinero, también precisa la seguridad necesaria para actuar con cierta libertad y evitando los mayores riesgos. Está preocupada, fundamentalmente, por la reducción del ahorro financiero y las nuevas exigencias sobre el encaje legal.

Sería bueno, señor ministro, que el sector económico del gobierno explique, con claridad y lujo de detalles, sus razones; pero, a la vez, será positivo que escuche las razones del sistema bancario.

No hay que olvidar que, para conseguir éxito del plan de reactivación, hay que contar con el concurso de todos los sectores productivos y financieros; no se puede - ni se debe - prescindir de nadie porque a todos interesa salir de la crisis, a todos conviene que los peligros de un nuevo proceso hiperinflacionario queden simplemente como un mal recuerdo.

Atentamente,

Santiago

La canalización del Desaguadero y el Prof. Arturo Posnansky

Por Alberto Laguna Meave

La prensa de Oruro y La Paz ha destacado en estos últimos días, la presencia de una Misión de la Comunidad Económica Europea (CEE) llegada de Bruselas, que se puso en contacto con la Cooperación de Desarrollo de Oruro (CORDEOR), con el objetivo de tratar la posibilidad de ampliar su ayuda a este departamento.

Se habrían estudiado dos proyectos de importancia. Uno, el dragado, encauce y aprovechamiento de las aguas del Desaguadero y otro, la instalación de un nuevo centro de mejoramiento y crianza de camélidos al margen de la asistencia del Programa de Autodesarrollo Campesino (PAC).

A este fin, la CEE enviaría hasta fines de este mes, un técnico para que inspeccione las zonas del río Desaguadero y la posible ubicación de un nuevo centro de camélidos, con la colaboración positiva de CORDEOR. Estos proyectos darían también solución a problemas socio-económicos de los campesinos asentados a lo largo del río Desaguadero.

Estas informaciones de trascendentales dimensiones, nos ha hecho recordar a una de las múltiples actividades realizadas por el infatigable profesor e ingeniero don Arturo Posnansky, cuyo deceso se produjo el 27 de julio de 1946. Llegado a Bolivia en 1904, después de la campaña del Acre, donde prestó valiosos servicios al ejército boliviano en campaña y en su carácter de ingeniero naval de la marina de guerra alemana y que durante largos años, navegó en los ríos del noroeste boliviano, trató de establecer una empresa de navegación permanente al través del Desaguadero, desde el Titicaca hasta el Poopó.

Por este motivo, se dedicó previamente, al estudio de la geología de los terrenos por los que atraviesa el río. Luego, sus pulsaciones, crecientes y bajantes, sus depósitos de arena y cambios de lecho, así como su curso en épocas de aguas y estación seca. Con estos antecedentes, en el segundo semestre del año 1926, en su ingenio de Miraflores, construyó una embarcación adecuada, a la que denominó, "Cóndor-Maycu". Con ella se trasladó al Puerto de Guaqui, recorriendo la bahía de Wiñaimarca hasta la salida del Desaguadero. Lo acompañaban el doctor Karl Troll, catedrático de geografía botánica de la Universidad de Berlín, un maquinista y una cantidad de campesinos. En Eucaliptos se embarcó el señor Aníbal Aguilar. La embarcación remolcaba tres balsas de totora tripuladas por indios urus de la isla de Iruito.

Aquel viaje fue una hazaña temeraria, que puso al máximo su coraje y férrea voluntad y venciendo un sin número de sufrimientos, durante 36 días y 36 noches de dormir sobre helado fango y playas mojadas, llegaron al Poopó y desembarcaron en la isla de Panza, donde realizaron estudios de geología, botánica, arqueología y mediciones antropológicas. El resultado práctico de tan heroico viaje, fue el levantamiento de un buen mapa de todo el curso del Desaguadero y gran parte del Poopó. Con prolijas determinaciones batimétricas, perfiles, condiciones y sitios de drenaje, demostró la factible y fácil canalización del Desaguadero que con pequeños dragados podría ser utilizado para la navegación de barcos de hasta mil toneladas, abaratando fletes de carga y pasajes entre Bolivia y Perú. Además, se impulsaría en gran escala de arborización del extenso altiplano de La Paz y Oruro y el cultivo de forrajeros para la fauna de la zona con semillas apropiadas al clima y la tierra. Se incrementaría, también, el más positivo y atrayente turismo.

Con este breve relato, tributamos nuestro homenaje de recuerdo, respeto, afecto y gratitud al insigne científico, profesor e ingeniero don Arturo Posnansky en el aniversario de su muerte 27 de julio de 1946, así como a su único hijo sobreviviente, el ingeniero don Manuel Vicente Posnansky, ahijado del ilustre polígrafo don Manuel Vicente Ballivián, quien, interrumpiendo sus estudios en la Universidad de Berlín, acudió a la campaña del Chaco, con valiente actitud en la retoma de Tarairí y que actualmente colabora con abnegación y patriotismo, al desarrollo agropecuario, económico y ecológico del país.

Realidades del poder minero

Por Jorge Sánchez Peña Prado

Al acontecer el descubrimiento de América, los españoles se interesaron exclusivamente en la explotación de minerales, como el oro, la plata y algunos otros de menor significación económica en ese entonces. El descubrimiento, en 1545, de la gran montaña de plata de Potosí originó el flujo masivo de aventureros a todas las áreas próximas a ese inmenso yacimiento argentífero; así es como se inicia una explotación intensiva en Bolivia, que la caracterizaría con el tiempo como nación esencialmente minera, cuyas utilidades fabulosas beneficiaron directamente a los explotadores extranjeros, a sin una justa participación para el Estado.

Los pocos bolivianos que se habían percatado hasta ese entonces del enorme poder económico de la gran minería y de la sistemática exportación de utilidades arrebatadas al pueblo que las producía, después de la Guerra del Chaco iniciaron un movimiento generacional destinado a capturar ese poder para beneficiar a la nación, que logra un hito significativo cuando el gobierno del Presidente Busch dicta el Decreto de 7 de Junio de 1939, que establece el control del 100% de las divisas producidas por las exportaciones mineras. Tal decreto se abroga durante el gobierno del Gral. Quintanilla. hasta que el 3 de abril de 1945, durante el gobierno del Cnl. Gualberto Villarroel, se restablece la obligación de la venta del 100% de divisas provenientes del estaño exportado.

A la desaparición trágica del Presidente Villarroel, emerge nuevamente el poder económico y político de la gran minería, cuando se arrebata otra vez la dirección política y económica a la nación, hasta llegar a la Revolución del 9 de abril de 1952. Siete meses después de consumada la revolución, el 31 de octubre de 1952 se dicta el Decreto de Nacionalización de Minas, con el que se pretendía recuperar para la nación el poder minero detentado hasta ese momento por los empresarios. Ese Decreto resumía, mejor que ningún otro, el propósito de dotar al Estado de los medios económicos que le permitieran consolidarse y desarrollar todo su potencial, a través del aprovechamiento de las divisas, que harían posibles obras de infraestructura, caminos, riegos, educación, energía eléctrica y fundamentalmente, lograr autosuficiencia alimenticia.

La Comisión que estudió y recomendó la Nacionalización de Minas estuvo integrada por profesionales bolivianos, capacitados, responsables y de incuestionable honestidad. Analizaron a fondo la estructura de la minería, su predominio negativo la sistemática evasión de impuestos, la transferencia de utilidades sin intervención del Estado y la falta de control sobre los capitales exportados. Se recomendaba, al final y con previsión absolutamente sensata, una administración con criterio económico empresarial, a fin de que la nación pudiera beneficiarse efectivamente del cambio producido. Por razones desconocidas, el gobierno de entonces no dio a conocer ese documento - estudio que, si se hubiese divulgado en su integridad, habría sido justificado aún por los más recalcitrantes oponentes a la toma del poder minero por el Estado, pues le abría a éste una perspectiva de independencia nunca conocida desde los albores de la República.

Una política demagógica, estimulada por la ignorancia de lo que es la industria minera y sus contingencias, destruyó el propósito libertador original de la Nacionalización de Minas, al extremo de que el instrumento destinado a proveer las divisas indispensables para el desarrollo del país, la COMIBOL, terminó viviendo de la quiebra económica y acelerando una inflación cuyo costo social adquiere hoy caracteres alarmantes y exige un sacrificio patético de la mayoría nacional.

Para los descendientes de los hombres que ofrendaron sus vidas, en la lucha por conquistar el poder minero oligárquico y devolverlo a la nación, valga la aclaración final y necesaria: Ninguno de los hombres que realizaron el estudio y recomendaron las pautas directrices de la Nacionalización de Minas, intervinieron en la administración de esta medida, ni manejaron fondos, ni participaron en proyectos irrentables, como los de Karachipampa, Vinto y otros semejantes. Solamente pusieron toda su convicción y esfuerzo de bolivianos conscientes, en el estudio de un proyecto destinado a realizar Bolivia en su plenitud. Desgraciadamente, la inteligencia y la buena fe rara vez son compatibles con el poder

La Paz, 22 de julio de 1987

Bolivia y ecologistas acuerdan cambio de "deuda por naturaleza"

Por Paul Glickman - (Especial de IPS)

WASHINGTON, - El gobierno de BOLIVIA y un grupo estadounidense defensor de la naturaleza firmaron un acuerdo sin precedentes aquí, por el cual formaliza el cambio de parte de la deuda externa de ese país sudamericano por el compromiso de crear una reserva natural.

En una breve ceremonia en la embajada boliviana en Washington, realizada el 13 de julio, el ministro de Asuntos Agrarios, y Campesinos del país, [illegible] Justiniano, y Peter Seligmann, [illegible] ejecutivo del grupo "Conservación Internacional", firmaron el acuerdo "deuda por naturaleza".

Según el mismo, la organización conservacionista comprará 650 mil dólares de deuda boliviana a cambio del compromiso del gobierno de La Paz de asignar [illegible] de millón y medio de hectáreas a la conservación de los recursos [illegible] y la fauna.

Tanto Justiniano como Seligman [illegible] el acuerdo por ser un mecanismo [illegible] para reducir la deuda externa de [illegible] en desarrollo, al mismo tiempo [illegible] se detiene la degradación del medio ambiente y se estimula la explotación racional de los recursos.

Seligmann y funcionarios de otros grupos conservacionistas aquí expresaron su esperanza de que el cambio de "deuda por naturaleza" con BOLIVIA sea sólo el primero de una serie de acuerdos similares en todo el mundo.

De hecho, fuentes de grupos ecologistas dijeron a IPS que el 25 de julio el gobierno de Costa Rica anunciará un acuerdo similar, que incluye el cambio de casi un millón de dólares de su deuda externa por la creación de una reserva natural.

"La transacción con BOLIVIA establece un precedente al ofrecer una solución creativa a largo plazo para la crisis de la deuda en el mundo", indicó Seligmann.

El embajador de BOLIVIA en Estados Unidos, Fernando Illanes de la Riva, admitió que los 650 mil dólares adquiridos por el grupo conservacionista sólo representan el uno y medio por ciento de la deuda externa del país, de unos cuatro mil millones de dólares.

Aunque la cantidad de dinero involucrada en el acuerdo con el grupo ecologista es pequeña, Justiniano dijo que el trato estimulará los esfuerzos por una "producción racional y planificada y contribuirá a la conservación" de los recursos.

Según los términos del acuerdo, el CITICORP Investment Bank -de Nueva York- compró 650 mil dólares de la deuda boliviana a algunos de sus acreedores comerciales por 100 mil dólares.

Después el CITICORP vendió estos billetes de la deuda al grupo Conservación Internacional por los mismos 100 mil dólares.

El efectivo para comprar la deuda fue donado a la organización conservacionista por la Frank Weeden Foundation, un grupo de filántropos cuya sede está en el estado de California.

Conservación Internacional venderá entonces la deuda a BOLIVIA, país que creará una "zona de amortiguamiento" alrededor de la reserva biológica, Beni, en el río Amazonas.

Esta zona servirá como modelo de protección y desarrollo de animales, plantas, suelos y recursos acuíferos, además de declarará reserva natural más de un millón de hectáreas de terreno adyacente.

Como parte del acuerdo, BOLIVIA destinará 250 mil dólares en moneda local para la administración de las nuevas regiones protegidas.

Seligmann dijo que la región está poblada por indios chimané y un pequeño número de ganaderos.

Justiniano explicó que BOLIVIA creará programas para proteger los bosques y varias especies animales, además de promover un "uso sostenido" de todos los recursos del área de una forma acorde con la protección del medio ambiente.

El cambio de deuda por naturaleza es un nuevo concepto de la conversión de "deuda por capital", un mecanismo cada vez más utilizado para reducir la deuda de los países subdesarrollados.

Seligmann subrayó la importancia de los esfuerzos por la conservación de la naturaleza, y manifestó que los bosques tropicales "son destruidos a un ritmo sin precedentes", y las especies animales se están extinguiendo con una rapidez nunca vista antes en la historia.

La crisis del medio ambiente empeora debido a las "terribles presiones económicas que representa para los gobiernos el pago del servicio de su deuda", indicó.

Seligmann criticó los programas de austeridad económica que el Fondo Monetario Internacional (FMI), impone a menudo a los países del Tercer Mundo a los que otorga préstamos y aseveró que este enfoque "con frecuencia destruye la base de los recursos naturales" y "reduce al mínimo las opciones de un país para lograr el crecimiento económico a largo plazo".

Dios nos habla cada día

Jesús despidió a sus oyentes y se fue a casa, rodeado de sus discípulos. Estos le dijeron: "Explícanos la parábola de la maleza sembrada en el campo".

Jesús les dijo: "El que siembra la semilla buena es el Hijo del Hombre. El campo es el mundo. La buena semilla son los que pertenecen al Reino. La mala hierba es la gente del demonio. El enemigo que la siembra es el diablo. La cosecha es el fin del mundo. Los segadores son los ángeles.

Así como se recoge la maleza y se quema, así será el fin del mundo.

El Hijo del Hombre enviará a sus ángeles para que quiten de su Reino todos los escándalos y saquen a los malvados. Y los arrojarán en el horno ardiente. Allí será el llanto y el rechinar de dientes. Al mismo tiempo, los justos brillarán como el sol en el Reino de su Padre. Quien tenga oídos, que entienda". (Mt. 13, 36-43).

REFLEXIONEMOS JUNTOS

Cuán claros son los caminos que señala el Señor. Cuán oscura se hace nuestra mente para no querer comprender el mensaje divino. Dios siembra en nosotros virtudes y sentimientos; sin embargo, hacemos más caso de las voces del hedonismo, del egoísmo, de la soberbia y tomamos el rumbo del pecado. Oigamos a Jesús y seamos campo fértil para su Evangelio y mostremos al mundo que el único camino de salvación es Dios.

PESCADOR.- Un pescador kuwaiti muestra su pesca hoy en el Golfo Pérsico, zona sensitiva donde la pesca está semiparalizada por la cercanía del supertanque petrolero Bridgeton, tras haber chocado con una mina (Kuwait, RADIOFOTO AP).

VICTIMAS.- Personal de rescate pone en fila los cadáveres de las víctimas de un choque frontal entre dos autobuses ocurrido anoche, cuando uno que regresaba de un festival religioso embistió a otro de pasajeros. El choque que dejó por lo menos 50 muertos y decenas de heridos, ocurrió a 40 kilómetros al sur de Belo Horizonte (Belo Horizonte, RADIOFOTO AP).

INUNDACION.- Pobladores de esta ciudad caminan con el agua hasta la cintura en una barriada de Seúl cercana a la terminal de autobuses de Kangnan. Las fuertes lluvias ocasionaron serios transtornos a los habitantes de Seúl y fuentes oficiales informaron de 23 personas muertas y 11 desaparecidas (Seúl, RADIOFOTO AP).

MODELO.- Una modelo presenta conjunto diseñado por el modista fr Jean Louis Scherrer para su colecci Invierno 1987/1988 de alta costura (RADIOFOTO AP).

ACTUALIDAD GRAFICA INTERNACIONAL

MANIFESTANTES.- Policías antimotines enfrentan hoy a manifestantes en un suburbio de esta capital, a los que impidieron que marcharan hacia el Congreso Nacional, donde la presidenta Corazón Aquino pronunciaba un discurso (Manila RADIFOTO AP).

ADIESTRAMIENTO.- Una mujer china miembro del Cuerpo de Policía Femenina en Sichauan, una provincia en el centro de China, durante un adiestramiento a un compañero en el arte del combate. Las mujeres son entrenadas en lucha cuerpo a cuerpo para posteriormente ser incorporadas al Cuerpo de inspección en aeropuertos (RADIOFOTO AP).

GIRA.- El presidente de Costa Rica, Oscar Arias Sánchez, izquierda, es recibido por su colega José Napoleón Duarte a su llegada hoy a la base aérea militar de Ilopango. Arias llegó a este país en una gira previa a la Cumbre de presidente de América Central el 6 y 7 de agosto próximo (San Salvador, RADIOFOTO AP).

SEPELIO.- Milicianos izquierdistas del grupo Org Popular Nasserista de liberación cargan hoy los restos compañeros, que murieron en un ataque israelí en una cercana a esta ciudad portuaria meridional (Saida, RADIOFOTO AP).

Mantenga su empresa creciendo . . .

con la nueva y expandible Macintosh SE

Info Comp™/COIMEX GENERAL LTDA
Sistemas de Edición Electrónica • Ingeniería de Sistemas
Pasaje Jáuregui 2248
Tel: 359335 • 329174
Casilla 21780
TLX: 3534 COIMEX BV
La Paz, Bolivia

Distribuidor y Representante Autorizado

SUPERPETROLERO.- El supercisterna de origen Kuwaitie bajo bandera norteamericana, rebautizado Gas Pirnce, aparece armado en la terminal de Al Ahmaedi a unos 7 kilómetros de la costa de Kuwait. Este superpetrolero de 401.382 toneladas chocó con una mina mientras era escoltado por tres unidades navales norteamericanas cuando navegaba rumbo a Kuwait. No se determinó los daños producidos (Kuwait, Radiofoto AP).

CONDECORACION.- El jef fuerzas armadas salvadoreñas al Blandon, izquierda, condecora al de las fuerzas armadas de Estado mayor Gari Wright con medalla d mayor Wright se desempeñó asistente militar en la Embajada de Unidos en El Salvador y ha sido de otro destino (San Salvador. El Radiofoto AP).-

ACTUALIDAD INTERNACIONAL

Alemania condena torturas del régimen de Pinochet

BONN, 27 (EFE).- Con la sola excepción del Partido Socialcristiano de Baviera (CSU), todos los sectores políticos de Alemania Federal han condenado la práctica de torturas por el régimen del general Augusto Pinochet en Chile, que se detalla en el informe del ministro de Trabajo, Norbert Bluem.

Bluem visitó Chile por encargo del jefe de la Democracia Cristiana (CDU) y canciller de la RFA, Helmut Kohl, para reunir antecedentes sobre la realidad política y la situación de los derechos humanos en ese país, así como para tomar contactos con los opositores al régimen militar.

El trasfondo del informe es la posible concesión de asilo en la RFA a 15 exiliados políticos sobre los que pende la pena de muerte y averiguar la situación de una maestra alemana detenida en el país sudamericano acusada de actividades en contra del régimen.

Además del informe, Bluem hizo unas declaraciones políticas que molestaron al gobierno chileno y que provocaron críticas en su contra, de parte de Franz Josef Strauss y del ministro alemán del Interior, Friedrich Zimmermann de la CSU bávara.

Sin embargo, desde la CDU al Partido Liberal (FDP), pasando por el Socialdemócrata (SPD) y "Los Verdes" respaldaron la opinión de Bluem y denunciaron el permanente atropello a los derechos humanos en Chile.

La actitud de Strauss que acusó indirectamente a Bluem de ser "un turista ignorante metido en política interior" y de Zimmermann que reiteró que impedirá el ingreso de terroristas chilenos a la RFA, provocó una masiva respuesta de los más diversos sectores políticos germano-occidentales.

El secretario general de la CDU, Heiner Geissler, dijo a EFE que su partido "respalda total y plenamente la actuación del Bluem, tanto en sus resultados como en sus consecuencias políticas".

"No cabe la menor duda de que en Chile se tortura para tratar de mantener a Pinochet en el poder, por encima de la voluntad de la mayoría de los chilenos", agregó.

Hans-Dietrich Genscher, ministro de Exteriores y miembro del FDP, reafirmó su disposición de otorgar asilo político a los chilenos con petición de pena de muerte, en la que dijo sentirse respaldado por las opiniones de Bluem.

Además, su ministerio presentó una protesta formal al embajador chileno en Bonn, por el atropello de los derechos humanos en ese país y pidió la inmediata libertad de la maestra Beatriz Brinkmann, detenida desde septiembre pasado "sin que existan pruebas que comprueben su participación en actos delictivos", según los alemanes.

De forma similar opinó la directiva del Partido Liberal que, tras una reunión extraordinaria felicitó a Bluem "por su valiente defensa de los derechos humanos en Chile" y solicitó que el gobierno resuelva rápidamente la concesión de asilo a los 15 presos políticos.

Estos cuentan con una acogida favorable de los estados de Hamburgo, Bremen y El Sarre gobernados por socialdemócratas y también de los estados de Hesse y Baja Sajonia con jefes pertenecientes a la CDU del canciller Helmut Kohl.

Pese a las críticas de Zimmermann, el Ministerio del Interior podría verse obligado a cambiar su posición, según se desprende de las últimas declaraciones del portavoz de ese gabinete, Michael Andreas Butz, que dijo que "aumenta la sospecha de que los 15 han sido torturados".

Se agrava la situación en Panamá

Díaz Herrera fue detenido en asalto armado a su residencia

En la operación participó un contingente militar apoyado por dos helicópteros.- Se desconoce la suerte de veinte personas que habitaban esa residencia.

PANAMA, 27 (EFE).- El coronel Roberto Díaz Herrera se encuentra "en manos de los militares" y no ha sufrido heridas, en el asalto militar a su residencia, esta madrugada, según el Arzobispo de Panamá, Marcos Gregorio McGrath, que citó fuentes extraoficiales.

McGrath afirmó que el abogado del coronel, Alvin Weeden, gestiona en la Procuraduría de la Nación una audiencia con su cliente, quien, según fuentes oficiosas, será puesto a disposición de los tribunales para que pruebe sus acusaciones contra el jefe del Ejército, general Manuel Antonio Noriega.

Desde comienzos de junio, Díaz Herrera, retirado contra su voluntad, ha acusado al general Noriega de manejar a su antojo el poder civil, de estar implicado en asesinatos y de controlar el narcotráfico en Panamá, cargos que se ha negado a mantener ante la Justicia por considerar que Noriega la controla.

El Arzobispo señaló que únicamente tiene conocimiento de que una persona resultó herida como consecuencia del asalto efectuado esta madrugada por un contingente militar apoyado por dos helicópteros. Se desconoce la suerte de las otras 20, aproximadamente, que habitaban la residencia de Díaz Herrera.

Las versiones de los vecinos de Díaz Herrera, cuya casa asaltada está a 30 metros de la del general Noriega, son contradictorias: Unos insisten en que el coronel fue detenido y otros que ni él ni su mujer, la venezolana Maigualida González, ni sus hijos, durmieron en la residencia, situada en el lujoso barrio Altos del Golf, en esta capital.

Decenas de testigos dijeron a EFE que tras el asalto, al menos un autobús pequeño salió del área llevando varios heridos.

Según fuentes eclesiásticas, dentro de la residencia de Díaz Herrera había entre 25 y 30 personas entre familiares, guardaespaldas y servicio doméstico.

Un corresponsal de EFE vio desde el balcón de un edificio ubicado a pocos metros, a dos helicópteros que sobrevolaban la casa de Díaz Herrera. Uno de ellos se mantuvo durante varios minutos casi atrás de la mansión, y se escucharon disparos.

Comenzó huelga para forzar la destitución de Noriega

PANAMA, 27 (EFE).- La huelga general comenzada hoy en Panamá para forzar la destitución del jefe del Ejército, general Manuel Antonio Noriega, es un "éxito", afirmaron portavoces de la Cámara de Comercio, y el Sindicato de Industriales.

La capital panameña se encuentra prácticamente desierta desde el domingo, al haber seguido el paro decenas de gremios empresariales, profesionales, cívicos, sociales, políticos, asociaciones de empleados y trabajadores no organizados.

Según estimaciones de la "Cruzada Civilista", convocante de la huelga, en los días que dure, que podrán ser prorrogados, el paro puede afectar a un 80 por ciento de la actividad comercial e industrial del país.

La "Cruzada" que agrupa a más de un centenar de asociaciones y gremios profesionales, cívicos y empresariales, exige la separación de su cargo del general Noriega y de los implicados en las acusaciones efectuadas desde comienzos de junio por el coronel retirado Roberto Díaz Herrera.

Por la ciudad apenas circulan transeúntes, y sólo algunos automóviles recorren las avenidas y calles desde que comenzó la huelga general.

Irán amenaza a países árabes aliados de Irak

NICOSIA, 27 (AP).- El presidente del parlamento iraní, Hashemi Rafsanjani, dijo en una entrevista difundida hoy que si Irak ataca barcos de ese país o sus instalaciones petroleras en la costa, Teherán atacaría los buques cisternas o las instalaciones de petróleo de los aliados árabes de Bagdad en el Golfo Pérsico.

Cuando se le pidió que explicara esta "nueva política de represalias" hacia Irak, Rafsanjani dijo que Teherán había abandonado "el principio de no atacar las instalaciones de los socios de Irak".

"Si atacan petroleros, también realizaremos ataques de represalia contra petroleros", dijo Rafsanjani a la radio estatal de Teherán. "Si atacan terminales petroleras y pozos petroleros, realizaremos ataques de represalia similares", añadió.

El influyente funcionario iraní, que habló durante la entrevista captada por la British Broadcasting Cor. (BBC) suministrada a The Associated Press en Nicosia, expuso por primera vez esta política durante un acto religioso de oraciones el viernes.

Durante la entrevista radial, Rafsanjani se quejó de que, después del Sermón del viernes, "el mundo nos citó literalmente en el sentido de que cada vez que Irak ataque nuestras instalaciones, atacaremos las instalaciones de los socios de Irak... quisimos decir en el mar, porque nuestro punto de vista es que debe haber seguridad en la región del Golfo Pérsico".

Las declaraciones de Rafsanjani la semana pasada fueron ampliamente interpretadas en el sentido de que Irán atacaría no sólo los petroleros, y las instalaciones costeras de los países que respalden a Irak, sino también las instalaciones en tierra.

La agencia iraní dijo que la entrevista radial había tenido lugar el domingo, y la emisora la difundió hoy, de acuerdo con la BBC. Rafsanjani dijo también en la entrevista radial que la decisión de atacar a los que respalden a Irak era en respuesta a la acción de Kuwait de involucrar a las superpotencias en el Golfo Pérsico.

AMERICA LATINA

CIERRE DE DIARIOS EN PANAMA

MIAMI (FLORIDA, EE.UU.) 27, (EFE).- La Sociedad Interamericana de Prensa (SIP) envió hoy una nota de protesta al gobierno de Panamá por el cierre de los diarios panameños "La Prensa", "Extra" y "El Siglo", ordenado anoche. En sendos mensajes al presidente de Panamá, Eric Arturo Delvalle, y al comandante de las Fuerzas Armadas, general Manuel Antonio Noriega, la "SIP" organización que agrupa a más de 1.300 diarios del continente americano, protestó "enérgicamente" por el cierre, "aparentemente ordenado por el gobernador de la Ciudad de Panamá, Alberto Velázquez".

URUGUAY SE SUMA A ACUERDO DE COOPERACION

BUENOS AIRES, 27 (EFE).- La república oriental del Uruguay se sumó al programa de cooperación argentino-brasileño de investigación y desarrollo de la informática, se informó hoy aquí. Los dos países miembros aceptaron la participación de investigadores, científicos, técnicos y profesores uruguayos en las distintas actividades que se vienen realizando en el campo de la informática. Argentina expresó, desde el principio, su interés para que el programa de cooperación firmado con Brasil en 1985 se extendiera a otros países latinoamericanos.

LUSINCHI SE ENCUENTRA EN MEXICO

MEXICO, 27 (AP).- El presidente venezolano Jaime Lusinchi llegó este mediodía aquí para realizar una visita oficial de cuatro días y entrevistarse con su colega mexicano Miguel De la Madrid. "Estoy persuadido de que nuestras conversaciones se van a proyectar en acuerdos", dijo Lusinchi, durante un discurso pronunciado en el Palacio Nacional. "Venimos a México a decir voz de presente a nuestra amistad, para consolidarla y decir desde aquí al mundo que México y Venezuela continúan unidos", dijo también el mandatario. Los presidentes sostendrán hoy su primera ronda de conversaciones y después de inaugurar los trabajos de un comité que velará por los asilados venezolanos en México, De la Madrid ofrecerá por la noche una cena a su colega.

ASESINAN A FUNCIONARIO POLICIAL CHILENO

SANTIAGO DE CHILE, 27 (AP).- Un funcionario de la Policía murió al ser baleado esta mañana por varios desconocidos, según confirmó la Policía, mientras versiones periodísticas afirmaban que se trataba de un agente de la Central Nacional de Informaciones (CNI). El sargento de carabineros Leopoldo Tolosa Sepúlveda, de 42 años, fue acribillado por cuatro individuos en una calle cuando esperaba transporte en un suburbio de la ciudad, según el informe policial, que calificó el hecho como un "atentado terrorista". La versión oficial dijo que el hombre estaba "adscrito" a la CNI, sin confirmar que fuese agente de la Policía Secreta.

FUGAN PRESOS DE CARCEL URUGUAYA

MONTEVIDEO, 27 (AP).- Dos presos se fugaron de la Cárcel Central situada en pleno centro de esta capital, tras limar los barrotes de una ventana y llegar al techo del edificio, dicen hoy versiones de prensa. Aunque no hubo un informe oficial inmediato, se supo que los fugados son un argentino procesado por suministro de estupefacientes y un uruguayo requerido por la justicia argentina, acusado de homicidio, y el diario "El Día" los identifica respectivamente como Juan Pisani, de 41 años, y Andrés González Escalante, de 25.

Aniversario del ataque al Cuartel Moncada

Fidel Castro dice que Cuba vencerá todas las dificultades económicas

POR GEORGE GEDDA

ARTEMISA, CUBA, 27 (AP).- Después de un prolongado período de noticias poco reconfortantes, el presidente Fidel Castro decidió que el pueblo de Cuba necesitaba escuchar algo diferente y alentador y eso fue lo que trató de hacer con su discurso anoche conmemorativo del trigésimo cuarto aniversario del ataque al Cuartel Moncada en Santiago de Cuba, el 26 de julio de 1953.

Castro dijo a un auditorium estimado en 100.000 personas congregada en esta ciudad cerca de La Habana que la revolución lo está haciendo extraordinariamente bien y que es capaz de superar cualquier obstáculo.

Pareció evidente que el dirigente cubano estaba preocupado por la repercusión que haya podido tener entre sus compatriotas la deserción del brigadier general Rafael del Pino, que desertó de las filas de la revolución para pedir asilo en los Estados Unidos hace dos meses esta semana.

Antes que hacer caso omiso a la descripción que hizo Del Pino de Cuba como un país afligido por la miseria y la corrupción de sus dirigentes, Castro optó por enfrentar el desafío de sus alegaciones y dijo a la multitud que los cubanos tienen mucho de que enorgullecerse.

Por contraste con la mayor parte de los discursos que pronunció el año pasado, Castro descartó esta vez las dificultades por las que atraviesa el país y subrayó, en su lugar lo que dijo eran evidencias de un renacer del espíritu revolucionario y del continuo progreso económico y social de la isla.

Ningún otro aniversario es reverenciado con tanto fervor como este en la Cuba revolucionaria y muchos consideran que el discurso que Castro pronuncia con motivo de esta fecha suele sentar las bases de la política a seguir.

Castro ha utilizado el discurso para amonestar a los cubanos por su falta de celo revolucionario, pero anoche su tono fue de optimismo. El líder cubano aludió sólo de pasada a la aguda escasez de divisas que afecta al país, al tiempo que subrayaba la nueva ética laboral que dijo se ha puesto de relieve desde que a fines del año pasado un programa de "rectificación" fue puesto en marcha.

Castro habló en términos altamente elogiosos de los oficinistas de La Habana que se ofrecieron para trabajar como voluntarios en proyectos de la construcción después de sus horas normales de trabajo.

"Las perspectivas son buenas en este 26 de julio", dijo Castro. Aquellos que estiman que el dirigente cubano, de 60 años, está sintiendo el peso de los años no pudieron encontrar en su demostración de anoche nada que respaldara esa tésis.

La Casa Blanca niega participación de Reagan en venta de armas a Irán

WASHINGTON, 27 (EFE).- La Casa Blanca desmintió hoy que el presidente Ronald Reagan estuviera involucrado en los esfuerzos de su administración, para ocultar los detalles de la venta secreta de armas a Irán, cuando se conoció la operación en noviembre pasado.

Marlin Fitzwater, portavoz de la residencia presidencial, dijo que esas acusaciones son "viejas historias" que la prensa utiliza para "destruir al Presidente".

Sus comentarios se produjeron un día después de que el diario "The Washington Post" publicara la noticia de una reunión celebrada el 10 de noviembre pasado, en la que Reagan habló de la necesidad de que se desligase la venta del armamento del canje de los rehenes norteamericanos en Líbano.

Fitzwater, que acompañaba a Reagan en un viaje a Wisconsin, recordó que la Comisión Tower, nombrada por el Presidente para estudiar el papel del Consejo de Seguridad Nacional en el escándalo, dejó claro en su informe de febrero que el titular de la Casa Blanca no trató de ocultar los hechos del asunto.

"Los comentarios del Presidente el 10 de noviembre de 1986 fueron honestos, apropiados y consistentes con sus declaraciones públicas", agregó.

Reagan, cuando se reveló el caso de la venta de armas a Irán y el desvío de fondos para los "Contras", el 25 de noviembre pasado, pidió a todos sus ayudantes que dijeran la verdad sobre el asunto, pero nunca les preguntó cuál fue su participación en los hechos.

El Presidente, que hoy hizo campaña a favor de su proyecto para enmendar la Constitución con un proyecto de derechos económicos, rechazó cualquier sugerencia de que su presidencia fuera "decorativa" y prometió luchar por el cumplimiento de sus políticas. "Hay mucho por hacer en los próximos 18 meses", añadió.

El Presidente se refirió a los comentarios de Brendan Sullivan, el abogado del teniente coronel Oliver North, una de las figuras del escándalo, que dijo a los investigadores del Congreso que él no era una "decoración".

Su alusión al tiempo que le queda al mando de la Casa Blanca se produce también en un momento en que sus ayudantes debaten cuál debe ser la orientación del resto de su presidencia.

Brasil obtuvo cinco nuevos préstamos del Banco Mundial

WASHINGTON, 27 (EFE).- Brasil obtuvo hoy del Banco Mundial (BM), cinco créditos por un total de 475,5 millones de dólares.

El ministro de Hacienda brasileño, Carlos Bresser Pereira, suscribió hoy en Washington cinco convenios crediticios con el BM después de entrevistarse con el titular de la institución financiera, el norteamericano Barber Conable.

Bresser Pereira, recibió "escaso apoyo" del gobierno norteamericano y de los principales acreedores, para la estrategia de recuperación económica y reanudación de los pagos a la banca acreedora, informó el "Wall Street Journal".

El titular de Hacienda, en su primera visita oficial a la capital estadounidense, mantiene contactos con las autoridades del gobierno, de los organismos financieros internacionales y la banca acreedora.

El ministro brasileño solicitó el respaldo del gobierno norteamericano para renegociar con la banca el pago de los intereses de los 24 mil millones de dólares de su deuda, sin un previo acuerdo con el Fondo Monetario Internacional (FMI).

El gobierno de Brasil, según planteó el titular de Hacienda a sus interlocutores, desea de la banca acreedora nuevos créditos, sin intereses, por valor de 7.200 millones de dólares para 1986 y 1987.

La estrategia planteada por Bresser Pereira intenta que el plan macroeconómico de reactivación económica y recuperación industrial posibilite al país carioca un crecimiento del cinco por ciento en 1986 y el seis en 1987.

Se prevé, según medios financieros locales, que una delegación brasileña inicie formalmente las negociaciones con el comité de bancos acreedores el próximo mes.

RESTO DEL MUNDO

AMENAZAS CONTRA SUIZA

BEIRUT, 27 (EFE).- Un grupo clandestino pidió hoy la "inmediata puesta en libertad" del libanés [...]ta detenido en Suiza por el secuestro del avión de "Air Afrique" y amenazó a ese país con atacar sus intereses en El Líbano, a excepción de los funcionarios del Comité Internacional de la Cruz Roja. La amenaza la realizó, por medio de una llamada anónima a una agencia de prensa en Beirut, un hombre que dijo hablar en nombre de la organización "Células verdes". "Pedimos la inmediata puesta en libertad de nuestro hermano Hussein Mohamed Hariri, porque pertenece a los luchadores", indicó el comunicante.

ESTALLIDO DE MINA MATA 18 SOLDADOS

MANILA, 27 (EFE).- Dieciocho soldados han resultado muertos hoy y otros 6 heridos al estallar una mina al paso de uno de los camiones de un convoy militar en el que viajaban por el norte de Filipinas, informaron fuentes militares. Las fuentes precisaron que el convoy se dirigía hacia un puesto militar sitiado, situado cerca de la provincia de Kalinga-Apayao, a unos 415 kilómetros al norte de Manila, cuando cayó en una emboscada tendida por guerrilleros comunistas del Nuevo Ejército del Pueblo a unos dos kilómetros de su lugar de destino. Los atacantes, tras estallar la mina, ametrallaron al convoy y a sus ocupantes.

AQUINO INAUGURA CONGRESO

MANILA, 27 (EFE).- La presidenta de Filipinas, Corazón Aquino, lanzó un duro ataque contra las instituciones acreedoras del país, de las que dijo "no son tan agradecidas como lo fueron con el régimen anterior", en el discurso inaugural del primer Congreso de los Diputados elegidos democráticamente en los últimos 16 años. El tema de la economía ocupó unos 40 minutos del discurso sobre "el estado de la nación", en el curso de una sesión histórica que culmina 17 meses de transición política en Filipinas, desde la revolución popular que en febrero de 1986, derrocó la dictadura del ex-presidente Ferdinand Marcos.

MUERTOS POR INUNDACIONES EN IRAN

NICOSIA, 27 (EFE).- Al menos 141 personas murieron y otras 346 resultaron heridas a consecuencia de las inundaciones producidas el domingo en Teherán por las lluvias, anunció hoy un portavoz oficial. El portavoz dijo que 50 calles del norte de la capital habían sufrido graves daños y que unos 300 puentes -grandes y pequeños- y 350 casas quedaron completamente destruidos. Las lluvias arrastraron también unos 200 vehículos. Según la agencia iraní IRNA, las inundaciones continuaron ayer en Teherán, causando daños materiales pero no [...].

CARGUERO JAPONES APRESADO EN EL GOLFO

TOKIO, 27 (EFE).- Un carguero de bandera panameña, fletado por Japón para el transporte de automóviles, fue apresado por barcos de la Marina iraní en el Golfo Pérsico y retenido durante tres días, anunció hoy un portavoz del Ministerio de Transportes Nipón. El "Cosmobile Ace", de 10.000 toneladas de desplazamiento y con 28 tripulantes a bordo, de Taiwán y Burma, fue apresado el pasado [...] cuando navegaba por el Estrecho de Ormuz con una carga de unos 1.500 automóviles.

Trabajadores dominicanos insisten en realizar hoy una huelga general

SANTO DOMINGO, 27 (EFE).- Más de 300 sindicatos obreros dominicanos han convocado para mañana una huelga general, que puede convertirse en la primera manifestación de rechazo multitudinario a la política económica del presidente Joaquín Balaguer.

Los obreros piden al gobierno un salario mínimo de 400 pesos (unos 109 dólares) y que los productos de primera necesidad se rebajen.

Por otra parte, el presidente de la Comisión Episcopal Dominicana, monseñor Nicolás de Jesús López Rodríguez, reiteró hoy su rechazo a la huelga general.

López Rodríguez indicó a los gremios obreros que reflexionarán ante un paro general indefinido que, a su juicio, "conlleva muy serias implicaciones".

De todas formas, reconoció que las demandas de los obreros dominicanos son legítimas en sus peticiones de mejoría salarial y de sus condiciones de vida, aunque rechazó que la huelga general sea la mejor decisión.

En los últimos meses, el rechazo de los obreros a la política económica del presidente dominicano ha sido objeto de constantes paros y manifestaciones.

Las protestas en distintos lugares del país han supuesto un total de dos muertes, un estudiante de 22 años, miembro del Partido Comunista Dominicano, en San Francisco de Macorís, y un niño de cuatro meses, víctima de los gases lacrimógenos lanzados por el Ejército a manifestantes en Santiago de los Caballeros.

A la huelga general, convocada para mañana, se ha llegado tras fracasar una reunión entre empresarios, gobierno y sindicalistas, además de un representante de la Iglesia Católica, monseñor Agripino Núñez Collado.

En la reunión, el presidente Balaguer propuso a las centrales obreras un aumento salarial de 25 pesos a partir del primero de agosto y una subida igual a partir de enero de 1988, que establecería el sueldo mínimo en 300 pesos, propuesta que los obreros rechazaron.

Esta noche el presidente dominicano emitirá un discurso por una cadena de radio y televisión, en la que se espera que plantee una solución al problema de la huelga general.

Balaguer ha afirmado en reiteradas ocasiones estar de acuerdo con un alza de los salarios, medida que supeditó a mayores cargas impositivas directas a los ricos.

Conferencia de UNCTAD

Para Chile la deuda externa es un problema de carácter político

GINEBRA, 27 (EFE).- El problema de la deuda externa es político, manifestó hoy Luis Escóbar, jefe de la delegación chilena en la séptima sesión de la UNCTAD.

El embajador chileno, que intervino, hoy ante el plenario de la Conferencia de Naciones Unidas sobre el Comercio y el Desarrollo, dijo que "se requiere, por parte de los países acreedores, la decisión política de resolver el problema de la deuda externa de los países en desarrollo".

Según Escóbar, "las fórmulas técnicas existen" y los deudores quieren pagar, "pero no al precio de un proceso de destrucción de sus estructuras institucionales, sociales y políticas".

Luis Escóbar, ex-ministro de Hacienda, dijo que "un mundo racional que se gasta en armamentos al año unos 900.000 millones de dólares", debería resolver una deuda externa total de los países en desarrollo, que en 1986 era de unos 750.000 millones de dólares.

Explicó que América Latina paga, por los intereses de su deuda, casi el 40 por ciento de los ingresos procedentes de sus exportaciones de bienes y servicios y que los países en desarrollo ni siquiera pueden cubrir el pago de los intereses de sus obligaciones.

"Los países latinoamericanos siempre pensaron que podrían pagar sus deudas", porque jamás supusieron que fuera "tan espectacular la caída de sus términos de intercambio", dijo en el plenario de la UNCTAD-VII, que se celebra en Ginebra entre los días 9 y 31 de julio.

El ex-ministro chileno anotó que una de las metas urgentes de los procesos de ajuste "es eliminar el hecho absurdo de que países en desarrollo sean importantes exportadores netos de capital, debido al pago de servicios de la deuda".

"Resultaría particularmente beneficiosa una reducción significativa en el tipo de interés internacional", dijo, y también propuso la concesión de mayores recursos de origen oficial, así como la llegada de inversores privados extranjeros.

Explicó la importancia que tiene para los países latinoamericanos, la desaparición de las barreras arancelarias y otras medidas proteccionistas.

Puso el ejemplo del gasto de los Estados Unidos y los países de la CEE, durante 1986, para dar precios de apoyo, subsidios a exportaciones y otros proyectos agrícolas, que se elevó a 48.000 millones de dólares.

OPEP: Producción petrolera es inferior al tope fijado

TOKIO, 27 (AP).- El presidente de la Organización de Países Exportadores de Petróleo (OPEP), Rilwanu Lukman, descartó hoy versiones de que el grupo estaba produciendo en exceso del límite que se había fijado como máximo.

Lukman, que es ministro del petróleo de Nigeria, dijo en rueda de prensa que sólo los Emiratos Arabes Unidos habían superado "materialmente" su cuota en junio. Añadió que de acuerdo con un estudio realizado por la organización, cinco países estaban produciendo menos que las cuotas que les fueron asignadas durante ese mismo período y que la producción de seis "oscilaba más o menos entre un dos y un tres por ciento de su cuota"

Irak, que no firmó el acuerdo sobre producción concertado en diciembre pasado, "produjo muchó más" y no fue incluido en el estudio, añadió Lukman.

El ministro se abstuvo empero de revelar cifras específicas y dijo que las estadísticas de producción para julio no estaban completas y que las relativas a junio "han pasado y están sepultadas".

"Circulan rumores por todas partes sobre al nivel de la producción y lo que va a suceder . . .", pero creemos que (los rumores) son promovidos por personas interesadas en manipular el mercado, más bien que en ayudarnos a alcanzar la estabilidad", dijo Lukman.

Versiones de prensa dijeron que la producción de la OPEP oscila entre 18 y 19,1 millones de barriles diarios, bastante por encima de la cifra tope fijada por el grupo de 16,6 millones de barriles diarios para los últimos seis meses del año.

DIMA LTDA.

Distribuidor Autorizado de Apple Computer

Ponemos a su disposición la línea completa de computadoras, impresoras y accesorios apple, pero... eso no es todo.

En DIMA no nos conformamos con venderle uno de nuestros equipos. Le damos garantía de fábrica, le asesoramos en la elección del software, le ayudamos a obtener de su computadora el máximo rendimiento y lógicamente la asistencia técnica necesaria para mantenerla en óptimas condiciones.

Esas son buenas razones para que cuente con nosotros a la hora de elegir su equipo.

Ed. "La Primera" Bloque "B"
Piso 7 - Of. 7
Teléfono: 368017

Arte editado en Macintosh de DIMA

Ministro de Trabajo negó violación del fuero sindical

El ministro de Trabajo y Desarrollo Laboral, Alfredo Franco Guachalla, negó que la detención de los dirigentes petroleros signifique una violación al fuero sindical, por cuanto, dijo, "luego que se cumpla la etapa informativa, los dirigentes detenidos serán puestos en libertad".

Manifestó que su despacho, juntamente con el Ministerio del Interior, analizará esta situación. Reconoció que las demandas de los trabajadores petroleros no son injustificadas, "sino inoportunas".

Señaló la imposibilidad del gobierno de otorgar aumentos salariales, posición que "es conocida por todos". Informó que, de acuerdo a informes recibidos, se trabaja normalmente en la totalidad de distritos de Yacimientos Petrolíferos Fiscales Bolivianos.

SABOTAJE

El titular del Trabajo afirmó que el gobierno decidió declarar zona militar a todas las áreas donde se encuentran instalaciones petroleras, porque se comprobaron actos de sabotaje y por la obligación que tiene el gobierno, de garantizar el funcionamiento de una industria estratégica y de servicio público.

Fundición de Karachipampa no podrá funcionar este año

Presidente de COMIBOL dice que razones de tiempo descartan completamente esa posibilidad

El presidente de la Corporación Minera de Bolivia, Ing. Arnaldo Rivero, descartó toda posibilidad de que la Fundición de Plomo-Plata, instalada en Karachipampa, inicie su funcionamiento este año.

En respuesta a consultas de PRESENCIA, manifestó que la puesta en marcha del Complejo Metalúrgico de Karachipampa, ahora empresa subsidiaria de COMIBOL, continúa como una prioridad dentro de los programas de reactivación, pero que se trabaja aun en la solución de los aspectos relacionados con financiamiento y provisión de suficientes volúmenes de materia prima, que garanticen la continuidad del funcionamiento de la planta cuando este se inicie.

El Banco de Reconstrucción y Fomento, de Alemania Federal, considera un informe de la consultora Stelberg para dar paso a un crédito de treinta millones de marcos. Rivero dijo que aun no se tiene la respuesta definitiva, que es fundamental para el arranque de la fundición instalada hace tres años.

Consultado sobre declaraciones de Mario Mercado, a Metal Bulletin, en sentido de que se busca una fundición extranjera para tenerla como socia para el funcionamiento del Complejo Karachipampa, el presidente de COMIBOL respondió que se han hecho varios estudios y avanzado en varias posibilidades, pero que aun no se han concretado. El senador por Potosí, de ADN, coordina una comisión especial organizada para impulsar la fundición de plomo-plata.

ANTECEDENTES

La Fundición de Plomo-Plata, instalada a siete kilómetros de la ciudad de Potosí, tiene una capacidad para tratar 51.133 toneladas métricas brutas de concentrados polimetálicos y para producir 24.213 TMF de plomo y 200 TMF de plata, al año. Su costo pasa hasta ahora de los 162 millones de dólares. Fue financiada con créditos de Alemania Federal y de Bélgica.

La puesta en marcha de la planta polimetalúrgica es aplazada desde hace poco menos de tres años por falta de capital de operaciones y materia prima asegurada. El gobierno la colocó entre sus planes prioritarios en consideración al buen nivel actual de las cotizaciones de la plata., que fluctúan alrededor de los ocho dólares la onza troy.

Si no somos solidarios...

Uno de los mayores problemas que ha causado la "relocalización" es, innegablemente, el éxodo de los trabajadores mineros, en busca de nuevas fuentes de trabajo, de nuevas escuelas, nuevos modos de vida. Unos se asentaron en Cochabamba; otros, en Sucre; varios en Tarija; los más, en La Paz. En la mayoría de los casos se mostró solidaridad con ellos y sus familias.

En buena parte, el asentamiento se ha efectuado en base a carpas o "viviendas" improvisadas en pleno descampado; pero los mineros, de recio temple, han sabido sobrellevar los rigores del frío, de las lluvias y la falta de servicios más elementales como ser agua, energía eléctrica, alcantarillado.

Tarija fue el departamento donde se asentaron muchos mineros hasta que surgió - seguramente por presión de muy pocas personas - un hecho ingrato y doloroso: la policía desalojó, con violencia, a esos mineros y campesinos que se habían ubicado en la región comprendida entre los barrios de La Pampa y Villa Pizarro; terrenos baldíos fueron los escenarios para levantar precarias viviendas y carpas de campaña.

Es una región en la que debían habilitarse áreas verdes y campos deportivos -según expresaron las autoridades departamentales-. Un anterior prefecto "había anticipado que agitadores políticos alentaban los asentamientos y se previno que serían reprimidos con drasticidad".

Sean las que hubiesen sido las prevenciones y las razones para no permitir esos asentamientos, no se justifica de manera alguna el que la policía ha actuado con la brutalidad que hizo. El diálogo siempre es instrumento que evita los enfrentamientos y da lugar a las soluciones más racionales, coherentes y lógicas. ¿Por qué la policía no recurrió al diálogo con los mineros para trasladarlos a otra región? ¿Por qué se tenía que hacer gala de matonaje y fuerza contra niños, mujeres y ancianos? ¿Es que la policía no conoce otro sistema que no sea el de la represión, de gas, del matonaje de la fuerza, del "hacer sentir la autoridad"?

El obispo de Tarija, justamente indignado por los hechos, dió al lugar en demanda de refugio, y para encontrar soluciones humanas y dignas; recibió promesas del prefecto; pero, fueron incumplidas. El obispado, la universidad y otros sitios se han convertido, entretanto, en centros obligados de hospedaje.

El pueblo tarijeño, franco y cordial, fue siempre solidario; hoy, muy pocas personas de las autoridades en su mayoría han olvidado esa tradición y norma de un pueblo noble. Han olvidado que la patria, si es diversa, es de todos los bolivianos y que, justamente esos mineros "relocalizados" son también los mejores bolivianos que guardan el afecto, la solidaridad, la comprensión y el cariño de sus semejantes. Ojalá que esta situación sea remediada prontamente y no debamos ver cuadros dolorosos de desalojo, por la fuerza del matonaje, en ningún sitio de la patria. (AMV).

Para remodelación

Hospital General precisa más de 250.000 dólares

El Hospital de Clínicas de La Paz precisa de un financiamiento de más de 250.000 dólares para su remodelación y la construcción de un bloque quirúrgico.

El Dr. Jorge Auza, director general del Hospital de Clínicas, informó que con tal objetivo se ha enviado al Fondo Social de Emergencia el proyecto correspondiente. "El Fondo Social de Emergencia tiene que dar este apoyo al departamento de La Paz cuya población significa un tercio de la totalidad de habitantes del país", dijo.

Explicó que en el bloque quirúrgico, una vez que sea construido, se instalarán los equipos y aparatos adquiridos hace cinco años de la compañía francesa SOPHIA. Además, dio cuenta de que para fines de diciembre de 1987 se recibirá una donación de Ayuda Internacional del Japón (JICA). "Para la instalación de todos estos equipos se requiere remodelar la estructura física del Hospital de Clínicas, así como efectuar una nueva instalación de los servicios de luz, agua y alcantarillado, cosa que no se ha hecho en más de 60 años", sostuvo.

CONTRATATO

Por otro lado, Jorge Auza se refirió a las tratativas que se lleva a cabo con la Corporación de Seguro Social Militar (COSSMIL) para revisar el alquiler que paga esta entidad al Hospital de Clínicas por el uso de la sección "Pensionado " de ese nosocomio.

Esa sección cuenta con 60 camas. "Actualmente, COSSMIL paga 1.500 bolivianos por un servicio que incluye, además del uso de camas, intervenciones quirúrgicas, atención de partos, comida para los pacientes y otros. Desde hace doce años, no varía ese alquiler".

FENCOMIN

Estaremos atentos a acciones de la COB

La Federación Nacional de Cooperativas Mineras de Bolivia (FENCOMIN), frente a los resultados del VII congreso de la COB y a un nuevo equipo de dirección, hizo conocer que se mantendrá vigilante y no permitirá que las Tesis Cooperativas del V y VI congreso sean avasalladas o desconocidas.

Mediante un comunicado, que lleva la firma de los principales dirigentes de FENCOMIN, manifiesta que concurrieron a la reunión en Santa Cruz con una posición unitaria y con el objeto de defender las posiciones ideológicas, políticas y prácticas del cooperativismo. "Sin embargo, añaden, cuando la directiva de la COB tiene preponderancia de un partido caracterizado por su violenta oposición al movimiento cooperativo y su endiosamiento del papel del Estado, se crean riesgos y obstáculos de posiciones dogmáticas reñidas con el sentido social de ayuda mutua y de democracia que entraña la teoría cooperativista".

Por todo ello, señala, nos mantendremos vigilantes para poner coto a los abusos unipartidistas por un lado y, por otro, apoyaremos todo lo positivo del nuevo comité ejecutivo.

FTPB protesta por la detención de dirigentes

La Federación de Trabajadores de la Prensa de Bolivia (FTPB) expresó ayer su protesta por la detención de dirigentes sindicales del sector petrolero.

En un comunicado, dice que la lucha de los petroleros "es parte de la resistencia del movimiento obrero y popular al modelo neoliberal vigente que, como se demuestra una vez más, sólo puede ser aplicado con medidas represivas".

Añade: "La FTPB considera, asimismo, la incapacidad del ministro de Educación para resolver los problemas del sector, lo que pone en riesgo la vigencia del año lectivo, con los consiguientes perjuicios para la niñez y juventud bolivianas".

Llegará presidente de Corte Suprema del Perú

El Presidente de la Corte Suprema de Justicia del Perú, Dr. Juan Vicente Ugarte del Pino, llegará a La Paz, a fines de agosto, invitado por el ex-presidente de la república y actual presidente del Instituto Boliviano de Cultura Hispánica, don Luis Adolfo Siles Salinas.

Según se informó, el instituto ha organizado dos ciclos de conferencias, el primero sobre el desarrollo de los nueve departamentos del país y el segundo , sobre la labor integracionista, a este último asistirán destacadas personalidades de América del Sur.

El Dr. Ugarte del Pino, prestigioso jurisconsulto del vecino país ha sido el primero en ser invitado. Se doctoró en ciencias jurídicas en España y durante varios años fue defensor de los derechos humanos y de los perseguidos políticos. Ejerce desde hace varios años la presidencia de la Corte Suprema de Justicia del Perú. Se informó que durante su estadía en nuestro país también visitará la ciudad de Sucre.

En el programa de actuaciones que se elaborará, participarán instituciones públicas y privadas. Consistirá principalmente en una serie de conferencias sobre temas jurídicos, entrevistas con las autoridades y reuniones con la prensa.

Esta visita se efectuará en momentos de intensa actividad entre Bolivia y Perú.

Empresas de CORDEPAZ aumentaron producción en el primer semestre

Las cuatro empresas dependientes de la Corporación Regional de Desarrollo de La Paz tuvieron incremento productivo durante el primer semestre del año, según afirmó ayer el Lic. Jorge Clavijo, ejecutivo de la gerencia de las Indicadas empresas.

Al reiterar que se superaron las perspectivas de los programas operativos establecidos en 1987, informó que en el caso de PIL se obtuvó un incremento de 43 por ciento, con relación al primer semestre de 1986.

Clavijo afirmó que, en el caso de la fábrica nacional de Vidrios, se registró un incremento del 16,8 por ciento, y en INMETAL se un 14 por ciento.

TE CHIMATE

En el caso de la empresa del té, indico que es la única que logró un incremento reducido: el uno por ciento. Dijo que este caso obedece a dos razones: una, el incremento en la compra de la hoja de té por empresas que pagan mejores precios; otra, el contrabando que comercializa su producto a costos muy bajos.

Clavijo señaló que para solucionar este problema, inicialmente, se redujeron los costos; luego, con el asesoramiento de técnicos chinos que se encuentran en el país, se adoptan nuevas técnicas para aprovechar el 100 por ciento de la producción.

NUEVO PRODUCTO

Agregó que, para incrementar la producción, en la primera quincena del mes de agosto se lanzará a la venta el producto "TROPICAL PAI TEA", de buena calidad . La caja de 100 bolsitas será comercializada a 2,50 bolivianos.

"Con este nuevo producto -dijo- pensamos llegar a la ciudadanía en calidad y precio, así como poder ingresar al mercado rural para mejorar nuestras ventas.

Seminario sobre ganadería se realizará en Trinidad

En Trinidad se realizará el Primer Seminario sobre Reactivación de la Ganadería Beniana, en el que se analizará la situación de la misma, su problemática y los efectos emergentes del D.S. 21660.

Según dijo el Dr. Wálter Gutiérrez, presidente de los ganaderos del Beni, el decreto mencionado pone en grave riesgo al sector pecuario nacional por lo que su análisis merece mayor estudio.

Asimismo, afirmó Gutiérrez que la ganadería beniana por ser el único generador de recursos del departamento, merece mayor atención de parte del Gobierno. Añadió, que ésto no ha ocurrido en el último tiempo, debido a los préstamos con tasas usureras que se le prestó a este sector.

Este Seminario,según estableció el Presidente de los Ganaderos del Beni, es importante en cuanto dará los principales lineamientos para una política pecuaria seria y viable. Además, se dijo, será el punto de partida para la realización de una ganadería industrial, que genere fuentes de trabajo y abastezca el consumo interno llegando a la exportación de los excedentes conforme a la tecnología de los requerimientos internacionales.

Comisión de Alto Nivel analizará la Ley de Bancos que data de 1928

Fuentes responsables del Ministerio de Finanzas y Banco Central de Bolivia informaron a PRESENCIA que una comisión de alto nivel, de los poderes ejecutivo, legislativo y el Banco Central de Bolivia, revisará la Ley General de Bancos, que data de 1928, cuando se haya instalado el Congreso, y de acuerdo a las disposiciones del decreto de reactivación, que incluye medidas de saneamiento para asegurar la salud del sistema financiero y su fortalecimiento.

El ministro de Finanzas, Juan Cariaga, y el presidente del Banco Central de Bolivia, Javier Nogales, comparten ese criterio, pero explicaron que las disposiciones del decreto de reactivación para el sector se redactaron sobre la base de la ley actual y no tienen otra finalidad que establecer el ordenamiento y saneamiento del sistema, para asegurar que los depósitos tengan sus recursos en instituciones ordenadas y estables, para no tener sorpresas, en momentos en que el país se acentúan la estabilidad y confianza.

La Ley General de Bancos del año 1928, pero fue desnaturalizada por más de 900 disposiciones. Por lo tanto, una adecuación podrá realizarse cuidadosamente, porque una readecuación o modernización de la Ley requiere de un periodo largo.

El Banco Central sostiene que debe hacerse una revisión de la actual ley, porque existen vacíos y para evitar que se hagan interpretaciones incorrectas.

"La ley Kemmerer es sabia, pero es conveniente su actualización para que sea comprensible y adaptable a la situación. Se recordó que, actualmente funciona la Superintendencia de Bancos que hará que se ejecuten todas las disposiciones del decreto 21660.

El Banco Central de Bolivia ha hecho un [illegible] de disposiciones [illegible] biernos defacto [illegible] quicos que dist[illegible] la ley de bancos [illegible] tanto debe hace[illegible] completa revisi[illegible] llegar a una nue[illegible] ción de la ley.

Alcaldía entregará varias obras en los próximos días

La alcaldía de La Paz entregará al servicio de la población,en los próximos días,variaas obras cuyo costo pasa del millón de dólares, dijo ayer el alcalde Ronald Mac Lean, a tiempo de inaugurar el puente Capriles, en la zona sur de la ciudad.

Mac Lean, antes de proceder al corte de cinta inaugural, dijo: "Las obras entregadas a la ciudad de La Paz constituyen el único testigo del trabajo de reconstrucción que estamos haciendo en beneficio del pueblo paceño".

Hemos entregado el vía ducto Los Leones, la canalización del río Cotahuma. Ahora, inauguramos el puente Capriles; mañana, el rescillado de las Naciones Unidas. En pocos meses más, la Av. Kantutani, el pavimenta- [illegible] de de la calle 14 [illegible] tiembre y otras [illegible] prenden un tota[illegible] obras.

Por su parte, [illegible] dente de la Junta [illegible] nos de la Zona S[illegible] fin Berdeja, a [illegible] agradecer por la [illegible] pués de muchos [illegible] entrega una obr[illegible] región. En este p[illegible] elecciones, el p[illegible] podrá apoyar a [illegible] contribuyen con [illegible] rrollo paceño.

El puente Capr[illegible] ubicado en la zo[illegible] brajes, a la alt[illegible] calle 16, sobre el [illegible] queyapu y solu[illegible] definitivamente [illegible] los problemas d[illegible] vehicular y peat[illegible] hasta ahora, [illegible] frentado los ve[illegible] dichas urbanizac[illegible]

Este jueves a las 15:00

La COB programó marcha contra la política de represión

La reunión ampliada de la Central Obrera Boliviana resolvió realizar el próximo jueves, desde las 15:00, en todo el territorio nacional, una concentración y marcha, en repudio a la política de represión que ejecuta el gobierno para solucionar el conflicto petrolero.

Asimismo, se demandará una solución al problema del magisterio urbano y rural, y a los surgidos en el área de la seguridad social y los consejos de vivienda. Las centrales obreras departamentales y regionales estarán a cargo de la organización de los actos de protesta.

A raíz de esta decisión, el magisterio rural, que había programado realizar una marcha de protesta mañana miércoles, decidió suspenderla y participar, con los demás sectores, en la manifestación que convocó la COB.

29 DETENIDOS

El secretario ejecutivo de la COB, Simón Reyes, dijo que, en total, 29 dirigentes petroleros se encuentran detenidos y que, con objeto de lograr su libertad, mañana se presentará un recurso de habeas corpus.

Calificó la reunión de positiva, por cuanto asistieron los dirigentes de la totalidad de las organizaciones sindicales. Anunció que, desde hoy, se realizarán asambleas informativas en los diferentes sectores laborales, con objeto de explicar los alcances del conflicto.

Reyes señaló que una vez que se cumpla la movilización, se convocará a un ampliado nacional. Descartó la posibilidad de que se declare un paro de actividades y subrayó que los dirigentes petroleros y del magisterio, respectivamente, continúan sus negociaciones con las autoridades de gobierno y que, cuando lo soliciten, la COB intervendrá.

REPERCUSIONES

Los diferentes sectores laborales, a través de comunicados, hicieron conocer su rechazo por la decisión del gobierno, de declarar zona militar a todas las áreas donde se encuentran instalaciones petroleras.

La Confederación General de Trabajadores Fabriles "condena la actitud regresiva del gobierno que, sin respetar los derechos elementales y desconociendo el fuero sindical, ha procedido a la detención de los dirigentes petroleros en forma brutal, allanando sus domicilios sin el menor respeto a sus familias".

Asimismo, se solidarizan y apoyan la huelga general indefinida de los trabajadores petroleros y maestros, y "reafirman la constante lucha contra la nefasta política del gobierno".

La Confederación Sindical de Trabajadores Ferroviarios y Ramas Anexas expresa su solidaridad con los trabajadores petroleros, "identificándonos con sus problemas que constituyen, en esencia y sustancia, objetivo general de los proletarios de nuestro país".

La Confederación de Trabajadores de Educación Urbana exige "una pronta solución a los requerimientos salariales de todos los trabajadores del país y la inmediata suspensión de la política de represión y amedrentamiento a la clase trabajadora".

Una niña falleció en accidente de tránsito

El comandamte de la Unidad Operativa de Tránsito, Cnl. Carlos Camberos, informó ayer a PRESENCIA que una niña falleció a consecuencia de un accidente de tránsito, ocurrido en la avenida República, a la altura de Laboratorios Vita.

Camberos explicó que a las 8:00 de la mañana de ayer, un bus de la línea 2 ,del Sindicato Bolívar, que bajaba por la avenida República, atropelló a un taxi donde se encontraban una niña y dos personas adultas, ocasionando la muerte instantánea de la menor.

Dijo que el conductor del vehículo se encontraba en estado de ebriedad. El bus fue contratado por el Colegio Amor de Dios, para el traslado de los alumnos. En el momento del accidente, no se encontraban los alumnos en el vehículo. Las dos personas adultas se encuentran en el Hospital de Clínicas, con diagnóstico reservado.

Los familiares del que en vida fue:

† Dn. ERNESTO ZALLES GUERRA

Q.D.D.G.

Agradecemos las manifestaciones de condolencia y aprecio recibidas con motivo de su deceso. Su hijo Jaime y esposa Beatriz Torrico invitamos a la misa de una semana que tendrá lugar en la Parroquia de los PP. Carmelitas, el día martes 28 del mes en curso, a las 18:30 Hs. agradeciendo su presencia.

INVITACION RELIGIOSA

La familia de la que en vida fue:

† Sra. Doña MARIA LUISA COLOMO SILVA

(Q. E. P. D.)

Ruega a sus familiares, amistades, personas piadosas en especial a las Instituciones a las que perteneció, así a la misa que recordando el primer mes de su llorado sensible fallecimiento, se mandará a oficiar en la Parroquia "San Agustín", el día de mañana miércoles del presente a horas 11:30 a.m.

Su asistencia a este acto religioso comprometerá la gratitud de la familia doliente.

La Paz, 28 de julio de 1987

Comandante de la Fuerza Aérea

"Es de prioridad nacional el equipamiento de la FAB"

El comandante general de la Fuerza Aérea, Gral. Jorge Rodríguez Bravo, considera que es de prioridad nacional el equipamiento de la Fuerza Aérea, prestando especial atención a la aviación de caza, "a fin de evitar incursiones extrañas sobre el cielo boliviano".

Rodríguez Bravo encabezó el acto de celebración del LV aniversario de creación del Grupo Aéreo de Caza 31, Gral. "Jorge Jordán Mercado", que se realizó en el patio de honor de esa unidad acantonada en El Alto.

Destacó el trabajo de la aviación de caza afirmando que no es un instrumento estrictamente destinado al control del aire durante los conflictos internacionales, sino que también es un medio táctico para preservar la paz conteniendo oportunamente cualquier intento de naturaleza bélica o despropósitos políticos de presión, como frecuentemente ocurre cuando se trata de establecer límites geográficos o se pretende negociar algún estatus diplomático".

Afirmó que debido a las características geográficas de nuestro país y el hecho de que exis-tan cinco fronteras la avación de caza viene a ser el medio más eficiente para determinar el empleo de tácticas militares y la conducción de las acciones pertinentes.

Citó por ejemplo la Guerra del Chaco y la participación eficaz de los pilotos bolivianos en la acción de laguna Chuquisaca.

Rodríguez dijo que, actualmente, el GAC cumple una destacada actividad tanto en la preparación profesional de sus integrantes y en el cumplimiento de misiones específicas en defensa de la soberanía nacional.

Santa Cruz y el Beni llegaron a un acuerdo sobre regalías

SANTA CRUZ, 27 (PRESENCIA).- La tercera reunión cívica entre dirigentes del Beni y Santa Cruz, llegó a un acuerdo sobre el tres del 11 por ciento de regalías petroleras, anunció esta noche el Comité Cívico regional.

Según la información oficial ambas delegaciones "coincidieron en un fundamento en la viabilización de un proyecto base".

El Beni venía planteando continuar participando del 27,27 % de las regalías sobre gas y petróleo que se explota en este departamento, en virtud de un decreto ley del gobierno de Busch. En tanto Santa Cruz, propuso que con la construcción de la carretera Santa Cruz-Trinidad se había cubierto la obligación.

Delegaciones de ambos distritos se reunieron alternativamente en sus capitales de departamento, no habiendo llegado a ningún acuerdo en las dos anteriores. Según el Comité pro Santa Cruz el conflicto surgió por la interpretación del decreto y se arrastraba desde hace 20 años.

EL ACUERDO

El planteamiento base comprende, según el anuncio, suscribir un convenio de vinculación e integración del oriente boliviano, mediante la elaboración de un proyecto de disposición legal que se denominaría: Ley de territorio vial, que tendrá un directorio integrado por las corporaciones de desarrollo de los departamentos de Santa Cruz, Beni y Pando.

Los tres distritos coordinarán de manera permanente el proyecto de vinculación caminera, que permitirá unir las cuencas hidrográficas del Amazonas y del Plata. El propósito en sí es crear condiciones para la construcción de carreteras estables en el oriente, de tal manera que su prioridad mueva todo un conjunto del desarrollo regional.

Para esta obra se buscará, según se acordó, financiamiento tanto interno como externo para cubrir los costos de las obras a ejecutarse, para lo cual el Comité Cívico anunció la necesidad de realizar un catastro y estudios socio económicos a fin de determinar los mecanismos de una cabal captación de recursos.

Carlos Dabdoub, dijo que el acuerdo es de consenso. Indicó que este primer acuerdo puede sentar bases de una nueva fase en el destino de los pueblos del oriente a través de la vinculación caminera, fortificando la unidad e integración de la comunidad oriental.

El gran ganador en este diálogo es el oriente, sostuvo Dabdoub. Dijo que se convocará a instituciones locales para anunciar este acuerdo.

CONTROL MILITAR.- Efectivos militares ocuparon las instalaciones industriales, de administración y comercialización de Yacimientos Petrolíferos Fiscales Bolivianos, en sujeción a la Constitución Política del Estado y al Decreto Supremo 21667, emitido por el gobierno el sábado último. Todos los funcionarios dependientes de la empresa estatal del petróleo, deben retornar en el día a sus funciones a convocatoria de los comandantes militares de la zona, en virtud a que se encuentran bajo la jurisdicción militar.

Respecto al decreto 21660

La Empresa Privada hará conocer pronunciamiento hasta fin de mes

La Confederación de Empresarios Privados de Bolivia anunció que hasta fin de mes tendrá un criterio formal respecto al decreto 21660. A partir de mañana, someterá a un proceso de análisis los pronunciamientos de sus sectores afiliados. La complejidad de los planteamientos obliga a un estudio cuidadoso para emitir un pronunciamiento serio y responsable de esa definición del gobierno.

El anuncio fue formulado por el presidente de la CEPB, Carlos Iturralde Ballivián, al comentar que existen criterios racionales y también radicales.

"Por lo tanto, el análisis es delicado, como para emitir un pronunciamiento 'a priori' que no contemple todos los requerimientos y factores que necesitan los agentes económicos, especialmente del sector productivo, para asumir una responsabilidad serena y compartida, como requiere un proceso de reactivación .

Explicó que, hasta el momento, se ha recibido importante documentación para compatibilizar una posición y hacer planteamientos y sugerencias que el gobierno ha aceptado, para el enriquecimiento del proceso de reactivación, que necesita el país

Iturralde dijo que el consejo directivo ha sido convocado para el miércoles 29, para un análisis conjunto de los sectores. A esa reunión podrán asistir expertos de cada sector, para examinar en detalle las posiciones y hacer una evaluación. Esta labor demandará varios días.

Hasta el momento, ya se han pronunciado los sectores de la minería, industria, comercio, la banca, y exportadores de productos no tradicionales. En próximas horas, se conocerán pronunciamientos del Colegio de Economistas y otros sectores .Las cámaras regionales de otros distritos hicieron llegar sus criterios directamente a la Confederación.

Por lo tanto, el documento oficial de la empresa privada no se conocerá sino hasta la próxima semana.

Presidente de Cervecería Boliviana

Se generará $us. 25.000.000 por año con exportaciones

La Cervecería Boliviana Nacional (CBN) incursionará en los mercados externos y espera generar aproximadamente 25.000.000 de dólares por año, como ingresos para el país.

La afirmación la hizo el presidente ejecutivo de la CBN, Max Fernández Rojas, quien explicó que, con una inversión superior a los 14.000.000 de dólares, se logró la recuperación económica de la empresa.

Durante un almuerzo ofrecido a los representantes de los medios de comunicación, dijo que la última reunión de accionistas de la CBN lo eligió como nuevo presidente ejecutivo.

Al mismo tiempo, hizo conocer que cuando se hacía cargo de la empresa, hace unos 8 meses, ésta utilizaba sólo el 30% de su capacidad física instalada, pero ahora se llega hasta el 42 por ciento y en 1988 esperan superar el 70%.

El capital pagado por la Cervecería Boliviana Nacional, es de 72.000.000 de bolivianos. Tiene una capacidad instalada para producir 1.400.000 hectolitros por año.

Próximamente, esta empresa inaugurará una nueva planta envasadora, que le permitirá buscar mercados externos.

En la actualidad, se pueden preparar 20.000 cajas por mes, y con el nuevo equipo se incrementará a 250.000, en sólo 8 horas de trabajo.

Fernández expresó que, cuando se hacía cargo de la empresa, ésta se encontraba en serias dificultades económicas y tuvo que efectuar grandes inversiones para recuperarla.

Se pagaron deudas y otros compromisos, por aproximadamente 9.500.000 dólares; se invirtieron en la compra de botellas, repuestos e insumos 5.600.000 dólares. Sólo en el pago de finiquitos a unos 200 empleados de la Cervecería, se gastaron 1.700.000 dólares.

Al indicar que el actual nivel impositivo es racional, expresó que esta empresa aporta al Tesoro General de la Nación, por este concepto, 18.000.000 de dólares por año.

Finalmente, expresó que, si se trabaja con seriedad, y se atienden los problemas sociales de los trabajadores, la producción tiene incrementos considerables. Puso por ejemplo a su empresa, donde, antes de su llegada se producían unas 10.000 docenas por día; ahora, 40.000 docenas por día.

A principios de año, otorgó un incremento del 100 por ciento en los sueldos de los empleados.

***EXPORTACIONES.-** La Cervecería Boliviana Nacional exportará su producción, generando alrededor de 25.000.000 de dólares por año, afirmó el presidente ejecutivo de esta empresa, Max Fernández durante un almuerzo ofrecido a los representantes de los medios de comunicación.*

Ministro de Educación reiteró

"No vamos a aumentar salarios al magisterio durante esta gestión"

A tiempo de reconocer que es sensible a la problemática del magisterio, el ministro de Educación y Cultura, Enrique Ipiña Melgar, dijo: "No vamos a aumentar salarios en 1987, están equivocados los que creen lo contrario".

Dijo que se encomendó a los supervisores la tarea de reanudar labores y recomendó a los alumnos que vayan a sus establecimientos; además, "sabemos que muchos maestros no acatarán la decisión del magisterio urbano paceño, de ingresar en huelga general indefinida".

Sostuvo que dicha medida no tendrá éxito, porque se realiza al margen de la confederación del sector y no cuenta con el respaldo de la opinión pública. Además, señaló que la mayoría del magisterio no responde a la consigna de un grupo de "trotskistas desorbitados" (una alusión a los principales dirigentes de la Federación de Trabajadores de Educación Urbana de La Paz).

Expresó, por otra parte, que para adoptar la medida no se siguieron los pasos que estipula la Ley General del Trabajo. El titular de Educación dijo que la huelga general del magisterio paceño "descubre lo denunciado, las irregularidades en las papeletas eran un pretexto para no reanudar labores, luego que el 13 del presente se cumplió la vacación de invierno".

A la radicalización de medidas del magisterio, nosotros responderemos de la misma forma. Sobre la posibilidad de que se clausure el año escolar, manifestó: "los huelguistas están clausurando al no retornar a clases, el gobierno garantiza el trabajo escolar".

Excepto La Paz y Oruro, las labores son normales en los demás distritos. El ministro de Educación indicó que no está dispuesto a cruzarse de brazos, por lo que se descontarán los días no trabajados y se considera la posibilidad de disponer de los ítems de los huelguistas.

Según el MIR:

"Decreto 21660 es incapaz de lograr la reactivación"

El Movimiento de la Izquierda Revolucionaria (MIR), después de un análisis del decreto supremo 21660, afirma que "es un instrumento incapaz de lograr un verdadero proceso de reactivación productiva y reiniciar el desarrollo".

Agrega que profundiza la aplicación del modelo neoliberal, "donde están las raíces recesivas estructurales del estancamiento; por lo tanto, se precisa cambiar la orientación de la política económica para que el proceso de reactivación y desarrollo estén al servicio de la mayoría de los bolivianos".

Dice que el decreto 21660 "es un conjunto de disposiciones que solamente se encargan de lograr la funcionalidad del sistema financiero y el aparatro estatal al modelo de acumulación impuesto el 29 de agosto de 1985".

"En realidad, el mal llamado decreto de reactivación -añade- contiene medidas aisladas que no son parte de la estrategia de desarrollo que nuestra economía precisa y que confirman que no existe voluntad política de solucionar estructuralmente la crisis, tan es así que persisten las medidas coyunturales que no enfrenta los verdaderos problemas económicos del sector productivo".

Explica que, con la aplicación de los decretos 21060 y 21660, "la economía boliviana probablemente podrá lograr una tasa de crecimiento positiva del Producto Interno Bruto cercana al 1 ó 2 por ciento en 1987, lo cual significa que en términos por habitante la producción seguirá descendiendo, además a costa de un mayor empobrecimiento de la mayoría de los bolivianos".

Afirma: "Si ese crecimiento se repite o aun se mejora hasta un 3 por ciento en la gestión de 1988 y en 1989, al concluir el mandato constitucional del actual gobierno, considerando el aumento de la población, cada boliviano será más pobre que cuando empezó a aplicar la nueva política económica del gobierno MNR-ADN y las diferencias entre los niveles de ingresos serán más profundas".

Señala que la reactivación productiva es una tarea y una necesidad nacional que está por encima de los sectarismos partidarios, los intereses de grupo y los dogmatismos economicistas, ya que, sin superar el aparato productivo, Bolivia no podrá salir de la crisis en que se encuentra.

Indica que el decreto 21660 creó una expectativa "porque se esperara que la política económica del MNR-ADN modifique su insensibilidad social; sin embargo, este decreto reitera la decisión errada del co-gobierno de aferrarse a la una política equivocada e inaplicable a la realidad nacional".

Ministro de Educación destacó su gestión

Representante de UNICEF recibió máxima distinción de educación

Por sus numerosos y valiosos servicios a la educación, "especialmente en el área rural, la alfabetización y la salud escolar, en los cuatro años de su fecunda gestión", el gobierno otorgó la "Gran Orden Boliviana de la Educación", en el grado de Oficial, al representante de UNICEF en Bolivia, Lic. José Carlos Cuentas-Zabala.

La distinción fue entregada por el ministro de Educación y Cultura, Enrique Ipiña Melgar, en un acto especial que se realizó ayer en su despacho. En la oportunidad, el titular de Educación destacó la gestión del funcionario manifestando: "Hace algunos años la actitud de UNICEF en Bolivia era tímida y formal, la gestión de Cuentas-Zabala ha significado un vuelco institucional, por su compromiso con el pueblo de Bolivia y por atacar los males que aquejan a la niñez, a la juventud, en sus mismas causas.

A veces tomamos a las instituciones por sus siglas y no por sus personas. Detrás de cada sigla hay una persona como el Cuentas-Zabala, de cuya calidad depende el rendimiento de una institución".

Dijo que la UNICEF es la única entidad que apoyó, en consecuencia, al Servicio Nacional de Alfabetización y Educación Popular (SENALEP), además de colaborar decididamente en campañas de salud y preparación de textos, programas, cursos y trabajos de campo.

La resolución suprema, que otorga la mencionada condecoración, señala que es en "reconocimiento a los servicios prestados en favor de la niñez y juventud bolivianas".

Posteriormente, Cuentas-Zabala, de nacionalidad peruana, dijo que su gestión en nuestro país fue muy enriquecedora: "Recibo la condecoración a nombre de UNICEF y lo hago con la responsabilidad de ofrecerme al servicio de la búsqueda de la esperanza y un mejor porvenir para Bolivia".

Expresó que, "pese a la profundidad de la crisis, este pueblo valeroso ha sorteado muchas dificultades sin llegar a la ruptura, eso es admirable, un ejemplo que Bolivia muestra con el renacer de la democracia".

El Oficial Residente de UNICEF en Bolivia, por último, tuvo palabras elogiosas por los programas educativos que encara nuestro país, concretamente, se refirió al plan de alfabetización de educación popular. A tiempo de agradecer la distinción añadió: "Siempre estaré al servicio de Bolivia".

Al cumplir su gestión en nuestro país, el funcionario ha sido transferido a la Oficina Regional de UNICEF para América Latina y el Caribe, con sede en Bogotá. El mes de agosto asumirá las funciones de coordinador de programas para cuatro países: Colombia, Ecuador, Venezuela y República Dominicana.

Según Concejal

"Decreto de reactivación vulnera Ley Orgánica de Municipalidades"

"El decreto de reactivación 21660 vulnera la Ley Orgánica de Municipalidades; por lo tanto, es inconstitucional", afirmó ayer el concejal José Baldivia.

Dijo que la Ley Orgánica de Municipalidades fue aprobada por el Congreso el 10 de enero de 1985, y establece la regulación y aprobación de tarifas eléctricas.

Por esta razón -dijo- demandará la inconstitucionalidad de los artículos 6º y 7º del decreto de reactivación, porque afecta a la economía de las alcaldías . Señaló que este trámite se seguirá mediante el Concejo Municipal de la ciudad de Sucre.

"Desde mi punto de vista -añadió- se está buscando avasallar la autonomía municipal, y nuestro deber, por mandato del pueblo, es velar por los intereses de la ciudadanía.

IRREGULARIDADES

Baldivia, al referirse a la reunión del concejo, informó que se ha pedido al alcalde que presente informe completo de las irregularidades cometidas en oficinas del municipio.

Entre los casos graves presentados figuran: malversación de fondos en TASA, por un monto superior a los 200 mil dólares, hecho probado mediante una auditoría realizada en esa empresa.

También se analizó el caso de los gaviones y la terminal de buses, donde también se establecieron malversación de fondos.

Baldivia indicó que se debe investigar el caso de la adquisición de equipo pesado y vehículos (camionetas) del Brasil. Según antecedentes las compras no se ajustan a las especificaciones y tienen sobreprecio.

Sobre este particular, el alcalde Ronald Mac Lean señaló que se han remitido todos los antecedentes a la Contraloría General de la República.

Canciller felicita en sus Bodas de Plata a Mons. Julio Terrazas

El ministro de Relaciones Exteriores, Guillermo Bedregal, en nota cablegráfica enviada al Obispado de Oruro, ha felicitado al Presidente de la Conferencia Episcopal Boliviana, Mons. Julio Terrazas Sandoval, con motivo de la celebración del vigésimo quinto aniversario de su ordenación sacerdotal.

El documento dice: "con motivo de celebrar sus bodas de plata sacerdotales, en nombre del gobierno y pueblo de Bolivia, me honro en hacer llegar al excelentísimo Mons. Julio Terrazas Sandoval, mis más sinceras felicitaciones, formulando votos para que el éxito le acompañe en su obra pastoral en beneficio de nuestra santa Iglesia y en vísperas de la próxima visita a nuestra patria de Su Santidad, Juan Pablo Segundo. Impetrando abundantes bendiciones del Supremo hacedor para su persona y su obra apostólica hago propicia la oportunidad para reiterar al excelentísimo Monseñor, los sentimientos de mi más alta y distinguida consideración".

Lucha contra el narcotráfico

Gobierno gestiona donación de helicópteros alemanes

El gobierno, a través del Ministerio de Aeronaútica, gestiona la doña-ción de tres helicópteros Messerschmidt y de dos aviones Dornier de industria alemana destinados a la lucha contra el narcotráfico.

El Gral Jaime Zegada Hurtado, ministro de Aeronaútica, informó sobre estas gestiones que se realizan ante el gobierno de la República Federal Alemana. "En rea-lidad, dijo, se trata de la concreción de un fondo que esa república ya dispuso como aporte para la lucha contra el narcotráfico.

Consultado sobre la posible compra de aviones de caza para modernizar el material de vuelo de la Fuerza Aérea, Zegada dijo que no podía adelantar nada pero que la FAB precisaba modernizar su material.

"Yo creo que, de aquí a dos años, debemos encarar, con responsabilidad, por lo menos el reemplazo de aviones que han sufrido daños o que se perdieron definitivamente".

SEGUROS FAB

Fue consultado sobre el problema del pago de los seguros para la flota de aviones de la FAB. Dijo que ese problema sería solucionado "en el curso de las próximas horas".

Precio estable de la divisa

El Bolsín del Banco Central de Bolivia mantuvo estable el precio del dólar en Bs. 2,07. Esta cotización rige desde el pasado 25 de junio.

La base del banco fue de 2,07; la mínima igual y la máxima 2,08.

Para una oferta de 5 millones de dólares, se presentaron 27 propuestas aprobadas y una rechazada. Se compraron 755.000 dólares.

Nuevo subsecretario de Cooperativas

"El cooperativismo es una opción para la solución de problemas"

"El cooperativismo es una opción viable, para contribuir a la solución de problemas estructurales y coyunturales que configuran la crisis que nos agobia", dijo Víctor Arraya Lindmann, al ser posesionado ayer como primer subsecretario de Cooperativas.

Señaló que la creación de esa subsecretaría, dependiente del Ministerio de Trabajo y Desarrollo Laboral, "es un hecho inédito en nuestra nación y que, inclusive, nos sitúa en posición de avanzada con relación a otros países".

El nuevo funcionario expresó que, desde la promulgación de la Ley General de Sociedades Cooperativas, en septiembre de 1958, "el cooperativismo ha venido desarrollándose, poco a poco, pero en forma persistente, en prácticamente todos los ámbitos de la economía nacional".

Indicó que la actividad cooperativa está sustentada en la fuerza social, económica y doctrinal. Dijo que el decreto 21660 de reactivación económica "es un reto y, al mismo tiempo, un aporte, para que los cooperativistas bolivianos demostremos que el pueblo, cuando está unido en torno a la filosofía y praxis del cooperativismo, puede derribar mitos y prejuicios, y forjar la grandeza de la patria con obras de trascendencia y envergadura".

Hizo un detalle de las tareas que encarará en esa subsecretaría: elevar el nivel cualitativo del sistema; hacer más dinámicos, eficientes y eficaces los servicios técnicos, administrativos, de fomento y de fiscalización, en favor de las organizaciones cooperativas.

Orientar el desarrollo del cooperativismo boliviano a largo plazo; buscar una participación mucho más activa en planes, programas y proyectos de desarrollo, tanto nacional como regional y sectorial; desarrollar una labor intensa de promoción humana; contribuir al establecimiento del sistema financiero cooperativo, campo en el cual FENACRE deberá jugar un rol protagónico determinante; mejorar los canales de relacionamiento e integración, con las organizaciones cooperativas del país y del exterior.

ACTO

El nuevo funcionario fue posesionado por el ministro de Trabajo, Alfredo Franco Guachalla, quien destacó su personalidad, estrechamente vinculada a la actividad cooperativa. Añadió que la designación se realizó, luego que las cuatro federaciones de cooperativismo hicieron conocer sus ternas. Subrayó que la creación de la nueva subsecretaría es un primer paso para la creación de un futuro Ministerio de Cooperativas.

Finalmente, por el sector cooperativo, habló Guillermo Gómez Villa, quien agradeció, en nombre de ese sector y de los 500 mil cooperativistas, la creación de la indicada subsecretaría.

HISTORIETAS

DRAMAS CLASIFICADOS

DANIEL EL TRAVIESO

Yo saqué el gato mecánico del maletero, para que te cupieran más maletas.

Solución a SOPA de LETRAS SIETE calzados

O	T	A	V	O	E	F	O	R
N	A	E	T	O	C	U	R	E
A	H	O	N	A	B	T	A	R
M	E	O	N	I	G	B	O	U
N	O	S	C	O	S	O	T	G
O	T	G	L	K	A	L	O	B
L	A	F	O	R	E	N	O	Y
A	S	E	C	U	N	Y	T	A
B	S	Q	U	A	S	H	T	O

34/SIETE deportes de pelota.

SOPA de LETRAS

P	M	Z	A	P	A	T	O	B
L	E	O	S	E	B	O	A	Z
A	T	O	C	A	N	B	I	U
Y	O	N	A	A	U	R	B	E
E	T	O	B	C	S	O	A	C
R	A	N	H	O	T	I	C	O
A	P	A	S	A	T	E	N	A
A	L	O	N	E	R	I	C	O
T	A	G	O	L	O	A	N	U

Se leen de izquierda a derecha, de derecha a izquierda, de arriba abajo, de abajo arriba y en diagonal al derecho o al revés. Trazando una línea al rededor de cada palabra, procure localizarlas todas, teniendo en cuenta que una misma letra puede formar parte de dos o más nombres por cruzase estos.

Fronteras de la ciencia — IMANES PARA AGUA PURA.

MARIA DE ORO

DICK TRACY

PICAPIEDRA

AGATA

Avisos Económicos

PRESENCIA

La publicidad y avisos económicos, se reciben en las siguientes direcciones:

COCHABAMBA.- Calle Ecuador E-387 Teléf. 26014
COBIJA.- Cobija
LA PAZ.- Mariscal Sta. Cruz Ed. Esperanza.
ORURO.- Avenida 6 de Octubre Edif. Club Oruro. 3er piso Teléf. 51725.
POTOSI.- Plaza Alonso de Ibáñez N° 8 Tel. 22622.
SUCRE.- Calle Arenales N° 115 - Teléfono 22116
SANTA CRUZ.- Calle Beni N° 84 Teléf. 48866.
TRINIDAD.- Avenida 6 de Agosto N° 781. Teléfono 21227
TARIJA.- Calle Bolívar 248. Teléf. 2125.
PANDO.- COBIJA, Avenida 9 de Febrero.

En La Paz, los avisos económicos para los días domingo y lunes, se reciben hasta horas 12 del día anterior

GUIA AVISOS ECONOMICOS

1. Automóviles compra venta
2. Camiones camionetas vehículos tracción 4 ruedas compraventa
3. Motos y bicicletas compra venta servicios
4. Alquiler de vehículos Rent a car
5. Llantas, baterías, repuestos automotores
6. Talleres de reparación, desabollado y pintura
7. Casas Compra venta alquiler anticrético
8. Departamentos compra venta alquiler anticrético
9. Habitaciones con o sin muebles alquiler anticrético
10. Garajes y galpones lotes y terrenos compra venta alquiler anticrético
11. Fundos propiedades agrícolas y rústicas Compra venta alquiler
12. Permutas Casas, automotores, propiedades y otros
13. Materiales de construcción
14. Empleos Se ofrecen Se buscan
15. Técnicos
16. Técnicos en Radio y TV
17. Técnicos en electrodomésticos
18. Plomeros electricistas mecánicos
19. Albañiles pintores carpinteros
20. Profesores enseñanza y aprendizaje Academias Institutos
21. Mecanógrafos, traductores Tareas de oficina
22. Tramitadores y gestores
23. Servicio doméstico Se necesita - Se ofrece
24. Oficios varios Ofertan servicios
25. Servicios profesionales
26. Proyectos asesorías
27. Restaurantes snacks - whisquerías equipo - materiales servicios
28. Saunas duchas gimnasios ofertas servicios
29. Peluquerías salones de belleza artículos de tocador ventas servicios
30. Limpieza dry cleaning ropa alfombras otros productos servicios
31. Residenciales hostales pensiones hoteles
32. Cueros zapaterías materiales accesorios servicios
33. Computadoras Mecánicos servicios accesorios compra venta
34. Orquestas grupos musicales amplificación entretenimiento
35. Instrumentos musicales accesorios compra venta alquiler servicios
36. Televisores video componentes radio telecomunicaciones accesorios servicios
37. Libros revistas filatelia monedas hobbies artículos de librería
38. Objetos de arte antigüedades cuadros joyas oro
39. Armas caza pesca accesorios servicios
40. Préstamos e hipotecas
41. Atención fiestas y banquetes repostería alquiler de vajilla servicios
42. Muebles enseres y menaje de casa compra venta
43. Cocinas refrigeradores y electrodomésticos compra venta
44. Ropa telas Sastres Costureras clínicas de camisas
45. Artículos deportivos ventas servicios
46. Valores acciones patentes inventos
47. Equipo médico quirúrgico medicina farmacia laboratorios servicios
48. Herramientas y útiles de trabajo compra venta servicios
49. Teléfonos alquiler accesorios servicios compra venta
50. Extravíos y recompensas
51. Boutiques Modas Lencería
52. Fotografía cine Optica Equipos accesorios servicios
53. Máquinas de coser tejer de uso doméstico
54. Máquinas motores accesorios de uso industrial
55. Máquinas de escribir materiales de oficina accesorios ventas servicios
56. Fotocopias máquinas accesorios ventas y servicios
57. Imprentas materiales accesorios ventas servicios
58. Negocios, locales comerciales en venta alquiler y anticrético
59. Animales veterinarias productos y servicios
60. Varios

1 Automóviles Compra-Venta

VENDO AUTOMOVIL VOYAGE modelo 82 segunda serie original a gasolina. Referencias teléfono 811842 8 de la mañana adelante (25-29 julio/216637).

2 Camiones-Camionetas Vehículos tracción 4 ruedas compra-venta

TOYOTA JEEP Año 1979 vendo precio base 5.700 dólares. Referencias teléfono oficina 365551 domicilio 330680 abstenerse revendedores (23-30 julio/216623).

3 Motos y bicicletas compra venta servicios

COMPRO BICICLETA Ocasión llamar 367795 (28-3 Agosto /216956)

2 BICICLETAS COMPRO Ref. 363725 (28-3Agosto /216956)

5 Llantas - baterías y repuestos automotores

PARABRISAS Curvos planos, esquineros, nacional, importado. Tel. 355369 (18-25Agosto/216533)

FABRICA DE PARABRISAS "LA PAZ" Parabrisas delanteros-traseros, laterales, esquineros, ventiletes y toda clase de vidrios curvos para automotores de todo tipo, vidrios importados-Rayban-Hierro, bronce brillante. Chapería y Pintura en General de toda clase de movilidades Av. Héroes del kilómetro 7 N° 22 Entrada al Aeropuerto Internacional de El Alto "La Paz" (27 julio/216243).

7 Casas: Compra-venta alquiler - anticrético

EN VENTA Por ocasión una casa de 125 metros zona Villa Nuevo Potosí Referencias Calle Martínez Monjes N° 1156 (28-3Agst./216953)

MISION EVANGELICA NECESITA Casa o departamento para agosto recibimos informes también de intermediarios 379661 (25-28 agosto/216641).

EN COPACABANA VENDO CASA 2 plantas, 206 metros, horno, luz, agua, zona Munaypata, calle Luis Ríos entre Defensores del Chaco, a una cuadra asiento del INCA. Referencias Cochabamba teléfono 47855 Sr. Jorge Cuaquira (23-29 julio/209972).

EN VENTA CASA con 9 habitaciones sobre 180 metros, con sala de reuniones agua, luz y baño zona comercial ubicado en Av. Huyustus N° 926 Referencias mismo buscar al Sr. Ancelmo Paredes (25-28 julio/216643).

8 Departamentos compra-venta alquiler-anticrético

BUSCO en Buenos Aires Departamento c/ teléfono para alquilar Tel. 785064 (28-3Agosto/216959)

VENDO ESPECIAL Para estudiante departamento Buenos Aires, Barrio Norte c/ Teléfono Tel. 785064 (28-3 Agosto/216959)

SE ALQUILA DEPARTAMENTO Independiente, sólo a personas mayores, Calle Adolfo González N° 2387 (Sopocachi Alto) Una cuadra abajo parada micro "F" (28-31 Julio/216958)

VENDO O PERMUTO Departamento completo y teléfono edificio Franz Tamayo piso 4 A o permuto con casa en Cochabamba. Referencias teléfono 365401 Dra. Lara en Cochabamba, teléfono 48474 Sra. Lara Sta. Cruz teléfono 35232 Sr. Lara (21-31 agosto/216550).

9 Habitaciones con o sin muebles alquiler-anticrético se busca - se ofrece

FAMILIAS EUROPEAS Solicitan casas, departamentos, alquiler anticrético, contrato por un año 378658-324529 (27 mayo-31 julio/214890).

ANTICRETICO HABITACION Amplia convertible en dos, terraza, patio baño común en Vino Tinto Calle José Paravicini N° 876 a 3 cuadras de Fábrica Soligno, Parada Micro 133 (25-28 julio/216636).

ANTICRETICO HABITACION 4.00 x 7.00 metros, con baño sobre Av. Perú N° 243 teléfono 325164 sólo mañanas (25-28 julio/216640).

14 Empleos: Se ofrecen - Se buscan

LISTA DE VACANCIAS OFRECIDAS POR EL DEPARTAMENTO DE PROMOCION DE EMPLEO
SEGUNDO PISO DEPARTAMENTO DE PROMOCION DE EMPLEO TELEFONO 374359 ATENCION EN HORAS DE OFICINA

COCINERA PARA ALTO BENI- Con experiencia y certificados de trabajo y para vivir allá.

SALTEÑEROS Con experiencia - Varias Zonas.

PANADEROS Con experiencia - Varias Zonas.

PEINADORA Con experiencia y certificados de trabajo- Zona Chijini.

PELUQUERO Con experiencia - Zona La Portada.

ECONOMISTAS Con experiencia y certificados de trabajo - Zona Central.

VENDEDORES AMBULANTES DE AMBOS SEXOS Con experiencia y documentos- Zona Central.

VENDEDORES DE HELADOS Con experiencia y documentos- Villa Copacabana.

UN JOVEN DE 15 a 17 AÑOS PARA ATENCION DE TIENDA Con experiencia y garantía personal. - Zona Central.

EMPLEADAS DOMESTICAS- Con experiencia y documentos - Varias Zonas.

La Paz, 21 de julio de 1987

CARPINTERO Trabaja muebles, puertas, clossets tel. 370223 (28-3Agosto /216958)

15 Técnicos

TECNICO EN BALANZAS arregla toda marca, teléfono 377649 (22-28Jul/216615)

COCINAS A GAS. - Reparamos, limpiamos a domicilio, trabajos garantizados, teléfono 320194 (23-5 agosto/216618).

TECNICO. Reparación, artefactos electrodomésticos, cocinas, calefones, refrigeradores 323765 - 325035 (27-29 julio/216762).

16 Técnicos en radio y TV.

TV COLOR Reparaciones, teléfono 366398 (25-31 julio/216632).

EX-TECNICO De National repara televisores, color, blanco negro, stereofónicos, componentes, a domicilio, teléfono 375313 (22-28Jl/216606)

TV SONY REPARO Trinitrón - Sanyo - Toshiba, General stereofónicos, componentes cualquier marca domicilios, teléfono 312111-(21-27 julio/216605).

17 Técnicos en electrodomésticos

CALEFONES REPARACIONES Instalaciones toda marca, con garantía 329686 (25-7 agosto/216644).

LAVADORAS TODA MARCA Reparaciones, instalaciones a domicilio 329686 (27-7 agosto/216644).

TECNICO REPARA A domicilio refrigeradores, cocinas, lavarropas, calefones, toda marca, teléfono 850160 (22-20Agt./216610)

COCINAS REPARACIONES Instalaciones, toda marca a domicilio 329686 (25-7 agosto/216644)

REFRIGERACION REPARAMOS Frezzers, heladeras, neveras, refrigeradores, conservadoras, cámaras frigoríficas trabajos garantizados, cargamos gas a domicilio, teléfonos 325035 -323765 (21-27Jl-216604)

CALEFONES REPARAMOS Calefones eléctricos, gas solar, limpieza, instalaciones, trabajos garantizados, teléfonos 325035 - 323765 (21-27Jls-216604)

TECNICOS REPARAMOS LAVADORAS, secarropas, calefones, cocinas, hornos, electrodomésticos, trabajos garantizados a domicilio, teléfonos 325053 -323765 (21-27Jl/216604)

ESPECIALISTA. Reparo refrigeradores, cocinas, hornos, calefones, duchas, garantía escrita 1 año, trabajos a domicilio - fono 366650 (27-29 julio/216650.)

REFRIGERACION. Reparación refrigeradores, conservadoras, congeladoras, garantizados 323765 - 325035 (27-29 julio/216762).

18 Plomeros - electricistas Mecánicos

PLOMERO INSTALACIONES Reparaciones, mantenimiento de sus sanitarios le ofrecemos tapas, tazas, tanques, grifería, repuestos sueltos teléfono 370844 (20-26 Julio/216549).

PLOMEROS INSTALACIONES Reparaciones tanques, lavamanos, inodoros, rotos, rajados, entrega como nuevo, accesorios de toda marca, adaptaciones en general, garantizados 1 año 356239 (22-26Jl/216612).

ELECTRICISTA Reparaciones, instalaciones electrodomésticos general teléfono ... (28-Ag(28-3Agst./21...

ELECTRICISTA TODA HORA Instalaciones reparaciones a domicilio 329686 (25-... agosto/216644)

PLOMERO INSTALACIONES Reparaciones en artefactos sanitarios en general teléfono 323956 (25-... julio/216638).

ELECTRICISTA. Instalación, reparación 323765 - 325035 (27-29 julio/216762).

ELECTROPLOMERO. Reparaciones generales destapes, filtraciones solucionamos al momento, garantizados ... Atención inmediata (27 julio/216650).

19 Albañiles, pintores y carpinteros

ARQUITECTO URBANISTA Planos, presupuestos, construcciones, garantía puntualidad, esmero ... Castro 1617, teléfono 363536 (8-27 julio/2164...

PINTOR Interior exterior 372902 (16-5 ... to/216528).

PINTOR INTERIOR Decoraciones alto relieve teléfono 300660 (24-4 ... to/216626).

PINTOR - INTERIORES Exteriores - decoraciones, alto relieve teléfono 300660 (... agosto/216616)

20 Profesores, enseñanza y aprendizaje Academias - Institutos

CLASES DE INGLES domicilio profesor titulado en C.B.A. EE.UU. teléfono ... (26-6Agt/216648)

21 Mecanógrafos-traductores tareas de oficina

MECANOGRAFO REPARA Máquinas de escribir a domicilio. Referencias teléfono 811354 (23-31 ... 216633).

22 Tramitadores y gestores

ABOGADO TRAMITA JUICIOS Civiles ... militares. 20 años ... tica, transferencias ... Gárnaga 161, teléfono 374683 (26-1Agt./2169...

23 Servicios Domésticos Se necesita-se ofrece

AGENCIA DE EMPLEOS MIRAFLORES Teléfono 355290 ... facilitamos empleadas domésticas, capacitadas competentes, ... entregamos en su domicilio gracias (22-28/Jl/21...

24 Oficios varios ofertas-servicios

CEPILLAMOS P... Plastificamos Telf ... (19-1 Agosto/216542).

25 Servicios Profesionales

VENDO ESPUELAS Espuelas guantes ... paseo, cuero, ... porta tambor, ... tandarte, ... mástiles cromados ... plemento de ... glamentos ... general Calle ... 290 (26-6Agt/21663...

ARQUITECTO URBANISTA Planos, presupuestos, construcciones, garantía puntualidad, esmero ... Castro 1617 teléfono 363536 (26-6Agt./2164...

MUNICIPALIDAD LEGALIZAMOS Construcciones sin planos, sanitarios "SAMAPA" Eléctrico Telf. 340207 (28-31 julio/216225)

OFREZCO Venta o explotación invento "UNA TAPA MEJORADA PARA RECIPIENTES DE BOCA ABIERTA", patente boliviana Nº 3569-B de Dart Industries Inc. Ref: casilla 3923 (28-29Julio/216955)

TESIS MILITARES Telf: 355369 (19-30 Julio/216547).

34 Orquestas grupos musicales amplificación entretenimientos

ORQUESTA Yungueñita y Mariachis. Teléfono 811578 (27-13 agosto/216238).

"DISCOSOUND" AMPLIFICACION Excelente música 377834 (26-11Agt./216646)

ORGANISTA ARMANDO RODRIGUEZ 330948 - 352614 (23-30 agosto/216624).

SALSA SHOW" De Antonio Acuña animamos todo tipo de acontecimientos sociales. Referencias 312479 (20-10 agosto/215988).

DISCOTHEQUE Amplificaciones Teléfono: 720006 (25 junio - 5 agosto/216231).

LOS PEQUENINOS SU ORQUESTA Tefl. 350556 (24 Junio/3 Agosto/216219).

ORQUESTA "STAR" Organo Saxo Vocalista Batería Tel. 353220 (18-31julio/216537)

CARLOS ROJAS organista teléfono 364206 (6-27/214349)

36 Televisores videos-componentes radio-telecomunicaciones accesorios-servicio

TV. REPARAMOS TV. a color, betamax, componentes a domicilio garantía año, teléfono 368634 (28-6Agt./216951)

URGENTE COMPRO Televisores color, blanco negro, 3 en 1, marca funcionando todo TV. mal, teléfono 311948 (21-27 julio/216605).

TENICOMPRO National Sony - Hitachi 372428 (7-7 agosto/216438).

TELEVISORES compro en desuso 19" 12" 369756 (20 julio/216566).

PAGO DOLARES Por 1 a 1 cualquier marca 351634 (7-7 agosto/216438).

COMPRO TV. Color Negro Blanco 3 en unos, máquinas de coser y todo TV en mal estado. Tel. 312618 (27-2 agosto/216761).

REGALADO OFREZCO. Por viaje cámara fotográfica modelo pistola profesional "Zenith" proyectora películas super 8 binocular gran aumento. Todo Flamante. Tel. 352751 (27-29 julio/216649).

37 Libros revistas filatelia monedas-hobbies artículos de librería

COMPRO LIBROS Revistas, discos usados Telf: 311925-379125 (15-28 julio/216600).

40 Préstamos e hipotecas

SE NECESITA SOCIO. Capitalista ganancias seguras. Tel. 312618 (27-2 agosto/216761).

EMPRESA COMERCIAL Requiere capitalistas, ofrece buenos intereses, seriedad y responsabilidad mayores referencias Tel. 363852 (27-28 julio/216760).

43 Cocinas refrigeradores y electrodomésticos: compra-venta

OPORTUNIDAD Vendo refrigeradores, Electrolux nuevo capacidad cuatro pies cúbicos recomendable para oficina o garzonier. Referencias Lucas Jaimes 1799, teléfono 353319 (24-30 julio/216628).

SE VENDE OBRAS Completas de "Lenin" (51 Tomos). Referencias teléfono 350463 preguntar por Vidal (25-29 julio/216635).

53 Maquinas de coser y tejer y de uso doméstico

COMPRO SINGER Antiguo o New Yorker máquina coser, llame cualquier hora Tel. 351634 (7-7 agosto/216438).

URGENTE COMPRO New Yorker o Singer antiguo máquina coser a pedal Telf. 372428 (7-7 agosto/216438).

54 Máquinas motores - accesorios de uso industrial

PRENSA MANUAL Alemana y tipográfica vendo zona Achachicala Pedro Marban 1391 (altura Guarderia Fabril) (22-28Jl/216614)

55 Máquinas de escribir acsesorios-materiales de oficina ventas-servicios

VENDO DE OCASION Máquina de escribir TRIUMPH Alemana carro largo flamante verlo en calle Murillo Nº 972 (Talleres el JUWEL) (21-27 julio/216604).

56 Fotocopias máquinas - accesorios ventas y servicios

NECESITO JOVEN DINAMICO Para manejo de fotocopiadora Ref.: "TECNOCOPIA" Edificio Cámara Nal. de Comercio Mezzanine Local 5 (28-29 Julio/216960)

60 VARIOS

POLIGRAFIADOS Para primaria, secundaria, cualquier materia, programas vigentes Instituto Eva Perón Yanacocha esquina Indaburo (24-30 julio/216630).

INSCRIPCIONES UNICAS Para secretarias estenodactilógrafas, bilingües (seis meses) dactilografía (4 meses 2 horas) con taquigrafía, caligrafía GRATIS "I-CEP" Yanacocha 682 (24-30 julio/216630).

VENDO ARROZ Vendemos arroz estaquilla superior de primera clase nacional, cosecha 1987 al por mayor. Referencias al teléfono 343730 (25-26 julio/216634).

SE REALIZA MANTENIMIENTO de oficinas lavado de alfombras, vidrios, pintado interior, exterior. Referencias al teléfono 354043 (25-30 agosto/216642).

VENDO ESPUELINES Espuelas guantes, paseo cuero, cadete, porta tambor, porta estandarte, guaripolas, mástiles cromados, implemento de box, reglamentos deportivos en general Calle Santa Cruz 290 (15-7 agosto/216631).

GUITARRA TEORIA y lectura de la música metódica y simplificada, teléfono 361378 (24-30 julio/216652).

VENDO ALTOMETRO Barometro Suizo. Referencias teléfono 350463 preguntar por Vidal (25-28 julio/216635).

PRECISO CON URGENCIA Persona con conocimientos de redacción y técnicas de fichas, para colaborar en tésis Tel. 354429 en las mañanas (18-27Julio/216531)

COMPRO ACORDEON 48-60 72-80 bajos Hohner Paolo Soprani Tel. 372428 (7-7 agosto/216438).

COMPRO ACORDEON Hohner Paolo Soprani, pequeño o mediano Tel. 351634 (7-7 agosto/216438).

Hostal Libertador Bolivar, brinda alojamiento con Piezas confortables, baños privados, garaje, atención esmerada, rebaja. Delegaciones, estudiantiles. Avenida Libertador Bolivar 1493 Tel. 32747 (20-2 agosto/209951).

2 BICICLETAS COMPRO Ocasión Referencias 363725 (21-27 julio/216604).

Cochabamba

EN COCHABAMBA Vendo o permuto 4 hectáreas, 800 árboles de manzano, hermosa residencia 300 mts2 construidos, 2 pozos surgentes, amplia arboleta de eucaliptus, galpones y estanque, excelente zona para floricultura. Referencias teléfono Cochabamba 45495. En La Paz teléfono 784270 (28-3 Agosto/216908)

EN COCHABAMBA Casa en venta de dos departamentos y garaje zona Queru Queru, Referencias Telf.45343 (11-6 Agosto/209966).

EN COCHABAMBA VENDO Departamento de ocasión, por solo 25.000 $us. planta baja plena esquina comercial con almacén ideal para oficina, consultorio o cualquier negocio y dependencias Referencias teléfono 27741. (26-10Agt/209974)

Santa Cruz

TERRENO EN SANTA CRUZ Vendo 10 Ha. en kilómetro 12 Norte Bs. 2.500 - Hectárea t. 325082 - 323771 La Paz.

EN SANTA CRUZ VENDO casa céntrica 1176 mt2. construcción 240 mts., 12 habitaciones adaptables sauna, colegio, clínica, hotel, manzana UV9. Ref. 51577. Casilla 1030.

ATENCION Casa zona los Pozos por motivo de viaje vendo 45435 (18-1ºAgosto(

Sucre

SUCRE Vendo casa dos pisos 4 dormitorios Ref: España 453 Telf: 24226 (19-1 Agosto/216541).

PERMUTO CASA En Sucre por otra en Cochabamba, Referencias, teléfono 2-4005 SUCRE (22-30Jl/202073)

VENTA O SE PERMUTA Una casa con buena comodidad y Huerta, salida al camino pavimentado, Sucre-Potosí con otra similar, salidas al camino a Sacaba en Cochabamba. Referencias al correo Central Sr. Antonio Ramirez SUCRE (22-30Jl/202073)

EN SUCRE CASA En venta con local de 45 metros, 3 dormitorios, patio, en zona comercial de la Avenida Jaime Mendoza, entrega inmediata, referencias al teléfono 794805 La Paz (24-30 julio/216625).

TARIJA

TARIJA SE ALQUILA Casa, frente a la PIL, 4 dormitorios, 2 baños, living comedor, cocina, comedor de diario, garaje y patio. Referencias 2284 (21-27 julio/216602).

TARIJA VENDO TERRENO Lotificado en bonita zona San Gerónimo plan de financiamiento para asociaciones. Referencias teléfono 2174-3414 (25-5 agosto/192634).

EN TARIJA De ocasión vendo casa con garaje final La Paz al norte. Referencias Marcelino Gómez Teléfono 314 Tupiza. (11-30 Julio/192629).

ORURO

COMPRO PRENSA EXENTRICA de 30 a 50 toneladas y aluminio en plancha espesor de 1.2 a 3/4 de 0.70 x 0.70 ó 1 xl metros Referencias 41721 Oruro (23-29 julio/212061).

DE OCASION POR MOTIVO DE VIAJE Se vende 3 fulones para curtiembre de zuelas sin motor, con ferreteria completa, lista para instalación. Referencias teléfono 50809 calle PETOT Nº 9 entre Bolivar y Adolfo Mier Oruro (25-31 julio/212064).

VILLAZON

EN VILLAZON Casa a media construcción, garajes con techo y habitaciones interior. Referencias Marcelino Gómez teléfono 314 Tupiza 911-30/Julio/192630).

BANCO DE COCHABAMBA S.A.

DE CONFORMIDAD CON EL ARTICULO 13 INCISO "E" DE NUESTROS ESTATUTOS REFERENTE AL DERECHO PREFERENTE PARA SUSCRIBIR Y ADQUIRIR LAS NUEVAS ACCIONES DEL BANCO EN LA PROPORCION DE UNA ACCION POR CADA TRES POSEIDAS A LA FECHA, Y DE ACUERDO CON LA RESOLUCION DE LA JUNTA GENERAL EXTRAORDINARIA DE ACCIONISTAS DEL 27 DE JULIO 1987, PODRAN HACER USO DE SU DERECHO PREFERENTE CON EL PAGO EN LAS CAJAS DEL BANCO HASTA EL 28 DE AGOSTO 1987.

COCHABAMBA 27 DE JULIO 1987

EL DIRECTORIO

Cines TV

Monje Campero' Tel. 32333

Matinée Hs. 15,30 Tanda Hs. 19.00 y Noche Hs. 21,30: **El juego brutal** y Espejo de Alemania

Cinemateca Boliviana Tel. 325346

Matinée Hs. 16.00 y Tanda Hs. 19,30 **Paulina**

Scala Tel. 323535

Matinée Hs 15,30 Tanda Hs. 19.00 y Noche Hs. 21,30: **Escuela del desorden** y Espejo de Alemania

Universo Tel. 342660

Matinée Hs 15,15 Tanda Hs. 18,45 y Noche Hs. 21.00: **El terror llama a su puerta** (14 años) y El Mundo al Instante

6 de Agosto Tel. 323829

Matinée Hs. 15,45 Tanda Hs. 19,15 y Noche Hs. 21,30: **Los matasanos** (14 años)

Roxy

Matinée Hs. 18:00 **Maten a Johnny Ringo** y **Serpientes** Tanda Hs. 18,30: **Serpientes** y **La isla de las esclavas desnudas** (21 años) Noche Hs. 21,30: **La isla de las esclavas desnudas** (21 años)

La Paz Tel. 325533

Matinée Hs. 15,30 Tanda Hs. 19,15 **Caracortada** (18 años) y Espejo de Alemania

Princesa Tel. 353925

Matinée Hs. 15,30 Tanda Hs. 19.00 y Noche Hs. 21,30: **Calígula** (21 años) y Noticioso Espejo de Alemania

Monumental Roby Tel. 362135

Matinée Hs. 15,30 Tanda Hs. 18,30 y Noche Hs. 20,30: **Goliat contra los bárbaros** y El Mundo al Instante

Madrid Tel. 357174

Matinée Hs. 14,45 **Explosión mortal** y **El último valiente** Tanda Hs. 18,30: **Explosión mortal - El último valiente** y **El sol rojo**

Center

Matinée Hs. 14,45 **El último valiente** y **Los herederos de Bruce Lee** Tanda Hs. 18,30 **La profesora privada** y **El último valiente.**

Miraflores Tel. 353842

Matinée Hs. 15 **El último dragón** y **El pelotón chiflado** Tanda Hs. 18,30 **El último dragón** y **Asesinato sin muerte**

Imperio Tel. 340451

Matinée Hs 14,45 **El último dragón** y **El pelotón chiflado** Tanda Hs. 18,30 **El último dragón** y **Asesinato sin muerte**

México Tel. 351205

Matinée Hs. 14,30 Tanda Hs. 18,30 **Escape en Nueva York** y **Chuck Mool.**

16 de Julio Tel. 377099

Matinée Hs. 15,30 Tanda Hs. 19.00 y Noche Hs. 21,30: **Sálvese quien pueda**

Paris Tel. 329704

Matinée Hs. 15,30 Tanda Hs. 18,30 y Noche Hs. 21.00: **Policías y ladrones** y El Mundo al Instante

HISTORIETAS

JUSTO Y FRANCO

EL DETALLE QUE FALTABA

CANDIDO

FULMINE

GRACIELITA

Parlamentarios pedirán...

(Pasa a la pág. 1)

finida, han sido los del gobierno con los hechos de represión".

ADN

El presidente de la Cámara de Diputados y dirigente de Acción Democrática Nacionalista (ADN) Willy Vargas señaló que la intervención militar, sólo puede darse en situaciones de convulsión social, hecho que "a mi menera de ver, no se ha presentado".

Indicó que la actitud que asumió el gobierno en el caso de los trabajadores petroleros será sometido a un análisis del legislativo que, como una de sus funciones, tiene la de fiscalizar los actos del ejecutivo.

Dijo no conocer una disposición para que los trabajadores pasen a jurisdicción militar, pero manifestó que el gobierno debe ser en primero en cumplir con las leyes en vigencia.

ID

El diputado por Izquierda Democrática, Mario Rueda Peña hizo conocer también su condena "a los métodos represivos que utiliza el gobierno para la solución de los problemas sociales del país".

"La huelga no puede ser analizada al margen de situación social del país", señaló al explicar que Izquierda Democrática considera que el problema salarial atinge no sólo al sector de los petroleros, sino a otros que se encuentran en peor situación.

Informnó que su partido convocará a los ministros del Interior y Energía a un informe oral, para que expliquen las razones por las que asumieron una actitud represiva, en contra de los trabajadores petroleros.

EJE

El Eje de Convergencia Patriótica, en un documento firmado por Gregorio Lanza señala: "La represión, el encarcelamiento de dirigentes, la militarización se convierten en la respuesta a la que el gobierno recurre para resolver los problemas sociales".

Dice: "Lo más grave de todo es que el gobierno busca la liquidación de YPFB como empresa estatal del petróleo. No ha sido una casualidad que en el decreto 21660 no se diga una sola palabra acerca de yacimientos y la necesidad de su reactivación".

Añade: "Exigimos la libertad de todos los trabajadores, la satisfacción de sus planteamientos económicos y la defensa de la empresa estatal del petróleo frente a la angurria del poder extranjero".

La reactivación debe...

Viene de la pág. 1

sin duda la reactivación ya no depende de unos cuantos operadores de la política económica y de circunstancias político-sociales favorables, sino de la conducta y expectativas de todos los agentes económicos.

Muller recordó que este proceso empieza en 1975 y se agudiza a partir de la nueva política económica ya que con el decreto 21060 si bien estabilizó la economía, creyó crear la condición necesaria y suficiente para que el sector privado asuma el rol protagónico en el proceso de reactivación.

"Pero el sector privado no invirtió en el país porque careciera de eficiencia o sentido nacional, sino porque la racionalidad económica empresarial requiere para invertir, además de estabilidad de precios, condiciones y reglas del juego que le den seguridad en el largo plazo."

Lamentablemente, la política pendular que ha caracterizado nuestra sociedad, hace que esa seguridad sólo se la puede obtener si se logra previamente un pacto social, donde de alguna manera se llegue a una conciliación temporal entre los intereses de los diferentes grupos de presión dentro de la sociedad boliviana.

Dijo que las proyecciones de inversión que interesan al país para lograr su reactivación, son aquellas que se caracterizan por la cuantía de recursos financieros que demandan y sus periodos largos de maduración y recuperación. Es por ello que el Estado -en tanto se logren condiciones objetivas para la inversión privada- debe jugar un rol preponderante en la inversión productiva ya que es el único sector que no tiene lo que en finanzas se conoce como "riesgo político".

Es decir, el riesgo de ser nacionalizado o expropiado, y que además tiene la capacidad económica para asumir el riesgo financiero que toda inversión lleva implícito.

Muller se refirió a los problemas de coyuntura, a las soluciones que propone el 21060, al sistema bancario, las tasas de interés y encaje legal, el fortalecimiento de la solvencia bancaria y otros aspectos.

En sus reflexiones dijo que la intención de reactivacar la economía por parte del gobierno no puede dejarse de considerar. El decreto tiene elementos e ideas importantes y novedosas que son una buena base para discutir el tema de fondo, puesto que los caminos son pocos y están llenos de obstáculos difíciles de vencer.

Operaciones de YPFB son...

Viene de la pág. 1

za, Martín Ayllón, Carlos Molina, Víctor Fermín de la Barra, Antonio Gómez, Nilo Raúl Linares, Claudio Fernández, Saul Soliz, Raúl Cabrera, Carlos Adrián Maldonado, Carlos Elzaguirre, Martín Calle, Gregorio Paredes, Mauricio Peredo.

En Cochabamba: Mario Flores, Mario Guzmán, Guido Terceros, Edwin Ayllón, Arsenio Trujillo, Cristofono Gutiérrez, Ladislao Guzmán y Efraín Butrón.

EN Santa Cruz: Oscar Mileta, Ricardo Hileras, Hugo Quirazo, Walter Lagrava, Carlos Correa y Luis Soljanitssen.

En Sucre: Abel Borja. Todos estos dirigentes pasan a la jurisdicción de la justicia militar.

Con referencia al carácter inconstitucional de las disposiciones de gobierno, el ministro de Informaciones dijo que ese "hecho se explica por la oportunidad. Nosotros hemos aprobado las disposiciones el sábado y el mismo sábado ha salido todo el mandamiento".

Aclaró que la disposición ha sido difundida oficialmente en el canal estatal de televisión a horas 19:00, lo que le habilitó legalmente, según disposiciones legales vigentes.

Con referencia al carácter excesivo de la disposición gubernamental, el portavoz oficial del gobierno, señaló: "No es excesiva. La dimensión del problema está en relación a la emergencia nacional y no se trata de negociaciones entre un grupo de trabajadores y el gobierno. Se trata de las consecuencias que tendría el conflicto en el plano nacional. Estamos hablando de la provación de un servicio extratégico indispensable para el funcionamiento de todo el aparato productivo".

"También se refiere a un servicio que provee más del 50% del ingreso al Tesoro General de la Nación, de tal manera que estuvimos poniendo en riesgo la provisión de pagos de todo el sistema, la estabilidad económica de la nación y exponía el plan nacional de reactivación. De tal manera que hay que situar el conflicto en su verdadera dimensión".

Afirmó que la otra opción que había era declarar estado de sitio y con esa medida se estaba afectando a toda la ciudadanía. Al declarar zona militar estamos circunscribiendo el problema al ámbito de quienes suscitan el problema y del sector donde se desarrolla la actividad.

Antelo dijo también que el gobierno ha adoptado estas disposiciones "totalmente consciente de la acción que está desarrollando y está dispuesto a enfrentar cualquier tipo de consecuencia, con la tranquilidad de haber actuado con las leyes y de haber salvaguardado la vida nacional, la tranquilidad y la continuidad de la actividad productiva y de la vida del país".

"El gobierno quiere aclarar -dijo- que no se está defendiendo asimismo, está defendiendo a la ciudadanía que habría sido afectada por el paro en los servicios de provisión de carburantes".

La familia del que en vida fue:

† Ing. MARIANO VILLEGAS REVOLLO (Q. E. P. D.)

Al cumplir un año de su fallecimiento pide a sus amistades que lo recuerden en sus oraciones.

Se mandará a oficiar una misa en la Iglesia de San Miguel el día miércoles 29 de los corrientes a Hs. 7:00 p.m.

La Paz, julio de 1987

En la paz del Señor y confortada con los auxilios de la Santa Religión Católica, ha dejado de existir la que en vida fue:

† Sra. Dña. M. DEIDAD SOTELO vda. de ESTEVEZ

Celia Romero, madre (ausente); Hortencia Estévez de Prada, hija; Lic. Angel Prada Franco, hijo político; Gary y Alvaro Prada Estévez, nietos; Yumi E. de Prada, y Kathia A. de Prada, nietas políticas; Andreíta Prada Arzabe, bisnieta; hermanos, hermanos políticos (ausentes), primos, sobrinos y demás familiares; invitan en forma especial a la Asociación de Viudas de Militares Jubilados, personal Docente y Administrativo del Colegio "Germán Busch", ciclo intermedio, se dignen asistir a la misa de cuerpo presente a Hs. 15 y al traslado de sus restos mortales al Cementerio General el día de hoy martes 28 a Hs. 16:00.

El cortejo fúnebre partirá de la Av. Los Leones, Puente Holguín Nº 10.

Su asistencia a este acto de piedad cristiana, comprometerá la gratitud de la familia doliente.

FUNERARIA A.VALDIVIA. OF. FIGUEROA FRENTE AL PASAJE DE LAS FLORES. Tels. 353630-372015

INVITACION RELIGIOSA

Hugo, Juana, Felipe Prada Céspedes, hijos; Roxana Ch. de Prada, Roberto Sandagorda, Nelly M. de Prada, hijos políticos; Clotilde, Víctor Hugo, Edwin Edgardo, Patricia del Carmen, Marilyn Roxana, Jenny, Lidia, Roberta (ausentes); Freddy, Juan Carlos, Yerko, Jaquelin, Herlan, nietos; Christian, Boris, Amparo, Dablin, Estefanía, bisnietos; hermanos políticos, primos y demás familia, de la que en vida fue abnegada madre y cariñosa abuelita:

† Dña. PACESA CESPEDES vda. de PRADA (Q.E.P.D.)

Agradecemos a las instituciones que nos acompañaron y demás personas, por las condolencias y sinceras muestras de solidaridad que nos hicieron llegar en nuestros momentos de dolor.

E invitamos a sus amistades, parientes, vecinos, y en forma especial al Club The Strongest, Sociedad Mutual "Morenos Kollas", Fraternidad "Oro y Negro", Fraternidad "Los Hebreos", Fraternidad "Diablillos Rojos", Fraternidad "Huacas", Asociación de Viudas de la Guerra del Chaco se dignen asistir a la misa que recordando los 8 días de su sensible fallecimiento, se celebrará el día de hoy martes 28 del presente a Hs. 12:15 en la Catedral Metropolitana.

Su asistencia comprometerá la eterna gratitud de la familia doliente.

La Paz, julio de 1987.

Elgui Claros Vda. de Larrea, esposa; Martha, Francy, María René, José María y Enrique Larrea, hijos; Lucy y Guido Larrea, hermanos, sobrinos nietos y demás familia del que en vida fue ejemplar esposo y abnegado padre:

† Sr. ENRIQUE LARREA FIGUEREDO (Q. E. P. D.)

Invitan a sus parientes, amistades y demás personas piadosas especialmente a los residentes coroiqueños "yungueños en general" al Sindicato Boliviano de Artistas en Variedades y demás instituciones a las que perteneció a la misa que recordando los 8 días de su sensible fallecimiento se mandará a oficiar el día de hoy martes 28 de julio a horas 17:15 p.m. en la Iglesia de San Agustín (lado Alcaldía Municipal).

Será favor que agradecerá la familia doliente.

La Paz, julio de 1987

OSCAR GARBAY EDUARDO hijo; Lidia Rosario Chávez de Garbay, hija política; Jhanine Gizela y Oswaldo Martín, nietos; hermanas, sobrinos y demás familiares, de la que en vida fue:

† Sra. MAXIMA MENA EDUARDO ALIAGA (Q.E.P.D.)

Ruegan a Uds. Señores JJ.OO. de la Policía Nacional, "LITORAL" y demás personas piadosas se dignen asistir a la misa que recordando un mes del llorado fallecimiento de la extinta, se mandará a oficiar el día de mañana miércoles 29 del presente a Hs. 11:45 en el Templo de La Merced.

Su asistencia a este acto de piedad cristiana, comprometerá eterna gratitud de la familia doliente.

El duelo se despide en la puerta del templo.

La Paz, julio de 1987

COLEGIO DE ECONOMISTAS DE LA PAZ

CONFERENCIA

El Colegio de Economistas de La Paz, invita a los Economistas, Auditores, Administradores y profesionales en general, a la Conferencia que dictará el Economista Valeri Kuznetzov sobre el tema:

EL DESARROLLO ECONOMICO Y RENOVACION EN LA URSS

Que tendrá lugar el día martes 28 del presente a Hs. 19:00 en el salón Auditorio del Colegio Edf. El Cóndor 7mo. piso.

La Paz, julio de 1987

NUEVA PROFESIONA[L]

En acto acad[émico] realizado en julio 24, en el Paraninfo Uni[versi]tario de la UMSA, [previo] juramento de Ley, la Lic. Zaida Guarach[i] vera como Licencia[da en] Auditoría, ingresand[o de] esta manera al [campo profe]sional

HOY

CIRCO SHOW STAR

- EL PENDULO DE LA MUERTE
- MANDRILES CON CEREBRO HUMANO
- FRANK SUPERMAN
- EQUILIBRISTAS SUICIDAS
- ACROBACIA EN EL AIRE
- MAGIA
- BALLET
- PAYASOS

FUNCIONES DIARIAS
TANDA HS. 18:30
NOCHE HS. 20:40

SABADOS:		DOMINGOS:	
MATINEE	HS. 16:00	MATINEE	HS. 14:30
TANDA	HS. 18:30	VERMOHUT	HS. 16:30
NOCHE	HS. 20:45	TANDA	HS. 18:30
		NOCHE	HS. 20:45

PRECIOS POPULARES CANCHA ZAPATA

BOLETERIAS DESDE LAS 10:00 A.M.

CISTERNAS
- TIPO BRASILERO
- ELIPTICOS
- DISEÑOS ESPECIALES

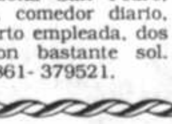

Metal-Mec
SABE de CONSTRUCCIONES METALICAS
Av. Banzer Km. 2 1/2 - Tl. 33034-37739
Telex 7200 Metal BV - SANTA CRUZ

URGENTE POR MOTIVO DE VIAJE

Vendo casa zona San Pedro, Living, comedor, comedor diario, cocina, hall, cuarto empleada, dos baños, patio con bastante sol. Referencias. 328861- 379521.

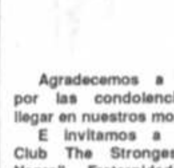

ALTO

NO ABUSE DE LA BOCINA

PESAS

Mancuernas para fisicultu-rismo, lastres, tobilleras para todo deporte,fajas, sudaderas.

Ventas en:
GIMNASIO YORK
Comercio - Colón

IMPORTANTE EMPRESA COMERCIAL

Requiere

JOVEN SECRETARIA COMPETENTE

Requisitos mínimos:

- Dominio del Español, Inglés y/o Alemán.
- Dactilografía al tacto y taquigrafía.

Favor dirigirse, con Curriculum Vitae manuscrito y fotografía reciente, a Casilla Nº 8038 -La Paz.

R.R.P.P. Nº 307/87

UNIVERSIDAD MAYOR DE SAN ANDRES

FACULTAD DE MEDICINA, ENFERMERIA, NUTRICION- DIETETICA Y BIOTECNOLOGIA

AMPLIACION A EXAMENES DE ADMISION A POSTULANTES EXTRANJEROS

Se convoca a postulantes extranjeros que deseen ingresar a la Facultad de Medicina, Carreras de: Enfermería, Nutrición-Dietética y Biotecnología a los exámenes de admisión de acuerdo a las siguientes modalidades:

1º Entrevista personal y Examen Psicotécnico

2º Prueba escrita sobre:

BIOLOGIA
QUIMICA
MATEMATICAS
HISTORIA Y GEOGRAFIA UNIVERSAL Y LATINOAMERICANA

3º En el periodo de admisión, se realizará un examen médico de salud.

REQUISITOS:

1 - Fotocopia legalizada del Pasaporte.
2 - Certificado de nacimiento original o fotocopia legalizada.
3 - Fotocopia legalizada del título de Bachiller
4 - Pago por derecho de examen de admisión Bs.20.-

INSCRIPCIONES:

A partir del 22 de julio hasta el 30 del mismo mes en la Dirección de Estudios de la Facultad de Medicina.

Pruebas de admisión el 31 del presente a Hs. 9:00 (Pabellón Morfológicas).

Julio de 1987

EL TERROR LLAMA A SU PUERTA

TRI STAR PICTURES PRESENTS
A CHARLES GORDON PRODUCTION A FRED DEKKER FILM
"NIGHT OF THE CREEPS" JASON LIVELY STEVE MARSHALL JILL WHITLOW
And TOM ATKINS as Detective Cameron Music by BARRY DeVORZON
Executive Producer WILLIAM FINNEGAN Produced by CHARLES GORDON
Written and Directed by FRED DEKKER
Mayores de 14 años

HOY CONTINUA EL EXITO!!!
CINE UNIVERSO
Mayores de 14 años

Problema petrolero

COD declaró en Santa Cruz pie de huelga y emergencia

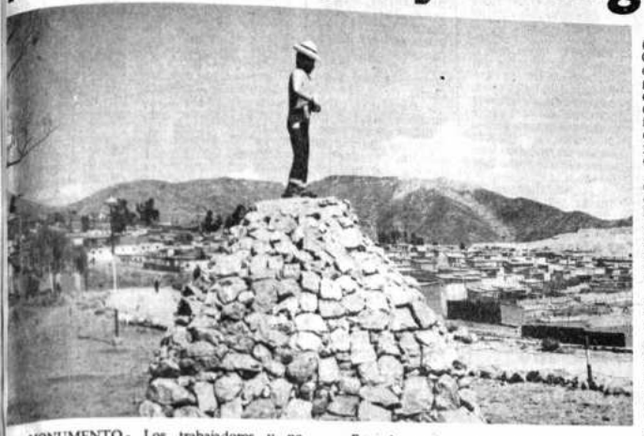

MONUMENTO.- Los trabajadores y pobladores del Norte de Potosí, entre mineros, obreros y campesinos, simbolizan el ejemplo del sacrificio y el esfuerzo que ahora está tangible, en este movimiento.

Esta obra en homenaje al laboroorioso poblador del norte potosino, se encuentra ubicado entre las poblaciones de Uncía y Llallagua. (Foto: PRESENCIA-Potosí).

SANTA CRUZ, 27 (PRESENCIA).- La Central Obrera Departamental declaró hoy pie de huelga general y emergencia en este departamento 24 horas después que el gobierno inició acciones policiales contra dirigentes petroleros y decretó zona militar a los campos de gas y petróleo.

Jesús Yavary, secretario ejecutivo de la COD dijo en rueda de prensa que los agentes policiales y del Ministerio del Interior actuaron con violencia. Se llegó incluso dijo a golpear a familiares y provocar alarma en los vecindarios.

En un documento se pide la renuncia del prefecto Roberto Roca Iriarte, "por constituirse en directo responsable de los momentos de zozobra, dolor, abusos y prepotencia cometidos en presencia de niños, esposas y hermanos de nuestros compañeros dirigentes".

Denuncia la detención el sábado de Oscar Mileta, secretario de relaciones de la COD con allanamiento violento de su domicilio.

David Coulthard, secretario de conflictos del sindicato petrolero. Su domicilio según la COD, fue ametrallado en forma repetida y hubo allanamiento violento. Sostiene la COD que hay varios dirigentes en la clandestinidad y que los presos han sido incomunicados.

La declaración del organismo en otra parte dice: El prefecto no actuó prudente y reflexivamente ante este problema y apoyó sus acciones en personas obsesivas con claros odios contra los trabajadores.

CONTROL MILITAR

Como consecuencia de la intervención militar, las actividades en los campos petroleros de este distrito están notablemente disminuidas, según el dirigente Yavary. En tanto la Prefectura anunci ó que no se paró la producción y que se garantiza el abastecimiento de combustible a la población.

Efectivos militares han evitado esta mañana el ingreso de algunos trabajadores a la planta de Palmasola. Por su parte las autoridades han hecho un llámado para que se levante la huelga indefinida y la Prefectura convocó a los dirigentes o representantes a sostener un diálogo.

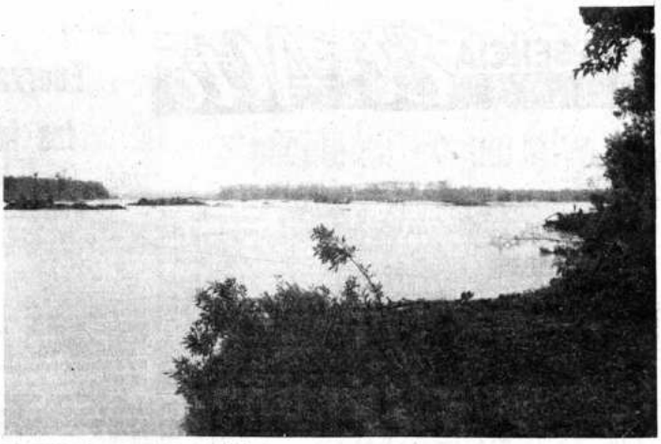

SURUTU YAPACANI, Santa Cruz (PRESENCIA).- La confluencia de los ríos Surutú y Yapacaní, a escasos 100 metros de la carretera Santa Cruz-Yapacaní y lugar donde - según técnicos - podría producirse en la próxima época de lluvia un desborde de proporciones poniendo en serio peligro el pueblo de Santa Fe de Yapacaní. Abajo, el científico británico Robín Clarck, conversa con un trabajador de Caminos, que vive en una choza cuidando la maquinaria que extrae materiales del lecho del río (Foto Echara - PRESENCIA).

PRESENCIA

La Paz, Bolivia, martes 28 de julio de 1987

SEGUNDA SECCION 4 PAGINAS

Obispo de Oruro cumplirá mañana sus bodas de plata sacerdotales

ORURO, 27 (PRESENCIA).- "Esta Iglesia quien se siente con la inmensa alegría de dar gracias al Padre, por poder compartir, y presentarle esos veinticinco años cargados de frutos y generosidad", manifiesta el obispo auxiliar de la Diócesis de Oruro, monseñor Braulio Sáenz, al referirse a las bodas de plata sacerdotales que cumplirá el próximo 29 del presente, monseñor Julio Terrazas Sandoval Obispo de Oruro y presidente de la Comisión Episcopal Boliviana.

El acontecimiento será celebrado por toda la comunidad cristiana de Oruro y la población en general que espera la llegada de esa fecha, para testimoniar a monseñor Terrazas, el aprecio y afecto que le tiene, especialmente de parte de los sectores laborales, campesinos y habitantes de las zonas marginales de la ciudad.

Monseñor Saenz García, en una carta invita a la comunidad católica cristiana de Oruro a participar en la celebración, y expresa:

Queridos hermanos en Cristo:

Me siento lleno de alegría al poder ponerme en contacto a través de esta carta con todos los que compartimos el amor y la fe en nuestra querida Iglesia Boliviana de Oruro.

En estos dos meses de Misiones a esta Iglesia, he recibido sino apoyo y estímulos para vivir más de cerca el sentir y la vida de este pueblo. En esta oportunidad es a mí a quien me toca anunciar e invitar a todos los miembros de esta Iglesia para vivir y celebrar el acontecimiento del que no podemos ser indiferentes.

El día 29 del presente mes nuestro querido Mons. Julio Terrazas Sandóval cumple veinticinco años de sacerdocio de entrega y seguimiento a Cristo y a la Iglesia. Veinticinco años de seguimiento de Cristo como ministro del sacerdocio que el mismo Jesús instituyó.

Además, el Señor ha elegido a Mons. Julio Terrazas para que fuera nuestro pastor y el guía de nuestra iglesia diocesana.

Es la Iglesia de Oruro quien se siente con la inmensa alegría de dar gracias al Padre por poder compartir y presentarle esos veinticinco años cargados de frutos y de generosidad.

Hay muchas formas de expresar el agradecimiento. El signo por excelencia es la eucaristía, la acción de gracias más plena porque la unimos a la oración de Cristo.

Quiero invitar a todos los jóvenes, personas mayores, niños, movimientos eclesiásticos, comunidades de base, religiosos, sacerdotes a compartir esta eucaristía que tendrá lugar el 29 del presente a las 19 horas en la iglesia catedral.

Queremos expresar a través de esta celebración un gesto de apoyo y de comunión con toda la labor pastoral de Mons. Julio Terrazas. La Iglesia de Oruro, junto a su pastor quiere reafirmar una vez más su compromiso de ser presencia e instrumento de liberación para nuestro pueblo.

Queridos hermanos si nos sentimos Iglesia debemos sentirnos solidarios y en comunión con la línea pascual, que El nos va marcando.

Todo esto lo expresaremos en esta celebración.

Santa Cruz

Universidad pide congelamiento de fondos del sistema nacional

SANTA CRUZ, 27 (PRESENCIA).- La Universidad "Gabriel René Moreno" anunció hoy haber solicitado al Comité Ejecutivo de La Universidad Boliviana (CEUB), la retención y congelamiento de todos los fondos otorgados por el Estado en calidad de soporte económico, en tanto se resuelva el impase surgido.

El rector Manuel Jesús Angulo, dijo que el CEUB aceptó el planteamiento. El pedido surge como consecuencia de una resolución tomada en la conferencia de Tarija, donde en ausencia de las delegaciones de las universidades de La Paz y Santa Cruz, se acordó disminuir el porcentaje de participación dentro el presupuesto en favor de las universidades más deficitarias.

La Universidad regional sostiene que tal acuerdo, significa una disminución del 44 por ciento para Santa Cruz, ya que recibía el 9.7 por ciento del total asignado y se le rebajó a 5.5 por ciento.

Angulo anunció que este fin de semana envió a La Paz una comisión que hizo las argumentaciones. Aquí se considera la resolución de la disminución como "dirigida a romper la unidad del sistema universitario".

Según las autoridades de "Gabriel René Moreno" se había pedido con anterioridad al encuentro una postergación, por cuanto había imposibilidad de asistir, porque se realizaban elecciones para nuevas autoridades.

Angulo, indicó que es norma, que las decisiones en las conferencias de universidades se tomen por consenso, pero que no ocurrió así. Además este problema conlleva la posibilidad de engendrar resentimientos y romper la unidad misma del sistema.

La convocatoria para una nueva conferencia en Trinidad este 30 y 31 de julio, ha sido ya rechazada por algunas universidades, pero aquí se sostuvo que se debe tratar la unidad del sistema. La Universidad ha recibido el respaldo de instituciones regionales, como el Comité pro Santa Cruz y el rechazo de la comunidad a la pretensión de disminuir su participación en la repartición.

Provincia Dalence celebró aniversario

HUANUNI, 27 (PRESENCIA).- Conmemorando el 45 aniversario de fundación de la provincia Pantaleón Dalence, hoy en la mañana los alumnos de los establecimientos, de Emresa Minera Huanuni, se concentraron en la plaza "Fermín López" para rendir homenaje a esta fecha provincial y posteriormente efectuaron un desfile cívico, en el que participaron ademas las autoridades provinciales dirigentes cívicos y vecinales y personalidades que visitan Huanuni.

Autoridades de CORDEOR y Care procedieron a la entrega oficial del sistema de captación de agua potable, construcción que ha logrado ser realidad por la cooperación de Care, que invirtió 147.000 dólares para esta obra de servicio social al pueblo de Huanuni

Recursos del 3% serían base para construir carretera Trinidad-Cobija

Congreso cívico extra del Beni analizará propuesta cruceña

TRINIDAD, 27 (PRESENCIA).- Un congreso cívico extraordinario, desde el lunes 3 de agosto, analizará los detalles de la propuesta cruceña para construir una carretera Trinidad-Guayaramerin - Cobija en respuesta a la demanda beniana de reponer el 3% de las regalías petroleras de Santa Cruz, se informó aquí.

Los miembros de la delegación del Comité Cívico del Beni, que sábado y domingo recibieron en la capital cruceña el planteamiento del comité pro-Santa Cruz ofrecieron hoy un adelanto de las conversaciones bilaterales, prometiendo que los medios de comunicación tendrán acceso al congreso cívico del próximo lunes, donde se expondrán los detalles de la oferta cruceña.

Empero, José Orlando Monasterio y otros dirigentes mencionaron que consiste en la construcción del camino Santa Cruz - Trinidad- Guayaramerin - Riberalta- Cobija, en una primera fase, y después otras obras viales de integración, entre los dos departamentos, incluyendo esta vez a Pando.

Según Walter Guiteras, presidente de la Federación de Ganaderos "la propuesta constituye el espíritu de comunicación entre los pueblos del oriente del país, y tiene una serie de elementos: en primer lugar los recursos del tres por ciento, una administración vial que generará otros ingresos y seguramente futuros empréstitos" que serán volcados al proyecto.

Cuando PRESENCIA preguntó otros detalles el presidente del comité dijo que ellos serán "dados primero al pueblo beniano en el congreso extraordinario,", aunque prometió que la prensa tendrá acceso a las deliberaciones de la reunió cívica.

Sin embargo, el expresidente Eloy Avila calificó como "una gran victoria del Beni" el que Santa Cruz acepte la continuidad de los recursos del 3 por ciento, esta vez en la probable construcción del camino mencionado. Avila explicó que, en verdad "actualmente, sólo rige una disposición legal, que es el decreto de 1974 por el que el porcentaje reclamado fue revertido a Santa Cruz".

Con los tres anteriores, el secretario general Carlos Navia y el asesor Orlando Alvarez coincidieron en aclarar que la comisión sólo recibió la propuesta, diálogo hasta hacerla "digna" de la consideración beniana y la presentará tal cual al congreso extraordinario convocado para el 3 de agosto, aquí.

Los cinco solicitaron a los medios de comunicación transmitir que "será el congreso el que diga la última palabra". Posteriormente el Comité Cívico Cruceño hará la misma consulta y el probable arreglo será llevado al parlamento para su homologación definitiva.

Informes extraoficiales señalaron que la proyectada carretera seguiría el trazo Trinidad- San Javier- San Pedro - San Ramón - Puerto Siles (río Mamoré), para empalmar con el camino Santa Ana- Guayaramerin. Desde Guayaramerin a Riberalta, por el tramo existente, y de allí por el que se construye actualmente hasta la capital de Pando.

En Tarija, "relocalizados" continúan huelga de hambre

TARIJA, 27 (PRESENCIA).- Los ex mineros y campesinos desocupados, agrupados en la federación de inquilinos de Tarija, que fueron desalojados la pasada semana del barrio de La Pampa, por efectivos policiales, cumplieron hoy el cuarto día de ayuno voluntario.

La extrema medida tiene el propósito de conseguir que la Policía devuelva las pertenencias que retiene luego del violento operativo efectuado el jueves pasado y que, además, las autoridades gubernamentales le otorguen terrenos para que levanten sus vivienda propia.

Actualmente más de 60 familias se hallan albergadas en dependencias del Obispado de la diócesis, mientras casi 30 familias sostienen la huelga de hambre.

En comunicado emitido hoy, los inquilinos sostienen que mantendrán hasta las últimas consecuencias el ayuno voluntario, como respuesta a la brutal represión efectuada por la Policía y autoridades departamentales, actitud que niega el legítimo derecho de contar con un pedazo de tierra".

POSESION DE AUTORIDADES UNIVERSITARIAS.- El nuevo rector de la universidad Gabriel René Moreno, Dr. Manuel Jesús Angulo Parra, con los símbolos universitarios y junto al rector saliente Jerjes Justiniano, Ing. Francisco Kempff Saucedo y el Dr. Manuel Jesús Angulo (de blanco) juran como vice-rector y rector de la Universidad cruceña. Abajo, público en el paraninfo universitario. Al lado decanos de facultades y directores de institutos prestan juramento. (Foto PRESENCIA-Santa Cruz).

INSPECCION.- Las principales autoridades municipales inspeccionaron los trabajos de mejoramiento urbano que se realizan, en este caso, el cambio de las losetas de la céntrica calle Bolívar, en la cuadra del mercado Central de la Villa Imperial. (Foto: PRESENCIA, Potosí).

PRESENCIA El Alto

HUELGA DE PETROLEROS.- La huelga de trabajadores de YPFB ha ocasionado que los transportistas acudan el pasado fin de semana a los surtidores en forma masiva a comprar gasolina. En la foto, los surtidores de El Alto se ven atestados de vehículos.

Noticias breves de El Alto

DERECHOS HUMANOS

El presidente de la Asamblea Permanente de Derechos Humanos de El Alto, Gonzalo Párraga, informó que encabezará la delegación ante el Ampliado del Comité Ejecutivo Nacional, que se realizará en Tarija del 6 al 8 de agosto próximo.

Dijo que en esa reunión se planteará, principalmente, el reconocimiento de la Asamblea como Distrital y no como local, como hasta la fecha se la considera, dijo que eso permitirá desarrollar una labor más fluida y efectiva.

CEBIAE

El director del Centro Boliviano de Investigación y Acción Educativa, (CEBIAE), José Subirats, dijo ayer que esa institución realizará una investigación acerca de la situación laboral de los docentes de El Alto y en el área rural. Añadió que ese trabajo se iniciará en agosto y permitirá establecer la real situación socioeconómica de los profesores.

INTERVENCION

Los130 educadores rurales de villa Elizardo Pérez, invitaron a la Comisión Moralizadora del Colegio de Abogados, para analizar el rechazo de la apertura de una causa, por supuesta falta de materia justiciable" argumentada por Hernán Cruz Averanga, Juez 5to. de Instrucción en lo Penal.

El proceso interpuesto por los vecinos de esa zona, se refiere a "estafa, esteleonato, falsedad material e ideológica de documentos, etc., etc." provocado por Juan Barahona Flores.

Hasta fin de mes

Notarías electorales serán designadas en Cochabamba

COCHABAMBA, 27 (PRESENCIA).- Hasta el 31 de julio próximo se designará a las 390 notarías electorales que funcionarán en el departamento, según información de la Corte Departamental Electoral.

De acuerdo a los datos proporcionados los vocales de la corte se han desplazado por provincias, cantones y comunidades con el propósito de designar las notarías de manera que el 15 de agosto próximo comience la inscripción de ciudadanos.

La Corte Departamental Electoral recibió ya el material necesario para cumplir sus actividades.

El presidente de la Corte, Daniel Soriano Lea Plaza, dijo a PRESENCIA que llegó el material necesario para continuar con el programa de trabajo propuesto en esta etapa que, según él, es "decisiva".

Señaló que se ha recibido libros para inscripciones de ciudadanos, libros índice, material de escritorio, carnets electorales y otros imprescindibles para la realización de las elecciones municipales previstas para el 6 de diciembre.

Informó que, paralelamente, la Corte procederá a la depuración de listas, es decir, entre el 15 de agosto y el 15 de noviembre, período en el que los ciudadanos deben inscribirse para votar, se depurarán las nóminas y registros.

Aseguró que las elecciones municipales están garantizadas ya que se han cumplido los plazos establecidos y el programa se cumple con normalidad.

Centro de Promoción del Laicado
"Ricardo Bacherer"
Casilla 11199 - Teléfono 783082
LA PAZ

INVITACION

El Centro de Promoción del Laicado "Ricardo Bacherer", aprovechando la presencia en Bolivia de importantes especialistas e invetigadores de la Iglesia tales como ENRIQUE DUSSEL (México), GUILLERMO MELENDEZ (Costa Rica), EDUARDO HOORNAERT (Brasil), Mons. RICARDO RAMIREZ (U.S.A.), ANA MARIA DE URAN (Colombia), MARIA ALICIA DE GUZMAN (México) y MAX SALINAS de (Chile), se complace en invitar a todas las personas interesadas al CICLO de charlas y paneles sobre la problemática de la Iglesia en los distintos lugares de donde proceden estos especialistas y sobre los "500 años de Evangelización en América Latina", los días 29 - 30 y 31 de julio en el local del Salón Parroquial de María Auxiliadora (El Prado), a partir de horas 19.00 p.m., (7 de la tarde), el ingreso es libre.

COMISION DE DIRECTORES DE "CEPROLAI"

CONCURSO DE MERITOS

CORPORACION REGIONAL DE DESARROLLO DE TARIJA
(CODETAR)
PROYECTO PNUD - FAO
CONVOCATORIA A OPTAR EL CARGO DE:
ESPECIALISTAS EN CULTIVOS

Sede:
Villamontes
FUNCIONES BASICAS

Bajo la supervisión directa de ATP y en estrecha colaboración con los especialistas nacionales e internacionales del proyecto, será responsable de ejecutar las siguientes tarras:

1.- Responsabilizarse de la preparación de paquetes tecnológicos de prácticas mejoradas recomendadas en base a los resultados de la investigación agrícola y la experiencia acumulada entre productores progresistas en el Gran Chaco y zonas comparables y el diseño y ejecución de programas de acción entre los productores mediante acciones de extensión y apoyo de crédito.
2.- Asesorar a través de ATP, en las revisiones y actualizaciones del programa de trabajo por lo que se refiere a las actividades del área mencionada en el punto 1.
3.- Elaborar informes semestrales y final de sus actividades, que serán presentados a la sede de la FAO, a través del ATP con copia al Director Nacional.
4.- Desempeñar otras funciones técnicas que sean encomendadas en el programa de trabajo, referente a su campo de especialización.

REQUISITOS

- Ingeniero Agrónomo preferentemente de nacionalidad boliviana, con estudios de Post grado a nivel de maestría o equivalente, un mínimo de diez años de experiencia de campo de la cual una parte substancial en zonas ecológicas comparables al Gran Chaco. Debe tener reconocida experiencia en el manejo de fincas y en programas de acción con los productores.

Es esencial que sepa traducir los resultados de la investigación y la experiencia acumulada entre los productores en recomendaciones coherentes para su introducción entre los últimos.

Las postulaciones conteniendo los antecedentes personales y pretenciones de sueldo deberán ser presentadas en sobres cerrados hasta el día lunes 10 de agosto del año en curso a hora 10:00 con el rótulo de "Concurso de Méritos para el Cargo de Especialistas en Cultivos", en las siguientes direcciones.

En Tarija, oficina Central de CODETAR, Departamento de Personal Av. Las Américas Esq. España Casilla 1369 Telex 7419 CODETAR BV.

En la ciudad de La Paz, Oficina Regional de CODETAR, edificio Mariscal de Ayacucho, Loayza - Camacho, piso 3ro. oficina 301.

Tarija, 24 de julio de 1987
Relaciones Públicas de CODETAR

Trinidad

Fuerzas militares controlan las instalaciones de YPFB

Dirigentes petroleros en la clandestinidad mantienen el paro

TRINIDAD, 27 (PRESENCIA).- Efectivos de las Fuerzas Armadas controlan desde la medianoche del sábado las instalaciones de la planta engarrafadora de gas y almacenamiento de YPFB y los surtidores de sus contratistas, aunque el sindicato petrolero - en la clandestinidad- hace cumplir el primer día de huelga nacional.

La ocupación militar, realizada en aplicación del decreto gubernamental que dispuso la zona militar en todas las instalaciones petroleras, se consolidó esta mañana con la cooperación de algunos empleados de YPFB, que permitió un servicio extraordinario de expendio de combustible.

Entretanto, la Central Obrera Departamental, confirmó el ingreso en la clandestinidad de los dirigentes petroleros, y en un comunicado, protestó por la intervención orrdenada por el gobierno.

El comandante del II Distrito Naval, Cap. Julio Jiménez, dijo que tenía bajo su jurisdicción la planta central de YPFB y el surtidor de la zona de Pompeya, mientras el grupo aéreo 72 resguardaba el que está casi frente a su base, en la salida al aeropuerto. También la FAB dice haber controlado el abastecimiento de combustible para las operaciones aéreas.

La COD, en su comunicado, afirma que el gobierno ha cometido una "salvaje actitud de prepotencia al justo pliego petitorio de los trabajadores petroleros, que velan por la supervivencia de sus fuentes de trabajo, la seguridad social y sus reivindicaciones económicas congeladas hace más de un año".

Aunque la jefatura del distrito comercial de YPFB - Trinidad hizo un llamado a los empleados para que vuelvan al trabajo, bajo advertencia de enjuiciamiento militar, la huelga se cumplió hoy.

El Alto adoptará hoy medidas sobre la educación fiscal

Hoy concluye el plazo otorgado por la población de El Alto a las autoridades de gobierno, para dar solución al problema educativo que se extiende desde el 13 de julio.

Sin embargo, miembros del comité de emergencia, que fue formado en esa reunión e integrada por los padres de familia, profesores, dirigentes vecinales y cívicos, coincidieron en reiterar el pedido de la renuncia del ministro de Educación y Cultura, Enrique Ipiña Melgar, situación que probablemente se constituya en una condición para levantar las medidas de hecho que se adoptarán hoy.

El documento señala: "No permitiremos la clausura del año escolar bajo ningún pretexto. Ratificamos el pedido de la renuncia del ministro de Educación y Cultura, por ser enemigo de la educación fiscal. Exigimos el diálogo gobierno-magisterio con la participación de los padres de familia y la Comisión de Educación del Parlamento. Nos declaramos en estado de emergencia. Damos un plazo hasta el día martes 28 de julio, caso contrario la asamblea general que se realizará en el colegio Caprilles, determinará las medidas de hecho".

Por otra parte, se evidenció que en los colegios siguen las puertas cerradas pese a la convocatoria lanzada por el gobierno para asistir a los establecimientos educativos. Ayer, estudiantes de los colegios que se dieron cita, en sus establecimientos, se retiraron ante la ausencia de los profesores. En otros se colocó pizarras para llamar a reuniones y en la mayoría no se registró movimiento alguno.

La asamblea de hoy contará además con la presencia de representaciones de organizaciones populares de El Alto. Se coordinará las acciones en base al documento suscrito para formar un solo bloque de defensa de los intereses de esa ciudad.

VOTO RESOLUTIVO

La promoción del colegio Capriles, emitió en la víspera un voto resolutivo por el que conminan a las autoridades del gobierno y a los dirigentes del magisterio a solucionar mediante el diálogo franco y abierto, el perjuicio que ocasiona a la juventud estudiosa del país y en especial a las promociones, la falta de solución al problema del magisterio.

Asimismo, expresan su pedido de renuncia del ministro de Educación y Cultura. Por otro lado, instan a las otras promociones para que emitan su pronunciamiento para coordinar esfuerzos en defensa de los derechos de los estudiantes.

DEUDORES MOROSOS
A
EDITORA PRESENCIA LTDA.

Servicios Publicitarios Generales
Oro - Invert - Luis Fernández Rodríguez
Escuela Básica Policial
Escuela de Aplicación Policial
H. Cámara de Diputados
Latina Publicidad
H. Corte Departamental Electoral.
Oficina Nacional de Asistencia Alimentaria
Secretaría General de Integración
Secretaría General del Deporte y la Juventud
Residencial Brasilia - Sinforoso Villarroel - TRINIDAD
Alcaldía de El Alto
Dirección General de Correos
Dirección de Defensa Civil
Banco de Crédito Oruro
Empresa Nacional de Televisión

La Paz, julio de 1987

REPUBLICA DE BOLIVIA
CORDEPO
CORPORACION DE DESARROLLO DE POTOSI

AMPLIACION PLAZO CONVOCATORIA INTERNACIONAL 01/87 EQUIPAMIENTO Y PUESTA EN MARCHA DEL HOSPITAL SAN ROQUE "VILLAZON"

En cumplimiento a normas legales establecidas y en razón de existir solicitudes, para la Ampliación de Plazo de la Convocatoria 01/87, se ha determinado ampliar el plazo por última vez, hasta fecha 31 de julio impostergablemente, debiendo presentar sus propuestas a las direcciones indicadas anteriormente.

Aclarando que el equipo debe ser entregado a CIF Aduana VILLAZON.

GESTORIA CORDEPO La Paz
Edif: Alborada 1er. Piso
Of. 110 Telf: Nº 365988

ASESORIA LEGAL CORDEPO POTOSI
Calle La Paz esquina Omiste
Telf: Nº 27339

POTOSI, JULIO 1987
RR.PP. Y PRENSA CORDEPO

Tarija

Comunicadores Iinvestigan hechos de Guerra del Chaco

TARIJA, 27 (PRESENCIA).- Mariano Baptista Gumucio y Ramiro Beltrán Salmón, comunicadores sociales, se encuentran en esta ciudad, con el propósito de lograr investigaciones sobre hechos registrados durante la Guerra del Chaco.

Baptista Gumucio, ex director de "Ultima Hora" declaró que durante su estadía en Tarija, aprovechará también para recoger información sobre los diferentes medios de comunicación.

Para mañana, la Casa de la Cultura programó una disertación de ambos profesionales, que tratarán el tema de la comunicación alternativa.

Posteriormente, Baptista Gumucio y Beltrán Salmón viajarán a la población de Villamontes, donde obtendrán testimonios sobre la Guerra del Chaco.

Oruro

Actividades petroleras se realizan normalmente

ORURO, 27 (PRESENCIA).- Las actividades petroleras en este distrito se desarrollan normalmente, sin interferencias de ninguna naturaleza, afirmaron personeros de Yacimientos Petrolíferos Fiscales Bolivianos (YPFB), con asiento en esta ciudad.

Expresaron que los trabajadores y empleados asisten normalmente a sus fuentes de ocupación, cumpliendo sus labores habituales. El despacho de carburantes, especialmente gasolina, en los surtidores es igualmente regular, lo propio ocurre con la distribución de gas licuado doméstico.

El prefecto del departamento, José Ver... Villarroel, que ... mañana estuvo en la ... de San Pedro, al retorno ... su despacho, manifestó ... efectivamente, se de... sarrollan sin contratiempo ... todas las labores petroleras ... del distrito, porque ... acatada la instrucción ... confederación e ingreso ... paro general declarado ... partir de hoy.

Aseguró que existe ... ficiente provisión de ... burantes, particularmente ... gas licuado doméstico ... gasolina, por lo que no ... intranquilizarse la ... blación.

Sacerdote denuncia u... suplantación de autor...

COCHABAMBA, 27 (PRESENCIA).- El P. Federico Aguiló, mediante telex múltiple a la comisión especial de narcotráfico y farmacodependencia del Senado y al director ... revista de la Policía ... cional denuncia la ... tación de autoría ... estudio realizado ... publicado sin cumplir ... las normas legales ... tablecidas para este ... publicaciones.-

"He visto pub... por tercera vez, ... trabajo personal de ... tigación titulado ... tratificación social ... del narcotráfico" ... original se encuentra ... blicado en el texto "E... tros de Estudios Bo... de 1986 y publicado ... CERES y Portales, p... 274-176 bajo la r... sabilidad del Senado ... cional sin mención ... toria lo que represe... delito doble" señala ... télex.

Explica que se ... metido delito de ... tación de autoría cua... realidad el Senado N... no investigó esos aspe... estratificación soci... materia "tan del... como es la producc... coca y la elaborac... cocaína.

Educadores de COMIBOL conformaron directorio

HUANUNI, 27 (PRESENCIA).- Los docentes que prestan servicios en los establecimientos educativos de COMIBOL, este fin de semana sostuvieron la décimo primera conferencia del sector, para analizar los problemas económicos y sociales de los docentes mineros, además de proceder a la reorganización de su directorio nacional.

Este evento adoptó importantes resoluciones relacionadas con las reivindicaciones socio económicas y además procedió a la elección del director de la Asociación Nacional de trabajadores de la enseñanza minera, que ha sido disminuida como efecto de la política de relocalización de COMIBOL.

El directorio está integrado por el Prof. Juan José Jiménez como secretario general de ANATEM y Prudencia Meneses secretaria de relaciones, Jorge Flores de hacienda, directorio al que los docentes de base en los distritos donde COMIBOL mantiene establecimientos educativos, elijan a sus representantes.

CORPORACION DE DESARROLLO DE TARIJA
CODETAR
Industrias Agrícolas de Bermejo
I.A.B.

INVITACION PUBLICA Nº 12/87
PROVISION DE CIEN MIL BOLSAS DE POLIPROPILENO DE UN QUINTAL TIPO EXPORTACION

La Corporación de Desarrollo de Tarija (CODETAR) para Industrias Agrícolas de ... (I.A.B.), convoca a las firmas comerciales y/o industrias legalmente establecidas en el país a ... propuestas para la provisión de:

Cien mil bolsas de polipropileno de un quintal tipo exportación.

El pliego de especificaciones técnico administrativas podrá ser adquirido en la ciudad de La ... su oficina regional edificio Litoral piso 12 teléfono Nº 362927, en la ciudad de Tarija en su ofi... calle Colón Nº 0834 teléfono Nº 2060 y en Bermejo en la oficina de Asesoría Jurídica en fábri... cancelación de Bs. 300.-

Las propuestas se sujetarán estrictamente a lo establecido por el anexo 3 del Decreto ... 21660 de 10/07/87 reglamento de adquisición de bienes y contratación de servicio para ... público y demás especificaciones contenidas en el pliego de especificaciones administrativas, la... que deberán ser presentadas en las oficinas de Asesoría Jurídica de Industrias Agrícolas de ... en Bermejo zona Arrozales en sobre cerrado y lacrado con el rótulo respectivo hasta horas 12... 18 de agosto de 1987, fecha en que se procederá al cierre del libro de recepción de prop... horas después del cierre se procederá a la apertura de las propuestas con presenc... proponentes y previo cumplimiento de disposiciones legales en vigencia.

Alternativamente las propuestas podrán ser presentadas en las oficinas del Ingenio en la ... Tarija, 48 horas antes de la hora límite fijada para el cierre de recepción de ofertas.

Bermejo, julio 23 de 1987
La Gerencia General

CONCURSO DE MERITOS
CORPORACION REGIONAL DE DESARROLLO D...
TARIJA
CODETAR
PROYECTO PNUD - FAO

CONVOCATORIA A OPTAR EL CARGO D...
ESPECIALISTAS EN GANADERIA

Sede: Villamontes
Funciones básicas:
- Preparación de paquetes tecnológicos, de prácticas mejora... alimentación y manejo de ganado
  Ejecución de programas de extensión y apoyo crediticio
- Diseño y operación de programas de información y con... enfermedades del ganado
- Asesoramiento a productores de ganado
- Otras funciones inherentes a la materia

REQUISITOS
- Poseer título de médico veterinario o zootécnico, con post - g... producción animal a nivel o equivalente
- Contar con diez años de experiencia de campo, básicamente e... ecológicas comparables el Gran Chaco (clima tropical)
- Reconocida capacidad en el manejo de fincas y programas de acc... productores.

Las postulaciones conteniendo los antecedentes person... pretensiones de sueldo deberán ser presentados en sobres cerrados ... día lunes 10 de agosto del año en curso a horas 10:00 con el ró... "Concurso de Méritos para el Cargo de Especialista en Ganadería" ... siguientes direcciones:

En Tarija, oficina central de CODETAR, Departamento de P... Av. Las Américas, esq. España Casilla 1369 Telex 7419 CODETA...
- En la ciudad de La Paz, oficina regional de CODETAR, ... Mariscal de Ayacucho, Loayza - Camacho, piso 3ro. oficina 301

Tarija, 24 de julio de 1987

Relaciones Públicas de CODETAR

En demanda salarial

El magisterio de Cochabamba realizó masiva manifestación

COCHABAMBA, 27 (PRESENCIA).- Multitudinaria manifestación cumplieron hoy los maestros urbanos de este distrito, exigiendo incremento a sus salarios.

Dirigentes de las dos ramas de educadores coincidieron en denominar al movimiento como manifestación por un mejor salario para el maestro.

Desde las 10 de la mañana los docentes que prestan servicios en establecimientos del turno matinal se concentraron en las instalaciones de la Federación de Maestros Urbanos de la calle Junín.

Mientras tanto, los maestros rurales que se mantienen en paro de labores indefinido, partieron desde la calle Santiváñez donde se encuentra su sede social.

Una columna que se extendía por más de 8 cuadras avanzó por las principales arterias de la ciudad, lanzando canciones de protesta y consignas por un mejor salario para la educación.

El ejecutivo del Magisterio Rural, Roger Montaño, conversando con PRESENCIA explicó que luego de mucho tiempo se ha podido notar la disciplina gremial entre los maestros del agro que desesperados por el bajo salario han decidido seguir sostenendo la huelga general e indefinida y concurren en forma masiva a esa manifestación.

Explicó que con el salario que se percibe actualmente el área rural quedará sin maestros. Un docente recién egresado percibe un haber mensual de 113 bolivianos suma que no le alcanza ni para solventar su trabajo hasta los lugares más apartados del departamento, menos para solventar su alimentación y vestido para él y su familia.

A falta de profesionales egresados que han dejado el magisterio han pretendido iniciar maestros interinos, bachilleres que tampoco concurren a los lugares de trabajo porque el salario mensual es de sólo 85 bolivianos.

Hoy izan auténtica bandera orureña

ORURO, 27 (PRESENCIA).- Mañana a las 12 horas será izada la auténtica bandera orureña rojo carmesí en el histórico faro de Conchupata donde flameó por primera vez la actual bandera nacional. La ceremonia fue preparada por el Comité Cívico orureño, a la misma hora todas las radioemisoras locales, transmitirán el himno a Oruro y las campanas de las iglesias repicarán mientras los establecimientos industriales y los trenes harán sonar sus sirenas.

Alejandro Condarco Berrios presidente del Comité Cívico dijo que la ceremonia a desarrollarse a partir de las 11 horas de mañana en Conchupata forma parte de la campaña de concientización cívica y orureñista emprendida por la entidad que preside.

Agregó que mañana estarán presentes en el acto las autoridades distritales civiles y castrenses, parlamentarios, dirigentes de partidos políticos, instituciones cívicas, estudiantes y ciudadanía.

Añadió que el pueblo orureño desde mañana "está emplazado a trabajar militantemente junto al Comité Cívico por el desarrollo de Oruro".

La Prefectura del departamento adhiriéndose al acontecimiento de mañana dispuso tolerancia para todos los trabajadores, y empleados de la administración pública, para permitir su asistencia. Asimismo dispone la concurrencia de los funcionarios con sus estandartes. Los trabajadores del sector privado podrán entrar en acuerdo con sus empleadores.

RUINAS.- Estas ruinas, que aún se conservan en los alrededores de la ciudad de Potosí y cerca al Cerro Rico, eran viviendas mineras que habitaban los trabajadores y mitayos que durante el coloniaje ofrendaron sus vidas en los oscuros socavones de las minas de plata. Al fondo puede verse la ciudad de Potosí que en aquellas épocas fue el mayor centro urbano que vivió el apogeo de la plata. Ahora, Potosí afronta el virtual receso de sus actividades inclusive de la minería. (FOTO PRESENCIA-POTOSI).

Proyecto Misicuni

Estrategia de construcción es una solución a mediano plazo

COCHABAMBA, 27 (PRESENCIA).- La estrategia de construcción mínima del proyecto Misicuni, es una solución a mediano plazo para el aprovisionamiento de agua potable para Cochabamba y sólo podría garantizarse por 10 años. Sin embargo, completando el proyecto múltiple que pretenden aprovechar aguas de otras cuencas habría líquido elemento por más tiempo.

Técnicos de la asociación Misicuni explicaron que finalmente las autoridades locales le están dando su verdadero valor al proyecto múltiple Misicuni, aunque recomendando la elaboración de la construcción mínima que recomienda el aprovechamiento sólo de una cuenca del proyecto.

La estrategia de construcción mínima que sólo tendría un costo de 58.000 millones de dólares, pretende traer sólo las aguas de la cuenca de Misicuni por un túnel de 13 kilómetros de largo hasta el Valle Central. El caudal de estas aguas podrían garantizar el normal abastecimiento de agua potable sólo por 10 años a la ciudad, que actualmente, tiene instalación de tubería y medidores.

Trinidad

Un sector desconoció a comando departamental electoral del MNR

TRINIDAD, 27 (PRESENCIA).- El sector que se llama Comando Departamental del MNR, liderizado por el diputado Roberto Peredo, desconoció hoy al comando departamental electoral de su partido por haberse marginado a "las fuerzas vivas" del movimiento beniano, según declaró hoy.

El dirigente y parlamentario sindicó a su correligionario Armando Ribera, senador supiente, como el autor de la formación del citado comando electoralista sin tomar en cuenta a las bases de su partido.

El comando electoral del MNR del Beni fue organizado el pasado viernes por representantes de los seis sectores en que está fraccionado el partido oficialista aquí, pero sin designar a un jefe de consenso. Había sido conformado en una reunión llena de alterados que obligó al ministro Franklin Anaya a amenazar con retirarse si los ánimos no se calmaban.

Llallagua

Aún no fue solucionado problema cooperativo

LLALLAGUA, 27 (PRESENCIA).- Pese a los esfuerzos desplegados por la comisión oficial y las arduas jornadas de conversaciones mantenidas el problema de áreas de trabajo y de explotación que mantienen las cooperativas 20 de Octubre y Siglo XX, no fue solucionado y por tanto la situación permanente igual que hace más de dos semananas, es decir, no existe entendimiento entre estas dos cooperativas.

Se resolvió que esta situación sea analizada y se busque una solución satisfactoria, en la sede del gobierno, para los representantes de ambas cooperativas delegarán sus representaciones, que junto a las autoridades del Ministerio de Minería y COMIBOL, busquen una solución definitiva a este conflicto que se prolonga bastante tiempo y ha paralizado los trabajos de explotación y producción.

Este conflicto se ha generado en el nivel 411 donde ambas cooperativas reclaman el derecho a explotar este sector y, sin embargo no ha logrado comprender la necesidad de mantener márgenes de soluciones sobre este paraje.

Asimismo, en tanto no haya sido resuelto el conflicto, las reuniones sostenidas con la comisión y los representantes de las cooperativas de esta región, se ha dispuesto que ninguna de las cooperativas trabajará en este sector donde se mantiene el conflicto.

Los trabajadores de ambos grupos esperan que la intervención de las autoridades del gobierno central dé una solución satisfactoria a los problemas que se ha presentado en esta región y particularmente en la mina de Siglo XX, que desde febrero del año en curso está siendo explotado por cooperativas de trabajadores locatarios, veneristas, lameros y relocalizados, agrupados en varias cooperativas.

MERCADO CENTRAL.- Riberalta es una de las poblaciones más activas y prósperas del norte del territorio, en el departamento del Beni y casi en el limite con Pando. Produce y exporta goma y castaña que son la base de su economia aunque también el comercio es otro rubro de importancia. En la fotografía puede verse el mercado central que aprovisiona de los alimentos necesarios a la población riberalteña.

Notas breves de Trinidad

LECHEROS

La cooperativa de lecheros "Beni Ltda." reeligió por unanimidad a su directorio por la gestión 87-88.

Al frente, fue nombrado por una nueva gestión el Sr. Ernesto Natusch y todo su anterior directorio.

Los dirigentes inaugurarán una moderna planta procesadora de leche, el próximo mes, financiada con crédito de la unidad crediticia y financiera (UCF) de CORDEBENI, con recursos proporcionados por USAID.

POSTA

La posta sanitaria del barrio Cipriano Barace contará con odontólogo, desde la próxima semana.

Las autoridades de la Unidad Sanitaria del Beni aceptaron el pedido del vecindario para crear un item de dentista y autorizó la entrega de equipo y material básico. Sin embargo, el médico de la posta aclaró que ese material es insuficiente y que se necesitará complementario para efectuar una adecuada atención dental de los vecinos.

ACCIDENTES

Anoche, un grave accidente de tránsito en la carretera a Santa Cruz provocó serias heridas a un motociclista que iba a gran velocidad y en estado de ebriedad.

Por los informes recibidos, éste es uno de los varios accidentes en ese lugar, por donde transitan a velocidades ilegales motociclistas y conductores de vehículos de cuatro ruedas sin control de la unidad de tránsito.

En esa dependencia policial se justifica por el escaso número de efectivos, que impide efectuar un seguimiento y control de esa ruta, pese a los constantes pedidos efectuados por los vecinos y las propias autoridades municipales.

Conclusión de Encuentro Regional

Los seminarios deben orientar el estudio hacia la especialización

COCHABAMBA, 27 (PRESENCIA).- Los seminarios deben orientar sus programas de estudio hacia la elevación del nivel científico y la preparación especializada, según las recomendaciones del Primer Encuentro Regional de Formadores de Seminarios que se llevó a cabo en esta ciudad del 18 al 20 de julio.

Representantes de los seminarios de los países del Cono Sur, después de analizar el plan de festudios para la formación sacerdotal, constataron la necesidad dec contar con manuales o textos básicos en los seminarios.

Recomiendan que se estreche la relación entre los centos de estudios o institutos y la casa de formación, así como, la necesidad de orientar a los futuros formadores nativos hacia una preparación especializada para ese servicio.

Los participantes en la reunión, luego del análisis pertinente, llegaron a la conclusión de que se debe seleccionar profesores laicos para que ayuden en la formación de los futuros sacerdotes.

En este contexto es necesario crear conciencia sobre la necesidad de la utilización de los medios modernos de comunicación en la pastoral y de la técnica de administración parroquial, según sus conclusiones.

Por otra parte, admitieron que se debe revisar la formación filosófica para adaptaria mejor a las necesidades de los estudiantes, lo mismo que ir al encuentro de los muchachos que se presentan con vacíos intelectuales y afectivos, es decir, con dificultades serias de una opción profunda o dificultades de ser protagonista de su propia historia.

Oruro

Dos parlamentarios comprometen estudio de problemas regionales

ORURO, 27 (PRESENCIA).- Dos parlamentarios orureños, se comprometieron espontáneamente, a asumir la gestión y conducción de dos problemas regionales, hasta arribar a conclusiones que permitan su solución o detectar los obstáculos que impiden su tratamiento adecuado. En ambos casos, los trámites serán completos y exhaustivos.

El senador Hugo Campos Vacaflor, y el dputado Reynaldo Venegas Iporre, el último fin de semana asistieron a una reunión de la Asociación de Periodistas de Oruro en cuyo transcurso se comprometieron a emprender con carácter personal en su calidad de parlamentarios orureños el conocimiento y tratamiento dado a un problema departamental vinculado con su desarrollo económico y social.

HONORABLE SENADO NACIONAL

PRIMERA SESION PREPARATORIA

Por instruccciones del señor Presidente del Honorable Senado Nacional, Dr. Ciro Humboldt Barrero, se convoca a los HH. Senadores de la República, a la Primera Sesión Preparatoria de la Legislatura 1987-1988, con el siguiente orden del día:

PRIMERA SESION PREPARATORIA
LUNES 3 DE AGOSTO DE 1987
HORAS 16:00

1. Correspondencia.
2. Elección de la Directiva para el período legislativo 1987-1988

La Paz, julio de 1987

Dr. Enrique Mendizábal Eyzaguirre
OFICIAL MAYOR
HONORABLE SENADO NACIONAL

EDICTO

A: HUGO SEGUNDINO RIVERA DURAN

EL DOCTOR JOSE DUARTE ALMENDRO JUEZ SEXTO DE INSTRUCCION EN LO PENAL DE LA CAPITAL, ETC.

HACE SABER: QUE DENTRO DEL PROCESO PENAL SEGUIDO POR TERESA LUJAN VDA. DE RIVERA CONTRA HUGO SEGUNDINO RIVERA DURAN POR EL DELITO DE FALSEDAD MATERIAL E IDEOLOGICA Y OTRO CUYO TENOR LITERAL ES COMO A CONTINUACION SE TRANSCRIBE: - - - "AUTO CURSANTE A FOJAS CINCUENTA Y SEIS DE OBRADOS.- - - UNO SELLO DEL JUZGADO SEXTO DE INSTRUCCION EN LO PENAL.- JUEZ VISTOS: Lo informado por actuaría, lo requerido por el señor Fiscal y de acuerdo con el mismo, no habiendo comparecido el imputado y en aplicación estricta del Art. 253 del Código de Procedimiento Penal se declara REBELDE Y CONTUMAZ A LA LEY a HUGO SEGUNDINO RIVERA DURAN DISPONIENDOSE su juzgamiento en su rebeldía, asimismo se ordena el secuestro de sus bienes y la suspensión de su derecho de ciudadanía. Asimismo se nombra defensora de oficio a la Dra. Wilma Velasco para que le represente y asista durante el juzgamiento. - - - Con el presente auto notifíquese mediante edicto en conformidad con lo dispuesto por el Art. 254 del C. P.P. y cúmplase con el Art. 252 del mismo cuerpo de leyes.- - - Con lo que terminó.- - - Fdo.- Dr. José Duarte Almendro, Juez sexto de Instrucción el lo Penal.- - - Fdo.- Ante Mí, Lidia Alconcé, Actuaria del Juzgado Sexto de Instrucción en lo Penal. - - - Se advierte a toda persona sobre el deber que tiene de comunicar a la autoridad judicial el paradero del emplazado".

Es librado en la ciudad de La Paz, a los veintidós días del mes de julio de mil novecientos ochenta y siete años.

L. Lidia Alcancé García
Actuaria del Juzgado 6to. de Instrucción el lo Penal
La Paz - Bolivia
P.O. del Sr. J. 6to. de I. en lo P.

ceprolai
CENTRO DE PROMOCION DEL LAICADO "RICARDO BACHERER

INVITACION

El Centro de Promoción del Laicado "Ricardo Bacherer" aprovechando la presencia en Bolivia de importantes especialistas e investigadores de la Iglesia tales como ENRIQUE DUSSEL (México), GUILLERMO MELENDEZ (Costa Rica), EDUARDO HOORNAERT (Brasil), Mons. RICARDO RAMIREZ (U.S.A.), ANA MARIA DE URAN (Colombia), MARIA ALICIA DE GUZMAN (México), MAX SALINAS de Chile y otros, se complace en invitar a todas las personas interesadas al **CICLO de Charlas y paneles sobre la problemática de la Iglesia en los distintos lugares de donde proceden estos especialistas y sobre los "500 Años de Evangelización en América Latina"**, los dias 29 - 30 y 31 de julio a partir de las 19:00 p.m. (7 de la tarde) en el local de la Parroquia de María Auxiliadora (El Prado). El ingreso es libre.

COMISION DE DIRECTORES DE "CEPROLAI"

LOS HERMANOS FROMM GALARZA EN BOLIVIA.- Los jóvenes músicos Reinhard, Erick (fotografía superior) y Werner Fromm Galarza (fotografía inferior) ofrecerán una serie de conciertos en las ciudades de Santa Cruz, Cochabamba, Tarija, Sucre y La Paz.

Los tres -de padre alemán y madre boliviana- residen y estudian en la República Federal de Alemania, Werner y Erick son violinistas; Reinhard, pianista.

Se informó a PRESENCIA que Werner es miembro de la Orquesta de Dinslaken; su nivel como violinista le ha valido un primer premio en un concurso de músicos jóvenes, a la edad de once años; Reinhard y Erick también obtuvieron distinciones en concurso para jóvenes intérpretes.

La primera actuación en Bolivia de estos jóvenes músicos tuvo lugar el pasado jueves 23, en el Conservatorio Nacional de Música.

Los hermanos Fromm Galarza, actuarán en la Casa de Cultura de Santa Cruz los días 29 y 31 de julio; se presentarán luego en Cochabamba, el 3 y el 10 de agosto, en el Teatro "Adela Zamudio", en Tarija ofrecerán un concierto el 5 de agosto, en el Cine Rex; en Sucre, el 7 de agosto, en el Paraninfo Universitario; y en La Paz, el 19 y el 22 de agosto, en el Teatro Municipal "Alberto Saavedra Pérez".

Los dos conciertos en La Paz se desarrollarán de acuerdo al siguiente programa:

Recital de piano de Reinhard Fromm Galarza.

J.S. Bach: - Partita N° 2, do menor, BWV 826.

L. van Beethoven: - "La Patetique", do menor.

F. Chopin: - Estudio N° 7, Opus 25.

Fantasía, Fa menor, opus 49.

Miércoles 19 de agosto de 1987, Hs. 19.30.

Concierto de Violín

J. S. Bach: Preludio de la 1ra. partita para violín.

L. V. Beethoven: Romanza la mayor, opus 50.

H. Wieniawski: Concierto N° 2, re menor.

F. Kreisler: Alegrías de Amor y Penas de Amor.

Eric Fromm Galarza.

Al piano: Reinhard Fromm Galarza.

Intermedio

M. de Falla: Danza Española de "La vida breve".

C. Saint-Saens: Introducción y Rondo Capricioso.

H. Wieniawski: Scherzo tarantella, opus 16.

P. de Sarasate: Fantasía de "Carmen". Aires Gitanos.

Werner Fromm Galarza.

Al piano: Reinhard Fromm Galarza.

Sábado, 22 de agosto de 1987, Hs. 19.30.

Abel Posse: "Escribiré más libros"

TEL AVIV, 27 (AP).- El escritor argentino Abel Posse dijo que el haber ganado el premio internacional de Literatura "Rómulo Gallegos" por su novela "Los perros del paraíso", le animará a "escribir más libros".

Posse, encargado de negocios de la embajada argentina en Tel Aviv, dijo sentirse "muy dichoso. Es el premio más importante en el mundo para la literatura latinoamericana. Mis predecesores fueron secritores muy importantes".

Posse, que se enteró de haber ganado el premio, entregado cada cinco años, por mediación de la AP, prometió "escribir más libros".

Agregó que pese a su pasión por la pluma le ayudó en la vida el tener otra profesión porque "la vida de escritor es muy dura económicamente".

Posee es diplomático de carrera desde hace 22 años y estuvo acreditado en la Unión Soviética, Perú, Italia, y Francia. Desde hace dos años y medio está destinado en Israel.

El autor dijo que "Los perros del paraíso" narra "la vida de Cristóbal Colon, la historia de la construcción de América, la construcción de un Nuevo Mundo".

Exhibición de las muestras presentadas a dos concursos

La OCIC-COC (Organización Católica Internacional del Cine y del Audiovisual -Centro de Orientación Cinematográfica), el Cine Teatro "16 de Julio" y la Cinemateca Boliviana anuncian la exhibición de las muestras presentadas al 11° Premio "Cóndor de Plata" - cortometrajes nacionales en película y video -y 2° Premio "Kipu de Plata" - audiovisuales de diapositivas de producción nacional.

Dicha exhibición se efectuará del 28 al 31 de julio en instalaciones del Centro Don Bosco, Sala "Renzo Cotta", a partir de las 19:00 hrs.

El Jurado Calificador está compuesto por:

Sra Amalia de Gallardo - Representante de la Cinemateca Boliviana.

Sr. Diego Torres - Productor de Cine.

Sr. Julio César Paredes - Compositor de música.

RP. Hugo Ara - Productor de Televisión.

Srta. Mabel Franco - Representante de OCIC-COC.

Preside el Jurado el P. Luis Di Libero, SDB, Asesor Nacional de OCIC-COC.

La labor previa que debió cumplir el Jurado fue la preselección de los trabajos - según Reglamento vigente para ambos Premios-, para lo cual revisó minuciosamente cada muestra separándolas en dos categorías: Categoría Informativa (exhibición pública fuera de concurso) y Categoría Competitiva (exhibición pública y selección final de ganadores).

El esfuerzo de los organizadores por lograr el objetivo de estos Premios: incentivar la producción nacional cada vez más creativa y original haciendo uso de los recursos existentes - se ha visto recompensada este año por la presencia de muchos autores jóvenes y de profesionales que trabajan en el campo de la comunicación audiovisual.

(Local: Centro Don Bosco, Av. 16 de Julio, esq. Tiwanaku, N° 16).

"EL NORTE paceño y San Buenaventura", de Antonio Bilbao la Vieja. Talleres del Centro de Estudios para el Desarrollo Laboral y Agrario (CEDLA). 177 páginas. Julio de 1987, La Paz.

Contiene esta publicación los siguientes capítulos: Presentación, Introducción, Informe general, Síntesis conceptual de La Paz, ¿Qué es el norte paceño?, San Buenaventura, Propuesta de una alternativa, Mapas, Bibliografía, Anexos, Tenencia de la tierra en el norte de La Paz: Apéndices: Preguntas orientadoras para el trabajo de grupos, Exposiciones de los grupos, Debate general y Lista de participantes.

En la presentación, dice Miguel Urioste F. de C., coordinador de los Talleres CEDLA: "La presente publicación, correspondiente al Segundo Taller organizado por el CEDLA en la ciudad de La Paz, se refiere a la ocupación del espacio físico y distribución "ilegal" de tierras principalmente en el norte paceño, considerado por muchos -debido a la falta de información- como una región vacía. De esta manera se avanza en el conocimiento regionalizado de la tenencia de tierra en Bolivia, que fue descrita de manera general en el informe del primer taller: Segunda Reforma Agraria. En la elaboración de los documentos de trabajo se contó con los valiosos aportes del Arq. Antonio Bilbao la Vieja y de la Dra. Irene Hermaiz. Ambos documentos fueron la base del ulterior, trabajo en grupos y debate general".

"CHUKIYAWU. La cara aymara de La Paz. IV. Nuevos lazos con el campo".- Por Godofredo Sandóval, Xavier Albó y Tomás Greaves, Cuaderno de Investigación CIPCA 29, La Paz, 1987.

Contiene este libro los siguientes capítulos: El terreno en la comunidad: un lazo persistente; Regalos, ayudas y cariño; Retorno al lugar de origen; Las agrupaciones de residentes; El futuro de los campesinos visto por los residentes; Las nuevas minorías activas de residentes; Identidades y sentidos de su acción; Bibliografía.

Dicen los editores en la Introducción al Cuarto Volumen: "Tenemos plena conciencia de que ni este volumen agota la temática anunciada por su título, ni tampoco los cuatro (o seis) volúmenes que hemos dedicado a los residentes aymaras cubren plenamente el tema más global de toda la serie. En muchos casos nuestro tratamiento ha debido ser sólo parcial o embrionario. Peor si esperamos haber contribuido a una mayor comprensión de esa cara oculta (y ocultada) de la ciudad. Nuestro deseo es que, además, la brecha que dejamos abierta sea cada vez más frecuentada por nuevos estudios sobre este mundo siempre desafiante del residente aymara urbano; de la articulación entre lo ancestral y lo criollo dominante; lo urbano y lo rural".

EDUCACION Y PUEBLO.- Se halla en circulación el segundo número de la revista "Educación y pueblo", editado por el Equipo Interinstitucional de Educación Popular (INTEREP). La publicación, de carácter semestral, es un aporte de las instituciones afiliadas a esa entidad, en materia de experiencias, cuestionamientos acerca del quehacer popular, planteamientos teóricos, etc.

En "Educación y pueblo", se hallan artículos de la Asamblea Permanente de Derechos Humanos de Bolivia, del Centro de Investigación de Medios de Comunicación Alternativa (CIMCA), del Centro Boliviano de Investigación y Acción Educativas (CEBIAE), del Centro de Promoción de Arte (CENPROTAC), del Instituto Politécnico Tupac Katari, de la Asociación de Instituciones de Promoción Educativa (AIPE), del Centro de Investigación y Desarrollo de la Mujer (CIDEM) y otros.

LA "ADMINISTRACION Y FISCALIZACION NACIONAL DE FONDOS Y PATRIMONIOS LABORALES" "AFOPAL"

Comunica a las Empresas que se encuentran en mora al 31-3-87 en sus aportes por los que son agentes de Retención, se sirvan pasar por nuestras Oficinas a efectuar el respectivo pago dándose plazo hasta el 31-8-87, a partir de esta fecha se enviarán inspectores para verificar los pagos cuya cobranza se la efectuará por la vía coactiva.

La Paz, 27 de julio de 1987

Aniceto Marca Alarcón

Director Ejecutivo

"AFOPAL"

Ciclo de conferencias en el Museo de Arte

"Hacia dónde va la arquitectura"

Hoy, a horas 18 y 30, será inaugurado un ciclo de conferencias sobre el tema central "Hacia dónde va la arquitectura".

La serie se realizará en el Museo Nacional de Arte (calle Comercio, esq. Socabaya); y cuenta con el auspicio del Instituto Boliviano de Cultura y la Embajada Argentina.

El programa de hoy comprende, además, la apertura de una exposición de arquitectura sobre la obra de Juan Carlos Calderón y los proyectos y las obras de arquitectura y diseño urbano de Gustavo Medeiros Anaya.

PROGRAMA

28 de julio.-

Inauguración de la Exposición sobre arquitectura moderna, de los Arquitectos Gustavo Medeiros y Juan Carlos Calderón. Vino de Honor.

Disertación del Arq. Rodolfo Gallardo, Director de la Cátedra "Historia de la Arquitectura Latinoamericana", de la Facultad de Arquitectura de la Universidad Nacional de Córdoba.

29 de julio.-

Panel-Coloquio: Arquitectos Rodolfo Gallardo, Gustavo Medeiros, Juan Carlos Calderón, sobre el tema: "Hacia dónde va la arquitectura" (moderador: Colegio de Arquitectos).

30 de julio.-

En coauspicio con la Academia Nacional de ciencias de Bolivia en el marco del III Simposio Nacional sobre Ciencia y Tecnología "Arquitectura, urbanismo y asentamientos urbanos".

LOS ARQUITECTOS BOLIVIANOS JUAN CARLOS CALDERON Y GUSTAVO MEDEIROS ANAYA

Juan Carlos Calderón, el principal exponente de la Arquitectura Organicista en Bolivia, se recibió en EE.UU. Retornó a su país en 1972 y desde entonces ha sido uno de los profesionales andinos más prolíficos. Entre sus muchos proyectos, más de ochenta en total, se cuentan: el Palacio de Comunicaciones a inaugurarse en 1987; el Edificio Hansa, el Hotel Plaza, el Edificio Illimani, la Residencia Jesuita en La Paz, el Edificio de ENTEL, el Palacio de Justicia de Oruro, como así también residencias, urbanizaciones, pasajes peatonales, iglesias, orfelinatos y escuelas rurales.

El arquitecto Calderón ha difundido las teorías que sustentan su arquitectura y que incluyen el tiempo como una dimensión esencial en el diseño arquitectónico en diversas publicaciones.

Elegido por sus colegas como el arquitecto en ejercicio más significativo de las dos últimas décadas, en una encuesta del vespertino "Ultima Hora" y candidato del Colegio de Arquitectos de La Paz al Premio Pritzker.

Actualmente, Juan Carlos Calderón es catedrático de la Facultad de Arquitectura en Tallahassee, Florida, donde dirige un estudio de prototipos de viviendas en altura proyectados para el próximo siglo en la Bahía de Tokio, en asociación con el Instituto Shimuzi de Tecnología.

Asimismo, Juan Carlos Calderón prepara un capítulo sobre Arquitectura Latinoamericana para una Enciclopedia de Arquitectura a ser publicada por John Wiley and Sons con el auspicio del Colegio de Arquitectos de EE.UU. y ha sido honrado por su facultad y alumnos con el título de Catedrático del Año 1986 - 1987.

Gustavo Medeiros Anaya se recibió en la Universidad Nacional de Córdoba con la máxima distinción que otorga esa Universidad: el Premio Medalla de Oro de la Universidad de 1964.

Diseñador urbano: conjuntos universitarios, habitacionales, industriales, centros urbanos, etc.

Ex-catedrático titular de la Universidad Mayor de San Simón y Universidad Mayor de San Andrés entre 1964 y 1982.

Miembro de la "Unión International des Architects" (UIA) y de "International Council of Monuments and Sites" (ICOMOS).

Asesor del Senado Nacional y del Municipio de La Paz en Asuntos Urbanos y Arquitectónicos.

Ha escrito libros y ensayos sobre Planificación Universitaria y Urbana.

Artista plástico representativo, su obra arquitectónica y plástica se destaca internacionalmente por identificarse regionalmente con el ámbito andino.

Es Ciudadano Honorífico de Quincy Massachusetts (U.S.A.), Vladimir (U.R.S.S.) y New Orleans, Louisiana (U.S.A.).

320 libros borgianos

BOGOTA, 27 JUL (EFE).- Una exposición compuesta por trescientos veinte libros "de, sobre, con Borges" fue inaugurada hoy en Bogotá, bajo el título de "El Aleph borgiano".

El recopilador de la muestra y autor de un catálogo de 140 páginas es el poeta Juan G. Cobo Borda, agregado cultural de Colombia en Argentina.

En el catálogo de Cobo Borda, se han reunido más de cuarenta notas de Jorge Luis Borges, que permanecían perdidas en viejas revistas argentinas y que nunca habían sido reeditadas hasta la fecha.

Cobo Borda, manifestó que la colección es fruto de un trabajo de largos años y que no responde a ningún afán bibliográfico, sino al interés personal "de disfrutarlo".

El autor de la muestra afirmó que ha decidido compartir el resultado de su búsqueda con el resto de los admiradores del escritor argentino, fallecido el año pasado.

Una de las conclusiones extraídas por Cobo Borda, de su búsqueda de libros y publicaciones borgianas, es que Jorge Luis Borges "es un planeta todavía inexplorado".

NUEVO ACADEMICO.- El pasado viernes 24, la Acade[mia] Boliviana de la Historia realizó una solemne sesión para recibir, c[omo] miembro de número, al Dr. Fernando Cajías de la Vega. [El] recipiendario dio lectura al discurso titulado "La élite orureña en [el] último tercio del Siglo XVIII"; la contestación estuvo a cargo de la A[rq.] Teresa Gisbert.

La ceremonia se realizó en el auditorio de la Biblioteca Municipal.

Cajías de la Vega -autor del libro "Atacama" - obtuvo su doctora[do] en Historia en la Universidad de Sevilla (España) con su tesis "[La] rebelión indigenal de Oruro en 1781"; es, además, catedrático en [la] Universidad Mayor de San Andrés.

Películas alemanas en la Cinemateca Bolivian[a]

Bajo el título de "Lo mejor del cine alemán de la última década", del 29 de julio al 9 de agosto se realizará -en la Cinemateca Boliviana- un ciclo con seis películas de directores de la República Federal de Alemania.

Este ciclo está auspiciado por la Embajada de Alemania Federal.

Según se informó a PRESENCIA, las seis películas que se exhibirán constituyen una muestra de los mejores filmes alemanes de los últimos diez años. El ciclo empezará con la proyección de la película **"Berlín Chamissoplatz"** de Rudolf Thomé (1980) que narra una historia de amor en la ciudad de Berlín a comienzos de los años 80. (29 y 30 de julio).

Otra obra muy conocida es **"El tambor de hojalata"** de Volker Schondorff (1978). El protagonista es Oskar Matzerath, quien naciera en 1924 en la ciudad de Danzig. Cuando el niño cumplió 3 años de edad se negó a seguir creciendo para no tener que enfrentarse a la hipocresía del mundo de los adultos.

Basada en la novela de Günther Grass, esta película se ha hecho acreedora al Oscar a la Mejor Película Extranjera, conferido en el año de 1979. (31 de julio y 1° de agosto).

Producciones nuevas son **"Angeles de hierro"** (1980) de Thomas Brasch que coloca la acción en el difícil verano del año 1948, cuando Berlín quedó aislado del mundo exterior (2 y 3 de agosto) y el aprovisionamiento de los habitantes se aseguraba con el famoso puente aéreo, y **"Fitzcarraldo"** (1982) de Werner Herzog. Esta película presenta sin duda alguna uno de los puntos culminantes del ciclo contando la historia de un aventurero que quiere edificar unaó ópera gigantesca en plena jungla amazónica (4 y 5 de agosto).

La película siguiente es "La **Guerra de muchachas**" (1977), de Bernhard Sinkel y Alf Brustellin que trata de la vida de tres jóvenes hermanas alemanas en la época de la Segunda Guerra Mundial. La buena dirección e igual actuación han hecho de este tema una película de gran nivel, digna de ser vista (6 y 7 de agosto).

La última película del ciclo es **"Celeste"** de Percy Adlon (1981) que relata la relación muy particular que mantuvo el escritor francés Marcel Proust con su fiel ama de llaves que se llamaba Celeste Alboret (8 y 9 de agosto).

El festival del c[ine] alemán con el auspicio de [la] Embajada de la Repúbli[ca] Federal de Alemania [ten]drá lugar en la Cinemat[eca] Boliviana, Calle Pichinch[a]. Funciones a horas 16.0[0] 19.30. Luego las pelícu[las] pasarán a las ciudades d[e] Cochabamba y Santa Cru[z] en sus respectivas Casas [de] Cultura.

ACTIVIDAD CULTURAL EN LA PAZ

MUSEO DE ETNOGRAFIA.- Hoy, a horas 19.00, exposición de fotografías denominada "La paz de los llameros" de Manuel Benavente, J.C. Rocha y Javier Salguero. (Local: Calle Ingavi N° 916) Jueves 30, horas 19.00 presentación del filme "El sueño de los caballos salvajes" de Guy Perol. Entrega del libro de poesía "Cantares de las Filipinas" de Eloy Amaru.

EXTENSION UNIVERSITARIA.- Miércoles 29, inauguración del curso de dibujo artístico que dictará durante dos meses Cristóbal Chacón Alvarez. (Informaciones: Edificio "Hoy" Piso 9, Av. 6 de Agosto).

CENTRO BOLIVIANO AMERICANO.- Exposición internacional de fotografías, preparada por la Casa Eastman Kodak Company de Estados Unidos. (Local: Parque Zenón Iturralde N° 121, esq Av. Arce).

TEATRO MUNICIPAL.- Martes 8, horas 19 y 15, estreno de la pieza teatral "La empresa no perdona un minuto de locura", del autor venezolano Rodolfo Santana; puesta en escena a cargo del Grupo "Realidad". Auspicio: Universidad Mayor de San Andrés.

ESPACIO PORTALES.- Exposición de pinturas del artista potosino Rafael Cruz Rivera. Auspicio: Alcaldía Municipal de Potosí. (Local: Av. 16 de Julio N° 160 altos).

SALON MUNICIPAL.- Exposición de pintores argentinos. Auspicio: Embajada Argentina. (Local: Calle Colón N° 279).

CENTRO DE ARTE PIDIC.- Exposición colectiva de artistas bolivianos (Local: Edif. Batallón Colorados, auspicio: Sociedad Boliviana de Gerontología y Pro-Vida). Participan en la muestra: Jorge Arias, Israel Beltrán, M. Chire Barrientos, Guido Chire Balderrama, Mafalda Córdova, Alfonso Claros U., Remy Daza, Agnes de Franck, Alberto Medina, Ricardo Pérez Alcalá; Hugo Palazzi, Fernando Prada, Ejti Stih, Luis Zilveti, Carmen Tórrez, Gastón Ugalde, Fernando y Snghi Ballivián de G.

DINAJU.- Exposición cultural denominada "Japón-87". Auspicio: Embajada del Japón. (Local: Calle Ayacucho N° 488).

BANCO DE LA NACION ARGENTINA.- Exposición del tercer concurso de artes plásticas "Semana de mayo" (Local: Av. 16 de Julio N° 1486).

FERIA DEL LIBRO.- Con el auspicio de la Cámara Boliviana del Libro, se realiza la XII Feria Nacional del Libro, en el paseo El Prado de la ciudad de La Paz.

MUSEOS.- Casa de Murillo calle Jaén N° 790, Tel. 375273; Museo Nacional de Arte, calle Comercio esq. Socabaya, Museo Nacional de Etnografía y folclore, calle Ingavi N° 916; Museo de la Policía, calle Junín, Museo Histórico "Litoral Boliviano" calle Jaen N° 789; Museo Costumbrista calle Jaén esq. Sucre, Museo de Historia Natural, Campus Universitario, Cota Cota, calle 26; Museo de Metales Preciosos Precolombinos, calle Jaén N° 777; Museo de Arte de la Catedral, calle Socabaya N° 432; Museo Nacional de Arqueología calle Tiwanaku N° 93; Museo "Núñez del Prado" calle Ecuador N° 2034; Museo de Instrumentos Musicales, calle Linares N° 900.

PEÑAS FOLCLORICAS.- Naira, calle Sagárnaga N° 161, Tel. 325736; Casa del Corregidor, calle Murillo N° 1040, Tel. 363633; Los Escudos, Av. Mariscal Santa Cruz, El Internacional calle Ayacucho N° 206, Tel. 342942.

ACLARACION

En la edición de "Pr[e]sencia Dominical" del p[a]sado domingo 26 de julio [fue] publicada -en la página [...] una entrevista con el [his]toriador inglés John Lynch bajo el título de "La h[is]toriografía sin ideas no [es] válida".

El autor de esa entrev[is]ta es el historiador bolivia[no] René Danilo Arze Aguirre.

Debido a lamentab[les] fallas de corrección, el te[xto] mencionado apareció [con] numerosos errores, ent[re] ellos dos que alteran el s[en]tido de la entrevista. Re[c]tificamos a continuac[ión] esas fallas notorias:

1.- En el primer párr[afo] de la Introducción el te[xto] correcto dice: "Entre el [...] el 10 de julio del prese[nte] año, la Universidad [Es]pañola de Alcalá de Henar[es] organizó en Sigüenza, [un] Seminario-Curso de Ver[ano] sobre el tema Poder y Elit[es] en América Latina (1[...]-1880).

2.- En el último párr[afo] de la entrevista, el te[xto] correcto dice: "Pero está [...] es la solución del proble[ma] porque existe el problem[a de] los recursos y del [...] nacional para los archivo[s] realmente esta es una dec[isión] política de los gobiern[os]. Pero como muchas [de]cisiones políticas ésta [de]bería venir desde la pre[sión] de los grupos interesado[s en] mejorar una mayor aten[ción] para los archivos. Enton[ces] la opinión pública tie[ne] que jugar un papel imp[or]tante, y los historiado[res] tendrán que apelar a [la] opinión pública en defe[nsa] de los recursos archivísti[cos] nacionales".

II JORNADAS INTERNACIONALES DE ODONTOLOGIA

DEL 6 AL 8 DE AGOSTO

Cursos de Post-grado y actualización profesional dictados por profesionales extranjeros y nacionales.

- Conferencias
- Mesas redondas
- Mesas demostrativas
- Exposición comercial de equipos y material odontológico

Informaciones: Telf: 2-8464

Casilla N° 774

Número limitado de plazas

Sede: Hotel "Los Tajibos"

Santa Cruz, julio de 1987

EN CIRCULACION

"BOLIVIA Y LA INTEGRACION ANDINA"

Fundamentos polític[os] y perspectivas

Tercera Edición Actualizada por

EDGAR CAMACHO OMISTE

En venta: EN LAS PRINCIPALES LIBRERIAS

Pedidos: Teléfono 784270 LA PAZ

LA POSICION CENTRAL DE BOLIVIA EN SUDAMERICA

A Bolivia, por encontrarse en el centro del continente, se la denomina como el "Corazón de Sudamérica". Otros con mayor propiedad y realismo la señalan como la "Tierra de Contactos" o "Tierra de Encuentros".

Por consiguiente nuestra nación, representa para Sudamérica, una región **Integradora** y al mismo tiempo provista de **grandes recursos** naturales.

Desde un punto de vista geopolítico. Bolivia está obligada a crecer y potenciarse económicamente para cumplir el papel que le señala su posición central. Este crecimiento tiene que tener dos características básicas:

1.- Controlar nuestras fronteras y

2.- Ocupar efectivamente y **con desarrollo** nuestro territorio patrio.

Al dinamizar nuestro "hinterland", (hinterland: espacio de crecimiento que cumple las funciones de alimentar al Núcleo Vital de un país y la de ocupar efectivamente su espacio geográfico), podemos cumplir, preservando la Soberanía Nacional, el papel PROGRESISTA que reclama esta gran parte de Sudamérica, ante el advenimiento del siglo XXI.

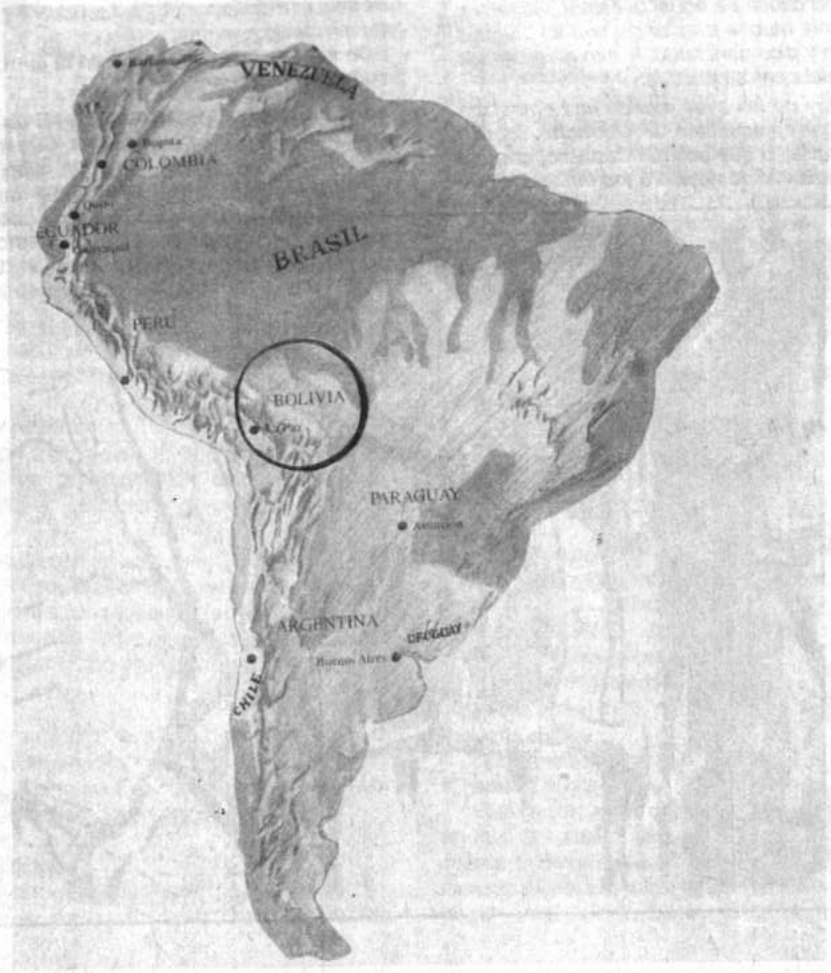

Altiplano, valles y llanuras

La posición central de Bolivia, es **privilegiada.** Además de esta ventaja, nuestra nación es parte importante de la Cuenca del Amazonas, de la Cuenca del Plata y gravita - desde tiempos inmemoriales - sobre el Océano Pacífico.

Las tres zonas geográficas de Bolivia, Altiplano, Valles y llanuras, tienen su propia área de influencia.

La Zona del Altiplano, tiene gravitación económica, geográfica, histórica, etc., sobre el Océano Pacífico.

Si trazamos una recta sobre un mapa, que parta desde el cerro Carbiri, ubicado en la provincia Pacajes del Departamento de La Paz y que una con la ciudad de Arica, llamada durante la época colonial como Puerto Potosí, vemos que es la línea recta más corta que nos separa del Océano Pacífico, equivalente a 125 Km (aproximadamente).

La **distancia media,** entre la frontera de Bolivia y la costa del Pacífico es de 160 Km.

En consecuencia, geográfica e históricamente, Bolivia, está ligada al Pacífico y su meta de **volver al mar, es irrenunciable.**

La región norte de los llanos de Bolivia, perteneciente a la **Cuenca del Amazonas,** tiene una salida natural al Atlántico, a través del río Madera, afluente del Amazonas.

Tomando la localidad de Riberalta, en el departamento del Beni y trazando otra línea recta que llegue desde la frontera a la desembocadura del Amazonas, observamos que equivale aproximadamente a los 1.600 Km.

Los llanos de sur, partes de la **Cuenca del Plata,** tienen también una salida al Atlántico que se puede localizar en puerto Quijarro, del Departamento de Santa Cruz y la desembocadura del río de La Plata. Una tercera línea que una a ambos puntos, nos da una longitud de 1.600 Km. aproximadamente.

La **región de los valles,** que se encuentra a los pies de la gran Cordillera Real, tienen dos funciones importantes para la nación: ser el reservorio de grandes recursos mineros y agrícolas. A esto se suma el enorme potencial hidroeléctrico de sus cientos de riachuelos que bajan desde el Altiplano rumbo a las cuencas del Amazonas y del Plata, que podrían generar enormes cantidades de fluido eléctrico para el país y sus vecinos.

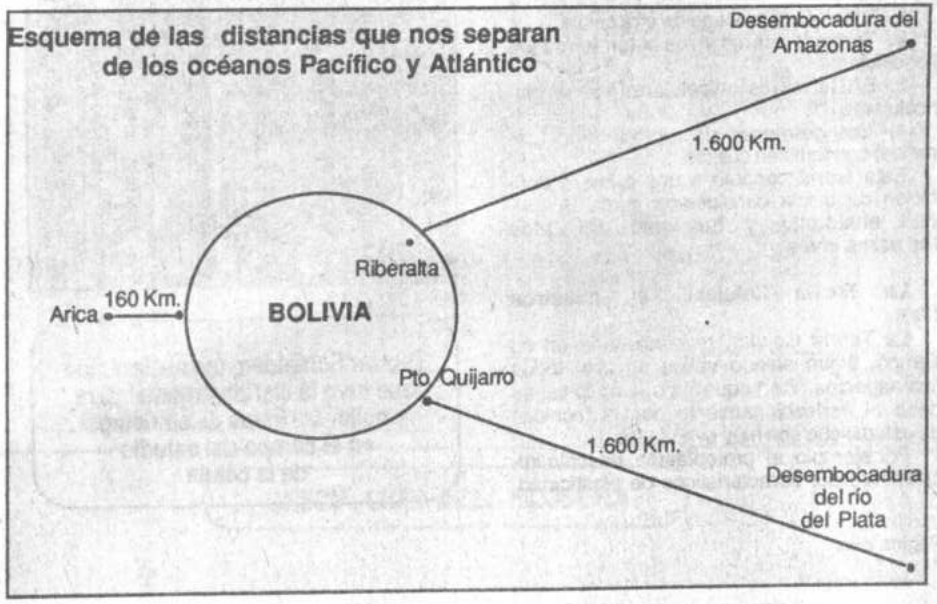

La Teoría Celular

A partir de este suplemento vamos a ingresar al estudio de la célula, un capítulo realmente importante que muestra su maravillosa estructura.

La célula fue descubierta por el científico inglés Roberto Hooke en 1665, al observar al microscopio un delgado trozo de corcho. La palabra célula, descrita por Hooke, significa **pequeña celda.** Estas células de corcho no tenían vida, ni contenían algún tipo de estructura interna.

Durante los siglos XVII y XVIII, sólo se conocía la pared celular.

En 1833, Roberto Brown descubre el núcleo en las células de orquídea.

En 1855, Dujardín estudia organismos unicelulares y describe el contenido celular como una **substancia gelatinosa y homogénea** que más adelante denominaría **protoplasma.**

Paralelamente a la teoría protoplasmática se iba gestando la Teoría Celular. Esta tiene sus antecedentes en Juan Bautista Lamarck, quien en 1809 afirmó: **ningún cuerpo puede tener vida si sus partes constitutivas no son tejido celular.**

En 1838, Jakob Schleiden afirmó que todos los vegetales están formados por células.

En 1839 Teodor Schwann extendió los postulados de Schleiden a los animales, empleando por primera vez el término "Teoría Celular".

Los postulados fundamentales de la Teoría Celular, son los siguientes:

1.- Toda célula procede de otra célula.
2.- Todos los seres vivos están formados por células.
3.- Existen seres unicelulares y seres pluricelulares.
4.- Los gérmenes de reproducción (gametos) son también células.

Esta teoría condujo a una primera definición de célula considerada como **la unidad anatómica y funcional de todos los seres vivos.**

La Teoría Celular en nuestros días

La Teoría Celular, revolucionaria en su tiempo, sigue siendo válida en casi todos sus aspectos. Y en aquellas que no lo es, se debe al perfeccionamiento de las técnicas de estudio que son muy avanzadas.

Por ejemplo, el protoplasma, descrito inicialmente por características de elasticidad, contractilidad, etc. **no puede considerarse ya como una estructura perfectamente homogénea,** puesto que se han descubierto numerosos orgánulos suspendidos en un líquido, el citoplasma fundamental, en el que se ha encontrado a su vez una estructura.

Del mismo modo considerar a la célula como unidad fundamental y funcional de los seres vivos, si bien no es incorrecto, es incompleto, puesto que la célula, además de integrarse en el funcionamiento general del organismo al que pertenece, posee un **dinamismo propio,** siendo un sistema autosuficiente, complejo, altamente organizado. Esto se demuestra al cultivar "in vitro", fuera del organismo, células de seres pluricelulares.

En cuanto a la afirmación de que todos los seres están formados por células, ya hace tiempo que se consideran a los virus como seres vivos, o como representaciones de las primeras manifestaciones vitales y no están formadas por células, sino más propiamente son moléculas vivientes.

Teodor Schleiden, fue el científico que tuvo la claridad mental para ampliar las ideas de su tiempo en el campo del estudio de la célula

Leyenda Chiriguana

(Del libro "Leyendas Bolivianas de "Antonio Paredes Candia, Ed. Popular, La Paz, 1986)

Leyenda de Güiraque.- *Era el tiempo en que la vida de la tierra estaba a merced del capricho de los dioses. Si éstos eran buenos, la tierra daba frutos y todo era felicidad. Si eran malos y querían destruir al hombre, mandaban epidemias, secaban la tierra, sobreviniendo el hambre y la ruina.*

Hacían varias lunas que los suelos chiriguanos desfallecían de sequedad. La tierra se calcinaba, la falta de agua había carbonizado los sembradíos y las aves morían de sed.

El pueblo chiriguano acudió a ***Güiraque,*** *dios-rey de las aves para que averiguase la causa de aquel desastre. Güiraque, que tenía mucha prestancia con su plumaje sedoso y pico ganchudo, era muy respetado y su palabra no se discutía.*

El rey de las aves mandó una embajada para que preguntase a ***Choncho,*** *dueño de la lluvia, lo que ocurría. Choncho, que era un pájaro vanidoso, dijo a los emisarios que se haría lo que dispusiese Güiraque, pero tan pronto quedó solo se dedicó a descansar y dormir.*

Fue así como pasaba el tiempo y la lluvia no caía. Güiraque decidió visitar a Choncho, armado de una lanza hecha de bejuco.

Choncho fue encontrado durmiendo. Luego de ser despertado de un bejucazo, asustado, dijo a Güiraque que el culpable era ***Chena,*** *el cual muy asustado decía cosas muy contradictorias acerca de porqué no mandaba lluvias. Güiraque dándose cuenta de la mala intención lo increpó:*

- ¡Eres malhechor ! - le gritó - ¡quieres exterminar a mi pueblo! Tu conducta debe tener un castigo ejemplar.

De inmediato, lo atravesó con la lanza de bejuco y le quitó la vida.

Desde entonces - cuenta la leyenda - la lluvia no tiene dueño gracias a Güiraque. Cae, permitiendo que la tierra se cubra de verde y se pueda saciar la sed de todos.

La clasificación de Engler

El **Sistema Filogenético de Engler,** como dijimos en el Suplemento anterior, es el que se usa en la actualidad.

Esta vez, vamos a dar una idea muy general sobre esta clasificación, dada la enorme variedad que presentan los vegetales. Además para comprenderla del todo, es necesario tener conocimientos previos sobre las plantas.

Tres grandes divisiones de los vegetales presenta este sistema: **Protófitas, Talófitas y Cormófitas.**

I Protófitas

Son los vegetales inferiores, de características primitivas, de una organización sencilla y estructura generalmente unicelular.

Se dividen en las siguientes clases:

1.- Esquizofitos o Bacterias, siendo éstas patógenas, o causantes de enfermedades, o **fermentos** que no siempre son dañinos (la fermentación de la uva y convertirse en vino).

2.- Mixofitos o algas pequeñas, que recubren el suelo húmedo.

3.- Flagelados o Diatomeas, en su mayor parte marinas y viven en colonias.

II Talófitas

Estos vegetales carecen de raíz, tallo, hojas y flores. Presentan un cuerpo primordial (talo) que desempeña las funciones de nutrición y reproducción.

Presenta las siguientes clases:

1.- Ficofitas, o las conocidas algas (marinas o de agua dulce).

2.- Micetofitas, o la variedad de los hongos.

III Cormofitas

Las cormofitas abarcan el mayor número de los vegetales que conocemos. Comprenden los vegetales provistos de tallo.

Se dividen en:

1.-Asifonadas o **Arqueogoniadas** y

2.-Sifonanadas o **Fanerógamas**

Las **Arqueogoniadas** a su vez presentan los siguientes grupos:

A) Briofitas

B) Pteridofitas o Espermatofitas o Criptógamas.

a) Las briofitas, son plantas provistas de tallo y hojas. En lugar de raíces tienen rizoides. Los musgos, el polítrico, la fumaria, son plantas de este grupo.

b) Las criptógamas tienen raíces, tallo, hojas y vasos para conducir la savia. La selaginina, el licopodio, el culantrillo, son criptógamas.

Las **fanerógamas,** son vegetales leñosos, superiores y comprenden:

a) Gimnospermas y

b) Angiospermas

Las Gimnospermas, comprenden a los grandes árboles, como el pino, la araucaria, el ciprés, etc.

Las Angiospermas, son plantas con óvulos encerrados en un ovario, comprenden a las Monocotiledóneas y las dicotiledóneas (embrión formado por uno o dos cotiledones respectivamente).

Las monocotiledóneas, están representadas por el trigo, el bambú, el tulipán, la azucena, etc.

Las dicotiledóneas por el nogal, el álamo, el nenúfar, el chiromoyo, la yerba mate, etc.

Esta clasificación, deberá ser tomada muy en cuenta, para tener un marco global por cuanto empezaremos en los próximos suplementos al estudio histológico de los vegetales.

El movimiento, primer tema

El discurrir filosófico-como ya lo hemos dicho - comienza con los griegos. Crane Brinton el gran ensayista norteamericano, remarca acentuadamente la importancia de la filosofía griega cuando dice: "Las escuelas griegas formularon todas las grandes cuestiones - el ser y el devenir, la unidad y la pluralidad, el alma y el cuerpo, el espíritu y la materia - y a ellos debemos todas las grandes contestaciones" (1).

La primera fase de la historia de la Filosofía en Grecia, fue campo de los filósofos anteriores a Sócrates (pre-socráticos) desde fines del siglo VII hasta el fin del siglo V a.C. Se dice que con Sócrates la filosofía griega adquiere plena madurez.

El poeta griego Hesíodo que había vivido 300 años antes que los pre-socráticos, había narrado cómo se había ordenado el mundo, para lo cual había recurrido al quehacer de los dioses. Ahora la pregunta surge distinta ¿qué es la naturaleza? y no se intenta recurrir a las divinidades **sino a la reflexión.** Brinton dice brillantemente: "Para los griegos la razón era una **herramienta sorprendente,** que podía usarse sobre toda experiencia humana, incluyendo la experiencia que el hombre puede tener de lo divino".

Hacia esta época surge el **tema del movimiento** que entre los griegos tiene un sentido amplio, significa cambio, alteración substancial (generación y corrupción).

Si las cosas cambian ¿qué son de verdad? Si algo que era deja de ser, resulta que la misma cosa es y no es. La multiplicidad y la contradicción surgen en el ser mismo. El griego se pregunta ¿qué son las cosas? es decir siempre, por detrás de sus muchas apariencias. Cuál es su raíz sin movimiento, inmutable.

¿Qué es la naturaleza o principio de donde emerge todo? Las diversas respuestas - dice un autor - que van dando a esta pregunta, constituye el centro de la historia de la filosofía griega.

Gracias a los escritos de Aristóteles, conocemos hoy el pensamiento de los filósofos pre- socráticos, entre ellos, los de la **Escuela de Mileto,** a la cual nos referimos en el próximo capítulo.

(1) Brinton, Crane, "Las ideas y los hombres" Ed. Aguilar, Madrid, 1970).

GRECIA, CUNA DE LA FILOSOFIA

Cinemática (I)

Se da el nombre de cinemática, a aquella de la Física que se ocupa de la ***descripción de los movimientos de los objetos.***

La cinemática constituye un lenguaje, un idioma matemático, adecuado para describir y estudiar los movimientos, y veremos que para lograrlo define conceptos tales como: sistema de referencia, velocidad, aceleración y otros.

Aunque vivimos en un mundo de tres dimensiones, largo, ancho y alto, muchos movimientos ocurren a lo largo de una línea prefijada y como éstos son los más sencillos, serán los primeros en estudiarse.

Posición.- Cuando un chofer comunica a su empresa ubicada en La Paz por ejemplo, que su "flota" quedó "plantada" en el kilómetro 80 del camino a Oruro, quiere decir que su vehículo está detenido a 80 kilómetros de La Paz. Pero naturalmente no en línea recta. El dato que interesa al equipo de auxilio es saber a cuantos kilómetros se halla el bus en cuestión, no interesandolé que la carretera sea recta o llena de curvas.

La carretera una vez "estirada", como muestra la figura 1, será **nuestro eje x.** La Paz será el **origen de referencia** y entonces diremos que la flota está detenida en el punto de coordenada x = 80.

Lo que hemos hecho ha sido definir un sistema de referencia, o el **conjunto de elementos que permiten especificar la posición de un objeto.** Estos elementos son:

1.- Un origen (O), que es un punto respecto al cual se miden las distancias para fijar un objeto.

2.- Un eje de referencia, que es la línea sobre la cual se miden las distancias y que es también la línea sobre la cual se mueve el objeto de estudio.

Itinerario de un objeto móvil

Supongamos que es un automóvil se mueve a lo largo de una carretera recta a 100 metros por cada 5 segundos. Una persona que pueda cronometrar el tiempo y fijar las distancias recorridas por el automóvil podrá tener la siguiente tabla:

t (segundos)	0	5	10	15	20	25
x metros	0	100	200	300	400	500

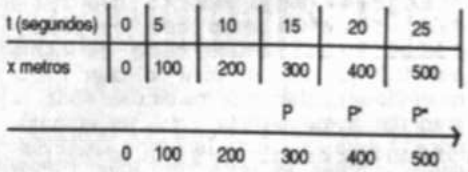

En la recta, el punto P (el automóvil), es la distancia desde el origen hasta el punto P, que ha recorrido el automóvil. En este caso, la posición de P queda expresada por la ordenada P = 300. P', P", etc. son diversos instantes que corresponden a cada distancia recorrida por el vehículo, llamándose a la tabla indicada, el "itinerario" del automóvil o de un objeto en estudio.

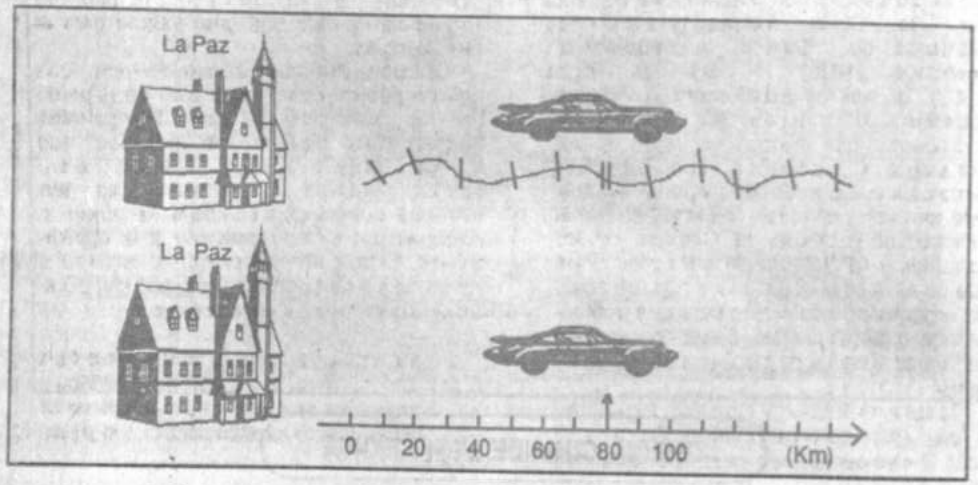

El Grupo Local

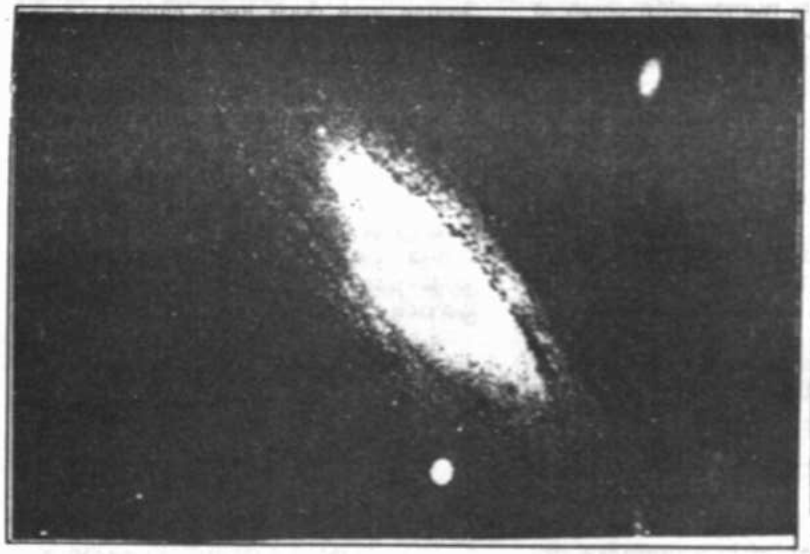

GALAXIA M 31 DE ANDROMEDA PERTENECIENTE AL GRUPO LOCAL

Al referirnos a las Galaxias dijimos que en algunos casos éstas se encuentran formando agrupaciones y en otros, aisladas.

El grupo en que se encuentra la Vía Láctea (galaxia donde está nuestro sol), lo forman una veintena de galaxias y lo conocemos con el nombre de **Grupo Local.**

Este Grupo Local constituye un sistema elipsoidal cuyo eje mayor parece tener unos 4 millones de años - Luz (a.l.) y un espesor de 400 a 600 mil a.l. Se calcula que su centro debe hallarse en la dirección de la gran espiral de Andrómeda.

Galaxias del Grupo Local.-

Nubes de Magallanes.- Debido a que es una galaxia irregular presenta el aspecto de nubes y se llama de Magallanes por haber sido la tripulación que dio la vuelta al mundo con este navegante portugués la primera en reparar en este grupo de estrellas. Se las puede ver sin telescopio, tienen el aspecto de dos pedazos que hubiesen sido arrancados de la Vía Láctea. Se las puede observar desde el hemisferio sur por cuanto están ubicadas cerca del polo sur celeste. Está a 175.000 a.l. de nuestra galaxia. Está constituida por dos partes: la Gran Nube que corresponde al doble de la Pequeña Nube. Forman un sistema binario. Un autor dice: "Obedecen a la gravitación de nuestra galaxia y si se quiere, son satélites de ésta". La Gran Nube parece tener unos dos mil millones de soles. Nuestro sol, por el movimiento galáctico, se aleja de las Nubes a razón de 50 km/seg. La Gran Nube tiene un diámetro de 32.600 a.l. y la Pequeña, 26.080. a.l.

Gran Espiral Messier 31 de Andrómeda.- También es visible a simple vista. Es del tipo espiral. Está formada por un **sistema triple: M 31, M32 y NGC 205.** Se encuentra a 2.217.000 a.l. de la Vía Láctea y su diámetro es de 130.400 a.l. (50% más que la Vía Láctea). En cuanto a M 32 (NGC 221) su diámetro es de 7.820 a.l. y el de NGC 205 es de 16.300 a.l.

Además de estas 5 galaxias citadas tenemos: 8 galaxias con diámetros entre 3.000 y 9.000 a.l. (Sistema de la Osa Menor, del Dragón, del Escultor, del León I, del León II, NGC 6822, NGC 147, NGC 185); 2 galaxias entre 15.000 y 22.000 a.l. de diámetro; (Formax y IC 1613); 1 galaxia NGC 538 (M 33) de 55.420 a.l; 2 galaxias muy poco conocidas (Maffei I, Maffei II), Maffei I a una distancia de 3.260.000 a.l. y finalmente nuestra galaxia, la Vía Láctea con un diámetro de 97.800 (segunda en tamaño del Grupo Local).

De las galaxias del Grupo Local, el 60% son de tipo elíptico, 25% irregulares y 15% espirales.

El próximo capítulo lo dedicaremos a la Vía Láctea, esa extraordinaria galaxia donde vivimos.

Numeración (I)

Se define a la **numeración** como al conjunto de **reglas y convenciones** que sirven para **expresar** y **representar** los números.

Lo anterior es fundamentalmente necesario porque de otro modo se tendría que inventar tantas palabras y signos diferentes cuantos fueran los números. Sin reglas ni convenciones, sería imposible retener en la memoria tantos nombres y distinguir tantos signos.

De ese modo, ha sido preciso establecer un sistema de reglas y convenciones que permitan nombrar y describir con **pocas palabras y signos diferentes.** Este sistema es la **numeración.**

La numeración se divide en **hablada** y **escrita.**

Numeración hablada

La numeración hablada enseña a expresar los números con algunas palabras empleadas solas, o convenientemente combinadas.

La unidad, considerada como número se llama **uno,** luego vienen los números, **dos, tres, cuatro, cinco, seis, siete, ocho y nueve.**

Cada uno de estos números expresa unidades simples o de **primer orden.**

Decenas

El número siguiente a nueve es el diez, o una **decena,** que es la unidad de **segundo orden.**

Las reglas de las decenas son:

1.- Las decenas se cuentan del mismo modo que las unidades simples. Se dirá entonces: una, dos, tres... nueve decenas.

Usualmente se ha sustituido esas expresiones con las siguientes: diez, veinte, treinta, cuarenta, cincuenta, sesenta, setenta, ochenta y noventa.

2.- Los nombres comprendidos entre dos decenas consecutivas, se forman añadiendo al nombre de la decena menor los números de los nueve primeros números y se dice: veintiún, veintitrés... y veintinueve.

Los números entre diez y dieciséis, tienen nombres **particulares** y se llaman once, doce, trece, catorce y quince.

Centenas

La reunión de cien unidades forma una centena, que es la unidad de tercer orden.

1.- Las centenas se cuentan como las unidades simples, diciendo una, dos... nueve centenas, o más sencillamente ciento, doscientos, trescientos, cuatrocientos, quinientos, setecientos, ochocientos y novecientos.

2.- Los nombres de los números comprendidos entre dos centenas consecutivas se forman añadiendo al nombre de la centena menor los nombres de los noventa y nueve primeros números. Por lo tanto se dice: trescientos uno,... trescientos veinte... trescientos noventa y nueve.

Las unidades simples, las decenas y las centenas, son la de la **primera clase.**

Millar.

El número que sigue a novecientos noventa y nueve, se llama mil, y el conjunto de mil unidades simples, forma un millar, o unidad de **segunda clase.**

1.- La clase de millares consta como la anterior, de tres órdenes: unidades, decenas y centenas de millar.

2.- Los millares se cuentan como las unidades simples y para formar los nombres de los números comprendidos entre dos millares consecutivos se añade al nombre del menor de éstos los nombres de los novecientos noventa y nueve primeros números.

Millón

El número que sigue al novecientos noventa y nueve mil novecientos noventa y nueve se llama millón.

El período de los millones, o segundo período, comprende como el de las unidades, dos clases o seis órdenes.

Los números se forman, a partir del millón, siguiendo las mismas **reglas** que en el primer período, y se **obtienen** sucesivamente los períodos de **los** billones, trillones, cuatrillones, etc.

La legislación inglesa

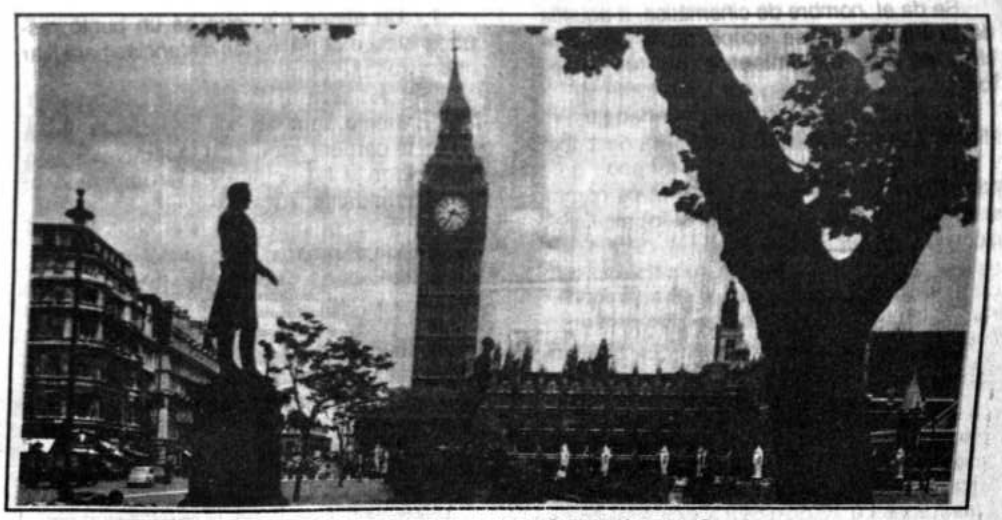

EDIFICIO DEL PARLAMENTO EN LONDRES

En el suplemento anterior nos referimos a la Constitución más antigua, la de EE UU, documento que por ello, se convierte en un caso especial en el mundo. Hoy, nos referiremos a otra constitución singular, la del Reino Unido.

En Inglaterra, **gran parte de las leyes no son escritas.** El derecho reposa preferentemente en el **Common Law,** ley no escrita (El derecho escrito lo constituyen los "Bills" o "Test" que aprueba el Parlamento). Existen, sin embargo, conjuntos legales que en muchos aspectos cumplen el papel de una Constitución. En orden cronológico los más importantes han sido: la **Carta Magna** (1215), los **Estatutos de Oxford,** la **Petición de Derechos** (1628), el **Bill of Right** (1689), el **Act of Stettlement** o Acta de Sucesión (1701) y el **Veto Bill** (1911).

Sabemos que el gobierno inglés es una Monarquía Constitucional con estructura democrática, representativa y parlamentaria. Está formado por el rey (o reina), el Primer Ministro, el gabinete, la Cámara de los Comunes y la Cámara de los Lores. Pero esta no es la ocasión para que nos refiramos a la organización de él sino para que puntualicemos algunas de las bases en que se funda este sistema político, el más antiguo y estable del mundo.

Cultura política.- El pueblo inglés tiene una gran **cultura política.** Su avance hacia la democracia fue lento, los derechos políticos **fueron siempre retrasados** con respecto a la formación política. Un autor - W. Ivor Jennings en su obra "El régimen constitucional inglés" - expresa: "Los intentos de soborno y corrupción fueron fácilmente eliminados porque **es muy costoso y difícil corromper a un electorado amplio e inteligente".** "Es más importante que la educación política se desarrolle antes que la educación académica. La educación política es factible **aún en el seno de una población analfabeta".** Los medios de comunicación social han contribuido eficazmente en este campo, "The Time", el periódico con 212 años de existencia ha sido una gran tribuna para el pueblo inglés.

Opinión Pública.- Existe siempre una opinión pública común que está de acuerdo en los principios y **las divergencias afectan mas bien a los métodos que a los objetivos.** La relación entre **opinión pública y gobierno es tan estrecha** que ningún estadista se atreve a actuar en un sentido contrario a la opinión pública. Esta, como sabemos, se expresa a través de los partidos políticos, por ello debe haber un vigoroso sistema de éstos.

Este interesante tema lo finalizaremos en el próximo número. Así podremos explicarnos, aunque sea en parte, la existencia de la vieja Monarquía Constitucional inglesa. (R.Z.S.)

Conjuntos (VIII)

Concepto de orden

El criterio de orden, en los conjuntos, se puede fijar arbitrariamente, pero, tiene que satisfacer las siguientes condiciones:

1.- *Permitir fijar sin ambigüedad cuándo un elemento de un conjunto es anterior o precede a otro. Este se dice entonces que es* **posterior** o **siguiente** de aquél.

Ejemplo:

Sean los números 3 y 4. Se dirá entonces:

3 es anterior a 4, o bien
4 precede a 3, también
4 es posterior a 3, finalmente
4 es el siguiente de 3.

2.- Si el elemento "a" precede a "b" y éste a "c", el elemento "a" debe preceder a "c".

Ejemplo:

Sean los números 3,4,5, donde tendremos que:

4 precede a 3
5 precede a 4
5 precede a 3

El conjunto formado por una pareja de elementos a y b se considera ordenado si se establece entre ellos la relación:

I) $a < b$ o bien II) $a > b$

Ejemplo:
Sean los números 4,5,6.
Para relación I tendremos:

$4 < 5$

Para relación II

$6 > 5$

Si "a" es un número menor que "b" y no hay ningún elemento que sea mayor que "a" y menor que "b" se dice que "a" y "b", *son elementos consecutivos* donde "b" *se llama entonces siguiente de* "a".

Ejemplo: caso I de las relaciones vistas anteriormente, en él, el número 5 es el siguiente del número 4.

Definición de sucesión

Se define a una sucesión como **aquel conjunto formado por elementos ordenados que dependen de su rango.**

Definición de rango

Es el **lugar de posición de un elemento de la sucesión dentro del orden establecido.**

Sea la sucesión:

$m_a, n_b, r_c \ldots\ldots\ldots\ldots q_z$

Donde tenemos que los subíndices alfabéticos, ordenados, según el alfabeto, indican el rango o lugar de un determinado elemento dentro de la sucesión.

Ejemplo:

El término n_b es un elemento de la sucesión de rango "b", vale decir, ocupa el segundo lugar dentro de todos los términos de la sucesión.

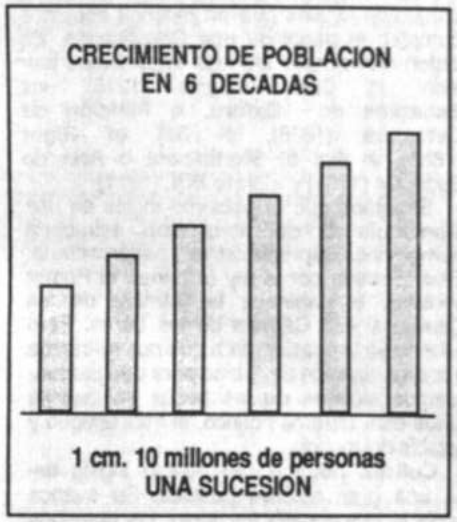

Orígenes de la Lingüística Moderna

Tanto la Lingüística como la Gramática estudian la lengua **pero lo hacen en diferente forma.** La Lingüística lo hace más **en base a lo natural.** La Gramática realiza un **análisis más artificial, impone reglas** que a veces, según sus críticos se apartan de la realidad del lenguaje humano.

La Lingüística Moderna nació a comienzos de nuestro siglo con el profesor suizo **Ferdinand de Saussure** (1857-1913). Saussure no publicó ningún libro, pero algunos de sus ex-alumnos de la Universidad de Ginebra (Bally y Sechehaye) recopilaron los apuntes obtenidos de sus clases y editaron este material en 1916 bajo el nombre de "Cours de Linguistique Generale", la obra que más ha influido sobre la lingüística del siglo veinte.

La Lingüística de Saussure se divide en Sincrónica, Diacrónica y Pancrónica o General.

Lungüística Sincrónica.- Estudia el funcionamiento de una lengua en un momento determinado.

Lingüística Diacrónica.- Estudia la lengua en el tiempo.

Lingüística Pancrónica o General.- Estudia los principios del funcionamiento de las lenguas y su evolución. Según Saussure no da leyes en lo que se podría llamar "sentido jurídico" sino en el sentido de las ciencias de la naturaleza.

La gran importancia de la obra de Saussure es que dio la base a la llamada **lingüística estructural** que considera a la lengua como un sistema en el cual está ligado y cada elemento se define por las relaciones que tiene con los demás.

En el próximo número indicaremos las escuelas a que han originado los estudios de Ferdinand de Saussure.

FERDINAND DE SAUSSURE

Francés (Envío de la Alianza Francesa).

LEÇON Nº 3

NOM	(en) FRANCE	(au) JAPON	(en) CHINE	(au) MEXIQUE	(en) BOLIVIE
Adjectif:					
Masculin/ masculino	francais francés	japonais japonés	chinois chino	mexicain mexicano	bolivien boliviano
Femenin femenino	francaise francesa	japonaise japonesa	chinoise china	mexicaine mexicana	bolivienne boliviana

Recopiez et completez/ copie y complete:

Elle s'appelle..... elle est....., elle..... a Paris.

Il..... Carlos, il.....bolivien, il.....2 place de la Bastille.

INDICE

	Pág.
LENGUAJE Orígenes de la Lingüística Moderna	3
ARITMETICA Numeración	4
GEOGRAFIA El grupo local	5
BOTANICA La clasificación de Engler	6
LITERATURA Leyenda Chiriguana	7
GEOGRAFIA DE BOLIVIA La posición Central de Bolivia en Sudamérica	8-9
CIENCIAS NATURALES Y BIOLOGIA - La Célula La teoría celular	10
FILOSOFIA El movimiento, primer tema	11
FISICA Movimiento sobre una trayectoria Cinemática (I)	12
EDUCACION CIVICA La legislación inglesa	13
MATEMATICA Conjuntos VIII	14
COMPUTACION Introducción a la programación de microcomputadores Lección 2 (III - Parte)	15
ARTE Grecia, el estilo jónico	16

COORDINADORES
Ing. MARIO FIGUEROA BUITRAGO
Prof. RAQUEL ZAMORA S.

DIMENSION PSICOLOGICA DE LOS MIEMBROS DE LA PERSONA HUMANA EN LA BIBLIA

cuarta parte

La vida física, psíquica, intelectual y moral tienen su sede no solamente en el **néfés** (alma) y en el **rúáh** (espíritu), sino también en el **básár** (la carne) y en los diversos miembros del cuerpo (recomendamos leer el tema anterior tratado en el número 8 de este suplemento). Para la Biblia, las entrañas son la sede de las emociones violentas, (leer: Jeremías 4,9) e incluso los pensamientos; de tal manera que las palabras pérfidas las penetra, (leer: Proverbios 18,8). El justo aconseja que se guarden sus consejos en las entrañas, (leer: Proverbios 22,18).

Los riñones frecuentemente asociados al corazón son la sede de los pensamientos accesibles solo a Dios, (leer: Jeremías 11,20; Jeremías 17,10); como el corazón, se consumen de deseo, (leer Job 19,27) y exultan de gozo, (leer: Provebios 23,16).

El corazón juega un papel más importante aún en la psicología del Antiguo Testamento. Como está escondido, guarda los secretos más íntimos que sólo Dios conoce; Dios es el que sondea los corazones, (leer: Proverbios 21,2; Proverbios 24,12). Fundamentalmente **el corazón es la sede del amor y en él habita el espíritu de Dios llenándolo de alegría.** Por esto, un corazón malo es un corazón triste, (leer: Proverbios 25,20); el corazón vacío es el corazón del prepotente, (leer: Proverbios 16,5). Además, el corazón es la sede de la inteligencia, de la sabiduría y de la voluntad. Salomón, el rey sabio, fue favorecido por Dios con un corazón inteligente, (leer: I Reyes 3,10). No tener corazón es, por tanto, no tener el espíritu de Dios llevando una vida de tonto, (leer: Proverbios 6,32; Proverbios 7,7). El sabio aconseja: **"Más que otra cosa guarda tu corazón porque de él brotan manantiales de la vida"** (Proverbios 4,23). Para los hebreos, **el corazón es también sede de la vida moral y religiosa.** El temor de Dios, que es el principio de la sabiduría, reside en el corazón, (leer: Proverbios 23,17). Por eso en los profetas la regeneración moral y religiosa lleva consigo la renovación del corazón, (leer: Jeremías 24,7; 33,38-39). La rectitud del corazón significa también la sinceridad; lo contrario es la mentira, la duplicidad, que es **"hablar con un corazón y otro corazón"** (bèléb wèléb", (leer: Salmo 12,3).

Como podemos ver, el cuerpo delapersona humana tiene un valor casi infinito ante Dios. La Biblia - repito una vez más - se sitúa en otra dimensión que las ciencias no pueden analizar. Esa dignidad del cuerpo humano nos lleva a desterrar todo abuso contra la persona. Defender los derechos de todas las personas es subrayar el mensaje de Dios que algunos lo toman como injerencia de la iglesia en la política.

MARCOS JENARO

Introducción a la Programación de Microcomputadores

Lección 2 (Parte III)

En la ruta de los computadores

Las ideas de Babbage que dimos en el Suplemento anterior, pasaron desapercibidas y tuvo que pasar más de un siglo para que se hicieran realidad.

En efecto, durante la Segunda Guerra Mundial, la necesidad de contar con dispositivos que desarrollaran cálculos en el menor tiempo posible con el objeto de rectificar la trayectoria de un proyectil o bien para solucionar el problema logístico, permitió que los computadores comenzaran a ser diseñados y construidos.

Howard Aiken, profesor de la Universidad de Harvad, en 1944, fue quien confeccionó el computador MARK -1, el primero de la historia, gracias a la ayuda económica y a la gran experiencia en equipos electromecánicos de la empresa IBM (International Business Machines), Aiken pudo desarrollar tres equipos fuera del MARK -1 dentro de la misma línea. El esquema lógico de este computador se adapta al propuesto por Babbage, un siglo antes.

Este computador podía realizar cualquier secuencia especificada con las cuatro operaciones aritméticas básicas. Permitía diferenciar tablas con resultados previamente calculados Los datos se suministraban en tarjetas perforadas y los programas estaban determinados por medio de interruptores Las respuestas se perforaban en tarjetas o se imprimían a través de una máquina de escribir. Una multiplicación típica de tres cifras por dos requería alrededor de tres segundos. ¡El MARK - 1 se usó durante 15 años¡

El ENIAC (Electronic Numeric Integrator and Calculator) fue construido en 1943 y 1946 bajo la dirección de John Mauchly y John Eckert. Es el primer computador que utilizó componentes electrónicos (tubos al vacío). El ENIAC estaba formado por 18 mil tubos al vacío, 70 mil resistores y 10 mil capacitores, que consumían 150 kilovatios Ocupaba un espacio superior a los 150 metros cuadrados y pesaba más de 30 toneladas.

Para efectuar una suma el ENIAC requería de 0,2 milisegundos. La multiplicación 2,8 milisegundos. Podía trabajar con números que tenían hasta 10 dígitos decimales. Un programa se preparaba conectando tableros en la máquina. El alambrado de los tableros era un proceso lento y limitaba la utilidad del ENIAC.

En 1946, el doctor John von Neumann planteó la posibilidad de construir un computador en el **que pudiese almacenar en forma interna algunos programas.** Con esto el concepto de computador electrónico **moderno había nacido.**

Los autores del ENIAC, considerando las observaciones hechas por Von Neumann iniciaron la construcción de una nueva máquina llamada Computador automático Universal (UNIVAC). Este computador era digital, en 1951. Fue el primer computador producido comercialmente por la Remington Rand Corporation.

El calculador electrónico IBM 604 fue el primer computador que se construyó en serie. Entre los años 1946 y 1960 se confeccionaron más de cuatro mil equipos.

En la década de 1950 se comenzó a vislumbrar el futuro de los computadores y las empresas norteamericanas y británicas, comenzaron a tener confianza en el porvenir comercial de la computación.

Los diferentes computadores aparecidos a partir de los años 50, pueden ser clasificados en generaciones. El concepto de "generación", guarda relación con la **modernización de la tecnología constructiva y de sus componentes.** Tema de los próximos números.

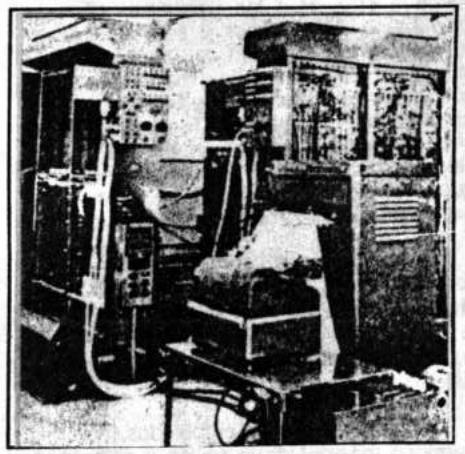

EL COMPUTADOR ENIAC, CON UN PESO DE 30 TONELADAS!

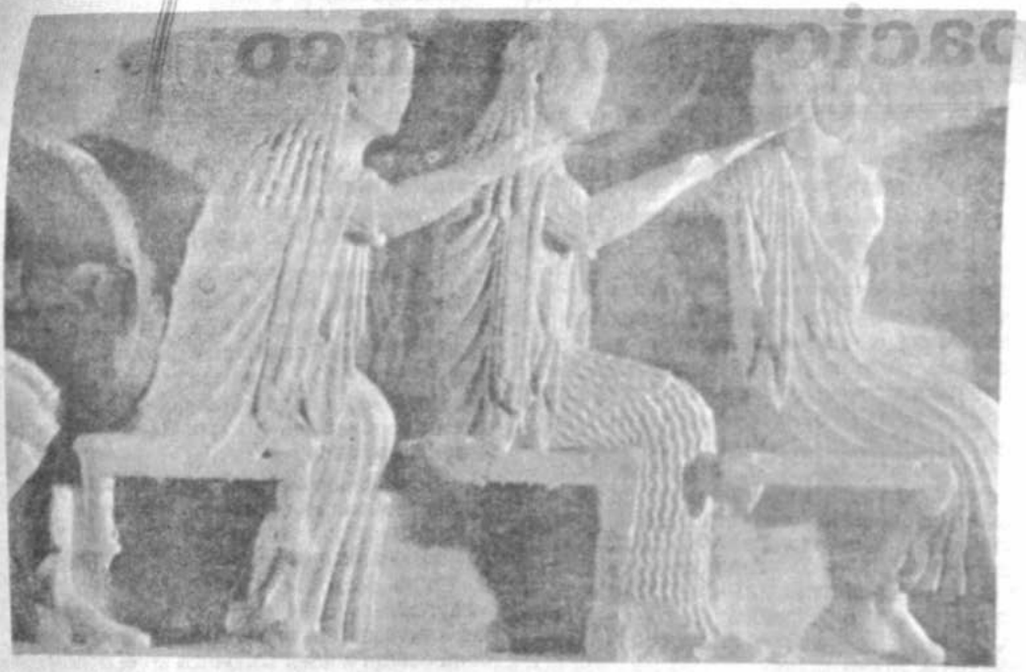

DIOSES SENTADOS, FRISO, S. VI a.C., MUSEO DE DELFOS

El gran Arte griego fue el resultado de la unión de dos tendencias (Jónica y Dórica) que surgieron en zonas del Mediterráneo Oriental. El pueblo dorio con su invasión desde el norte de la península balkánica obligó a emigrar a los habitantes de ésta (aqueos) a Asia Menor y sus islas adyacentes. Tal fue el origen de **Jonia** que sería el ámbito de uno de los mayores centros culturales del mundo antiguo. Efeso, Smirna, Samos, Focea, Lesbos fueron polis florecientes desde donde emergieron artistas y filósofos. Por parte de los dorios, éstos se quedaron en la península y cuando se expandieron lo hicieron hacia el sur-oeste.

La producción artística de Jonia la encontramos en plena actividad **hacia los siglos VIII y VII a.C.** su influencia capital la recibió del Arte Cretense: naturalismo, ornamentación vegetal, inclinación al movimiento y a la vida intensa.

Los materiales más empleados fueron el hermoso **mármol** de la región y el **bronce.** Hubo templos donde se reemplazó las tejas de barro por tejas de mármol. Con este elemento esculpieron las "hores", bellas jóvenes vestidas con elegancia y los cuerpos desnudos de los "kuroi".

"En Arquitectura - dice un autor - el orden jónico persigue más que la fuerza, **el lujo y la elegancia** que se afirman en las proporciones generales, **en la esbeltez de las columnas** y en las graciosas volutas de los capiteles". Otro aporte a las construcciones son los cuerpos **femeninos** como soportes de columna que más tarde se llamaron "cariátides".

También se debe al arte jónico el haber abordado por primera vez el problema estético del ropaje. "En vez de tratarlo como algo rígido - expresa el mismo autor -multiplican sus pliegues, lo estudian en relación con el cuerpo y buscan su transparencia".

Dieron importancia al cuerpo. A. De Ridder expresa: "Este cuerpo, es el de la mujer. La civilización brillante y voluptuosa, afeminada, en contacto con el oriente, prefiere las formas suaves y apacibles de la mujer a las formas más acusadas y robustas del hombre. El espíritu jónico comunica al Arte griego el sentimiento de la gracia de la elegancia y del encanto que falta a los dorios. Comunica el deseo de gustar y de ser amable y sonriente".

Suplemento Educativo
La Paz, 28 de julio de 1987

Trinidad

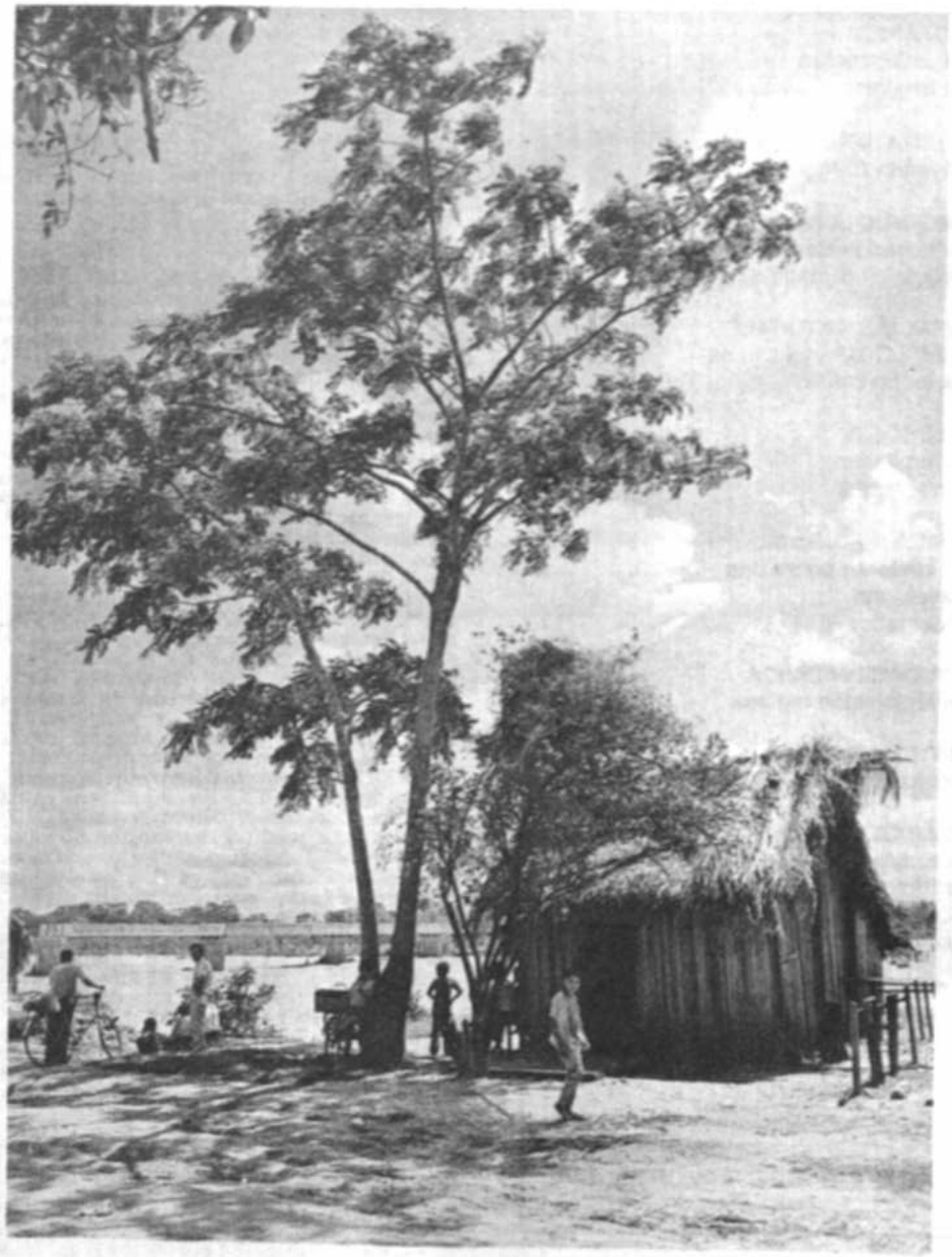

Pionera del oriente boliviano

Un gran espacio geográfico

Un gran espacio geográfico de una gran diversidad de pisos ecologicos.

de obtener energia hidroeléctrica, el Gobierno viene desarrrollando una serie de proyectos de irrigación, algunos de ellos de gran envergadura, que implican fuertes inversiones y largos periodos de ejecución. Sin embargo, los beneficios obtenibles y obtenidos justifican la realización de tales obras.

LOS ANDES O SIERRA.-

Este complejo espacio geográfico recorre el pais en el sentido de los meridianos. Es un conjunto heterogéneo de seis grandes geosistemas que se distinguen por presentar un sinnúmero de paisajes. Los geosistemas, regiones naturales o pisos ecológicos son: la "yunga" o quebrada cálida que se eleva de 500 a 2.300 metros s.n.m.; la "quechua" o tierra templada que se eleva a 2.300 a 3.500 metros s.n.m., la "suni" o "jalca" o tierra fria que se eleva de 3.500 a 4.000 metros s.n.m, la "puna" o tierra muy fria, se eleva de 4.000 a 4.800 metros s.n.m., la "janca" o tierra siempre helada, se eleva de 4.800 a las mayores altitudes (6.768 en el Huascarán); y la "rupa-rupa" o selva alta, que se eleva de 400 a 1.000 metros s.n.m, en la Vertiente Oriental de los Andes.

CARACTERISTICAS GENERALES

El flanco occidental, la puna y partes apreciables del flanco oriental de los Andes están desprovistos , casi por completo de vegetación natural arbórea. La vertiente del Pacifico, por donde escurre el agua procedente de las lluvias de los deshielos de las cumbres occidentales andinas es drenada por más de 53 rios que desembocan en el Océano Pacifico, no sin antes regar a los valles por donde discurren. Hay además muchas quebradas, independientes de los rios principales, que llevan agua al mar en lapsos periódicos aún desconocidos.

El flanco oriental, más provisto de vegetación natural, incluye valles y laderas que concentran la mayor superficie cultivada y también pastos naturales. Esta zona marca también la cuenca colectora de la denominada Vertiente del Atlántico, cuyas aguas tributan, finalmente, el rio más caudaloso del mundo: el Amazonas. Asimismo, existe en los Andes la Vertiente del Lago Titicaca. El flanco oriental posee mayor cantidad de vegetación natural arbórea, dado el mayor volumen de precipitaciones pluviales, que dan lugar a una formación vegetal llamada Ceja de Selva que se eleva desde 1.000 hasta 3.800 metros s.n.m. Esta formación es muy frágil y por lo general desaparece cuando el hombre la tala, razón por la cual debe ser absolutamente intocable.

La selva alta o Rupa-Rupa y la selva baja u omagua encierran una inmensa variedad de recursos naturales y humanos.

La importancia de los Andes se debe a varias razones fundamentales: en primer lugar, la región influye sobre la vida de la mayor parte de la población peruana, porque es fuente del agua que ella consume para fines domésticos, agrícolas, energéticos, e industriales.

En segundo término, la Cordillera de los Andes constituye un gran almacén de recursos minerales, metálicos y no metálicos, y materiales de construcción. La exportación de los minerales metálicos constituye la fuente primordial de ingresos de divisas al país. En tercer lugar, la región es fuente principal de los recursos energéticos fósiles e hidroeléctricos. Finalmente, concentra la mayor superficie de pastos naturales del país, que sustentan a casi el 90% de la ganadería nacional, principalmente lanar y de camélidos. No obstante, todas estas razones, la Sierra es paradójicamente la región más deprimida y ha sido la más desatendida del país; pero el actual gobierno ha iniciado un vasto programa de desarrollo de las comunidades tradicionales: agrícolas, frutícolas, forestadoras, ganaderas, etc.

LA SELVA BAJA U OMAGUA.-

Es el espacio geográfico más extenso del país. Se trata del área tropical húmeda del Perú, cubierta con bosques típicos de este ecosistema. Se inicia aproximadamente en la costa de 400 metros s.n.m, más allá de la vertiente oriental andina, prolongándose y extendiéndose hacia el Norte y el Este, por las pennillanuras amazónicas, hasta los límites políticos con las repúblicas del Ecuador, Colombia, Brasil y Bolivia. En el territorio peruano declina hasta 80 metros s.n.m, en la desembocadura del rio Yavari, en los linites con el Brasil.

¡NO DESTRUYA!
SU VALIOSA COPIADORA "MITA"
Empleando seudo-técnicos, suministros y repuestos falsificados

Runcie Graphs International s.a. IMPORT • EXPORT

LE GARANTIZA!..
Servicio Técnico calificado
(TITULADO POR "MITA")
Suministros y Repuestos legítimos, dandole MAYOR VIDA a los Cilindros y Rodillos de su...

COPIADORA mita

VENGA A...
Runcie Graphs International s.a. IMPORT • EXPORT
CALLE POTOSI 1371 - TELEFONOS 364199 - 358105
APARTADO POSTAL 4712 - TELEX BV RUNCIE 3445
LA PAZ - BOLIVIA

DISTRIBUIDORES AUTORIZADOS EN EL INTERIOR:
COCHABAMBA COMERCIAL 3CS Teléfono 21146
SANTA CRUZ MARIMAC Teléfono 33921
ORURO COMERCIAL 3CS Teléfono 50688

Runcie Graphs International s.a. IMPORT • EXPORT
CALLE POTOSI 1371 - TELEFONOS 364199 - 358105
APARTADO POSTAL 4712 - TELEX BV RUNCIE 3445
LA PAZ - BOLIVIA

En la conmemoración del Aniversario Nacional del Perú, saludamos a su gobierno y a su pueblo

La Paz, 28 de julio, 1987

PELICULAS INTERNACIONALES S.R.L.
Distribuidores Independientes
La Paz - Bolivia

Saludan a la República del Perú en el CLXVI Aniversario de su independencia

La Paz, julio de 1987

Av. 20 de Octubre Nº 2052
Edificio 20 de Octubre - 1er. Mezzanine
Telfs. 377262 - 370359. Casilla 7599
Cables: PELINTER - Télex 3399
PELINTER BV LA PAZ - BOLIVIA

PROINCO S.R.L.
Representantes Exclusivos para Bolivia de
PISOPAK

Nuestro fervoroso saludo de admiración y respeto al hermano pueblo peruano en el día de su Fiesta Nacional

La Paz, 28 de julio de 1987

OFICINA: Otero de la Vega 609
Télex 4346 - Paz - Ex BV Tel. 327618
Casilla 21383 La Paz-Bolivia

Sucursal Nº 1
Av. Montes 707
Frente TAM 357067

Un gran espacio geográfico

En este grandioso escenario se fundó la primera capital del Perú

Como queda dicho, la Selva Baja u Omagua es la región más extensa del Perú, pero también la más despoblada y desconocida, dadas las dificultades de acceso; asimismo, su clima tropical húmedo impone restricciones en cuanto al aprovechamiento masivo de sus recursos naturales, por la gran fragilidad de los ecosistemas. En este territorio se viene llevando a cabo intensos programas de asentamientos humanos y viales, con una gran avanzada de colonos espontáneos cuyas actividades es necesario regular, controlar y fomentar racionalmente.

La Omagua constituye una gran región de aprovechamiento urgente. Los primeros pasos han sido ya emprendidos, bajo la forma de proyectos especiales de desarrollo ubicados en Jaén, el río Huallaga, el río Pichis, el río Palcazú, el Maniti, el Putumayo, etc.

Es necesario remarcar, que el aprovechamiento del medio natural selvático debe ser racional, dada la vulnerabilidad de los ecosistemas. Un uso descontrolado de las riquezas naturales podría conducir a una irremediable desertificación, pero con técnica y ciencia, la Selva Baja u Omagua permitirá producir los alimentos que ahora el Perú importa, además de madera, gomas, papel, etc.

FERRETERIA SAN JOSE

Jenny Daza de Igarza

LUIJEN

IMPORT - EXPORT DISTRIBUCION

Luis Igarza Romero

Nuestro homenaje de admiración y respeto al pueblo peruano en esta gloriosa fecha de su Independencia

La Paz, julio de 1987

Centro Comercial San Miguel
Teléfono 791825
Casilla 12066

Calle 22 Achumani Nº 9
(Villa Alemana)
Teléfono 791232
La Paz - Bolivia

GUNDLACH I.C.S.A.

Saluda a la hermana República del Perú en el CLXVI Aniversario de su Independencia

Julio de 1987.

GUNDLACH
Toda una experiencia.

Un gran espacio geográfico

ringens), base de la alimentación de la mayor parte de las especies marinas, de las aves, cetáceos y del hombre. En tiempos antiguos, el guano de islas se acercaba a 400.000 TM. al año: ahora rinde insignificantes volúmenes con perjuicio para el país.

En el Gráfico N° 2a se hace una ilustración acerca del ambiente marino hasta las 200 millas, apreciándose las provincias y estratos en que se subdivide el Océano abierto (pelágico) y las regiones y zonas del fondo marino (bentónico).

De igual manera, en el Gráfico N° 3 se aprecia cuatro perfiles del fondo del mar frente a las costas del Perú mencionadas por H. Buse; en Chimbote el zócalo es amplio y la línea de mayor profundidad se encuentra distanciada de la Costa; en cambio, en Huacho, el zócalo es muy angosto y el talud baja suavemente; casi no hay zócalo en Infiernillos y desaparece totalmente en Morro Chala.

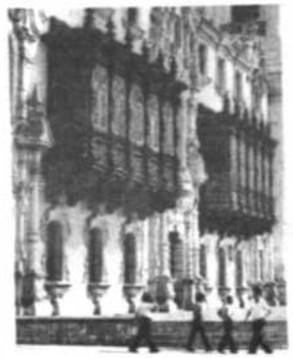

COSTA O CHALA.-

Este espacio corre paralelo al litoral marino y se eleva desde cero hasta 500 metros s.n.m. Es estrecho en el Sur del país y se amplia mucho en el departamento de Piura,cerca de los límites con el Ecuador.

La Costa comprende varios paisajes, como son: los valles, que en número de 53 principales la recorren transversalmente de Este a Oeste; los desiertos interfluviales, dispuestos entre los valles, que comprenden subpaisajes tales como planicies o pampas, cerros y quebradas secas; el bosque seco del desierto costero del Norte, que se extiende desde la frontera con el Sur del departamento de Lambayeque el ecosistema de manglares, muy pequeño pero único en su género en el Perú, ubicado en el litoral del extremo Norte del departamento de Tumbes; y el ecosistema de "lomas" dispuesto en las estribaciones andinas, más próximas al mar.

En el territorio de la Costa o chala, principalmente en los valles, se lleva a cabo la actividad agrícola más productiva del país. La mayor parte del producto bruto agrícola nacional, procede de los valles e irrigaciones costeras. La agricultura depende integramente del riego artificial y se encuentra expuesta a los regímenes irregulares de los ríos y a las alteraciones cíclicas de las precipitaciones pluviales. Con el objeto de regularizar el riego en los valles, ampliar el área de cultivo; además

El mundo andino impone su presencia telúrica

SUPRA TRADING S.R.L.

Av. Camacho 1277, Edif. Kraul 5º Piso Ofs. 507-509
Teléf. 377355 - Casilla 5495 - Tlx. 3240 Supra-BV
La Paz, Bolivia

Importaciones - Exportaciones - Representaciones

SANTA CRUZ: (Of. Central) - Tel. 51783 - Telex 4220 BV
LA PAZ: Teléf. 377355 – Telex 3240 BV
PANAMA: Teléf. 231208 – Telex 2137 PA
SAO PAULO: Teléf. 2874393 – Telex (011) 21008 BR

Nuestro Homenaje a la República del Perú en la celebración de su Día Nacional

La Paz, 28 de julio, 1987

Un gran Espacio geográfico

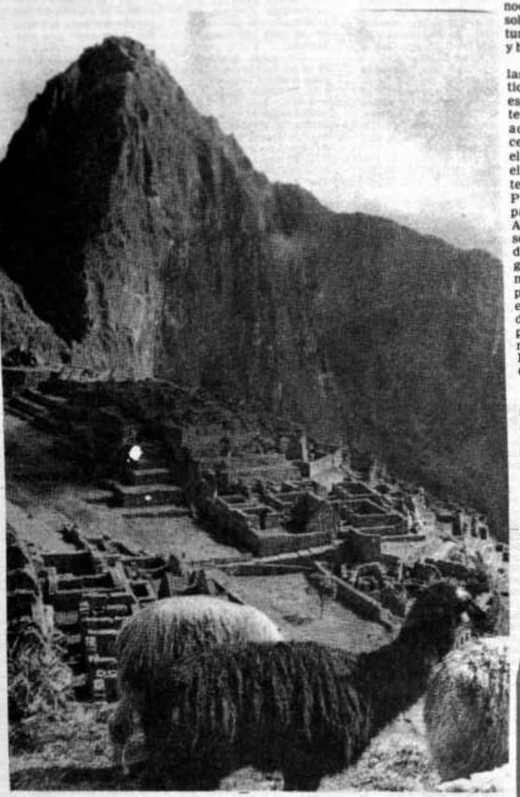

MARCO GEOGRAFICO DEL PERU

El Perú se encuentra ubicado en la parte central y occidental de América del Sur, entre los meridianos 68° y 39'27'' (boca del rio Heath y Abuyama en el departamento de Madre de Dios) y 81°. 19' 34.5'' Longitud Oeste (Punta Balcón, en el departamento de Piura); y entre los paralelos 0°. 01.48'' en el rio Putumayo (departamento de Loreto) y 18°. 21'03'' (Pascana del Hueso, en el departamento de Tacna) Mapa N° 1.

El Perú tiene una superficie continental de 1. 285.215.60 Kms.2., incluyendo el territorio de las islas del Mar Pacifico Peruano y la parte peruana del Lago Titicaca y sus islas, o sea 128.521.560 hectáreas, a las cuales se debe añadir el área del mar territorial porción del Océano Pacifico de 370 Kms. de ancho por la longitud del litoral, que mide 3.079.5 Kms. de largo, debido a las entrantes y salientes de la orilla marina. Además, el Perú dispone también de sus derechos territoriales en la Antártida que arrojan 60 millones de hectáreas de superficie continental.

El relieve del territorio nacional es abrupto y accidentado, como resultado de la interacción de factores geológicos y de procesos tectónicos, una causa importante es la presencia del sistema montañoso de los Andes, que lo atraviesa en el sentido de los meridianos. El elemento orográfico más notable de este sistema es la Cadena Occidental, porque además de su manifiesta definición y continuidad en su desarrollo, su linea de cumbres marca la divisoria continental de las aguas. La Cordillera de los Andes, al atravesar el pais, origina cuatro unidades geográficas longitudinales de notables contrastes geomorfológicos y climáticos, denominados Cadena Occidental, Cadena Central, Cadena Oriental y Cadena Ultra Oriental. Además, en el borde occidental del territorio hay clara presencia de la Cadena Hundida de la Costa, tanto en cerros cuanto en islas marinas.

La gran variedad de paisajes y microclimas que se distinguen en el pais ha originado diversos sistemas de clasificación regional. Existen criterios geográficos, ecológicos, geomorfológicos, altitudinales, etc. que han contribuido a profundizar los conocimientos existentes, sobre la compleja estructura geofisica, biológica y humana del pais.

Todas y cada una de las disciplinas que participan en el presente estudio, utilizan un sistema de clasificación acorde con sus necesidades. Por ejemplo, el recurso hidrico utiliza el criterio de las vertientes. Asi, la vertiente del Pacifico comprende parte de la Costa y de los Andes. El recurso fauna se apoya en el principio de las regiones zoogeográficas, dada la movilización que emprenden las distintas especies de animales dentro de espacios comprendidos por diferentes regiones geográficas.

ESPACIOS GEOGRAFICOS:

Con sujeción a un minucioso y dilatado análisis geográfico, el territorio peruano se divide en cuatro grandes espacios: el Mar Pacifico, Peruano, la Costa, los Andes y la Selva Baja.

EL MAR PACIFICO PERUANO

Este gran espacio geográfico llamado también Mar Territorial, comprende desde las 200 millas mar afuera, hasta la orilla marina.

En el Mar Pacifico peruano existen dos corrientes marinas, opuestas, diferentes e importantes: la Corriente Peruana o de Humboldt, que está constituida por masas de agua fria que se desplazan de SE a NO; y la Corriente Ecuatorial o del Niño, de aguas cálidas que avanzan de NO a SE, hasta la altura de Cabo Blanco (Piura), donde se encuentran con la corriente Peruana para desde alli enrrumbar ambas, paralelamente, hacia el Oeste. La gran riqueza del recurso hidrobiológico nacional está relacionada con la presencia de estas dos corrientes marinas, la surgencia de las aguas profundas y el abundantisimo placton que convierte al Mar Peruano en el mar más rico de la tierra, en peces, aves, mamiferos, crustáceos, máluscos, algas, medusas, etc.

A lo largo del litoral y próximas al mismo, existe una serie de islas e islotes desprovistos de vegetación. La isla más alejada de la Costa (Lobos de Afuera), se encuentra a 46 millas marinas (83 kms. de distancia. La más grande y también la de mayor elevación sobre el nivel del mar, es la isla de San Lorenzo, frente al Callao, con 396 metros de altitud. En total se reconoce 28 islas y 124 islotes que tienen en conjunto una superficie total de 9.436 hectáreas. De todas estas formaciones insulares, se sabe que 66 fueron habitadas por aves guaneras, abarcando una superficie total de 2.684 Ha. El número de aves ha declinado al haber mermado la biomasa anchoveta. (Engraulis

LA SOCIEDAD PERUANA DE BENEFICENCIA

Al conmemorarse el CLXVI Aniversario de la Proclamación de la Independencia del Perú, quiere hacer llegar por intermedio de su Directorio, a todos y cada uno de los peruanos residentes en Bolivia, el más caluroso y emotivo abrazo de Peruanidad.

Sabemos el sentimiento que nos embarga al estar lejos de la Patria amada, pero cada uno, debe hacerse el firme propósito de trabajar cada día más, para engrandecer a Bolivia; pues, al engrandecerla haremos más grande nuestro querido y bello Perú.

¡VIVA LA DEMOCRACIA!
¡VIVA NUESTRA INDEPENDENCIA!
¡VIVA EL 28 DE JULIO!
¡VIVA EL PERU!

La Paz, julio 28 de 1987

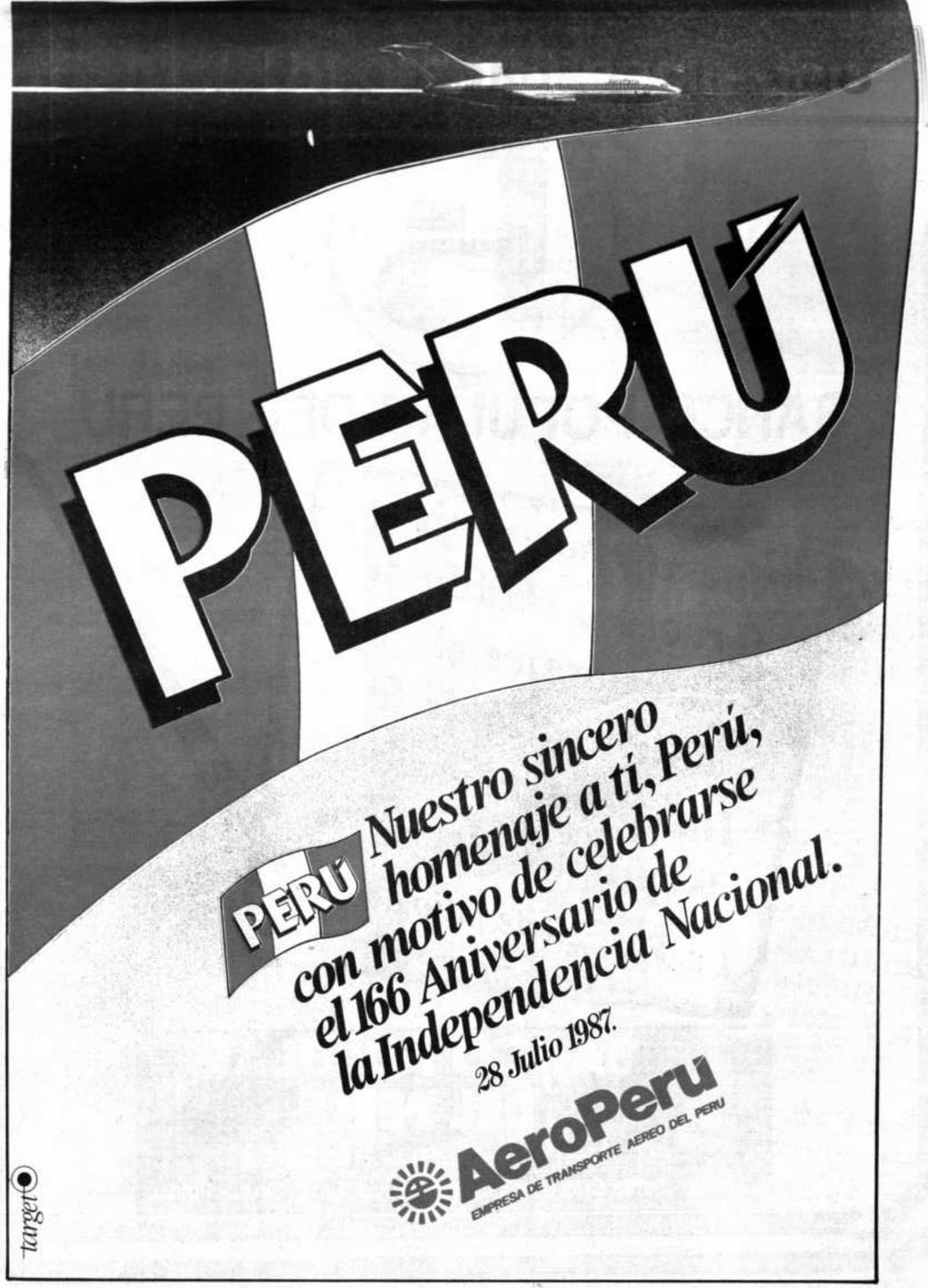

BANCO POPULAR DEL PERU

Nuestro homenaje y fervoroso saludo al conmemorarse el 166 aniversario de la Independencia de la República del Perú

La Paz, 28 de julio de 1987

BANCO POPULAR DEL PERU

el banco a su alcance

La Paz- Santa Cruz- Cochabamba- Sucre-Tarija- Oruro- Potosí.

Nuevos tiempos de Fe y Acción

El Presidente Constitucional de la República, doctor Alan García Pérez, en su primer mensaje a la nación, el 28 de julio de 1985, proclamó su solemne compromiso con la totalidad de los ciudadanos del Perú:

Un gobierno nacionalista, democrático y popular nacía al amparo del abrumador respaldo de las urnas, surgía como respuesta a la crisis histórica y como un movimiento original destinado a sentar las bases de una sociedad autónoma y libre, en la que no habrá lugar para la injusticia, la explotación y la miseria.

En su mensaje al pueblo del Perú, "al de la vieja lengua y de la larga espera", el Presidente fue enfático al decirle que "vamos a caminar aún el árido desierto de la prueba histórica", con sus dificultades y contradicciones.

Pero sobre todo le pidió al pueblo, en este proceso de transformación y de solidaridad, "un esfuerzo y un milagro de le de todos los peruanos". En otras palabras, le pidió caminar juntos para poner fin a la inseguridad a la miseria y a la injusticia.

El gobierno nacionalista que diseñó el presidente es para defender al Perú como nación en su derecho al desarrollo frente a la deuda externa, frente a la economía mundial que nos invade con sus productos y frente a los monopolios y empresas transnacionales que, ayudados por malos gobiernos habían obtenido ganancias excesivas.

Es un gobierno democrático porque se identifica con las mayorías y con los más humildes, que está dejando atrás el burocratismo y la inmoralidad y que está propiciando que las organizaciones sociales participen en las políticas de salud, de vivienda y de justicia.

Y es un gobierno popular porque ha nacido para superar el modelo económico injusto y centralista y para poner en marcha una economía diferente a la que, en los últimos años y bajo la tutela del Fondo Monetario Internacional, se nos venía aplicando.

ESTADO NACIONALISTA

En su primer mensaje, el Presidente de la República definió al Estado nacionalista con cinco objetivos fundamentales:

a) Eliminación de las exoneraciones petroleras, dejando en claro que se convoca y se requiere del capital extranjero pero para tratar con él en condiciones concretas y de beneficio mutuo, manteniéndose así el Perú como país digno y libre.

b) Contra los monopolios de algunas empresas, cuya posición dominante en el mercado les permite excesivas ganancias.

c) Contra la evasión tributaria, desterrando las amnistías económicas, pues el gobierno no puede ser cómplice de quien falta al deber de la peruanidad.

d) La soberanía de la moneda, que permita al Estado revalorizar su presencia en la propia moneda, porque una divisa -signo de capitalismo mundial, ha inundado nuestra economía, dolarizándola. En consecuencia, la economía, los salarios y las ganancias serán medidas en moneda nacional y no en moneda extranjera.

e) Nacionalismo en la educación, para que en nuestros niños y en nuestros jóvenes, la concepción solidaria y fraterna de ser, todos por igual, parte del mismo colectivo histórico. El profesor será actor y protagonista en el camino de la transformación:

ESTADO DEMOCRATICO

Si concebimos un Estado nacionalista, se requiere también un Estado democrático, que lo sea no sólo por su origen electivo y por su respeto a la libertad de opinión y expresión, sino también por su papel de árbitro de la justicia. Pero fundamentalmente por su nueva estructura organizativa.

Una de las características de ese Estado democrático es la participación de los representantes de las fuerzas productivas en los directorios de bancos y empresas.

Otra es la descentralización y microrregionalización, que lleva al Estado y sus servicios a todos los rincones del Perú.

Una tercera característica en que los recursos del Estado se proyecten a las grandes mayorías, democratizando la alimentación, la salud, la vivienda, la justicia, el arte y la cultura.

ESTADO POPULAR

El gobierno nacionalista y democrático deberá ser finalmente el que promueva la participación de las organizaciones populares de base como apoyo a la acción del Estado; será el de los comedores cooperativos, donde las madres de los pueblos jóvenes compren y cocinen en conjunto para mejorar los precios y la ración; será el que incentive a las federaciones de clubes de madres, vendedores ambulantes y otros peruanos de escasos recursos, para que puedan ser ellos mismos sujeto y apoyo del bienestar; será el que, en suma, busque el bienestar de las grandes mayorías de la república.

EL PRIMER PASO POR ESAS MAYORIAS...

Dentro de esta nueva concepción política, muy alejada de viejos modelos que han imperado en el Perú, el primer gran paso del gobierno nacionalista, democrático y popular ha sido frenar la inflación.

El 27 de julio de 1985, la inflación superaba el 250%. Es decir que un producto que en enero de ese año costaba 100 soles, se habría elevado a 350 soles en diciembre. La moneda peruana perdía valor, frente al dólar, devaluándose en más del 300%, y con ello la capacidad adquisitiva del pueblo disminuía aceleradamente.

Ante esta situación se puso en marcha un programa de emergencia, cuyos resultados han sido sumamente positivos. Es así que mientras en los últimos 7 meses del gobierno anterior, la inflación fue de 165%, en los primeros 6 meses del gobierno aprista apenas fue de 30%. La devaluación, en los últimos 7 meses del anterior régimen llegó a 170%, mientras que en el actual gobierno fue de sólo 12%. El 28 de julio del 85 había una reserva de dólares de 894 millones y a fin del mismo año se elevaron a 1,416 millones, lo que significa un margen mayor de seguridad para el desarrollo nacional.

Es preciso hacer notar que si en los últimos años se produjo una brusca caída de los sueldos y salarios, actualmente si no ha aumentado mucho el poder adquisitivo, se ha logrado detener su brusca caída y, en algunos casos, como en el del salario mínimo vital, su incremento ha sido mucho mayor que el aumento de los precios.

Estos son resultados concretos de un programa de emergencia al servicio del pueblo, sin el cual la crisis hubiera continuado a la misma velocidad que en el gobierno anterior.

CRECIMIENTO CON JUSTICIA Y SIN ATADURAS

El segundo gran paso histórico anunciado por el presidente Alan García Pérez es la política de crecimiento y de justicia sin ataduras a principios foráneos.

El gobierno no puede limitarse al control de los precios en una economía que no crece. Es preciso, por ello, un gran esfuerzo nacional en los próximos dos años, a fin de utilizar a plenitud los recursos ahora ociosos del país.

En estos primeros meses, se han tomado las medidas fundamentales, limitando las importaciones, aumentando la capacidad de consumo, bajando los intereses, aumentando el crédito agrario y creando fondos de asistencia directa.

También se ha creado el Programa de Apoyo al Ingreso Temporal con 50 mil familias unas 300 mil personas que ahora tienen un ingreso, temporal pero lo tienen, mejorando su capacidad de consumo; las comunidades campesinas, por primera vez en su historia, reciben directamente del Estado una asignación presupuestal para sus obras, y también las provincias más pobres, denominadas ahora microrregiones para proceder a su efectiva atención.

Pero todo eso no es suficiente. Un salto histórico requiere otras medidas y, sobre todo, la convicción del país para salir adelante. Se necesita no sólo aumentar la capacidad de consumo del pueblo, sino especialmente ejecutar una efectiva política de crecimiento con dos grandes objetivos, aumentar la producción y evitar que el aumento de salarios que transmita de inmediato a los precios.

FIRMES EN NUESTRO NACIONALISMO

El principio nacionalista del gobierno aprista ha sido defendido con todo vigor en varias ocasiones.

Sin embargo, una de ellas -tal vez la que mayor repercusión ha tenido- ha sido en el petróleo, en el cual la posición digna y soberana ha sido elevada al tope.

El gobierno no sólo ha puesto fin al conjunto de exoneraciones tributarias que disfrutaban las empresas petroleras extranjeras -tal como lo anunció el Presidente en su primer mensaje de julio del 85- sino también suscribió ventajosos contratos petroleros para el Perú con la Occidental, imponiéndole una inversión de 265 millones de dólares en exploración petrolera, que es garantía de nuevas reservas del estratégico recurso. Ha terminado así una etapa de oprobio de nuestra historia.

Con estas acciones, no se ha cerrado de ninguna manera las puertas a la inversión petrolera foránea. Las cartas exhibidas por el Perú son precisas y nítidas. Hay un juego limpio, sin subterfugios y por ello es que otras grandes empresas ya se están acercando a tratar su probable participación en el desarrollo petrolero nacional porque encuentran garantías para sus capitales.

...Y RECHAZO AL TUTELAJE VIRREINAL DEL FMI

El Fondo Monetario Internacional, institución creada para gobernar la economía de los países pobres y garantizar así el pago de las deudas a la banca internacional, ya no tiene siquiera representantes en el Perú.

El programa económico ha sido hecho por peruanos y para el Perú. No aceptamos por eso préstamos nuevos bajo condiciones de política económica, ni el tutelaje virreinal del FMI, que es la expresión del moderno imperialismo.

El Perú se mantiene firme en su histórica decisión soberana de pagar su deuda externa con un máximo del 10 por ciento de nuestras exportaciones.

Y esa posición digna la expuso a través del jefe del Estado en la asamblea general de las Naciones Unidas, en la cual expresó que el FMI controla la economía de los países pobres, pero no la economía del país más poderoso de la Tierra, que es el dueño y el emisor de los dólares y por esa razón nos convierte en satélites de su economía.

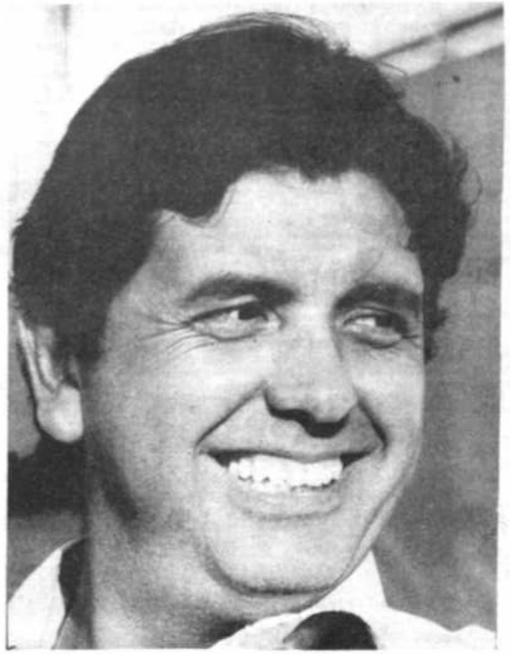

Dr. ALAN GARCIA PEREZ
Presidente Constitucional de la República del Perú

CIRCULO PERUANO

Estimados compatriotas:

Hoy celebramos el 166 Aniversario de nuestra querida patria, que un 28 de Julio de 1821 fue liberada del yugo español por el General Don José de San Martín natural de ese pueblito llamado Yapeyú de la república hermana Argentina, quien con las siguientes palabras declaraba la independencia del Perú: "Desde este momento el Perú es libre e independiente por la voluntad general de sus pueblos y por la justicia de su causa que Dios defiende"

"PERUANOS VIVA EL PERU"

Estas palabras ilustres quedan grabadas a través de los años en nuestros corazones que hoy se tiñen de rojo y blanco por que son Uds., los que representan la llama encendida de la peruanidad en esta república hermana de Bolivia que hoy nos cobija.

Colonia Peruana:

El Círculo Peruano les desea unas felices fiestas Patrias llenas de armonía y felicidad.

Carlos E. Tamayo R.
PRESIDENTE CIRCULO PERUANO

PRESENCIA

La Paz, Bolivia, martes 28 de julio de 1987

Edición de Homenaje al Perú

3ra. SECCION 8 PAGINAS

TRES ★★★ ESTRELLAS
Singani de Primera
Extra Fino
DE UVA SELECCIONADA
DISTRIBUYE
HANSA Ltda.

Sudamericano de Tenis

Brasil y Argentina pasaron a semifinales

Bolivia fue eliminada de la Copa de Naciones

TRES ★★★ ESTRELLAS
Singani de Primera
Extra Fino
DE UVA SELECCIONADA
DISTRIBUYE
HANSA Ltda.

Tenis en el mundo

MADRID, 28 (EFE).- Los resultados completos de los partidos de Copa Davis de tenis disputados este fin de semana fueron los siguientes:

GRUPO MUNDIAL

- CUARTOS DE FINAL:				
Frejus (Fra)	Francia	1	Suecia	4
Caracas	Paraguay	2	España	3
Nueva Delhi	India	4	Israel	0
Brisbane (Aus)	Australia	4	México	1
- SEMIFINALES (2 AL 4 OCTUBRE):				
En España	España - Suecia			
En Australia	Australia - India			
- PERMANENCIA:				
Zagreb (Yug)	Yugoslavia	3	Gran Bretaña	0
Hartford (USA)	Estados Unidos	2	Alemania F.	3
Praga	Checoslovaquia	5	Argentina	0
Seúl	Corea del Sur	2	Italia	2 (x)

- Descienden: Gran Bretaña, Estados Unidos, Argentina y

ZONA AMERICANA

- SEMIFINALES:				
Edmonton (Can)	Canadá	2	Ecuador	3
Santiago de Chile	Chile	2	Brasil	3

- Final: Ecuador-

ZONA ASIATICA

- SEMIFINALES:				
Bangkok	Tailandia	1	Nueva Zelanda	4
Tian Jin (Chi)	China	3	Japón	2

- Final: Nueva Zelanda-China.

ZONA EUROPEA A

- SEMIFINALES:				
Valkenswaad (Hol)	Holanda	1	URSS	4
Haskovo (Bul)	Bulgaria	0	Suiza	5

- Final: Unión Soviética-Suiza.

ZONA EUROPEA B

- SEMIFINALES:				
Oporto (Por)	Portugal	1	Austria	4
Aarhus (Din)	Dinamarca	3	Rumania	2

- Final: Austria-Dinamarca.
(x) Falta Eultimo partido individual.

Programa general de partidos

La comisión técnica del Torneo Sudamericano de Tenis hizo conocer ayer el programa general de partidos que se disputará hoy, desde las 12.00 horas, por la Copa de Naciones, damas y varones.

Estos encuentros corresponden a la fase semifinal y se jugarán en las instalaciones del Club Tenis La Paz.

DAMAS

Argentina jugará con el equipo ganador entre Uruguay y Chile que se celebrará por la mañana.

Brasil con el plantel ganador entre Perú y Paraguay.

VARONES

También los encuentros correspondientes a varones, que disputarán la Copa Venezuela, empezarán a las 12.00 horas.

Argentina enfrentará a Venezuela.

Brasil jugará con Colombia.

FINALES

Las finales por la Copa de Naciones, damas y varones, se celebrarán desde mañana a partir de las 9.00 horas, informaron los miembros del comité técnico y de prensa.

INDIVIDUALES

Por otra parte, se informó que el torneo individual, también con participación, de los diez países se efectuará desde el próximo jueves de acuerdo a un programa de partidos dispuesto por la comisión correspondiente.

ENTUSIASMO.- Las jugadoras chilenas expresaron que efectuarán una buena campaña en el certamen sudamericano. Las trasandinas mostraron mucho entusiasmo durante la primera fecha.

Resultados de ayer

Estos fueron los resultados que se registraron ayer al efectuarse la primera fecha del Torneo Sudamericano de Tenis en las instalaciones de La Florida.

COPA URUGUAY DAMAS

Argentina venció a Venezuela por 2-1 en singles; Inés Gorrochategui, de Argentina, ganó a la venezolana Marvi Francesa por 6-2, y 6-2. Eleandra Vigilante sometió a la argentina Astrid Parlaghy por 6-4 y 7-5.

DOBLES DAMAS

La colombiana Natalia Gómez venció a la peruana Heidi Heck por 6-3 y 6-3. Gianfranca De Berchelle ganó a la colombiana Carolina Hadad por 6-4 y 6-3.

La brasileña Roberta Burzagli se impuso a la ecuatoriana María Icaza por 6-1 y 6-1. La brasileña Sumara Pasos ganó a la ecuatoriana María Robert 6-4 y 6-2.

VARONES

En la categoría 14 años, varones singles, estos fueron los resultados: Argentina 3 Uruguay 0. Moretti, de Argentina, venció a Elula, de Uruguay por 6-1 y 6-0.

G. Ré, de Argentina, venció a Rodríguez de Uruguay por 6-1 y 6-4. Venezuela ganó a Paraguay 2-1. Zabala de Venezuela, superó a Borgoño, de Paraguay, por 6-4 y 7-5. Jiménez de Venezuela, a Danel de Paraguay por 6-7 y 7-5.

Brasil ganó a Ecuador 2-1. Ferrero, de Brasil, venció a Ramos, por 6-0 y 6-4. Morejón, de Ecuador, a Uchda, de Argentina por 6-1 y 6-3.

Por otra parte, Rodríguez de Colombia, se impuso a Ramírez de Perú, por 6-2 y 6-2. Gutiérrez de Colombia, a Cornejo de Perú, por 6-1, y 7-5. Estos resultados corresponden a singles.

DOBLES DAMAS

La pareja argentina Gorrochategui-Fater derrotó a la venezolana Francesa-Marra por 6-3 y 7-5. Brasil: Burzagli-Pasos a la pareja ecuatoriana formada por Robert e Icaza.

La dupla peruana De Berchelle-Hadad derrotó a Guerrero-Gómez por 6-2 y 6-1.

BOLIVIA

La pareja chilena Carla Rosi-Loreto Barriga derrotó a la nacional Cecilia Ampuero-Gabriela Calderón, por 6-4 y 7-6. En singles, Cecilia Ampuero ganó a la chilena Loreto Barriga por 6-4 y 7-5. La chilena Carla Rosi venció a la boliviana Gabriela Calderón por 6-2 y 6-2.

EN VARONES

Los bolivianos perdieron ayer ante los chilenos. Mariano Zabala ganó al nacional Carlos Paz por 6-4 y 7-5. Maxi Jiménez derrotó a Gonzalo Flores por 6-1 y 6-3. Los partidos de dobles masculinos se jugarán hoy por la mañana.

VARONES DOBLES

Garat y Moretti, de Argentina, vencieron a los uruguayos Rodríguez y Elola por 6-3 y 6-3. Los venezolanos Zabala y Pompinali ganaron a los uruguayos Borgoñón y Daut por 6-2 y 6-3. Los brasileños Ferrero y Saliola derrotaron a Morejón y Misle por 6-0 y 6-2.

BUEN DESEMPEÑO.- La jugadora Cecilia Ampuero, izquierda, tuvo ayer un buen desempeño al derrotar, por la mañana, en singles a la chilena Loretto Barriga. Pero no pudo actuar de la misma forma en dobles junto a Gabriela Calderón. Las bolivianas fueron derrotadas por las chilenas y de esta manera quedaron al margen de la Copa de Naciones

Cecilia Ampuero:

"Es necesario adquirir mayor experiencia"

La jugadora Cecilia Ampuero, de Bolivia, realizando una notable actuación venció ayer a la chilena Loreto Barriga por 6-4 y 7-5 exponiendo sus innegables condiciones para la práctica de esta disciplina.

Esta victoria la alcanzó en el marco de la Copa de Naciones, en singles, pero en dobles, Cecilia Ampuero y Gabriela Calderón fueron derrotadas por las jugadoras chilenas Loreto Barriga y Carla Rosi.

EXPERIENCIA

Cecilia Ampuero, 14 años, dijo: "Es necesario adquirir mayor experiencia para jugar de igual a igual con las deportistas de las naciones del continente sudamericano, ya que ellas están compitiendo constantemente y esta situación les permite adquirir personalidad, temperamento y convicción para actuar en certámenes internacionales con posibilidades de éxito".

PRACTICA, PRACTICA

La jugadora boliviana, que dijo presente con orgullo en la Copa de Naciones en nombre del país, fue calificada como una tenista de gran futuro". Cecilia logrará notables campañas, muy pronto, en torneos internacionales", señalaron en forma coincidente varios dirigentes y los entrenadores del equipo Bolivia, Ricardo Bilbao y Juan Carlos Trigo.

Aficionados, nivel técnico, Cóndor de los Andes, nervios, alegría, tristeza...

Buena cantidad de aficionados presenciaron ayer los partidos que se disputaron en las instalaciones del Club Tenis La Paz. Por la mañana saludaron eufóricos la victoria de Cecilia Ampuero, pero por la tarde se quedaron con las pretensiones de seguir festejando victorias bolivianas, ya que la dupla, Ampuero-Calderón, fue derrotada por las chilenas.

-0-0-0-0-0-0-0-0-0-0-0

Las jugadoras bolivianas actuaron nerviosas. Perdieron puntos vitales. Les falta mayor solvencia para disputar torneos internacionales. Sin embargo, los dirigentes calificaron de importantes las actuaciones de las representantes bolivianas.

-0-0-0-0-0-0-0-0-0-0-0

Las delegaciones asistentes pusieron de relieve la topografía de la zona de La Florida, a tiempo de manifestar que la ciudad de La Paz, es una ciudad extraña, dulce, apacible y llena de encantos.

-0-0-0-0-0-0-0-0-0-0-0

La mayoría de los jugadores expresó su deseo de conocer el lago Titicaca. Los dirigentes visitantes también señalaron su optimismo por conocer lugares históricos de La Paz.

Aficionados:

"Se debe apoyar al tenis nacional"

Los aficionados que asistieron ayer a la primera jornada del Torneo Sudamericano de Tenis manifestaron que el tenis boliviano merece todo el apoyo de las autoridades y de los dirigentes deportivos.

Jorge Terán, sostuvo: "El tenis es cierto que es un deporte ... practicado por un sector privilegiado, pero esta situación no le puede impedir, que reciba el apoyo del gobierno, autoridades y dirigentes, es necesario que este deporte, alcance nivel internacional y luego ingrese al campo popular".

Fanny de Aramayo, profesora, dijo: "Creo que el tenis boliviano ha progresado en los últimos años, entonces esta es la hora para fortificarlo y proyectarlo a planos estelares. Está visto que a los jugadores nacionales les falta mayor experiencia internacional, la experiencia se consigue precisamente saliendo afuera, con competencias internacionales".

Carmen Rojas, economista: "Es mi deporte preferido, mis hijos juegan al tenis constantemente, es un deporte que le permite a quienes lo practican alcanzar una buena personalidad, a ser fuertes y contar con amigos sanos y llenos de vida".

VENCIO.- La jugadora colombiana Natalia Gómez venció ayer a la peruana Heidi Heck por 6-3 y 6-3 en el marco de la primera fecha del torneo Copa de Naciones.

Argentina y Brasil pasaron a encabezar el torneo Sudamericano de Tenis al vencer a Uruguay y Ecuador, respectivamente, en individuales y dobles por naciones (o equipos), que se disputa en las canchas del Club de La Paz, de esta capital.

Por su parte, Cecilia Ampuero salvó el honor del equipo boliviano, en esta primera confrontación, al derrotar a la chilena Loretto Barriga por 6/4 y 7/5.

En el primer individual, el argentino Moreti venció al uruguayo Elola 6/1 y 6/0. Por su parte, Ré, también de Argentina, se impuso a Rodríguez de Uruguay, 6/1 y 6/4. En dobles la pareja Garat-Moreti, de Argentina, derrotó el binomio uruguayo Rodríguez-Elola 6/3 y 6/3.

El brasileño Ferretro venció al ecuatoriano Ramos 6/0 y 6/4, y Morejón, de Ecuador, a Uchda, de Brasil, 6/1 y 6/3. En dobles, la pareja brasileña se impuso a los ecuatorianos Misle-Morejón por 6/0 y 6/2.

Con estos resultados Argentina y Venezuela jugarán una de las semifinales y Brasil con Colombia disputarán hoy la otra semifinal en varones.

En damas, Argentina espera al ganador entre Chile y Uruguay y Brasil espera al vencedor entre Perú y Paraguay, para disputar la semifinal en damas.

ACTUACION BOLIVIANA

En esta primera confrontación, la actuación de nuestros representantes fue irregular. La única que estuvo a la altura de los tenistas que participan en este torneo fue, sin duda alguna, Cecilia Ampuero quien salvó el honor de Bolivia al vencer a Loretto Barriga, de Chile, por 6/4 y 7/5.

En cuanto a Gabriela Calderón, que fue presa fácil para la chilena Rossi, no fue ni la sombra de anteriores actuaciones. Estuvo desubicada y desconcentrada. Fue un día pésimo para nuestra jugadora. Ojalá que mejore para sus próximos compromisos. La chilena Rossi, necesitó sólo 45 minutos para derrotar a Gabriela Calderón por 6/2 y 6/2.

En dobles, inexplicablemente la pareja boliviana Ampuero-Calderón perdió el punto de oro cuando todo hacía suponer que estando en ventaja de 4/1 y 40-30, y con el servicio a favor, iba a consolidar su juego pero perdió el set, favoreciendo al binomio chileno Barriga-Rossi quienes finalmente se impusieron por 6/4. en el segundo set ocurrió una situación similar, claro que el juego fue más parejo, por lo menos hasta el 6-6. Sin embargo en el "tea breack" las bolivianas cuando estaban en ventaja de 5-4 se hicieron cuando una bola enviada por una de las chilenas dio en la cinta de la red dando la sensación de que esa bola se quedaba en cancha chilena pero ante el asombro de las bolivianas y público esa bola cayó (muerta) en cancha nacional y de esta manera llegó el 5-5 para finalmente las chilenas anotarse el 7/6.

VARONES

En relación a la actuación de los varones, poco o nada para comentar. Por ejemplo, Gonzalo Flores perdió fácilmente ante el venezolano Maxi Jiménez 6/1 y 6/2. El boliviano que estuvo en un mal día no se pudo encontrar asimismo. Era todo un atado de nervios. Parecía que la raqueta la tenía "amarrada" a su brazo, no podía desprenderse de ella para entrar en su juego, al que nos tiene acostumbrados Gonzalo Flores estuvo en síntesis: desconocido. Este comentario no resta, de ninguna manera, el buen triunfo del venezolano Maxi Jiménez.

Por su parte, Carlos Paz que estuvo más cerca del triunfo tuvo que ceder a la superioridad del venezolano Mariano Zabala ante quien cayó vencido por 6/4 y 6/4. En este encuetro, una vez más, el triunfo que todos esperaban no pudo ser. En el primer set Paz se imponía 4-1 (sin comentarios) para perder 6/4. Lo mismo sucedió en el segundo set. Cuando ganaba 4-2 y 40/30 Carlos Paz comete doble falta en su servicio para luego perder el set por 6/4.

Ojalá que en los próximos compromisos nuestros representantes mejoren su juego (RCV).

PERU.- Heidi Heck, de Perú, es una de las buenas jugadoras que participan en el Torneo Sudamericano de Tenis que se celebra en las instalaciones del Club Tenis La Paz. Ayer tuvo un traspié perdió ante la colombiana Natalia Gómez.

WILSTERMAN .- Equipo de Wilsterman de Cochabamba, que perdió en su debut, de local, ante Oriente Petrolero. El domingo jugará en La Paz frente a Bolivar.

Petrolero inscribió nómina de 25 jugadores

COCHABAMBA, 27 (PRESENCIA).- El club Petrolero que se apresta a intervenir en el certámen liguero 1987 que se inició ayer, habilitó ante la Liga Profesional de Fútbol, la nómina de 25 jugadores con los cuales participará en el mencionado certámen nacional de fútbol.

La nómina de jugadores es la siguiente: JUan Bernuncio, Willy Jiménez, Julio Perez, Antonio Diez Canseco, Miguel Angel Bengolea, Alberto Ayala, Wilson Cortés, Julio Cardona, Fernando Chavarría, Omar Delgadillo, Juan Carlos Farell, José Guzmán, Augusto Guillén, Miguel Gil, Lucio Hinojosa, Jaime Lima, Wilfredo Molina, Berthy Rocha.

También integran la nómina de Petrolero Víctor Hugo Velasco, Ramiro Portugal, Patricio Quiroz, Edwin Salvatierra, Juan Carlos Suezo, José Tártalo, Juan Pablo Parada.

Petrolero debutará el miércoles frente al club Aurora en el estadio Felix Capriles.

Entre tanto el primer equipo dirigido técnicamente por Luis Terán, reinició hoy su preparación a partir de las 9 de la mañana, con una sesión de trabajo físico continuada, luego con fundamentos técnico-tácticos. El entrenador Terán busca la definición del equipo que cumplirá el primer partido frente a Aurora.

Los petroleros, que realizaron una prolongada etapa de preparación, esperan bastante confiados su participación en el certámen, porque consideran que el trabajo ha sido positivo y debe comenzar a rendir los frutos que esperanz los miembros del directorio, cuerpo técnico y plantel de futbolistas.

A propósito de los directivos de Petrolero, se hallaban abocados a la solución de los problemas contractuales de los jugadores Rocha, Molina, farel, y Guillén y de esa forma tener todo solucionado a nivel Institución-Jugadores, para comenzar el certámen liguero.

SAN JOSE.- Otro debut desafortunado, pues empató de local frente a Ciclón. Los hinchas de Oruro, exigen un mejor rendimiento de su representante en la Liga del Fútbol Profesional Boliviano.

"SEAMOS" tuvo éxito en movilización deportiva

El Sistema Educativo Antidrogadicción y Movilización Social (SEAMOS), envió a la redacción de PRESENCIA una carta haciendo conocer los resultados positivos que alcanzó la campaña deportiva que se llevó a cabo el pasado domingo 19 de julio en las calles y avenidas de La Paz.

Parte de la carta de la campaña "SEAMOS" dice: "Estamos seguros que el éxito obtenido en esta movilización deportiva se ha debido en gran medida a vuestra participación, sin cuyo concurso no habríamos podido lograr los resultados alcanzados".

"La respuesta de personas u organizaciones como la suya y de la comunidad en general nos animan a continuar con nuestras proyecciones y esfuerzos que van dirigidos a la comunidad sobre el peligro potencial que significa el uso indebido de drogas".

Aurora con dificultades para habilitar jugadores en la Liga

COCHABAMBA, 27 (PRESENCIA).- Dirigentes del club Aurora se encuentran realizando los trámites de inscripción y habilitación de jugadores, poco antes del final del plazo para ese cometido. Aurora jugará el miércoles frente a Petrolero en el inicio de su participación en el certámen '87.

Los dirigentes de Aurora proporcionaron la lista de jugadores que fueron inscritos, de los cuales, algunos no fueron habilitados por no tener toda la documentación en órden, estimándose que en el transcurso de la semana se podrá culminar con el trámite.

Aurora, para la presente temporada contará con los siguientes jugadores: Carlos Vidal, Germán Saavedra, Efraín Carvajal, Juan Carlos Quispe, Ruben Flor Vera, Severino Romero, Fernando Alba, Henry Mercado, Julián Fontana, Mario Ledezma, Ricardo Villazón, Nivardo Rojas, y Carlos Meneses propiedad del club.

Los jugadores inscritos que provienen de otros clubes son: William Troncoso, Ronald Becerra, Omar López, José Rivero, Aldo Góngora, Orlando Vallejos, Oscar Paniagua, Lucas Méndez, Juan Antezana, Ernesto Vargas, José Antonio Parada, y los argentinos Ramón Leiva y Jorge Bacas recientemente contratados por el directorio de Aurora.

Con relación a estos dos últimos jugadores de Aurora, en la Federación Boliviana de Fútbol se informó que aún no llegaron los pases internacionales que debe otorgar la AFA en favor del club Aurora, siendo por tanto, poco probable la actuación de estos jugadores el miércoles frente a Petrolero.

Por su parte el equipo de fútbol que dirige José Carlos Trigo reinició esta tarde su preparación en el complejo deportivo propiedad del club. El técnico aún no definió el plantel que enviará para el juego con Petrolero debido a que aún no tenía la certeza de que jugadores podría disponer.

Ahora, al igual que Petrolero, aguarda con mucha expectativa el partido que se jugará el miércoles en el estadio Felix Capriles. Los celestes tuvieron una etapa muy corta en su preparación, tan es así, que hacen pocos días recién fueron incorporados jugadores como Fontana, Méndez y otros valores jóvenes que se formaron en la escuela de fútbol Enrique Happ.

SIDA y boxeo

NEW YORK, 27 (AP).- La comisión de boxeo del estado de Nueva York estudia la posibilidad de dar guantes a segundos y árbitros para estar preparados contra un adversario que en cualquier momento puede subir al cuadrilátero: El SIDA.

Aún cuando el proyecto ha encontrado cierta resistencia, principalmente de entrenadores, es menos combatido que el intento de la comisión de hacer obligatorio para los pugilistas una prueba anti-SIDA antes de las peleas.

"Los guantes de plástico serán gratuitos y su uso, inicialmente, voluntario", dijo José Torres, expugilista de origen puertorriqueño, presidente de la comisión y autor del plan.

"Las estadísticas muestran que la mayoría de las víctimas heterosexuales de SIDA son negros e hispanos pobres, un sector que es precisamente la cantera de los buenos pegadores", dijo.

La iniciativa tiene precedentes en algunos estados. En Nueva Jersey, vecino de Nueva York, el uso de guantes por los hombres de esquina y árbitros está vigente hace varios meses.

Torneo liguero

AFA no facilita pedido de pases

COCHABAMBA, 27 (PRESENCIA).- La Liga Profesional de Fútbol, mostró preocupación por la lardanza en la respuesta, de la Asociación de Fútbol Argentino (AFA), a las solicitudes hechas mediante la Federación Boliviana de Fútbol (FBF), para pases internacionales de algunos futbolistas que pretenden jugar en el fútbol boliviano.

La preocupación nace, especialmente por los jugadores Alvarez y Lamparelly para el club Always Ready de La Paz.

De acuerdo a la reglamentación del certamen, los clubes podrán habilitar a sus jugadores con 48 horas de anticipación antes de la realización del primer partido.

El único club que aún no inscribió a sus jugadores es Blooming de Santa Cruz que recién debutarán en este certamen el próximo domingo.

REAL SANTA CRUZ .- No tuvo fortuna en su debut. Su técnico, Andrés Prieto, renunció y Real está en procura de contratar a un nuevo entrenador.

APOYO AL DEPORTE: La empresa IMBEX LTDA. anunció ayer que su actividad será incrementada en próximos días con flamantes movilidades.

IMBEX, es una de las pocas entidades que colabora con el deporte, especialmente el automovilismo. Punto alto para esta joven empresa.

CRITICAS.- Armando Paravicini (izquierda), criticó duramente a los responsables del mal estado del Circuito Bolivia que fue escenario, el pasado domingo, de una nueva competencia nacional de automovilismo. Paravicini dijo que el circuito fue "un peligro mayor para los competidores".

Críticas de Paravicini:

Circuito no estuvo en buenas condiciones

"El escenario donde se corrió el domingo las "Seis horas del Valle", no estuvo apto para una competencia automovilística, inclusive debido a las pésimas condiciones de mantenimiento la prueba corría el riesgo de ser aplazada. Es lamentable que las autoridades de Cochabamba no hayan hecho nada, por el contrario, pusieron en peligro la vida de todos los participantes. Los coches de Franulic y Rocha que tienen buen sistema de amortiguación quedaron totalmente destruidos por el pésimo estado de la ruta, y para la próxima carrera tendrán que realizar urgentes reparaciones", fueron las expresiones del titular de la Asociación Deportiva de Volantes de La Paz.

CIRCUITO FADERPA LTDA.

Quedó plenamente confirmada la realización del circuito Las Tres Horas Faderpa Ltda., en la zona de El Alto.

Hoy a las 15.30 se realizará una importante reunión con el ejecutivo de las empresas Vanguard y Faderpa Ltda., para ultimar los detalles.

MISA DE SALUD

El ex-campeón nacional de automovilismo, Armando Paravicini tendrá el 31 del presente una misa de salud en conmemoración al cuarto año del grave accidente que tuvo en oportunidad de la carrera Vuelta a La Paz.

Un 31 de julio de 1983 el varias veces campeón nacional tuvo un desgraciado accidente que le costó una larga y penosa recuperación de más de seis meses.

El Rvdo. Padre Giussepe Rossi será el encargado de ofrecer la misa.

Están invitados amigos personales, pilotos de La Paz y familiares del caballeroso deportista.

GANADORES.- Armin Franulic y Armando Monasterios, ganadores de la última competencia nacional de automovilismo que se cumplió el pasado domingo en el Circuito Bolivia de la ciudad de Cochabamba.

A. Quilla:

"Tengo fe, conquistaré el título"

El boxeador boliviano Alberto Quilla realizó ayer una intensa práctica para llegar en excelentes condiciones al combate por el título sudamericano de los livianos juniors frente a Faustino Barrios, argentino, quien posee la corona sudamericana.

El combate pactado a 12 asaltos se efectuará el próximo viernes en el coliseo cerrado Ciudad de La Paz, desde las 20.00 horas, según la información proporcionada por César Gonzales, responsable de la organización de la pelea.

Alberto "Rocky" Quilla, sostuvo: "Me siento dispuesto a efectuar una notable pelea, tengo fe en mis fuerzas, tengo confianza en las intensas fases de preparación que tuve para buscar el título sudamericano".

Faustino "Comando Barrios" declaró ayer: "Mucha gente me habla de la calidad de Quilla, de sus fuertes golpes y de sus pretensiones para conquistar el título, pero la corona es mía y la retendré cuantas veces sea posible"

VENTA DE ENTRADAS

Buena cantidad de aficionados adquirieron ayer sus entradas en las instalaciones del coliseo cerrado Ciudad de La Paz. El boleto para general cuesta 6 bolivianos, para ringside 12 bolivianos.

EXPECTATIVA

A medida que se acerca la fecha de realización del combate crece la expectativa por presenciar la pelea profesional por el título sudamericano.

Básquetbol

Litoral se impuso a The Law: 97-77

Litoral se impuso anoche a The Law, en el principal partido del campeonato oficial de básquetbol de La Paz, por la cuenta de 97 a 77.

Mejoró el rendimiento del equipo ganador en el segundo tiempo, por cuanto en el primero, hubo equilibrio de fuerzas. La ventaja para los tricolores, tras los 20 primeros minutos, era de 43 a 40.

En otro partido, también de varones, Universitario sometió a The Strongest por 94 a 65 (44-35), y fue, relativamente, un triunfo cómodo.

En el único partido de damas, jugado anoche en el Coliseo Cerrado, Gimnasia y Esgrima superó ampliamente a Colonia por 62 a 38 (38-18).

El campeonato oficial del básquetbol paceño, continuará mañana con tres partidos programados, según informó el presidente del Comité Técnico, Carlos Cossio, quien añadió que la fecha del viernes será suspendida (por realizarse un festival de boxeo internacional), y se programarán partidos para el sábado por la tarde.

Anunció, por otra parte, que desde la próxima semana, serán programados sólo dos partidos por fecha.

FEDERACION

Se reunió anoche la Federación Boliviana de Básquetbol, y aprobó la nómina de clubes campeones, varones, que se clasificaron para las finales a desarrollarse en Tarija. San Juan de Tupiza, Kennedy-Oriental, La Salle de Cochabamba y Azul de Sucre lograron su clasificación. A estos equipos se sumará Litoral como último campeón y Codetar como anfitrión.

La fase final de este campeonato nacional de clubes campeones se desarrollará del 19 al 23 de agosto próximo en Tarija.

BASQUETBOL.- Equipo de The Law (foto superior izquierda), integrantes de Colonia (abajo) que participan en el torneo oficial de básquetbol. A la derecha una incidencia del juego que ganó Litoral a The Law, anoche en el Coliseo Cerrado.

Cuba aspira ganar 200 medallas

LA HABANA, 27 (AP).- Cuba, la segunda potencia del deporte continental, aspira ganar 200 medallas en los Juegos Panamericanos de Indianápolis que se iniciarán el 8 de agosto, según técnicos de ese país.

El presidente del Comité Olímpico de Cuba, Manuel Gonzáles Guerra, considera que su país dominará el boxeo, beisbol, esgrima, levantamiento de pesas y voleibol masculino y femenino, además de lograr honores en otras disciplinas.

Estados Unidos, según los técnicos cubanos, obtendrá el mayor número de preseas en estos Panamericanos.

La delegación cubana a los Juegos Panamericanos será de más de 400 personas, incluyendo técnicos y personal de apoyo.

Volibol

Chaco y Cid La Paz juegan esta noche

Los equipos femeninos de Chaco Petrolero y Cid La Paz jugarán hoy en el primer partido de la jornada de volibol que se realizará en la cancha "A" del Coliseo Cerrado ciudad de La Paz a partir de las 19.00 horas.

El equipo de Chaco Petrolero es el líder del campeoanto de primera división damas mayores, mientras que el conjunto de Cid La Paz descendió en la clasificación general después de haber sido derrotado dos veces.

En el segundo partido, se enfrentarán los planteles masculinos de Naviana y Franz Tamayo. El sexteto de Naviana encabeza las posiciones en el campeonato de primera de honor varones. Y el equipo de Franz Tamayo tuvo un leve repunte, la pasada semana, al lograr una importante victoria sobre el conjunto de Gimnasia Esgrima.

A partir de las 20:30 jugarán los sextetos masculinos de Cid La Paz e IDEPP. El equipo de Cid La Paz está realizando una interesante campaña en la presente temporada del volibol ya que logró victorias importantes y comparte el liderato de su división con el sexteto de Naviana.

El conjunto de IDEPP intentará rehabilitarse hoy ante Naviana para sumar dos nuevas unidades que le permitan ascender en la clasificación del torneo.

Liga del Penal de San Pedro convoca a torneos

La Liga Dpeortiva del Penal de "San Pedro" dio a conocer las convocatorias, para la presente gestión, de los campeonatos de fulbito, ajedrez, pelota paleta y tenis de mesa que se inaugurarán el próximo 31 de agosto con la asistencia de los jugadores profesionales de fútbol Ramiro Castillo y Carlos Borja.

El campeoanto de fulbito fue denominado "Heidy Bohme de Duran", esposa del ministro del interior, Juan Carlos Duran. Ese torneo se realizará en las categorías honor, especial y mutual.

Los diferentes campeonatos se disputarán en las canchas del penal de "San Pedro" a partir del día viernes.

PREMIOS

Los premios que se entregarán a los ganadores de los diferentes campeonatos serán financiados por los internos, con los fondos que se recauden por el derecho de inscripción.

La Liga Deportiva del "Penal de San pedro" está reconocida por la Secretaría General del Deporte y la Juventud, pero hasta la fecha no recibió ningún tipo de ayuda para llevar adelante los campeonatos que se realizan en el penal.

The Strongest contrató ayer al jugador Alfredo Méndez

Aprobaron precios para mañana

ALFREDO MENDEZ.- Nuevo integrante de The Strongest. Firmó ayer con el club y realizó su primera práctica an Achumani. Puede ser un buen aporte al renovado The Strongest '87.

Alfredo Méndez Rivera, es el nuevo integrante del club The Strongest, que concretó ayer su incorporación, tal como anticipó ayer la "2da. de PRESENCIA".

El jugador, cochabambino, 25 años de edad, 75 kilogramos de peso, 1.75 de estatura, manifestó su satisfacción por integrar un club grande del país.

"Me siento muy feliz de integrar este equipo, que cuenta con jugadores de mucha experiencia, y es una responsabilidad que sabre cumplirla", dijo Méndez.

El jugador que practica fútbol desde hace 8 años, comenzó en la escuela de fútbol Enrique Happ, y los años 1981 y 82 militó en Independiente Unificada de Potosí. ("Mi entrenador allí fue Eulogio Vargas", recordó Méndez).

Después pasó a los registros de Aurora y luego a The Strongest.

Se desempeña como marcador de punta, aunque también cumple las funciones de marcador central. "Siempre juguè en la defensa, y hoy (ayer) tuve oportunidad de entrenar por vez primera con mi nuevo equipo", dijo.

TRABAJO

El entrenador del plantel, Juan Farías, manifestó que hoy determinará el equipo titular que enfrentará mañana al club Always Ready.

"Panichelli está lesionado, y esperaremos el informe médico. Estamos confrontando algunas dificultades, pero ya tenemos un equipo base, y queremos debutar en la Liga con una victoria", dijo Juan Farías.

El entrenador se mostró conforme con la nueva contratación de The Strongest y dejó entreabierta la posibilidad de efectuar alguna otra incorporación más.

ALWAYS READY.- Norberto Fernández, director técnico de Always Ready, y su preparador físico, Francisco Sandoval, observan el trabajo que cumple el jugador Lamparelli.

Pruebas de bicicross se correrán el domingo

Los organizadores del Campeonato Departamental de Bicicross informaron ayer que la cuarta competencia, válida para el ranking local, se realizará el domingo 1º de agosto en el circuito de Achumani.

En esa prueba participarán niños y jóvenes distribuidos en ocho categorías según la edad. Para cada categoría se estableció un recorrido de acuerdo a su división.

Las pruebas de las ocho categorías se iniciarán a las 10:30. Los organizadores del campeonato de bicicross harán conocer en los próximos días las partidas para cada categoría y el ranking actual de los competidores que participaron en las anteriores pruebas.

Con relación a las inscripciones se informó que hasta la fecha se resgistraron 68 competidores

Always Ready contratará a ex-jugador de Tahuichi

El club Always Ready formalizará en próximas horas la contratación del ex-jugador de la Academia Tahuichi Aguilera, Germán Venquique, quien estuvo a prueba en el primer plantel de la institución.

Personeros de Always Ready informaron que Germán Venquique será habilitado ante la Liga Profesional del Fútbol Boliviano en próximos días.

Con referencia al jugador Wilfredo Gonzáles, se informó que también podría quedar en el equipo de Always Ready siempre y cuando se llegue a un acuerdo con el ex-integrante de Tahuichi.

Un tercer componente de la Academia Tahuichi, Marcos Rojas, retornó a la ciudad de Santa Cruz debido a que no fue tomado en cuenta por el cuerpo técnico de Always Ready.

CHARLA TECNICA

El técnico de Always Ready, Norberto Fernández, anunció que los integrantes del plantel de Always Ready se reunirán hoy para sostener una charla técnica sobre el partido que jugarán mañana frente a The Strongest.

"Con esa charla técnica concluirá la preparación para el partido de mañana", agregó Fernández.

Bolívar ahora piensa en ganar a Wilsterman

El plantel de Bolívar, que derrotó el domingo a Litoral 1-0 en el comienzo del torneo de la Liga Profesional de Fútbol, reiniciará hoy sus entrenamientos en el estadio Libertador de Tembladerani, con miras al partido del domingo ante Wilsterman en La Paz.

El equipo trabajará en dos turnos, desde las 9.30 y desde las 16.00 horas, según informó el director técnico Jorge Habegger.

"Considero que primero vamos a hacer un análisis del partido que jugamos el domingo. Eso será dentro la rutina que cumplen todos los equipos luego de una actuación", dijo Habegger.

"Estamos conscientes - añadió - que tenemos que mejorar mucho nuestro rendimiento. Tuve la oportunidad de detectar varias fallas que hay que corregirlas en forma inmediata".

Reiteró que para ser el primer partido de la Liga "el equipo no jugó tan mal". Manifestó que "dominó todo el cotejo" y que "falló cuando tuvo que definir".

El trabajo será normal durante la semana, según anunció el entrenador. "No será intenso pero tampoco liviano", dijo.

Se conoce que varios jugadores están golpeados luego del partido del domingo pero "ninguno con lesiones de consideración".

Los jugadores pasarán hoy una revisión médica para constatar si existen bajas en el plantel.

Las sesiones de hoy estarán dedicadas a la recuperación física de los jugadores y mañana comenzará la nueva tarea técnico-táctica.

Nicolás Gómez y César Silva serán habilitados por Litoral

Personeros del club Litoral informaron ayer que los pases internacionales de los jugadores Nicolás Gómez y César Silva llegarán en el curso de las próximas horas para ser habilitados en la Liga Profesional del Fútbol Boliviano.

Los dos futbolistas, de nacionalidad argentina, no pudieron jugar debido a que hasta el pasado fin de semana no se recibió en la Liga los pases internacionales.

"Una vez que llegue toda la documentación a las oficinas de la Liga, Gómez Silva serán habilitados para que puedan integrar el equipo que jugará el próximo 2 de agosto frente a Ciclón de Tarija", agregaron.

ENTRENAMIENTOS

El primer plantel de Litoral continuará hoy, en la mañana, con sus entrenamientos en la zona de Mallasa para jugar en Tarija su segundo partido del torneo liguero de la presente temporada. El pasado domingo Litoral perdió ante Bolívar por 1-0.

Con referencia a ese encuentro, los jugadores de Litoral manifestaron que "fue un error la causa de la derrota. Consideramos que se realizó un buen partido, pero no encontramos la definición cuando se presentaron las oportunidades de gol. Ahora, en Tarija, será diferente porque el equipo jugará más completo", dijeron.

THE STRONGEST.- Trabajo efectuado por The Strongest, ayer en Achumani. Eduardo Villegas y Tito Montaño, aparecen en un momento de esa práctica.

Romerito a Europa

RIO DE JANEIRO (BRASIL), 27 JUL (EFE).- El futbolista paraguayo Julio César Romero, "Romerito" anunció hoy su intención de dejar el equipo donde juega actualmente, el ex-campeón brasileño Fluminense, y aceptar propuestas de otros clubes europeos.

"Romerito" juega en el Fluminense hace cuatro años, desde que fue traspasado del Cosmos de Nueva York, y es actualmente uno de los ídolos del fútbol brasileño.

Después de tener continuos desacuerdos con los dirigentes del club brasileño, que le adeuda unos 450.000 dólares, el futbolista "guarani" afirmó que "está desilusionado con las direcciones del fútbol de Brasil, por lo que ha decidido cambiar de aires".

Todo listo para inauguración de los juegos Panamericanos

INDIANAPOLIS (INDIANA, EE.UU.) 27 JUL. (EFE).- La cuenta atrás para la inauguración de la décima edición de los Juegos Panamericanos, comenzó hoy, dijo el presidente del Comité Organizador, Mark Milles.

"Todo está virtualmente a punto" dijo Milles que anunció que los grupos de trabajo ya sólo tienen ante sí algunos detalles complementarios para terminar toda la preparación de los juegos regionales.

Los juegos Panamericanos se inaugurarán el próximo 7 de agosto en el estadio Hoosier Done, con capacidad para 60.500 espectadores, principal sede de las competiciones.

El Alcalde de Indianápolis, William Hudnut, dijo hoy que "la ciudad aceptó el reto y lo cumplió al organizar los juegos, después que Chile y Ecuador declinaron la sede regional del torneo, considerado como la antesala para la Olimpiada de Seul '88.

"Nosotros lo construimos casi todo" dijo a su vez Milles que confirmó que el presupuesto oficial aprobado por el Congreso Norteamericano, alcanza a los 25 millones de dólares para la preparación de los juegos.

La presencia de la numerosa delegación cubana se aguarda con expectativa, no sólo por su alto nivel competitivo, sino porque el Gobierno cubano boicoteo los Juegos Olímpicos de Los Angeles que se disputaron en 1984.

El Comité Organizador confirmó hoy que se aguarda la presencia de 4.920 atletas de 38 países de la región, incluidos los caribeños, que competirán en 27 disciplinas oficiales en el torneo.

Los organizadores esperan que unos 500.000 espectadores concurran a los escenarios de los juegos, donde se han acreditado 3.000 periodistas.

Se estima que las competiciones serán seguidas por unos 500 millones de teleespectadores en la región y en el mundo.

El Alcalde Hudnut dijo hoy que uno de los aspectos más importantes de la preparación, fue el rápido aprendizaje del español al que se sometieron centenares de personas que atenderán a los atletas.

La Universidad de Indiana organizó en el último semestre un total de 33 cursos intensivos de español al que asistieron parte de las 30.000 personas que se encargarán de los aspectos escenciales de los juegos.

Multitudinario recibimiento a Stephen Roche

DUBLIN, IRLANDA, 27 (AP).- La capital irlandesa se paralizó hoy cuando un cuarto de millón de personas inundó las calles para dar la bienvenida a Stephen Roche, el primer irlandés que gana la carrera ciclística Vuelta de Francia.

La principal avenida de la ciudad, D'onnell, rebosaba con la multitud que saludó el paso del dublinés de 27 años de edad. Muchos de los espectadores se tomaron el día libre para saludar a su héroe y Roche comentó bromeando: "Esta tremenda bienvenida me hace preocupar por la economía irlandesa".

El trayecto de 10 kilómetros entre el aeropuerto de Dublín y el centro de la ciudad estaba flanqueado por fileras de entusiastas, y un convoy de motocicletas policiales y tres autobuses tardaron casi media hora para recorrer 200 metros en la avenida D'onnell debido a la compacta multitud de aficionados, muchos de los cuales ondeaban al viento la bandera nacional tricolor Verde, Azul y Naranja.

Copa Libertadores

Asombra Táchira en grupo uno

CARACAS, 27 (AP).- El campeón de fútbol venezolano, Unión Atlético Táchira, encabeza el grupo uno del torneo por la Copa Libertadores de América con cinco puntos tras ganar por 3-2 al Estudiantes de Mérida, y se dispone a viajar a la Argentina para actuar en difíciles compromisos ante Rosario Central e Independiente de Avellaneda.

Táchira venció en San Cristóbal a Estudiantes con tres goles logrados en la primera etapa del partido jugado ayer en el estadio Pueblo Nuevo, donde Becerra anotó a los ocho minutos, Nieto de cabeza a los 13 y Febles también de cabeza a los 29 minutos.

En el segundo tiempo, Táchira bajó de nivel, lo que fue aprovechado por Estudiantes para anotar dos goles a través de Carvajal, y el partido concluyó 3-2 en favor de los locales.

Con ese triunfo el Táchira acumuló cinco puntos y encabeza la clasificación del grupo uno, seguido por Rosario Central con tres puntos e Independiente de Avellaneda con dos, mientras que Estudiantes cierra el cuadro sin puntos.

Táchira consiguió sus primeros tres puntos con una histórica victoria frente a Independiente de Avellaneda por 3-2, y con un empate sin goles con Rosario Central, ambos partidos disputados la semana pasada en su cancha del estadio Pueblo Nuevo, en San Cristóbal.

La victoria del Táchira fue la primera de un equipo venezolano ante uno de Argentina, y también la primera vez que un equipo local consiguió una auténtica posibilidad de pasar a la ronda siguiente de la Copa Libertadores de América.

Para integrar el "Resto de América"

Ofrecen a Maradona $us.- 160.000.--

LONDRES, 27 (AP).- El técnico del Barcelona, Terry Venables, dijo hoy que sigue empeñado en conseguir al astro argentino Diego Maradona para que juegue con el equipo "Resto del Mundo" que enfrentará a la selección de la Liga Inglesa en Wembley, el 8 de agosto.

El encuentro fue organizado para conmemorar el centenario de la creación de la Liga Inglesa, los organizadores del partido ofrecieron 160.000 dólares al argentino, pero todavía no han conseguido que se comprometa a jugar el partido.

Al anunciar los 17 jugadores que pensaba convocar, Venables, que dirigirá el Resto del Mundo, admitió que Maradona era el futbolista que los aficionados británicos más querían ver, incluso pese a que durante el mundial del año pasado en México, le hizo a Inglaterra un gol con la mano.

También les marcó el mejor gol del campeonato, en el que arrancó desde su propio campo, eludió a medio equipo inglés, arquero incluido, y mando el balón a las mallas desde corta distancia.

"Le ofrecimos mucho dinero -más de lo que nos habíamos propuesto invertir- porque sabemos lo importante que es para el público británico ver al mejor jugador del mundo" ,manifestó Venables.

Los 17 designados son: Arqueros: Rinat Dassaeu (Spartak de Moscú) y Andoni Zubizarreta (Barcelona).

Defensores: Josimar (Botafogo), Celso (Porto) Julio Alberto (Barcelona), Thomas Berthold (alemán que juega en Verona), Terry Butcher (Glasgow Rangers) y Glenn Hysen (sueco, que juega en Fiorentina).

Mediocampistas: Michel Platini (que acaba de retirarse), Alexander Zavarov (Dínamo de Kiev), Salavatore Bagni (Nápoli) y Lajos Detari (húngaro del Eintracht Frankfurt).

Delanteros: Igor Belanov, (Dínamo de Kiev), Gary Liniker (inglés del Barcelona), Paolo Futre (portugués del Atlético de Madrid), Preben Elkjaer (danés del Verona) y Diego Maradona.

Cía Imp. M. Csapek

Felicita al Sr. Armando Monasterios por la sensacional victoria alcanzada en la competencia automovilística "Las Seis Horas de Taquiña"

mazda mazda mazda

Cia. Imp. M. Csapek S. A.

Calle Federico Zuazo 1717 - Telfs. 352212 - 328538 - 323690 Casilla 440 - La Paz

Calle Cañoto 100 - Telf. 39449 Santa Cruz

Comenzaron torneos intercolegiales

VOLIBOL.- Incidencia del partido que protagonizaron ayer las selecciones de Instituto Americano y Don Bosco por el Campeonato Intercolegial de Volibol. El certamen proseguirá hoy con otros encuentros que se desarrollarán en la cancha de la Asociación de Volibol de La Paz.

Americano se impuso a Don Bosco en Volibol

Instituto Americano superó ayer a Don Bosco, al cumplirse la primera fecha del campeonato intercolegial de volibol en la cancha "B" del Coliseo Cerrado.

Instituto Americano ganó por dos "chicos" a uno en el encuentro que se llevó a cabo por la primera división de honor varones. Los parciales fueron de 14-16, 15-8 y 15-8.

Los "americanos" se repusieron luego de haber perdido el primer set del partido y lograron ganar las siguientes canchas para volcar el resultado final a su favor.

En el otro cotejo de la división, San Antonio derrotó sin dificultad a San Ignacio por dos "chicos" a cero. Los parciales fueron de 15-2 y 15-13.

Iniciaron la primera fecha del volibol intercolegial dos compromisos por la primera división de honor damas.

En el primer encuentro, Chevaliere se impuso a Lourdes por dos canchas a cero. Los parciales fueron de 15-7 y 15-5.

En el otro partido de damas, Instituto Americano superó ampliamente a Saint Andrews con parciales de 15-3 y 15-2.

Una regular cantidad de espectadores presenció la jornada inaugural del volibol escolar. Los estudiantes que llegaron a apoyar a sus representaciones, alentaron permanentemente e hicieron fuerza por sus colores, animando la tarde deportiva intercolegial.

Hoy se cumplirá una nueva fecha, la segunda, del campeonato intercolegial de volibol, en la cancha de la Asociación de Volibol La Paz (final Junín).

Los partidos programados para la oportunidad corresponden a la segunda división de honor damas: Los Andes jugará ante Sagrados Corazones, Anglo Americano enfrentará a Santa Teresa y, finalmente, American School será rival de Amor de Dios.

GANADOR.- Plantel del Colegio Instituto Americano que ayer venció a su similar de Don Bosco, en el inicio de los campeonatos intercolegiales de volibol.

BASQUETBOL DESDE HOY

Comenzará hoy el campeonato intercolegial de básquetbol en la cancha "B" del Coliseo Cerrado, con tres partidos programados para la primera división de ascenso. La jornada se iniciará a las 13.30 horas.

En el primer partido, en varones, American School jugará con el Instituto Americano Fiscal.

Posteriormente, en damas, se medirán las selecciones escolares de Amor de Dios e Inglés Católico.

El último partido de la primera fecha del torneo intercolegial de básquetbol lo disputarán Instituto Americano e Ingavi.

DEPORTE ESCOLAR EN PRESENCIA

Comenzaron ayer los campeonatos de la Asociación del Deporte Estudiantil de Formación de La Paz, en las canchas del Coliseo Cerrado, con la participación de los colegios particulares de nuestra ciudad.

Luego de salvar algunas dificultades, finalmente comenzaron los torneos con mucho retraso y con la ausencia obligada de los colegios y escuelas fiscales que no participarán, mientras el magisterio fiscal no solucione sus problemas con el Gobierno.

Ayer se llevaron a cabo partidos de fútbol de salón y volibol, en las canchas "C" y "B", respectivamente, del Coliseo Cerrado.

"Nos costó mucho iniciar los campeonatos de la presente temporada. Se presentaron muchos problemas que retrasaron el calendario del deporte escolar previsto para la presente gestión", dijo Abel Alvarez, presidente de la Asociación del Deporte Estudiantil de Formación de La Paz.

"Lamentablemente - añadió - no contamos con la participación de los colegios y escuelas fiscales que confrontan problemas que obligan a la suspeción de sus actividades".

"Nos hemos visto obligados a comenzar los torneos con la participación de los colegios particulares porque debemos conformar nuestras selecciones que intervendrán en los juegos nacionales que están programados para el mes de septiembre".

Abel Alvarez solicitó la colaboración de las autoridades deportivas y reiteró la invitación para los colegios y escuelas fiscales que tengan posibilidades de participar en los torneos, se aproximen a la secretaría de la entidad, en el estadio Hernando Siles.

FUTBOL DE SALON.- Incidencia del partido que protagonizaron Instituto Bancario y La Salle. Ganaron los primeros fácilmente en el comienzo del Torneo Intercolegial de Fútbol de Salón.

Fútbol de Salón:

Victoria de San Calixto sobre San Francisco: 3-1

San Calixto derrotó a San Francisco por tres goles a uno, al cumplirse ayer la primera fecha del Campeonato Intercolegial de Fútbol de Salón para la principal categoría, en la cancha "C" del Coliseo Cerrado.

San Calixto, con un juego más ordenado, aprovechó las pocas situaciones de gol que se le presentaron.

El primer tiempo concluyó empatado, sin goles, después que ambos equipos protagonizaron un juego tímido y sin proyección ofensiva.

San Francisco, que dominó gran parte del partido, no capitalizó ese dominio y al final tuvo que resignarse con el resultado en su contra.

Sólo en el segundo tiempo, los dos equipos buscaron desequilibrar las cifras y San Calixto se llevó la mejor parte.

En otro encuentro, Instituto Bancario dio fácil cuenta de La Salle, venciéndolo por seis goles a uno.

Bancario, más motivado y empleando un juego hábil y rápido, eliminó por completo el esquema táctico de La Salle que poco pudo hacer para evitar la goleada.

Sólo tres de los cinco partidos programados para ayer se disputaron. En menores, Los Andes y San Antonio se adjudicaron los puntos por las ausencias de Inglés Católico y Loretto, respectivamente.

En el otro partido de la división, Franz Tamayo y San Ignacio igualaron a cuatro goles.

Fue el encuentro más parejo que finalizó con un resultado justo para ambos equipos que lucharon permanentemente en procura de la victoria.

La segunda fecha del campeonato de fútbol de salón se cumplirá mañana en el mismo escenario, con el siguiente programa:

American School vs. San Marcos, Adventista Miraflores vs. Mariscal de Zepita, Loretto vs. Los Andes, Germán Busch vs. San Luis y Topáter vs. Hugo Zitta.

Sudamericano de Tenis

Bolivia eliminada de la Copa Uruguay

— Brasil y Argentina pasaron a semifinales

Box

Crece expectativa por pelea Quilla-Barrios

Se iniciaron torneos intercolegiales

SUDAMERICANO DE TENIS.- El boliviano Carlos Paz fue derrotado ayer por el venezolano Mariano Zabala por 6-4 y 7-5 al iniciarse ayer los encuentros del Torneo Sudamericano de Tenis, Copa de Naciones.

DE WILSTERMAN.- Félix Vera y Harry Veizaga, integrantes de Wilsterman S.A., equipo que interviene en el Torneo de la Liga Profesional del Fútbol Boliviano. Los "rojos" serán rivales el domingo, de Bolívar, en la segunda fecha del campeonato.

Bolívar: Ahora piensa en Wilsterman

Litoral habilitará a Silva y Gómez

The Strongest contrató al defensor Alfredo Méndez

Always contratará al ex-tahuichi Bonquique

SINGANI koctelero de Guadalquivir

PRESENCIA DEPORTIVA

Responsable: Julio D. Lazarte

La Paz, Bolivia, martes 28 de julio de 1987

SINGANI koctelero de Guadalquivir