Manaco ...por supuesto
47 AÑOS CALZANDO AL PAIS!!!

PRESENCIA

MATUTINO FUNDADO POR HUASCAR CAJIAS K. EL 28 DE MARZO DE 1952
AÑO XXXVI- No. 10.367- LA PAZ,BOLIVIA,JUEVES 2 DE JULIO DE 1987- 40 PAGINAS- Bs 1.--

Manaco ...por supuesto
47 AÑOS CALZANDO AL PAIS!!!

Gobierno contará con $us 1.000 millones para la reactivación

Estos recursos fueron comprometidos con organismos multilaterales para proyectos específicos y productivos.

INICIARON NEGOCIACIONES.- La Alcaldía de La Paz y la Compañía Bolivia de Energía Eléctrica iniciaron ayer negociaciones para asegurar el futuro energético del departamento de La Paz. El Lic. Ronald Mc Lean, David Michel presidente y Kenneth Lyons gerente general de COBEE encabezaron las conversaciones oficiales.

Fuentes responsables aseguraron ayer a PRESENCIA que el gobierno contará con más de 1.000 millones de dólares para la ejecución del plan de reactivación, en varios rubros de la producción, con prioridad en los sectores de transportes, comunicaciones, minería, agroindustria, agricultura e industria, en general.

La reactivación se hará sobre la base de la estabilización, sin sacrificar la estabilidad y precios para un crecimiento económico y el desarrollo de los sectores productivos.

La fuente aseguró que los créditos están comprometidos y sólo falta poner en ejecución el proceso de reactivación con definiciones claras y concretas. El documento será aprobado hasta el viernes de esta semana.

La fuente responsable manifestó que lo que va a hacer el gobierno es agilitar los recursos comprometidos de organismos financieros y gobiernos amigos. También se agilitarán recursos disponibles para el sector privado y establecer nuevos recursos para el capital de trabajo.

Aseguró que los recursos para la contraparte boliviana también están contemplados en el decreto de reactivación y destinados para los proyectos que serán ejecutados.

Ministro de Industria y comercio

El estado buscará aumentar la capacidad productiva instalada

Se llegará a tipo de cambio real "sin aumentar el valor nominal"

"En términos generales, la política de reactivación económica, que aprobará el gobierno la próxima semana, busca, en primer lugar, aumentar el uso de la capacidad productiva instalada, y, luego, incrementarla, para lograr competitividad de la producción nacional, tanto en precios como calidad, en el mercado nacional e internacional".

La explicación la hizo el ministro de Industria y Comercio, Fernando Moscoso, quien ratificó que el próximo lunes se reunirá el gabinete para aprobar el decreto de reactivación del aparato productivo.

Durante este tiempo, según Moscoso, el gabinete económico se abocó a dar dirección y sentido a las diferentes variables que componen la reactivación y, al mismo tiempo, definir las tácticas y estrategias para llevar adelante esta política.

En procura de mejorar la calidad de la producción nacional, se vio la necesidad de mejorar la tecnología utilizada por el sector productivo, y para fomentar el cambio se presentarán al Congreso Nacional proyectos sobre modificaciones impositivas no arancelarias, que graven menos a un tractor que a un automóvil de lujo.

Respecto al alto costo de los productos nacionales, comprobaron que una parte del alza de costos son los elevados intereses bancarios.

En este contexto, se hizo un inventario de los recursos con que cuenta el estado y se analizaron disposiciones que permitan la rebaja del costo financiero, porque esperan que, al disminuir los intereses, pueden bajar los precios de los productos, con la cadena consecuente (bajan los precios, aumenta la demanda, que al mismo tiempo exige mayor producción, lo que deriva en incremento de fuentes de trabajo, y así, sucesivamente).

Siempre en el marco de los precios, consideraron en el análisis de la política de reactivación, los costos de algunos servicios que presta el estado, como la energía eléctrica y el transporte, viendo la forma de rebajarlos, sin que signifique subvención.

Alcanzada la competitividad de la producción nacional, tanto en precios como en calidad, se debe ver la forma de exportarlos, porque el mercado nacional es pequeño, y el país necesita generar divisas.

En este sentido, el mayor incentivo es tener un tipo de cambio real, el mismo que se alcanzará sin subir el tipo de cambio nominal vigente actualmente.

Moscoso explicó que el tipo de cambio real se establece por la división del tipo de cambio nominal con el índice de precios de los no transables. Si se logra la rebaja en los precios de los productos no transables (electricidad, tasas de interés, tarifas de transporte), se puede lograr un tipo de cambio real, sin que se modifique el tipo de cambio nominal.

Finalmente, se tiene, en el paquete de la reactivación, un incentivo a las exportaciones, mediante la habilitación de Certificado de Reintegro Impositivo, equivalente al 10 por ciento del valor de las exportaciones.

El ministro de Industria reiteró que estos planteamientos y otros dirigidos a otras áreas de actividad serán analizados el próximo lunes por el gabinete general, para aprobarlo definitivamente.

Para lucha contra el narcotráfico

Comunidad internacional apoyará a Bolivia con 205 millones de dólares

El informe fue presentado ayer por el embajador de Bolivia en Estados Unidos, Fernando Illanes.

Se reunirán los cancilleres de Perú y Bolivia

Los ministros de Relaciones Exteriores de Bolivia y Perú, Guillermo Bedregal y Alan Wagner, respectivamente, se reunirán entre el 12 y 14 de julio próximo, en Puno, con el propósito de realizar una evaluación de los programas de integración binacional y planes de desarrollo de fronteras, previstos en una declaración conjunta anterior.

Bedregal dijo que en la agenda se contempla, como punto fundamental, el tratamiento de programas binacionales de desarrollo en zonas de influencia del lago Titicaca.

"Se trata de hacer, también, un seguimiento de los compromisos que concretamos en oportunidad de la llegada del canciller Alan Wagner a Bolivia", dijo [illegible] especificar que entre [illegible] puntos, están también el transporte y [illegible] rutas de comunicación.

Wagner estuvo el 15 de [illegible] del año anterior en La Paz.

El embajador de Bolivia en Estados Unidos, Fernando Illanes, calculó ayer en $us. 205.000.000 el monto financiero concretado ante la Organización de Naciones Unidas, la Comunidad Económica Europea, la administración Reagan y otros gobiernos, que expresaron su disposición de apoyar las acciones contra el narcotráfico, en Bolivia.

El monto requerido por el plan trienal de gobierno para la lucha contra el narcotráfico y la sustitución de cultivos de coca ha sido calculado por el gobierno en $us. 300.000.000.

Illanes dijo: "El financiamiento comprometido nos hace pensar que tenemos suficientes recursos como para arrancar con el plan. Se ha trabajado con carácter previo a la conferencia de Viena y, también, en aquella reunión, logrando los éxitos que habíamos previsto".

El diplomático boliviano conversó ayer con el presidente Víctor Paz Estenssoro, sobre tres temas específicos que los consideró importantes: La política de la negociación de la deuda pública externa privada en los Estados Unidos, el decreto de reactivación económica y la ejecución del plan trienal antinarcóticos.

Con referencia al primer punto consideró que el proceso de renegociación está en su fase de conclusiones."Se busca llevar adelante un programa de recompra de nuestra deuda internacional privada que será reestructurada en las próximas semanas".

"Se trata de presentar las ideas y lograr la aprobación de sugerencias para desarrollar las acciones que corresponden",dijo respondiendo a preguntas de los periodistas.

Explicó, asimismo, que en el tratamiento de los anexos planteados al programa trienal boliviano "han surgido algunos problemas en los Estados Unidos, cuando era considerado por el congreso norteamericano. Sin embargo, la firma de los documentos se producirá en los próximos días".

Consideró que el plan boliviano de lucha y erradicación de los cultivos de coca tiene aceptación internacional, porque está reforzado por un convenio que firmó el gobierno con dirigentes de la Central Obrera Boliviana y de organizaciones campesi-

(Pasa a la pág. 8)

Régimen chileno reinició allanamientos masivos en barrios obreros de Santiago

por Federico Quilodrán

SANTIAGO DE CHILE, 1 (AP).- Centenares de policías y soldados rodearon entre anoche y esta mañana cinco suburbios populares de Santiago, allanaron selectivamente hogares y detuvieron a unas 50 personas, entre ellas sacerdotes, en una acción que provocó la protesta del cardenal Juan Francisco Fresno.

El ministro de interior, Ricardo García, justificó los allanamientos y dijo que se continuarán realizando "en cuanto sea indispensable y necesario" para prevenir actos terroristas. No dio detalles.

Esta es la primera vez en lo que va del año en que el gobierno del presidente Augusto Pinochet reinicia los allanamientos masivos, que eran frecuentes a fines de 1984.

El cardenal Fresno se solidarizó con los afectados y dijo que los allanamientos también incluyeron recintos de la Iglesia.

"Hago un reclamo público y formal sobre estos hechos", dijo el prelado en una declaración. Añadió que el Vicario de la Solidaridad, obispo Sergio Valich, presentará el reclamo ante las autoridades.

Fresno calificó los allanamientos como "dolorosos" y "vejatorios".

Las autoridades no informaron de la cantidad de detenidos, pero versiones periodísticas indicaron que llegaban a medio centenar.

En los allanamientos anteriores han sido arrestados millares de personas y tanto la Iglesia Católica como organismos de derechos humanos han protestado.

Los allanamientos se iniciaron anoche y se prolongaron varias horas hasta pasada la medianoche. Esta mañana y durante unas dos horas fue cercada por unos 2.000 efectivos policiales y militares la población de Yungay, al sureste de Santiago, y al menos cinco personas fueron arrestadas, según informes eclesiásticos.

Entre los detenidos figura Aníbal Matus Rodríguez, dirigente de las comunidades cristianas de base del sector. Abogados de la vicaría de la solidaridad de la Iglesia Católica dijeron que interpondrán recursos de amparo por los cinco detenidos.

Entre los detenidos se encuentra también el pintor retratista Antonio Olea Cáceres, cuya esposa denunció

(Pasa a la pág. 8)

Director de Ganadería del MACA

Actual existencia de ganado bovino podría triplicarse

En el mercado internacional, a Bolivia se la considera como "endémica de fiebre aftosa".

En Bolivia hay, actualmente, 5.650.000 cabezas de ganado bovino, pero con algunas mejoras en la infraestructura y la comercialización, podría llegarse por lo menos a 15.000.000 de cabezas.

Esa afirmación la hizo el director general de Ganadería del Ministerio de Asuntos Campesinos y Agropecuarios, Ciro Justiniano, al añadir que, lamentablemente, el país no puede exportar libremente su producción ganadera porque es considerado, a escala internacional, como "endémico de fiebre aftosa".

En una entrevista con PRESENCIA, Justiniano explicó diversos problemas de la Dirección de Ganadería, y las funciones que cumple como cabeza del sector, al normar y fiscalizar todos los aspectos concernientes a la pecuaria nacional.

GANADO BOVINO

En el país, actualmente hay 5.650.000 cabezas de ganado bovino, de las cuales el 80% están ubicadas en Beni, Santa Cruz y la zona del Chaco.

En el departamento del Beni, se estima que existen 2.545.000 cabezas; en Santa Cruz, 1.050.000 cabezas.

Bolivia tiene capacidad para triplicar su actual existencia de ganado bovino, utilizando las mismas regiones productoras, con los consiguientes beneficios para el país y los mismos productores.

Consultado sobre las causas que dificultan incrementar esta ganadería, Justiniano indicó que existen problemas que deben ser solucionados previamente.

Se carece de un adecuado sistema de comunicación entre las zonas productoras y los posibles centros de consumo; se deben poner en práctica políticas de sanidad animal; habilitar adecuadas líneas de crédito; y mejorar la tecnología utilizada.

En las actuales condiciones, los más perjudicados son los productores y los consumidores de la carne bovina. Así, se tiene que del actual precio en el mercado de La Paz, menos del 50% va a manos del productor, pues el resto se distribuye entre intermediarios y transportistas.

El torillo comercializado ahora debe tener 3 años, y pesa unos 170 kilogramos. Con mejoras en la tecnología y sanidad, se pueden alcanzar en 2 años y medio, entre 220 y 240 kilogramos.

GANADO CAMELIDO

Por otra parte, el director de Ganadería del MACA indicó que en el país existen aproximadamente 2.000.000 de cabezas de llamas y unas 400.000 de alpacas.

Aclaró que no son considerados como ganado camélido la vicuña ni el huanaco, porque "no se los explota como animal doméstico".

La ganadería camélida, en el país, podría ser considerada como "la cenicienta", porque es la que menos atenciones recibió hasta el momento.

La actual existencia tiene un costo superior a los 100.000.000 de dólares, porque cada cabeza está valuada en unos 50 dólares, lo que

(Pasa a la pág. 8)

Plata y zinc

COMIBOL considera alentadora la producción en San Vicente

Autoridades de la Corporación Minera de Bolivia consideran que la producción de minerales de plata y zinc, en San Vicente, dependiente de la Empresa Subsidiaria Quechisla, es alentadora y que se cumplirá con la producción de 115.000 onzas troy de plata y 345 toneladas métricas finas de zinc, mensualmente.

El gerente general, Gonzalo Barrientos, realizó una inspección el sábado; a su retorno, destacó las relaciones entre la empresa, técnicos y trabajadores de San Vicente, donde se iniciaron las actividades productivas la anterior semana. Dijo que está asegurado el suministro de pulpería, así como la dotación de materiales y herramientas.

Barrientos entregó una computadora al ciclo medio del Colegio San Vicente. Dijo que está destinada "a una juventud genuinamente minera, que vive alejada de los centros urbanos, por lo que es deber de COMIBOL llevar hasta ellos el avance de la ciencia y la cultura."

El gerente de la empresa minera estatal visitó también San José "que está produciendo 95.000 onzas troy de plata y 345 TMF de plomo, a partir del 5 de junio."

[S]obre distribución de regalías petroleras

[C]oncluyó reunión entre comités [c]ívicos de Santa Cruz y Beni

[SAN]TA CRUZ 1 (PRESENCIA).- Con acuerdos [...] como esenciales, concluyó la conversación [...] regalías petroleras entre comisionados del Beni [...]a Cruz, encabezados por los respectivos presi[...] de los comités cívicos.

[...] charlas iniciadas anteayer, se constituyeron en [...]meras que se realizaron desde que en marzo pa[...] problema de regalías petroleras se tornó con[...] y en un distanciamiento entre ambos depar[...]tos.

[No ob]stante, se mantuvieron contactos en procura de [...] partes se pudieran reunir para analizar con[...]nte los antecedentes y causas del problema, [...]ras a encontrar una solución satisfactoria para [...] que es lo que acaba de hacerse aquí, en Santa [...]

[Segú]n se sabe, el departamento del Beni reclama a [Santa] Cruz su participación en un tres por ciento del [...] por ciento que este último distrito percibe por con[cepto] de explotación de hidrocarburos, en base a una ley del año 1.938 y acuerdos anteriores de sus representantes.

Dicha participación resulta una compensación que el Estado debió dar, a principios del presente siglo, al departamento del Beni, en base a un tratado con el Brasil, cuando éste país se anexó al territorio del Acre, por lo que asignó a Bolivia un monto de dinero para construir una ferrovía que haga posible la interconexión del territorio beniano con un puerto navegable en el río Madera.

De entonces a esta parte se dieron muchos factores negativos para el cumplimiento de ese proyecto, especialmente de parte del gobierno central, con lo que se provocó una postergación de los derechos del Beni, lo cual desemboca en el tratado de Petrópolis de 1.938 y la construcción de la ferrovpía Corumbá-Santa Cruz.

Es en ese año cuando se dicta la ley de participación del Beni en las regalías de hidrocarburos que corres-

(Pasa a la pág. 8)

NUEVA CAPITAL ARGENTINA: Dos antiguos cañones que apuntan hacia Viedma, cruzando el Río Negro, que separa las dos ciudades gemelas, Carmen de Patagones y Viedma. Las dos ciudades fueron consolidadas por el Congreso argentino como la nueva capital del país, en lugar de la actual Buenos Aires. Se calcula que en tres años podrá comenzar su funcionamiento como capital. (Carmen de Patagones, Argentina, radiofoto AP).

Iglesia colombiana se pronuncia contra guerrilla y narcotráfico

POR JAVIER BAENA

BOGOTA, 1 (AP).- Las guerrillas izquierdistas han hecho presencia en un 80 por ciento del territorio colombiano mientras el narcotráfico se extiende como una mancha de aceite provocando violencia y descomposición moral, denunció la Iglesia Católica.

En un documento entregado al presidente Virgilio Barco ayer por una delegación de la Conferencia Episcopal que actualmente está reunida aquí, la Iglesia ofreció su mediación para buscar un consenso nacional que permita afrontar los problemas generados por el crecimiento de la violencia guerrillera y los delitos derivados del narcotráfico, dijo Monseñor Héctor Rueda Hernández, presidente de la conferencia.

Según el estudio eclesiástico la guerrilla comenzó a extenderse en áreas periféricas de colonización, pero actualmente está estrechando el cerco hacia las grandes ciudades de la parte central del país.

En Colombia actúan cinco guerrillas principales que, según los cálculos de los Servicios de Inteligencia del Estado, tienen alrededor de 6.000 hombres empuñando las armas.

Durante el primer semestre del año murieron 1.093 personas como consecuencia de la violencia desatada por las guerrillas, los narcotraficantes y los "escuadrones de la muerte" aparentemente organizados por gentes amenazadas por los insurrectos.

ORTEGA EN PANAMA.- El presidente de Nicaragua Daniel Ortega, que realizó una breve visita a Panamá, habló de su participación en una próxima conferencia de paz en Centroamérica. El presidente Ortega en la ocasión aparece flanqueado por su ministro de Relaciones Exteriores y el viceministro de Defensa de Nicaragua (Panamá, Radiofoto AP)

Colombia: Ejército frustra la ocupación guerrillera de Popoyán

POPAYAN, (COLOMBIA), 1 (EFE).- El ejército y la policía informaron hoy que lograron frustrar una ocupación guerrillera de la ciudad colombiana de Popayan, Capital del Departamento de Cauca, situada a 566 kilómetros al sur de Bogotá.

Unidades de inteligencia encontraron documentos, planos y otros papeles del Movimiento 19 de Abril (M-19), con detalles de la ocupación y del secuestro de importantes personalidades políticas y de la administración local.

El comandante de la VII Brigada del Ejército, General Camilo Zúñiga, informó que los documentos precisaban cómo se iban a cerrar las vías de acceso a Popayán, se indicaban puntos críticos de control militar rutas de penetración, y salida de las columnas guerrilleras, localización de bancos y dirección de posibles rehenes

El M-19, de orientación izquierdista y nacionalista, había bautizado la operación con el nombre "Popayán, 450 años" y a juzgar por los detallados planos de bancos, buscaba resultados económicos, además del golpe político de ocupar una ciudad de cien cincuenta mil habitantes.

Las autoridades militares indicaron que ya tomaron todas las medi[das] de seguridad necesar[ias] para evitar que el ataque [se] produzca, en el caso de [que] el M-19 intente realizar [la] operación a pesar de ha[ber] perdido el factor sorpres[a].

El M-19 nació a p[rin]cipios de la década pasa[da] entre sus acciones [...] espectaculares figura [la] ocupación del Palacio [de] Justicia, en Bogotá, [...] dos años, en operación [que] provocó la muerte de [...] centenar de personas [y] negarse el gobierno a [ne]gociar y ordenar al ej[ército] que contratacase.

Bajan ingresos de Colombia por exportaciones de café

BOGOTA, 1 (EFE).- Los ingresos colombianos por exportación de café cayeron en un 44,3 por ciento durante los primeros cinco meses de este año en relación con el mismo período de 1986, informó hoy el Departamento Nacional de Estadísticas (DANE).

El descenso, sin embargo, fue compensado con un aumento del 42 por ciento en las exportaciones no tradicionales, debido principalmente a los hidrocarburos.

A causa de la baja del precio del café en los mercados internacionales, de enero a mayo de 1987 Colombia tuvo ingresos por 768 millones de dólares, frente a los 1.380 millones registrados en los mismos cinco meses del año anterior.

En febrero, marzo y abril de 1986 la libra de café colombiano (454 gramos), se cotizaba a más de 2,30 dólares mientras que hoy está a pocos centavos, por encima del dólar.

Según los especialistas, el exceso de oferta subsiguiente a la gran cosecha mundial de la campaña 1987-88, de casi seis millones de toneladas, sigue presionando los precios a la baja.

Colombia es el segundo productor mundial de café, después de Brasil, y la cosecha 87-88 se estima en 10,5 millones de sacas de 60 kilogramos (680.000 toneladas)

Los principales clientes del café colombiano son Alemania Federal (32 por ciento del total de las exportaciones del grano) y Estados Unidos, (22 por ciento)

Colombia, según el DANE, ha logrado equilibrar la caída de los ingresos por café con un aumento de las exportaciones nuevas que subieron de 711 a 1.099 millones de dólares en los períodos indicados.

El principal aumento se debe a los hidrocarburos, cuyas ventas de enero a mayo del 87 sumaron 428 millones de dólares.

En conjunto, los ingresos colombianos por exportaciones cayeron un 15 por ciento, bajando de 2.096 a 1.777 millones de dólares.

En cuanto a importaciones el DANE señaló un aumento de 6,7 por ciento en los primeros cinco meses del 87respecto al mismo período del 86, pasando de 1.537 a 1.640 millones de dólares.

El ministro de Minas, Guillermo Perry, pronosticó que en 1988 el petróleo será para Colombia la mayor fuente de divisas.

Durante las últimas décadas el café ha sido el principal producto colombiano de exportación, llegando en algunos años, a aportar más del ochenta por ciento de las divisas del país.

Hoy en la historia

POR ASSOCIATED PRESS

Hoy es jueves, 2 de julio, el día 184 de 1987. Faltan 182 días para que finalice el año.

Acontecimientos salientes en esta fecha:

455.- Giserico, Rey de los Vándalos, entra en Roma y la saquea durante catorce días.

1502.- Un violento huracán destruye Santo Domingo, la primera ciudad levantada por los españoles en América.

1566.- Fallece el astrólogo francés Miguel de Nostradame más conocido por el nombre latino de "Nostradamus".

1657.- Dinamarca ataca a Suecia, que ya se encontraba en guerra con Rusia, Polonia y Austria.

1751.- El Rey español Fernando VI firma un decreto prohibiendo las congregaciones de francomasones.

1778.- Fallece en Francia Juan Jacobo Rousseau.

1800.- Unificación de Irlanda a Inglaterra y Escocia.

1860.- Se funda la ciudad rusa de la Vladivostock, cercana a la frontera con Corea.

1886.- Se funda la Academia Chilena de la Lengua.

1895.- Muere en Buenos Aires (donde había nacido en 1842) el doctor Ignacio Pirovano, considerado el primer cirujano de América del Sur.

1904.- En Bandenweiler, Alemania, fallece el escritor ruso Anton Chejov.

1915.- Fallece en París, Porfirio Díaz, que había sido presidente de México por treinta años.

1940.- Se establece en Francia el llamado "Gobierno de Vichy" con el Mariscal Petain a la cabeza.

1941.- China rompe relaciones con Alemania, Italia, y Japón.

1954.- Las fuerzas francesas deben evacuar el Delta del Río Rojo en Indochina.

1969.- El secretario general de la ONU, U Thant, hace un llamado para que se prohiban las armas químicas.

1976.- Se reunifican Vietnam del Norte y del Sur.

NATALICIOS DEL DIA

Hernan Hesse, escritor alemán (1877-1962) - sir William Bragg, científico británico (1862 - 1942).

LLOYD AEREO BOLIVIANO S.A.M.

LA PAZ JUEVES 2 DE JULIO DE 1987

SALIDAS			LLEGADAS		
VLO.841	Santa Cruz	Hrs.07:00	VLO.800	Cochabamba	Hrs.07:40
VLO.811	Cochabamba	Hrs.08:30	VLO.901	Miami	Hrs.08:20
VLO.811	Santa Cruz	Hrs.08:30	VLO.901	Panamá	Hrs.08:20
VLO.811	Sucre	Hrs.08:30	VLO.901	Santa Cruz	Hrs.08:20
VLO.811	Tarija	Hrs.08:30	VLO.918	Santa Cruz	Hrs.10:00
VLO.907	Santiago de Chile	Hrs.09:30	VLO.918	Cochabamba	Hrs.10:00
VLO.918	Lima	Hrs.11:00	VLO.943	Santa Cruz	Hrs.12:55
VLO.943	Arica	Hrs.14:00	VLO.943	Tarija	Hrs.12:55
VLO.917	Cochabamba	Hrs.16:35	VLO.943	Cochabamba	Hrs.12:55
VLO.917	Santa Cruz	Hrs.16:35	VLO.917	Lima	Hrs.15:35
VLO.944	Santa Cruz	Hrs.17:10	VLO.908	Santiago de Chile	Hrs.15:45
VLO.902	Santa Cruz	Hrs.19:00	VLO.944	Arica	Hrs.16:10
VLO.902	Manaos	Hrs.19:00	VLO.808	Sucre	Hrs.18:20
VLO.902	Caracas	Hrs.19:00	VLO.808	Cochabamba	Hrs.18:20
VLO.902	Miami	Hrs.19:00	VLO.846	Santa Cruz	Hrs.19:35

INFORMACIONES ADICIONALES A LOS TELEFONOS: 367711/12/13 DE LUNES A VIERNES Y 371020/21/22/23/24/25 SABADOS, DOMINGOS Y FERIADOS.

LLOYD AEREO BOLIVIANO S.A.M.
TUS PROPIAS ALAS

URGENTE

Se cita a todos los Acre[edo]dores Ahorristas, Depositante[s] y Cuenta Correntistas d[el] Banco de Crédito Oruro, a [la] reunión que se efectuará el d[ía] Jueves 2 de Julio a horas 18:0[0] P.M. en el Hotel Milton Illamp[u] 1123 a objeto de toma[r] decisiones importantes.

Se tomará Nota de los asistentes.

La Paz, 30 de junio de 1987
LA COMISION LA PAZ

GUIA PROFESIONAL

MEDICOS

Dr. DANIEL ELIO-CALVO
GASTROENTEROLOGO DE ADULTOS Y NIÑOS
ECOGRAFIA - ENDOSCOPIA
Av. Ecuador, pasaje Quito 640, Teléf. 372331, Dom. 371002, Urgencias 320844. (1 julio al 31 de julio/213487)

Dr. SAID CAMPOS SUBIETA
Comunica su nueva residencia en la Ciudad de Cochabamba. Consultorio Edificio Alba II Mezzanine (Heroinas 0165 y Ayacucho) Hs. 15:00 - 19:00. Teléfono Consultorio 23031. Teléfono Domicilio 45629 (5 junio-4 julio (1209929)

CENTRO MEDICO DE ESPECIALIDADES "LA PAZ"
Avenida 6 de Agosto Nº 2380 Tel. 343261 Buscamóvil 810136-8
-GINECOLOGIA-MASTOLOGIA. Dr. Edgar Tapia Arroyo Especializado en Glándulas Mamarias
-CIRUGIA GENERAL Y GASTROENTEROLOGIA. Dr. Edgar Lederma Gálvez
-PEDIATRIA Y NEONATOLOGIA Dr. Alfredo Rodríguez Vargas.
-NEUROLOGIA Y NEUROCIRUGIA. Dr. Edgar Arene Rada.
-TRAUMATOLOGIA Y ORTOPEDIA. Dr. Alberto Romero Cruz.
-CIRUGIA PLASTICA Y ESTETICA. Dr. Ricardo Ayala Rojas.
-ANATOMIA PATOLOGICA Y CITOPATOLOGIA Dr. Alonso Padilla Villalta.
-LABORATORIO CLINICO E INMUNOLOGICO Dr. Jaime Quintanilla Aguirre.

Dr. GUILLERMO SUAREZ TEJADA, MEDICO-UROLOGO. Enfermedades y cirugía de riñones, vejiga, próstata, etc. Venéreas. Problemas sexuales. Urología Infantil. Consultorio: Edif. Cine Monje Campero. Primer Piso. Telf. 326703. Domicilio: Telf. 785617. Consultas de 16 a 20 horas.

DR. ALFREDO RAMIREZ TORRICO Cirujano urólogo. Estudios de Especialización Universidad de Chile, Cirugía y enfermedades de riñones, vejiga, próstata, genitales e infertilidad. Enfermedades venéreas y sus complicaciones. Avenida Camacho 1377 2do. piso Of. 4. Telefonos 357219 y 364817. Horario: Días particulares de 16 a 19. Sábados de 11 a 12. (16-5 Julio/213483)

CONSULTORIO UROLOGICO
ENFERMEDADES DE RIÑONES, VEJIGA, URETRA, PROSTATA, ETC., VENEREAS.
DR. ORIHUELA MONTERO DE (15 A 18)
DR. RAFAEL ORDUELA NICOLAU DE (18 A 20).
AV. ARCE 2081 EDIF. MONTEVIDEO 2DO. PISO TELF. 326183 (12-10 AGT/213484)

CENTRO DIOCO DE PIEL
Edif. Cámara Nal. de Comercio, Tel. 375315.
Dr. JOHNNY DE LA RIVA GUZMAN
ENFERMEDADES DE PIEL VENEREAS
Vitiligo - Psoriasis
Caída de cabellos, Transplante e Implante de pelos, Seborreas, Crio-Laserterapia, Manchas de la Piel. CIRUGIA, LIPOASPIRACION, Lipo-implante. (18-4 Julio/213486).

Dr. PEDRO YAKSIC FERAUDY
PEDIATRA NEONATOLOGO
Atiende en el EDIFICIO MARISCAL DE ZEPITA
Bloque B Of. 209 Av. Mariscal Santa Cruz - Pasaje Peatonal de 15 a 20 Horas.
Teléfonos Consultorio 369523. Domicilio 371570. Busca Móvil 320844 - 321636
Favor reservar hora

"ESTERILIDAD MATRIMONIAL"
Dr. JAIME FERNANDEZ VALDES
GINECOLOGO
Inseminaciones Artificiales. Estudios Seminales. Maternidad. Cirugía Especializada. Edificio COSMOS Piso 11. El Prado frente al Hotel Plaza, Teléfs. 377914-354714. Buscapersonas 387990. (2 junio/16 junio/213)

Dr. H. RODRIGUEZ SERRANO
Nuerocirujano-Neurólogo
(Member of American Association of Neurological Surgeons)
De regreso de EE.UU, y Canadá atenderá en forma permanente. Diagnóstico de enfermedades nerviosas. Tomografía computarizada y Electroencefalografía. Traumatismos. Accidentes vasculares cerebrales. Tumores cerebrales. Cefaleas. Neuralgias. Parkinson. Aneurismas. Hernias de disco. Ciáticas, etc. Niños y adultos.
Reservar hora Telf: 327826 Consultorio Av. Camacho 1323 2º piso.
Emergencias Buscamóvil: Telf: 320844-321636-327582
Domicilio: Telf: 792256 - 792040
Casilla correo: 6143 - La Paz - Bolivia
(17-16 julio/213485)

LABORATORIOS

Dr. RUBEN TEJADA ANDRADE. Laboratorios de análisis clínico "Roux". Análisis de Sangre en general, bioquímica, orinas, heces. L.C.R., jugos gástricos y duodenal, pruebas de embarazo, parasitológicos y bacteriológicos. Dirección: Edif. Mariscal de Zepita Av. Mariscal Santa Cruz Nº. 861. Esq. Pasaje peatonal Bloque "A" 2do. piso. Of. 201 (entre plazas San Francisco y Pérez Velasco). Tels. Lab. 324528. Tel. Dom. 321122 - Casilla 2665.

Como MEDICO le convienen !
Las Páginas Amarillas
Con ellas, más personas estarán cerca de usted.
La GUIA MEDICA de las Páginas Amarillas, como en las grandes ciudades del mundo, está en los 70 mil ejemplares de la GUIA TELEFONICA.
¡ El último eslabón publicitario !
redinal s. r. l. 363339

BECAS OFRECIDAS POR EL GOBIERNO BRITANICO

El Gobierno Británico ofrece becas a profesionales bolivianos que trabajan en el sector público.

Las becas para postgrado son en las siguientes ramas:
- Medicina
- Inglés (para profesores de Universidades y Normales)
- Ingeniería

Los requisitos son:
- Poseer Título Profesional en Provisión Nacional
- Pasar un examen de inglés de un nivel aceptable
- Trabajar en una entidad gubernamental por lo menos 2 años antes de postular a la beca.
- Los médicos necesitan tener por lo menos 2 años de experiencia en medicina general y un año en la especialidad de su elección. Los 3 años se computan a partir de la Extensión del Título en Provisión Nacional.
- Los candidatos deben estar entre los 25 y los 40 años.

Los interesados deberán presentarse a la Embajada Británica, Av. Arce Nº 2732 para llenar un cuestionario y posteriormente, en caso de cumplir con los requisitos, serán entrevistados.

EMBAJADA BRITANICA
26 DE JUNIO DE 1987
LA PAZ

MINISTERIO DE TRANSPORTES Y COMUNICACIONES
SERVICIO NACIONAL DE CAMINOS
CONVENIOS DE PRESTAMO BID Nº 483/OC-BO Y 755/SF-BO
LICITACION PUBLICA INTERNACIONAL Nº 21/85
CONSTRUCCION DE LA CARRETERA "QUIQUIBEY-YUCUMO"
ACTUALIZACION DE DOCUMENTOS DE LAS EMPRESAS QUE SE PRESENTARON A LA PRECALIFICACION DE EMPRESAS CONSTRUCTORAS

Habiendo el Gobierno de Bolivia obtenido Crédito del Banco Interamericano de Desarrollo para la construcción de un tramo de 41,50 Km. de longitud entre el Río Quiquibey y el Río Yucumo de la carretera La Paz - Puerto Salinas, se invita a las Empresas Constructoras nacionales y extranjeras legalmente constituidas de los países miembros del Banco Interamericano de Desarrollo, que se presentaron a la Precalificación en fecha 25 de julio de 1985, a actualizar sus documentos que les permitan precalificarse para tomar parte en el llamamiento a propuestas para la construcción del mencionado proyecto.

El proyecto consiste en la construcción de un camino de doble vía a nivel de subrasante estabilizada con grava triturada y la construcción de puentes con una longitud aproximada de 250 mts.

El período de construcción se estima en 24 meses calendario.

Las empresas que se presentaron a la precalificación el 25 de julio de 1985, deberán recoger la Enmienda Nº 1 a los términos de referencia para la precalificación y el cuadro de puntaje del Departamento Administrativo, División Servicios Generales del S.N.C. a partir del 29 de junio de 1987.

El plazo de presentación de los documentos actualizados para la precalificación será hasta el día miércoles 29 de julio de 1987 a horas 11:30 a.m. en las oficinas de Asesoría Legal del S.N.C. Avenida 20 de Octubre Nº 1829, La Paz, Bolivia.

En la misma fecha a horas 15:00, en el salón de reuniones del Servicio Nacional de Caminos, se procederá a la apertura de sobres en reunión de la Honorable Junta de Licitaciones para Ejecución de Obras del Servicio Nacional de Caminos.

Las empresas que hubieran sido precalificadas como resultado de la presente Convocatoria, estarán habilitadas para presentar propuestas para la construcción del tramo "Quiquibey-Yucumo".

La Paz, junio de 1987
SERVICIO NACIONAL DE CAMINOS

Ing. Ricardo Flores C.
DIRECTOR EJECUTIVO S.N.C.

AGENDA

PRESENCIA Av. Mariscal Santa Cruz Edificio Esperanza 2º piso, teléfonos: CENTRAL 372394 - 351998

LA PAZ
ROL DE TURNOS DE ESTABLECIMIENTOS FARMACEUTICOS PARA EL 2 DE JULIO

LA PAZ Av. 16 de Julio Edif. Alameda Tel. 371828; BRISTOL C. Yanacocha Nº 441 Tel. 353569; LIBANO C. Murillo Nº 895 Tel. 356658; MADAM CURIE Av. 20 de Octubre Edif. Palmas Telf: 320280; GUADALUPANO Av. Sánchez Lima Nº 2138; UNIVERSAL C. Cañada Strongest Nº 1834 Telf: 340788; LA SEGURA Av. Saavedra Nº 2198; NEWTON Av. Busch Nº 741 Telf: 361002; ALEJANDRA C. Tejada Sorzano Nº 514 Telf: 342202; VIRGEN DE LA MERCED Av. Pasoskanqui Nº 162 NORTE Av. Armenia Nº 549 Telf: 32278 FUENTE DE VIDA Av. República Nº 14[illegible] Telf: 374412; ANDINA C. Isaac Tamayo Nº 8[illegible] Telf: 366003; BUENA ESPERANZA Av. Buenos Aires Nº 1132 Telf: 343321; SANTA RI[illegible] C. Max Paredes Nº 944 Telf: 361075; MARI[illegible] AUXILIADORA C. 2 Alto Seguencoma Te[illegible] 784537; NUEVA C. 25 frente mercado Los Pi[illegible] Telf: 794517; LITORAL Av. 12 de Octubre [illegible] 36 El Alto.

TELEFONOS DE TERMINAL DE BUSES LA PAZ

Informaciones Terminal de Buses Tels. 367275 - 367276. Transportes KORIAZO Tel. 3238[illegible] Transportes AROMA Tel. 357449. Pullman "NOBLEZA" Tel. 361427 Pullman ATLAS Tel. 328621. Pullman AVAROA Tel. 327096 Pullman COPACABANA Tel. 366783. Pullman BOLIVIA Tel. 355854 Pullman URUS Imperial Tel. 3507[illegible] Flota Relámpago. Tel. 369758. Flota ANDINO T[illegible] 320471. Flota EL DORADO Tel. 359153. Flota SAN FRANCISCO Tel. 378084. Flota ORURO Tel. 354612. Flota BUSTILLOS. Tel. 326894 Pullman PUNATA TEL. 377909. FLOTA PANAMERICANA Tel. 371119 Transportes LITORAL Tel. 358603. Transportes INQUISIVI Tel. 341050. Pullman URKUPINA Tel. 353214. Transportes COPACABANA T[illegible] 322888. Transportes 6 DE AGOSTO Tel. 3205[illegible] Transportes SAN LORENZO Tel. 328911 Transportes VELOZ DEL SUD Tel. 323146. Transportes CISNE Tel. 361321 Transportes EL CONDOR Tel. 320[illegible] Transportes LA PAZ Tel. 359629. Pullman AMERICA Tel. 352113 Autobuses POTOSI Tel. 355[illegible] Transportes 10 DE NOVIEMBRE Tel. 361[illegible]

TELEFONOS DE URGENCIA

HOSPITAL DE CLINICAS Maternidad Tel. 376647 TRANSITO Tel. 371224 y 371220 ASISTENCIA PUBLICA Tel. 118 - 376668 MATERNIDAD T[illegible] 314414. NEUROCIRUGIA Tel. 320728 PENSIONADO Tel. 322823 BOLIVIAN POWER Co. Lt[illegible] RECLAMOS, Tel. 354357. BOMBEROS T[illegible] 378468 - 378469 - 119. HOSPITAL DE CLINICAS CENTRAL Tel. 376472. ATENCION DE PARTO DOMICILIARIO Tel. 360700 RADIO PATRULLA Tel. 110. AASANA (Aeropuerto Informaciones) Lin[illegible] Piloto Tel. 810122. SAMAPA Tel. 31122[illegible] DIRECCION NAL. DE INVESTIGACION T[illegible] 356124 y 125128. ESTACION CENTRAL T[illegible] 353510 - 352510. BUSCAMOVIL Central Mac[illegible] Tel. 320644 Instituto Nacional de Farmacodependencia (INIF) Tel. 356484. Atención las [illegible]as del día.

H. MUNICIPALIDAD DE LA PAZ

TELEFONO DEL RETEN Tel. 37323[illegible] MUNICIPAL DE EMERGENCIA Tel. 371256 375266 TASA Reclamos Tel. 123. Informaciones T[illegible] 104. Señorita Hora Tel. 117 y Larga Distancia Interior Tel. 356700 Interior. Tel. 101 Informes Tel. 350211.

EMPRESAS AEREAS

LUFTHANSA Oficinas Aeropuerto Tel. 811921 Oficinas Carga Aeropuerto Tel. 811923. AEROLINEAS ARGENTINAS Tel. 351711. AIR FRANCE T[illegible] 351360-61-62 Aeropuerto 810114- 810115 - Ca[illegible] 1440 Edif. Hermann, planta baja, Tel. Reservaciones 810215 LINEA AEREA IMPERIAL La Paz, Edif. Mariscal de Zepita Local Comercio Nº 1, Tel. 369306 Potosí Calle Matos Nº 86. Tels. 36431 - 26[illegible] Sucre Plaza 25 de Mayo Tel. 5931 Cochabamba T[illegible] Heroínas Nº 3838 Esq. Baptista UNITOURS Ltda. T[illegible] 27711 - 29832 Casilla 1078. Santa Cruz AGENCIA CRUCEÑA DE TURISMO Suárez de Figueroa [illegible] Tels. 41068 - 36372 Casilla 3457 Tarija SAMATOURS Suc. 5 620 Tel. 3394- 2600 Casilla 61.

PRESENCIA

Director: *Armando Mariaca V.*
Jefe de Redacción: *Carlos Arze C.*

Urgencia de corregir los defectos de la educación

La instrucción pública, la escuela y la atención a los niños en edad escolar, es un reiterado motivo de preocupaciones nacionales, de que se ocupan gobernantes, padres de familia, representantes parlamentarios y educadores. En verdad, es tema que interesa a la colectividad en todos sus estratos sociales. La Constitución Política del Estado, en el artículo 177, dice que la educación es la más alta función del Estado, y se la imparte gratuitamente en el ciclo primario. Como otras normas fundamentales, ésta no es aplicada ni cumplida por quienes están obligados a no posponerla.

La finalidad de la enseñanza obligatoria y general en el ciclo primario - llamado ahora básico - es que todos los niños, sin excepción, concurran a establecimientos de enseñanza y se beneficien con ella. Esto es precisamente lo que no sucede en el país. No existen ni funcionan los suficientes planteles educativos para contener a los niños en edad de aprender. Una extensa parte de la infancia, que no conoce el aula, queda al margen de la escuela, y no por propia voluntad. En este punto es que se encuentran vulnerados los Derechos del Niño.

En los centros urbanos, donde está concentrada la población y abundan los niños, se desenvuelven varias escuelas, pero no todas las que hacen falta para que la enseñanza sea general y obligatoria. Si en estas ciudades en las que es fácil formular petitorios, quejas y solicitudes, es deficitaria la instrucción pública, no es difícil deducir lo que acontece en las provincias y cantones. Además de la escasez de escuelas, el estado de muchas de ellas es ruinoso, y no ofrece condiciones de higiene, seguridad y comodidad.

Frente a esa realidad deplorable - imputable a los gobiernos de ayer y de hoy - de deserción de la enseñanza escolar, se han establecido y funcionan centros privados, cuyo desenvolvimiento viene a ser un alivio para padres de familia y para niños. Varios de ellos, sobre bases católicas, desde hace muchos años gozan de prestigio y, sobre todo, de una alta responsabilidad educadora.

Otro aspecto de este problema es el de preceptores y profesores, cuyo número se ha incrementado aunque no en la medida de las necesidades colectivas. La calidad de la enseñanza, por los resultados que se ven con los bachilleres que buscan la universidad, es deficiente e incompleta, debido a su bajo nivel de conocimientos básicos. De otro lado, el sector del magisterio es uno de los más conflictivos y el que, a sabiendas de los prejuicios que irroga a la población y al futuro del país, trabaja menos de los 200 días al año y no llena los programas oficiales, ya porque no recibe oportunamente sus sueldos o ya por otras causas que generalmente se traducen en huelgas.

Para enmendar los vacíos en la enseñanza escolar, que derivan en analfabetismo, alternativamente se ejecutan desde hace tiempo programas de alfabetización. Nada hay que objetar a este recurso complementario, aunque es obvio preguntarse si el elemental conocimiento del alfabeto puede suplir a la escuela. Indudablemente que no. Saber el valor fonético de las letras y deletrear no es disponer de una base fluída de lectura, aunque fuese superficial. Los alfabetizados aprenderán a dibujar su firma para dejar de lado las impresiones digitales, y concurrir a comicios electorales. Pero es bien poco lo que se les proporciona.

Creemos que la mejor manera de corregir la deplorable situación de los incapacitados para leer y escribir y de combatir el analfabetismo, es crear los establecimientos escolares necesarios para que desde la infancia se encare y cure el mal. Se dice que no hay fondos para tal fin, pero si hubiese la voluntad política de hacerlo habrá que pensar en que el cimiento de las escuelas, prioritario como es, debe ser encarado sin titubeos. ¿No se afirma que hay que trabajar previsoramente por el futuro del país? Y el futuro está en la niñez y la enseñanza.

Dios nos habla cada día

ESUS SANA AL PARALITICO

Jesús subió a la barca y se fue por mar a su ciudad. Allí le evaron un paralítico, tendido en una camilla. Al ver Jesús la fe de ellos, dijo al paralítico: "Hijo, ten confianza. Tus pecados te ican perdonados".

Entonces algunos de los maestros de la Ley pensaron: "Al blar así ofende a Dios". Jesús que veía sus pensamientos, dijo: ¿Por qué piensan mal? ¿Qué es más fácil decir: Te perdono tus cados, o levántate y anda? Sepan entonces que el Hijo del mbre tiene poder sobre la tierra para perdonar los pecados a los mbres". Y dijo al paralítico: "Levántate,toma tu camilla y vete a tu casa".

Y el paralítico se levantó y se fue a su casa. La gente, asustada ver esto, bendijo a Dios por haber dado tanto poder a los mbres. (Mt. 9, 1-8).

REFLEXIONEMOS JUNTOS

Jesús, al ver la fe del paralítico y de quienes lo llevaron a su esencia, lo cura, y no lo hace por demostrar su poder sino en mio a la confianza que tenían en El . Roguemos a Jesús que ra nuestra parálisis de no caminar por el camino de los ndamientos de Dios, que cure nuestra parálisis de no amar a estros hermanos y que cure nuestra vida para obrar conforme a ley.

Después del "golpe" el paro y la huelga

Por Wálter Montenegro

El paro, la huelga, nacieron y entraron en uso como la única arma con la que el trabajador se defendía de los abusos del patrón, del empresario. No había otra. Después aparecieron y entraron en boga los múltiples recursos que ofrece la legislación social: leyes, negociación, arbitraje. La huelga, el paro, con sus altos costos para todos, se convirtieron en el recurso extremo, cuando lo demás fallaba.

Luego las cosas cambiaron, sobre todo en Bolivia. De ser el último recurso, la huelga, el paro, se convirtieron en el único recurso. Inteligentes y laboriosos expertos (tipo Raúl Rivadeneira, Carlos Mesa), que han contado - me imagino que con microscopio- los gobiernos, las revoluciones y los partidos políticos que hemos tenido, hicieron también un recuento de las huelgas y paros con los que se inmovilizó y liquidó al gobierno de la UDP; Rivadeneira dice que entre el 10 de octubre de 1982 y el 10 de julio de 1983, hubo 554 conflictos con paros y huelgas de toda medida; o sea, 2,87 por día.

A lo cual deben sumarse las innumerables horas de tiempo no trabajado por los feriados cívicos y religiosos o porque se celebra el Día del Telegrafista, o del Santo Patrono de los Panaderos, con la agravante de que no es un sólo día, sino también el día siguiente, el día del chaqui, la cruda o la resaca.

El resultado -una más de tantas paradojas de la vida nacional- es este país que anda pidiendo cooperación y auxilio en todas las fuentes del mundo, pero que se resiste heroicamente a utilizar el primero de los remedios que se aplica en cualquier parte del mundo donde hay pobreza, crisis: el trabajo; las diez o doce horas diarias, seis días de la semana que trabajaron los países más arruinados por la II Guerra (Alemania, Japón). Eso no, para Bolivia>Aquí no sólo respetábamos como perfectos **gentlemen** mestizos el "sábado inglés" que originalmente era medio día, sino que lo extendimos al sábado entero y también al domingo y al San Lunes. Somos pues el país pobre más haragán y alegre del mundo.

Pero estábamos hablando especialmente del paro y la huelga que tan eficazmente contribuyen a disminuir nuestra capacidad de producir riqueza, pan, salud y bienestar.

Un hecho importante, que asigna características muy especiales a estos paros y huelgas; que como casi todo el mecanismo, productivo está en manos del Estado (no menos del 75%) los paros y huelgas son, en la misma proporción, armas no en contra de un patrón privado (insensible y malvado) sino contra el anémico Estado boliviano. Es decir que quien deja de ganar, quien se arruina es el Estado. En otras palabras, todos nosotros, incluidos los mismos huelguistas.

Teóricamente, el paro, la huelga, son armas utilizadas contra el Gobierno. Pero ¿hay algún síntoma visible de que sean el Presidente, sus Ministros y Subsecretarios los que se arruinan con lo que se deja de producir y ganar? ¿No es más bien la gente pobre la que se vuelve más pobre cuando el país se empobrece?

Además, tanto se ha abusado del paro y la huelga, que ahora están completamente desacreditados. Su efecto político es mínimo. En cambio, han agotado la paciencia y conquistado una profunda antipatía del público en general; así se trate de los panfletos con los que se preparan para la vida pública los chicos de la Universidad, cortando el tránsito a mediodía, o de las más aparatosas operaciones organizadas por la COB.

Durante muchos años, el famoso "golpe" que dio tan mala fama a Bolivia en todo el mundo, fue un factor determinante de nuestra pobreza y atraso. Concluida (lo esperamos) la era del golpe, hemos inventado su substituto: el paro, la huelga. Nadie podrá negar que tenemos ingenio para encontrar nuevas formas de hundirnos a nosotros mismos. Y, como siempre que se anuncia un nuevo paro se le añade - igual que a unb buen plato criollo- la salsa picante de "hasta las últimas consecuencias", quizá estemos acertando más de lo que imaginamos; porque, en efecto, puede que estemos jugando con las últimas consecuencias, verdaderamente las últimas, para este pobre país.

La NOTA del día

Señor ministro de EDUCACION:

Todo hace ver que el presente año escolar se caracterizará por ser totalmente anormal. Hace pocos días usted dijo: "Los pedidos son muchos, lo grave es no tener las respuestas adecuadas por no haber con qué". Ahora, los maestros pedirán un sueldo mensual de Bs818.-; esto quiere decir que hay "conflicto en puerta" porque el Estado no tiene posibilidades de aceptar esa demanda.

Se habla, por otro lado, de "reposición de bonos" que "fueron cercenados por el decreto 21060" sin tomar en cuenta que esos beneficios fueron incluidos en el sueldo mensual. En fin, la situación se presenta crítica.

Por otro lado, hay que reconocer que el costo de vida - aunque las autoridades no quieran reconocerlo - ha subido bastante en lo que va del presente año; en otras palabras, es cada día más difícil hacer frente a las obligaciones, especialmente a quienes están sujetos a ingresos fijos.

Será bueno, pues, que su ministerio y las autoridades económicas expliquen con mucha claridad, la situación del país, mostrando hasta qué punto se puede "jalar la pita" sin peligro de ingresar nuevamente en un proceso hiperinflacionario que, esta vez, tendría consecuencias muy graves.

Atentamente,
Santiago

"Tranca al corral"

Por Hernando Velasco

Coincidente con la campaña de la Dirección Nacional de Turismo para promover los viajes de los bolivianos dentro del territorio nacional, la prensa informa que una orden presidencial prohibe los viajes de los altos funcionarios del gobierno al exterior.

Celebramos la iniciativa presidencial. Lo único que nos preocupa un poco es que, como diría la divertida expresión popular, **"se tranca el corral después de que sale el burro"**. Tarea difícil sería llevar la cuenta de todos los viajes realizados en pos de recursos para la llamada **"reactivación económica"** o simplemente para correr mundo a costa del pobre pero generoso erario naciona. Dicen que la cuenta de gastos por concepto de pasajes, viáticos, representación y otros de la nutrida delegación que participó en la reciente conferencia de Viena sobre narcotráfico, está en el orden de los seis dígitos, con los resultados conocidos. Si la mayoría de las delegaciones estaban presididas por ministros del Interior o Justicia, a causa del tema a tratarse, no vemos por qué la nuestra hubiese tenido que alinearse detrás del jefe de la diplomacia boliviana. Si ello se debió a posibilidades electorales dentro del cónclave, parece que algo no funcionó como se esperaba.

Pero, volviendo al tema del denominado **"turismo oficial"**, quizás éste se deba, en parte, a la carencia de un servicio exterior capaz de atender convenientemente los negocios del país con los otros estados y organizaciones internacionales. Desafortunadamente, nuestras misiones diplomáticas y consulares, salvo pocas y honrosas excepciones, están a cargo de personas que, sin duda, deben tener aptitudes para muchas cosas pero no para representar y negociar en nombre del país.

Tareas que normalmente debieran ejecutarse por funcionarios de la plantilla diplomática deben ser atendidas en el exterior por ministros y viceministros obligados a tratar, las más de las veces, con burócratas de modesto nivel jerárquico, en detrimento de la dignidad del cargo que invisten. Nuestros diplomáticos, en muchos casos, limitan su acción al mero transporte del equipaje y al cumplimiento de trámites aeroportuarios, tanto a la llegada, como a la partida de los viajeros oficiales, así como a cooperarles con las compras y encargos de familia, infaltables en estos casos.

Debido a la mencionada prohibición presidencial, el gobierno, aunque sólo sea en teoría, se colocaría en la paradógica, para no decir absurda, alternativa de tener que confiar el cumplimiento de asuntos delicados a "diplomáticos" sin capacidad ni experiencia; situación que, a su vez, justificaría el envío, con "carácter excepcional", de nuevas misiones al exterior. Como se ve, al final de cuentas, todo se reduce a algo que huele a tomadura de pelo.

Si la verdadera intención es obrar con seriedad, aunque sea por esta sola vez, por favor, tránquese la puerta antes de que ocurra lo de siempre.

Balcón del Vaticano

Seglares eficaces

Por Fr. Pedro de Anasagasti (OFM)

NO A LA PARALISIS

Todo cristiano lleva en su entraña la fiebre de la acción. No puede ni debe ser paralítico, y lo sería si se contentaría con su edificación personal de la santidad, con sus ejercicios de piedad, con su anhelo de enriquecimiento en tesoros espirituales. Ha de progresar en su posesión de Dios, en su almacenamiento de la gracia santificante, en su intimidad con la Trinidad.

Mas ese mismo progreso personal será manco y engendrará una degradante parálisis a su esencia de trovador y esparcidor del mensaje de salvación. Recibió mucha luz en el bautismo con la comisión de repartirla a quienes no la poseen. Una actitud acumuladora y no dispensadora de la luz produciría un anquilosamiento perjudicial a su progreso y frenaría el discurrir continuo y progresivo de la Iglesia. "La IDEA DE SERVICIO ES ESENCIAL PARA EL APOSTOLADO SEGLAR y para todo el ministerio. El servicio está en el corazón mismo de toda vocación en la Iglesia: el servicio de Dios y de nuestro prójimo que es a la vez celoso y humilde, siempre impulsado por un deseo de cumplir la voluntad de Dios tal como se manifiesta a través de la acción orientadora del Espíritu Santo que actúa en la Iglesia" (Juan Pablo II, 13/9/84)

Es un necesario despertar de todo cristiano: el reconocimiento de su obligatoria aportación colectiva, social, como un deber inevitable que surge de la esencia misma del bautismo que recibió y que le incorporó en la misión dinámica de Cristo y de su Iglesia.

No caben meros espectadores: hay que saltar a la arena y torear al vivo, para destruir la fuerza de los malignos cornúpetas y sembrar la semilla de la paz y de la justicia. Todos, cada uno a su modo y en su ámbito peculiar.

Han recibido su misión del mismo Cristo, Cabeza de una Iglesia santificadora e inyectadora de vida y de vitalidad de mejora ajena.

CAMPOS DIVERSOS

Si el campo principal de un sacerdote es el de la predicación oficial del mensaje, la confección de los Sacramentos particularmente la Eucaristía y la purificación de las conciencias mediante la administración del perdón, el laico posee su propio escenario de acción y sus métodos específicos.

"En primer lugar, MOSTRANDO COHERENCIA ENTRE VUESTRA CONDUCTA Y VUESTRA FE. Es de los laicos la TAREA ESPECIFICA DE RENOVAR EL ORDEN TEMPORAL, permeándolo con el espíritu del Evangelio. Viniendo de diferentes ambientes culturales y sociales, podéis infundir el espíritu cristiano en la mentalidad y en la conducta, en las leyes y estructuras de la comunidad, en la que vivís. A través de una vida que manifiesta una integridad profunda y por vuestra perseverante práctica de la caridad fraterna en el trato con los demás, aquellos que encontráis en vuestro trabajo, y con los cuales estáis unidos a varios niveles de la vida social, y pueden ser influenciados de una manera profunda. Proclamar con hechos vuestro respeto por la vida, vuestra preocupación social, vuestro rechazo del materialismo y del consumismo".

Sin necesidad de acudir a plazas y cátedras a exponer los dogmas, hay zonas pastorales geográficas y sociales que tambalean por ausencia de laicos que pudieran apuntalar la pastoral de conjunto de la Iglesia. "Queda mucho por hacer. Hay áreas enteras de la vida humana que parecen excluídas de cualquier influencia ética o religiosa". Y es lamentable ya que la actividad religiosa - iluminadora, impulsadora y confortadora - debería llegar a todo recoveco humano. La misión de la Iglesia es la promoción compleja del hombre complejo en todo ambiente complejo; luego han de actuar para lograrlo todas las fuerzas vivas, y todo cristiano debe constituirse en fuerza viva, so pena de traicionar a su vocación básica. "El verdadero apóstol busca ocasiones paraa anunciar a Cristo con la palabra, ya a los no creyentes para llevarlos a la fe; ya a los fieles para instruirlos, confirmarlos y estimularlos a mayor fervor de vida". Para buscar toda ocasión de anunciar a Cristo, ha de existir una pasión evangelizadora, una fiebre conquistadora, un ansia repartidora, Conseguida esta ansia, surgirán las oportunidades y pulularán las ocasiones.

AMPLIA GAMA DE SERVICIOS

Juan Pablo II no trata de agotar senderos sino de inspirar rutas, que pueden ser multiplicadas, y concretadas en cada escenario. Mas impulsa: "El apostolado cristiano puede ser desarrollado como individuos o como grupos de personas que trabajan juntos con un mismo fin particular. Dentro de la amplia gama del apostolado, algunos son llamados a proclamar la Palabra de Dios como catequistas, profesores o a guiar adultos a través del rito de iniciación cristiana. Otros servirán a las familias, a los enfermos, a los encarcelados, a los minusválidos, a la juventud o a los ancianos. Otros prestarán sus servicios en el campo de la justicia social, de la sanidad o del ecumenismo. Otros pondrán en ejercicio sus talentos administrativos en los consejos diocesanos o parroquiales...o en los diversos organismos necesarios para interesar a una comunidad cristiana más amplia. Los Movimientos especializados de renovación espiritual para individuos o grupos, especialmente para las familias, pueden contribuir en gran manera a la misión de la Iglesia".

En esas casillas pueden entrar todos, ya que todos saben hacer algo práctico que sirva a la evangelización. Cada uno ha de comenzar por calibrar sus propias posibilidades, por enorgullecerse santamente de que Cristo le conceda un puesto en su misión -aunque sea humilde e inédito, pero que quizás sea el más eficaz- y debe ofrecerse generosamente a quienes planifican y conducen la acción de la Iglesia.

Tenemos mucha gente para manifestaciones, procesiones, peregrinaciones, pero cuando se planifica una acción conjunta , eficaz, permanente, faltan los protagonistas. Todo cristiano tiene un puesto que no puede ser ocupado por ningún otro; si falla él, fracasará total o parcialmente l la acción vital de la Iglesia.

Ingreso libre a la universidad

Por Fidel Estrada Paredes

Los recientes conflictos suscitados en la Facultad de Ciencias Jurídicas y Políticas, propiamente en la Carrera de Derecho, sacan a reflejar algunos fenómenos ocultos detrás del ingreso libre planificado. La proliferación de partidos políticos en el ámbito nacional, tiene su repercusión en las universidades.

En el afán de ganar militancia partidaria, los diversos frentes políticos existentes en la Carrera de Derecho utilizaron como bandera política, el ingreso libre e irrestricto

Sucede que otros frentes políticos arguyen la necesidad de formar nuevos "abogados" que orientarán su actividad profesionale en zonas rurales y que lucharán por el proletariado y por los explotados de nuestro país.

Si solamente analizamos toda la década de 1970 y parte de la década del 80, veremos que por lo menos un centenar de estudiantes obreristas revolucionarios egresaron de la Carrera de Derecho; sensiblemente al dejar los umbrales universitarios, se quitaron el matiz revolucionario y tuvieron que engrosar el ejército de los "doctores" que de alguna manera son defensores del sistema capitalista. Debemos remarcar la existencia de algunos profesionales en derecho, que trabajan junto al movimiento político sindical.

En el momento actual, es difícil encontrar en las zonas rurales abogados que, en ejercicio de su profesión, estén manteniendo sus principios "Uristas" o de otro frente político. Aquí es donde el otrora revolucionario, al enfrentarse a una realidad diferente al de su medio, sufre una enajenación radical de sus principios políticos, e ideológicos y sucede fundamentalmente cuando el estudiante que pretendía convertirse en defensor de los explotados se convierte en "defensor" bien remunerado; momento oportuno para que el "nuevo abogado" utilice una serie de artimañas para darle la gravedad necesaria a un litigio, aunque éste sea de pequeña magnitud. De esta manera, eleva el precio de la "defensa" con más razón si el cliente tiene extracción campesina porque no sabe la dinámica fraudulenta de los tribunales.

Tras este breve análisis de lo que significa ser estudiante revolucionario, en los predios universitarios y profesional abogado "doctor" en los tribunales, existe una contradicción abismal. Refiriéndome un poco a lo que puede ser la revolución socialista pregonada afanosamente por el frentismo de las universidades, debo decir, que la revolución es un proceso donde el movimiento popular en su conjunto es el principal actor de su emancipación; el cambio de estructura debe generarse a partir del conocimiento de la realidad, económica, política y social de las mayorías nacionales, es decir, a partir de sus prácticas concretas y el desarrollo de su conciencia, crítica. Al intentar organizar la revolución desde el interior de la Universidad, lo único que está haciendo es crear paternalismo político, y cuando algunos frentes políticos piensan que cualquier huelga o paro de actividades de cualquier sector social crea situación revolucionaria, reflejan el oportunismo político.

La militancia política no se gana con actos, pues es el resultado del desarrollo de la conciencia de clase del individuo y de la organización política y social. La afluencia masiva de postulantes a la carrera liberal como derecho, no es con el propósito de ser un profesional defensor de los intereses populares, sino el resultado de la crisis económica en la que vive el país, el intento de lograr un status social cuando el preuniversitario de hoy, sea el "doctor" de mañana. A éstos factores debemos añadir las fallas tremendas que se dan en el sistema educativo secundario, como ser: la carencia de materias de orientación vocacional y creen en el estudiante una capacidad investigativa, disciplina que nuestro país necesita.

De la misma manera, si verdaderamente se pretende formar un "nuevo profesional" en el campo de las ciencias jurídicas, es necesario orientar su formación académica al campo de la investigación. Sólo de esta manera podrá cambiar la mentalidad del futuro abogado, adquiriendo un conocimiento teórico-práctico de la problemática nacional.

En este aspecto tenemos como ejemplo a la Carrera de Ciencias Políticas, por ser la única en el sistema universitario de nuestro país, que, con el afán de formar profesionales que sean analistas críticos de la realidad político, económico, social, nacional e internacional de nuestra sociedad, va a orientar dicha formación al campo de la investigación en el contexto nacional.

A TRECE AÑOS DE LA MUERTE DE PERON.- El dirigente de la Confederación General del Trabajo (CGT) argentina hoy frente al mausoleo donde están los restos del ex presidente Juan Domingo Perón, de quien hoy se recuerdan 13 años de su muerte. La policía continúa investigando el robo que sufriera la tumba la semana pasada de donde fueron sustraídos la capa del general, una bandera que cubría el féretro y la espada del General (Buenos Aires, Argentina, 1 Jul. Radiofoto AP).-

Aniversario de la muerte de Perón ensombrecido por robo de su sable

POR JESUS FONSECA ESCARTIN

BUENOS AIRES, 1º (EFE).- El aniversario del fallecimiento del ex-presidente argentino Juan Domingo Perón que se cumple hoy, se vio ensombrecido por el robo de la espada y la gorra del General, y la exigencia de un rescate de ocho millones de dólares.

Portavoces peronistas señalaron esta madrugada que los presuntos profanadores de la tumba de Juan Domingo Perón enviaron una nota al vicepresidente primero del justicialismo Vicente Saadi, al presidente del peronismo porteño Carlos Grosso y a la vicepresidenta argentina María Estela Martínez de Perón quién se encuentra radicada en España.

La misiva incluye a manera de prueba de autenticidad, un trozo de una carta manuscrita de la ex presidenta María Estela Martínez de Perón a su marido, que se encontraba enmarcada dentro de la bóveda.

Fuentes de la Policía Federal argentina dijeron a EFE que continuaba la investigación del robo, sin que se haya descartado la hipótesis de los móviles políticos.

El vicepresidente argentino, Víctor Martínez, condenó enérgicamente la profanación de la tumba donde reposan los restos de Perón, en el cementerio metropolitano de La Chacarita, el campo santo más popular de la Argentina donde también descansa Carlos Gardel.

Víctor Martínez expresó el desagrado del gobierno por el suceso y afirmó que condenaba el hecho porque "los elementos sustraídos son símbolos y pertenecen a una tumba que ha sido profanada".

Los objetos robados se encontraban encima del ataúd del General Perón, quien gobernó Argentina entre 1946 y 1955 y desde septiembre de 1973 hasta el 1º de julio de 1974, cuando falleció en Buenos Aires.

Un hecho similar se produjo hace 13 años, en Colombia, cuando el grupo guerrillero, "Movimiento 19 de Abril" robó la espada y las polainas del libertador, Simón Bolívar, que se encontraban en la Quinta de Bolívar, en Bogotá.

Desde entonces, el "M-19" guarda celosamente esos símbolos en algún lugar de las montañas de Colombia que ha prometido devolver cuando "reine la justicia social, que anhelaba el General Bolívar".

El 1º de julio de 1974, apareció en las pantallas de televisión María Estela Martínez de Perón con lágrimas en los ojos para anunciar a los argentinos "la muerte de un apóstol de la paz".

Junto a la ex-presidente se encontraba con el rostro igualmente sobrecogido, José López Rega, ministro de Bienestar Social, 14 años después recluido en una cárcel de Buenos Aires.

A la muerte de Perón siguieron tres días de duelo. Los "Montoneros" desfilaron ante el cadáver y el líder radical Ricardo Balbín dijo ante el féretro: "Este viejo adversario despide a un amigo".

Los argentinos evocarán hoy con diversos actos la figura de Perón, el líder que despertó las esperanzas de millones de sus compatriotas y que finalmente volvió desde su exilio en España a morir en Buenos Aires, entre el fervor de su pueblo.

En EE.UU. se prepara la visita de Juan Pablo II

WASHINGTON, 1 (EFE).- Aunque faltan todavía tres meses para la visita del Papa Juan Pablo II a EE.UU. el país de la oportunidad empresarial se prepara para la venta de, prácticamente, todo lo relacionado con el Pontífice, desde papa-periscopios a papa-helados.

La Conferencia Episcopal de Estados Unidos ha rechazado suculentas ofertas para patrocinar infinidad de regalos, pero, al mismo tiempo, algunos obispos han firmado acuerdos para recuperar parte del dinero que costará la visita papal.

"La Iglesia no lo aprueba, pero, en el país de las aventuras empresariales, tampoco puede condenarlo", declaró a EFE John Ryan, portavoz de la oficina que prepara la visita.

Las estimaciones más optimistas señalan que los nueve días de visita de Juan Pablo II en septiembre costarán millones de dólares a la Iglesia y, al mismo tiempo, generarán otros tantos.

Recientemente, "The Miami Herald", el diario de la ciudad que recibirá al Papa, publicó un anuncio por palabras que decía: "el Papa Juan llega, ventas y beneficios pueden ser suyos".

Por su parte, la archidiócesis de Nueva Orleans - otra de las ciudades afortunadas - ha firmado un acuerdo con el productor cinematográfico Robert Evans - productor de películas como "The Cotton Club" - para filmar un vídeo con la vida del Santo Padre que se llamará: "El Poder de la Fe".

Para los menos sofisticados, la editorial "Paulist Press" ha editado la vida del Papa en un libro de "Comics" de 64 páginas que puede ser adquirido al módico precio de 1,50 dólares.

El libro, que compartirá las estanterías como "Superman" o el "Capitán América", promete contarle al lector, "la vida completa de Juan Pablo II, desde su infancia en Polonia hasta el intento de asesinato en Roma".

La ciudad hispana de San Antonio, localidad que Juan Pablo II visitará el 13 de septiembre, parece ser el punto donde estas aventuras económicas llevan la delantera.

La compañía "Popepourri Ltd." promete tener a la venta dentro de unos días una imitación del anillo del Papa, en plástico de color oro, al precio de tres dólares, con la inscripción: "cuando me beses, el te besará a ti".

En esta ciudad también podrán obtener unas curiosas camisetas con una mascota de un osito y el lema: "El verdadero animal papal". La camiseta ha tenido tanto éxito que el local "O Gosh" dice haber vendido ya más de 500 a un precio de 12.99 dólares especialmente a monjas y sacerdotes.

Ante el Congreso y a puerta cerrada

North dirá si Reagan sabía o no de desvío de fondos para los "Contras"

WASHINGTON, 1º (EFE).- Oliver North, pieza clave del escándalo "Irán-Contras" declarará hoy a puerta cerrada en el Congreso sobre si el presidente norteamericano, Ronald Reagan, sabía que se desviaban fondos a los "Contras" nicaragüenses.

Pese a la expectativa que despierta su testimonio, pocos creen que North implique a Reagan, y algunos sostienen que, aunque lo haga, no sería suficiente para pedir la dimisión del Presidente.

La venta secreta de armas a Irán y la utilización de sus beneficios para armar a los rebeldes antisandinistas se hizo a espaldas del Congreso y en aparente violación de las enmiendas Boland.

Sin embargo, varios juristas argumentan que para "acorralar" al Presidente hace falta una prueba escrita que demuestre que estaba al tanto de todo.

Las declaraciones de North prepararán el camino para su testimonio en público, en las audiencias del Congreso, el próximo martes, 7 de julio, el interrogatorio durará cuatro días.

El ex asesor del Consejo de Seguridad Nacional entregó ayer al Congreso sus documentos personales sobre el operativo secreto que dirigió y obtuvo, a cambio una inmunidad limitada que le protege de ser incriminado por lo que declare en público.

Los juristas San Dash y Arthur Miller, que intervinieron en el escándalo "Watergate", opinan que North salió ganando de su trato con el Congreso y critican la condición, sin precedentes, que limita su testimonio privado de hoy a una sola pregunta sobre el Presidente Reagan.

En condiciones normales, los testigos y los investigadores repasan en sus sesiones privadas todo el material a tratarse en las audiencias públicas e incluso preparan la lista de preguntas que deberán de hacerse.

Arthur Liman, consejero legal del Comité del Senado que investiga el escándalo dice que esta limitación, "dificulta mucho nuestro trabajo", pero asegura que existen suficientes pruebas para que los congresistas se preparen adecuadamente.

Lo que más preocupa a North no son sus declaraciones al Congreso, sino las gestiones del fiscal independiente, Lawrence Walsh, que desde hace varios meses acumula pruebas en contra suya a fin de incriminarlo por las supuestas ilegalidades que ha cometido.

Walsh, que también se ha mostrado molesto por el arreglo entre North y el Congreso, debe de cerrar su caso contra el "Marine" antes de que comparezca esta tarde en el Congreso.

En caso de que se le acuse, es posible que North sea juzgado en los tribunales militares, según una reciente decisión del Tribunal Supremo que permite a un militar ser sometido
sejo de Guerra aunqu
cometido delitos civile
Un portavoz d
"marines" precisó q
decisión de esta nat
queda en manos
cretario de Defensa,
Weinberger, o del
dante de aquellos.
Si North fuese pr
por lo militar y enc
culpable, podría se
sado en forma des
de la armada, cond
un penal militar y p
pensión que debe
recibir el año prós
haber cumplido 20
servicio activo.

EN VENTA

Camión Ford, con 8 tns. de capacidad, casi nuevo. Referencias al teléfono 355115.

LOTE EN EL ALTO LA PAZ

SE COMPRA LOTE O CASA CON 200 A 300 M2 EN ZONA COMERCIAL.

REFERENCIAS TELEFONO 320010

Asociación Boliviana de Instrumentadoras Quirúrgicas

CITA

A todas sus asociadas y colegas que deseén pertenecer a la Asocia
a la Asamblea General que se llevará a efecto el día 2 de julio, a Hs. 19
p.m., en el domicilio de la señora Elda Pérez de Subieta, Av. A
Edificio Guanabara 2º piso Departamento 202.

LA DIRECTIVA
La Paz, 2 de julio de 1987

PROFESORES DE INGLES

Institución Educativa requiere los servicios de Profesore
(as) de Inglés con título profesional de nivel superior.
Solicitar entrevistas, de horas 9:00 a 13:00 hasta el día lune
6 de los corrientes al teléfono 792484.
La Paz, julio de 1987

OXFORD LA VERDADERA BICICROSS - MONTA TU OXFORD Y GANA - OXFORD LA BICICLETA DE VERDAD - OXFORD LA VERDADERA BICICROSS- MONTA TU OXFORD Y GANA - OXFORD LA BICICLETA DE VERDAD

OXFORD La Verdadera Bicicleta de CROSS

Wilfredo Vargas Escobar
CAMPEON 1986 "CATEGORIA A"

MONTA TU OXFORD Y GANA...

PROXIMA COMPETENCIA
Domingo 5 de julio Hrs.10.oo a.m.

Representantes Exclusivos:

HANSA Ltda. DEPARTAMENTO MERCADERIAS
YANACOCHA ESQ. MERCADO - LA PAZ

Sucursales: COCHABAMBA ORURO POTOSI SANTA CRUZ SUCRE CAMIRI TARIJA TUPIZA TRINIDAD

ACTUALIDAD INTERNACIONAL

Puede terminar la violencia política en Corea del Sur?

POR BARRY RENFREW

SEUL, 1 (AP).- Los acuerdos del presidente Chun Doo-Hwan para realizar amplias reformas han levantado interrogantes en sus connacionales sobre si los años de intranquilidad y violencia pueden finalmente terminar con un amanecer de moderación y democracia.

¿Puede una nación gobernada por hombres fuertes desde su fundación en 1948 simplemente sacudirse de su legado de golpes, manifestaciones y autoritarismo? ¿Puede una nación que nunca ha tenido una transferencia pacífica de poder y que ha perdido otras oportunidades hacia la democracia encontrar ahora un nuevo rumbo?

Chun dijo al anunciar hoy su aceptación de elecciones presidenciales directas y otras reformas que el país tenía que cambiar.

"La herencia de desconfianza, antagonismos, arbitrariedad y confrontación extrema que persistieron en las últimas cuatro décadas debe ser abora confinada a la noche negra de la historia", dijo.

Corea del Sur en dos ocasiones ha estado al borde de la democracia luego del colapso de regímenes autoritarios en 1960 y 1979. En cada ocasión las esperanzas y euforia dieron paso a un nuevo hombre fuerte.

La mayoría de observadores coincide en que las concesiones de Chun son solamente un inicio y que los mayores desafíos están adelante. Los periódicos advirtieron en editoriales que tomaría grandes esfuerzos construir un sistema democrático fuerte.

"Estamos todavía al comienzo. Los dirigentes políticos deberían agotar todos los esfuerzos para alcanzar un espíritu democrático" dijo el Dong-A Ilbo en un comentario editorial hoy.

La acción de Chun ocurrió en la secuela de las protestas masivas que empezaron el 10 de junio. Centenares de miles de personas de todos los segmentos de la sociedad coreana salieron a las calles para demandar un gobierno democrático.

Los dirigentes de la oposición dicen que creen que el país puede cambiar y que las manifestaciones que forzaron al retroceso en la posición del gobierno prueban que el pueblo es responsable por igual en la vigencia de la democracia.

Kim Young-Sam, líder del Partido Democrático de Reunificación, el principal de oposición, dijo: "Tengo confianza de que este será un año de esperanza durante el cual tendrán lugar los milagros políticos".

La aceptación de Chun de las demandas de sus opositores para elecciones presidenciales directas y otras reformas representó una gran derrota. Dijo que la voluntad del pueblo no puede ser ignorada por mucho tiempo.

"No importa lo bueno que pueda ser un sistema, no funciona si el pueblo no lo desea", dijo a la nación.

Los sudcoreanos están todavía perplejos por la sumisión de Chun y se preguntan por qué el gobierno no ha puesto en vigencia medidas más extremas. Mucha gente está convencida de que no se ha revelado aún todo el trasfondo sobre la razón de las concesiones gubernamentales.

El gobierno de Chun es notable por su intolerancia de los disidentes. Los policías antimotines en sus uniformes verdes de combate han sido un accesorio de las calles de la ciudad y aún las reuniones políticas pacíficas fueron disueltas con gases lacrimógenos.

"Todos esperaban que saliera el Ejército a las calles... Todo parecía muy simple", dijo un funcionario del gobierno que pidió no ser identificado.

Los dirigentes del gobierno habían contado con el notable progreso económico y la prosperidad de la nación en años recientes como un respaldo para permanecer en el poder. Solían decir que la clase media no arriesgaría su estabilidad aún cuando deseaba un cambio hacia la democracia.

Panamá recibió abrumador apoyo en la OEA en su queja contra EE.UU.

POR ART MOLEON

WASHINGTON, 1 (AP).- Panamá, respaldado por los principales países de la América Latina, sostuvo hoy en la Organización de los Estados Americanos (OEA) que la presente crisis en ese país ha sido fomentada por Estados Unidos "para crear un gran teatro de guerra en la América Central", dentro del cual se abortaría la transferencia del Canal.

Chile se unió a los países del grupo de contadora en las expresiones de preocupación por una reciente resolución del senado norteamericano en la que se pide el relevo del jefe de las fuerzas de defensa panameñas, general Manuel Antonio Noriega, mientras se investigan los cargos que le han formulado sus opositores.

El embajador de México, Antonio de Icaza, dijo que la preocupación de su país "se agrava cuando declaraciones o resoluciones de corte intervencionista se producen a raíz de acusaciones no comprobadas, y selectivamente utilizadas en un contexto de procesos de desinformación, sospechosos de obedecer a intentos de modificar la política interna y también externa de países soberanos".

El embajador panameño Roberto Leytón abrió el debate diciendo que la resolución senatorial del viernes pasado fue precidida "por un aumento de la presencia militar norteamericana en Panamá sin la autorización de las autoridades panameñas, y en abierta violación de los tratados sobre la transferencia del Canal".

El embajador norteamericano William Pryce sostuvo que las expresiones del Congreso de su país "son prácticas comunes en la vida de las sociedades democráticas... no contienen ningún elemento de coerción... tampoco es un acto de intervención nuestra preocupación por la situación de los derechos humanos en Panamá o en cualquier otra parte del mundo".

Pryce dijo que ningún acto indica una renuncia de Estados Unidos de los convenios de la transferencia del Canal, pero que si bien Washington no puede decirle a los panameños como resolver la situación que llevó a los recientes disturbios alli "conforme a las disposiciones de la Carta de la OEA Estados Unidos continuará apoyando el retorno de Panamá al pleno ejercicio de la democracia representativa".

El embajador de Venezuela, Edilberto Moreno, observó empero que la resolución del Senado "tiene un matiz especial, pues a diferencia de nuestros países el poder legislativo norteamericano codirige en alguna forma la política exterior de Estados Unidos".

El embajador argentino Gaston Gay dijo que "si no se ejerce prudencia en la acción bien se puede alterar el clima para el mantenimiento de las relaciones entre los dos países" y agregó que en lo que hace a los acuerdos sobre el Canal "estamos sólidamente unidos a Panamá".

El embajador brasileño, Darío Castro Alves, dijo que su país se ponía del lado de Panamá "por un principio de solidaridad latinoamericana".

El embajador de Colombia, Leopoldo Villar Borda, dijo que su país "ha señalado en innumerables oportunidades su adhesión al principio de la no intervención,m y en esta oportunidad reafirmamos una vez más nuestro pleno respeto al mismo".

El embajador del Perú, Luis Gonzalez Posada, dijo que "al dejar constancia de nuestra solidaridad con el pueblo panameño, consideramos importante mencionar que es de interés hemisférico la plena ejecución de los tratados sobre la transferencia del Canal".

El embajador de Uruguay, Alfredo Platas, dijo que su país "reitera el tradicional apego al cumplimiento de los principios de la Carta de la OEA, y espera que las buenas relaciones entre sus estados miembros prevalezcan sobre las desavenencias circunstanciales".

El embajador chileno Javier Illanes dijo que "al igual que tantas veces en el pasado, condenamos hoy toda práctica intervencionista, cualquiera sea su motivación pues éllas violan no sólo las normas de conducta internacional sino, que lo que es más grave aún, vulneran también normas morales de conducta internacional".

EE.UU. cierra su Consulado en Panamá

WASHINGTON, 1 (AP).- El gobierno norteamericano, en un nuevo paso en la creciente tensión con Panamá, anunció hoy el cierre de la sección consular de su embajada en ese país así como la biblioteca del Servicio de Información (USIS).

El portavoz del Departamento de Estado, Charles Redman, dijo que la medida seguirá en vigencia hasta que se reciban seguridades de que se dará una adecuada protección a esas reparticiones.

Redman sostuvo que hubo una "inequívoca participación" del gobierno panameño en las manifestaciones callejeras de ayer que causaron daños a instalaciones norteamericanas por lo que se ha cursado una protesta "en los más enérgicos términos".

La declaración de Redman dice que "el gobierno de Panamá, de un modo claro y deliberado, violó sus obligaciones de proteger a la misión y el personal norteamericano, que se desprenden de las obligaciones internacionales".

Los ataques tuvieron lugar poco después de que el gobierno levantara el estado de emergencia que había impuesto hace 19 días para contener manifestaciones en su contra.

Redman dijo que aparentemente se suspendieron las restricciones no para restablecer las libertades cívicas sino "para orquestar principalmente una demostración contra la embajada norteamericana".

El portavoz norteamericano dijo que es "totalmente inaceptable" la participación de miembros del gabinete y del presidente del partido gobernante en las demostraciones de ayer.

Redman dijo que se había retirado a las fuerzas de seguridad poco antes de que la demostración llegara a la embajada. "Es curioso que se haba adoptado una decisión al más alto nivel de no ofrecer protección a la embajada".

AMERICA LATINA

ENTREVISTA SARNEY-GARCIA

LIMA, 1 (AP).- El Presidente Alan García viaja mañana a la ciudad brasileña de Rio Branco, al noroeste de Brasilia, para la primera de dos entrevistas con su colega José Sarney. Al concluir la segunda entrevista a efectuarse el viernes en la localidad peruana de Puerto Maldonado, capital del departamento de Madre de Dios, cerca de la frontera con BOLIVIA, los mandatarios suscribirán una declaración sobre los acuerdos que adopten durante sus conversaciones, según un informe oficial. García y Sarney tratarán esencialmente sobre temas políticos, dijo a The Associated Press el secretario de prensa de la presidencia, Victor Tirado. La agencia noticiosa gubernamental Andina dijo que es probable que traten también sobre la deuda externa de América Latina y la situación centroamericana.

ANIVERSARIO DE QUEMA DE JOVENES EN CHILE

SANTIAGO DE CHILE, 1 (AP).- La joven Carmen Gloria Quintana, que en 1986 recibió quemaduras en un incidente con militares, dijo que mañana volverá a la calle donde ocurrió el hecho para asistir a un acto organizado con motivo de cumplirse un año de aquel suceso. La joven, de 19 años, hizo el anuncio en una rueda de prensa en la cual el opositor "Comité por la vida y la justicia" informó que en el suburbio capitalino donde ocurrió el incidente se realizará, además, un acto litúrgico. Quintana resultó quemada el 2 de julio del año pasado cuando fue arrestada por una patrulla militar junto a Rodrigo Rojas de Negri, que murió a raíz de graves quemaduras provocadas por un líquido inflamable con que los rociaron los soldados.

NUEVOS DISTURBIOS EN PANAMA

PANAMA (EFE).- Al menos dos personas resultaron heridas de bala y las sedes de los partidos gubernamental y opositor de Panamá atacadas a consecuencia de los disturbios callejeros que se han producido hoy en Panamá, dos días después del levantamiento del estado de urgencia. Dos personas, entre ellos un obrero de la construcción, resultaron heridas de bala durante uno de los tiroteos, según declararon a EFE testigos presenciales, si bien, por el momento, no hay constancia de que se hayan producido víctimas mortales. La sede del opositor Partido Demócrata Cristiano fue tiroteada, asaltada y semidestruida por personas identificadas por fuentes democristianas como miembros del Partido Revolucionario Democrático (PRD), en el gobierno, y una oficina del PRD en el centro de la ciudad también fue asaltada.

PARO EN FRONTERA ECUADOR-PERU

QUITO, 1 JUL (EFE).- Los 50.000 habitantes de la localidad de Huaquillas, frontera con Perú, resolvieron hoy prolongar por tiempo indefinido un paro cívico y mantuvieron invariable su determinación de impedir el ingreso o salida al país, al mantener cerrado el puente internacional de Aguas Verdes. La medida de fuerza iniciada este martes en demanda de 16 millones de dólares para obras de agua potable y alcantarillado no reportó incidentes entre los huelguistas y la fuerza pública, que vigló a distancia las manifestaciones cívicas.

PARAGUAY PAGA INTERESES DE SU DEUDA

ASUNCION, 1 (EFE).- Paraguay pagará a partir de hoy los intereses de su deuda exterior a un cambio de su moneda local superior en un 30 por ciento al anterior. La deuda exterior paraguaya, que asciende a unos 2.100 millones de dólares para una población de 3,5 millones de habitantes, era pagada a un cambio de 240 guaraníes por dólar, pero a partir de hoy rige el tipo de 320 guaraníes. En el mercado libre el dólar se está cotizando a unos 800 guaraníes.

Diplomáticos de Irán abandonan el Reino Unido

LONDRES, 1 (EFE).- Trece diplomáticos y funcionarios iraníes abandonaron hoy el Reino Unido tras la decisión británica de limitar a una sóla persona su representación diplomática en Teherán, así como la de Irán en Londres.

La decisión fue tomada por el ministro de Asuntos Exteriores, Geoffrey Howe, hace dos semanas, después de una oleada de expulsiones de diplomáticos iraníes del Reino Unido y de británicos de Irán, y ya fue aplicada en la sección de intereses británicos que funciona en la embajada sueca en Teherán.

El pasado lunes, regresó a Londres el jefe de dicha sección, de intereses, Christopher Macrae, quedando reducida la representación diplomática británica en la capital iraní a una sóla persona, el tercer secretario Paul Ramsey.

Brasil suspende pago de su deuda a bancos gubernamentales extranjeros

BRASILIA, 1 (AP).- Brasil suspendió los pagos de su deuda de 1.050 millones de dólares a bancos gubernamentales extranjeros, anunció hoy el Ministerio de Finanzas.

La suspensión afecta solamente al principal de la deuda contraída antes del 31 de marzo de 1983 de bancos extranjeros de importación y exportación, dijo el vocero del Ministerio, Geraldo Moura.

Brasil continuará el pago de los intereses de esa deuda así como los montos de los préstamos contraídos a partir de esa fecha, afirmó Moura.

Se espera que el gobierno emita un comunicado hoy sobre la suspensión.

La decisión se une a una moratoria declarada el 20 de febrero en los pagos de intereses de unos 68.000 millones de dólares de préstamos a bancos privados extranjeros. La deuda exterior brasileña llega a unos 111.000 millones de dólares, la mayor del mundo en desarrollo.

El ministro de Finanzas Luiz Carlos Bresser Pereira dijo, según medios de prensa financieras, que la nueva suspensión de los pagos estaba encaminada a preservar las reservas de moneda extranjera y no debería verse como una actitud de "agresión a nuestros acreedores".

Empero, Bresser Pereira ha advertido frecuentemente que Brasil podría extender la moratoria para incluir a acreedores gubernamentales si la deuda nacional no era refinanciada.

El Ministerio estima que Brasil necesitará 7.300 millones de dólares para cumplir sus obligaciones este año y en 1988.

En enero, el entonces ministro de Finanzas Dilson Funaro negoció una suspensión hasta el 30 de junio de los pagos adeudados este año a prestamistas gubernamentales de Occidente, conocidos como el Club de Paris.

Bresser Pereira, según las versiones, pidió una extensión de 90 días del plazo de pago mientras el Fondo Monetario Internacional estudiaba el nuevo plan económico del gobierno. Pero los miembros del Club de Paris no aceptaron.

Creciente descontento ante los problemas económicos en Brasil

POR PETER MUELLO

RIO DE JANEIRO, 1 (AP).- Un motín de nueve horas que conmovió a esta ciudad el martes fue visto aquí como una señal de creciente descontento ante problemas económicos y una aparente falta de liderazgo en el país.

Una protesta pacífica contra un aumento en las tarifas de los buses degeneró en una batalla entre la policía y los manifestantes que destrozaron ventanas, saquearon tiendas e incendiaron buses en el usualmente tranquilo sector bancario del centro de la ciudad.

Aún cuando la protesta no fue abiertamente política, al crecer la violencia los manifestantes gritaban "elecciones directas ahora" y "Sarney, sálgase", en una referencia al presidente José Sarney.

El ministro de Justicia, Paulo Brossard, calificó a los manifestantes de "terroristas urbanos".

Pero la intranquilidad y el descontento con el gobierno de Sarney están aumentando abiertamente.

"La manifestación tuvo la dimensión de los problemas de Brasil... el país, reflejado en Rio de Janeiro, ha tenido una convulsión visceral", dijo hoy en un editorial titulado "Cortejando el desastre", el diario moderado Jornal do Brasil.

El senador Mario Covas, líder en el Congreso del Partido Movimiento Democrático Brasileño, el partido gubernamental de Sarney, calificó al gobierno con un "5" en una escala de 10 y dijo que "simplemente no puedo seguir apoyando a este gobierno".

Irónicamente, hace un año Sarney era tremendamente popular, debido al éxito de su Plan Cruzado, que redujo la inflación dramáticamente, de 500 a 62 por ciento.

Pero el plan fracasó y el gobierno tuvo que declarar una moratoria sobre el pago de la mayor parte de su deuda externa. Cuando los controles a los precios fueron levantados este año, la inflación estalló a más de 1.000 por ciento anual.

Un nuevo plan, anunciado en junio, congeló los salarios nuevamente pero permitió algunos aumentos de precios. El programa ha sido criticado agudamente por políticos y grupos sindicales que dicen que castiga injustamente a los asalariados.

Transportistas paralizaron sus servicios en el Uruguay

RESTO DEL MUNDO

MONTEVIDEO, 1 (AP).- Los trabajadores del transporte de pasajeros paralizaron hoy sus tareas en solidaridad con el personal de la empresa Onda que lleva un mes de huelga y se informó de varios incidentes aislados.

El paro tuvo un amplio apoyo entre los trabajadores y recibió el respaldo del gremio ferroviario y de los choferes de taxímetros pero decenas de omnibuses operados por patronos prestaron servicios de emergencia en esta capital que permitió a muchos empleados llegar a sus oficinas y fábricas.

Este servicio de emergencia se mantendrá hasta caer la noche, dijo Pedro del Río, presidente de una Cooperativa de Transporte Urbano.

Patrullas de la Policía recorrían la ciudad en prevención de incidentes. Empero se informó de varios atadques aislados relacionados con el conflicto.

Anoche, antes de iniciarse el paro, un ómnibus de una empresa interdepartamental fue atacado con una bomba incendiaria que dañó la unidad cuando era estacionada en un garaje.

Esta mañana varias unidades que estaban en servicio fueron también atacadas presumiblemente por huelguistas y sufrieron diversos daños, según informó Del Río.

"Un coche fue incendiado, varios fueron atacados con piedras o fueron pinchados con grampas", agregó el empresario, quien dijo que no hubo personas lesionadas en esos incidentes.

El conflicto se inició el mes pasado cuando la empresa Onda que enfrenta serias dificultades económicas y financieras dejó cesantes a 319 de sus 2.100 empleados. El sindicato gremial se opuso a la medida y exigió el reintegro inmediato de todos los operarios y la búsqueda de otro tipo de soluciones a los problemas de la empresa.

Desde entonces se han realizado infructuosas negociaciones con la intervención de los ministerios de Trabajo y de Obras Públicas para resolver el conflicto.

El de hoy es el segundo paro realizado por la Federación de Obreros del Transporte (FPT) en tres semanas por el conflicto de Onda.

REUNION SECRETA DE MERINO EN ISRAEL

JERUSALEN, 1 (AP).- El jefe de la Junta Militar Chilena, almirante José Toribio Merino, se reunió en secreto con el ministro de Defensa, Yitzhak Rabin, y con oficiales de alto rango del Ejército israelí, dijo hoy un legislador del estado judío. Yair Tzaban, del Partido Socialista Mapam, dijo que la reunión tuvo lugar el lunes en el Ministerio de Defensa en Tel Aviv, antes de la partida de Rabin hacia los Estados Unidos. "Rabin no podrá limpiarse las manos por largo tiempo", dijo Tzaban a The Associated Press en una entrevista. No fue posible establecer contacto con el vocero del Ministerio de Defensa, Dan Weinraich, para que comentara la presunta reunión.

NO SE SABE DEL PARADERO DE WAITE

LONDRES, 1 (EFE).- La iglesia de Inglaterra declaró hoy que ignora si son ciertas las informaciones que afirman que su enviado a Líbano, Terry Waite, está secuestrado en Irán. Waite, enviado a la Iglesia de Inglaterra, desapareció el pasado enero en Beirut cuando negociaba la liberación de varios ciudadanos de países occidentales. Informaciones de prensa que citan fuentes chiitas en Beirut señalaron anoche que Waite y los estadounidenses Terry Anderson y Thomas Sutherland fueron trasladados desde Líbano a la ciudad santa iraní de Qom.

CHINA NO QUIERE RELACIONES CON ISRAEL

PEKIN, 1 (EFE).- El establecimiento de relaciones diplomáticas entre China e Israel está "fuera de todo valor", según señaló hoy el Ministerio de Asuntos Exteriores chino. En respuesta a una pregunta sobre la disponibilidad para estas relaciones en algunos círculos de Israel, el portavoz ministerial dijo: "China no ha cambiado su posición de oponerse a la política de Israel de agresión y expansión". "Está claro de todo lugar que China establezca relaciones diplomáticas con Israel", concluyó.

INVITACION A KURT WALDHEIM

BONN, 1 (EFE).- El presidente de Alemania Federal, Richard Von Weizsaecker, debe invitar a una visita oficial a Alemania Occidental, a su homólogo austriaco, Kurt Waldheim, propuso hoy Heinrich Lummer, experto en cuestiones de política exterior de la fracción parlamentaria cristianodemócrata. Lummer, en declaraciones al diario sensacionalista "Bild", destacó que Weizsaecker se entrevistará y será recibido próximamente por el jefe del estado soviético, por lo que añadió que no ve ningún motivo para no invitar a Waldheim a Alemania Federal.

ESTRELLO HERCULES EN EE.UU.

FORT BRAGG (CAROLINA DEL NORTE, EE.UU.), 1 (AP).- Un avión Hércules C-130 se estrelló hoy aquí durante unos ejercicios militares que eran presenciados por cientos de personas. El aparato, que normalmente cuenta con una tripulación de cinco personas, trataba de lanzar un arma anti-carro cuando perdió altura y se precipitó contra tierra, dijeron las autoridades. Se desconocen más detalles del accidente ocurrido en una zona alejada de las instalaciones en la que se encontraban cientos de personas observando las pruebas.

Seminario sobre cooperación

Se analizan en París relaciones entre la CEE y América Latina

PARIS, 10 (EFE).- Las relaciones institucionales entre América Latina y la CEE y sus intercambios comerciales dominaron hoy la primera jornada del seminario sobre nuevas formas de cooperación económica entre ambas regiones, que se celebra en París.

A la reunión -que se clausurará pasado mañana, viernes, y que se desarrolla en la sede parisiense de la Academia Diplomática Internacional -asisten numerosas personalidades europeas, iberoamericanas y caribeñas.

El secretario de estado de Asuntos Exteriores de España, Luis Yáñez, indicó en su intervención en la sesión de la mañana la necesidad de relanzar las relaciones entre la CEE y Latinoamérica y establecer un marco institucional que actualmente no existe.

El representante español, que presidió las deliberaciones matutinas, afirmó que "América Latina es para Europa nuestro sur", pues otras regiones están vinculadas con el viejo continente, pero no forman parte, por razones históricas, de lo que se entiende por Occidente.

Por su parte, el secretario de estado en el ministerio francés de Asuntos Exteriores, Didier Bariani, destacó "el interés muy especial" de su gobierno en las relaciones con la región latinoamericana.

El canciller uruguayo, Enrique Iglesias, en un mensaje al coloquio destacó el aumento en "el grado de sensibilidad en Europa ante la problemática de nuestra región".

Subrayó, asimismo que la CEE "aún no ha encontrado medios idóneos para lograr una efectiva armonización del interés europeo con el interés latinoamericano".

En la sesión de la mañana intervinieron también, entre otros ponentes, Luciano Tomassini, director del programa de relaciones internacionales de América Latina (RIAL) y de Augusto Ramirez Ocampo, ex-canciller colombiano.

El ex-ministro hizo hincapié en la importancia de la adhesión de España y Portugal al Tratado de Roma al tiempo que subrayaba el deterioro del comercio entre la CEE y América Latina.

La sesión de la tarde del coloquio estuvo presidida por Norberto González, secretario ejecutivo de la Comisión Económica de las Naciones Unidas para América Latina y el Caribe (CEPAL).

El alto funcionario internacional destacó que las exportaciones de Latinoamérica cayeron en un 20 por ciento en los dos últimos años, e insistió en el papel de aquellas como complemento de los esfuerzos que se realizan a nivel interior y regional.

Por su parte, Elvio Baldinelli, ex-secretario argentino de comercio exterior, afirmó que la caída de los precios de las materias primas parece "ser estructural y no coyuntural", con la excepción del petróleo.

Señaló también que América Latina debe diversificar sus exportaciones -sin abandonar las materias primas- colocando en los mercados internacionales productos manufacturados.

En la rueda de prensa que ofreció Norberto González, éste destacó que este coloquio, a pesar de su carácter informal, abre perspectivas al diálogo a nivel oficial.

Los asuntos financieros en las relaciones entre Europa y Latinoamérica y las nuevas formas de cooperación serán los dos temas a discutir en la segunda jornada de la reunión.

En la última sesión del viernes se analizarán las perspectivas de la cooperación en el plano del desarrollo económico entre las dos regiones.

El coloquio está patrocinado por la Academia Diplomática Internacional, la Comisión de las Comunidades Europeas, el Instituto para la Integración de América Latina (INTAL) y el Programa de Relaciones Internacionales de América Latina (RIAL).

Juicio del siglo

Abogado boliviano plantea anulación de la orden de expulsión de Barbie

LYON (FRANCIA), 1 (EFE).- El tribunal supremo de BOLIVIA anulará la orden de expulsión decretada contra Klaus Altman o Klaus Barbie en 1983, declaró hoy a EFE Raúl Jiménez Sanjinés, abogado boliviano del antiguo ex-jefe de la Gestapo.

"Hemos presentado una demanda de inconstitucionalidad respecto a la orden de expulsión de Barbie-Altman y esperamos sentencia del más alto tribunal boliviano para finales de este mes", agregó.

Jiménez, encargado de la representación legal de Barbie en BOLIVIA, asiste desde la semana pasada en Lyon a la vista del juicio iniciado el pasado 11 de mayo contra su cliente bajo acusación de crímenes contra la humanidad.

Barbie fue expulsado de BOLIVIA por una orden ministerial que el 4 de febrero de 1983, en opinión del abogado, "permitió a un gobierno de izquierda de La Paz entregarlo a un gobierno de izquierda de París".

La resolución presenta diversas irregularidades respecto a la legislación boliviana, según Jiménez.

Existen una ley en mi país de 1911 por la que se prevé la expulsión de extranjeros indeseables, pero sólo por resolución presidencial.

Barbie-Altman fue expulsado en base a una decisión ministerial cuando no era extranjero, pues tenía la nacionalidad boliviana desde 1957.

"Este extremo de la nacionalidad ya había sido establecido cuando en 1972 Francia pidió su extradición", recordó Jiménez.

"Por si fuera poco la ley boliviana determina que cualquier persona en trance de expulsión del país dispone de tres días para elegir y procurar un país de asilo", agregó.

Para el letrado, el asunto de la expulsión de Barbie-Altman tiene su explicación en lo que denomina "La tésis de los 50 millones de dólares", según la cual el gobierno de Hernán Siles Zuazo recibió por el "servicio" esa cantidad en dinero, armas y alimentos.

La operación fue un "arreglo" entre Gustavo Sánchez y Regis Debray, entonces viceministro del Interior y asesor personal del presidente Francois Mitterrand, respectivamente.

Preguntado sobre sus relaciones con el acusado de Lyon, Jiménez indicó que "nunca le he visto antes de llegar aquí hace una semana".

"Yo fui contactado por Verges cuando éste viajó a BOLIVIA a principios de 1984. Acepté entonces encargarme de presentar el recurso ante el supremo", precisó.

El letrado comentó asimismo que realizó investigaciones en BOLIVIA sobre las actividades del ciudadano Altman y que este "no tiene nada que ver con todo lo que se le acusa".

"Después del fallo del supremo, iniciaremos en BOLIVIA un procedimiento judicial contra todos los que llevaron a cabo la expulsión, porque nunca se supo nada de las armas, la harina y el dinero que los franceses entregaron a cambio de mi cliente", dijo.

Acuerdo en principio para eliminar misiles en Europa

WASHINGTON, 1 (EFE).- Estados Unidos y la Unión Soviética alcanzaron un acuerdo de principio para eliminar misiles de medio y corto alcance de Europa y Asia, revela hoy la prensa norteamericana.

Funcionarios estadounidenses, no identificados, indicaron que Washington ha aceptado una oferta informal de Moscú, presentada hace unas semanas en Ginebra, que tiene la novedad de incluir en el desmantelamiento de las armas las 100 cabezas nucleares soviéticas de alcance medio en Asia.

A cambio de ello, añadieron, los norteamericanos se comprometerían a no convertir sus misiles "crucero" en armas para ser lanzadas desde el mar o los "Pershing II" en una variedad de armamento de corto alance.

El jefe de gabinete de la Casa Blanca, Howard Baker, preguntado anoche sobre la veracidad de estas informaciones, declaró: "No puedo comentar al respecto".

DIMA LTDA.
Distribuidor Autorizado
Apple Computer
La Paz
Santa Cruz
Tarija
Ed. La Primera - Bloque B - Piso 7 - Of. 7
Telf.: 368017

Embajador destacó relaciones diplomáticas de Bolivia y Cuba

LA HABANA, 1 JUL (PL) - "Son más los aspectos internacionales que nos unen, que aquellos que nos separan", afirmó Miguel Angel Flores Aloras, jefe de la misión diplomática de Bolivia en Cuba, al hacer un balance de las relaciones bilaterales existentes entre los dos países.

"Existen múltiples coincidencias entre Cuba y Bolivia frente a los problemas más sensibles de la situación internacional, tanto con respecto a la integración regional como al movimiento de países no alineados", subrayó.

Con motivo de la finalización de la misión diplomática que cumplió, tras dos años de permanencia en La Habana, el diplomático latinoamericano formuló declaraciones a Prensa Latina acerca de su estancia en Cuba.

Hizo hincapie en la " sostenida e inamovible" posición de Cuba de apoyo a la reclamación boliviana de una salida útil y soberana al Océano Pacífico, así como los esfuerzos cubanos por cooperar con Bolivia, en los sectores de la salud y tecnología del azúcar.

" Estos dos últimos años--dijo--han permitido un avance cualitativo importante, mediante la firma de un grupo de acuerdos bilaterales de cooperación, cuyo marco jurídico era inexistente hasta 1986".

Flores-Aloras recordó asimismo la visita a Cuba del canciller boliviano, Guillermo Bedregal y auguró que "las relaciones entre ambos países "evolucionarán moderadamente hacia niveles más dinámicos de interacción en el futuro inmediato"

El diplomático boliviano opinó que " debido a circunstancias de la coyuntura histórica latinoamericana, más o menos recientes, aun subsisten ciertos perjuicios menores en la relación bilateral que felizmente no influyen en la voluntad política de acercamiento".

Flores-Aloras, quién será sustituido por el político y abogado, Marcelo Céspedes -ya presente en La Habana- indicó lo que fue la reinstauración de la democracia en Bolivia, en 1982, permitió "la existencia de una atmósfera posible para el desarrollo de relaciones plenas y recíprocamente beneficiosas".

Alcaldía de La Paz invertirá $us. 3.470.000 en obras viales

El Proyecto de Fortalecimiento Municipal invertirá, en la presente gestión, tres millones 470 mil dólares en la ejecución de importantes obras viales, así como en la instalación de nuevos semáforos y sistema de señalización para la ciudad de La Paz.

La información fue proporcionada por el oficial mayor técnico de la alcaldía, Adolfo Navarro quien explicó la importancia de ejecutar proyectos viales y de mejoramiento de las avenidas en la ciudad para evitar problemas en el tráfico vehicular.

Las obras que se encuentran en plena ejecución son: rehabilitación de la Av. Naciones Unidas, ingreso al Bosque de Bolognia, puente Capriles, Av Kantutani, Av. Los Leones, Av. Muñoz Reyes y Av. Kollasuyo, que representan una inversión de $us. 1.870.000, dijo.

Con relación a la instalación de nuevos semáforos en la ciudad, dijo que, proximamente será licitada, para mejorar este sistema tan anticuado y que se adecúa al creciente tráfico que se presenta en nuestras calles y avenidas.

Asimismo el sistema de señalización horizontal y vertical que se realiza esta evitando los prolongados embotellamientos que son tradicionales en la ciudad.

Otro aspecto incluido en el mejoramiento del transporte contempla la creación de una linea troncal que une la ciudad de El Alto con la región sur hasta Chasquipampa, donde se procederá a la construcción de tres terminales que permitirán un mejor uso de este servicio.

Aseguró que la Av. Kantutani será concluída en la presente gestión y se pide a la empresa responsable acelerar los trabajos para solucionar el problema vehicular que se presenta en la zona sur de la ciudad. También se ejecutan los trabajos del viaducto Los Leones y la ampliación de la Av. Ormachea.

Un hecho muy positivo

Cuando la Alcaldía Municipal y la Dirección Departamental de Tránsito colocaron carteles en la avenida Hernando Siles, anunciando que se "realizaban obras para comodidad de la colectividad", surgió el pesimismo de siempre y hasta se pensó que se interrumpía el tránsito para reparaciones sin importancia.

Grande fue la sorpresa de todos cuando se mostró al público lo hecho en un par de días: se han pintado franjas amarillas y se ha dividido la avenida Hernando Siles en dos sectores: dos carriles, uno de bajada y otro de subida, ambos con capacidad para dos vehículos. Se han pintado también franjas blancas en los sitios por los que deben pasar los viandantes.

Lo hecho por la Alcaldía y la Dirección de Tránsito es muy positivo y merece resaltarse como un gran servicio a la comunidad. Se ha probado, por otra parte, que con un poco de imaginación y otro poco de buena voluntad, se pueden remediar muchos problemas de la ciudad de La Paz.

Las avenidas Herna Siles y Roma se han convert en los últimos años, en pista carreras y, por supuesto, cobrado muchas víctimas p exceso de velocidad; lógicam no se han librado de ser des dos, con toda saña, árbole postes de energía eléctrica.

Es de esperar que este bajo sea conservado y, sa todo, que se cuide el cum miento de las rutas trazada hay que olvidar que para nos conductores, especialme en horas de la noche, de na valen señales, carteles ni p hibiciones reglamentarias primen velocidades que no nen razón de ser y que se co terizan por su irresponsab dad.

Alcaldía de La Paz y Trán merecen la gratitud y el ap de la colectividad, por haber brado a la ciudad de La Paz un peligro muy grande, cual el tránsito de vehículos, en anarquía, por esas avenidas tienen mucho congestionam to. (AMV)

Nueva planta de flotación de antimonio en minería chica

El Banco Minero de Bolivia informó que, con el respaldo financiero de esa entidad ,la Empresa Minera San Ignacio inauguró el ingenio de flotación de antimonio, instalado en las proximidades de los yacimientos que se encuentran en la Provincia Inquisivi del Departamento de La Paz, en las estribaciones de la Cordillera Tres Cruces.

El gerente de la empresa propietaria, Lloyd Jacobs Beard, dice que, con esas instalaciones, se complementan los trabajos de explotación en esos yacimientos de antimonio cuyas reservas son de 7.692 toneladas netas. Se estima que esto permite calcular un período de explotación útil de cuatro años, lo que demuestra la importancia del yacimiento.

La producción programada de la mina considera dos etapas: 1) Extracción de taqueos para ser tratados en el ingenio y 2) Explotación de la mina de estructuras sólidas. Se estima que el ingenio tratará anualmente 3.600 toneladas de antimonio, con una ley del ocho por ciento.

Jacobs dice que las inversiones destinadas a la explotación de la mina y la instalación del ingenio fueron de 138.000 dólares, que fueron cubiertos en 80.000 dólares por el Banco Minero de Bolivia y 58.000 dólares.

El presidente del Banco Minero de Bolivia, Luis Peñaloza, dice que la entidad bancaria proseguirá con el respaldo a empresas de la minería chica, y que el proyecto llevado a cabo por la empresa San Ignacio da lugar a la expansión de las actividades minera y generará divisas para el país.

Comisión de poderes del VII Congreso

15 organizaciones presentaron nómina de su delegados

Quince organizaciones sindicales presentaron la nómina de sus delegados a la comisión de poderes del VII Congreso Nacional de la COB, que se inaugurará, en Santa Cruz de la Sierra, el próximo lunes.

La información fue proporcionada por el presidente de esa comisión, Rufo Rivera, quien indicó que las demás organizaciones deben hacer llegar, a la brevedad posible, las listas respectivas, a fin de no provocar demora en el trabajo encomendado.

Hicieron entrega de la lista de delegados, los siguientes sectores: fabriles, ferroviarios, constructores, bancarios, radio y televisión, estudiantes normalistas, radiotelegrafistas, colonizadores, municipales, cooperativistas mineros, telecomunicaciones, harineros, artesanos, gremiales, y COD La Paz.

Rivera dijo que está en observación la representación gremial, aspecto que analiza la comisión de organización de la COB, a la cual se le solicitó un informe escrito sobre la situación de algunas organizaciones en conflicto (caso de los gráficos y otros). Los mineros acreditarán, en las próximas horas, a su delegación.

Reiteró que, "el funcionamiento de la comisión de poderes, responde a la necesidad de acelerar la aprobación de credenciales de delegados, antes de la fecha fijada para la inauguración del VII Congreso y, de esta manera, evitar perjuicios que obstruyan el normal desarrollo de ese encuentro".

Subrayó que no deben haber susceptibilidades, por cuanto los miembros de la Comisión de Poderes se limitan a cumplir con sus funciones específicas y que, en la primera plenaria del congreso, el lunes 6, harán conocer su informe.

Indicó que a tiempo de entregar las nóminas, los diferentes sectores deben presentar las actas de elección de los delegados; la comisión de poderes funciona en las oficinas de la Federación de Trabajadores de la Prensa de Bolivia.

Rivera informó que el representante de la COB ante esa comisión, Fernando Fuentes, no participa. La Confederación Sindical Unica de Trabajadores Campesinos de Bolivia no designó a su representante, porque no están de acuerdo con el número de delegados asignados (60).

Bolsín mantiene precio del dólar en bolivianos 2,07

El Bolsín del Banco Central de Bolivia mantuvo el precio oficial del dólar en Bs 2,07. Se puso a disposición 5 millones de dólares; se recibieron 43 solicitudes, y se rechazaron 3. El Bolsín vendió un total de 1.025.000 dólares.

La base del banco fue de 2,07; la oferta mínima 2,06 y la máxima 2,08.

Director laboral

"Paro no afectó mayormente a la Corporación Minera"

Noel Vásquez, miembro del directorio de la Corporación Minera de Bolivia, manifestó que el paro de 24 horas, dispuesto por la Central Obrera Boliviana, "no afectó mayormente a la empresa".

Dijo que varias dependencias de COMIBOL trabajaron, incluidas las actividades productivas.

Agregó que el paro fue acatado en empresas como la de Catavi donde están paralizados los trabajos de explotación por administración directa de la empresa minera estatal.

Lamentó, sin embargo, que la suspensión de labores, como en la Empresa Bolivar, retrasen el propósito de avanzar hacia actividades productivas que darán lugar también a mejores condiciones para los trabajadores.

Vasquez considera que no es posible informar sobre un monto de pérdida ocasionada por el paro, porque donde se lo cumplió, mayormente, no hay trabajos en la fase de explotación. Reiteró que el perjuicio es el atraso y el entorpecimiento a los programas de rehabilitación que debe ser considerada también una aspiración del sector laboral de la Corporación Minera de Bolivia.

Para Catavi

COMIBOL dice que espera aun planes de la FSTMB

Autoridades de la Corporación Minera de Bolivia reiteraron su preocupación porque la Federación Sindical de Trabajadores Mineros de Bolivia no ha presentado aún el proyecto factible para la rehabilitación de la Empresa Minera Catavi.

Un informe de COMIBOL dice, en una de sus partes: "A un mes de la firma del convenio que dio una nueva alternativa a la FSTMB, para fundamentar un estudio factible para reactivar Catavi, no se ha conocido ninguna sugerencia formal".

Agrega: "Por informaciones periodísticas originadas en Catavi, se habría indicado que la FSTMB requeriría 300 mil dólares para realizar el estudio. COMIBOL hace notar al respecto - dice- que en el mismo convenio de 27-05-87 se puntualiza que el gobierno encomendó varios estudios dirigidos a establecer alguna actividad productiva adicional a la que actualmente realizan las cooperativas que tienen arrendada la mina Siglo XX y que ,a pesar de que las conclusiones de estos estudios no son propicios, sobre la base de los mismos y otros que pudieran referirse a la problemática de Catavi, la FSTMB podrá presentar, en el menor plazo posible, sugerencias al gobierno de lo que en su opinión podrían constituir actividades productivas'. Consiguientemente, habrá que pensar ¿quién, después de tantos estudios, solventaría la inversión de 300 mil dólares que habrían señalado dirigentes de la Federación de Mineros"

COMIBOL se refiere al tema al mencionar la actitud de trabajadores que impidieron que la empresa trasladara materiales reactivos de Catavi a Oruro. " En torno a este distrito convertido en especie de trinchera política - dice- la Corporación Minera de Bolivia hace saber públicamente que una serie de actitudes de resistencia para transferir, primero personal, y ahora materiales, responde a una consigna adversa a los verdaderos objetivos del plan de rehabilitación."

Canciller censura "egoismo de países ricos ante la angustia de los pobres"

El ministro de Relaciones Exteriores, Guillermo Bedregal, censuró ayer el "egoísmo de los países ricos ante el problema angustioso que está sufriendo la humanidad", al referirse a las dificultades que confronta la República Argentina para hacer efectiva la deuda que tiene con Bolivia, por la compra de gas natural.

La declaración salió al frente de las afirmaciones que hicieron referencia a una posición rígida asumida por el gobierno argentino, respecto al pago de esa deuda. El Ministro de Energía afirmó: " Se mantiene una posición rígida respecto al tratamiento de la deuda bilateral y al precio del gas natural en negociación".

Bedregal dijo : "El problema no se trata del simple cambio de actitud del gobierno argentino, lo que pasa es que la crisis es muy dura en todas partes del mundo", en respuesta a preguntas de los periodistas. Brasil y Argentina, por ejemplo, con sus planes que tienen factores externos, compulsivos de los países ricos, están limitados tremendamente en la viabilidad de sus programas de estabilización".

"El problema está en el contexto de toda América Latina y el tercer mundo, donde, naturalmente, el elemento de juicio lo debemos tomar muy en cuenta. América Latina está confrontando una situación sumamente seria frente a la incomprensión de las grandes potencias y los grandes mecanismos de financiamiento internacional".

"La respuesta frente a esta situación es la integración", dijo al recordar palabras del presidente peruano, Alan García.

El tema del gas y las fórmulas de solución al problema del pago de la deuda argentina a Bolivia, fueron consideradas ayer durante una reunión de emergencia que convocó el presidente Víctor Paz Estenssoro. Estuvieron presentes los ministros de Relaciones Exteriores, Planeamiento, Finanzas, Energía, y técnicos económicos del Banco Central de Bolivia.

Los periodistas consultaron al ministro de Energía, Carlos Morales, sobre las conclusiones a que llegó el gobierno luego del análisis del tema. Dijo: "La reunión tuvo como objetivo evaluar las negociaciones que se realizan en Buenos Aires, con el gobierno argentino. El gobierno ha encontrado que la posición argentina no ha sido modificada con referencia a un anterior planteamiento. Mantiene una posición rígida en cuanto al tratamiento de la deuda bilateral,como con el precio vigente".

" Se ha avanzado en el próximo pago de una partida de fondos sobre la deuda que tiene por las portaciones de gas".

Anunció, para próximos días, un do mento que será enviado gobierno de aquel pa haciendo conocer la po ción boliviana sobre l resultados de las negoci ciones que sostuvo en l últimos días, el subsecre tario de Relaciones Exte riores, Jorge Valdez.

Rechazan disposiciones de seguridad social

Rentistas y jubilados en estado de emergencia

La Confederación Nacional de Jubilados y Rentistas de Bolivia se declaró en estado de emergencia, en rechazo al decreto reglamentario sobre seguridad social, "por ser atentatorio a los intereses del sector pasivo", y hasta que el gobierno "introduzca las modificaciones correspondientes".

Adalid Linares, Esteban Osuna, Graciela Campos y Emigdio Peñaranda, secretarios ejecutivo, general, de bienestar social y de conflictos, respectivamente, instan a todos los afiliados "a mantenerse vigilantes y atentos, para adoptar las medidas más convenientes, en defensa de nuestros sagrados intereses".

En otra parte del comunicado, señalan: "No hay uniformidad de aportes y de prestaciones, como en el caso de COSSMIL que, como si fuera una institución extraña al país, no ha sido afectada en su funcionamiento y tipo de cotizaciones".

Además, los Fondos, que fueron creados exclusivamente con los aportes de los trabajadores activos y pasivos, "sufren desde hace tiempo la intervención del gobierno"; por otra parte, el decreto reglamentario fija en cinco el número de los representantes estatales y, solamente, dos laborales (uno del sector activo y otro del pasivo), por lo que "todas las determinaciones que adopten los directorios, tendrán el sello oficial".

Indican que, al establecerse el 5% del monto total de las rentas, como aporte del sector pasivo, con destino a las Cajas de Salud, se comete "un nuevo atentado, ya que existe una elevación de este aporte, nuestra entidad estuvo conforme con una cotización del 2%, como estaba vigente antes del nuevo decreto".

La Confederación de Rentistas y Jubilados refiere que, con las nuevas disposiciones, "en cuanto a aportaciones, no hay ninguna perspectiva de incremento de las magras rentas que se perciben actualmente".

En torno a la creación del Fondo Nacional de Reservas (FONARE), encargado de supervigilar los fondos económicos de las Cajas de Pensiones, indican que tienen serias dudas de su efectividad, ya que sólo "servirá para cobijar a militantes del partido de turno".

Llegará delegación comercial del Perú

El 16 de julio llegará al país una misión comercial del Perú compuesta por empresarios privados de diferentes rubros industriales. Según se informó la delegación tiene el propósito de hacer conocer el avance de la tecnología peruana así como la bondad y calidad de los productos que se elaboran y que son altamente competitivos en el mercado internacional.

La misión comercial visitará las ciudades de Santa Cruz, Cochabamba y La Paz y se reunirá con empresarios para intercambiar criterios y reactivar el intercambio comercial.

"EXPOPERU 87"

Por otro lado, se informó que del 20 al 25 de julio se realizará "EXPOPERU 87", una exposición de productos peruanos en el salón "Libertad" del Hotel Sheraton, donde se podrá apreciar una muestra de la producción industrial del vecino país que incluye: alimentos, productos químicos, productos farmacéuticos, autopartes, materiales de construcción, maquinaria agrícola, minera e industrial.

En la ciudad de La Pa se ha previsto realiz jornadas empresariale del 20 al 22 de julio, en la participación de e presarios locales. En d tas ruedas de negoc ciones se espera log importantes acuerdos merciales de intere bio recíproco.

La misión empresa llegará encabezada p presidente del Insti de Comercio Exterior Perú, Dr. Enrique Co jo, quien sostendrá trevistas con el pre dente de la república, Víctor Paz Estenssor con los ministros de laciones Exteriores y Industria y Comer Dr. Guillermo Bedreg Fernando Moscoso r pectivamente.

Con motivo de esta sita se suscribirán ac dos bilaterales que permitirán la reactivación dinamización del in cambio comercial per no-boliviano.

CONSTRUCCION DE ALMACENES.- La Oficina Nacional de Asistencia Alimentaria, contará en breve con nuevos almacenes destinados a la preservación de alimentos procedentes del interior y exterior del país, que le son entregados para su administración. Durante la ceremonia prevista para la inauguración de obras, dijeron discursos su Director, la presidente de la Confederación de Clubes de Madres y el ministro Secretario General de la Presidencia, José Monje, Gladyz Mayorga y Wálter Zuleta, respectivamente.

Parlamentarios de Bolivia y URSS contra el armamentismo

Delegación boliviana retornó recientemente de la Unión Soviética

Parlamentarios de Bolivia y la Unión Soviética acordaron, en una reunión efectuada en Moscú, realizar esfuerzos conjuntos contra la carrera armamentista, según informó el presidente de la Cámara de Diputados, Willy Vargas Vacaflor.

Dijo que parlamentarios de ambos paises ana-lizaron la situación internacional "y manifestaron su preocupación por la tirantez persistente en el mundo, por el acrecentamiento de la carrera de armamentos nucleares convencionales".

Señaló que, en las reuniones, se acordó "expresar una convicción mutua de que el afianzamiento de la paz y la seguridad internacional es el problema más impostergable de la actualidad".

Manifestó que la delegación boliviana hizo conocer su preocupación "por la creciente peligrosidad del delito internacional del narcotráfico, que deteriora aun más la economía de los países en desarrollo, por lo que se hace imprescindible erradicar esa lacra destructiva de la huma-nidad, con la participación de los estados invo-lucrados".

"Los parlamentarios de ambos países -añadió- recalcaron con satisfacción el creciente papel que desempeñan los estados latinoamericanos en la palestra internacional; se pronunciaron por la consolidación de los procesos democráticos en el continente, y por la integración política y económica de los países de América Latina".

Vargas Vacaflor señaló que la delegación boliviana hizo conocer las negociaciones que se realizaron con el gobierno chileno, con el propósito de lograr una salida útil y soberana al Océano Pacífico, "que busca cimentar la paz, la integración y el desarrollo de América Latina".

Explicó que se acordó realizar esfuerzos para fortalecer la cooperación "equitativa y mutua", en favor de Bolivia y la Unión Soviética.

COMUNICACION POPULAR.- *Ayer, en la Universidad Catól Boliviana, fue inaugurado el seminario-taller de comunicación, po educadores populares particulares y de instituciones de promoci social. Alrededor de 60 participantes asisten al seminario, q concluirá mañana, después de haber cuestionado la función, q educador popular en los procesos de organización y movilizac social.*

El evento fue auspiciado por el Fondo de las Naciones Unidas po la Infancia (UNICEF), el Centro de Integración de Medios p Comunicación Alternativa (CIMCA), el Servicio Nacional p Alfabetización y Educación Popular (SENALEP) y la Universid Católica Boliviana.

DE LA CARPA A LA VIVIENDA DE ADOBE.- En un esfuerzo desesperado para combatir la ola de frío que azota a las poblaciones eventuales o transitorias asentadas en El Alto, este trabajador minero relocalizado decidió construir su vivienda de adobe en reemplazo de las carpas de material sintético que durante varios meses le sirvió, en precarias condiciones, de morada. Aunque su nueva construcción ha sido levantada sin las exigencias mínimas de seguridad, teniendo en cuenta que se trata de trabajadores mineros que desconocen elementales normas de construcción, permitirá a él y a su familia contar con un techo más digno (Foto Félix Valdivia).

Un significativo homenaje al Papa se rindió en Santa Cruz

SANTA CRUZ, 1° (PRESENCIA).- El día de San Pedro y San Pablo, se realizó aquí un significativo homenaje al Papa, en acto que se cumplió en la Casa de España, bajo el patrocinio del Consejo Pastoral de la Arquidiócesis de Santa Cruz.

Además de numerosas personas pertenecientes a diversos estratos sociales que, al finalizar las disertaciones, tuvieron participación mediante consultas y exposición de puntos de vista acerca de lo tratado.

Abrió el acto el arzobispo Luis Rodríguez Pardo, quien agradeció al consejo pastoral por la iniciativa de realizar el acto y a los concurrentes al mismo. Al interpretar la significación del homenaje, se refirió ampliamente a la figura del Papa Juan Pablo II y a la visita que hará a Bolivia el próximo año.

Sobre este último aspecto, manifestó que los fieles deben prepararse para esperar con goce esa visita, lo cual debe aparejarse también con la voluntad de trabajar por una sociedad en la que debe imperar la solidaridad y la justicia.

El P. Eugenio Domínguez, S.J., tuvo a su cargo una amplia relación sobre el papel pastoral del Sumo Pontífice y las cualidades personales que le caracterizan en favor de la paz y la justicia en el mundo.

En varios pasajes, el padre Domínguez interpretó las acciones misionales del Papa, así como el reconocimiento que, al margen del mundo católico, le hacen los diversos sectores de la humanidad.

Por su parte, el Dr. Antonio Cabrerizo, coordinador de la arquidiócesis de Cochabamba en los preparativos para la visita del Papa, que fue invitado para hacer la disertación central, al rendir homenaje al Pontífice, manifestó que "es el signo e instrumento de la comunión de la iglesia".

Añadió: "Con él queremos ser sembradores de justicia y esperanza". Luego, expuso el pensamiento social de Juan Pablo II en su encíclica sobre el trabajo humano.

Mostró, en primer término, como está estructurada esa encíclica, indicando que es una reflexión teológica y antropológica en torno al trabajo; el conflicto contemporáneo entre trabajo y capital; los derechos de los trabajadores y, finalmente, la espiritualidad del trabajo humano.

Cabrerizo caracterizó el pensamiento de la encíclica como moviéndose en una bipolaridad: lo nuevo y lo viejo, entre los cuales el Papa recorre una línea de desarrollo orgánico de la acción y enseñanza social de la iglesia.

En realidad, el expositor manifestó que se trata de una doble bipolaridad, ya que a la anterior se suma la relacionada a Dios y el hombre; bipolaridades estas que "nos revelan un Dios que crea el mundo por amor y lo entrega al hombre para que con su trabajo lo vaya construyendo".

Complementó: "El hombre es imagen de Dios, entre otros motivos, por el mandato recibido de su creador de someter y dominar la tierra. En la realización de este mandato, el hombre, todo ser humano, refleja la acción misma del creador del universo" (La borem excercens, N° 4).

Subrayando algunas ideas fundamentales de la encíclica, el conferencista se refirió al carácter humano del trabajo: "el trabajo lleva en sí un signo particular del hombre y de la humanidad, el signo de la persona activa en medio de una comunidad de personas". En base a aquello, el Dr. Cabrerizo expresó que el Papa afirma que "la finalidad del trabajo, de cualquier trabajo realizado por el hombre, permanece siempre el hombre mismo".

Se hizo hincapié en que este principio conduce a la afirmación de que la economía debe estar al servicio del hombre. Todo sistema económico que vaya contra el hombre y su dignidad, que ponga al hombre al servicio de la economía, es inaceptable para el cristiano.

Contra las concepciones materialistas y economistas, el cristianismo afirma la prioridad del trabajo sobre el capital.

El disertante concluyó señalando que a la luz de los principios señalados por el Papa Juan Pablo II, los cristianos "debemos comprometernos en la construcción de una sociedad más justa, participativa y fraterna. La solidaridad de los hombres del trabajo y con los hombres del trabajo, que pide el Sumo Pontífice en su encíclica, debe orientar la acción de los católicos bolivianos en este momento de aguda crisis por la que pasa el país, golpeando fuertemente al pueblo más necesitado".

PRESENCIA

La Paz, Bolivia, jueves 2 de julio de 1987

SEGUNDA SECCION 4 PAGINAS

Control militar y policial para evitar actos delictivos

SANTA CRUZ, 1 (PRESENCIA).- Las au-[...]ridades políticas y mi-[...]ares de esta ciudad coin-[...]dieron en la necesidad de [...]ercer un mayor control [...]cturno en esta ciudad, [...]ara evitar el re-[...]udecimiento delincuen-[...]al.

El prefecto Roberto [...]oca, solicitó la cooperación [...] la policía militar de la [...]tava división de ejército y [...] fuerza aérea, en dos [...]uniones de coordinación [...]stenidas la semana an-[...]rior.

Ayer se informó en [...]entes militares que se [...]ecidió realizar una labor de [...]poyo a los pocos efectivos [...]oliciales que tienen el con-[...]ol nocturno de la ciudad y [...]n vista de haber es-[...]ablecido actos osados de [...]rupos delincuenciales.

El control militar y [...]olicial de ninguna manera [...]onstituye, según el prefec-[...]o, una determinación li-[...]nitante a los derechos [...]iudadanos. Exigió que, [...]onforme a las normas le-[...]ales en vigencia todos [...]orten sus documentos de [...]dentificación que deben ser [...]nseñados toda vez que se los [...]olicite.

Dijo que varios aten-[...]ados, robos en casas comer-[...]iales, se automóviles, asal-[...]os a mano armada y otros [...]elitos se han estado regis-[...]rando en barrios de esta [...]iudad de 600.000 habitantes [...]n horas de la noche debido a [...] poca vigilancia policial [...]or falta de efectivos.

Se trata, dijo el prefecto, [...] un trabajo conjunto, [...]oordinado y que tiene sólo el [...]ropósito de brindar a la [...]iudadanía mayor protección y seguridad.

Entre tanto el rector de la universidad Gabriel René Moreno, Jerjes Justiniano, pidió a las autoridades que esclarezcan el atentado a uno de los docentes candidatos. Aunque descartó que el atentado tenga relación con las elecciones del claustro universitario, dijo que se debe aclarar.

30.000 mineros despedidos exigen al gobierno su inmediata reubicación

ORURO (PRESENCIA).- Los mineros despedidos en el país, sobrepasan los 30 mil y no son sólo 20 mil, como afirman el gobierno y la Corporación Minera de Bolivia, señalaron delegados de esos trabajadores que se encuentran en esta ciudad, asistiendo a un ampliado nacional, desde fines de la semana pasada.

La reunión se efectúa con la participación de delegados de todos los departamentos. Tiene por objetivos prioritarios, exigir al gobierno, disponer la inmediata reubicación de los "relocalizados" que, en realidad, no son sino ahora trabajadores desocupados, sin perspectivas de lograr una fuente de subsistencia, tal como les fuera prometido por la COMIBOL.

Prostestaron por el tratamiento indigno a que son sometidos, tanto por la demora con que les son entregados sus bonos, así como por los sacrificios a que tienen que someterse para cobrarlos.

Recordaron que, por ejemplo, en Oruro, pese, al frío intenso del invierno, tienen que pernoctar en las aceras del Banco Central, haciendo largas filas, hasta que abra sus puertas y les pague.

Observaron la falta de diligencia por parte de la FSTMB, para atender con prontitud, los requerimientos de los relocalizados que, "pasan penurias económicas y afrontan un sinnúmero de dificultades para alimentar a sus hijos y esposas".

Comisión técnica

Responsables de choque de trenes serán ejemplarmente sancionados

Heridos se encuentran en franca mejoría

SANTA CRUZ, 1 (PRESENCIA).- La comisión técnica de la Red Oriental de Ferrocarriles, determinó que el choque de dos trenes el pasado domingo en Puerto Suárez, se debió a la imprudencia de varias personas que trabajan en la empresa y el gerente Luis Bravo, adelantó que los responsables serán ejemplarmente sancionados.

Un tren de pasajeros que salió de esta ciudad el sábado al medio día y arribaba a la estación de Suárez Arana 640 kilómetros, la madrugada del domingo (06:20) chocó con un tren de carga estacionado. El resultado fue de un muerto y quince heridos.

Las dos locomotoras averiadas fueron arrastradas a esta ciudad para ser sometidas a reparaciones, en tanto los vagones a la maestranza de Roboré. Según el gerente de la red oriental todos los heridos se encuentran en franca recuperación, unos en el hospital de Puerto Suárez y los más graves en hospitales de Corumbá-Brasil.

Otros fueron traídos hoy a esta ciudad a fin de recibir atención especializada. La mayor parte de los heridos son comerciantes que viajaban a Corumbá y San Pablo, según declaraciones de las víctimas.

La víctima fatal fue el trabajador Alfredo Gutiérrez Carrasco, quien había abordado el tren en la estación de "Motacucito" y viajaba por razones particulares. Cuando se produjo el impacto estaba en la locomotora del procedente de Santa Cruz.

GRAVES PERDIDAS

Bravo, no quizo adelantar sobre el monto de pérdidas económicas para la empresa, pero, otra fuente dijo que podría llegar a más de 300.000 dólares tanto en material de tracción como rodante, sin contar con las pérdidas ocasionadas por la no utilización de este equipo y el tiempo que tendrá que estar en reparación.

Zafreros se movilizan en medio de incertidumbre

SANTA CRUZ, 1° (PRESENCIA).- Cientos de zafreros del interior han comenzado a llegar a esta ciudad para incorporarse al corte de caña, pero con incertidumbre porque desconocen cuánto ganarán, revelaron hoy familias provenientes de Chuquisaca.

En la última semana unos 180 camiones han ingresado a la ciudad conduciendo hombres, mujeres y niños que luego fueron distribuidos a los campamentos de cañeros, dijo un controlador de aduana en el kilómetro 12 de la carretera a Cochabamba.

Si bien se inició la zafra, hasta este martes solo el Ingenio Azucarero Guabirá, de la Corporación de Desarrollo, había comenzado la molienda. Otros tres ingenios están listos desde hace un mes pero aún no han encendido sus calderos, por no tener la suficiente cantidad de materia prima, se dijo hoy en "San Aurelio", al sur de esta ciudad.

Se ha fijado para esta zafra una molienda de 1.250.000 toneladas de caña que representarán 2.500.000 quintales de azúcar con destino al mercado interno y una pequeña cuota para el mercado norteamericano. Debido a los bajos precios y los problemas en la comercialización los cañeros admitieron que en los dos últimos años hubo una disminución de 22 por ciento y se estima que el próximo año aumentará hasta 40 por ciento.

La zafra cañera moviliza en este departamento a más de 200.000 personas. Su amplio efecto social ha sido restringido este año, por falta de precios, graves pérdidas y hasta quiebra de uno de los ingenios azucareros; además la deuda que arrastraron otros como UNAGRO en Mineros y Guabirá, en Montero.

ucre

Monseñor Jesús Pérez cumplió 25 años de labor sacerdotal

[...]UCRE, 1 (PRESEN-[...]).- Reafirmando su [...]esa de servir a Dios y a [...]munidad, celebró sus [...] de plata sacerdotales, [...] Jesús Pérez, actual [...] auxiliar de la ar-[...]ócesis de Sucre.

[...]encillos actos de ho-[...]aje y congratulaciones [...]eligiosos, religiosas y [...] de Dios, carac-[...]aron el día que mon-[...]r Jesús Pérez, recordó [...] años de haber sido [...]agrado sacerdote, por [...]ctual cardenal José [...]mente Maurer que en [...]era arzobispo.

Monseñor Pérez, como [...] llegó antes de los 25 [...] a la prelatura hecho [...]a sido destacado en los [...] celebratorios y pon-[...]do asimismo su de-[...]ción al servicio de la [...]unidad.

Mons. Jesús Pérez, de la orden franciscana nació en Las Palmas de Gran Canaria, España el 19 de junio de 1936; vino a Sucre el 26 de julio de 1960 para terminar sus estudios de teología en el seminario San Cristóbal habiéndose ordenado sacerdote el 29 de julio de 1962, en la catedral metropolitana y por el arzobispo Mons. José Clemente Maurer.

Los años 1963 a 1965 cumplió trabajo educativo en las escuelas franciscanas, "La Recoleta" y posteriormente, hasta 1974 se desempeño como párroco de San Francisco, y a la vez el cargo de superior.

En otras actividades, el padre Jesús Pérez, trabajó de 1966 a 1974, como director de la Legión de María en la curia juvenil, habiendo contribuido al desarrollo de este movimiento.

Luego de haber sido nombrado secretario ejecutivo del consejo presbiterial (1969), trabajó cuatro años al servicio de sacerdotes de la arquidiócesis.

De 1972 a 1973, logró la construcción de los templos de San José, en la zona central y el de San Juanillo, junto a la escuela del mismo nombre, en la zona de Las Delicias.

En 1974, diciembre, tuvo que viajar a Cochabamba, al ser designado párroco y superior de la parroquia del hospicio, donde ejerció ambos cargos hasta 1980.

En agosto de 1978 ejerció el cargo de vice presidente de la Federación Franciscana Boliviana.

Preparativos para nueva campaña de vacunación

TRINIDAD, 1° (PRESENCIA).- La unidad sanitaria y el comité popular de salud iniciaron esta semana los preparativos para la nueva campaña de vacunación infantil, que se efectuará el próximo domingo 12 en todo el país.

Voceros de la unidad sanitaria dijeron que se ha comenzado la tarea de movilización de los comités populares en cada barrio de la ciudad, con el objeto de llegar a conscientizar a la población, para que concurra a los casi 40 puestos de vacunación que funcionarán el día señalado.

Se vacunará nuevamente contra la difeteria, tétanos, coqueluche, sarampión y poliomielitis. Sin embargo, también se repetirá la movilización contra los parásitos intestinales en menores de 9 años.

Al mismo tiempo, los organizadores de la campaña han incluido esta vez un estudio antropométrico, con la finalidad de establecer índices de crecimiento y desarrollo. Los resultados deben servir para controlar los efectos de la ejecución del programa de leche a través de los centros que funcionan en varios barrios de la capital.

La Unidad Sanitaria del Beni acudió otra vez a los medios de comunicación social para divulgar los planes de conscientización con este motivo, que se repiten hace tres años en todo el país.

Ayuda de la Cruz Roja a la artesanía

ARTESANOS DE EL ALTO.- La Federación de Artesanos de El Alto y la Cruz Roja Boliviana, inauguraron ayer una exposición de tejidos. El presidente de la organización, Gerardo Antezana dijo: "Producimos directamente para el consumidor, por lo tanto no aceptamos intermediarios".

Agradeció a la Cruz Roja Boliviana por el apoyo material ofrecido a tres grupos de artesanos y por los telares entregados. La muestra que se realiza en la Casa Municipal de la Cultura "Franz Tamayo", concluirá mañana viernes 3 de julio. En la foto superior, un representante de la Cruz Roja Boliviana da informe sobre el apoyo que brinda esa organización a la artesanía de El Alto. Abajo, una tejedora demuestra la forma en que se elabora un trabajo empleando el telar.

Campesinos de Cosorio piden ayuda para romper su aislamiento y olvido

CONCEPCION, 1° (PRESENCIA).- Hace cuatro años casi un centenar de familias campesinas chiquitanas estaban trabajando en un programa de asentamientos humanos voluntarios a orillas del río Negro, en la provincia de Chávez, pero debido a la falta de cooperación a más de la mitad abandonó el lugar. El resto se instaló en Cosorio.

Los dirigentes llegaron aquí para hacer un angustioso pedido a las autoridades, especialmente a CORDECRUZ y Servicio de Caminos. Varios ranchos están aislados. Muchos han desaparecido porque no existe un camino y se fueron a Santa Cruz en busca de jornaleros.

Cosorio se ha convertido en la actualidad en la comunidad de mayor población de toda la región desde Concepción, a 60 kilómetros, hasta la laguna El Huachi, ya en el departamento del Beni.

En esta zona existen tierras que pueden ser fácilmente incorporadas a la producción, abunda la pesca pero la mayor parte de sus pobladores, son ex esclavos que trabajaron en los siringales del río Negro, hasta que la explotación de esta materia prima bajó en su precio y los patrones abandonaron la región dejando a su gente.

Ahora estos campesinos, están casi olvidados. Inicialmente tuvieron la ayuda y el respaldo del vicariato de Ñuflo de Chávez, empero, el mismo tiempo pastores evangélicos confundieron a los campesinos. Después de cinco años ninguna de las dos iglesias se muestra interesada y las condiciones en que vive esta gente son cada día más lamentables.

Los dirigentes pidieron a CORDECRUZ, la Cruz Roja, el envío de una comisión pra establecer la situación. Los niños están muriendo de desnutrición y no tienen escuela, los índices de enfermedades contagiosas aumentan. El aislamiento ha sido planteado hace años pero nunca se ha hecho nada efectivo.

Estos ranchos no sólo están aislados sino olvidados de toda ayuda.

LA GRAN CHIQUITANIA.- La Gran Chiquitanía, considerada como el mayor reservorio de la fauna y la flora del país, dio también a sus hombres para que poblaran otras tierras, pero ahora lamentablemente se encuentran en malas condiciones, aislados y sin ayuda de ninguna clase. Hace cuatro años, casi un centenar de familias chiquitanias trabajan en un programa de asentamientos humanos a orillas del Río Negro, en la provincia de Chávez, pero ahora, debido a la falta de cooperación, más de la mitad abandonó el lugar y el resto se instaló en Cosorio (Foto PRESENCIA - Santa Cruz).

PRESENCIA El Alto

A fin de mes comenzarán las obras de avenida Panamericana

El presidente del Concejo Municipal y la secretaria, Martiriián Vásquez y Velia Irusta, respectivamente, informaron ayer sobre la reunión con parlamentarios de la brigada paceña en el Senado Nacional para definir los trabajos de la avenida Panamericana. Dijeron que después del informe correspondiente sobre los trabajos preliminares hechos por la Unidad Ejecutora, se estableció que surgieron desinteligencias en la Alcaldía, en lo que se refiere a los desembolsos previstos.

Manifestaron que a fines de este mes se iniciarán, indefectiblemente los trabajos en esa vía, para lo que se comprometieron a presentar, periódicamente, los informes sobre el avance de obras en dicha construcción. Agregaron que hasta la fecha se desembolsaron Bs 6.680.50 y que el saldo se entregará de acuerdo al trabajo avanzado. Agregaron que la Corporación de Desarrollo de La Paz, expresó su predisposición de concretar su compromiso de 70 mil dólaresy el Ministerio de Transportes y Comunicaciones con la maquinaria pesada adecuada.

Para el próximo 13 se ha programado una nueva reunión, oportunidad en que presentará el proyecto del diseño sobre la construcción de la citada avenida. Sin embargo, en lo que enfatizaron los concejales fue en el comienzo de las obras.

Noticias breves de El Alto

SOBOMETRA

La Sociedad Boliviana de Medicina Tradicional (SOBOMETRA) ha establecido una filial en El Alto, para la atención a la población de de esa ciudad.

El presidente de la institución en esa ciudad, Guido Veliz Maldonado, y el vicepresidente, Marlon Vásquez Gallardo, informaron ayer que dicha filial funciona desde hace un mes aproximadamente; sin embargo, aseguraron que su inauguración oficial se realizará a mediados del mes de julio. Agregaron que, mientras eso ocurra, la atención es ofrecida, de manera permanente, con los dos sistemas de medicina: tradicional y formal. Indicaron que el consultorio cuenta con una farmacia, donde pueden ser requeridos los medicamentos necesarios.

DIAGNOSTICO

El Programa del Sector Urbano Popular (SURPO), que depende de la Unión Nacional de Instituciones para el Trabajo de Acción Social (UNITAS), inició la segunda fase del diagnóstico social, urbano, educativo y de salud, de las organizaciones de El Alto.

Gilda Burgos, responsable del Equipo Coordinador del SURPO, informó ayer que la primera fase consiste en una encuesta a los hogares de esa ciudad, para lo que se firmó un convenio con el Instituto Nacional de Estadística (INE), que desarrollan actualmente esa labor; agregó que la segunda fase, se refiere a la realización de entrevistas con todas las organizaciones que funcionan en las diferentes villas de El Alto, trabajo que es coadyuvado por las instituciones integrantes de UNITAS. Las dos fases se desarrollan de manera simultánea, indicó.

Cochabamba

Fue refaccionado hospital pediátrico Germán Urquidi

COCHABAMBA, 1 (PRESENCIA).- La maternidad Germán Urquid después de 30 años de funcionamiento fue totalmente refaccionada y reequipada, informó la directora de este nosocomio la doctora Aida Claros de Bayá, quien destacó que todo cuanto se ha hecho fue en base a recursos propios de la entidad, destacando que los ingresos son suficientes cuando son bien administrados.

La directora del hospital pediátrico Germán Urquidi, informó, en presencia de todo el personal que se entregó en este último semestre de labor un quirófano propio para Pediatría evitando de este modo, trasladar a los niños hasta las salas de cirugía del hospital Viedma. Se ha instalado una sala de rehidratación oral, y se ampliaron y remodelaron las instalaciones de las secciones de infecciosos, revistiendo de mosaico el piso.

Por una cooperación de la escuela técnica de salud, ahora el hospital pediátrico dispone de una máquina lavadora y secadora. Se han instalado más consultorios externos, y se han concluido los trabajos de remodelación del pabellón séptico. Y finalmente, después de reordenar todo el interior, se ha procedido al pintado interior y exterior de este hospital que desde 20 años no había recibido atención alguna, pese a que sus ingresos propios le dan para un buen mantenimiento.

Informó enfáticamente que muchas dependencias del estado pueden mejorar manejando sus recursos con honradez y cuando los funcionarios sean competentes no sólo en el aspecto profesional, sobre todo, en el aspecto moral. En seis meses de gestión como directora del hospital pediátrico Germán Urquidi, se ha demostrado que este nosocomio genera recursos que, siendo bien manejados pueden llegar a un autofinanciamiento. Enfatizó, sin embargo, que nada se hubiera podido hacer sin el concurso desinteresado de todo el personal médico y paramédico del mencionado nosocomio que trabajó en equipo y demostró que cuando el boliviano se propone puede resolver muchos de sus problemas, sólo recurriendo a su creatividad a su iniciativa y a su testimonio moral de honradez en el manejo de la cosa pública.

Sucre

MOSOC realiza campaña de ayuda a sordomudos

SUCRE, (PRESENCIA).- La Campaña del Movimiento de Solidaridad Cristiana, MOSOC, el presente año, estará dirigida a apoyar al centro de rehabilitación de sordomudos que están en nuestra ciudad y no cuentan con soportes financieros para su rehabilitación.

Los prelados Mons René Fernández, arzobispo y Jesús Pérez, obispo auxiliar emitieron una circular por la que señalan que la campaña MOSOC tiene todo el sentido de la caridad cristiana y que encuentra su mayor expresión justamente en el sacramento de la eucaristía.

Después de exhortar a la comunidad cristiana sobre su deber para ir en ayuda de los más necesitados y que requieren atención a problemas reales y sentidos, que afectan a su dignidad como persona como persona a sus posibilidades de desarrollarse plenamente, señalan que en 1987 la campaña estará destinada al centro de rehabilitación de sordomudos pretende atender la rehabilitación de los sordomudos tanto de las provincias como de la ciudad de Sucre.

"Hacemos un llamado a demostrar la solidaridad y participación de todos los cristianos de esta arquidiocesis practicando la ley del amor, porque no podemos sentirnos felices mientras no sepamos compartir con el más pobre, el más humilde y el más necesitado.

Por lo tanto, pedimos a todos llevar adelante una vasta acción evangelizadora, masiva integral tratando de despertar el espíritu comunitario, mostrando la belleza de la fraternidad, educando para la comprensión y aceptación mutuas".

La campaña que fue inaugurada ya, tiene un programa de trabajo y una organización basada en la buena voluntad de cristianos adultos así como estudiantes.

Oruro

La Renta insta a ciudadanos cumplir con sus obligaciones

ORURO, 1 (PRESENCIA).- El administrador de la Renta de Oruro, al anunciar la extensión del plazo para el pago de impuestos sobre inmuebles hasta el 7 del presente mes instó a los propietarios a cumplir con esperar el último momento.

Fernando Sthoman expresó: "Hago un llamado para que la gente continúe acudiendo como lo ha estado haciendo en los últimos días para pagar este impuestó y no esperen el último plazo".

Intervinieron oficinas del Servicio contra Aftosa, Rabia y Bruselosis

COCHABAMBA , 1 (PRESENCIA).- Las instalaciones del Servicio Nacional contra la Aftosa, la Rabia y la Brucelosis (SENARB) han sido intervenidas por grupos campesinos, que actuaron por disposición expresa del diputado Antonio Sánchez Zapata, según declaraciones que hizo a PRESENCIA la directora de la entidad, doctora Nora Elfi de Dipp.

Esta autoridad refirió que grupos irregulares de campesinos irrumpieron en las oficinas y laboratorios del SENARB, pidiendo la restitución de un funcionario que, anteriormente, había sido despedido por las autoridades superiores del Ministerio de Asuntos Campesinos y Agropecuarios.

La directora de estos servicios se hizo cargo de las responsabilidades del SENARB, en los últimos días, previa consulta de su curriculum vitae y con nombramiento expreso desde el Ministerio de Asuntos Campesinos.

Los interventores se llevaron las movilidades de la entidad, 3 jeeps y un microbús, que sirven para el traslado del personal; además, informaron a la directora que venían por mandato del diputado Sánchez, quien no había dado instrucciones para la remoción del anterior director.

El SENARB, que presta servicios a los campesinos que se dedican a las actividades ganaderolecheras, fue intervenido por personas que nada tienen que ver con aquella actividad, explicó la directora; al mismo tiempo, reconoce la comprensión del prefecto del departamento, quien ha dispuesto efectivos policiales para custodiar oficinas y equipos de laboratorio de esta dependencia del MACA.

Presidente de la Cooperativa de Teléfonos Automáticos

No hay interés en solucionar problemas básicos de COMTECO

COCHABAMBA, 1 .(PRESENCIA).- No hay interés por solucionar los problemas básicos de la Cooperativa de Teléfonos Automáticos, sino claros propósitos de ocultar ciertos manejos dolosos en la empresa, declaró el presidente del Consejo de Administración de COMTECO.

Rodolfo San Martín lamentó que, después de la asamblea, donde se "habló mucho y no se dijo nada, ni siquiera se fijó fecha para otra asamblea, que debe dedicarse al estudio y aprobación de la aplicación del sistema de medidores del servicio telefónico".

"No se pretende imponer nada -dijo-, al contrario, se ha llamado a la asamblea para analizar el problema y fijar un mínimo de llamadas por la tarifa, también mínima, pero previa aprobación de los socios y usuarios, que son propietarios de la empresa cooperativa de teléfonos".

Sin embargo, se encuentran claras las actitudes de exdirigentes, que prefieren mantener el clima de confusión, para que no salgan a flote algunas arbitrariedades cometidas.

San Martín recalcó que, "dentro del sistema cooperativo, lo que impera es el bien común y quien decide es la asamblea general de socios, que reune a los propietarios de una entidad cooperativa".

En medio de conflicto campesino

Sector del MNR pide cambio de presidente de CORDEBENI

TRINIDAD, 1º (PRESENCIA).- El comando del MNR, que preside el diputado Roberto Peredo, ha solicitado el cambio del presidente interino de CORDEBENI, Jesús Dávalos, aparentemente como efecto de las disputas internas en el partido oficialista, que incluyen el conflicto campesino.

El propio Peredo declaró que su sector ha sugerido al Ing. Esteban Palma, actual subgerente de Ingeniería de la Corporación para que reemplace a Dávalos.

Dávalos, que ocupa esas funciones desde agosto de 1985, es integrante del comando de profesionales, que apoya el comando colegiado de unidad, opositor de Peredo.

El cuestionado funcionario respondió que, así como Peredo puede dudar de la administración en CORDEBENI, otros pueden hacerlo de la del diputado Peredo, en el Congreso.

Se vende alojamiento en excele ubicación de dos plantas sobre primer anillo. Clientela estable. Referencias 21558 40040 SANTA CRUZ

VAGONETA VOLVO

1986, full equipo, por viaje vendo 16.500. Teléf. 352121 al 2130 anexo 401.

EL CONSULADO DE CANADA

Tiene a bien comunicar el traslado de sus oficinas a: Avenida Arce N 2342. Teléfono: 375224

SCANIA - TURBO

Con turbo y caja quinta en perfecto funcionamiento es fuerte y resistente, rápido y cómodo. Para confor del pasajero su interior está perfectamente equipado. Por su capacidad y potencia, gane en un viaje lo que otros lo hacen en dos. Haga una buena inversión y gané dinero. Véalo, pruébelo y se lo llevará de la Estación Brasilera en Santa Cruz. Se escuchan ofertas. Ref: 5-1754 Hora de Oficina.

UNIVERSIDAD MAYOR DE SAN ANDRES
FACULTAD DE MEDICINA, ENFERMERIA
NUTRICION - DIETETICA Y BIOTECNOLOGIA
RR.PP. 260/87

CONVOCATORIA PARA LA CARRERA DE ENFERMERIA

El Decano de la Facultad de Medicina y el Consejo Facultativo, convoca a concurso de Méritos y exámenes de competencia para la provisión de los siguientes cargos docentes:

Enfermería en Administración Básica	160 Hrs.
Enfermería Obstétrica	80 Hrs.
Enfermería Pediátrica	80 Hrs.
Enfermería Psiquiátrica	80 Hrs.
Enfermería Médico Quirúrgica	80 Hrs.
Salud Comunitaria III	160 Hrs.

Las solicitudes de los postulantes deberán ser presentados en la Secretaría del Decanato de la Facultad, a partir de la fecha hasta el día 6 de julio a horas 17:00 del año en curso, en un expediente cuyo rótulo indique nombre de la postulante, teléfono y cátedra a la que postula.

REQUISITOS:
- Curriculum Vitae
- Título Académico Legalizado
- Título en Provisión Nacional legalizado
- Plan de Trabajo.

La Paz, 26 de junio de 1987

LOTERIA NACIONAL DE BENEFICENCIA Y SALUBRIDAD

AVISO DE REMATE

Lotería Nacional de Beneficencia y Salubridad, en cumplimiento de normas legales vigentes y la correspondiente autorización de la Dirección de Bienes de Estado, Contraloría General de la República, convoca a Remate Público de dos Vehículos en desuso de acuerdo al siguiente detalle:

1.- Jeep Marca Land Rover, Modelo 1973, Placa 8-7633, color verde, sobre la base de $us 300.- o su equivalente en moneda Nacional.
2.- Automóvil Marca Datsun, modelo 1976, Placa 8-5504, color plomo metálico sobre la base de $us 600.- o su equivalente en moneda Nacional.

Señalándose para el verificativo del remate mencionado el día 3 de julio del año en curso a horas 14 y 30 en el Hall de Lotería Nacional ubicado entre la Avenida Mariscal de Santa Cruz esquina Cochabamba.

Para poder intervenir en la subasta los interesados depositarán el 5% en calidad de garantía de la base en efectivo en las oficinas de la Asesoría Jurídica, debiendo pagar el saldo en caso de adjudicación en el término de tercero día, bajo pena de nulidad del remate.

Nota: Las movilidades se encuentran en el garaje de la Institución.

La Paz, 25 de junio de 1987

DEPARTAMENTO DE PUBLICIDAD DE LOTERIA NACIONAL

SECRETARIA GENERAL DE DEPORTES Y JUVENTUDES
COMITE DE OBRAS DEPORTIVAS DEPARTAMENTALES DE LA PAZ
COMITE IMPULSOR RECAUDADOR Y ADMINISTRADOR DE LA PISCINA OLIMPICA DE ALTO OBRAJES

INVITACION PUBLICA Nº 01/87

El Comité de Obras Deportivas Departamentales de La Paz, al haber sido declarada desierta la convocatoria Licitación Pública 01/87 para la instalación Termomecánica en la Piscina Olímpica de Alto Obrajes, en cumplimiento del Art. 26 del D.L. 15192 de 15 de diciembre de 1977, INVITA a las Empresas Construtoras de 1ra., 2da., 3ra. categoría, así como a las Empresas Especializadas de 1ra. 2da. y 3ra. categoría, legalmente establecidas en el país a presentar sus propuestas para la Instalación Termomecánica en la Piscina Olímpica de Alto Obrajes.

Los pliegos de especificaciones técnicas, administrativas, planos y formularios de evaluación económica, deberán recabarse en las oficinas del Comité de Obras Deportivas Departamentales de La Paz, previo pago de Bs.250 (DOSCIENTOS CINCUENTA 00/100 BOLIVIANOS).

Las propuestas deberán ser presentadas en sobre cerrado y lacrado hasta las 18:30 del día 15 de julio de 1987, en las oficinas del Comité de Obras, 4º Piso del Estadio Hernando Siles.

La apertura de propuestas se efectuará a Hs. 15:00 del día 17 de julio de 1987 en las oficinas de la Entidad.

Se comunica a las firmas interesadas en la presente invitación que el precio oficial de la obra es de Bs.270.317.16 (DOSCIENTOS SETENTA MIL TRESCIENTOS DIECISIETE 16/100 BOLIVIANOS).

LA PAZ, JULIO 1º DE 1987.

BANCO CENTRAL DE BOLIVIA
(GOBIERNO DE BOLIVIA)

LINEAS DE CREDITO PARA LA IMPORTACION DE PRODUCTOS DE FABRICACION BRITANICA

Como resultado de una oferta, por parte del Gobierno británico al Gobierno boliviano, de asistencia a la balanza de pagos, el Banco Central de Bolivia se complace en anunciar su intención de ofrecer préstamos hasta un monto aproximado de £1.2 millones (Libras Esterlinas). Estos préstamos que serán utilizados para la importación del Reino Unido de productos manufacturados británicos, estarán a disposición de empresas del sector privado cuyos requisitos de importación obedezcan los siguientes criterios:

1.- El crédito se ofrecerá para la importación de productos manufacturados (no servicios) en el Reino Unido de Gran Bretaña e Irlanda del Norte.

2.- El crédito está diseñado para facilitar la importación de aquellos bienes necesarios para el mantenimiento o la rehabilitación de la capacidad productiva existente.

3.- Líneas de crédito serán asignadas a aquellas compañías productivas cuyas actividades contribuyan con las necesidades prioritarias de la economía boliviana.

4.- Líneas de crédito serán asignadas a empresas individuales para la importación de materias primas, repuestos, componentes e insumos intermedios, maquinaria y equipo, con un valor total superior a £30,000 (aproximadamente US$ 50,000).

5.- Líneas de crédito serán ofrecidas de acuerdo con las siguientes condiciones:

Plazo de pago: 18 meses con un período de gracia de 3 meses para bienes de servicio.
3 años con un período de gracia de 1 año para bienes de capital.

Tasas de interés: Los usuarios pagarán un interés no mayor al 12% y deberán asumir el riesgo cambiario en relación al Boliviano respecto al Dólar Americano.
El Banco Central de Bolivia se reserva el derecho de alterar estas condiciones de acuerdo con la Política Económica del Gobierno).

Las empresas interesadas en obtener estas líneas de crédito, pueden obtener información adicional de :

Banco Central de Bolivia
Departamento de Política Económica
Telf.: 374151 Int. 379
La Paz - Bolivia

Sección Comercial
Embajada Británica
Telf.: 329401 - 03
Av. Arce 2732
La Paz - Bolivia

Deterioro de monumentos

POTOSI, 1 (PRESENCIA).- Por falta de atención y de apoyo económico para una adecuada restauración de los numerosos monumentos históricos y culturales, varios iglesias y construcciones coloniales de esta ciudad se encuentran en permanente deterioro (Foto PRESENCIA-Potosí).

Falta de infraestructura hospitalaria es tema de debate en un foro potosino

Modernos equipos corren el riesgo de deteriorarse Hay oposición a transferencia de hospital Unificada

POTOSI, 1 (PRESENCIA).- El Colegio Médico departamental, el pasado fin de semana, propició un interesante foro debate en torno al problema del nuevo hospital general "Daniel Bracamonte", de esta ciudad.

En dicho foro participaron las principales autoridades locales, médicos, representantes de entidades cívicas, laborales, profesionales y de otras instituciones interesadas en la solución de ese problema.

El debate incidió en dos temas fundamentales: La construcción del nuevo hospital general y la transferencia del hospital de la empresa Unificada a la Unidad Sanitaria, para el funcionamiento de dicho nosocomio.

Respecto al primer tema, no hubieron mayores discusiones, puesto que todos coincidieron en la "necesidad de emprender una labor conjunta, para exigir la construcción del nuevo hospital Daniel Bracamonte, que representa uno de los requerimientos prioritarios de Potosí".

En cambio, con relación a la transferencia del hospital de la Unificada al Ministerio de Salud, representado en Potosí por la Unidad Sanitaria, las discusiones llegaron a dos posiciones encontradas.

Por una parte, las autoridades locales, el colegio médico y representantes de determinadas instituciones sostuvieron que, "mientras se construya el nuevo nosocomio general, se debe transferir, eventualmente, el edificio del hospital Unificada al hospital Daniel Bracamonte, tomando en cuenta que existen riesgos de deterioro y otras contingencias, de los modernos y costosos equipos donados por el Japón para el equipamiento del nuevo hospital y que, desde hace algunos años, se encuentran embalados en ambientes inadecuados del vetusto inmueble, donde actualmente funciona el hospital Daniel Bracamonte".

En Oruro, empresas privadas distribuyen gas doméstico

ORURO, 1 (PRESENCIA).- A partir de hoy, tres empresas privadas empezaron a distribuir, por su cuenta, gas licuado doméstico en esta ciudad. El contrato respectivo fue firmado entre representantes de esas empresas y personeros de Yacimientos Petrolíferos Fiscales Bolivianos (YPFB), agencia regional Oruro.

La distribución se efectuará dentro de un periodo de prueba de 15 días. La ciudad fue notificada a fin de que esta labor se cumpla lo mejor posible, favoreciendo a la población. Se piensa que con este nuevo sistema se podrá eliminar las largas filas de amas de casa, que suelen formarse en frente a las reparticiones de YPFB, para adquirir este combustible de primera necesidad para los hogares.

El jefe de la zona comercial Oruro de YPFB, licenciado Teófilo García Carvallo, al informar sobre la iniciación del nuevo sistema de distribución manifestó que es intención de la empresa petrolera, servir lo mejor posible a la población en sus requerimientos.

Fue parcial el paro de la COB en Potosí

POTOSI, 1 (PRESENCIA).- El paro de la Central Obrera Boliviana se ha cumplido en forma parcial en la ciudad de Potosí.

El sector del transporte urbano, interprovincial e interdepartamental trabajó con normalidad; sus representantes señalaron que "antes que nada, se debe a su organismo nacional que es la Confederación de Choferes de Bolivia, la cual no ha dado instrucciones para paralizar actividades".

La administración pública acató parcialmente el paro de la COB, puesto que la Prefectura, Alcaldía, CORDEPO, Renta Interna, Contraloría, trabajaron con normalidad.

Los bancos privados atendieron al público con regularidad, aunque se advirtió poca afluencia de clientes, con relación a los días normales de trabajo.

Los trabajadores mineros, fabriles y los colegios fiscales de la ciudad, se sumaron al paro de actividades.

Dirigentes de la Central Obrera Departamental han anunciado que, al cierre de esta jornada, efectuarán una evaluación del paro en la Villa Imperial; al mismo tiempo, se tomarán acuerdos respecto al viaje de la delegación potosina al congreso nacional de la Central Obrera Boliviana, que tendrá lugar en la ciudad de Santa Cruz.

Se cumplió paro parcial de labores en Cochabamba

COCHABAMBA, 1 (PRESENCIA).- El paro de labores dispuesto por la Central Obrera Boliviana, en protesta por las restricciones en los servicios de las cajas de seguro social y los fondos complementarios, fue parcial en este distrito.

Los trabajadores petroleros, del Lloyd Aéreo Boliviano, de ENDE, y de radio y televisión, cumplieron disciplinadamente con el paro total de actividades, mientras que algunas empresas fabriles funcionaron con personal de emergencia.

Los servicios de emergencia, dispuestos por la COB, realizaron sus actividades con toda normalidad.

La banca y administración pública desarrollaron sus labores en forma regular, aunque en la puerta de la Alcaldía, efectivos de la policía cumplieron servicio de custodia, munidos de sus equipos lanzagases.

Tomás Carreño, presidente del Comité de Defensa de la Seguridad Social, declaró a PRESENCIA que consideraba el paro como un éxito, en lo que se refiere a los sectores laborales afiliados a la Central Obrera Departamental, pero que no respondía de la actitud de otros sectores. Las oficinas de la COD permanecieron cerradas.

Corte electoral de Oruro determinará potencial electoral

ORURO, 1 (PRESENCIA).- La corte electoral departamental decidió llevar adelante investigaciones de campo, para determinar el potencial electoral, en las jurisdicciones recientemente creadas en el distrito.

La corte electoral de Oruro fue dotada de una camioneta adquirida por la Corte Electoral Nacional, aparte de un jeep. Este vehículo será devuelto a la Corte Nacional por estar en malas condiciones técnicas. La corte de Oruro precisa de esta clase de vehículos para poder cumplir sus labores específicas en el departamento.

Sin embargo, manifestó que de acuerdo a ese informe las dificultades ya fueron superadas y el mejor deseo de desembolsar el dinero requerido.

Colegio de Administradores de Empresas de Bolivia

INVITACION

El Colegio de Administradores de Empresas de Bolivia (CADEB), tiene el agrado de invitar a sus socios al Vino de Honor, con motivo de la posesión de su nuevo Directorio para la gestión 1987-1989.
El mismo se realizará el día jueves 2 de julio próximo de horas 19.30 a 21.30 en el Club de Ejecutivos (Edif. Herrmann, piso 22).
El Presidente del Directorio del Colegio de Administradores de Empresas de Bolivia (CADEB), saluda a ustedes muy atentamente y agradece su gentil asistencia.

La Paz, julio de 1987

Un servicio rápido, seguro y confiable en el transporte internacional de documentos y encomiendas urgentes.

Rápido, porque nuestro objetivo primordial es proporcionar recogida rápida y entrega oportuna de documentos y encomiendas, para los cuales el tiempo es de vital importancia.

Seguro, pues con este propósito hemos desarrollado una red mundial, constituída por 15.000 personas, distribuídas en más de 750 oficinas propias en más de 160 países del globo.

Confiable: porque somos toda una corporación a su servicio, ponemos a su disposición uno de nuestros courier que recoge, lleva y entrega personalmente sus documentos y encomiendas en cualquier lugar del mundo, en un término de 24 a 72 horas dependiendo de su destino.

Esto es DHL, un servicio rápido, seguro y confiable, por esto, somos los primeros!

DHL WORLDWIDE EXPRESS ®
Cuando Ud. quiera y donde Ud. quiera, en todo el mundo.

LA PAZ: Edif. Litoral, Piso 8, Telfs: 340887 – 355474, Telex: 3218 DHL – BV
COCHABAMBA: Edif. La Promotora, Heroínas y España Of. 11 PB Tel: 27124
SANTA CRUZ: Calle Warnes No. 182, Tel: 34825, Telex 4217 DHL – BV

BOTAS DE GOMA PARA MINERIA E INDUSTRIA EN GENERAL

BOTA MINERA TIPO ALPINA | BOTA TIPO FLAMINGO | BOTA TIPO PESCADOR

GOMATEX

FCA. DE PRODUCTOS DE GOMA
AV. 15 DE ABRIL (VILLA FATIMA) Nº 586
CASILLA 980 TELEFONO 310118 - 311116
CABLES "GOMATEX" LA PAZ

¡Despierta el Suzuki que hay en tí!

¡Entrega inmediata!

Jeep SJ 413 - Batalla larga
Techo de resina
Motor 1.300 cc.
Tracción en las cuatro ruedas(4WD)
Caja manual de 5 velocidades
Full equipo :Ventilación-calefacción; Radio cassette AM/FM stereofónico autoreversible ; Tacómetro; Reloj digital de cuarzo;Cinturones de seguridad; Guinche eléctrico (opcional); LLantas radiales Techo solar; Parrilla; completamente tapizado y alfombrado; Capacidad para 6 pasajeros.

Jeep SJ 413-Batalla regular
Techo alto-Capota metálica
Motor 1.300 cc.
Tracción en las cuatro ruedas(4 WD)
Caja manual de 5 velocidades
Full equipo: Ventilación-calefacción; Radio -cassette AM/FM stereofónico autoreversible; Tacómetro; Reloj digital de cuarzo; Cinturones de seguridad; completamente tapizado y alfombrado; Guinche eléctrico(opcional); Capacidad para 4 pasajeros.
Todos nuestros vehículos son importados directamente de Fábrica (Japón)

SUZUKI

CROWN LTDA

LA PAZ
Socabaya 348
Telf. 351834-355327

COCHABAMBA
Av. San Martin N-0107
Telf.22218

SANTA CRUZ
Av. Banzer entre Cosorio y Jevio-Telf. 21263-49895

Conferencia de Viena

"La empresa de los narcóticos es la peor multinacional del crimen"

VIENA, (Enviado Especial de ANF).- Con las sumas que maneja el narcotráfico, solo en los Estados Unidos, cada uno de los 46 millones de desempleados latinoamericanos que hoy viven miserablemente, podrían obtener un ingreso de 2.391 dólares al año.

El presidente de la Comisión del Congreso venezolano para Asuntos de la Droga, Vladimir Gessen, envió una carta abierta a la reunión organizada por Naciones Unidas sobre el tema del abuso de la droga y el narcotráfico, en Viena, en la que han participado representaciones de todos los países del mundo, así como de organizaciones no gubernamentales.

El mencionado delegado venezolano puso el acento en la responsabilidad de los países consumidores, pero en vista de que este tipo de acusaciones de unos países a otros, empezó a enardecer el ambiente del congreso, se levantaron voces pidiendo más unidad de todos, frente al peligro común de la droga en lugar de insistir en reciprocas recriminaciones.

Con todo, el representante de Venezuela recalcó que la empresa del narcotráfico es económicamente más poderosa que cualquiera de los países de América Latina y el Caribe.

Concluyó que si los países de alto consumo de drogas no se deciden a terminar con ese mercado multimillonario no podremos ganar esta guerra declarada por la empresa de los narcóticos, la peor multinacional del crimen.

El Dr. Gessen mencionó una conversación sostenida con el presidente boliviano, Víctor Paz Estenssoro quien le manifestó su preocupación por el peligro de que, a corto plazo, el narcotráfico podría llegar al poder político por la vía democrática. "El pensaba en el financiamiento de los hombres políticos y de los partidos, por parte de los comerciantes de la droga" concretó el venezolano.

Manifestó que el narcotráfico podría desestabilizar a los gobiernos democráticos estimulando "pequeñas guerras" y favoreciendo actividades subversivas para conseguir la desintegración de América Central, del Sur y de todo el mundo.

Menos acusaciones

Por otra parte, el delegado de Malasia manifestó que resulta poco afortunado el que algunos países pongan su acento en acusar a otros. Deberían desistir de esas acusaciones y contraacusaciones sobre quien tiene la culpa del problema.

Consumidores, productores y países de tránsito o aquellos que "blanquean" los capitales del narcotráfico, deben trabajar juntos en una guerra total contra la droga. Las mutuas acusaciones no hacen sino frustrar o anular los esfuerzos de cada uno, dijo el delegado malasio.

"Todos los países son las víctimas, ninguno el culpable" precisó el delegado Mexicano, Sergio García Ramírez, Fiscal General de su país.

Documento Multidisciplinario

El mayor trabajo del congreso de Naciones Unidas sobre uso indebido de drogas y narcotráfico, que se desarrolla durante dos semanas en Viena, se dedica a la redacción de un documento multidisciplinario que comprenda los grandes principios que serán aceptados universalmente para la lucha, prevención y remedio a los males que producen el abuso y el comercio ilícitos de los estupefacientes.

Por su parte, el delegado soviético trató de no desperdiciar la oportunidad para darle un giro político - no sin una base de razón- a su aporte al congreso antidroga, cuando expuso que, si los gastos que se destinan al armamentismo fueran dedicados al fomento social y la lucha antidroga, el mundo contaría con más recursos para esa batalla. Reconoció que en la Unión Soviética ha crecido el consumo de estupefacientes en los últimos años.

COB contra campaña oficial a "genuinos dirigentes sindicales"

La Central Obrera Boliviana denunció que funcionarios de gobierno, entre ellos el ministro de Trabajo y Desarrollo Laboral, Alfredo Franco Guachalla, a pocos días de la inauguración del VII Congreso Nacional de la COB, iniciaron una campaña destinada a "desprestigiar a los genuinos líderes sindicales".

Refieren que el titular de Trabajo, "en informal conversación con dirigentes fabriles, dejó traslucir una presunta simpatía oficial por la reelección de Lechín, en un claro juego desorientador, cuyo trasfondo político no es sino ocultar los verdaderos y aviesos fines gubernamentales y contubernios pre-congresales, con organizaciones políticas de conocida vocación oportunista".

Los miembros del comité ejecutivo de la COB advierten que el gobierno "pretende, primero, dividir el movimiento sindical organizado, para después asestarle el golpe que liquide a la única organización que le hace frente".

"Nat" Raffler y su patria de elección

Llegó a Bolivia a principios de la década de los sesenta, como funcionario de USAID. Pero fue un funcionario excepcional porque no se limitó a cumplir sus deberes rutinarios sino que introdujo la idea de crear un Centro Boliviano de Productividad Industrial, tomando como premisa la idea, recogida en sus estudios del ambiente local, del gran atraso en que estaba la industria boliviana en cuanto a técnicas modernas destinadas a mejorar no solo su producción sino, especialmente, su productividad. Laboriosamente, con la colaboración decisiva del economista René Ballivián Calderón, consiguió el auspicio de la Cámara Nacional de Industrias, del Banco Industrial y de USAID y fundó al C.B.P.I., cuyo primer gerente local fue el ingeniero Jaime Bueno y en el que se trabajaron ingenieros especializados en las técnicas de mejoramiento de la eficiencia del trabajo como la evaluación y administración científicamente calculada de tiempos y movimientos para los obreros de fábrica cuya productividad se mejora disminuyendo al mismo tiempo el esfuerzo del trabajador. Con la cooperación de técnicos extranjeros (especialmente de la Argentina, y los EE.UU.) el CBPI introdujo notables innovaciones en el trabajo industrial, desde la contabilidad de costo directo, a cuyo aprendizaje acudían como estudiantes los gerentes más importantes de empresas industriales, hasta las mejores formas de hacer zapatos y ladrillos.

Nathaniel Raffler había hecho todo con mucho éxito en Taiwan y anhelaba introducir las mismas mejoras en Bolivia, pero el experimento no duró lo suficiente. Jubilado, "Nat" buscó en varias partes de los Estados Unidos un lugar para pasar los años de su retiro. Después de dos viajes de inspección en el Norte, acabó construyendo su casa en Calacoto, cerca del Tennis Club (su hobby deportivo).

En esa casa murió hace pocos días, dando así el último testimonio de su apego a Bolivia. Dos hijos Roger y Randy, que tenía en los EE.UU. y que lo visitaron varias veces en Calacoto, se llevarán las cenizas de Nat Raffler desde su patria de elección a su patria de origen y de descanso final.

EL MEJOR GALPON

- PERFILES
- CALA-MEC #26
- APERNADOS
- DESMONTABLES

METAL-MEC
SABE de CONSTRUCCIONES METALICAS
Av. Banzer Km. 2 1/2 - TE 33034-37739
Telex 7200 Metal BY - SANTA CRUZ

ALCALDIA MUNICIPAL DE LA PAZ
XII FERIA DEL LIBRO

La tradicional Feria del Libro que organiza la Alcaldía Municipal de La Paz en conmemoración de la Revolución de Julio de 1809, se regirá por los siguientes puntos:

- Todas las Casas editoras y los interesados en participar en la Feria deberán inscribirse en la Biblioteca Municipal (Plaza del Estudiante).
- Se exigirá la adecuada presentación de los stands de libros.
- No se admitirá la participación de vendedores ambulantes.

La Feria se inaugurará el sábado 4 a Hs. 11:30 en el Paseo de El Prado. Permanecerá hasta el 31 de julio.

La Paz, julio de 1987

YACIMIENTOS PETROLIFEROS FISCALES BOLIVIANOS
INVITACION PUBLICA Nº 3/86
TABLERO DE SISTEMA DE CONTROL DE DISTRIBUCION DE COMBUSTIBLE

Se comunica a las firmas interesadas que, habiéndose declarado desierta la Licitación Pública Nº 3/86, se está cursando invitaciones en la Secretaría de la Junta de Licitaciones de Y.P.F.B., calle Bueno Nº 185, 2º piso previa cancelación de Bs. 40.- en la Sección Caja, 3er. piso del mismo edificio.

Las propuestas, con las formalidades señaladas en el Pliego de Especificaciones se recibirán en la Secretaría de la Junta de Licitaciones hasta el día 14 de julio de 1987, a horas 15:30.

La Paz, 27 de junio de 1987
DIRECCION DE RELACIONES PUBLICAS

YACIMIENTOS PETROLIFEROS FISCALES BOLIVIANOS
LICITACION PUBLICA Nº 52/87
LICITACION PUBLICA Nº 75/87

Se invita a las firmas interesadas a presentar propuestas para la provisión de:

LIC. PUB. Nº 52/87 BOMBAS CENTRIFUGAS CON MOTORES
LIC. PUB. Nº 75/87 CINTA PROTECTORA ANTICORROSIVA

Los Pliegos de Especificaciones podrán retirarse de la Secretaría de la Junta de Licitaciones de YPFB calle Bueno Nº 185, 2º piso previo pago de Bs. 20.- y 40.- respectivamente, en la Sección Caja 3º piso del mismo edificio.

Las propuestas con las formalidades señaladas en los Pliegos de Especificaciones se recibirán en la Secretaría de la Junta de Licitaciones hasta el día 4 de agosto de 1987 a horas 15:30.

La Paz, 2 de julio de 1987
DIRECCION DE RELACIONES PUBLICAS

DEUDORES MOROSOS A EDITORA PRESENCIA LTDA.

Discolandia
Oro - Invert - Luis Fernández Rodríguez
Escuela Básica Policial
Comando Departamental de la Policía Boliviana
Escuela de Aplicación Policial.
División Nacional de Nutrición.
H. Cámara de Diputados.
H. Cámara de Senadores.
H. Corte Departamental Electoral.
Ministerio de Informaciones.
Oficina Nacional de Asistencia Alimentaria.
Secretaría General de Integración
Secretaría General del Deporte y la Juventud.
Residencial Brasilia - Sinforoso Villarroel - TRINIDAD.
Alamo Publicidad.
Alcaldía de El Alto.
Dirección General de Correos.
Consejo Nacional de Edificaciones Escolares "CONES"
Dirección de Defensa Civil.
Corporación Seguro Social Militar - COSSMIL.
Banco de Crédito Oruro.
Empresa Nacional de Televisión.
Lino Miahuchi - Cobija

La Paz, junio de 1987

Save the Children

Requiere los servicios de un (a) director (a) para un Internado de Jóv en el área rural de Departamento de La Paz.

REQUISITOS:
- Profesional universitario(a) con preferencia psicopedagogo (a), Psicól trabajadora social o socióloga con experiencia en trabajo educativo.
- Disposición a convivir en forma permanente en el área rural.
- Elaborar y ejecutar un plan de trabajo por el internado.
- Preferible entre 25 y 45 años.

Enviar carta de solicitud y curriculum vitae hasta el lunes 6 de impostergablemente.

Dirección: Casilla 5793, La Paz.

ALCALDIA MUNICIPAL DE LA P
SANEAMIENTO CANALIZACION RI ACHUMANI SECTOR II
INVITACION PUBLICA Nº 25/8

Por instrucciones del H. Alcalde Municipal de La Pa cumpliendo con lo establecido en la Ley de Licitación de Ob para el sector Público, Ley Financial y Reglamento Interno de Comuna Paceña, se INVITA a las empresas constructoras segunda, tercera, cuarta y quinta categoría, a presentar propuestas para el SANEAMIETO DE LA CANALIZACION DE RIO ACHUMANI - SECTOR II, de acuerdo al Pliego Especificaciones Técnicas y Condiciones Generales que les se proporcionados en el Departamento de Licitaciones y Contratos la H.A.M., oficina que recibirá las ofertas hasta Hrs. 11:00 en del día 8 de julio del año en curso, adjuntando la siguie documentación:

1. Oferta con valor unitario y total
2. Plazo de ejecución de la obra
3. Nombre y apellidos del responsable de la obra, su curriculu su registro en el C.N.I.
4. Nombres y apellidos de los técnicos profesionales y su regis en el C.N.I.
5. Equipo a emplearse
6. Métodos, calendario y programa de trabajo.

La apertura de propuestas se efectuará el mismo día a las 15:00 en la Oficialía Mayor Técnica (Calle Colombia esq. Ava Mcal. Santa Cruz, 4to. piso).
Precio oficial: Bs103.338.00

La Paz, 1º de julio de 1987

Alcaldía Municipal
RR.PP.

IDEA
INSTITUTO PARA EL DESARROLLO DE EMPRESARIOS Y ADMINISTRADORES
Personería Jurídica 200841

CURSO NACIONAL Nº. 110
ORTOGRAFIA DEDUCTIVA

OBJETIVO: Ofrecer a los participantes, de manera sencilla y práctica las reglas y normas aplicadas por la Real Academia Española para una escritura correcta de la lengua.

RESULTADOS ESPERADOS: A la finalización del curso los participantes habrán superado deficiencias habituales, afianzado sus conocimientos de ortografía y absuelto sus dudas.

CONTENIDO
1. Consideraciones Generales del tema
2. Reglas y normas ortográficas:
   - Uso correcto de las consonantes
   - Acentuación
   - Diptongos y triptongos
   - Escritura de los números cardinales y ordinales
   - Casos especiales
   - Abreviaturas
3. Signos de Puntuación

METODOLOGIA: Utilización del método viso-audo-motor-gnósico con exposición de conceptos y ejercicios prácticos.
Utilización de un texto de conceptos otorgado por IDEA
Apuntes personales del material práctico para ejercitar la memoria muscular.

AUDIENCIA: Está orientado a Secretarias Ejecutivas y Comerciales, Auxiliares y toda persona interesada.

DURACION: 20 horas efectivas
FECHA: Del 6 al 17 de julio de 1987
HORARIO: De 19.00 a 21.00
INFORMES: I.D.E.A.
Edif. "La Urbana" 3er. Piso
Av. Camacho 1485 casi esq. Bueno.
Teléfonos: 323148 - 370896

DOMINGO 12 DE JULIO
Bolivia se moviliza por la salud de sus niños
Unete a nosotros
Ministerio de salud OPS / OMS — UNICEF

Diputados preocupados por situación económica del LAB

...s diputados José ...hner, Guido Riveros, ...id Añez, Luis Pa...que, Angel Cardona y ...enador Daniel Cabe... están preocupados por ...situación económica y ...al del Lloyd Aéreo Bo...ano (LAB), por lo que, ...diante la Comisión de ...greso, solicitaron al ...nistro de Aeronáutica un informe escrito.

El documento tiene 33 preguntas, que debe responder el ministro Gral. Jaime Zegada Hurtado. Una síntesis, es la siguiente: "Informe, cuántos empleados han sido contratados, recontratados y relocalizados en el LAB, desde agosto de 1985 hasta la fecha. Indique los nombres, sueldos que perciben y puestos que ocupan. Diga por qué razones se han transferido las cuentas corrientes, de ahorro, depósitos a plazo, etc. Especifique en qué condiciones se mantienen dichos fondos, qué tasas de interés perciben y cuáles son los saldos promedio de cada banco. Acompañe extractos bancarios de los últimos seis meses. Informe si existe alguno o varios funcionarios del LAB, que estén percibiendo comisiones no contabilizadas, por parte de la banca privada. Diga quién o quiénes son esos funcionarios.

Informe si es cierto que el Cap. Armando Vidales, Gerente General, está utilizando repuestos de aeronaves del LAB, para su beneficio personal y el de su empresa privada de aviación. Informe si es verdad que se ha adquirido un bien inmueble del sindicato de narcotráficante, prófugo Edgar Añez Ruiz. Explique cuáles fueron las razones que motivaron la suspensión de 52 pilotos del LAB, y en qué estado están las investigaciones, así como también explique las razones de por qué no se suspendió al jefe de pilotos de esa empresa, Cap. Jaime Villarroel, que ha quemado la turbina del Boeing 707 y haber tripulado una aeronave sin licencia alguna.

En respuesta al gobierno

Cardenal Maurer auguró éxito en búsqueda de paz y diálogo

SUCRE, 1 (PRESENCIA).- El cardenal José Clemente Maurer deseó sus mejores augurios al gobierno, en los propósitos en los que están empeñados en base a la paz y el entendimiento y la mutua tolerancia como metas para el diálogo.

Su eminencia celebró en días pasados 20 años de su nombramiento como primer cardenal de Bolivia, oportunidad en la que el Canciller Guillermo Bedregal Gutiérrez, a nombre del gobierno hizo llegar un mensaje con cordiales parabienes por la celebración de su nombramiento como cardenal de Bolivia y en parte del telex dice: "Que el Supremo Hacedor conceda larga vida y salud en beneficio del pueblo boliviano que tanto le quiere".

Su eminencia, en respuesta al canciller manifiesta que acepta agradecido su atento como cordial telegrama de felicitación. Señala luego:

"A usted excelentísimo señor ministro y por su digno intermedio al Supremo Gobierno retribuyo mis mejores augurios y deseos de éxito en los propósitos que están empeñados.

Que la paz, el entendimiento y la mutua tolerancia sean las metas a todo diálogo y que en ese al trabajo de todos los bolivianos resurja nuestra querida patria. Muy atentamente, José Clemente Cardenal Maurer".

Hora Santa en la Catedral

Mañana, como todos los primeros viernes de mes, en la Catedral Metropolitana de Nuestra Señora de La Paz, a partir de horas 18 y 30, se celebrará la Hora Santa, especial para hombres.

Se rogará a Dios por la unidad de todos los bolivianos, porque comprendamos todos esta necesidad que se hace vital cada día que pasa para encarar, con posibilidades de éxito, la solución de los diversos problemas que confrontamos.

Pedir a Dios para que los bolivianos comprendamos que sólo con nuestro trabajo, esfuerzo y disciplina conjunta, podremos hacer que el país ingrese en los caminos del desarrollo y del progreso. La oración en comunidad será para pedir que las múltiples necesidades que está pasando la mayoría de los bolivianos se vea paliada por medidas efectivas, realistas y coherentes que adopten las autoridades.

Se pedirá a Dios que ilumine a nuestros gobernantes en la toma de decisiones que pueden ser definitivas para encarrilar al país por las sendas del progreso y, sobre todo, para que esas medidas amortigüen la pobreza y necesidad de quienes se han visto sin trabajo, esperanzados de que esa situación termine en corto tiempo.

Se rogará al Señor que la llegada a Bolivia del Papa Juan Pablo II sea una realidad y que esa visita sirva, desde ahora, para unir a todos los bolivianos en la fe cristiana y, sobre todo, en el deseo de cumplir con la voluntad divina de ser salvos.

Finalmente, se pedirá por la paz del mundo, porque se eviten los caminos que conducen a la guerra y a la destrucción.

Para elección de directivas camarales

MNR y ADN mantienen pacto por la democracia

Ciro Humboldt Barrero y Willy Vargas serían reelegidos, aunque hay otros candidatos.- Votaciones partidarias se realizarán después del 15 de julio

El Movimiento Nacionalista Revolucionario (MNR) y Acción Democrática Nacionalista (ADN) mantendrán su alianza y pacto por la democracia, en la elección de las directivas de las cámaras de Senadores y Diputados.

El senador Abel Ayoroa, del MNR ,dijo ayer a PRESENCIA que, en base a la alianza de ambos partidos, las elecciones camarales del próximo fin de mes o principios de agosto, se realizarán con la misma distribución de secretarias que de la presente gestión legislativa.

Ayoroa explicó que la elección de los candidatos del Movimiento Nacionalista Revolucionario serán elegidos en una reunión de los 15 senadores de ese partido con el presidente de la República, Victor Paz Estenssoro.

Dijo que la reunión se efectuará después del próximo 15 de julio, pero que ,entre los senadores, hay consenso para la reelección de Ciro Humboldt Barrero, como presidente de la Cámara de Senadores.

"Particularmente, estamos respaldando la reelección de Humboldt, porque consideramos que hizo una buena gestión, con mucha experiencia y capacidad, y en forma equilibrada", señaló al indicar que en la Cámara de Diputados también se mantendrá la alianza por la democracia.

Explicó que los senadores que pertenecen al Movimiento de la Izquierda Revolucionaria (MIR) y Frente Revolucionario de Izquierda (FRI) participarán, como en la presente legislatura, en las comisiones.

DIPUTADOS

En la Cámara de Diputados se ha iniciado el movimiento político, para elegir la mesa directiva de la gestión 1987-88.

La bancada de Acción Democrática Nacionalista (ADN) está satisfecha por la labor del presidente Willy Vargas Vacaflor y realiza gestiones, ante el jefe del partido, Hugo Bánzer Suárez, su reelección por un periodo más; pero propugnan cambios en las demás secretarías, que son resultado de la alianza con el MNR, en este sentido, uno de los candidatos a ocupar la primera secretaría es el diputado Alfredo Arce Carpio, en reemplazo de Fernando Kieffer, quien se perfila como candidato a ocupar la segunda vicepresidencia, cargo para el cual se baraja, también, el nombre de Antonio Ormachea.

Mientras tanto, en la bancada del Movimiento Nacionalista Revolucionario (MNR) no hay problemas, el trabajo realizado por el primer vicepresidente, Carlos Simoms, ha sido satisfactorio; sin embargo, se vislumbra un candidato para ese cargo, se trata del Diputado Edwin Rodríguez. En la tercera secretaría sería ratificado Gonzalo Simbrón, quien realizó una importante labor en favor de los movimientistas, especialmente de La Paz.

Se dijo que, en la segunda quincena de este mes, todo ello sería definido en la reunión que se realizará en palacio de Gobierno, donde el jefe del MNR, Victor Paz Estenssoro, será quien diga la última palabra.

En estos treinta días, que se iniciaron ayer, nuevamente la política estará muy movida. Todo debe estar listo para la primera reunión de congreso que se inicia el 3 de agosto, de acuerdo con la convocatoria a reunión de congreso ordinario, hecha por el poder ejecutivo.

Conductores sancionados

Tránsito informó que, este fin de semana, 20 conductores cometieron infracciones por ebriedad, los cuales han sido sancionados de acuerdo al Código de Tránsito, con suspensión temporal de conducción de vehículos hasta la cancelación de licencia. La nómina es la siguiente: Carlos Inofuentes Mantilla, Franklin Rivera Fernández, Mario Mendoza Quisbert, Julián Ticona Yupanqui, Tomás Minijosa Toledo, Eugenio Éndara Sosa, Simón Luna Lazarte, Orlando Cáceres Ibáñez, Juan Alurralde Tejada, José Vildoso Vargas, Korl Skalish Wolfrang

Prefectura entregará este mes ocho proyectos rurales

Con motivo de los festejos del 16 de Julio, la prefectura del departamento entregará en los próximos días ocho obras provinciales, informó ayer el prefecto Angel Gómez García.

"Pese a las limitaciones que tiene la prefectura - dijo- se entregarán las obras que son: un puente en la población de Patacamaya, una escuela en la comunidad de Chuá Pieloya, provincia Manco Kapac; una escuela y cancha deportiva en la comunidad de Coaquira, provincia Aroma.

Asimismo, en la población de Umala, provincia Aroma, las remodelaciones de la plaza y dos establecimientos educativos así como la reinstalación eléctrica.

Una de las obras más importantes es la variante construida en la región de Paño Pañuni, que permite acelerar las obras que se ejecutan en el camino de penetración Sorata- Conzata-Mapiri.

CARRETERA PANAMERICANA

Con relación a los trabajos de rehabilitación de la carretera Panamericana, dijo que la comisión interinstitucional determinó que el Ministerio de Transportes tendrá a su cargo la ejecución de este tramo de cuatro kilómetros, que une la Ceja de El Alto con Río Seco.

Para el financimiento, se cuenta con un fondo inicial de 70 mil dólares, que debe entregar CORDEPAZ, una suma similar la alcaldía paceña, así como la de El Alto que comprometió cerca de 50 mil dólares, los empresarios privados que tienen asentadas sus empresas en este tramo también ofrecieron su apoyo.

Sin embargo, el diputado Marcelo Quiroga, afirmó que existe el riesgo de paralizar la rehabilitación por la falta de fondos comprometidos por CORDEPAZ.

Gómez García señaló que la obra no será asfaltada por no existir alcantarillado en la zona y solamente se procederá al adoquinado hasta que se ejecuten estos importantes trabajos de aducción de aguas servidas y pluviales.

El gobierno y ASOBAN desmienten supuesta "corrida" de depósitos

El ministro de Finanzas, Juan Cariaga, y el presidente interino de ASOBAN desmintieron versiones periodísticas sobre una presunta corrida de depósitos en la banca privada nacional y aseguraron que, en los últimos treinta días, las captaciones han aumentado,según el cuadro de depósitos, proporcionado por la Asociación Nacional de Bancos.

Cariaga lamentó que informaciones de esa naturaleza y "comentarios malintencionados" traten de afectar la confiabilidad del público.

"El gobierno, dijo, garantiza la estabilidad de precios y las divisas. Estas no variarán en base a la estructura de disciplina fiscal que se ha impuesto, de no gastar más de lo que se tiene."

El ministro aseguró que la versión periodística no tiene fundamento. No hay corridas en los depósitos ni existe presión en las operaciones del Bolsín del Banco Central.Tampoco existen bancos que se encuentren en situación delicada y , a pesar de esta situación estable, el decreto de reactivación contemplará, además de fortalecer a la banca, medidas de capitalización para que se fortalezca a fin de que los recursos de los depositantes estén garantizados.

ACLARACION DE ASOBAN

El presidente interino de la Asociación, David Blanco, expresó que la información pública da en Santa Cruz sobre una corrida de depósitos no es cierta y que -por el contrario- las captaciones han aumentado de 682 millones de bolivianos al 15 de junio, a 691 millones al 30 del mismo mes.

Proporcionó el cuadro con una relación de depósitos en moneda nacional y los de moneda extranjera de los meses correspondientes al 31 de mayo, al 15 de junio y al 30 del mismo mes, como se puede apreciar:

	DEPOSITOS EN MONEDA NACIONAL (En miles de Bs)	DEPOSITOS EN MONEDA EXTRANJERA (En miles de $us)	DEPOSITOS EN MONEDA EXTRANJERA (En miles de Bs)	TOTAL (En miles de Bs)
Mayo 31	218.830.-	448.511.-	217.724.-	667.341.-
Junio 15	231.372.-	451.027.-	218.945.-	682.399.-
Junio 30	234.760.-	456.331.-	220.450.-	691.091.-

FUENTE: ASOBAN

EMBAJADOR DE EGIPTO.- En visita a nuestro director, el embajador de la República Arabe de Egipto, Dr. Gaber Sabra, expresó su complacencia de representar a su país. Deseó que Bolivia salga de sus dificultades y lleve a feliz término los proyectos en que está empeñada. Dijo que el mundo sólo encontrará paz sólo a través de la misma paz y que las guerras, especialmente en el Medio Oriente, no sólo restan posibilidades de progreso a los países sino, sobre todo, los sumen en mayores angustias. El embajador Sabra es un convencido de que los pueblos de todo el mundo pueden encontrar caminos efectivos para conseguir una paz permanente, básica para la desaparición de los males que sufren.

La COB mediante una carta

Pide que Mons. Terrazas hable en el VII Congreso

La Central Obrera Boliviana, a tiempo de invitar al presidente de la Conferencia Episcopal de Bolivia, monseñor Julio Terrazas, al acto inaugural del VII Congreso Nacional de la COB, que comienza el próximo lunes en Santa Cruz de la Sierra, subraya : "Su presencia y su voz de aliento para los trabajadores, son de capital importancia para garantizar la unidad del movimiento obrero organizado".

La carta, fechada ayer y con la firma de los miembros del comité ejecutivo de la organización matriz de los trabajadores, dice: "A nombre de los trabajadores del país, con quienes S. E. se ha identificado en su justa causa, el comité ejecutivo nacional de la COB y su comisión de organización, le extienden fraternal invitación para hacerse presente en el Congreso Nacional a inaugurarse, el próximo 6 de julio, en la ciudad de Santa Cruz.

"Su presencia y su voz de aliento para los trabajadores, son de capital importancia para garantizar la unidad del movimiento obrero organizado, de ahí que hemos programado su intervención en la sesión inaugural de nuestro evento nacional.

"Compartiendo, como siempre, las inquietudes de los pobres de nuestro suelo, seguros estamos que nos acompañará en el desarrollo de nuestras deliberaciones, por lo que nos anticipamos en agradecerle profundamente, por el realce de su presencia.

"Con este motivo, hacemos propicia la oportunidad para expresar a Su Ilustrísima, en forma reiterativa, los sentimientos de nuestra consideración fraternal, atenta y distinguida".

FSB pide al presidente que atienda demandas laborales

Falange Socialista Boliviana (FSB), a través de una carta dirigida al presidente de la República, Victor Paz Estenssoro, solicita que se atiendan las demandas económicas y sociales de los trabajadores, "debido a que el decreto 21060 sumió en el hambre y la miseria a la población".

La nota firmada por David Añez Pedraza, José Luis Gutiérrez y Remy Solares dice: "Cuando exibimos un cuadro sombrío y deshumanizado que ofrecen los centros mineros del país, no hay ninguna exageración (...) se vive un cuadro espantoso de hambre, desocupación, inseguridad social, insuficiencia salarial. La patria se está muriendo, se la está asesinando a mansalva, con premeditación y alevosía".

Añade: "La protesta social, las huelgas, podrán ser declaradas ilegales por su gobierno porque la legalidad está puesta para defender el privilegio de una burguesía (...), pero es la única arma que tiene que pueden alzar los oprimidos para sobrevivir, en medio de una agresión".

Ministerio de Industria y JUNAC

Inician foro sobre compras estatales

Con los auspicios del Ministerio de Industria, la Junta del Acuerdo de Cartagena y algunas instituciones nacionales, empieza hoy el foro internacional sobre "Compras estatales en Bolivia".

Este encuentro internacional tiene por objetivo analizar todos los problemas emergentes de las adquisiciones estatales, y buscar la forma de facilitar con estas compras la reactivación del sector productivo nacional.

El ministro de Industria, Fernando Moscoso, señaló que se tiene que lamentar la existencia de "procedimientos nada claros" en las compras estatales, que deben ser superados para dar lugar "a la transparencia que busca el gobierno en este campo".

Este foro contará con la participación, en calidad de expositores, de expertos de la JUNAC, de Venezuela y del Ecuador, quienes harán referencia a las modalidades y problemas existentes en esta materia.

Las deliberaciones se llevarán a cabo entre hoy y mañana, en las instalaciones de la Cámara Nacional de Comercio.

En criterio del ministro de Industria, se debe buscar favorecer a la industria nacional con las compras del estado, pero tomando en cuenta aspectos competitivos como precios y calidad.

Por su parte, el presidente de la Cámara Nacional de Industrias, Javier Lupo, sostiene que el sector productivo privado del país, estaría en condiciones de satisfacer los requerimientos nacionales, en varios rubros, y que en otros podrían efectuarse mejoras para alcanzar competividad, y llega a conocer en detalle y con anticipación cuáles son las necesidades estatales.

En Santa Cruz

Se inauguró III Encuentro Nacional de Pastoral Juvenil Vocacional

El III Encuentro Nacional Ampliado de Pastoral Juvenil Vocacional fue inaugurado ayer, en la ciudad de Santa Cruz. Las deliberaciones se prolongarán hasta el 6 de julio, en el Seminario San José.

El seminario cuenta con la participación de 140 delegados, entre jóvenes y asesores de las 16 circunscripciones eclesiásticas del país, movimientos juveniles que trabajan en Bolivia.

En este encuentro, se evaluará el trabajo de la juventud desde la Iglesia, la forma cómo se va respondiendo a la situación del país, desde la reflexión y compromiso de fe. La marcha de los campos específicos en que trabaja la Iglesia del país: Universidad, colegios, barrios, sectores populares y rurales.

De acuerdo a los resultados de dicha evaluación y del análisis de la situación nacional se planificarán líneas de acción para el futuro.

Al final del encuentro, se realizarán reuniones zonales y se presentarán informes con relación al IV Encuentro Latinoamericano de responsables de Pastoral Juvenil y el V Encuentro que se tiene programado para el mes de septiembre, ambos en la ciudad de Bogota; La Jornada Mundial de la Juventud, en la que participó una delegación de Bolivia y el Foro Internacional, ambas actividades realizadas en el mes de abril pasado en la ciudad de Buenos Aires; el intercambio con la juventud católica de la Diócesis de Trévesis; la organización del próximo Concilio latinoamericano de jóvenes, cuyo sede probablemente sea nuestro país.

Asimismo, la preparación de toda la juventud para la visita del Santo Padre Juan Pablo II; el plan pastoral vocacional específica que será llevado adelante juntamente con la Conferencia del Clero Diocesano.

Programa de electrificación beneficiará al área rural

El Servicio Nacional de Desarrollo de la Comunidad estudia la ejecución de un programa de electrificación rural, que beneficiará a 12 comunidades aledañas a Copacabana".

El proyecto proveerá de energía eléctrica a más de 800 familias, que se encuentran dispersas en la zona, por lo que previa a la electrificación, se recomendará el nucleamiento de ese grupo humano.

Ministro de Informaciones

"No se incrementarán sueldos al magisterio"

"La rígida política que sigue el gobierno en el gasto público impide atender cualquier incremento salarial al magisterio", dijo ayer el ministro de Informaciones, Hermann Antelo, al responder preguntas de periodistas.

"El Tesoro General de la Nación está inmerso en una disciplina fiscal rígida, de manera que todo gasto se efectúa en función del ingreso que percibe", añadió.

Aclaró que el gobierno" por ningún motivo permitirá que se caiga nuevamente en una emisión inorgánica, provocando un nuevo proceso inflacionario, como el que se enfrentó anteriormente".

El portavoz oficial del gobierno reiteró informaciones que daban cuenta del tratamiento del plan nacional de reactivación económica, al señalar que, el lunes, "sin interrupción de ninguna naturaleza, el instrumento será considerado durante todo el día".

Afirmó que el ministro de Planeamiento y Coordinación, Gonzalo Sánchez de Lozada está encargado de presentar el documento final,en limpio.

Con referencia a los desembolsos que espera el gobierno de Bolivia, procedentes de Argentina, informó: "Se espera un monto aproximado de $us. 26.000.000, correspondientes al primer trimestre del presente año".

Alcaldía inició negociaciones con representantes de COBEE

El alcalde Ronald Mc Lean inició ayer negociaciones con los representantes de la Compañía Boliviana de Energía Eléctrica, sobre el futuro desistema eléctrico de La Paz.

La reunión se realizó a partir de las 18 horas, con la participación del alcalde paceño, el presidentede COBEE, David Michel, y Kenneth Lyons, gerente general, además de los asesores jurídicos de ambas partes.

En la primera reunión, se analizó el cumplimiento del artículo 29 del contrato de 1950, relativo al futuro de la empresa de energía eléctrica.

El alcalde paceño, a tiempo de dar la bienvenida a los ejecutivos de COBEE, dijo: "Espero que estas negociaciones sean de mutuo interés, que contemplen necesidades básicas de la ciudad de La Paz y, obviamente, que respeten los intereses de ambos, y que la solución a la que lleguemos sea de conveniencia y beneficio para la ciudad y COBEE"

Por su parte, Michel que llegó de Canadá para estas negociaciones, afirmó que, es deseo de la empresa llegar a soluciones que beneficien a La Paz.

TRABAJADORES DE COBEE

Por su parte, los trabajadores de la Compañía Boliviana de Energía Eléctrica a través de su dirección sindical, solicitarón al Concejo Municipal que participe activamente en las negociaciones de traspaso u otra solución.

La carta señala que los 700 trabajadores, tanto de La Paz como del Valle de Zongo, desean estar presentes en las negociaciones para contribuir con su experiencia administrativa y técnica de 62 años de trabajo.

HOMENAJE A SENADOR.- La Federación Departamental de Beneméritos de la Patria rindió homenaje al senador Oscar Zamora Medinaceli, por su cooperación a ese sector en la defensa de los intereses de los beneméritos.

Los representantes de los ex combatientes ponderaron la actuación del parlamentario en el congreso, en la aprobación de resoluciones y leyes en beneficio de ese sector.

Dijeron que la cooperación de Zamora en el congreso, es un reconocimiento a los miles de ciudadanos que ofrendaron sus vidas en las confrontaciones bélicas de Bolivia .

Por su parte, el senador Zamora agradeció el homenaje y dijo que su labor en el parlamento, en favor de los beneméritos, era una obligación como ciudadano.

...SION CHINA.- El ministro de Industria y Comercio , Fernando ...so, recibió ayer la visita de la misión comercial de la República ...r de China, que llegó al país en días pasados.

...delegación de cinco funcionarios del gobierno de China ...encabezada por Chián-Shang, está recabando información ...sobre las perspectivas de atracción que ofrece el país a la ...ión de capitales en los campos comercial e industrial.

...la reunión con el ministro de Industria, la delegación china ...lo las explicaciones necesarias a sus planteamientos.

Los exportadores piden la reposición de incentivos

Deberán contar con sistema financiero ágil y bajas tasas de interés para convertir a Bolivia en un país exportador

Al recordarle al gobierno que el sector exportador " ha cumplido con el país y necesita de políticas a largo plazo", reclama ahora el pago de los incentivos que regían hasta e 13 de agosto de 1986 para todas las exportaciones realizadas hasta la promulgación de nuevas disposiciones. "De no hacerlo e implantar ahora un 10% como devolución de impuestos, sin tomar en cuenta las exportaciones anteriores, el gobierno habrá perdido la credibilidad de los exportadores y será más difícil convertir a Bolivia en un país exportador", dijo ayer el presidente de la Cámara Nacional de Exportadores, señor Guillermo Crooker.

Añadió que el sector deberá contar con un sistema financiero ágil y con tasas de interés bajas para las líneas de acopio, pre y pos embarque de los productos no tradicionales, además de un sistema de transporte concertado que permita llegar a los puertos de embarque con precios competitivos.

"El mejoramiento de las vías camineras al norte de La Paz, Beni y Pando es imprescindible para unir estos tres deparamentos, cuyos productos de exportación, a mediano plazo, representarán más de 100 millones de dólares de productos exportables no tradicionales.

Deberá haber una coordinación total entre el Estado y el sector privado para fijar planes y metas para el sector exportador no tradicional, la prospección permanente de mercados por parte de los agregados comerciales, que por cada dólar que le cueste al país vendan mil en productos bolivianos."

Guillermo Crooker dijo también que todas las actividades locales deben adecuarse para ser un incentivo en lugar de una traba para el proceso de exportación y que los exportadores se acuerden del grado de competencia que existen en los mercados internacionales que no permite descuidar ningun detalle que permita disminuir los costos, incrementar la calidad o mejorar la eficiencia.

Recordó que exportar productos bolivianos es transferir el esfuerzo de trabajadores, gobierno y empresarios más allá de nuestras fronteras, para ser una nación cada vez mejor en cuanto avancemos en el exterior vendiendo una gran variedad de productos de los cuales nos sentiremos orgullos.

El director de la Cámara Jaime Urquidi explicó que el crecimiento de las exportaciones se puede observar por el siguiente detalle: El año 1984 el valor de las exportaciones llegó a 29,9 millones de dólares; en 1985 aumentó a 35 millones y en 1986 llegó a 110 millones de dólares.

Esto significa que los exportadores nativos han cumplido con su compromiso ante el país y siguieron operando en el entendido de que el gobierno devolvería los incentivos fiscales ya que en ningún país del mundo se puede exportar impuestos.

Bolivia y Brasil no llegaron a acuerdo sobre deuda bilateral

El presidente del Banco Central de Bolivia no llegó a ningún acuerdo con su similar del Banco Central del Brasil, respecto a los términos de pago de la deuda bilateral de Bolivia. Al respecto, el ministro de Finanzas indicó que no tenía información oficial sobre los resultados de las negociaciones del Lic. Javier Nogales Iturri, quien retornó anoche de Brasilia.

El despacho periodístico de nuestra agencia EFE,en Brasilia, dice: " Brasil y Bolivia no lograron acuerdos para renegociar una deuda bilateral d e 250 millones de dólares, según informó el funcionario boliviano, Javier Nogales, quien sostuvo esta semana reuniones con el presidente del Banco Central del Brasil, Fernando Milliet en busca de renegociar la deuda y establecer nuevos plazos de pago.

"La autoridad financiera boliviana manifestó que "Brasil es muy duro con sus acreedores", al informar que especialistas de ambos países mantendrán nuevos encuentros en Brasilia y La Paz en busca d e un acuerdo definitivo.

Bolivia propuso a Brasil plazos de diez años, con cinco de gracia, para cumplir con sus compromisos financieros.

TASA dispondrá en 1988 de nuevas líneas telefónicas

Teléfonos Automáticos Sociedad Anónima (TASA), dispondrá, a principios del próximo año, de 3 mil 300 líneas telefónicas para atender la demanda de este servicio en la ciudad de La Paz, informó a Presencia el Gerente General de esa institución, Lic. Enrique Ackerman.

Los trabajos de instalación de dicha ampliación serán iniciados en el mes de agosto del presente año; se espera que entre en funcionamiento el primer trimestre de 1988.

Ackerman señaló que TASA, con la finalidad de atender la demanda de esta ciudad durante los próximos diez años, programó la adquisición de otra ampliación de 20 mil líneas, luego de estudios técnicos que demuestran su factibilidad.

Régimen chileno reinició allanamientos...

(Viene de la pág. 1)

que efectivos de la policía secreta provocaron destrozos de sus pertenencias.

En La Hernida, una población del sector oeste de Santiago, los efectivos ingresaron a la casa del cura obrero Mariano Puga, quien en varias ocasiones ha sido ya detenido.

En Santa Olga, otro suburbio del sector suroeste de Santiago, militares arrestaron durante una hora al sacerdote Renato Jiavio, quien había acudido a la población Santa Olga para conocer detalles del allanamiento masivo.

"Cuando salía de la población fui detenido. Me pidieron mi documentación y después de estar una hora parado comprobaron mis antecedentes y me dejaron en libertad junto a un muchacho que tenían tendido en el suelo y que era constantemente maltratado de palabra", contó el religioso en conversación telefónica con The Associated Press.

Agregó que durante unas tres horas los militares y policías con tanquetas y carros policiales cercaron la población de unos 18.000 habitantes y revisaron selectivamente algunas casas.

También se realizaron allanamientos en los sectores de Cerro Navia y Herminda de la Victoria.

La COB pide el desafuero de un senador a Comisión de Congreso

Juan Lechín Oquendo y Walter Delgadillo Terceros, secretario ejecutivo y general de la Central Obrera Boliviana, presentaron un memorial, al presidente de la Comisión de Congreso, solicitando que se inicien los trámites para el desafuero del senador "Ernesto Molina Panduro, por haber participado en los hechos sediciosos y delictivos ocurridos en la ciudad de Riberalta el 22 de abril del presente año".

El memorial señala: "En fecha 22 de abril de 1987, en la ciudad de Riberalta, capital de la provincia Vaca Díez, del departamento del Beni, se produjo un motín sedicioso en contra de la autoridad subprefectural nombrada de acuerdo a ley; en la oportunidad, se produjo el asesinato del c. Marcelo Pinaicobo Beyuma, secretario general de la Federación Unica de Gomeros y Castañeros de Bolivia, afiliada a la Central Obrera Boliviana, además de ocasionar lesiones gravísimas a varios ciudadanos, entre ellos, Rómulo Gualasua y Sara Román".

Agrega que, de acuerdo a las diligencias de policía judicial, se constata la lamentable, pero "evidente participación en los hechos sediciosos y delictivos del senador Ernesto Molina Panduro, representante nacional por el departamento del Beni, que en la fecha de los hechos se hallaba en Riberalta; sobre él pesan evidentes indicios de que sus actos se hallan incursos en las sanciones previstas por los Arts. 123, 124, 252, 270, 271, concordantes con los Arts. 20, 22 y 23 del Código Penal en Vigencia (...) En la medida en que el referido representante nacional, se halla amparado por las prerrogativas establecidas en los Arts. 51 y 52 de la Constitución Política del Estado, es que en uso de la atribución 1ra., que le concede el Art. 83 de la misma carta magna, y a los fines de licencia y desafuero del senador Molina Panduro, velando por la observancia de la Constitución y respeto a las garantías ciudadanas, acuerden tomar las medidas urgentes:

Se constituya de inmediato una comisión congresal especial para la investigación en el lugar de los hechos (...) El ministro del Interior debe prestar informe circunstanciado sobre el hecho de sangre del 22 de abril (...) Por intermedio de la Corte Suprema de Justicia, se obtenga informe circunstanciado del juicio penal, que actualmente se ventila ante el juez instructor de Riberalta".

Finalmente, señala: "Con todos los antecedentes, pedimos a... cuerpo legislativo p... da al desafuero del ... dor Ernesto Molina ... duro, para que el m... previa ampliación... auto inicial, pueda ... terse a la justicia ... naria, única inst... que podrá determi... culpabilidad o no ... dicado representar... cional, en los la... bles hechos de san... feridos".

Metal Mec entregó el primer remolque fabricado en Bolivia

La empresa constructora Metal Mec Ltda., de Santa Cruz, entregó a la firma mexicana PROTEXA -que construye el gasoducto Santa Cruz-Cochabamba- el primer semirremolque fabricado en Bolivia, cuyas características son: largo, 12,90 metros; ancho, 2,80 metros, y peso, 8.500 kilogramos, con capacidad de carga de 30 toneladas.

El gerente general, Rolando Alegría, informó que la empresa boliviana tuvo que competir con otras industrias de países vecinos, como Montenegro de Argentina y Randón del Brasil.

"El empeño y la pujanza demostrados por Metal Mec -dijo- ponen de manifiesto la voluntad del empresariado nacional de situarse a la altura de las ... del país".

Explicó sobre la... realizadas por su e... presa cruceña ... la metal mecánica ... da, tales como ... semi-remolques, ... modulares y otros ... jos. Cuenta con ... técnico y prof... mano de obra cali... moderna maquinaria... conocimientos te... gicos.

Comunidad internacional apoyará...

(Viene de la pág. 1)

nas. "Los campesinos han manifestado públicamente que están decididos a luchar contra los narcotráficantes".

Finalmente informó que su presencia en el país responde a la próxima aprobación del decreto de reactivación económica. Con referencia al financiamiento previsto en los Estados Unidos, reiteró que la primera parte de la disposición correspondiente define esos aspectos.

Actual existencia de ganado...

(Viene de la pág. 1)

muestra el patrimonio económico que significa, sin contar el valor histórico y el que sea un animal exclusivo de la zona andina.

Esta ganadería carece de programas de reproducción, sanidad, mercadeo, crediticio, con excepción de lo que hace INFOL, que no puede ser considerado un proyecto de alcance nacional.

Aparte de las ventajas derivadas del pelo de este ganado, su carne tiene un 5% más de proteína que el bovino.

Considerando la importancia de este rubro, y el olvido en que se encuentra, la dirección de Ganadería del MACA, junto a INFOL organizan a partir de hoy una mesa redonda, que busca sentar las bases de una política de la ganadería camélida en el país.

COMERCIALIZACION

Finalmente el director de Ganadería explicó que la producción ganadera tiene como mercados naturales, al propio país, a cuatro estados colindantes del Brasil, y la zona fronteriza del Perú (hasta Lima).

En 1986, se llegó a exportar unas 45.000 cabezas de ganado bovino al Brasil, y algunos cortes especiales al Perú.

Lamentablemente, el país no puede comercializar con el resto del mundo, porque Bolivia es considerada como "endémica de fiebre aftosa".

Con miras a superar esta situación, el gobierno elaboró el Plan de Salud para el año 2000, que, mediante el Servicio Nacional de Control de Aftosa, Rabia y Bruselosis, espera habilitar a Bolivia en el mercado internacional.

Concluyó reunión entre comités...

(Viene de la pág. 1)

panden a Santa Cruz, en un monto del 27,27 por ciento, con el exclusivo fin de que esos recursos económicos sirvan sirvan para la vinculación vial y fluvial entre ambos departamentos, que ahora corresponde también al de Pando, tomando en cuenta la ulterior creación de este departamento.

Se supo que estos antecedentes históricos y el propio desenvolvimiento que ha tenido la práctica de las regalías petroleras fueron materia de análisis primario de los comisionados benianos y cruceños, después de lo cual se ingresó al fondo mismo de la particpación reclamada.

Como corolario de esto que se ha llamado primera etapa de conversaciones, los integrantes de las comisiones realizaron una rueda de prensa, a las 11 y 30 horas de hoy, para informar sobre los resultados, en sentido de que fueron provechosos y promisorios para encontrar una solución final, hasta antes del próximo 6 de agosto.

De una manera general, resultó perceptible la cautela que tuvieron los comisionados en sus declaraciones, pero, fueron coincidentes en señalar que las conversaciones se desenvolvieron en un ambiente de franqueza, cordialidad y respeto y que alcanzaron resultados positivos, como para poder alcanzar una solución final en la segunda fase de conversaciones que se realizará en Trinidad, el martes próximo.

Tanto el presidente del Comité Cívico de Santa Cruz como el del Beni, Carlos Dabdoub y José Orlando Monasterio, respectivamente, hicieron hincapie en la predisposición de los participantes en el encuentro para alcanzar esa solución, con el fin de "fortificar la unidad de ambos pueblos, su identidad histórica y como homenaje a los antepasados".

Respectoa los problemas propios de las regalías, Dabdoub opinó que se trata de "un cuello de botella, que con las conversaciones de ahora se tienen bases para su superación y para aspirar a una mayor grandeza de Beni y Santa Cruz".

Por su parte Monasterio, coincidió con el planteamiento de buscar nuevas fuentes econóicas para encarar programas de desarrollo de beneficio común, añadió que esto es tanto más necesario cuanto que el Estado no sabido ni querido atender, a través de los sucesivos gobiernos, las aspiraciones de los pueblos marginados, particularmente el Beni.

Expresó su confianza de que esa solución podría alcanzarse hasta antes del próximo 6 de agosto. Confirmó que el martes se reanudarán las tratativas en Trinidad.

En relación a las posibilidades y potencialidades del Beni y Santa Cruz, Monasterio se declaró optimista, a la vez que expresó que ante la "miopía centralista" del gobierno no queda otro recurso que el esfuerzo conjunto de pueblos y regiones.

La familia de los que en vida fueron:

† Sr. DANIEL BALLIVIAN ALBORTA
Srta. ROSA BALLIVIAN ALBORTA
(Q.E.P.D.)

Invita a los parientes y amigos a la misa que recordando los seis meses y quince días respectivamente, de sus sensibles fallecimientos, se celebrará el día de mañana viernes 3 de julio a horas 12:00 en la Iglesia de los Reverendos Padres Carmelitas.

Francisca T. Vda. de Rivero, esposa; Julieta Cristina, Juan, Ketty, Chepa, Fausto y Patricia Rivero T., hijos; Rafael Tellería, Isaac Silva, Maelene de Rivero, Luis Valdivia, Norma de Rivero, y Hugo Ramírez, hijos políticos, nietos, bisnietos y demás familia del que en vida fue.

† Sr. MANUEL 2do. RIVERO GUAJARDO
Q. E. P. D.

Ruegan a Ud.(s) se dignen asistir a la misa que recordando su aniversario natal, se mandará a oficiar en la Iglesia de La Merced, el día de hoy 2 de julio a horas 6 p.m. Se invitan a los residentes uyunenses y ferroviarios.

Su asistencia a este acto religioso comprometerá la eterna gratitud de la familia doliente.

La Paz, 2 de julio de 1987

FRANCISCO:
A seis meses de tu partida presiento que nunca te perdí, porque nada te hizo vacilar tus pasos en vida para guiar a tus hijos con rectitud, ternura y humildad, por eso con lágrimas de lo más profundo te mandamos plegarias suplicando para que el Señor todopoderoso te abra el reino de los cielos.
Tu esposa

† Soff. My. FRANCISCO ALVAREZ LIUCA
Héroe Nal. de la Guerra del Chaco
(Q.E.P.D.)

Irene F. Valencia Vda. de Alvarez, esposa; Federico, Martha, Lucila, Francisco, Gabriela, Armando, Carmen, Carlos Alvarez Valencia, hijos; René Jiménez, María Esther Flores, Amparo Baldomar, hijos políticos; nietos y demás familiares, invita en forma especial a sus colegas de trabajo del Ministerio de RR.EE. y Culto, Excombatientes de la Guerra del Chaco, amistades y personas piadosas a la misa que en sufragio de su alma y recordando los seis meses de su llorado fallecimiento se mandará oficiar el día de mañana viernes 3 del presente mes a horas 11:50 a.m. en la Catedral Metropolitana de La Paz (PLaza Murillo).

Su concurrencia a este acto de piedad cristiana será profundamente agradecida.

El duelo se despide en la puerta del templo.

La Paz, julio de 1987

En la paz del Señor ha dejado de existir la que en vida fue: ejemplar espos... y abnegada madre:

† Sra. ANA ROSA MORALES DE BIRRUETA
Q. E. P. D.

Alejandro Birrueta Alba, esposo; Arturo, Gladys (ausentes), Edgar y Roberto Birrueta Morales, hijos; Rosa Mena, Norma Villa, Dora Paz, hijas políticas; Ramón y Eva Morales, hermanos; los primos, sobrinos, nietos y demás familiares ruegan a sus amistades se dignen asistir a la misa de cuerpo presente a Hs. 15:00 y a la traslación de sus restos mortales al Cementerio General el día de hoy jueves a Hs. 16.

El cortejo fúnebre partirá de la calle 13 Obrajes Pasaje Q Nº 63. Será favor que comprometerá la eterna gratitud de la familia doliente.

FUNERARIA A. VALDIVIA OF. FIGUEROA FRENTE AL PASAJE DE LAS FLORES TELS. 353630-372015.

AGRADECIMIENTO E INVITACION

Luis, Alberto, Willy Barragán Martínez, María y Carlos Barragán Vargas, hijos; Carmen Gámez de Barragán, Nancy Monasterios de Barragán, Rosario Montes de Oca de Barragán, Miriam Arce de Barragán, Rose Mary Romano de Barragán, Yolanda de Echeniqu... Alejandro y Elena del Castillo, hijas políticas; Mercedes Barragán d... Ferreira, hermana; Alberto, Ferreira, hermano político; los nieto... bisnietos, sobrinos y demás familia del que en vida fue:

† Sr. EMILIO BARRAGAN LINARES
Q.E.P.D.

Agradecen profundamente las muestras de condolencia recibidas ... Invitan a la misa de 8 días que se mandará celebrar en sufragio de s... alma el día de mañana, viernes 3 de julio en la Capilla del Montículo ... Hs. 12 del mediodía.

La Paz, julio de 1987

AVISO NECROLOGICO

Confortada con los auxilios de la Santa Religión Católica y la Bendición Papal, ha dejado de existir la que en vida fue:

† Srta. Prof. Jub. MARIA ANTONIETA DEL CASTILLO CALDERON
(Q. D. D. G.)

Los sobrinos y demás familia invitan a sus amistades en forma especial a los Maestros Jubilados y Ex-Alumnas de la Escuela Profesional "Uruguay", se dignen asistir a la Misa de cuerpo presente el día de hoy jueves 2 a horas 15.00 y al traslado de sus restos mortales al Cementerio JARDIN a horas 16.00

El cortejo fúnebre partirá de su domicilio particular de calle 10 d... Obrajes Pasaje "D" Nº 120.

Será favor que reconocerá la gratitud de la familia doliente.

SERVICIOS DE POMPAS FUNEBRES ALIAGA CALLE FIGUEROA N... 775 Telf. 325676-364800.

GOBIERNO CONSTITUCIONAL DEL DR. VICTOR PAZ ESTENSSORO

CORPORACION REGIONAL DE DESARROLLO DE LA PAZ

INVITACION 13/87

(LLANTAS)

RDEPAZ invita a las Empresas legalmente establecidas presentar sus ofer- para la provisión de llantas con destino a diferentes proyectos de acuerdo al iente detalle:

DIDO	CANTIDAD	DESCRIPCION
.N.	5 Pzas.	Llantas pantaneras 10 pliegues 7.00 x 16
.N.	6 Pzas.	Llantas pantaneras 10 pliegues 11 x 20
.N.	2 Pzas.	Llantas pantaneras 10 pliegues 9.00 x 20
I.	4 Pzas.	Llantas pantaneras 10 Pliegues 750 x 16
I.	4 Pzas.	Llantas pantaneras 10 Pliegues 750 x 16
I.	4 Pzas.	Llantas pantaneras 10 Pliegues 750 x 16
I.	5 Pzas.	Llantas pantaneras 10 Pliegues 700 x 15
.	4 Pzas.	Llantas pantaneras 10 Pliegues 700 x 15
.	4 Pzas.	Llantas pantaneras 10 Pliegues 750 x 16

ofertas deberán ser presentadas hasta el dia lunes 6 de julio de 1987, en so- cerrado; en la Oficina de Adquisiciones de la Corporación, Edificio Santa bel Bloque "A" 2do. Mezzanine.

La Paz, 17 de junio de 1987

EMPRESA DE DISTRIBUCION DE G.L.P. - DOMESTICO

"GLORIA"

Comunica al público usuario de G.L.P.- méstico de la zona Sur: Calacoto, rida, Irpavi, San Miguel, Achumani, Cota- a, que la distribución de este producto rante el mes de julio, esta a cargo de estra empresa.

Por lo que se insinúa al público usuario no ir de sus zonas ya que nuestros vehículos gresarán a dichas zonas a Hs. 8:00 a.m. dos los días, cualquier anormalidad en la tribución agradeceremos llamar al éfono 811879.

Sr. JORGE F. CONDE POMA
ADMINISTRADOR

AVISO

REDINAL S.R.L., Editores de la Guia Telefónica de la ciudad de La Paz y de las PAGINAS AMARILLAS, recomienda a los Señores Accionistas de Teléfonos Automáticos (T.A.S.A), poner en conocimiento de su División de Guía Telefónica (Av. Mariscal Santa Cruz, Edificio Gran Centro, Piso 7), hasta el día 17 de julio, cualquier error de inserción existente en la Edición 1.987, sea de razón social, nombres, apellidos, dirección o de ortografía, para su correcta inscripción en la Edición 1.988.

GOMATEX

MEMBRANAS IMPERMEABILIZADORAS DE GOMA

Lixiviación de Oro

Servicio de Agua Potable

Almacenamiento de Agua

Impermeabilización de Techos

Impermeabilización de Acueductos

Agricultura, Minería e Industria en General

OMATEX AV. 15 DE ABRIL 568 (VILLA FATIMA) CASILLA 980 TELEFONOS: 310118 - 311116 CABLES: GOMATEX - LA PAZ

Monje Campero Tel. 323333

Matinée Hs. 15,30 Tanda Hs. 19.00 y Noche Hs. 21,30: **La tiendita del horror** (calificación 14 años) y Espejo de Alemania.

16 de Julio Tel. 277099

Matinée Hs. 15,30 **La bella durmiente** Tanda Hs. 19.00 y Noche Hs. 21,30: **Don Quijote.**

6 de Agosto Tel. 323829

Matinée Hs. 15,45 Tanda Hs. 19,15 y Noche Hs. 21,30: **Natty Gann.**

Universo Tel. 342660

Matinée Hs. 15,15 Tanda Hs. 18,45 y Noche Hs. 21.00: **Policias y ratones** y Noticiero Alemán El Mundo al Instante

París Tel. 329704

Matinée Hs. 15,30: **Policia por error** Tanda Hs. 18,30 Noche Hs. 21.00 **El guerrero solitario** (mayores 18 años) y Noticiero Alemán El Mundo al Instante.

México Tel. 351205

Matinée Hs. 14,30 Tanda Hs. 18,30: **El retorno de Bruce** y **Kid el campeón.**

Monumental Roby Tel. 362135

Matinée Hs. 15,30 Tanda Hs. 18,30 y Noche Hs. 20,30: **Superchica** y Mundo al Instante

Bolivar Tel. 325051

Matinée Hs. 15,30 Tanda Hs. 19.00 y Noche Hs. 21,30: **Las esclavas de Caligula** y Espejo de Alemania (prohibida menores de 21 años)

La Paz Tel. 325533

Matinée Hs. 15,45 Tanda Hs. 19,15 y Noche Hs. 21,30: **Super Chica** y Noticioso Espejo de Alemania

Princesa Tel. 353925

Matinée Hs. 15,30 Tanda Hs. 19.00 y Noche Hs. 21,30: **Caligula** (mayores 21 años) y Noticioso Espejo de Alemania

Madrid Tel. 357174

Matinée Hs. 14,45 Vuelo 401 **Rescate imposible** y **La Joya del Nilo** Tanda Hs. 18,30: Vuelo 401 Rescate imposible - La Joya del Nilo y Rio de locura.

Center

Matinée Hs. 14,45 **Un hombre llamado intrépido** y **El vengador boxeador** Tanda Hs. 18,30 **La puja de las mujeres audaces** y **La edad maliciosa**

Miraflores Tel. 353842

Matinée Hs. 15 **Los Beatles** y **Sandokan** Tanda Hs. 18,30: **Sandokan** y **Cadenas calientes.**

Esmeralda

Matinée y Tanda 7 **bastardos sin gloria** y **La fuerza delta**

Ebro

Matinée y Tanda **Rescate suicida** y 007 en la mira de **los asesinos**

Murillo

Matinée 7 **bastardos sin gloria** y **La fuerza delta** Tanda Con toda la furia y **La fuerza delta**

Rory

Matinée Hs. 15.00 **Encuentros sin salida** y **El regreso de los gansos salvajes** Tanda Hs. 18,30: **El regreso de los gansos salvajes** y **Christiane F.** Noche Hs. 21,30: **Christiane F.**

Cinemateca Boliviana Tel. 325346

Matinée Hs. 16.00 y Tanda Hs. 19,30: **El turno** y Espejo de Alemania

Scala Tel. 323535

Matinée Hs. 15,30 Tanda Hs. 19.00 y Noche Hs. 21,30: **El extraterrestre** y Noticiero Espejo de Alemania:

YO DIGO "NO" A LAS DROGAS

PESAS

Mancuernas para fisicultu- rismo, lastres, tobilleras para todo deporte,fajas. su- daderas.
Ventas en:
GIMNASIO YORK
Comercio - Colón

Nuestro estudio profesional requiere incorporar a su staff.

TRADUCTOR - INTERPRETE
Español - Inglés
Ref: 185

C&L

Los postulantes deberán acreditar amplios conocimientos del idioma inglés y experiencia en trabajos de traducción y como intérprete de español-inglés inglés-español.

El trabajo ofrecido es temporal por un tiempo aproximado de 6 meses, por lo tanto muy bien remunerado.

AGRADECEMOS ENVIAR ANTECEDENTES COMPLETOS Y REMUNERACION PRETENDIDA, HASTA EL DIA JUEVES 9 JULIO. SE GUARADARA ABSOLUTA RESERVA.

Coopers &Lybrand

auditores
consultores en
administración
Casilla de Correo 5805
La Paz, Bolivia

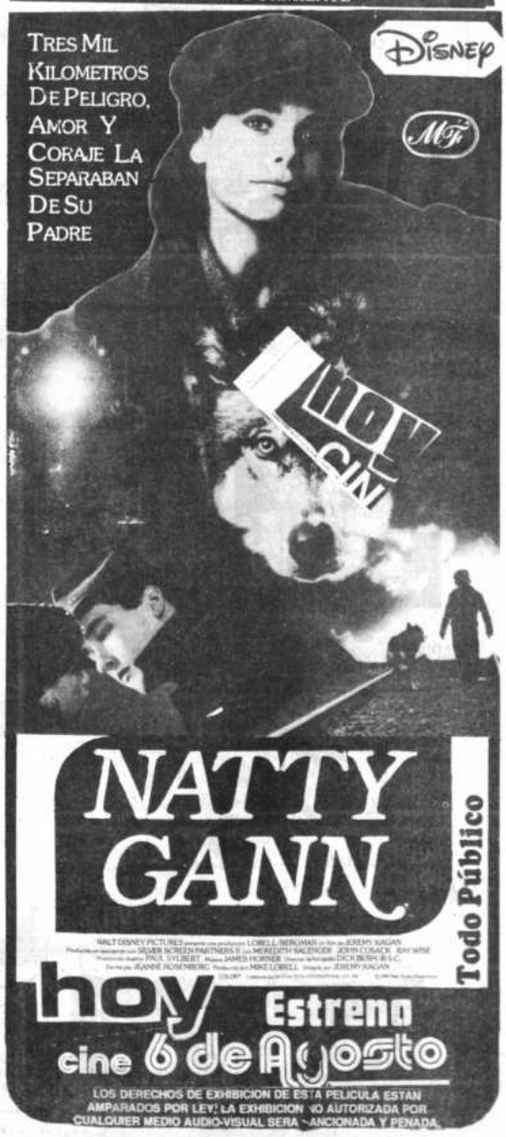

HISTORIETAS

DRAMAS CLASIFICADOS

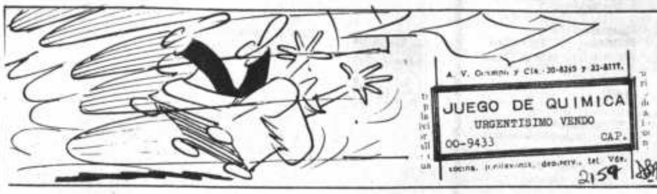

DANIEL EL TRAVIESO

¿Dónde escondes tu goma de repuesto?

Solución a SOPA de LETRAS

B O T I R U C O A
O C O M E T A S R
T R U E C O L A T
I A R B V J L O E
J D O M A C E A S
O R A R S O T E A
C U R E O T O M E
C A M E S O B O T
P E T R O T A L P

20/OCHO vasijas.

SOPA de LETRAS

L I S B O A P O L
T O T I C A S U O
A M E O R E C O N
P R A I N O A N D
C A S D A M R I R
S A R O R O C L E
C O T E M I A B S
P E R A C O D U S
U C S O M O A D O

SIETE capitales europeas

Se leen de izquierda a derecha, de derecha a izquierda, de arriba abajo, de abajo arriba y en diagonal al derecho o al revés. Trazando una línea alrededor de cada palabra, procure localizarlas todas, teniendo en cuenta que una misma letra puede formar parte de dos o más nombres por cruzase estos.

Fronteras de la ciencia

MARIA DE ORO

DICK TRACY

PICAPIEDRA

AGATA

Avisos Económicos

PRESENCIA

La publicidad y avisos económicos, se reciben en las siguientes direcciones:

COCHABAMBA.- Calle Ecuador E-387 Teléf. 26814
COBIJA.- Cobija
LA PAZ.- Mariscal Sta. Cruz Ed. Esperanza.
ORURO.- Avenida 6 de Octubre Edif. Club Oruro. 3er piso. Teléf. 51725.
POTOSI.- Plaza Alonso de Ibáñez N° 8 Tel. 22622.
SUCRE.- Calle Arenales N° 115 - Teléfono 22116
SANTA CRUZ.- Calle Beni N° 84 Telef. 48866.
TRINIDAD.- Avenida 6 de Agosto N° 781. Teléfono 21227
TARIJA.- Calle Bolívar 248. Telef. 2125.

PANDO.- COBIJA, Avenida 9 de Febrero.

En La Paz, los avisos económicos para los días domingo y lunes, se reciben hasta horas 12 del día anterior

GUIA AVISOS ECONOMICOS

1. Automóviles - compra - venta
2. Camiones - camionetas - vehículos tracción 4 ruedas - compraventa
3. Motos y Bicicletas - compra - venta - servicios
4. Alquiler de vehículos - Rent a car
5. Llantas, baterías, repuestos automotores
6. Talleres de reparación, desabollado y pintura
7. Casas: Compra - venta - alquiler - anticrético
8. Departamentos - compra - venta - alquiler - anticrético
9. Habitaciones - con o sin muebles - alquiler - anticrético
10. Garajes y galpones - lotes y terrenos - compra - venta - alquiler - anticrético
11. Fundos propiedades agrícolas y rústicas - Compra - venta - alquiler
12. Permutas: Casas, automotores, propiedades y otros
13. Materiales de construcción
14. Empleos. Se ofrecen - Se buscan
15. Técnicos
16. Técnicos en Radio y TV
17. Técnicos en electrodomésticos
18. Plomeros - electricistas - mecánicos
19. Albañiles - pintores - carpinteros
20. Profesores - enseñanza y aprendizaje - Academias - Institutos
21. Mecanógrafos, traductores - Tareas de oficina
22. Tramitadores y gestores
23. Servicio doméstico - Se necesita - Se ofrece
24. Oficios varios - Ofertan servicios
25. Servicios profesionales
26. Proyectos - asesorías
27. Restaurantes - snacks - whisquerías - equipo - materiales - servicios
28. Saunas - duchas - gimnasios - ofertas - servicios
29. Peluquerías - salones de belleza - artículos de tocador - ventas - servicios
30. Limpieza - dry cleaning - ropa - alfombras - otros productos - servicios
31. Residenciales - hostales - pensiones - hoteles
32. Cueros - zapaterías - materiales - accesorios - servicios
33. Computadoras - Mecánicos - servicios - accesorios - compra - venta
34. Orquestas - grupos musicales - amplificación - entretenimiento
35. Instrumentos musicales - accesorios - compra - venta - alquiler servicios
36. Televisores - video - componentes - radio - telecomunicaciones - accesorios - servicios
37. Libros - revistas - filatelia - monedas - hobbies - artículos de librería
38. Objetos de arte - antigüedades - cuadros - joyas - oro
39. Armas - caza - pesca - accesorios - servicios
40. Préstamos e hipotecas
41. Atención fiestas y banquetes - repostería - alquiler de vajilla - servicios
42. Muebles - enseres y menaje de casa - compra venta
43. Cocinas - refrigeradores y electrodomésticos - compra - venta.
44. Ropa - telas - Sastres - Costureras - clínicas de camisas
45. Artículos deportivos - ventas - servicios
46. Valores - acciones - patentes - inventos
47. Equipo médico - quirúrgico - medicina - farmacia - laboratorios - servicios
48. Herramientas y útiles de trabajo - compra - venta - servicios
49. Teléfonos - alquiler - accesorios - servicios - compra - venta
50. Extravíos y recompensas
51. Boutiques - Modas - Lencería
52. Fotografía - cine - Optica - Equipos - accesorios - servicios
53. Máquinas de coser - tejer - de uso doméstico
54. Máquinas - motores - accesorios de uso industrial
55. Máquinas de escribir - materiales de oficina - accesorios - ventas - servicios
56. Fotocopias - máquinas - accesorios - ventas y servicios
57. Imprentas - materiales - accesorios - ventas - servicios
58. Negocios, locales comerciales en venta - alquiler y anticrético.
59. Animales - veterinarias - productos y servicios
60. Varios

2 Camiones-Camionetas Vehículos tracción 4 ruedas compra-venta

EN VENTA UN CAMION Dodge, semi nuevo modelo 76, por ocasión mayores informes Telf.: 812513 (27-3 julio/216248).

3 Motos y bicicletas compra venta servicios

BICICLETA Compro llamar 367795 (27-3 julio/216241).

2 BICICLETAS Compro Ref.: 363725 (27-3 julio/216241).

5 Llantas - baterías y repuestos automotores

OPORTUNIDAD UNICA En Tarija se vende como terreno y a precio de catastro una casa situada en la zona comercial por excelencia. Referencias en La Paz teléfono 784869. Tarija 2885 Sucre 22885 Cochabamba 44182 (14-30 Junio/215955)

FABRICA DE PARABRISAS "LA PAZ" Parabrisas delanteros-traseros, laterales, esquineros, ventiletes y toda clase de vidrios curvos para automotores de todo tipo, vidrios importados-Rayban-Hierro, bronce brillante. Chapería y Pintura en General de toda clase de movilidades Av. Héroes del kilómetro 7 N° 22 Entrada al Aeropuerto Internacional de El Alto "La Paz". (27 julio/216243).

7 Casas: Compra-venta alquiler - anticrético

INTERBOL 358656-322914 Precisa casas, departamentos en alquiler anticrético, venta en zona sur Sopocachi Miraflores. (24-30 Junio/216222).

EN VENTA DOS CASAS Una en El Alto, la otra en La Portada, precio por ocasión $us. 5.000 y 7.500 mayor información Telf.: 812513 (27-3 julio/216248).

VENDO Casita pequeña independiente Miraflores Ref.: Calle Juan de Vargas N° 2281 Telf.: 327672, sin intermediarios, entrega inmediata. (26-9 julio/216239).

8 Departamentos compra-venta alquiler-anticrético

FAMILIAS EUROPEAS Solicitan casas, departamentos, alquiler anticrético, contrato por un año 378658-324529 (27 mayo-31 julio/214890).

2 SEÑORAS SOLAS pagan 4 a 5 mil dólares anticrético, pequeño departamento Plazas San Pedro, Abaroa y España o adyacentes. Favor llamar al 790694 o 355123 (2-8 Julio/216417).

PERMUTO POR Departamento céntrico en La Paz doy casa en Santa Cruz, dentro del 3er anillo, 3 dormitorios, dependencias y jardín. Referencias La Paz teléfono 791650 Santa Cruz teléfono 31804 (2-6 Julio/216513).

DEPARTAMENTO ANTICRETICO de 2 dormitorios Ciudad Satélite Plan 220 calle 10 N° 2036, teléfono 810929 (2-6 Julio/216514).

VENDO O PERMUTO Departamento completo y teléfono Edificio Franz Tamayo pisos 4A o permuto con casa en Cochabamba. Referencias, Teléfono 365401 370947 Dra. Lara (30-6 julio/216409)

9 Habitaciones con o sin muebles alquiler-anticrético se busca-se ofrece

HABITACIONES EN ALQUILER a Srtas. universitarias con servicio doméstico lavandería, teléfono etc. muy céntricas, teléfono 341447 (30-6 julio/216405)

HABITACIONES EN ALQUILER a Srtas. Universitarias con servicio doméstico lavanderías, teléfono etc. muy céntrica, teléfono 341447 (30-6 julio/216405)

10 Garajes y Galpones Lotes y terrenos compra - venta alquiler - anticrético

DE OCASION Terrenos en venta Villa Dolores 250 mts. $us. 6.400, villa Tejada 250 mts. $us. 3.900; Villa Copacabana 200 mts. $us. 3.200, agua, luz, y habitaciones. Ref.: Pilcomayo N° 316 - Villa Victoria. (27-3 julio/216245).

NECESITO Un terreno camino al aeropuerto Rey teléfono 389310 - 389328 (12-10 Julio/215961).

11 Fundos propiedades agrícolas y rústicas compra-venta alquiler-anticrético

INTERBOL 358656-322914 Precisa terrenos para su clientela selecta zona Sur Sopocachi (24-30 Junio/216222).

INTERBOL 358656-322914 Precisa Casas en venta, alquiler en zona Sur (24-30 Junio/216222).

14 Empleos: Se ofrecen - Se buscan

Lista de vacancias ofrecidas por el Departamento de Promoción de empleo.
Segundo piso Departamento de Promoción de empleo teléfono 374359 atención en horas de oficina.

SALTEÑEROS Con experiencia y certificados.- Varias zonas.

CARPINTEROS MUEBLISTAS Con experiencia y certificados.- Zona Central.

CHOFER PARA TAXI Con experiencia y documentos.- Zona Central.

VENDEDOR AMBULANTE Con experiencia y documentos.- Zona Central.

COCINERA Con experiencia.- Para Alto Beni.

EMPLEADAS DOMESTICAS Con experiencia y garantía personal. Diferentes zonas.

CHOFER Profesional ofrece sus servicios por las mañanas Telf.: 378235 (24-27 junio/216229).

MAESTROS ENCOFRADORES Con documentos y herramientas.- Villa Fátima.

AYUDANTES ENCOFRADORES Con experiencia y herramientas.- Villa Fátima.

PANADERO Con experiencia.- Zona Central.

SECRETARIAS de buena presencia y facilidad de palabra con experiencia y documentos.- Zona Central.

FARMACEUTICA SE REQUIERE para trabajo tiempo completo para Tarija, teléfono 5489 - 5615 (2-6 Julio/192628).

15 Técnicos

TAPIZAMOS VEHICULOS Muebles en general a domicilio 325703 (2-8 Julio/216421).

DUCHAS LORENZETTI Reparaciones, instalaciones, mantenimiento domiciliarios stock repuestos Telf: 370844 (25-8 julio/216228).

SU CALEFON Viejo con vida nueva, reparaciones, instalaciones limpieza, mantenimiento, domiciliares stock de repuestos teléfono: 370844 (25-8 julio/216228).

COCINAS A GAS Reparamos, limpiamos a domicilio trabajo garantizado Telf.: 320194 (27-10 julio/216247).

REPARACIONES De colchones tipos simons americanos y se hacen nuevos a toda medida, teléfono 357075 (1-10 Julio/216411).

16 Técnicos en radio y TV.

TV. REPARO Televisores Color B/N Minicomponentes Cualquier Marca. Garantizado, Domicilios (22-28 Junio/216202).

T.V. COLOR Repara televisores, betamax, componentes, 3 en 1, calculadoras, ataris a domicilio 354522 (26-2 julio/216235).

17 Técnicos en electrodomésticos

SU REFRIGERADOR Conservadora, freizzer, heladera le reparamos 24 horas cambio de motor, carga gas, stock repuestos le reparamos en su casa negocio un año garantía Teléfono 370844 (25-8 julio/216228).

CALEFONES REPARACIONES Instalaciones toda marca a domicilio con garantía 329686 (29-12 julio/216403)

LAVADORAS REPARACIONES Limpieza a domicilio toda marca 329686 (29-12 julio/216403)

COCINAS INSTALACIONES Reparaciones toda marca a domicilio 329686 (29-12 julio/216403)

18 Plomeros - electricistas Mecánicos

PLOMERO INSTALACIONES Reparación sanitarioa rapidéz, garantía, Teléfono 366152 (30-6 julio/216407)

PLOMEROS Calefones, tanques inodoros, lavamanos, duchas, sisaduras, cocinas gas-eléctricas, pintura, interior, exterior, garantizados Teléfono: 365805 (25-29 junio/216230).

PLOMEROS CALEFONES Tanques, inodoros, lavamanos, sisaduras, duchas cocinas a gas, eléctricas, pintura interiores exterior, garantizado teléfono 365805.

ANTICRETICO CASITA JUNTA en Av. V. Burgaleta esquina S. Oropeza No. 785 (Señora Estrada) (30-6-2 julio/216408)

PLOMERO Instalaciones, reparaciones mantenimiento de sus sanitarios, le ofrecemos tazas, tapas, tanques grifería, repuestos sueltos. Telf.: 370844 (25-8 julio/216228).

19 Albañiles, pintores y carpinter

CANALETAS JANTES Emb campanas, chime tubos, de ventila duptos, realiz distintos modelo locamos, telé 342680 (30-6 216406)

TECHOS M FICAMOS Ca mos estructura loniales, refacc impermealizam chos 342680 (30 lio/216406)

MUROS DE C TENCION D alcantarillado ras sépticas, dados, rampla no 342680 (30 216406)

PINTOR RIORES E fachadas, ref decoraciones pelados, 342680 (30 216406)

PINTOR INTERES Fachadas, emp alfombrados Julio/216416).

LETREROS Murales, vidri chas 351046 /216416).

IMPERMEAIZA MOS Terraza calaminas, enfarolados, cámaras tan cinas, teléfon (30-6 julio/21

20 Profesores enseñanza y aprendizaje Academias - Institutos

CENTRO DE IDIOM Nativos dicta cursos Aymara y quechua universitarios perso interesadas Pérez Vel co 791 oficina 9 teléf 369938 (2-8 Julio/21642

21 Mecanógrafos-traducciones tareas de oficina

MECANOGRAFO R PARA Máquinas esc bir, coser a domicil referencias teléfon 811354 (2-8 julio 216514

22 Tramitadores y gestores

BALANCES Apertura cierre de negocios IVA. Efectuamos Teléfono 351198 (2 jun-2 julio/215428).

25 Servicios Profesional

TOPOGRAFOS Ocas vendo alidada (Pl cheta) Tel. 366478 c Mariscal de Zep (Tejar) (24-14 lio/216223).

ARQUITECTO U BANISTA Planos, p supuestos, constr ciones, garantía, p tualidad, esmero, LLER Castro 1617 T 363536 (27-7 julio).

TOPOGRAFOS Ocasi vendo Alidada (Pla cheta) Telf.: 3646 Mariscal de Zepita N° 7 (Tejar) (27-27 lio/216223).

MUNICIPALIDAD L GALIZAMOS Constr ciones sin planos, nitario "SAMAP Eléctrico. Telf. 340207 Junio - 24 julio/216225).

28 Saunas-duchas-gimnasi ofertas-servicios

SEÑORES Y SEÑOR Los Muebles que necesita para su oficin su hogar esta en MU BLERIA LAFER c ditos, créditos exposic y ventas Av. Simón livar 1925 (18-30 nio/215972).

Peluquerías
...nes de belleza
...los de tocador
...s y servicios

... DE IDIOMAS
...S Dicta cursos de ... y quechua ...módicos. Pérez ...791 Of. 9 Telf.: (23-29 Ju...2).

Limpieza
Dry-cleaning
...lfombras - otros
...ctos - servicios

...NIMIENTO de alfombras, de ventanas, de los pisos, ...tad, plomería y en gral. teléfono (13-12 Ju...7).

Orquestas
...os musicales
...plificación
...etenimientos

...STA Yungueñita ...achis. Teléfono (27-13 agos...).

...R ZEGADA Or... teléfono 371087 ...nio/215441)

...THEQUE Am...ones Teléfono: ...5 junio - 5 agos...).

...ICANA AM...CION Para todo ...imiento social ... 359823 (13-3 ...964).

...EQUENINOS SU...STA Tefl. 350556 ...unio/3 Agos...).

...OSOUND "Am...ción, música ...e 377834 (12-2 ...9952)

...S ROJAS organis...fono 364206 (6-...349)

...STA STAR Saxo, ...vocalista Batería ...53220 (27-10 ju...4).

...RGANO Batería ... interpretativa ...1-11 Julio/216409).

...R ZEGADA Or...teléfono 371087 (2-...216419).

... Instrumentos musicales
...rios - compra-venta
...quiler - servicios

...RO Acordeón ...er marca - ta... 351634 (23-6 ju...08).

...RO Acordeón ...-Paolo Soprani ...23-6 julio/216208).

... Televisores
...s - componentes
...elecomunicaciones
...rios - servicio

...OMPRO Te..., Blanco Negro, ...adiogravadoras, ...nicos. Funcionan...sperfectos. Tel. ... (22-28 ju...2).

...0 3 en 1 Telf.: ...6 julio/216208).

COMPRO 3 en 1 National, Sony, Hitachi 372428 (23-6 julio/216208).

37 Libros revistas filatelia monedas-hobbies articulos de libreria

VENDO EL CAPITAL por Carlos Marx 3 volúmenes, teléfono 362774 (1-7 Julio/216412).

MONEDAS DE ORO Y PLATA Billetes antiguos. Compro para colección Teléfono 342989 (28-4 Julio/216401)

BILLETES COMPRO Ex-bancos: Argandoña, Potosí Nacional - Comercio - Industrial; Bolivia y Londres-Central, etc. Av. Mariscal Santa Cruz 1088 Piso 3 of. 1. (28-5 Julio/216402)

MONEDAS COMPRO Coloniales, Macuquinas, bolivares, de oro-plata: pago mediante catálogo. Av. Mariscal Santa Cruz, 1088 Piso 3 Of. 1. (28-5 Julio/216402)

41 Atención fiestas y banquetes - repostería alquiler de vajilla servicios

TORTAS NOVIA Exquisitas, económicas. Telf. 355608 (27-12 julio/216249).

42 Muebles-enseres y menaje de casa compra venta

PARA EMBAJADA Vendo juego comedor antiguo tallado, teléfono 373612 (2-6 Julio/216415).

VENDO Muebles living, comedor, dormitorio y otros. Teléfono 376552 (26-30 junio).

43 Cocinas refrigeradores y electrodomésticos: compra-venta

VENDO REFRIGERADOR Marca "Suavex" 7 pies Bs. 280.- Alto de la Alianza 709 (27-30 junio/216237).

53 Maquinas de coser y tejer y de uso doméstico

COMPRO máquina coser, pedal 372428 (23-6 julio/216208).

COMPRO máquina coser, pedal cualquier marca 351634 (23-6 julio/216208).

OCASION Máquina escribir eléctrica Potosí 964 Of. Teléfono 376552 (26-30 junio).

54 Máquinas motores - accesorios de uso industrial

HORNO INDUSTRIAL Eléctrico vendo de ocasión, teléfono 850160 (Río Seco) (2-8 Julio/216418).

VENDO GENERADOR Soldador arco, teléfono 324427 (1-7 Julio/216413).

60 VARIOS

VENDO GENERADOR Soldador arco, teléfono 324427 (1-7 Julio/216413).

ALQUILAMOS Salón de lujo para fiestas de matrimonio, bautismo, cumpleaños, graduaciones, promociones, 15 años. Plaza Villarroel N° 47. (27-10 julio/216236).

VENDO Espuelines, espuelas, guantes, paseo cuero, cadete porta tambor porta estandarte, guaripolas, mástiles, cromados, implemento de BOX Reglamentos deportivos en general calle Santa Cruz 290 (22-4 julio/215990).

VENDO ESPUELINES Espuelas, Guantes, paseo cuero, cadete portatambor, poria estandarte, Guaripolas, Mástiles, Cromados, Implementos Box, Reglamentos deportivos en General. Calle Sta. Cruz (20-3 julio/215990).

ARROZ Se oferta arroz nacional estaquilla superior de primera clase. Al por mayor. Referencias al teléfono 343730 (27-junio/216240).

VENDO CHIMENEA Metálico para industria. Referencias teléfono 311622 (17-30 junio/215975).

MONEDAS DE ORO Y PLATA Billetes antiguos. Compro para colección teléfono 342989 (28-4 Julio 216401)

BICICLETA COMPRO Ref. 367795 (20-28 junio/215991).

BINGO ELECTRONICO Vendo Bingo Electrónico funcionando en Montero, circuito cerrado, televisión. Referencias: teléfono 49643 Santa Cruz (8-3 Julio/209088)

SANTA HELENA Y URMENETA Vinos Finos Importados, tipos Chablis y Borgoña, en botellas corrientes, Medias Botellas, Ventas al por Mayor IBRAS-BOL Importaciones Edif. Cristal, Of. 802 Tels. 3-58311 - 3-60872 La Paz. (28-8 Julio/215147).

Cochabamba

EN COCHABAMBA Vendo departamento plena esquina Calama y 16 de Julio 0506, con almacén comercial, 2 dormitorios, living-comedor, sala, cuarto empleada, 3 baños, patio. $us. 29.000.- Ref: Telf: 27741 (19-30 Junio/209947).

FAMILIA EXTRANJERA vende casa en COCHABAMBA zona Zarco 850 mts2. construcción 240 Mts. Agua propia, calefón instalado, baño piscina para niños pozo 40 m. bomba sumergible, precio de regalo. Referencias teléfono en La Paz 353849 (19-10/209998).

Hostal Libertador Bolivar, brinda alojamiento con Piezas confortables, baños privados, garaje, atención esmerada, rebaja. Delegaciones, estudiantiles. Avenida Libertador Bolivar 1493 Tel. 32747 (20-2 agosto/209951).

EN COCHABAMBA MEJOR Zona residencial, Av. América zona Portales lote 1.500 metros, planos aprobados para edificio, estudio de subsuelo documentos en orden. Referencias en Cochabamba teléfono 45317 - 28305 (17-15 julio/209944).

OCASION VENDO Chalet en Cochamba 4 Dormitorios, dependencias amplias, Jardín, Garage, Patio, 2 Terrazas, 400 M2, entrega inmedita, acepto vehículo a cuenta Tel. 794623 (21-24 junio/216000)

Tarija

EN TARIJA Vendo casa Ref.: 3911 (23-29 junio/216215).

ORURO

ORURO SE VENDE De ocasión sillón dental completamente nuevo, incluye una unidad dental. Ref. Telf.: 42267 llamar de 19.00 a 21.30 p.m. (24-3 julio/212049).

Santa Cruz

DE OCASION En Santa Cruz se venden dos lotes de terreno de 500 mts. a dos cuadras del segundo anillo, precio de ocasión 11.500 $us. cada lote. Referencias Telf.: 784474 La Paz y en Santa Cruz teléfono 38988. (25 junio - 8 julio/216224).

ALTO
NO ABUSE DE LA BOCINA

GRAN OPORTUNIDAD

Llegó ropa americana, de última moda. Vestidos de fiesta y calle a precios de costo increíbles con 50% de rebaja, por mayor grandes descuentos.

Ref. HOTEL GLORIA, pieza 208 Telf. 370010, mañanas de 9 a 12 y tardes de 15 a 19.

COMUNICADO

Se comunica al Sr. Jaime Caba Barrientos que tiene 15 días a partir de la fecha para presentarse en la Secretaría de su Cooperativa Minera Aurífera "María Regina" Ltda. a fin de ponerse al día con sus compromisos e integrarse al trabajo en el campamento. Caso contrario su certificado de aportación se revertirá a la Cooperativa sin reembolso y reclamo alguno.

Milliscuni, 30 de junio de 1987
LA DIRECTIVA

BOLIVIANO PATRIOTA: no consuma productos chilenos

No coma, porque se está envenenando solo. No se muere que usted nos hace falta para una BOLIVIA mejor.

Viva Bolivia con su Litoral.

Sandra de Arellano
C.I. 2442912 L.P.

COLEGIO DE ARQUITECTOS DE LA PAZ

El Directorio del Colegio de Arquitectos de La Paz, invita a todos sus asociados a pasar por la Sede de la Institución en el Edificio Avenida 5º piso. A fin de recoger el ejemplar de la Revista "CUMBRERA" Edición Nº 106 del mes de mayo-junio. DISTRIBUCION GRATUITA.

EL DIRECTORIO

YPFB

YACIMIENTOS PETROLIFEROS FISCALES BOLIVIANOS

GERENCIA DE EXPLORACION INVITACION A PRESENTAR PROPUESTAS

La Gerencia de Exploración de Yacimientos Petrolíferos Fiscales Bolivianos, invita a las personas, firmas especializadas y/o sus representantes en Bolivia a presentar propuestas para efectuar el "servicio de alquiler de 4 camionetas y un camión" todos de doble tracción (tercera invitación 27/87).

El pliego de especificaciones, puede ser retirado de la Secretaría de la División de Materiales de la Gerencia de Exploración de Y.P.F.B.

Las propuestas deberán ser presentadas en sobre cerrado y lacrado hasta el día viernes 10 de julio de 1987 a Hs. 15:00 en la misma Secretaría, ubicada en el Km. 2 Carretera a Cochabamba.

Santa Cruz, julio de 1987

INSTITUCION FINANCIERA DE PRESTIGIO

REQUIERE LOS SERVICIOS DE UNA PERSONA ESPECIALIZADA EN MANEJO DE ARCHIVOS Y ENCUADERNACION

ENVIAR SOLICITUDES A LA CASILLA Nº 3692.

LICITACION PUBLICA Nº 2/87 PROVISION DE EQUIPO PARA ATEMPERADO PISCINA PARQUE BOLIVAR

POSTERGACION

En vista de las solicitudes presentadas por algunas firmas interesadas, el Comité de Obras Deportivas Departamentales de Chuquisaca, se permite comunicar que la licitación pública Nº 2/87 "provisión de equipo para atemperado de la piscina del parque Bolívar", ha sido postergada, pudiendo presentarse propuestas hasta el día martes 7 de julio próximo a Hs. 16:00.

Sucre, junio de 1987

La Dirección Ejecutiva del Comité de Obras Deportivas de Chuquisaca

Florart

Envie un mensaje de alegría.
Este bouquet en alegres
colores le garantiza dar
júbilo y felicidad
a quien lo reciba.
Envie alegría a cualquier
punto del Globo.
Llámenos hoy o visítenos.

FLORERIA FLORART
Av. Ecuador 2190
La Paz - Bolivia
Teléf. 343837

SOLICITADA

EN DEMANDA DE JUSTICIA

En la Sala Penal de la Corte Superior de Oruro se ventila un juicio contra diez personas, que nada tienen que ver con el accidente de tránsito ocurrido en Oruro, cuando el choque de una camioneta y una motocicleta ocasionó la muerte de Luis Díaz Montenegro y Ana de Díaz, el 21 de octubre de 1984. Nuestra demanda de justicia se basa en el hecho de que, pese que el Juez de causa asistió a la reconstrucción del hecho, levantado por la Dirección Departamental de Tránsito de Oruro, que calificó simplemente como un ACCIDENTE DE TRANSITO, lamentablemente ha instruido un juicio por homicidio contra el autor, incluyendo a familiares del propietario del vehículo, quienes ni siquiera estuvieron presentes en el hecho. Para cumplir con este objetivo, el abogado de los demandantes ha recurrido a argucias jurídicas para impedir que se aplique la ley en todas sus instancias, llegando al extremo de intimidar a los Jueces y Vocales, y presionando por una transacción a los enjuiciados. En demanda de justicia, hemos planteado un RECURSO DE AMPARO CONSTITUCIONAL, que fue rechazado por la Corte de Oruro, y actualmente la apelación está en manos del Tribunal Supremo de Justicia de Sucre.

Lo único que reclamamos es que la justicia se imponga en los estrados Judiciales, cuya imagen está en estos tiempos, tan venida a menos. Se instauró un sumario penal que dura a lo largo de cuatro años incurriéndose en procedimientos defectuosos. En el caso que nos ocupa, recurrimos a la Comisión de Justicia del Parlamento para que se conozca el prevaricato en el que incurren algunos jueces, y que estos sean marginados de la judicatura nacional. Solamente demandamos justicia, que tanta falta hace en Bolivia.

Eduardo Mamani Quispe
C.I. Nº 539921 Oruro

¡Despierta el Suzuki que hay en tí!

Entrega inmediata!

SUZUKI FORSA

Modelo de lujo
Motor 1.300 cc.
Caja manual de 5 velocidades
Opcional: Caja automática
Full equipo: Ventilación-calefacción;
Radio -cassette AM/FM stereofónico
autoreversible; Tacómetro; Volante
de propileno; Reloj digital de cuarzo;
Cinturones de seguridad; completamente
tapizado y alfombrado
Todos nuestros vehículos son importados
directamente de Fábrica (Japón)

CROWN LTDA
Representante de Suzuki Motor Corp. para Bolivia

COCHABAMBA
Av. San Martín N-0107
Telf. 22218

LA PAZ
Socabaya 348
Telf. 351834-355327

SANTA CRUZ
Av. Bánzer entre Cosorio y Jevio - Telv. 21263 - 49895

Escritor H.C.F. Mansilla en la Academia Boliviana de la Lengua

El escritor H.C.F. Mansilla será incorporado -como miembro de número - a la Academia Boliviana de la Lengua, correspondiente de la Real Española.

La solemne sesión se realizará hoy, a horas 18 y 30, en el auditorio de la Academia de Ciencias, Av. 16 de Julio Nº 1732.

Hará la presentación del nuevo académico, Juan Quirós, director de la docta corporación.

Luego, H.C.F. Mansilla leerá el discurso titulado "Aspectos positivos y razonables de la herencia hispano-católica".

La respuesta estará a cargo del académico Mariano Baptista Gumucio.

ACTIVIDAD CULTURAL EN LA PAZ

BIBLIOTECA DE HUMANIDADES.- Hoy, a horas 18 y 30, presentación del libro "Réquiem para los niños de estaño", de Raúl Liendo Cortés. (Piso 11 del edificio central de la UMSA).

ALIANZA FRANCESA.- Exposición de 124 fotografías sobre la Comedia Francesa. (Local: Calle Ingavi, esq. Pichincha).

ESPACIO PORTALES.- Exposición de diapositivas y música para niños, con la participación de Hugo Molina Viaña, Marcelo Arduz y Mario Rivas. Acto auspiciado por Clubes del Libro Infantil y Juvenil y Comité Cívico Femenino Paceño. (Local: Av. 16 de Julio Nº 1607, altos).

MUSEO COSTUMBRISTA.- Viernes 3, horas 20.00, presentación del músico del CPAC Angel Camacho; Cafetín Hierbabuena; local: Calle Jaen.

CONFITERIA PARIS.- Sábado 4, horas 20 y 30, recital de recuento de Emma Junaro; auspicio: Café Arte y Cultura. Local: Calle Ayacucho Nº 546.

TALLER DE ESTUDIOS LIBRES.- Del 6 al 17 de julio, taller de teatro a cargo de Román Podolsky; tema: "Preparación del actor y creación del personaje". (Local: Edificio F. Guachalla, Tel. 377407).

CONFERENCIA.- Viernes 3, horas 18 y 30, conferencia del Dr. José Roberto Arze sobre el tema "Libros que cambiaron el mundo, libros quecambiaron Bolivia". (Local: Instituto Cultural y de Amistad Boliviano-Soviético, calle Potosí Nº 1270).

BANCO DE LA NACION ARGENTINA.- Exposición de arte de León Saavedra Geuer y Mario Sarabia Sardón. (Local: Av. 16 de Julio Nº 1486, tercer piso. Auspicio: Departamento de Prensa y Asuntos Culturales de la Embajada Argentina).

PEÑA DE GALA.- El Sindicato Boliviano de Artistas en Variedades ofrecerá una peña de gala, el viernes 3 de julio (horas 20.00) en el salón del edificio Discolandia (Calle Potosí esq. Jenaro Sanjinés). Programa organizado con motivo de la celebración de 24 años de labor del sindicato mencionado.

ACADEMIA DE CIENCIAS.- Jueves 2 de julio, horas 18 y 30, solemne sesión de la Academia Boliviana de la Lengua -correspondiente de la Real Española- para incorporar en su seno -como miembro de número- al escritor H.C.F. Mansilla, quien leerá el discurso titulado "Aspectos positivos y razonables de la herencia hispano-católica". La respuesta estará a cargo del académico Mariano Baptista Gumucio. (Local: Av. 16 de Julio Nº 1732).

CASA MUNICIPAL DE CULTURA.- Exposición "Arquitectura racional en España, 1940-1982". Muestra auspiciada por la Alcaldía de La Paz y la Embajada de España.

CASA MUNICIPAL DE CULTURA.- Exposicion de fotografía en homenaje al 750º aniversario de Berlín; auspicio: Embajada de la República Democrática Alemana y Asociación Boliviana de Amistad con la República Democrática Alemana.

ARTE UNICO.- Exposición de fotografías de Denis Wilmann. (Local: calle Cañada Strongest Nº 1620, altos).

CASA MUNICIPAL DE CULTURA.- Exposición de talladores en madera. Muestra auspiciada por Producciones CIMA y Asociación de Talladores en Madera de La Paz.

GALERIA EMUSA.- Exposición titulada "Iconología multidisciplinaria" de Gastón Ugalde. (Local: Av. 16 de Julio Nº 1607).

ESPACIO PORTALES.- Exposición-venta de arte infantil. Auspiciado: Producciones CIMA y Servicio Gráfico Quipus. (Local: Av. 16 de Julio Nº 1607, altos).

MUSEOS.- Casa de Murillo calle Jaén Nº 790, Tel. 375273; Museo Nacional de Arte, calle Comercio esq. Socabaya, Museo Nacional de Etnografía y folclore, calle Ingavi Nº 916; Museo de la Policía, calle Junín, Museo Histórico "Litoral Boliviano" calle Jaen Nº 789; Museo Costumbrista calle Jaén esq. Sucre, Museo de Historia Natural, Campus Universitario, Cota Cota, calle 26; Museo de Metales Preciosos Precolombinos, calle Jaén Nº 777; Museo de Arte de la Catedral, calle Socabaya Nº 432; Museo Nacional de Arqueología calle Tiwanaku Nº 82; Museo "Núñez del Prado" calle wecuador Nº 2034; Museo de Instrumentos Musicales, calle Linares Nº 900.

PEÑAS FOLCLORICAS.- Naira, calle Sagárnaga Nº 161, Tel 325736; Casa del Corregidor, calle Murillo Nº 1040, Tel. 363633; Los Escudos, Av. Mariscal Santa Cruz.

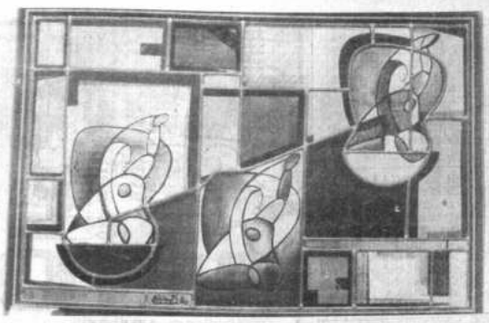

"UNA NUEVA óptica del vitral y la cerámica contemporánea" es el título de la exposición que presentan Juan León Saavedra Geuer y Mario Antonio Saravia Sardón en el Banco de la Nación Argentina (Av. 16 de Julio Nº 1486). Ambos artistas son figuras destacadas en sus especialidades: el vitral y la cerámica, respectivamente; del primero se reproduce en el gráfico superior la obra "Equilibrio"; del segundo, a la derecha, la cerámica "Celestial II".

OBRA de Gastón Ugalde, q parte de la exposición que pre artista -en la Galería EMUSA- título de "Iconología multidisci la muestra está integrada p pinturas, siete grabados, seis es una instalación y un video. La s en exhibición en la Galería de la Julio Nº 1607.

CATERPILLAR

La Diferencia...

Mayor trabajo productivo, facilidad de servicio

Menor tiempo en mantenimiento, reparaciones más fáciles

Pala cargadora 936

Características principales

- Motor Diesel Caterpillar 3304, turbo alimentado de cuatro tiempos y cuatro cilindros
- Potencia al volante 2.200 RPM... 93 KW (125HP)
- Sistema de combustible Caterpillar de inyección directa con bombas e inyectores individuales libres de ajuste
- Sistema de arranque eléctrico de 24 V. con alternador de 50 A.
- Mecanismo de carga en "Z", gran fuerza de desprendimiento con rápidas velocidades de descarga, impactos de descarga amortiguados, pocos puntos de lubricación
- Capacidad de carga de la pala de 2,0 metros cúbicos
- Fácil acceso a las zonas de servicio diario, puntos de lubricación agrupados, reabastecimiento de combustible y lubricación a nivel del suelo

Pala Cargadora 950 B.

Características principales

- Motor Diesel Caterpillar 3304, Turbo alimentado de cuatro tiempos y cuatro cilindros
- Potencia al volante 2.200 RPM... 117 KW (155 HP)
- Sistema de combustible Caterpillar de inyección directa con bombas e inyectores individuales libres de ajuste
- Sistema de arranque eléctrico de 24 V, alternador de 35 A.
- Transmisión Power Shift de una sola palanca para cambios rápidos y fáciles de la velocidad y del sentido de la marcha.
- Cuatro velocidades de avance, cuatro de marcha atrás
- Varillaje "Z" que proporciona más fuerza de desprendimiento y velocidad controlada de descarga de la pala
- Capacidad de carga de la pala de 2,4 metros cúbicos
- Carga indicada de 4.200 Kg.
- Varillaje sellado de la pala con puntos de lubricación que el operador atiende desde el suelo. Se reduce el tiempo de conservación
- Facilidad de servicio... con puntos de fácil alcance desde el suelo para el mantenimiento rutinario.

Tractor de Cadenas D7H

Características principales

- Motor Diesel Caterpillar 3306 de cuatro tiempos con turbo cargado de 6 cilindros
- Potencia al volante 2.100 RPM... 160 KW (215 HP)
- Sistema de combustible Caterpillar de Inyección directa con bomb e inyectores individuales, libres de ajuste.
- Dos sistemas de arranque eléctricos de 24 V-el estandart o el de ba temperatura
- Bastidores de rodillos de cadenas tubulares que resisten l flexiones y torsiones
- Bastidor principal más pesado que absorbe todas las cargas implementos y de bastidor de rodillos
- Mandos finales de doble reducción que distribuyen las cargas pa más vida útil
- Embragues y frenos de dirección de discos múltiples en aceite q proporcionan mayor capacidad
- Cadena sellada y lubricada - Hoja Semi-Universal (SU) Techo ROPS
- Puntos de lubricación agrupados. Fácil acceso a las zonas de servi diario.
- Reabastecimiento de combustible a nivel del suelo.

Arrastrador de troncos (Skidder) 518

Características principales

- Motor Diesel Caterpillar 3304 turbo alimentado de 4 tiempos y 4 cilindros
- Potencia al volante 2.200 RPM... 89KW (120 HP)
- Bastidor articulante, excelente maniobrabilidad, marcha más suave y bajo centro de gravedad para mejor estabilidad de la máquina
- Frenos de disco en el eje motor
- Sistema de arranque eléctrico directo de 24V. y alternador de 35A.
- Protección del operador y de la maquina . Estructura de proteccion en caso de vuelco con protectores de rejillas. Techo ROPS. protectores del carter, guardas empernables para mangueras hidráulicas y tapas laterales perforadas del compartimiento del motor
- Guinche Caterpillar 518 controlado hidráulica y mecanicamente operado mediante el convertidor de torque
- Fácil operación de la transmisión Power Shift con convertidor de torque, elimina la necesidad del pedal para movimiento lento. Tres velocidaes de avance- marcha atrás que cubren toda la gama de trabajo. Si es nesesario, los diferenciales, NoSPIN se traban automaticamente, eliminando el control manual.
- Fácil servicio. No se requiere de lubricación diaria

¡Entrega inmediata!

CROWN LTDA

COCHABAMBA
Av. San Martin N-0107
Telf.22218

LA PAZ
Socabaya 348
Telf. 351834-355327

SANTA CRUZ
Av. Banzer entre Cosorio y Jevio-Telf. 21263-49895

¡Entrega inmediat

BUEN DESEMPEÑO.- El golfista boliviano, Alejandro Olmos, llegó ayer a La Paz, luego de haber cumplido una destacada actuación en el torneo "León 87" que se disputó en Lima, Perú. Alejandro Olmos fue congratulado por el titular de la Secretaría del Deporte y la Juventud, Emilio López Arteaga.

Equipo boliviano de golf retornó de Lima

El golfista bolivano Alejandro Olmos llegó ayer a La Paz, luego de haber ganado el torneo internacional de golf "León 87" que se realizó en el Planicie Country Club de la ciudad de Lima, Perú.

Alejandro Olmos y los integrantes de la representación nacional que participaron con bastante éxito en el torneo internacional de golf, fueron recibidos por sus familiares y autoridades deportivas, quienes expresaron su satisfacción por la campaña cumplida por los deportistas nacionales en la capital del Perú.

Por su parte, Alejandro Olmos agradeció las atenciones de las personas que lo recibieron a su llegada de Lima y manifestó que el triunfo obtenido en el torneo "León 87" fue una victoria de Bolivia. "Todos los que integramos la delegación de nuestro país para competir en ese torneo, lo hicimos pensando en cumplir un buen desempeño y representar dignamente a Bolivia", dijo el campeón.

La jugadora boliviana Natali Zapata compartió la primera posición de la categoría femenina del torneo "León 87" con la golfista peruana Ana Morales. Ambas jugadoras igualaron en el encuentro final con 225 golpes.

El desempeño de Natali Zapata también fue destacado por las autoridades del deporte nacional y miembros de la directiva de la Federación Boliviana de Golf.

DISTINCION

El domingo 5 de julio la Secretaría General del Deporte hará entrega de distinciones especiales a los integrantes de la delegación de golf que participó en el torneo internacional de golf "León 87".

NUEVOS "ATIGRADOS".- Juveniles jugadores que llegaron anoche para The Strongest. Parados, de izquierda a derecha, Jonhy Zeballos, Mauricio Soria, Fernando Claros; abajo, Augusto Rivas y Alejandro Andreu.

Llegaron jugadores para Strongest

The Strongest, concretó la incorporación de cinco jugadores juveniles para la presente temporada, cuatro de ellos del club Enrique Happ de Cochabamba, confirmó ayer el presidente de esta entidad, Lic. Efraín Gutiérrez.

Se trata de Johny Zeballos (arquero), Fernando Claros (volante) y César Rivas y Alex Andrew (delanteros).

A ellos se suma Iván Gareca, de 21 años y que proviene del fútbol mexicano.

FONTANA

La directiva de The Strongest declaró intransferible a Ricardo Fontana pues -dijo el dirigente Eduardo Angulo- su experiencia es beneficiosa para el plantel y será útil a la integración de los nuevos jugadores.

PRACTICAS

El primer plantel inició sus entrenamientos de pretemporada ayer, con una sesión de orden físico en Mallasa, y varios de sus jugadores se sometieron a una revisión médica por la tarde.

Se incorporó a los entrenamientos el arquero Mauricio Soria.

"Esta semana cumpliremos esa labor, y para mitad de mes, tenemos previsto jugar varios partidos de práctica", dijo el entrenador atigrado Juan "Gitano" Farías.

GUTIERREZ

El presidente de The Strongest, Lic. Efraín Gutiérrez, dijo que algunos pagos pendientes a los jugadores serán cubiertos de acuerdo al compromiso asumido por su directorio.

Se supo, asimismo, que Juan Américo Díaz volverá a su función de ayudante de campo de The Strongest, y para definir este asunto se reunirá con el titular atigrado en las próximas horas.

UNIVERSIDAD MAYOR DE SAN ANDRES
FACULTAD DE HUMANIDADES Y CIENCIAS DE LA EDUCACION

RR.PP. 267/87

Carrera de Lingüística e Idiomas
Centro de Estudios Andinos

Se invita a la comunidad universitaria, profesores y estudiantes interesados en temas lingüísticos al VII Coloquio mensual sobre el tema:

"EL ESPERANTO Y EL PROBLEMA DEL IDIOMA AUXILIAR INTERNACIONAL"

Ponente: Dr. J. Roberto Arze
Día: Sábado 4 de julio de 1987, horas 9:30
Lugar: MUSEF, Calle Ingavi Nº 916

INDUSTRIAS METALICAS "LIDMEN"

Congratula a la Clínica Policial "VIRGEN DE COPACABANA" en su 14º Aniversario de creación y al mismo tiempo agradece por la confianza depositada en la Empresa que cumplió a cabalidad con el equipamiento clínico de dicho sanatorio y formula votos por su progreso constante.

La Paz, 2 de julio de 1987

LIDIA MENDOZA DE CALDERON
Gerente General

CASA GRACE S.A.

COMUNICA QUE A NOMBRADO

DISTRIBUIDOR EXCLUSIVO A HANSA LTDA.

PARA LA VENTA DE

CEMENTO VIACHA EN LA CIUDAD DE ORURO

HANSA LTDA. ORURO

AGRACE A

CASA GRACE S.A.

POR LA EXCLUSIVIDAD Y PONE A DISPOSICION DE SUS DISTINGUIDOS CLIENTES

CEMENTO VIACHA

PARA ENTREGA INMEDIATA

Otra vez quedamos en el camino
Colombia nos ganó 2-0

Cuatro expulsados en partido accidentado

ESFUERZO.- Los jugadores bolivianos se esforzaron para evitar la penetración colombiana sobre las últimas líneas. Valderrama observa la acción de Galeano, ante la marcación de Vera, y aparece Arias de Rodillas. La defensa nacional tuvo dificultades para frenar los ataques colombianos. (Telefoto Nataniel Alvarez, enviado especial de PRESENCIA)

Alejandro Olmos:

Ascenso en el golf boliviano

César Menotti D.T. del Atlético de Madrid

Argentina-Ecuador: Un partido crucial

Llegaron juveniles para The Strongest

SINGANI koctelero de Guadalquivir

PRESENCIA DEPORTIVA

La Paz, Bolivia, Jueves 2 de Julio de 1987

Responsable : Julio D. Lazarte

SINGANI koctelero de Guadalquivir

Colombia elimi

ROSARIO ARGENTINA, 1 (AP).- Colombia, en un brusco encuentro que finalizó con cuatro expulsados, eliminó a Bolivia al ganarle 2-0 por el Grupo "C" de la Copa América, que completa Paraguay.

Con sólo empatar frente a Paraguay el viernes, Colombia será semifinalista.

Los goles de Colombia fueron convertidos por Valderrama a los 34 minutos del primer tiempo, aumentando Iguarán a los 43 del complemento.

Casi al exptirar el partido fueron expulsados, por diversas infracciones, los colombianos Perea y Pérez y los bolivianos Coimbra y Paniagua.

Colombia buscó el gol desde el comienzo. Valderrama y Redin organizaron cargas continuas, las que en su mayoría fueron controladas por la bien plantada defensa boliviana, donde también se mostró seguro su arquero Barrero.

Las intenciones ofensivas de Colombia comenzaron a plasmarse bien pronto. A los tres minutos Redin entró por el centro disparando a la entrada del área grande, pero Barrero, bien ubicado, desvió al córner.

El sistema defensivo boliviano fue organizado hasta con ocho hombres, lo que dejó a sus arietes Peña y Paniagua para eventuales contragolpes. El arquero colombiano Higuita arriesgó demasiado al jugar muy adelantado fuera de su área grande. Peña y Borja intentaron sorprenderlo sin éxito con remates de larga distancia.

Colombia logró desequilibrar el juego pasada la media hora, cuando Valderrama y Redin distribuyeron mejor el juego hacia las puntas, para permitir las veloces entradas de De Avila por la derecha y el lateral Hoyos, que fue al ataque.

Un centro de Redin por la izquierda generó un gran peligro para Bolivia, cuando Galeano cabeceó y Noro sacó sobre la línea de gol.

La presión de Colombia dio sus frutos a los 34 minutos, cuando tras una serie de rebotes De Avila lanzó un centro corto que fue empalmado con justeza por Valderrama, abriendo el marcador.

Después del gol, Bolivia cambió su planteamiento defensivo. Sus hombres abrieron espacios e intentaron ir al ataque. Esto permitió nuevas y peligrosas cargas de los atacantes colombianos, al poder accionar con más libertad en el terreno rival.

En la segunda etapa Colombia disminuyó su ritmo ofensivo, se replegó en su sector y esperó con su defensa en línea los esporádicos ataques de Bolivia.

Los volantes colombianos dejaron su trabajo en el mediocampo, se unieron al bloque defensivo y sólo Valderrama, el mejor hombre de la cancha, quedó para el apoyo con pases largos a sus atacantes.

Colombia tuvo oportunidades de aumentar en el segundo tiempo, cuando Galeano recibió un pase largo de Valderrama entró por el centro y disparó rasante, pero Galarza, que había entrado por Barrero, lesionado en el primer tiempo, interceptó en gran forma el balón.

El encuentro, que había sido normal durante su mayor parte, se deslució por diversas infracciones, que dejaron a los dos equipos con nueve jugadores.

Con Bolivia al ataque, Colombia aprovechó el contragolpe para marcar su segundo gol cuando Iguarán escapó desde la mediacancha y derrotó a Galarza.

Árbitro: Gastón Castro, de Chile, Jueces de línea, Enrique Labó, de Perú y Jorge Romero, de Argentina.

Alineaciones:

Colombia: Higuita, Herrera, Perea, Molina, Hoyos, Alvarez, Pérez, Redin, Valderrama, Galeano, De Avila.

Bolivia: Barrero, Avila, Noro, Coimbra, Vera, Taborga, Villegas, Arias, Borja, Paniagua, Peña.

Nito Veiga reconoce triunfo de Colombia

ROSARIO, ARGENTINA, 1º de julio (PRESENCIA, por Nataniel Alvarez), enviado especial.- "Colombia logró un triunfo justo, y sacó provecho de nuestros errores cuando perdimos la marcación y sentimos el trajín del partido, producto de ello fue el primer gol que nos marcaron", declaró hoy al término del partido, el entrenador de la selección nacional de fútbol, el argentino Nito Veiga.

"Colombia jugó más íntegro y derrochó más energía, nosotros sentimos el esfuerzo del primer partido y el trajín de éste, aunque también creamos ocasiones para definir que no se concretaron", añadió el entrenador.

"Tenemos que seguir con el trabajo de conjunto, porque se ha demostrado, tanto frente a Paraguay como hoy contra Colombia, pese a la derrota, que el fútbol boliviano tiene condiciones y capacidad", subrayó el técnico.

"Haciendo un balance de esta participación, creo que Paraguay y Colombia son equipos con distintas características, Paraguay tiene jugadores de mayor envergadura física, es un equipo aguerrido que maneja muy bien el contragolpe; en tanto que Colombia tiene mejor manejo y dominio de la pelota, y el choque del domingo puede ser muy interesante", dijo Veiga.

Consultada su opinión sobre un balance final del proceso de la selección, dijo que el mismo comenzó el 15 de enero, y puede considerarse positivo.

"No se puede, sin embargo, efectuar una evaluación total, por cuanto en esta etapa, por ejemplo, no contamos con jugadores como Castillo, Roca, Ferrufino o Soria, que pueden darle otra fisonomía al equipo boliviano", dijo el entrenador.

Sobre el juego ante Colombia, anotó que el equipo "no se entregó nunca, siguió compitiendo y estuvo cerca de lograr anotar un gol, pero que lamentablemente esto no se dio".

Finalmente, apuntó que será importante seguir jugando partidos internacionales para tener mayores opciones en el futuro.

Selección retorna viernes

ROSARIO, ARGENTINA 1º (Por Nataniel Alvarez, enviado especial de PRESENCIA).- La selección boliviana de fútbol, que hoy fue eliminada de la ronda clasificatoria de la Copa América, al perder ante Colombia por 0-2, retornará al país en vuelo regular del Lloyd Aéreo Boliviano el próximo viernes, según informaron personeros de la delegación.

El equipo boliviano, tras la derrota de hoy, y luego del inicial empate con Paraguay (0-0) quedó fuera de toda posibilidad de avanzar a la siguiente instancia del torneo que se juega en tres ciudades argentinas, y cuya final será en Buenos Aires el domingo 12 de este mes.

Retornaron al país los dirigentes de la Federación Boliviana de Fútbol, encabezados por su presidente Romer Osuna, quienes estuvieron presenciando el primer partido de equipo, y no así el segundo.

En general entre los integrantes del equipo boliviano, donde no hubo predisposición al diálogo después del partido, se notó cierta satisfacción porque dieron lo mejor de sí en procura de hacer una digna representación en esta Copa América.

ATAQUE.- De Avila supera al boliviano Avila en uno de los ataques que generó la selección de Colombia, en el partido jugado anoche en Rosario, por el grupo C de la Copa América. (Telefoto Nataniel Alvarez, enviado especial de PRESENCIA).

Apuntes desde Rosario

ROSARIO, ARGENTINA, 1º (PRESENCIA, por Nataniel Alvarez, enviado especial).- Un escaso número de espectadores presenció esta noche el partido entre las selecciones de Bolivia y Colombia jugado en el estadio mundialista de Rosario Central.

.*.*.

Si en el juego frente a Paraguay, el domingo anterior se calcularon en 3.500 personas las asistentes, hoy - según los colegas argentinos- el número de espectadores llegó a las 1.500 personas.

.*.*.

Los equipos que forman la llave "C" de esta Copa, no atrayeron a los espectadores rosarinos, que manifestaron su envidia si cabe el término, porque Córdoba - ciudad con la que rivalizan siempre- tiene el privilegio de ver a la selección de Brasil.

.*.*.

Además el clima conspiró contra la asistencia de espectadores. Y contra el juego de Bolivia, pues tanto en el cotejo del domingo, como en el de esta noche, un fuerte viento azotó más a los jugadores nacionales que a los rivales, por su trayectoria.

.*.*.

La temperatura estuvo alrededor de los 10 grados centígrados, y en las despobladas tribunas se vió a jugadores de la selección paraguaya muy abrigados, cubiertos con ponchos color beige.

.*.*.

Una buena candidad de periodistas, de medios radiales, televisivos y publicaciones especializadas siguen las alternativas de este grupo C. Los colombianos apoyan a su selección y están en un buen número en esta sede.

.*.*.

El estadio de Rosario Central, donde se juegan los partidos del grupo C, fue reacondicionado en ocasión del torneo mundial de fútbol que se jugó en la Argentina en 1978.

.*.*.

Se estima que para el partido del domingo, entre las selecciones de Paraguay y Colombia, que definirán el pase a las semifinales, la cantidad de aficionados aumenten, aunque difícilmente colmará su capacidad.

.*.*.

Posiciones Grupo "C"

ROSARIO (ARGENTINA), 1 (EFE).- Tras el partido entre Bolivia y Colombia el Grupo "C" de la Copa América de Fútbol, quedó así:

Equipo	PJ	G	E	P	GF	GC	PTS
1. Colombia	1	1	-	-	2	0	2
2. Paraguay	1	-	1	-	0	0	1
3. Bolivia (X)	2	-	1	1	0	2	1

(X): Quedó eliminado.

Próximo partido: Domingo 5 de julio: Paraguay-Colombia.

Tenis

Steffi Graf eliminó a Gabriela Sabatini

WIMBLEDON, INGLATERRA, 1º (AP).- Los favoritos Ivan Lendl, Martina Navratilova ganaron en sets corridos sus compromisos de hoy y pasaron a las semifinales del torneo de Wimbledon, en el que la argentina Gabriela Sabatini fue eliminada por la alemana Staffi Graf.

Lendl, segunda cabeza de serie y que quiere ganar este torneo más que ningún otro, derrotó al francés Henri Leconte (9) 7-6, 6-3, 7-6 y Navratilova, primera cabeza de serie entre las mujeres, superó a la australiana Diane Fromholtz 6-2, 6-1.

La alemana Graf, en tanto, perdió su primer set del torneo, ante Sabatini, pero finalmente se impuso con comodidad 4-6, 6-1, 6-1. Sabatini nunca le ha podido ganar a Graf, que venía de eliminarla en las semifinales del abierto francés.

También avanzaron a las semifinales el sueco Stefan Edberg, a quien muchos asignan grandes posibilidades de llevarse el torneo masculino, y las norteamericanas Chris Evert y Pam Shriver.

Edberg (4) se impuso a su compatriota Anders Jarryd 4-6, 6-4, 6-1, 6-3, en tanto que Evert (3) derrotó a la alemana Claudia Kohde (8) 6-1, 6-3, que nunca le ha podido ganar en 13 partidos que llevan disputados, y Shriver (5) venció a la checa Helana Sukova (4) 4-6, 7-6 (7-1), 10-8.

En las semifinales masculinas Lendl jugará con Edberg y el ganador del encuentro de esta tarde entre Mats Wilander (3) y Pat Cash (11) con el vencedor del partido entre Jimmy Connors (7) y Slobodan Zivojinovic.

Ciclismo

Se inicia carrera "Vuelta a Francia"

BERLIN, ALEMANIA OCCIDENTAL, 1º (AP).- El holandés Jelle Nijdam ganó hoy el prólogo de la vuelta ciclística a Francia y el derecho a largar mañana la primera etapa con la casaca amarilla de líder.

Nijdam cronometró un tiempo de siete minutos, 06,7 segundos en la prueba contra reloj a lo largo de un recorrido de 6,1 kilómetros por el elegante Boulevard Kurfuerstendamm.

Nijdam registró una velocidad promedio de 51,453 kilómetros por hora y ganó con más de dos segundos de ventaja sobre el polaco Lech Piasecki, que entró segundo con un tiempo de 7:09.0.

El irlandés Stephen Roche, ganador este año del giro de Italia y uno de los favoritos para ganar este Tour de France, fue tercero en 7:13.2.

El italiano Guido Bontempi salió cuarto en 7:13.3, seguido por el checoslovaco Milan Jurco, en 7:14.4, y el alemán Dietrich Thurau, en 7:14.5.

Unas 60.000 personas se amontonaron a lo largo del Boulevard para presenciar la prueba, en la que compitieron 207 corredores bajo un clima húmedo y ventoso.

El norteamericano Andy Hampsten y el francés Laurent Fignon, otros dos de los candidatos al triunfo, lograron tiempos flojos y terminaron muy retrasados.

Colombia se prepara para Panamericanos

IBAGUE, COLOMBIA, 1º (AP).- El seleccionado que actuará por Colombia en el torneo de fútbol de los Juegos Panamericanos de Indianápolis iniciará su preparación el próximo miércoles y luego disputará partidos de fogueo en los Estados Unidos.

El entrenador Jorge Luis Bernal anunció que el viernes revelará la lista definitiva de 18 jugadores. Anticipó que por ahora no tendrá en cuenta al mediocampista Bernardo Redín ni al delantero J. J. Trélez comprometidos actualmente en la Copa América.

Colombia clasificó para los Juegos Panamericanos al situarse en segundo lugar en la competencia Cruz del Sur celebrada en Chile en diciembre del año pasado.

Colombia fue incluida en el Grupo 3 y sus rivales serán México, Paraguay y Guatemala. El grupo 1 lo integran Estados Unidos, Argentina, Trinidad Tobago y El Salvador y el 2 Brasil, Chile, Canadá y Cuba.

Según las bases del torneo, el primer país de cada serie y el mejor segundo clasificarán para un cuadrangular final. El mejor segundo seleccionado entre los tres grupos se determinará mediante puntos y goles logrados en la rueda preliminar.

Menotti al Atlético de Madrid

MADRID, 1 JUL (ESPECIAL PARA EFE).- Al Atlético de Madrid, unos días antes de perder la final con la Real Sociedad eligió democráticamente nuevo presidente, Jesús Gil por abrumadora mayoría de votos. Es un hombre de negocios, con gran fortuna personal, audaz en sus acciones, sin que le arredre conocer que la deuda del gran club madrileño, es de unos catorce millones de dólares.

Pero el nuevo mandatario máximo del Atlético de Madrid, estima que para salvar la situación, es preciso no jugar a la baja y sí la carta contraria. De momento, por unas causas u otras, cesan cinco a seis jugadores de la plantilla, entre ellos el uruguayo Da Silva. Sus fichajes iniciales son Eusebio, centrocampista del Valladolid, Marcos, del Barcelona y el portugués Futre.

Es un equipo hecho con rapidez y "a golpe de talonario", lo que supone grandes peligros porque hacer un bloque no es coleccionar grandes valores individuales sin análisis previo de cualidades técnicas y físicas.

Por otra parte, al tener el Atlético números rojos graves la liga profesional exige al nuevo presidente responsabilidad personal en la deuda. Ya lo hizo el señor Gil.

Y la bomba llega con el fichaje de César Luis Menotti, buen técnico argentino en el legendario Boca Juniors de Buenos Aires. Profundo conocedor del fútbol moderno, enérgico sin malos modos, tiene ficha que acredita su profesionalidad, pero los técnicos no hacen milagros y César Luis Menotti va a trabajar con una plantilla reunida precipitadamente y a la que no conoce. Cuidado.

DISCOS HERISA

CBS

BIENVENIDOS A BOLIVIA

SODA STEREO

UNA INSTITUCION CON HISTORIA.- El Club Guadalquivir fundado en 1947 fomentó y desarrolló el fútbol, básquetbol, voliboi, atletismo y otras disciplinas en la ciudad de Tarija. El equipo de fútbol tuvo excelentes actuaciones en torneos departamentales y se constituyó en un orgullo para los tarijeños. En la fotografía aparecen los futbolistas de esta prestigiosa institución.

Eduardo Lezana:

FBF no conoce sanciones sobre estadios de La Paz y Cochabamba

COCHABAMBA, 1 (PRESENCIA).- El secretario general de la Federación Boliviana de Fútbol, Eduardo Lezana, a su retorno de Buenos Aires informó que junto al vicepresidente de la FBF Ing. Oscar Salazar, asistió en representación del país al congreso de la CSF y en ningún momento viajó acompañando a la delegación que participa en la Copa América.

Por otra parte, se le consultó la opinión de la FBF ante la medida adoptada por la FIFA en sentido de cerrar los estadios de La Paz y Cochabamba a raíz de los informes presentados en ocasión del torneo Preolímpico de Fútbol. Lezana dijo que, la FBF no tiene nada oficial aún y que solamente la medida ha sido conocida a través de las informaciones de prensa.

Villalón jugará en Club Aurora

COCHABAMBA, 1 (PRESENCIA).- El defensor central Víctor Eduardo Villalón, que hasta la pasada temporada vistió la casaca de Wilsterman, está en los planes del Club Aurora de acuerdo a lo que señaló el presidente de la institución Orlando Beltrán.

"Empero -dijo el dirigente- para el mediodía de este miércoles se tenía prevista una reunión con el jugador para definir su probable incorporación, sin embargo, el jugador no se presentó y las conversaciones quedaron estancadas, aunque el interés de Aurora por contar con el jugador sigue vigente".

Jugadores no arreglaron con Wilsterman

COCHABAMBA, 1 (PRESENCIA).- Varios de los jugadores del Club Wilsterman y que se hallan dentro de los planes del director técnico, Víctor Barrientos, aún no arreglaron la situación contractual con los dirigentes del club.

Se trata de los jugadores Jhonny Villarroel, Harry Veizaga y el argentino Alfredo Almada, quien llegó en las anteriores horas y ya se puso a disposición del entrenador. En el caso de Villarroel y Veizaga, los futbolistas mostraron su preocupación que hasta el momento los directivos no hayan solucionado el aspecto económico esperando que ello ocurra en los próximos días.

CLUB UNION MAESTRANZA DE VIACHA

CITACION

SE CITA A LOS JUGADORES DEL CLUB UNION MAESTRANZA ASIMISMO A LOS QUE DESEEN COMPONER EL PRIMER EQUIPO DE FUTBOL (1ra. "A") A LOS ENTRENAMIENTOS LOS DIAS MARTES Y JUEVES EN LA PANCHA DEL KM. 3 SINDICATO FERROVIARIO A HS. 12:00. SE RUEGA PUNTUAL ASISTENCIA.

LA DIRECTIVA

Automovilismo

Se oficializó la carrera "Taquiña"

COCHABAMBA, 1 (PRESENCIA).- La comisión Deportiva del Automóvil Club Cochabamba, luego de la reunión sostenida con el alcalde municipal de esta ciudad, determinó oficializar las fechas de 25 y 26 de julio para la realización de la competencia automovilística "6 horas de Taquiña", válida para el ranking nacional.

El titular de la Comisión Deportiva del ACB Cochabamba, Ing. Oswaldo Antezana, señaló que el alcalde municipal se comprometió a iniciar el lunes 6 los trabajos de reparación de la pista del "Circuito Bolivia" para tener el escenario en inmejorables condiciones para los días de realización de la carrera.

TASA TELEFONOS AUTOMATICOS DE LA PAZ S.A.

RR.PP. Nº 44/87

NUMEROS TELEFONICOS DE LA CASCADA Y SAMAPA

TASA reitera aclaración, que los números telefónicos correctos de Embotelladora LA CASCADA LTDA. y SAMAPA que se registran equivocadamente en la página 4 de la Guía Telefónica son los siguientes:

LA CASCADA LTDA. 310122
SAMAPA 311222

La Paz, 1º de julio de 1987

VOLQUETAS VOLVO

Se vende volquetas Volvo N-(4X2), con tolva de 8 M3 de capacidad, casi nuevas (13.000 km de recorrido) año 1986 (octubre) importadas por CABSA Ltda, totalmente legalizadas. Placas nuevas m, impuestos al día, entrega inmediata.

Ref. Telf.: 51859-40214, horario de oficina.

SANTA CRUZ

Se precisan los servicios de un Bioquímico Farmacéutico, para trabajar en Caranavi. Preentarse en: Avenida Mariscal Santa Cruz Nº 1322, oficina Nº 6. (Preguntar por el Sr. Justo Roque)

EVALUACION DE PROYECTO

Organización Internacional invita a empresas consultoras y consultores individuales a remitir propuestas para la evaluación del Proyecto de Saneamiento Rural AID 511-U-058.

Los pliegos de especificaciones para la presentación de las propuestas pueden ser obtenidas del 6to. Piso del Edificio BISA, Av 16 de julio Nº 1628. El plazo para la presentación de propuestas vence el día 17 de julio de 1987, a horas 17:30. Los trabajos de evaluación comenzarán el día lunes 27 de julio de 1987.

SECRETARIA - DACTILOGRAFA

Titulada con experiencia de 3 años; requiere entidad financiera. Se insinúa enviar antecedentes en carta dirigida a CASILLA Nº 700 LA PAZ (Ofrecimiento de servicios).

SEGURO SOCIAL UNIVERSITARIO

COMUNICADO

HABIENDOSE REALIZADO LAS CONSULTAS DEL CASO CON LOS PERSONEROS DEL COLEGIO MEDICO DEPARTAMENTAL, Y EN ATENCION A LAS NUEVAS MEDIDAS DISPUESTAS POR EL SUPREMO GOBIERNO QUE MODIFICAN EL SISTEMA DEL SEGURO SOCIAL, SEGURO SOCIAL UNIVERSITARIO DE LA UMSA. TIENE A BIEN COMUNICAR QUE LA CONVOCATORIA PARA LA PROVISION DE UN MEDICO FAMILIAR HA SIDO POSTERGADA HASTA UNA NUEVA OPORTUNIDAD.

DERECCION MEDICA DEL S.S.U.

EN VENTA ASERRADERO

Instalado en Guayaramerín. Capacidad efectiva 200 pies cuadrados hora. Ref. La Paz, Telf. 360993. Cochabamba Telf. 31806, horas de oficina.

BANCO CENTRAL DE BOLIVIA
ADVERTENCIA PUBLICA

NO OBSTANTE DE LA PREVENCION ANTERIOR, SE HA VENIDO OBSERVANDO QUE ALGUNOS FUNCIONARIOS DEL BANCO DE CREDITO OBRERO S.A., PRINCIPALMENTE DE AGENCIAS DEL INTERIOR, CONTINUAN EFECTUANDO ALGUNAS TRANSACCIONES SOBRE RECUPERACION DE CARTERA, NOTIFICANDO A LOS DEUDORES DE ESE BANCO CON OPERACIONES VENCIDAS PARA EL PAGO DIRECTO A DICHOS EMPLEADOS, COMETIENDO UNA GRAVE IRREGULARIDAD QUE VA EN DIRECTO PERJUICIO DEL INTERESADO COMO DE LOS ACCIONISTAS DEL BANCO DE CREDITO OBRERO S.A.

EN TAL SENTIDO, SE ADVIERTE POR SEGUNDA VEZ AL PUBLICO EN GENERAL Y A LOS CLIENTES DEL NOMBRADO BANCO EN PARTICULAR, NO DEJARSE SORPRENDER CON TALES NOTIFICACIONES, DEBIENDO DENUNCIAR ESTOS HECHOS AL BANCO CENTRAL DE BOLIVIA - GERENCIA DE FISCALIZACION Y ABSTENERSE EN ABSOLUTO DE EFECTUAR OPERACION BANCARIA ALGUNA CON DICHOS EMPLEADOS, ENTRE TANTO NO SE DEFINAN LOS RECURSOS QUE TIENEN INTERPUESTOS LOS PERSONEROS DEL BANCO DE CREDITO OBRERO S.A. ANTE LA EXCMA. CORTE SUPREMA DE JUSTICIA Y NO RECIBAN UNA NOTIFICACION OFICIAL DEL BANCO CENTRAL DE BOLIVIA - GERENCIA DE FISCALIZACION.

La Paz, Julio 24 de 1987
GERENCIA DE FISCALIZACION
RELACIONES PUBLICAS

Dr. Ariel J. Carvajal A. — Gerente de División de Asesoría Legal, Gerencia de Fiscalización
M. Elena Blanco de Estenssoro — Gerente de Fiscalización, Banco Central de Bolivia

AJC/md.

nó a Bolivia: 2-0

Francisco Maturana:

"Colombia no rindió en toda su capacidad"

ROSARIO, ARGENTINA 1º (PRESENCIA, Por Nataniel Alvarez, enviado especial de PRESENCIA).- El técnico de la selección colombiana de fútbol, Francisco Maturana, dijo que su equipo logró una merecida victoria ante Bolivia, sin exponer todas las virtudes futbolísticas que tiene.

"Colombia hizo lo necesario para ganar, sin rendir todo lo necesario. Jugó más que Bolivia, no se quedó nunca e hizo un mejor trabajo en el campo de juego, por lo que considero que el resultado fue justo", dijo el entrenador colombiano.

"Ahora debemos pensar en el partido con Paraguay, y para entonces debemos mejorar mucho más y tranquilizarnos en el fútbol para que los jugadores eleven su rendimiento y podamos lograr nuestra clasificación", sostuvo Maturana.

"En el partido frente a Bolivia, creamos mayores opciones de gol que no pudimos concretarlas. Pero lo grave sería no crear esas opciones, pues en el fútbol resultan importantes ya que en cualquier momento se convierten goles", añadió.

En tono muy optimista, refirió luego que Colombia "ha trabajado para lograr su clasificación, y creo que estamos capacitados para avanzar a las semifinales y llegar a las finales. Ya en el torneo pre-olímpico jugado en Bolivia demostramos que hemos avanzado en el fútbol, no en vano le ganamos a Brasil en Santa Cruz y perdimos en La Paz, pero por la altura y no por fútbol", dijo el entrenador.

"Pasaron ya las épocas en que Brasil nos ganaba y por goleada. Me gustaría llegar a enfrentar a este equipo para demostrar que el nivel del fútbol colombiano ha mejorado en grado sumo", finalizó.

MARCACION.- También los colombianos marcaron a presión. Peña de Bolivia es trabado y lo rodean varios jugadores colombianos. Observa la acción Perea. (Telefoto Nataniel Alvarez, enviado especial de PRESENCIA).

Paraguayos aseguranque vencerán a Colombia

ROSARIO, ARGENTINA, 1 (AP).- Los futbolistas paraguayos entrenaron hoy convencidos de que aprovecharán al máximo todas las oportunidades que les presente el encuentro del próximo domingo con Colombia para avanzar a semifinales de la Copa América.

"No volverá a ocurrir lo de Bolivia, no entraremos al campo tan confiados", advirtió Julio César Romero después de una práctica de casi dos horas en la cancha del complejo deportivo del Club Rosario Central, en las afueras de la ciudad.

Paraguay, Bolivia y Colombia comparten el grupo eliminatorio "C" que se disputa en esta ciudad, 312 kilómetros al norte de Buenos Aires. Los bolivianos, que empataron con Paraguay en el debut el domingo pasado, jugarán esta noche con Colombia.

Los colombianos descansaban por la mañana hoy y se les vio en la puerta del hotel donde se hospedan, en una calle muy cercana al bullicioso y agitado centro comercial de Rosario.

"Todos los rivales nos preocupan, pero la verdad es que el domingo desemos ganar o ganar...", expresó el entrenador Silvio Parodi. Desde el medio de la cancha dirigió una intensa práctica de fútbol de 70 minutos, después que sus jugadores hicieron más de 20 minutos de ejercicios físicos.

"Si ya ganamos a la Argentina, jugamos muy bien con Brasil (en la etapa previa al torneo continental) creo que estamos capacitados para superar a Colombia", dijo Roberto Cabañas, un centrodelantero que precisamente juega para el club América de Cali.

INCIDENCIA.- Del partido que ganó la selección de Colombia a Bolivia, anoche en Rosario, eliminándola de la Copa América. Borja aparece peleando una pelota con Alvarez, y observan jugadores colombianos. (Telefoto Nataniel Alvarez, enviado especial de PRESENCIA).

Maradona está decepcionado con aficionados argentinos

Por Vicente L. Panetta

BUENOS AIRES, 1 (AP).- El equipo argentino campeón mundial de fútbol está "decepcionado" con los aficionados argentinos, que le mostraron su indiferencia antes y durante el torneo por la Copa América, dijo hoy el capitán y figura del equipo, Diego Armando Maradona.

"Esta es una selección antipática y no encuentro los motivos ni las justificaciones y esto nos da mucha bronca", agregó Maradona, de 26 años, que en los últimos tiempos ha dejado de ser tímido en sus declaraciones públicas.

Maradona dijo antes de un entrenamiento que "le dimos a los hinchas una alegría enorme ganando el mundial fuera del país (en México en 1986), pero no somos reconocidos. La Argentina debe ser el único país donde la gente le da vuelta la espalda a un equipo campeón mundial".Calificó como "increíble" el hecho que hayan concurrido a la cancha tan sólo 15.000 personas hace diez días en Buenos Aires, cuando Argentina perdió 1-0 con Paraguay, en lo que fue la primera presentación del equipo ante su público tras su consagración en México.

Y el sábado, en la inauguración en Copa América, se vendieron cerca de 28.000 boletos para el choque entre Argentina y Perú, que finalizó 1-1 en el estadio de River Plate, con capacidad para 70.000 personas.

Según Maradona, un sector de la prensa"condiciona" a los aficionados respecto de la actuación del equipo."Si la selección juega 70 minutos bien, dicen que jugó 20, en cambio yo considero que jugó 70", agregó Maradona, el único jugador de la selección que es ovacionado en cuanto estadio se presenta, ya sea como futbolista o como simple espectador.

El resto es tratado con afecto o bien con indiferencia, según los casos.

Y hasta un integrante de la selección, el defensor Oscar Garre, es invariablemente silbado todos los domingos por los aficionados adversarios a su equipo Ferrocarril Oeste, ello se relaciona con el hecho de que el técnico de la selección, Carlos Bilardo, lo mantuvo y mantiene en el equipo contra viento y marea, pese a que en opinión de aficionados y críticos hay defensores mejores.

Salvo Maradona, en Argentina son más ídolos que los jugadores de la selección futbolistas tales como los veteranos arqueros Hugo Gatti y Ubaldo Fillol y el mediocampista Ricardo Bochini.

Protesta de Boca contra Menotti

BUENOS AIRES, 1 (EFE).- La directiva del Club Boca Juniors de Argentina se encuentra "sorprendida" por la noticia de que su técnico, César Luis Menotti, realiza negociaciones para incorporarse al Atlético de Madrid.

El secretario general del Boca Juniors, Jorge Asiain, dijo a EFE que se desconoce el paradero del entrenador, quien tiene permiso hasta el 6 de julio para reincorporarse al club.

Asiain señaló que los directivos de Boca Juniors se reunieron el martes para "analizar cuestiones vinculadas al club" y hasta el momento no han recibido explicación alguna de Menotti sobre la oferta de 500.000 dólares ofrecida, al parecer, por el presidente del Atlético de Madrid, Jesús Gil y Gil.

"Estamos sorprendidos, creemos que corresponde a Menotti darnos una explicación sobre esta negociación, de la que sólo tenemos noticias por la prensa", subrayó el directivo boquense sin ocultar su "contrariedad" por esta situación.

Puso de relieve que el entrenador tiene contrato con el club argentino hasta el 30 de junio de 1988. "Se le han pagado todos los sueldos, premios y primas establecidos y estamos dispuestos a discutir esta oferta del club madrileño".

Menotti, quien aparentemente elude efectuar declaraciones a la prensa de Buenos Aires y no contesta a las llamadas telefónicas en su domicilio hechas por EFE, estuvo a punto de dimitir la semana pasada, ante la imposibilidad del Boca Juniors de adquirir las fichas de los jugadores solicitados por el técnico para reforzar el equipo.

Sin embargo, los directivos boquenses acordaron con una sociedad anónima el aporte de un millón de dólares para incorporar al Boca Juniors los jugadores pedidos por el entrenador.

Menotti se hizo cargo de la dirección técnica del Boca Juniors a finales de 1986. Tras la reanudación del campeonato de primera división, el equipo "auriazul" realizó una espectacular campaña que lo llevó de la decimocuarta posición a la cuarta, donde finalizó el campeonato.

Tras llegar a la final de la liguilla Pre Libertadores en la que se clasificó un equipo argentino para jugar en la Copa Libertadores, perdió en el segundo partido con Independiente (2-1)

DESTACADO.- Carlos Borja, el jugador de Bolívar, fue uno de los destacados integrantes de la selección nacional de fútbol que, ayer, finalizó su participación en la Copa América al caer derrotada 0-2 ante Colombia.

ESFUERZO.- Los jugadores bolivianos se esforzaron para evitar la penetración colombiana sobre las últimas líneas. Valderrama observa la acción de Galeano, ante la marcación de Vera, y aparece Arias de Rodillas. La defensa nacional tuvo dificultades para frenar los ataques colombianos. (Telefoto Nataniel Alvarez, enviado especial de PRESENCIA).

Luis Galarza no quiere jugar en Always Ready

El arquero Luis Galarza manifestó su desacuerdo con la transferencia hecha por The Strongest al club Always Ready, porque no se le consultó y no se le comunicó esa determinación.

Luis Galarza anunció públicamente, a través de la cadena radial "Copa América", que "estoy sorprendido por la noticia que me dan, además, ahora estoy lejos y abocado a la Copa América. A mi retorno a La Paz hablaremos del tema".

La noticia causó sorpresa al excelente guardameta, porque con anterioridad había manifestado su desacuerdo con una eventual transferencia, pues no quiere jugar en un equipo chico.

Esta información motivó ayer un trato por demás descortés, reñido con la compostura que deben guardar los responsables de la dirección de los clubes deportivos. Un mal llamado dirigente, para colmo extranjero, del club Always Ready, dio muestras de incultura al increpar sin motivo a un redactor de PRESENCIA.

Estas actitudes empañan el prestigio y el buen nombre de la institución a la que dice pertenecer el sujeto en cuestión y revelan su falta de sindéresis para manejar o dirigir un club.

ENTRENAMIENTOS

El primer plantel de Always Ready reanudó ayer por la tarde sus entrenamientos para intervenir en el campeonato oficial de la Liga Profesional del Fútbol Boliviano.

Con referencia al trabajo que realizaron los integrantes de Always Ready, el técnico del painte, Norberto Fernández, dijo que el equipo reanuda su preparación después de haber cumplido buenas actuaciones en los partidos amistosos jugados en las ciudades de Puno y Juliaca.

Peruanos intensifican entrenamientos

BUENOS AIRES, 1º (AP).- La selección peruana de fútbol se apresta hoy a realizar nuevos y exigentes entrenamientos con vistas a su decisivo partido del sábado ante el equipo de Ecuador en la zona A de clasificación del torneo por la Copa América.

Los peruanos están enfrentados a una doble expectativa, no sólo por el papel que ellos mismos podrán cumplir, sino por la importancia del partido que mañana disputarán Argentina-Ecuador.

"Estamos muy confiados pero vamos a tomar precauciones y veremos que cantidad de goles hay en el partido de Argentina y Ecuador porque eso determinará cuántos goles deberemos procurar nosotros", dijo anoche Ricardo Valderrama, preparador físico de la selección de Perú.

Valderrama rechazó las críticas periodísticas que se le formularon aquí, luego que Perú empató con Argentina 1-1, resultado que deja el Grupo "A" rodeado de mayor interés.

"Nosotros vinimos a buscar un resultado y lo obtuvimos. Si Argentina no logró doblegarnos, serán los argentinos los que deben buscar las explicaciones", dijo Valderrama.

Perú disputará esta mañana un partido amistoso y de tarde se efectuarán ejercicios físicos, mientras que su técnico Fernando Cuéllar observa quienes serán los sustitutos del delantero Julio C. Uribe, y el volante Luis Reyna.

El primero fue suspendido un partido por haber sido expulsado el sábado pasado junto con el argentino Sergio Batista que se agredieron mutuamente.

Reyna, por su parte, esta siendo sometido a un intenso tratamiento para recuperarse de una lesión en la pantorrilla de su pierna izquierda. Reyna, que ha mantenido resonantes duelos con el astro argentino Diego Maradona, fue el autor del gol de su equipo en el debut ante los argentinos.

Valderrama dijo que Reinoso, Del Solar o Malásquez pueden sustituir en sus funciones a Uribe y Reyna, indistintamente, pero que Cuéllar no ha decidido por el momento nada al respecto.

CHILENOS.- Integrantes de la selección de fútbol de Chile, durante la práctica que realizaron ayer en Córdoba, con miras a su cotejo ante Brasil, mañana, que clasificará al ganador del grupo "B" de la Copa América de Fútbol que se disputa en Argentina. (AP).

Argentina debe golear a Ecuador para buscar clasificación en Copa América

BUENOS AIRES, 1 (AP).- Apremiada por la obligación de ganar y si es posible por goleada, Argentina enfrenta mañana a Ecuador, cuyos jugadores dijeron que darán la gran sorpresa en la Copa América, por el Grupo "A" que completa Perú.

Diego Armando Maradona anunció que encabezará el ataque argentino, pese a que está levemente lesionado en su pierna izquierda y en reposo desde hace tres días, aquejado de fiebre y dolores en su garganta.

"No se si estaré bien o regular, pero voy a jugar de cualquier forma", dijo Maradona en alusión al partido que comenzará a las 19.00 (22.00 GMT) en el estadio de River Plate, en Buenos Aires.

Argentina, que en su presentación el sábado igualó 1-1 con Perú, tiene la obligación de ganar y además por varios goles para no ver comprometido su pase a semifinales. Perú está beneficiado porque jugará con Ecuador el sábado, conociendo de antemano el resultado de mañana. Y suponiendo que ambos triunfen, igualarían el primer puesto con tres puntos, por lo que el ganador se definirá por diferencia de goles.

Claro que Ecuador, según su técnico y jugadores, no está dispuesto a ser juez sino parte de la cuestión. Le alcanzará con obtener un punto con Argentina y los dos frente a Perú -o viceversa- para avanzar a la ronda siguiente.

"Casi nadie nos tiene en cuenta, pero atención con nosotros", dijo el técnico de Ecuador, el uruguayo Luis Grimáldi.

En su opinión, "se acabaron los tiempos en que Ecuador recibía goleadas, ahora su fútbol le hace fuerza a cualquiera".

Su colega de Argentina, Carlos Bilardo, dijo que "a pesar de que el fixture no nos favorece, todavía son buenas las posibilidades de clasificar. Y este equipo, como lo hace siempre, va a dejar todo lo que tenga en la cancha".

Pero Bilardo advirtió que Argentina "jugará con calma, sin enloquecerse, porque resulta que a lo mejor buscando la goleada nos hacen un gol de contragolpe".

CARLOS ARIAS.- Buen valor de la selección nacional de fútbol, ayer, en el partido ante Colombia. Arias se encargó de marcar muy de cerca a Valderrama y ganó en varias ocasiones. El jugador nacional retornará para reincorporarse a las prácticas de Bolívar.

Brasil considera peligroso a Chile

CORDOBA, ARGENTINA, 1 (AP).- El técnico y los jugadores de la selección brasileña de fútbol dijeron hoy que Chile es un equipo difícil y peligroso, pero aseguraron que jugarán al ataque en el decisivo partido del viernes por el Grupo "B" de la Copa América.

Los brasileños, que ayer vieron a Chile derrotar a Venezuela 3-1, en una actuación confusa e irregular, coincidieron en que el choque con Brasil será diferente, en declaraciones formuladas después de un entrenamiento en el estadio Chateau Carreras, de esta ciudad a 800 kilómetros al noroeste de Buenos Aires.

"A mí me gustó el equipo chileno pese a los problemas que tuvieron", dijo el entrenador Carlos Alberto Silva.

El técnico confirmó que el único cambio de la alineación que goleó a Venezuela 5-0 será la incorporación de Julio César en el lugar de Geraldo en el centro de la zaga.

El arquero Carlos dijo que "los chilenos tienen un equipo muy equilibrado y con buenas individualidades, lo que los hace peligrosos".

Elogió al puntero izquierdo chileno Basay, pero dijo que su lucimiento anoche ante Venezuela "se debió más que nada a que recibió mucho juego, con nosotros no tendrá tanta libertad".

El zaguero lateral Neisinho, que se caracteriza por su constante proyección al ataque, dijo que "por supuesto que con Chile voy a tener que quedarme más".

Dijo que Chile, que necesita ganar para clasificar, está obligado a atacar y eso puede favorecer a Brasil.

Neisinho y el centrodelantero Careca dijeron que los chilenos tradicionalmente han mostrado buena defensa y habilidad para el contragolpe y que creen que esa será la característica del partido del viernes.

Los jugadores brasileños aseguraron que pese a que les alcanza un empate para clasificar, no van a especular con el resultado.

"Nosotros siempre salimos a ganar y esta vez no será distinto", dijo Careca.

El entrenador Silva dijo que el equipo chileno "juega un fútbol rápido, de buen toque de pelota y esta vez los veo con más penetración que en ocasiones anteriores".

Silva pronosticó un partido "equilibrado y de buen fútbol y ojalá de buen resultado".

FECHA DE HOY

Ciudad: Buenos Aires
Estadio: "Monumental" River Plate
Arbitro: Romualdo Arppi (Brasil)
Partido: Argentina Vs. Ecuador (Grupo "A")

ARGENTINA

Islas
Cuciuffo Brown Ruggeri Olarticoechea
Giusti Díaz Tapia Maradona
Alfaro Percudani

Avilés Quiñones (Baldeón) Aguinaga
Vásquez Marsetti Vega
Marín Mosquera Macías Morales Fajardo

ECUADOR

TRANSMISIONES: La cadena radial Copa América que integran los programas Cabalgata Deportiva - Deporte Total y La Voz del Deporte transmitirán el partido Argentina - Ecuador desde las 16:00 horas.

Canal 6 América Televisión realizará también la transmisión desde las 18 horas.

Paraguayo Guasch regresó a su país

ROSARIO (ARGENTINA), 1 JUL (EFE).- El futbolista paraguayo, Jorge Guash, regresó hoy a su país debido a "problemas familiares", informó a EFE un portavoz de la selección de Paraguay, concentrada en Rosario 369 kilómetros al noroeste de Bueno Aires- donde disputa el grupo "C" de la Copa América.

Guash, que se desempeña como marcador de junta, fue autorizado por los dirigentes guaraníes para viajar a Asunción, aunque no confirmaron la fecha del regreso del jugador, para incorporarse a la selección.

Paraguay se prepara para jugar el partido de definición del grupo "C" frente a Colombia, el próximo domingo en el estadio del club Rosario Central.

Jorge Guash jugó como titular en los partidos de ensayo, pero el pasado domingo en el debut de Paraguay en la Copa América, donde empató (0-0) con Bolivia, no fue incluido por el entrenador Silvio Parodi, quien puso en su lugar a Justo Jacquet.

Técnica y Técnica HOY

LONDON PICTURES SERVICE

AERODESLIZADORES ECONOMICOS Y ANFIBIOS DE GRAN CAPACIDAD.

La firma Griffon Hovercraft, de Southampton, región meridional de Inglaterra, ha perfeccionado una nueva serie de aerodeslizadores económicos y plenamente anfibios, con potencial como bote de servicio avanzado.

La embarcación, 1500 TD, que aparece en la fotografía, es uno de cuatro modelos de la gama, cuya envergadura varía entre 1000 y 4000 kg., con capacidad para 7 a 52 pasajeros sentados. De sencillo funcionamiento, accionadas por motor diesel y una robusta construcción de aluminio, estas embarcaciones son capaces de transportar cargas de hasta 4 toneladas sobre superficies difíciles, tales como aguas bajas, marismas y playas, inaccesibles a otras embarcaciones, además de contar con excelente maniobrabilidad y con turbos capacidad para girar dentro de su propia eslora. Sus motores sobrealimentados y aeorrefrigerados son altamente confiables y económicos en combustible, pudiendo ser regulados y servidos en 125 países.

Su hélice -entubada de avanzada- reduce el ruido a un mínimo, mientras que su estela es despreciable, aún con su velocidad máxima de 38 nudos. El transporte se ve facilitado por sus cubiertas laterales plegables. La serie, es ideal para trabajos de investigación, dragado, apoyo de ingeniería civil, rescate, transbordadores, aduanas, policía y actividades militares.

Estas embarcaciones son -asimismo- muy apropiadas para la eliminación de derrames de petróleo y limpieza de playas sucias. En la foto, el modelo 1500TD colabora con el equipo Komara 12K de Vikoma, eliminador de derrames petrolíferos; es altamente portátil, capaz de recoger el petróleo a la extraordinaria velocidad de 12 toneladas por hora.

AERODESLIZADORES ECONOMICOS Y ANFIBIOS DE GRAN CAPACIDAD.

EXPLORACION ORGANICA MEDIANTE LA LUZ.

Cuando se aplica una linterna al oído de una persona, no se espera que la luz salga por el otro oído... Sin embargo, éste es el principio sobre el que se basa un equipo utilizado en un hospital británico, para ayudar a impedir que se produzcan daños cerebrales en bebitos prematuros.

El University College Hospital de Londres ha encontrado un método de comprobar el suministro de sangre/oxígeno del cerebro, utilizando luz del infrarrojo próximo y sensores ultrasensibles, capaces de detectar trazas minúsculas de luz. La necesidad de contar con dichos sensores se debe a que la luz se ve bloqueada a su paso por el cerebro, a excepción de una pequeña fracción de la misma.

Esta técnica, que se halla todavía en sus etapas iniciales de desarrollo, permite a los médicos, la medición continua del nivel de la sangre oxigenada existente en el cerebro de un bebé, y se espera que poseerá -asimismo- aplicación para el examen de músculos, riñones y corazón, tal vez mediante el empleo de un endoscopio, que permite la introducción de la luz en el interior del cuerpo humano desde el extremo de una sonda.

Cuando una persona padece de una lesión cerebral, por ejemplo, el examen radiológico indicará al personal médico la importancia de la lesión ósea sufrida. Este equipo proporcionará asimismo una idea más clara del flujo de la sangre oxigenada y, en consecuencia del funcionamiento del cerebro.

Tal como puede apreciarse en la fotografía, el aparato posee también la ventaja de no poner obstáculo a los cuidados intensivos, y contra lo que ocurre con los rayos X, puede ser utilizado para la observación continua de los cambios ocurridos.

Más del 10% de los niños prematuros se halla en peligro de padecer problemas permanentes de desarrollo, como resultado de interrupciones en el suministro de sangre oxigenada al cerebro. Con este equipo, la luz es absorbida por las moléculas de hemoglobina de la sangre, que llevan oxígeno a los tejidos, absorción que varía con la cantidad de oxígeno transportado por la hemoglobina.

EXPLORACION ORGANICA MEDIANTE LA LUZ.

Ingrese al mejor equipo... el de los TRIUNFADORES

Hemphill Schools *forma a los triunfadores en las profesiones mejor pagadas, porque nuestros cursos son los más modernos y nuestra experiencia, de más de 65 años, nos convierte en la institución de mayor prestigio.*

PIDA INFORMES HOY MISMO
(NO NECESITA ENVIAR DINERO)

Hemphill Schools®

Juan de la Riva, Esq. Loayza
Edif. Alborada Local 1
La Paz, Bolivia
Tel.: 34-34-93

Autorizado por R.M. No. 395

SELECCIONE EL CURSO DE SU PREFERENCIA:

- TELEVISION A COLOR, RADIO Y ELECTRONICA
- AIRE ACONDICIONADO, REFRIGERACION Y ELECTRICIDAD
- MECANICA AUTOMOTRIZ
- COMPUTACION Y PROGRAMACION BASIC
- INGLES
- MOTORES DIESEL
- SOLDADURA
- CONTABILIDAD
- GUITARRA
- TRANSISTORES
- INGLES AVANZADO-USA

ENVIE HOY MISMO ESTE CUPON Y RECIBA GRATIS AMPLIA INFORMACION

Hemphill Schools
Casilla 20763
La Paz, Bolivia

2B-G1027

MARQUE SOLO UN CURSO

○ TELEVISION A COLOR, RADIO Y ELECTRONICA
○ AIRE ACONDICIONADO, REFRIGERACION Y ELECTRICIDAD
○ MECANICA AUTOMOTRIZ
○ COMPUTACION Y PROGRAMACION BASIC
○ INGLES
○ MOTORES DIESEL
○ CONTABILIDAD
○ TRANSISTORES
○ SOLDADURA
○ GUITARRA
○ INGLES AVANZADO-USA

NOMBRE _____
DIRECCION _____
CIUDAD _____ EDO. o PROV. _____

CAMPAÑA DE EDUCACION VIAL
Por RR.PP. de Transito y Avagut

SEÑALIZACION EN LAS VIAS PUBLICAS. Se colocan señales en las vías públicas para prevenir y establecer un orden adecuado en la diaria circulación de vehículos y de peatones. Estas señalizaciones tienen especial importancia porque de su estricto cumplimiento dependerá el normal desarrollo del flujo cada vez más crecido del parque automotor como de la población en general.

SEÑALIZACION HORIZONTAL. "Son las que están marcadas en la superficie misma de las vías o sobre los bordillos". Son a este tipo de señales que nos referimos hoy, por la trascendencia que tienen en la orientación, de la ciudadanía, pues delimitan espacios, como: pasos de peatones, carriles de vehículos, flechas de dirección, etc., y tienen como finalidad la de coadyuvar a un paso seguro de peatones, dar una mayor fluidez al tráfico vehicular y señalar las vías a seguir correctamente.

Lamentablemente aún hay muchos conductores que no advierten ni acatan el significado de las mismas y -consiguientemente- ocasionan dificultades en la circulación, incurren en infracciones y echan por tierra esfuerzos de servicio a la comunidad que significan erogaciones significativas y que, además, reflejan una pobre imagen acerca de la cultura de un pueblo, que también se manifiesta a través de estos hechos.

SEÑOR CONDUCTOR: "POR SU BIEN Y EL DE LA COMUNIDAD TODA, RESPETE LAS SEÑALES DE TRANSITO"

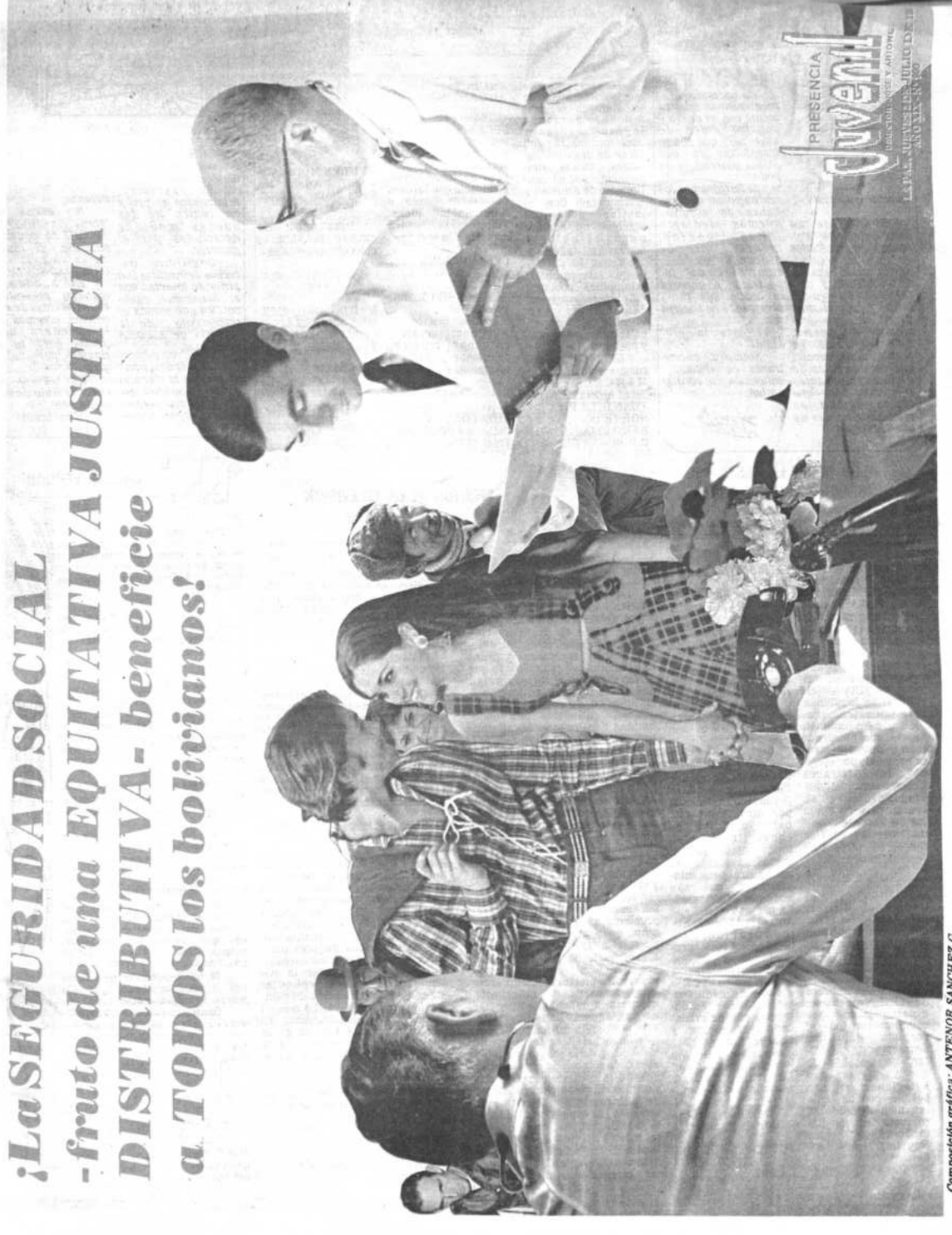

Composición gráfica: ANTENOR SANCHEZ G.

PERITO
EL ENTUSIASTA

Querido entusiasta:

El 75% de los estudiantes de Psicología -encuestados en una universidad- afirmó que la falta de SEGURIDAD y de CONFIANZA en sí mismos, era el más difícil de sus problemas personales. Este panorama no marca, simplemente, una característica de dichos estudiantes sino, más bien, una tónica común en muchas esferas de nuestra sociedad.

Es necesario que reeduquemos nuestra mente con un nuevo y positivo orden de ideas para que ella se transforme en una planta generadora de poder.

Si fortificamos los sentimientos de confianza en nosotros mismos mediante ideas "confortadoras", iremos disipando los pensamientos de inseguridad, no importa lo hondo que estén arraigados en nuestro ser.

¡Hasta la próxima!

Siempre encontrarás en sintonía entusiasta a tu cordial amigo:

Perito

¿Me escribes?

Me he enterado que, por intermedio de su afamada sección, muchas personas logran mantener correspondencia con otras de lugares distantes, unidas simplemente por el sentimiento de Amistad y Hermandad. Con tal motivo, deseo se publique mi nombre para establecer nuevas Amistades.

Tengo 20 años y deseo intercambiar: estampillas postales, señaladores, tarjetas, calcomanías, servilletas de papel, calendarios de bolsillo y poemas.

Los interesados ruego escriban a:
MARCELA BEATRIZ MONTESINO
JUAN B. LA PIEDRA NORTE 158
BARRIO CORRADI
C.P. 9100 TRELEW
CHUBUT
ARGENTINA

Somos 4 chicas de SUCRE y solicitamos muy respetuosamente nos incluyan en la sección ¿Me escribes? para mantener correspondencia con jóvenes de ambos sexos e intercambiar ideas. Toda carta tendrá contestación segura.

CECIA MOLINA
Calle: BANCO DEL ESTADO
SAN ALBERTO, -101,
Teléf. 23783
Edad: 15 años
Pasatiempos: escuchar música, colecionar postales y estampillas.

***

AIDA LOAYZA
Calle: RAVELO 230 -
Telef. 23329
Edad: 15 años
Pasatiempos: leer, natación y bolivol

***

EVELYN MOLINA
Calle: COLON 405,
Teléf. 24312
Edad: 15 años

Pasatiempo: Escuchar música, y coleccionar postales

***

MARIA DEL CARMEN SUVELZA
Calle: COLON 244,
Telef. 22528

Edad 16 años
Pasatiempo: Escribir cartas.

Gracias

PORTADA

La SEGURIDAD SOCIAL figura como uno de los centros de polémica en el ambiente patrio.

Se esgrimen argumentos en pro y en contra de las nuevas medidas decretadas por el gobierno.

Legítimos derechos defendidos con ardor se mezclan con el abundante caldo político que sazona el tratamiento de la mayoría de nuestros problemas.

Nosotros pensamos que la vivencia de la Seguridad Social, para que produzca verdaderos frutos, debe basarse en el ejercicio de una justicia que - siendo equitativamente distributiva- beneficie a TODOS los bolivianos.

En otras palabras: sin JUSTICIA SOCIAL no podemos entender, ni mucho menos vivir, la SEGURIDAD SOCIAL.

El abundante material presentado en las páginas de esta edición, creemos que te brindará unas pautas para tu reflexión personal, y grupal.

Esperamos recoger el fruto de esas reflexiones.

¡Escríbenos!

ALGO SOBRE LA FIESTA DEL SEÑOR DEL GRAN PODER

Señor director:

Reciba mi cordial saludo,

Habiéndose celebrado la tradicional fiesta del Señor del Gran Poder, puedo comentar o más bien traslucir la opinión generalizada de un grupo de espectadores, quienes opinan que desde el punto de vista social-cultural se mantenga esta nuestra tradición; pero también habría que mantener todo lo auténticamente nacional, por ejemplo, los disfraces deben ser los que originalmente se usaron pero no como los de ahora que son una mezcla con los típicos de otros países. Pudimos espectar en un conjunto de danzarines ricamente ataviados con el tradicional disfraz, pero existía un error que desarmonizaba todo el conjunto: su banda que venía muy bien uniformada pero llevaba como complemento un sombrero de charo mexicano; desarmonizando por completo con todo el conjunto daba una sensación de malestar, un sinsabor de que ya no era tan autóctono, no era posible, con un baile tan bien llevado. El conjunto era el llamado "Saya" de los Negritos, ¡qué pena!...

Para continuar con otras opiniones, la música me pareció un poco distorsionada, sin ritmo,, ¿sería tal vez que ya habían bebido demasiado y empezaban a enajenarse? Ese es un punto negativo aunque en nuestro medio no es extraño ver cómo esta fiesta pagana - religiosa-cultural, debido justamente a este "icio, (el alcoholismo), se distorsiona y transcurriendo las horas - también todo el sentido mismo de la Fiesta.

No podemos descartar que es una fiesta muy emotiva porun lado,tradicional por otro. Pero una parte negativa es convertir nuestro único paseo - más o menos aceptable- en un basural, un mingitorio, o ¿qué más podemos llamarlo?. La presente sólo tiene una meta: "autoeducación, sobriedad". Nos preguntamos el por qué de la gran ostentación de riqueza en el costo o valor de cada traje?... Si nos encontramos en una crisis cada vez mayor y comentamos continuamente que no tenemos un sueldo ni para mal vivir ¿a qué se debe tanto despilfarro?

Dejo a los jóvenes lectores la respuesta.

JUDITH CRUZ DE SANTIESTEBAN
LA PAZ

EFECTOS DE LA TELEVISION EN LOS NIÑOS

Señor director:

La televisión ha producido muchos cambios en la vida de los niños. Desde que comenzó a funcionar, tanto en Norteamérica como en Europa Occidental, existían grandes esperanzas y grandes temores con relación a lo que serían sus efectos. Algunos creían que podía impartir educación a los niños en la forma más amplia posible, dándoles una oportunidad para conocer los adelantos científicos y la vida humana en otras regiones de la tierra, en forma tan efectiva que el aprendizaje costituiría un entretenimiento en vez de un peso. Algunos se preocupaban pues el exceso de programas televisivos podía afectar la vista, de los niños, alejarlos de las actividades de diversión sana y podría corromperlos presentándoles muchos aspectos de crimen y violencia.

En la sociedad contemporánea, estamos enfrentando el problema de una generación de niños que - al crecer- están expuestos a la telesivión en la mayor parte de sus vidas.. Tal vez por esta razón, podamos prever sus efectos. Sin embargo, esta generación de niños está expuesta a muchas influencias nuevas, además de la televisión: está creciendo en una época en que la sociedad se recupera de los efectos de la mayor guerra y vive en la sombra de otra posible; cuando la población crece cada vez más rápidamente, encarando la estrechez de vivienda y de escuelas y la expansión rápida de la vida suburbana; época en que los niveles de vida están aumentando. Si los niños de nuestros días son diferentes a aquellos de las generaciones pasadas, diferentes en un sentido positivo o negativo, es difícil saber cuánto se debe agradecer o culpar a la televisión, consierando todas estas otras condiciones a las que también están expuestos. y que influyen en sus vidas.

Los efectos de la televisión en los niños pueden ser confundidos por aquellos causados por otras condiciones sociales importantes que los han estado influenciando simultáneamente a los niños. Las cualidades de movimiento, de emoción, e incremento, en la televisión, aunadas al dramatismo de la narración, se conducen de modo que el niño se identifica con los personajes que representan los programas que transmite.

ALGUNOS EJEMPLOS

Los niños miran los programas de violencia y de crímenes. Esto podría tener incidencia en el aumento de la agresión demostrada por ellos en su vida real. Aún en los dibujos animados - que son de preferencia de los niños- las peleas son uno de los temas mejores para hacer interesantes a los cuentos. No se puede descartar la posibilidad de que estos episodios induzcan a los infantes a un comportamiento agresivo. Lo que no sabemos es si el sinnúmero de peleas -que ven los niños en la televisión- ha hecho de estos televidentes, seres más agresivos o, por el contrario, si miraron los programas siendo ya agresivos porque encuentran que este medio de información satisface sus impulsos.

Lo saluda con toda consideración:

STELA ROMERO BONIFAZ
LA PAZ

CRISTO: VERDAD

Señor director:
Presencia Juvenil

Tener que analizar una y más veces, la manera de interpretar a Cristo, tal y cual es su viva imagen, es motivo de reflexión para quienes son "Cristianos".

CRISTO: VERDAD.

Transformar una sociedad al nivel como Cristo la quiso, implica una transformación total de la vida cotidiana de las personas.

Feliz aquel que tomó la PALABRA DEL HIJO DEL HOMBRE y transformó su vida radicalmente, para beneficio de él y de su prójimo.

Testificar que la vida de CRISTO, es la verdadera meta a la VERDAD, implica que los cristianos debemos analizar esa VERDAD para beneficio no sólo individual sino colectivo.

Muchos mensajes que CRISTO da a los hombres son parte sustancial para que el cristiano pueda transformarse.

La VERDAD no se justifica con palabras falsas, se justifica con hechos fundados en la propia personalidad que la misma experiencia de la vida nos da.

Tomemos un solo mensje del HIJO DEL HOMBRE. "Amaos los unos a los otros como yo os he amado". No implica que en presencia de los demás hablemos mal de quien no nos agrada; sino que justifiquemos plenamente nuestro afecto en una VERDAD CRISTIANA.

Si los hombres comprendieran este mensaje no habría por qué pronunciar la palabra ODIO.

Bolivia justifica una VERDAD que la pide a gritos y que finalmente tiene que ser escuchada por todos. No hay VERDAD si hay HIPOCRESIA, Cristo fundamenta sus principios en LA VERDAD, no en la MENTIRA.

Finalmente un mensaje, para todos los jóvenes bolivianos:

"Si te dan una bofetada en una mejilla, preséntale la otra".

Un servidor de Uds.
JUAN C. CASTILLO R.
CASILLA Nº 867
ORURO

PRESENCIA JUVENIL En su número 900

¡AYUDALA a CRECER...CRECIENDO!

DISCO EXITO

Jaime Calle Ramirez

SODA STEREO

SODA STEREO , logró unir -a su innegable talento musical- una cuidadosa imagen tanto en fotos, como en videos y shows en directo. El trío, conformado por GUSTAVO CERATI, CHARLY ALBERTI y HECTOR BOZZIO, (Zeta), llegó al éxito en todo el ámbito de su país, para luego trascender con firmeza en fronteras de la Argentina.

SODA STEREO, uno de los mejores grupos argentinos de rock presenta una de sus primeras creaciones, que incluye "SOBREDOSIS DE T.V.", "TE HACEN FALTA VITAMINAS", etc.

RIO

RIO, es un grupo que no utiliza un lenguaje difícil; no intenta ser complaciente, ni llamar la atención con ropaje sofisticado, ni presentando la realidad de manera dantesca, sino haciendo buena música en forma positiva y no alarmante. RIO lanza al mercado discográfico un LP "LO PEOR DE TODO". En esta producción se incluyen temas como: "A LA DROGA DILE NO", " EL TELEVIDENTE", "UN VIAJE EN UN MICRO".

Cantemos todos

Por: JEVAS

¡MUCHACHITA!

Canta: Miguel Gallardo -Canción-

RE+ LA+
Se queda agotada de caminar
SOL+ LA+
descansa en mi muchachita
RE+ LA+
bajo tu mirada veo, la soledad
SOL+ LA+ SOL+ LA+
hiriéndote muchachita UH UH UH
RE+
de ojos tristes

***

LA+
Dime lo que haces lejos de tu hogar
SOL+ LA+
confía en mí muchachita
RE+ LA+
cuéntame el motivo que te hace escapar
SOL+ LA+ SOL+ LA+
lo entenderé muchachita UH UH UH!
RE+
de ojos tristes.

***

SI+
Desahógate en mis brazos
FA#+
calma en mí todas tus penas
SOL+ LA+
y haz que salga la tristeza que hay en ti
RE+ SI+
bebe un poco de mi vino

***

FA#+
Siéntate junto a mí
SOL+ LA+
y sonríe nuevamente para mí
RE+
muchachita, sobre tu semblante
LA+ SOL+
nace una sonrisa tus ojos
LA+
brillan muchachita
RE+ LA+
sientes un alivio en el corazón
SOL+ LA+ SOL+ LA+
ya no estás sola muchachita UH UH UH!
RE+
de ojos tristes.

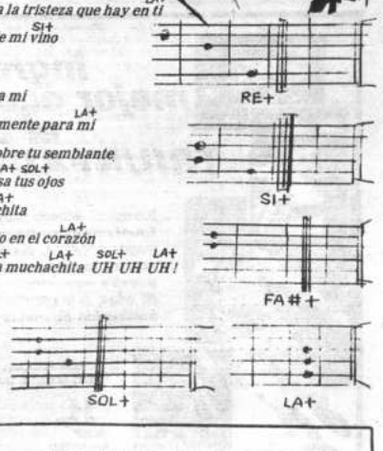

SOLUCION al BIBLIOGRAMA Nº 725

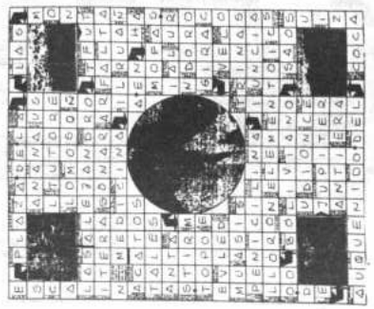

BIBLIOGRAMA Nº 728

Por: AVAGUT

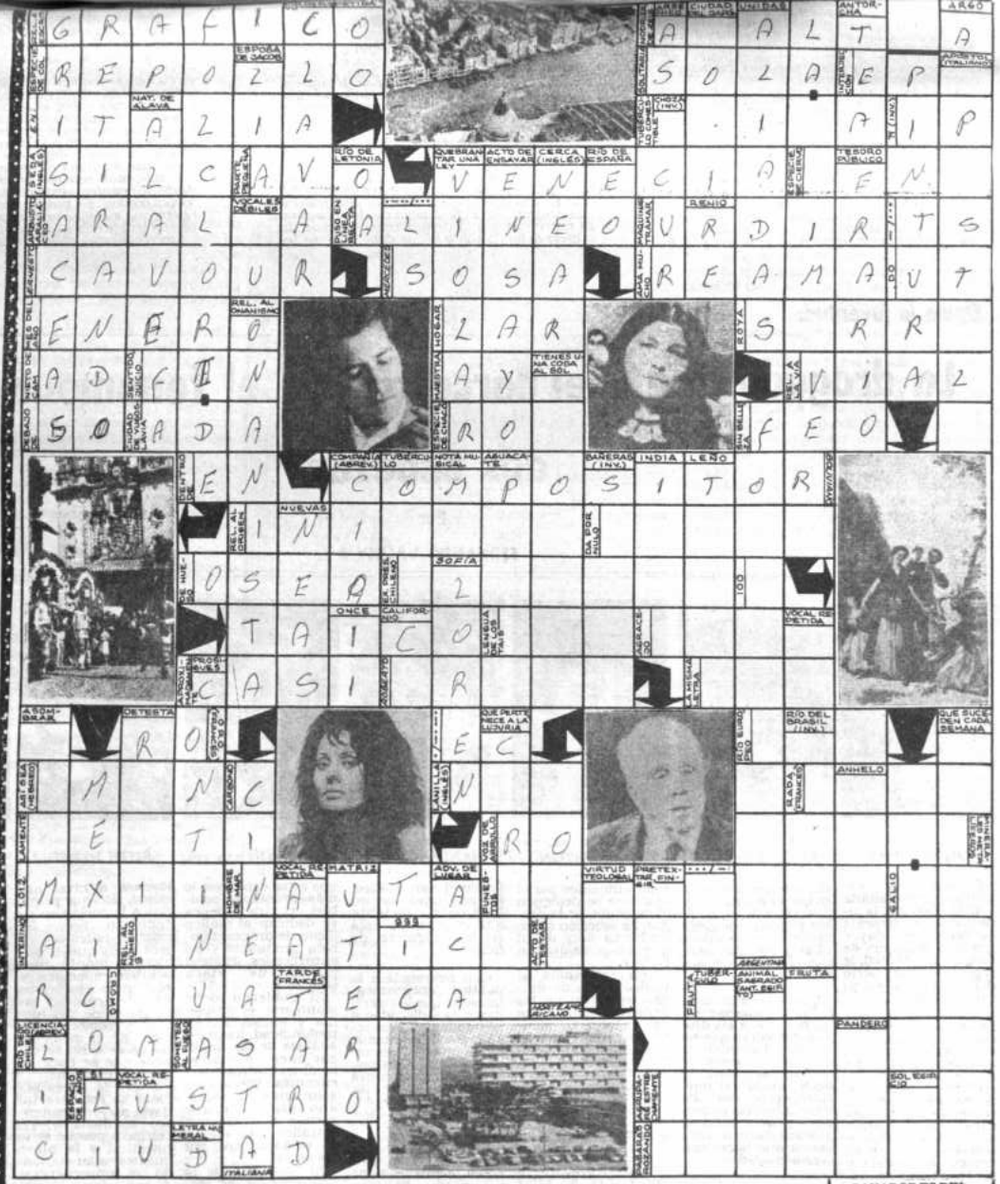

ESTIMADOS CONCURSANTES. Las soluciones al Bibliograma, las recibimos hasta los 15 días después de su publicación en las siguientes direcciones. De La Paz, a los buzones habilitados en Industrias "El Cuerito Ltda." de Av. Montes 446 esquina Pucarani y del matutino PRESENCIA en la planta baja del Edificio Esperanza, Av. Mcal. Santa Cruz. Del interior de la República a la Casilla 5072 pero sólo mediante correo corriente.

NOMBRES Y APELLIDOS .....

DIRECCION .....

LOCALIDAD ..... Tel. .....

GANADORES DEL BIBLIOGRAMA Nº 725

1) LUIS F. VILLANUEVA ANTEZANA (Oruro) Con una Valija JEAN de mano
2) MARIA TERESA BARRIENTOS Z. (La Paz)
3) JORGE D. BILBAO PAZ (La Paz)
4) GREGORIO CAMPOS M. (Oruro)

Todos ellos favorecidos con Tarjeteros para maleta de Industrias EL CUERITO LTDA. de Av. Montes 446.

Por: ODA LISA

La sucesión de los líderes (I)

La campaña electoral para los comicios municipales ha descubierto un activo juego de intereses que se está dando en el seno de los principales partidos políticos.

Desde este jueves vamos a ofrecer a los lectores un repaso detallado de la situación interna que se da en los principales partidos.

Comenzamos por el partido que más ha madrugado en la campaña.

En el ambiente de Acción Democrática Nacional, (ADN), hay un profundo olor a sucesión. Todos actúan pensando en la sucesión.

Esta sucesión dependerá, en primer lugar, de lo que le suceda al líder de ese partido.

Los aspirantes tienen, al parecer, un olfato muy fino. Han comenzado a girar alrededor de la cabeza del líder ratificando que, sobre todo en política, sobran los madrugadores.

El alcalde, cuyo próximo lema será "Ahora sí, no hay agua en La Paz", está especulando con la posibilidad de convertirse, hacia 1989, en candidato a la vice-presidencia. Deberá pelearse con pesos pesados, como Mario Mercado, ante cuya fortuna cualquier enemigo tiembla.

Otro interesado en estar a la diestra de Hugo Banzer después de las elecciones de 1989 es Guillermo Fortún, quien, contra lo que indica su nombre, no es movimientista. Su gran mérito es la lealtad y una infinita capacidad para decirle sí al líder. No se le conoce otra virtud.

Pero hay un adenista que parece saber más que otros. Alfredo Arce no está interesado en la vice-presidencia. El mira más alto. Sabe que nadie tiene la vida comprada, y menos aún alguien que ha sufrido un ataque al corazón.

Alguien descubrió este oculto propósito de Arce Carpio y se ha generado una acción centrífuga para precisamente alejarlo. En su defensa, se podría decir que no es el único que está interesado en catapultarse hasta la mismísima cima del partido. Tanto Mc Lean como Fortún están pensando en lo mismo, además de otros, tales como Fortún y Kiefer.

Eudoro Galindo fue el primero en darse cuenta que la pelea dentro de ADN debía ser por la sucesión. Les lleva a los demás aspirantes una buena ventaja, aunque, inexplicablemente, decidió dar la batalla por la sucesión desde fuera del pátido.

Si le sucediera al líder-lo que algunos temen y muchos desean-probablemente se vería un espectáculo impresionante de pequeñas facciones, cada una de las cuales daría lugar a otras tantas.

LA MEDICINA SOLO UTILIZA 15 DE 2.500 BARBITURICOS

C. E. S. E.

Entre los productos que con mayor frecuencia recetan los médicos para tranquilizar y dormir, están los barbitúricos. De acuerdo a estudios disponibles en la **Campaña Educativa Sobre Estupefacientes,** (CESE), se han logrado sintetizar casi 2.500 derivados del ácido barbitúrico, pero de estos, únicamente quince continúan en uso médico.

Las sustancias clasificadas como **depresores** tienen un potencial de adicción y dependencia tanto física como psicológica. Usados por prescripción médica pueden ser útiles en el alivio de la ansiedad, irritabilidad y tensión, como en el tratamiento del insomnio. Sin embargo, se advierte que en cantidades excesivas producen un estado de intoxicación extremadamente parecido al provocado por el alcohol.

Los efectos pueden variar no sólo de persona a persona, sino de tiempo en tiempo en un mismo individuo. Dosis bajas producen un efecto sedante, pero en dosis mayores, aún cuando alivian la tensión o "stress", pueden proporcionar una sensación de bienestar, y, posteriormente, depresión anímica y apatía. en contraste con los efectos de los narcóticos, las dosis intoxicantes -invariablemente- producen errores de juicio, pérdida de coordinación motora, habla atropellada y riesgos de pérdida de orientación que se traducen en una alta incidencia de accidentes de tránsito.

Los farmacodependientes - con frecuencia - recurren a los depresores en forma de automedicación para calmar nervios irritados o para controlar los últimos "destellos" resultantes del uso de alucinógenos.

Los depresivos varían en relación a su potencia en caso de sobredosis. Un envenenamiento moderado se asemeja a un estado de intoxicación alcohólica, pero la sintomatología en casos severos incluye el estado de coma, piel fría y húmeda, pulso rápido y débil y repiración lenta a agitada, pero superficial. en caso de no contrarrestar médicamente la respiración reducida y la baja presión sanguínea, sobreviene la muerte.

Las dosis terapéuticas pequeñas tienden a calmar los nervios y, las dosis mayores, producen el sueño entre 20 a 60 minutos después de su ingestión. Igual que con el alcohol, algunas personas pueden tener sensación de excitación antes de que el sedante haga efecto. Si la dosis aumenta, los efectos del barbitúrico pueden progresar en etapas sucesivas de sedación, sueño, coma y la muerte por paro respiratorio y complicaciones cardiovasculares.

Los médicos recetan barbitúricos de acción corta como sedantes y somníferos. Los veterinarios usan el Pentobarbital como anestésico y/o eutanásico.

En resumen, debe hacerse énfasis enque todos los barbitúricos desarrollan una gran tolerancia y la adicción a ellos está muy extendida.

cese
campaña educativa sobre estupefacientes

ENTRE TECLA Y TECLA...

Seguridad social

Las naciones han avanzado en la medida que supieron aprovechar los recursos humanos y los recursos naturales con los que cuentan. Es decir, buscaron armonizar estos recursos; los resultados están a la vista.

No ocurre lo mismo en los pueblos que pusieron frente a frente sus recursos. En algunos casos se trató de dar preferencia a los recursos materiales y se postergó los recursos humanos. Y los resultados también están a la vista.

Naturalmente son muchas las teorías y las medidas prácticas las que tienen que aplicarse para encontrar la armonía que necesita el desarrollo integral. Este es un desafío para quienes asumen el papel de líderes y para quienes tratan de ponerse en forma real al servicio de sus comunidades.

En nuestro país, lamentablemente, se presentan contradicciones que aumentan los problemas que tenemos desde el mismo momento que nacimos como nación independiente: nos liberamos sólo de las formas, porque, en la práctica, continuamos atados a numerosas limitaciones, entre ellas, la seguridad social.

Si desde el principio se hubiesen sentado bases de una organización coherente para garantizar nuestros recursos humanos, a éstas alturas no tendríamos los problemas que observamos diariamente. Si las dificultades se hubiesen corregido oportunamente, nuestros sistemas habrían prestado un mejor servicio a todos. Pero, la realidad es esa que coloca frente a frente a unos y otros. No importa los gobiernos que transitoriamente estén en el palacio de gobierno. Ya es una costumbre ver que las diversas corrientes que tenemos en el país han hecho de la oposición una conducta poco constructiva. Las sugerencias y soluciones que plantean son válidas sólo si parten de ellos. Si lo hacen otros, se lanzarán a una lucha sin cuartel. Y, como lo enseña nuestra historia, en algunas circunstancias, hasta poner en riesgo el estado de derecho, la democracia, los derechos fundamentales de todo el pueblo boliviano.

Eso es lo que estamos observando ahora como consecuencia de las modificaciones que se han anunciado para la seguridad social. No importa que se ponga en juego aun la salud. Los unos quieren imponer lo que consideran la única solución y los otros se oponen sin aportar iniciativas que podrían mejorar este sistema.

De la misma manera que despiertan dudas los enunciados en sentido de que la seguridad social mejorará disminuyendo los aportes de algunos sectores, despiertan dudas métodos sindicales que están más próximos a los intereses políticos que a las aspiraciones de los trabajadores.

El primer requisito de la seguridad social debería ser el aporte de todos los ciudadanos para que el sistema mejore y el segundo debería ser la voluntad de un diálogo permanente para que todos podamos poner un grano de arena a mejorar la situación general del país.

BIBLIA Y JUVENTUD

M. JENARO MERCADO

LAS PARABOLAS DEL NUEVO TESTAMENTO

Nuevo Testamento. Así nos lo han pedido numerosos amigos que nos escriben estimulándonos a seguir adelante con la columna BIBLIA Y JUVENTUD.

Las parábolas deben entenderse como **comparación.** Son quizá el elemento **más característico** de la enseñanza de Jesús, tal como se halla registrada en los Evangelios. Ellas poseen un gran valor pedagógico, son como los audiovisuales que empleaba Jesús. No debemos olvidar que **Jesús hablaba sobre todo para su pueblo sometido al poder romano.** Ahora bien, en una cultura oriental la **narrativa** poseía un valor muy grande. No sólo por la fantasía luminosa de aquella gente sino también por **su mentalidad muy concreta.** No debemos olvidar que el pueblo se acuerda fácilmente de los relatos, lo cual significa que ese pueblo -su pueblo- se sintió interpretado por las narraciones de Jesús. Entonces, las parábolas son toda una autocomprehensión de Jesús y también una autocomprehensión del pueblo que se aproxima a ellas.

Las parábolas parten siempre de una situación personal y social concreta. Por esto en ellas hallamos una descripción de la vida de entonces. Por ejemplo, se nos habla de los pescadores con sus redes, la mujer con la masa para el pan, problemas de convivencia humana, problemas laborales y problemas políticos. Las afirmaciónes claves sobre Dios y el Reino son hechas por la historia de bodas, banquetes, agricultura y la pesca. Es decir, que el material de donde se extraen las parábolas está indicando una gran libertad y valentía de Jesús frente a los graves problemas de su época. En cada una de ellas, Jesús parte de la realidad, de la situación profunda del pueblo, su pueblo. En realidad en cada una de las parábolas hay un análisis profundo del momento histórico que vivía cada persona y el pueblo en conjunto.

En el uso de las parábolas Jesús se sentía profundamente en la línea de la literatura sapiencial y profética del Antiguo Testamento, por ejemplo leer: Jeremías 13, 12-27; Jeremías 18, 1-6. La finalidad de las parábolas en la literatura sapiencial es la misma que en los profetas y Jesús: **hacer que el mensaje del relato se quede grabado para siempre en la memoria del pueblo y que dicho mensaje le lleve a la acción según el plan nuevo de Dios.**

Las parábolas son relatos QUE SE CENTRAN EN UN SOLO MENSAJE. Es necesario insistir una y otra vez en esto para evitar que las parábolas sean vistas dentro de un espectro de ideas abstractas y nociones dispersas. Es la tentación en la que caen tantos predicadores ambulantes de nuestros días. Las parábolas no son temas para condenar a la gente o llamar a la conversión únicamente en la dimensión ética. Jesús empleó las parábolas para mover a las personas y las estructuras hacia una nueva vida de libertad, de fraternidad, de amor y de justicia.

Existen estudios acerca de la división de las parábolas. Nosotros optamos por la reciente y defendida por especialistas que conocen y "viven" las enseñanzas del mensaje de Jesús. He aquí la división, la que servirá al estudio de las parábolas en los próximos números de este suplemento:

1. **PARABOLAS DE DOS PERDIDOS:** -la moneda perdida, (Lucas 15, 3-7) -la moneda perdida, (Lucas 15, 8-10) -el padre misericordioso, (Lucas 15, 11-32) -el hijo que va a la viña y el hijo que desobedece, (Mateo 21, 28-30) -el fariseo y el publicano (lucas 18, 9-14) -el dueño de la viña es libre, (Mateo 20, 1-15) -el amigo importuno, (Lucas 11, 5-10) -el juez inicuo.
2. **PARABOLAS DE JESUS COMENTADAS POR LA COMUNIDAD PRIMITIVA:** -el sembrador (Marcos 4, 1-20) -la cizaña, (Mateo 13, 24-43) -la semilla que crece sola, (Marcos 4, 26-29).
3. **PARABOLAS FRUTO DE LA MEDITACION DE LA COMUNIDAD PRIMITIVA:**-los viñadores, (Mateo 21, 33-41) -el banquete de bodas (Mateo 22, 1-14) - los talentos (Mateo 25, 14-30) -las diez vírgenes (Mateo 25, 1-13).

En esta división no figuran las comparaciones del evangelio de San Juan, tampoco otros relatos, como el juicio final. Por tener características propias las dejamos para después. No debemos dejarnos llevar por la impaciencia.

Antes de concluir, pidamos a Jesús la presencia del Espíritu para que nos ayude a comprender y llevar a la práctica los mensajes de las parábolas.

¡Hasta la próxima!
MARCOS JENARO

Estimado estudiante:
Te presentamos el cuestionario Nº 15 de la O.M.B. para 1º, 2º, 3º y 4º Medio y el Nº 5 en el área de Física para 3º y 4º Medio, rama en la cual puedes ir preparándote juntamente con preguntas de **Olimpiadas Internacionales.** Las respuestas puedes enviarlas a la **Facultad de Ingeniería, Plaza del Obelisco,** o a la **Casilla Nº 501, (La Paz).**

CUESTIONARIO Nº 15
AREA MATEMATICAS

1.- Curso.- PRIMERO MEDIO, (edad máxima 15 años)
Tema.- FUNCIONES
Cuáles de los siguientes conjuntos describen una función y cuáles una relación?
i) {(1,2), (2,3), (3,4)} ; ii) {(1,2), (1,3), (2,4)};
iii) {(x,y) | y=2x+4}
Alternativas.-
a) sí, sí, no b) sí, no, sí c) no, sí, sí
d)N.A.

2.- Curso.- SEGUNDO MEDIO, (edad máxima 16 años)
Tema.- FUNCION LINEAL
Graficar las funciones lineales:
$f(x) = -(x/5) + (1/10)$; $g(x) = \frac{2x+3}{3}$
¿Cuánto valen sus pendientes?
Alternativas:
a) $m_1 = -1/5$; $m_2 = 2$ b) $m_1 = -1$; $m_2 = 2/3$
c) $m_1 = -1/5$; $m_2 = 2/3$ d) N.A.

3.-Curso.- TERCERO MEDIO,(edad máxima 17 años)
Tema.- ESTRUCTURAS ALGEBRAICAS
Anotar 3 ejemplos de grupos, especificando claramente el conjunto y la ley interna.

4.- Curso.- CUARTO MEDIO,(edad máxima 18 años)
Tema.- DESIGUALDADES E INECUACIONES
Resolver la siguiente inecuación:
$$\frac{x+5}{1+x} \leq 1$$
Alternativas.-
a)]-∞, -1[b) [-2, -1[
c)]-∞, -1] d) N.A.

CUESTIONARIO Nº 5
AREA FISICA

2da. OLIMPIADA MATEMATICA BOLIVIANA

1.- Curso.- TERCERO MEDIO, (edad máxima 17 años)
Tema.- MEDIDAS
Suponiendo que la duración del día aumenta uniformemente 0,001 seg. cada siglo. Calcule el efecto acumulativo en la medida del tiempo en el lapso de 20 siglos.
Alternativas.-
a) 2,5 Hs. b) 2,3 Hs.
c) 2.0 Hs. d) N.A.

2.-Curso. CUARTO MEDIO,(edad máxima 18 años)
Tema.- INTERACCION ELECTRICA
Dos cargas de $+10^{-9}$ C, cada una están separadas 8 cm. en el aire. Encontrar la magnitud de la fuerza resultante ejercida por estas cargas sobre una tercera de $+5\ 10^{-11}$ C que dista 5 cm. de cada una de las dos primeras.
Alternativas.-
a) $1{,}08 \times 10^{-7}$ N b) $2{,}16 \times 10^{-7}$ N
c) $1{,}68 \times 10^{-7}$ N d) N.A.

PREGUNTAS DE OLIMPIADAS INTERNACIONALES

1.- Probar que todo triángulo con dos bisectrices iguales es isósceles (Concurso de Brasil).
2.- Un círculo es dividido en dos partes de igual área por un arco de circunferencia de radio 2r cos θ, el centro de dicho arco está en la circunferencia, (de radio r), del círculo en mensión.
Calcule sen 2θ + 2 θ cos 2 θ
(Examen de ingreso a U. de Perú)

Ing. Roberto Carranza E. Director O.M.B. — Ing. Gustavo Michel G. SubDirector O.M.B.
Ing. Ciro Levy Coordinador Física — Prof. José N. Choque F. Coordinador O.M.B.

Opina la juventud:

La drogadicción y el narcotráfico: el fenómeno de dos cabezas

Por
FERNANDO VALDIVIA

El narcotráfico y la drogadicción, fenómeno de dos cabezas que inadvertidamente ingresó en la conciencia ciudadana para constituirse en punto central de las preocupaciones del presente. Su incidencia se muestra agresiva entre la juventud y juega veleidosamente entre quienes fungen de prósperos industriales, hombres de bien o magnánimos ciudadanos.

El fenómeno, por su preponderancia en la vida ciudadana, ha cobrado vigencia no solamente en las sociedades del mundo industrializado, sino que es motivo para una constante lucha interna, en los países del tercer mundo, definidos por los primeros,como "los culpables de esta tragedia humana".

La confrontación internacional ha sido evidenciada cuando 137 países y representantes de organismos internacionales se enfrentaron en Viena (Austria), en intenso diálogo para puntualizar quién, en definitiva, tiene la culpa Los que producen o los que consumen.

Pese a la controversia, " productores y consumidores" acuerdaron no ingresar en mayores especulaciones sobre el tema y declarar que el crimen del tráfico de drogas es un problema internacional que debe unir a la humanidad en una lucha frontal por su supervivencia. "No existen estados organizados que promuevan la producción y comercialización de alusinógenos o anfetaminas".

Estos criterios básicos sobre los cuales trabajan los gobiernos para encarar en sus propios territorios el problema, motivó en la juventud serie de interrogantes que no encuentran en el momento, respuestas lógicas. ¿En Bolivia existe efectivamente una política que contrarreste el fenómeno de dos cabezas: El narcotráfico y la drogadicción?.¿Existe un criterio definido sobre lo que debe hacerse so-la niñez?

En el plano informal y, también formal, se sostiene: "El narcotráfico en Bolivia consumió a un gobierno, determinó la renuncia de un prominente político del partido gobernante,además de cientos de víctimas de la drogadicción y del tráfico ilícito; nadie se salva cuando se ingresa en el círculo del vicio".

PRESENCIA JUVENIL conversó con un grupo de jóvenes sobre el tema y obtuvo las siguientes conclusiones: El gobierno no ha tomado muy en serio el problema que crece, sobre todo, en cuanto a la drogadicción que está afectando, principalmente, a menores a doce años. Las medidas gubernamentales deben ser aplicadas con mayor energía contra los narcotraficantes, especialmente contra los "peces gordos". Se precisa crear una pedagogía nueva que inculque nuevos valores entre la juventud y defienda a la niñez boliviana.

Las respuestas obtenidas son las siguientes:

OLIVIA LIMA

TANIA SANCHEZ

SERGIO PATON

FERNANDO OCAMPO

ROBERTO LAVAYEN

RUTH HEREDIA

LUCERO SANCHEZ

OLIVIA LIMA - estudiante universitaria - "Esta claro que la juventud en el presente se dedica en mayor grado al consumo de drogas que, al final, le representa un serio daño a la salud y a su comportamiento.

Sería de gran beneficio para el país, que esa juventud dedicada al vicio, se de cuenta a tiempo del mal que se está provocando a sí misma. Estimo que en vez de adoptar una actitud tan negativa para los valores sociales, dediquen su tiempo al deporte y las prácticas constructivas y benignas, que les permita fortalecer el espíritu y la salud de su cuerpo. Reitero que la juventud debe evitar, en lo posible, el consumo de drogas y cambiar sus actividades en beneficio de su propio bienestar.

Por la información pública que se difunde, se que es la juventud acomodada, los hijos de padres ricos que caen en aquel vicio.De ser así, pienso que el problema radica en el descuido de los padres, que dedican su tiempo más a otras preocupaciones, que al cuidado de sus niños.

Con referencia a la política gubernamental respecto a las drogas, considero que no se está haciendo lo que debe merecer mayor atención, es decir, atacar el narcotráfico de raíz; detener a los "peces gordos" y no buscar a quienes poco o nada tienen que hacer con esas actividades".

TANIA SANCHEZ - estudiante de comunicación social - " Considero que la drogadicción es muy perjudicial para la juventud y su consumo no contribuye en nada; por el contrario perjudica seriamente a la salud y a la moral de las personas. Debe provocar mucha tristeza entre las personas de todos los niveles sociales, el hecho de que niños menores a doce años sean atrapados por el mal, que se dediquen al consumo de la drogas. La adicción es un problema muy difícil que se presenta en Bolivia.

Con referencia al tráfico ilícito de drogas, considero que las personas partícipes del negocio no piensan en el daño moral y material que provocan en los demás, en el excesivo daño que originan en la sociedad. Sus actividades están dirigidas, única y exclusivamente, al enriquecimiento ilícito.

Las medidas que adopta el gobierno no son claras. No estan dirigidas a la defensa de la sociedad y no creo que tengan mérito, porque no preservan los valores morales de la comunidad. Estas deberían ser mucho más drásticas contra quienes trafican con drogas".

SERGIO PATON - Estudiante de la Universidad Católica Boliviana-"El problema no es esclusivo de Bolivia, pese a que en Bolivia se ha intensificado el narcotráfico. El consumo es un fenómeno reciente que el gobierno está en la obligación de frenar.

Con referencia a la política gubernamental, se ve que las medidas estan dirigidas a la publicidad, sin resultados; aun cuando todos quisiera ver repercusiones efectivas, especialmente, contra de quienes están, directamente, vinculados en el narcotráfico.

Considero que el mal existe desde hace algún tiempo y asume un grado peligroso,por lo que el gobierno debe adoptar severas medidas de erradicación, pese a las dificultades que enfrenta la nación.

Esperemos que con buena fe, los bolivianos podamos salir adelante.

FERNANDO OCAMPO - universitario - "El mal está ahí. Desde el punto de vista de las soluciones considero que estas deben ser lo más drásticas posibles, contra quienes se dedican al tráfico ilícito de drogas; también profundas y no superficiales, desde el punto de vista político".

El gobierno debe plantearse el problema y encararlo, en profundidad, luego del análisis de las implicaciones sociales, medicas y otros, para encontrar verdaderas soluciones. Es necesario que el gobierno piense que al narcotráfico debe tomarlo, como al toro, por las astas.

El problema de la drogadicción, en menores de edad, tiene que ser encarado desde el punto de vista de una nueva visión. Es necesario crear una nueva pedagogía que inculque a la juventud a encontrar los verdaderos valores humanos".

ROBERTO LAVAYEN -estudiante de colegio- "La drogadicción no solamente que es un fenómeno que impide el desarrollo de todos los jóvenes a nivel nacional, sino que perjudica a la nación en su conjunto. Sobre el tema, lo único que se espera es que el gobierno adopte una política específica y real respecto a los narcotraficantes y las acciones de producción y comercialización. En el momento no se ve o no se conoce que se hace en torno al problema.

Sobre la drogadicción, se requiere todavía mayores esfuerzos médicos y sicológicos,porque es la juventud y la niñez quienes están sufriendo las consecuencias de ese crimen humano. En ambos casos, las políticas,tienen que estar bien definidas".

RUTH HEREDIA - estudiante de colegio- "Conlleva mucha gravedad entre la juventud y se tiene que ver con mayor dedicación y profundidad. Tal vez encarar el problema con métodos de orientación hacia prácticas sanas que salven a la sociedad del mal. El deporte en el momento oportuno, puede ser una solución.

Pienso que las personas mayores deben influenciar en los menores con buenos consejos y contra la drogadicción".

LUCERO SANCHEZ -estudiante de colegio- La drogadicción es un fenómeno muy perjudicial, especialmente para los niños. Existen algunos sectores de jóvenes que por curiosidad consumen droga, provocando serios problemas de orden social hasta convertirse, inclusive, en delincuentes. Como se ve, la drogadicción, no solamente afecta a quienes consumen,sino a todo el país.

Respecto a la política del gobierno, es necesario que se encare con mayor preocupación y seriedad, tanto contra el tráfico, comercialización y producción, como en la rehabilitación de drogadictos. Reitero que es necesaria una política de protección a la niñez. Este aspecto se ha olvidado".

respecto a las protestas de los trabajadores. Por un lado el gobierno, afirmó que el paro de 24 horas fue una medida arbitraria, ilegal y que culminó en un rotundo fracaso. Por el otro la Central Obrera Boliviana, asegurando la validez de la protesta y el éxito de ésta traducido en la semiparalización del país.

Un observador imparcial tiene, necesariamente, que preguntarse quien tiene la razón, y, por encima de la respuesta que pueda encontrar, tiene también que preguntarse - sin que interese si fue total o parcial - a quién o para qué sirvió la protesta. La repuesta a esa interrogante es ya más complicada porque antes, durante y después del paro, mucha gente no entendía ni entiende cuál es, en el fondo, la discrepancia que separa al gobierno de los trabajadores respecto a una acción en la que todos, aparentemente, estamos de acuerdo: la necesidad de reestructurar de una manera racional y eficiente, el sistema de la seguridad social del país.

Un primer análisis, muy superficial, por supuesto, permite dar una primera gran respuesta: en la práctica, el paro resultó totalmente inútil, pues fue decretado por la COB y parcialmente cumplido por los trabajadores 75 días después de promulgada la ley que reestructura el Sistema de la Seguridad Social y cinco días después de que fuera dictado el decreto que reglamenta esa ley. En tales circunstancias, pues, la protesta laboral llegó demasiado tarde. Promulgada la ley y aprobado el decreto que la reglamenta, sólo resta cumplir la disposición, nos guste o no. Ese es un principio elemental al que debemos sujetarnos, dentro de un estado de derecho.

Tras esa primera gran respuesta, intentemos ahora una respuesta para el problema central, partiendo de una premisa que es totalmente válida: todos en el país, gobierno, empresarios y fundamentalmente trabajadores, estábamos convencidos de la necesidad de reestructurar el Sistema de Seguridad Social implantado en nuestro país, como uno de los más avanzados, en diciembre de 1956. Recordemos que, entonces, en lugar de ir paulatinamente perfeccionándolo, fuimos dejando que se deteriore - como dejamos que se deterioren muchas cosas difícilmente logradas en el país - al influjo de los malos manejos, la deficiente administración, la escasa comprensión de su significado, hasta llegar a una situación en la que - casi nadie - estaba satisfecho con el sistema.

El gobierno dio, entonces, el paso que debía dar cualquier gobierno. Lo malo de la cuestión es que lo dio sin recurrir a la necesaria consulta - también como en muchas otras cuestiones que interesan a todos - entre quienes son los directos interesados en ese servicio, es decir, los trabajadores.

EL PROBLEMA DE LA SEGURIDAD SOCIAL

Por: JUAN LEON CORNEJO

Según la crítica laboral, la decisión oficial busca "liquidar la seguridad social" en el país favoreciendo a la iniciativa privada por doble partida: disminuyendo los aportes patronales y permitiendo la paulatina transferencia de esos servicios al sector privado.

Según el gobierno, se trata de adecuar el sistema a la actual situación económica y social del país, de racionalizarlo nivelando los aportes para eliminar privilegios, de asegurar una eficiente administración independizando los seguros a corto y a largo plazo para evitar la malversación de los recursos y la corrupción.

Bien analizada la cuestión, podríamos decir que, de alguna manera, ambos argumentos tienen bases aparentemente sólidas.

... un proyecto oficial, que después se convirtió en ley, para reestructurar el sistema, y nos encontramos, también, con las protestas de los trabajadores contra esa ley, aún a despecho del interés de unos y otros para mejorar la seguridad social en el país.

Por ese camino se llegó, necesariamente, a la generalización. El gobierno pretendiendo convencernos de que la ley es buena y, los trabajadores impugnándola como muy mala. Uno y otros dejando de lado el análisis que podría demostrarnos que tiene - como todas las cosas -aspectos buenos y de los otros y que un diálogo franco y honesto podría mejorarla en función de las aspiraciones comunes.

Es evidente que hay una disminución en los aportes, pero no solo patronales, sino también laborales. Hasta antes de la promulgación de la ley, los aportes patronales a la Caja Nacional de Seguridad Social eran del 20 por ciento del total ganado por los trabajadores . Los aportes laborales eran del 3,5 por ciento para la caja y del 5,5 para los fondos complementarios o de jubilación. Con el nuevo sistema, los aportes patronales a las cajas de salud, (responsables ahora de los seguros de enfermedad, maternidad y riesgos profesionales), serán del 10 por ciento pero habrá también, ahora, un aporte patronal del 5 por ciento para los fondos de pensiones que sustituirán a los fondos complementarios.

Con ese sistema, resulta pues evidente que los fondos destinados a los seguros de corto plazo se verán considerablemente disminuidos. De hecho, por ejemplo, los ingresos de la CNSS bajarán del 23,5 por ciento al diez por ciento, pero resulta también evidente que se incrementarán los recursos destinados a las pensiones de vejez, invalidez, riesgos profesionales permanentes o muerte de 5,5 a 10,5 por ciento.

Por supuesto, el ideal hubiese sido aumentar los recursos y consecuentemente las prestaciones de los fondos de pensiones, sin sacrificar los recursos y, consecuentemente las prestaciones de las cajas de salud. El principio de asegurar una vejez digna para los trabajadores es muy justo, pero lo es tarrtbién, y en la misma medida, el principio de asegurar la salud del trabajador y su familia.

Ahora bien, si se toma en consideración que los recursos financieros de las cajas de salud dependerán ahora fundamentalmente de los aportes patronales y que en nuestro país el principal empleador es el estado y el estado tiene aquí fama de ser muy mal pagador. La duda de los trabajadores respecto al futuro de los servicios de enfermedad, maternidad y riesgos profesionales a corto plazo es muy razonable. Con escasos recursos financieros, ¿serán eficientes esos servicios? Habrá que esperar que sí, para ello será necesaria una administración altamente racional y a toda prueba, que es lo que dice el gobierno que pretende implantar.

Ese es un primer aspecto del problema y una primera causa de la controversia sobre el sistema de seguridad social. Hay muchos más que tendrían que analizarse y con mucha mayor profundidad, en un esfuerzo para clarificar la cuestión. Sería, tal vez, un tema interesante de debate en nivel político, si tomamos en cuenta que el problema social debe ser fundamental para cualquier partido. Pero es ya otra cuestión distinta a la que motivó esta nota que busca dejar, simplemente, la semilla o la inquietud respeto al problema que reavivó esta semana las discrepancias entre el gobierno y los trabajadores.

RETAZOS

Por: LUCIA CASAL

POLITICA DE LENTEJUELAS

Desde que aquel sábado protesté contra los partidos de izquierda he perdido la tranquilidad. Llamadas de los cumpas por aquí y por acá y reprimendas, que ¿cómo he dicho esas cosas?... ¿he perdido un tornillo, o qué? Y yo" pero si no he dicho nada malo, he dicho lo que pensaba, lo que habíamos reflexionado con algunos amigos.

Sólo el negro y doña Carmen defendiéndome: Cálmate flaca, no les hagas caso, si no has dicho más que la verdad. Hasta mi amiga, la Silvia, diciéndome que los trapos de uno no se los saca al sol para que todo el mundo los ande criticando porque están sucios.

Eso de trapos sucios tampoco va conmigo, prefiero lavarlos y tirarlos si son tan sucios y ya no sirven para nada.

Yo sólo dije que algunos partidos de izquierda se hacían los revolucionarios, decían representar a los campesinos ya los obreros y se ponían el chullu y el guardatojo para parecerse a ellos, pero después le andaban sonriendo a los lujos con sus dietotas de paralmentarios y se andaban tomando sus wiskis.

La Silvia diciéndome que le estoy haciendo favor a la "reacción" y que quizá me estoy "aburguesando", y eso no es cierto.

¿Para qué íbamos a criticar y a gastar papel y tinta en esos partidos de carcamanes que sufren amnesia y borran con el codo lo que hacen con la mano?, o de esos que normas representan el interés de sus mamasés, papás, hijos, tíos, sobrinos, nietos y demás familiares?

Si uno critica, habla, reniega contra algo es que le interesa, porque sino lo ignora rotundamente y se acabó.

¿Cómo no nos va a interesar lo que ha pasado en Bolivia con estos partidos de izquierda? Han tenido su oportunidad y han fracasado. Es cierto que a muchos les han seruchado el piso y no les han dejado gobernar, como al conejito que le andaban haciendo huelgas y paros con motivo y sin el, y a veces porque, nada más, don Juan Lechín le tenía pica. De eso pueden disculparse, peor no hay disculpas para el gran olvido de los pobres, cuando estaban en el gobierno, el gran olvido del país marginal, de los campesinos y de los obreros, quienes siguen más pobres con cada gobierno que entra. Para eso no hay disculpa, más aún si todavía tienen la cara de creerse los elegidos, los únicos que habrán de salvar al país.

No importa, entonces, si la Silvia me anda riñendo y que mi amigo el Henry me mande al diablo por decirle que su partido no iba a representar jamás a los campesinos.

Lo malo de la izquierda siempre ha sido ocultar las cosas. Falsear la verdad. Convertir en héroes, en mitos a hombres que son cualquier otro, con sus grandezas y sus miserias. En hacernos creer que el error de uno de estos hombres es una premonición que se cumplirá en los próximos años y esas cosas parecidas.

¿No es hora de que nos digamos la verdad: ¿No es hora de que, después de tantos fracasos, pongamos al descubierto que algunos "compañeros" no son más que unos impostores en la palestra y frente a los micrófonos, porque en la vida diaria son otra cosa?

Conozco a algunos abogados, unos de renombrada fama, otros ocultos en instituciones, que dicen defender los derechos humanos y son capaces de la más insospechada villanía. ¿No es hora de que pongamos todo al descubierto, en lugar de ocultar las cosas a título de izquierda, de la revolución?

No podremos construir si antes no despejamos el camino y distinguimos, de una vez, a nuestros prójimos de aquellos que siempre estarán confundiéndonos con su impostura. ¡Que vivan todas las mujeres y hombres que hablan, aman y viven de acuerdo al ideal de hacer una sociedad algo más justa y humana y no se dejan deslumbrar por el brillo de la política de lentejuelas!, aunque esto me vaya a costar, nuevamente, la reta de algunos amigos.

Practiquemos Aerobismo.....trotando.

DE PUNTA O DE TALON

La forma de correr sí es importante, y más aún, la forma en que se procesan los movimientos de nuestras extremidades inferiores, sobre las cuales se sustentan todo el peso de nuestro cuerpo, que inclusive, -cuando corremos- por fenómenos físicos, se eleva.

Es por esto importante, considerar **la forma de apoyar nuestros pies en el suelo.** Nuestros pies tienen 2 extremos: el **Talón** y la **Punta,** y el que uno, al correr, apoye primero el **Talón** o la **Punta** e inclusive la **Planta,** significa una forma diferente de tolerar el peso del cuerpo y, por ende, una forma diferente de correr.

Cuando se corre apoyando primero el Talón:
- La amortigüación es menor y la tensión a la que se someten nuestras articulaciones es mayor.
- Los movimientos son más lentos.
- El paso es más corto.

Cuando se corre apoyando primero la punta del pie:
- La amortigüación es mayor y la tensión a la que se someten nuestras articulaciones es menor.
- Los movimientos son más lentos.
- El paso es más corto
- y el cansancio muscular es grande.

Cuando se corre apoyando la planta:
- La amortigüación es mediana y la tensión es regular.
- Los movimientos son moderados - rápidos.
- El paso es mediano - largo.
- Y el cansancio muscular reducido - medio.

¿Cómo trotar?...

Mejor, apoyando primero la planta-punta. Si quiero acelerar más la punta y si apoyo los talones primero, debo usar un tenis apropiado con una buena talonera.

CORRECAMINOS

'SI DESEAS QUE LOS EFECTOS DEL TROTE SEAN PROFUNDOS, PARA TU CORAZON, LLEVALO A QUE EL ALCANCE BATIMIENTOS DE 120 A 160 VECES POR MINUTO'.

VEGETALES VS. CARNE

Ser o no ser vegetariano, es un tema que nos tomaría años de discusión y, con certeza, no podríamos llegar a un acuerdo. Por lo tanto, es mejor tomar las cosas, bajo un punto de vista más personal.

En las carreras de fondo, por ejemplo, la alimentación está basada principalmente en los hidratos de carbono; éstos provienen principalmente de las frutas, las verduras y los cereales enteros. Pero, ni la religión ni el rendimiento nos prohiben que consumamos carne roja o blanca. Lo que afecta en el desempeño para un buen atleta - en todo caso es la cantidad en su dieta. Los corredores de fondo, al menos los nuestros, tienen preferencia por el pescado y el pollo. Sin embargo, ocasionalmente, se sirven un jugoso asado y un guiso de carne como sólo es posible prepararlos al estilo boliviano.

Como notarán, tanto los vegetales como las carnes tienen su lugar. Y es un problema más de cultura lo que crea polémica. Así que joven amigo, disfruta de la comida boliviana, pues es muy variada. Y si alguna vez decides cambiarte a vegetariano, hazlo sirviéndote una buena parrillada mientras lo meditas y te animas. Personalmente te digo que los vegetarianos, para mí, son unos fanáticos.

A propósito: hoy mi almuerzo, será hígado apanado con mucha ensalada.

FERNANDO ARZE VALENCIA

SIN SENSORES NO SE PUEDE CORRER

Nuestro organismo, con todos sus sistemas y funciones, supera cualquier aparato de Alta Tecnología, pues él es tan completo, sofisticado y - aunque parezca increíble - también sencillo. Por ejemplo, al trotar, regula las funciones de nuestros órganos, (su ritmo de trabajo, coordinación, etc.), regula los procesos de nuestros sistemas, (como el sistema nervioso en sus distintos niveles y funciones), y desde luego, nos ubica en nuestro medio (para que al no pisar mal, se acomode apropiadamente nuestro tronco según el terreno, etc.).

Cuando trotamos, lo hacemos o lo mostramos con el movimiento de nuestras extremidades, (piernas y brazos), los que, por sí solos, regulan su trabajo integrando los sistemas óseo, muscular y nervioso; ellos a través de las fibras intrafusales y los órganos tendinosos de Golgi perciben los ángulos de las flexiones, fuerzas aplicadas y estados de tensión de nuestros músculos. Todo lo anterior, transmitido a puntos medulares y corticales de nuestro sistema nervioso, hace que este coordine los movimientos y regule todo nuestro desplazamiento.

Si nos damos cuenta, el trotar no es sólo cosa de músculos, corazón y pulmones, sino también afecta, a funciones tan complicadas como las del sistema nervioso que es nuestro SENSOR-MOTOR.

Lic. MARIO PAZ

CLUB DE TROTADORES

RECORTA ESTE **CUPÓN** Y SIN COSTO ALGUNO PUEDES INSCRIBIRTE A NUESTRO **CLUB** Y DESCUBRIR TODA LA RIQUEZA DE ESTA ACTIVIDAD.

MARATHON
Av. Guerra del Pacífico (ex Chile) esq. EE.UU. nº 1400
Telf. 341083 — casilla 11398

MARATHON SRL Orientación y Divulgación Av. Guerra del Pacífico esq. EE.UU. Nº 1400 Telf. 341083 Casilla 11398

INTELIGENCIA Y ACCION

acción no es nada simple. Más bien, la historia de la cultura mundial puede ser interpretada fácilmente de acuerdo a ciertos modelos de esta relación.

Los monjes cristianos, los gurúes de la India, a menudo renuncian a actuar externamente para dedicarse a la acción intelectual por excelencia: la vida cotemplativa. En esto han seguido muy de cerca la antiquisima tradición: **"En el principio era la Palabra"** es decir la inteligencia. Y nosotros, todavía participamos del principio: la idea, el concepto, son la base de nuestra vida; son lo único que los animales no tienen.

Los países anglosajones han desarrollado, más bien, la otra línea: lo importante es la acción, la práctica, a menudo huérfana de la idea, lo que ha desembocado a veces en un pragmatismo y un positivismo muy poco inteligente.

Se afirma aquí que lo fundamental del hombre es hacer, producir: **"En el principio era la acción"**.

Estas dos líneas de desarrollo se han afirmado frecuentemente la una contra la otra, lo que no ha permitido ver la compleja relación existente entre la acción y el pensamiento.

Antes que nada es necesario comprender la riqueza de la acción.

1.DIMENSIONES DE LA ACCION.

La acción es una operación, una secuencia de actos, a través de la cual se modifica algo. El panadero realiza varias operaciones para obtener su producto y - de la harina, el gua, la sal, la levadura y el calor - fabrica el pan. El minero cava la tierra, rompe piedras y extrae el mineral. Se trata siempre de operaciones que modifican, cambian la realidad... ¿qué cambios se han producido?.

Ya los medievales habian elaborado una interpretación de la acción. Pero a lo largo de los siglos esta síntesis se perdió. Se tuvo que llegar hasta Marx para volver a disponer de una visión humanista de la acción.

Al actuar se producen siempre cuatro cambios fundamentales:

a.- Cambios en el objeto.- El panadero produce pan, el minero produce mineral, el mecánico produce un objeto metálico, etc. Bajo esta acción, la naturaleza y la sociedad cambian.

Esta acción tiene que ver con la tecnología y la producción de bienes materiales. De ella se exige que sea eficiente. Coincide, normalmente, con el trabajo.

b.- Cambios en el sujeto.- Cambios en la persona que actúa, que trabaja. El obrero, al actuar, se especializa cada vez más en su trabajo, se transforma a sí mismo y se hace más apto para realizar esa tarea.

Aquí radica el enorme valor educativo de la acción y del trabajo.

Cuando los alumnos actúan, hacen algo: se transforman a sí mismos. Y cuanto más compleja es la acción, más educativa será, si el alumno logra hacerlo.

c. Cambios en la estructura cognocitiva.-

Pensar es una **acción**, también si parece que no cambia nada. A través de esta acción se descubren valores, se construyen teorías, se elaboran proyectos y planes, en fin se amplía y se organiza la representación de la realidad que se encuentra en nuestra mente. Lo más interesante es que através de este trabajo intelectual se recuerda el pasado, se anticipa el futuro y se los puede cotejar con el presente. Esta capacidad del hombre es formidable: le permite escaparse de los condicionamientos de presente y construir su vida y su sociedad.

d.-Cambios en la vida social.-

A través del trabajo, uno necesariamente se relaciona con los demás y, poco a poco, construye una sociedad y vive en ella. Es la acción, el trabajo que da origen a la sociedad, en la medida en que para actuar, los hombres se necesitan los unos de los otros.

El panadero no puede hacer nada, si el campesino no produce el trigo y el transportista no le lleva, y es evidente que necesita del petrolero que produce gas, o el electricista que le trae la corriente eléctrica. Asi poco a poco se establece una red de acciones que relacionan entre si a las personas y dan origen a una sociedad.

Es fácil darse cuenta que el contenido humano de la acción es sumamente rico.

En realidad se ha subrayado la primera y la tercera dimensión, restando riqueza a la acción humana. De aquí las falsas divisiones entre trabajo intelectual y trabajo manual, utilizadas de acuerdo a la división de clases: a la clase obrera el trabajo manual, a la clase alta el trabajo intelectual. Otras veces se ha transformado la producción de bienes en explotación, impidiendo así el desarrollo de las demás dimensiones. El trabajo se ha vuelto un instrumento de alienación, de destrucción.

LA RIQUEZA HUMANA DE LA ACCION SE LA ALCANZA CUANDO LAS CUATRO DIMENSIONES SON TOMADAS EN CUENTA Y DESARROLLADAS

2. RELACIONES ENTRE INTELIGENCIA Y ACCION

Ahora se comprenderá por qué es importante reafirmar la intima relación entre inteligencia y acción: por qué ambos deben ir juntos, a pesar de que lastimosamente es muy fácil quebrar esta unidad y separarlas. La Psicología moderna ha subrayado mucho este principio.

Inteligencia y acción, teoría y práctica no son más que dos caras de la misma realidad.

La acción se fundamenta en la percepción, mientras la teoría no es más que la transformación simbólica de esta misma realidad,es decir, el actuar sobre sus símbolos que son las imágenes mentales, los conceptos, la fantasía, etc. Por la realidad es siempre la misma.

A pesar de este destino común, frecuentemente se busca dividir, separar la teoría de la práctica, para alcanzar diferentes finalidades. Ya he indicado la utilización clasista de esta división. Pero existen también ótras.

Es típico del pensamiento conservador producir y mantener esta división para demostrar "racionalmente" la imposibilidad del cambio.

Si uno plantea un problema concreto se lo rechaza en función de la practica en función de la teoria y si uno plantea un problema teórico se lo critica en función de la práctica. El resultado es que la realidad no cambia. La sociedad se perpetúa sin modificación alguna.

Por su parte, el pensamiento revolucionario busca la síntesis más conscientemente pero a menudo fracasa por que se pierde en las tinieblas de las teorías, de las utopías, y se vuelve un pensamiento irrealista, demasiado alejado de la realidad para poderla cambiar. Como siempre, la tarea de ser hombre no es nada fácil. Marx ha tenido que apelar de una manera casi mágica a la praxis, excelente síntesis de las 4 dimensiones antes indicadas, para expresar la fragilidad y al mismo tiempo la necesidad de ésta síntesis.

3.-¿SE PIENSA DE ACUERDO A LO QUE SE HACE? O SE HACE DE ACUERDO A LO QUE SE PIENSA?

En las reflexiones anteriores hemos afirmado la necesidad de no separar inteligencia y acción. Pero ¿hay alguna influencia de una sobre la otra?.

Se actúa de acuerdo a lo que se piensa - así debería ser - sobre todo en una acción racional, planificada. El pensamiento sirve exactamente para orientar la acción, para saber qué debe hacer uno, cómo conviene que lo haga, qué alcanzará o qué perderá con una acción. Sin duda, una acción sin pensamiento, sería ciega, indigna del hombre. A pesar de esta evidencia, frecuentemente, actuamos llevados por las emociones y no por la razón.

Pero el planteamiento inverso es remante.¿se piensa acaso de acuerdo a lo que se hace... de manera tal que a acciones diferentes, corresponderan ideas diferentes?. En cierto sentido sí. La inteligencia nos hace curiosos, críticos, investigadores, de lo que a ella se ofrece, pero nuestra acción limita al campo de la inteligencia. De aque nacen las ideologías, es decir ciertas maneras tipicas de pensar la realidad. La realidad es la misma para el patrón y para el trabajador, pero cada uno la representa, la piensa a su manera, quedando siempre intacta la posibilidad y la necesidad de superar las ideologías para llegar a la verdad por parcial que ella sea.

Veamos ahora las soluciones a los ejercicios de la semana anterior.

Número I.- Los triángulos: Se pueden contar por lo menos 35 triángulos

Número II.-

Número III.- ¿Cuántos años tiene Teodora?

Teodora tiene 24 años y la pequeña Andrea, 3.

Ahora resuelve los siguientes:

Número I.- El círculo: Recorta las figuras de la ilustración y júntalos de manera que obtengas un circulo.

Número II.- Los repollos de doña Paulina.

Doña Paulina, esta explica a su amiga Antonia que este año - su huerta de forma cuadrada, en la cual ha sembrado repollos - es más grande que la huerta del año pasado y por esto podrá sembrar 211 repollos más. ¿Cuántos repollos cultivará este año doña Paulina?

VIRTUDES DEL AJEDREZ

Es bueno que los jóvenes y niños sepan por qué deben saber jugar al AJEDREZ, por ello les diremos algunas de las VIRTUDES que posee el juego ciencia. Veamos:

AL NIÑO, le demuestra su inocencia y lo carga de esperanzas para su madurez.

AL ESTUDIANTE, le enseña a encontrar su propio subconsciente.

AL PROFESOR, le enseña a elevar su moral con respecto al alumno.

A LA MUJER, le enseña y muestra la belleza de su propia existencia.

AL RELIGIOSO, le demuestra que hay un Dios Todopoderoso.

AL MEDICO, le enseña la ética y la forma de defender, con ardor, la vida de su prójimo.

AL OBRERO, le muestra la grandeza de su trabajo, realizado en beneficio de la humanidad.

AL INGENIERO, le enseña a resolver con exactitud sus problemas.

AL QUIMICO, le da confianza en sus análisis.

AL MILITAR, le enseña el ataque prudente y la defensa misteriosa.

AL CONTADOR, le enseña a ordenar técnicamente sus libros.

AL COMERCIANTE, le enseña el "quid" de los negocios.

AL ABOGADO, le enseña a poner en práctica los argumentos que le darán solidez en las defensas.

AL ARTISTA, le enseña a servir los ideales de la amistad, la paz, la bondad y la belleza.

Los Trebejos del AJEDREZ durante el juego, adquieren valor y van cambiando su categoría de acuerdo a la posición que van ocupando en el Tablero y cuando termina la lucha, todas las piezas van a parar a una Caja donde todas son iguales.

OTRAS VIRTUDES:

a) Es un Deporte Mental.
b) Agiliza la mente con su gimnasia celular.
c) Enseña a meditar profundamente.
d) Enseña a dominar el Carácter.
f) Enseña a mantener su YO personal empleando la cima de la Cultura.
g) Enseña a preparar a la persona en forma espiritual.
h) Enseña a olvidar todas las pasiones humanas que corrompen al Alma.
i) Enseña a no engañar a nadie, ni siquiera mentalmente.
j) Enseña a ser cumplido con la Sociedad que lo rodea.
k) Por ser el juego de la vida, igualado con SANCHO en el Ingenioso Hidalgo, sobre los valores humanos que en la Sociedad, unos quieren ser más que otros, mientras que en el Cementerio todos somos iguales.

YO SIENTO MUCHA PENA POR AQUELLOS QUE NO CONOCEN EL AJEDREZ, ES LA MISMA PENA QUE SIENTO POR AQUELLOS QUE NO CONOCEN EL AMOR".

Dr. S. Tarrasch

Para resolver.

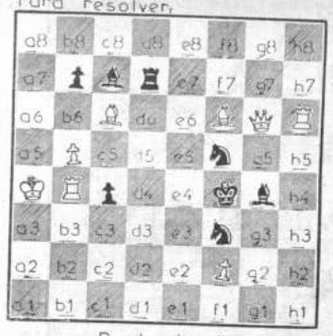

B + + 2

¿CUANTAS PUEDES CONTESTAR?

1. ¿Quién de los campeones juveniles, (boliviano) viajó a Buenos Aires en 1975 a competir en un torneo internacional?
2. ¿Qué jugadora paceña se dio el lujo de ganar en una partida vibrante al general Carlos Blanco Galindo por entonces presidente de la República?
3. ¿En qué ciudadades de Europa jugó Bolivia en las Olimpiadas Mundiales de Ajedrez?
4. Un niño ajedrecista de Oruro, viajó a México en 1979, ¿quién fue?
5. Si dos jugadores tienen peones doblados, pero uno los tiene en al columna "c" y enrocado largo y el otro en la columna "f" y está enrocado corto, ¿cuál de los dos está mejor y por qué si las columnas "b" y "g" están abiertas?
6. En la posición inicial después de las jugadas: 1. e4, e6 2. d4, d5 3.e5, ¿qué jugada debe hacer el jugador negro?
7. ¿Qué es el "HOLE"?
8. ¿Qué es el "PEON EXCENTRICO"?
9. ¿Cuál es la unidad del espacio ajedrecístico?
10. ¿Cuál la unidad del tiempo ajedrecístico?
11. Existe igualmente una unidad de la fuerza ajedrecística?
12. ¿Cuál ha sido la mejor actuación de un boliviano en un torneo internacional de la FIDE?

CALIFICACION

Cada pregunta tiene un valor de 2 puntos.

Si Ud. tiene:
24 puntos: Cultura ajedrecística excelente.
20 puntos: Es un experto.
16 puntos: Muy bueno.
12 puntos: Qué opinión tiene de sí mismo:

Envía tus respuestas a LEÑA AL REY "PRESENCIA JUVENIL", ¡Gracias!!!

Del Reglamento

Artículo 9. **EL JAQUE**

9.01. El rey en jaque cuando la casilla que ocupa se ve atacada por una o dos piezas contrarias.
En tal caso se dice que la pieza o las piezas dan "JAQUE AL REY".

9.02. El jaque debe ser contrarrestado -ineludiblemene- en la jugada siguiente. Si no se puede, se dice que es "JAQE MATE" o "MATE". (Ver Artículo 10.01.)

9.03. No es obligatorio anunciar el jaque.

Artículo 10. **PARTIDA TERMINADA**

10.01. La partida es ganada por el jugador que da mate al rey adversario.
Esto significa inmediatamente el fin de la partida.

10.02. La partida ganada por el jugador cuyo oponente declara que abandona.
Esto significa -inmediatamente- el fin de la partida.

10.03. La partida es tablas cuando el rey del jugador, al cual corresponde jugar, no está en jaque y el mencionado jugador no dispone de ninguna jugada legal. Se dice entonces que el rey está "AHOGADO".

10.04. La partida es tablas por acuerdo entre los dos jugadores.
Esto significa -inmediatamente- el fin de la partida.

10.05. La partida es tablas a petición del jugador el cual corresponde jugar cuando:

a) va a producirse, o
b) acaba de producirse, por tercera vez, la misma posición y las tres veces ha correspondido mover al mismo jugador.

Se considera que es la misma posición cuando piezas del mismo tipo y color ocupan las mismas casillas y las jugadas posibles, de todas las piezas, son las mismas, incluido el derecho a enrocar y a capturar un peón al paso.

10.06. Si un jugador ejecuta sin haber reclamado tablas, aduciendo alguna de las razones especificadas en el Artículo 10.05, pierde el derecho de hacerlo. No obstante, este derecho le es restituido si se produce -de nuevo- la misma posición y le corresponde jugar al mismo jugador.

10.07. La partida es tablas cuando se produce uno de los siguientes finales, en los que -evidentemente- queda excluida para uno y otro bando la posibilidad de ganar:
a) rey contra rey;
b) rey contra rey y alfil o caballo;
c) rey y alfil contra rey y alfil, siempre que los dos alfiles se muevan sobre diagonales del mismo color.

10.08. La partida es tablas cuando un jugador, en el momento en que le corresonde jugar, reclama tablas y demuestra que se han hecho, al menos, cincuenta jugadas consecutivas por cada parte sin que se hay producido ninguna captura de pieza y sin que se haya movido ningún peón.
El número de cincuenta jugadas se puede aumentar para determinadas posiciones siempre que ambos elementos -número de jugadas y posiciones- hayan sido fijados con toda claridad en las Leyes del Ajedrez (Artículo 10.09).

10.09. El número de cincuenta jugadas, mencionado en el Artículo 10.08, será ampliado a cien jugadas en las siguientes posiciones:
a) rey, y alfil rey y torre;
b) rey y dos caballos contra rey y peón, siempre que se den las siguientes condiciones:
I) el peón ha de estar perfectamente bloqueado por un caballo;
II) el peón no debe haber pasado de:
para las negras: a4, b6,c5, d4, e4, f5, g6 o h4;
para las blancas: a5, b3, c4, d5, e5, f4, g3o h5;
c) rey torre y peón contra rey, alfil y peón, si:
I) las blancas tienen un peón en a2, las negras tienen un peón en a3 y un alfil negro, o bien
II) las blancas tienen un peón en h2, las negras tienen un peón en h3 y un alfil blanco, o bien
III) se dan las condiciones de I o II con colores invertidos y, consecuentemente hay un peón negro en h7 o a7 y un peón blanco en h6 (con alfil negro) o a6 (con alfil blanco)

FIDE
GENS UNA SUMUS

LEÑA AL REY

Escribe: García Soruco
Profesor de Ajedrez

SOLUCIONES A LOS PROBLEMAS DE JUNIO

a 4-VI-87	1. D f5 !
a 11-VI-87	1. P e7 !!
a 18-VI-87	1. T h5 !!

"LA MENTIRA Y LA HIPOCRESIA NO SOBREVIVEN SOBRE EL TABLERO DE AJEDREZ
LA CREATIVIDAD DE LAS COMBINACIONES, DENUNCIA LAS PRESUNCIONES DE LA MENTIRA. LOS HECHOS QUE SIN PIEDAD CULMINAN CON EL JAQUE MATE CONTRADICEN AL HIPOCRITA"

Dr. Emanuel Lasker

¿QUE SON LAS INFECCIONES RESPIRATORIAS AGUDAS ?

Las Infecciones Respiratorias Agudas (IRA), son enfermedades que se producen por la presencia de virus y bacterias que infectan las vías por donde respiramos, como la nariz, garganta, oído, bronquios y pulmones.
Se presentan de un momento a otro y atacan más a los niños menores de 5 años de edad.
Las infecciones respiratorias agudas que más se presentan son: el refrío común, amigdalitis, bronquitis, neumonía y bronconeumonía.
Si estas infecciones respiratorias agudas, no se atienden en cuanto aparecen, pueden complicarse y provocar la muerte del niño enfermo.
La mayoría de los niños con infecciones respiratorias agudas, se contagian a través de las gotitas de saliva que botan al toser las personas enfermas.
Las Infecciones Respiratorias Agudas IRA, son enfermedades que atacan directamente al aparato respiratorio. Se presentan de un momento a otro en la nariz o fosas nasales, oído, faringe, tráquea, bronquios y en los pulmones.

Unicef al servicio de Bolivia

LA VACUNACIÓN DEL DOMINGO 12 DE JULIO

Como hemos informado en nuestras anteriores ediciones, el domingo 12 de julio, el Ministerio de Salud, realizará la vacunación de niños menores de TRES AÑOS, especialmente de niños menores de un año, contra la polio, difteria, tétanos y coqueluche, además de la desparasitación para niños comprendidos entre 2 y 9 años de la zona de los valles, el oriente del país.

Con el propósito de orientar a la población sobre la naturaleza y las características de las enfermedades inmunoprevenibles, hoy les ofrecemos una información básica sobre el tétanos.

Nueva publicación de UNICEF

La producción de alimentos y la desnutrición son dos problemas en los que UNICEF ha centrado su preocupación y sus esfuerzos, particularmente en lo que se refiere a la mujer y los niños campesinos, pues, este segmento social es el que sufre, con mayor rigor, las carencias y deficiencias alimentarias y nutricionales que inciden negativamente en su salud.

El libro "Diferenciación Pobreza y Campesinado", de los investigadores Robert Abeggien, Julio Mantilla y Rubén Belmonte, que el Fondo de las Naciones Unidas para la Infancia, UNICEF, se complace en presentar, es el resultado de un estudio que profundiza, con rigor científico, el tema de la desnutrición y la cobertura nutricional en el marco de la producción del campesino. Explica el desarrollo histórico y el problema del campesino percelario e identifica los factores que determina la diferenciación de campesinos ricos y pobres, por la mayor o menor vinculación de los centros de producción con los mercados.

Los autores consideran que el problema surge en las regiones de mediana y débil vinculación de mercado, situación que está acompañada por una presencia acentuada de campesinos pobres, que determina un fenómeno de depauperación, que se caracteriza, "estructuralmente, por un decrecimiento del producto social campesino, como efecto de una reducción permanente del fondo de subsistencia que conduce al proceso de desacumulación".

El trabajo de Abeggien, Mantilla y Belmonte, por su profundo contenido social, sin duda, llamará la atención de dirigentes, autoridades y las corrientes de opinión del país y de la comunidad internacional, sobre la necesidad de realizar esfuerzos concertados para mejorar las condiciones de producción de las comunidades campesinas y satisfacer sus necesidades básicas.

El UNICEF hace público su reconocimiento, a los investigadores mencionados, por su valioso aporte al esclarecimiento de los problemas campesinos y se siente muy complacido de poder entregar a la comunidad nacional este trabajo que, estoy seguro, motivará la reflexión y la búsqueda de nuevas formas de percibir y transformar nuestra realidad.

¿ QUÉ ES EL TÉTANOS ?

LA ENFERMEDAD

El tétanos es una de las seis enfermedades inmunoprevenibles cuya eliminación se propone el Programa Ampliado de Inmunización de la Organización Panamericana de la Salud/ Organización Mundial de la Salud. Esta enfermedad bacteriana puede ocurrir en cualquier edad.

El tétanos neonatal es causado por el corte del cordón umbilical en condiciones que no son estériles o por su cobertura con sustancias portadoras de gérmenes como ceniza, barro o estiércol de los animales, que son prácticas comunes en las zonas rurales de muchos países en desarrollo.

El tratamiento del tétanos neonatal es difícil y por lo general infructífero.

INCIDENCIA

Se estima que más de 800.000 niños recién nacidos mueren anualmente por tétanos neonatal.

Sin embargo, en 1983 solo se notificaron 10.000 casos de esa enfermedad en 74 países. El desglose por regiones de la OMS es el siguiente: en Africa, 500; en las Américas, 1,300 en el Mediterráneo Occidental, 6.550; en Europa, 10; en el Asia Sudoriental, 1.400 y en el pacífico Occidental, 40.

Muere casi 100% de los recién nacidos afectados por tétanos neonatal.

TRANSMISION

El tétanos no es una enfermedad contagiosa y ocurre por la infección de una herida con el bacilo tetánico. El período de incubación de la enfermedad varía entre 4 y 21 días.

SINTOMAS

El primer signo de tétanos en el recién nacido es la imposibilidad de mamar, que es causada, junto con la aparición de una "sonrisa", por espasmos musculares de los labios y la boca.

Luego se generalizan la rigidez y los espasmos musculares en todo el cuerpo y pueden ir acompañados de convulsiones.

INMUNIZACION

Se administra la vacuna antitetánica (TT) a las mujeres embarazadas. Los hijos de madres inmunes tienen inmunidad natural al tétanos hasta por unas 12 semanas después del nacimiento.

Las mujeres que nunca han sido inmunizadas deben recibir dos dosis de TT con intérvalos mínimos de cuatro semanas entre dosis.

La tasa de cobertura con la inmunización antitetánica de las mujeres embarazadas del mundo en desarrollo (excluida China) se estima en un 20%.

Cerca de 18% de las mujeres de edad fecunda de América Latina y del Caribe han sido vacunadas contra el tétanos.

El tétanos neonatal se puede prevenir con prácticas higiénicas durante el parto y después de este.

La vacuna antitetánica se administra a los niños generalmente junto con las vacunas contra la difteria y la pertussis en una combinación llamada DPT. Se necesitan tres dosis de la vacuna DPT administradas a las 6,10 y 14 semanas de edad, respectivamente.

Las vacunas DPT y TT deben almacenarse entre 0°C y +8°C y no pueden congelarse

Unicef al servicio de Bolivia

Carlos Pérez Guzmán, ministro de Salud

"Era necesaria la reforma, el sistema estaba yendo marcha atrás"

"La seguridad social estaba yendo marcha atrás, no podíamos seguir espectando el uso irracional de todo el sistema, además, el voto popular y parlamentario nos faculta para administrar el país, aplicando la ley, durante cuatro años", expresó el ministro de Previsión Social y Salud Pública, Carlos Pérez Guzmán, al justificar la nueva política de seguridad social.

Reconoce "que toda reforma profunda como la que se ha impuesto el gobierno origina dificultades temporales, sin embargo, la correcta aplicación del modelo determinará un resultado positivo para el país".

Aseguró que con las nuevas disposiciones se evita el uso irracional de recursos, la malversación de los recursos de invalidez, vejez y muerte hacia el seguro de enfermedad y maternidad; se eliminan los privilegios, se incluye el principio de solidaridad y se independiza el seguro de enfermedad y maternidad del seguro de invalidez, vejez y muerte.

Al ensancharse la masa cotizable los ingresos de la CNSS se triplican, porque ahora los aportes son reales y no teóricos. Las asignaciones familiares aumentan más del 150 %, se mantiene el subsidio de lactancia, recibirán durante un año leche enlatada.

Por otra parte, dijo que los jubilados percibirán sus rentas en una sola papeleta y enfatizó que "no se privatizará el sistema de seguridad social" y que el gobierno propugna avanzar de la tesis nacional a la tesis universal.

LA LEY

Lo que hace el Ministerio de Salud es aplicar la ley, la Ley Financial emanó del Congreso Nacional y al estar en un régimen constitucional no podemos dejar de aplicar la ley, entonces no se puede hablar de la ilegalidad del Art. 3º de la mencionada ley y del decreto reglamentario.

Tampoco tienen asidero las versiones que indican que se vulneró el Código de Seguridad Social. Por otra parte, se terminó de elaborar el proyecto de un nuevo código, el mismo que será puesto a consideración del Parlamento, a partir del 6 de agosto, fecha en que se iniciará un nuevo período legislativo.

Anunció que en los próximos días tendrá lugar un seminario sobre seguridad social, oportunidad en la que expertos en la materia darán a conocer su opinión sobre el alcance de las medidas, también se invitará a dirigentes de la COB.

Reiteró la necesidad de mantener el diálogo con la COB "después que las bases sean informadas en forma responsable, porque indudablemente los dirigentes realizan un manejo político de todas estas medidas".

La COB pide que dejemos de aplicar la Ley Financial, lo cual es imposible y su revisión significaría la revisión de la Ley de Reforma Tributaria y eso no podemos hacerlo. Más bien la Ley Financial "vino a salvar a las cajas y fondos complementarios", añadió.

El titular de Salud puntualizó: "Ningún trabajador puede dejar de aceptar que sus asignaciones familiares aumenten en un 150 % y si antes el estado no cumplía con sus aportes, el gobierno del presidente Paz Estenssoro lo hará".

CONCLUSIONES

El ministro Pérez Guzmán considera que la Ley Financial tiene por objeto "reestructurar el sistema boliviano de seguridad social, adecuandolo a la realidad social y económica que vive el país, en concordancia con los principios constitucionales".

El nuevo modelo uniforma las tasas de aportes estatales, patronales y laborales, "eliminando injustas diferencias en la calidad y cuantía de las prestaciones, consagrando así, el principio de igualdad de derechos y obligaciones de todos los ciudadanos del país".

Las nuevas tasas no constituyen una rebaja de aportes, sino una redistribución de ellas, ya que los estudios técnicos muestran que el ingreso global en recursos monetarios reales, es equivalente a los que tenía el sistema antes de la reforma. Los eventuales y sectoriales desajustes que se produzcan serán cubiertos y equilibrados con el aporte estatal del 1 % establecido para este fin.

La reforma, sostiene el ministro de Salud, "sistematiza una nueva estructura administrativa, independizando la gestión de las prestaciones de salud, con las de los seguros a largo plazo, evitando la sistemática malversación de las reservas de pensiones para conjurar los desfases financieros del régimen de salud".

En medio del problema de seguridad social están los intereses de más de un millón de asegurados

por Fernando del Carpio Z.

El tema de la seguridad social, en los últimos días, volvió a acaparar la atención pública - después que el gobierno promulgó la Ley Financial, el 15 de abril pasado, y la semana pasada dictó el respectivo decreto reglamentario Nº 21637.

El Ministerio de Previsión Social y Salud Pública conjuntamente con el Instituto Boliviano de Seguridad Social (IBSS) comenzaron a aplicar desde mayo las nuevas disposiciones. Inmediatamente la Central Obrera Boliviana empezó una campaña destinada a impedir su aplicación, exigiendo que se deje en suspenso hasta que se analice a fondo el problema.

Sin embargo, el ministro de Salud, Carlos Pérez Guzmán, y otros funcionarios de gobierno señalaron que no dejarán de ejecutar la reforma, por cuanto beneficia al sistema de seguridad social en su conjunto.

La COB y otras organizaciones, a través de ampliados y foro-debate, llegaron a la conclusión de que una vez más "los trabajadores son blanco de los desaciertos gubernamentales, pues los mismos en su mayoría, han sido siempre en perjuicio de los trabajadores, ya sean estos activos o pasivos".

Incluso una reunión ampliada de la organización matriz de los trabajadores declaró un paro de 24 horas, que se cumplió el martes, y advirtieron que con esa medida se inician una serie de acciones "en contra de la pretensión gubernamental de privatizar la seguridad social y los cambios dispuestos, atentatorios a la estructura misma de las entidades de seguro y las normas constitucionales".

El Colegio Médico de Bolivia y Departamental de La Paz a tiempo de instruir que el paro, también se cumpla el martes, refirió que el gobierno con las nuevas disposiciones "acaba de asestar el garrotazo final al sistema de seguridad social" y que "arrasa con una de las más preciadas conquistas laborales como es la de la seguridad social".

La entidad colegiada considera que el gobierno "ya no puede ocultar la intencionalidad de sus acciones, que va dirigida a la confiscación de los recursos que genera la seguridad social y que son básicamente los aportes de los trabajadores. No otra cosa significa la creación de un Fondo Nacional de Reservas (FONARE)", que distribuirá los recursos de las cajas de salud (antes cajas de seguro social), y se apropiará de los excedentes de los fondos de pensiones (antes fondos complementarios).

Aunque el gobierno comenzó a ejecutar las nuevas medidas, la COB asegura que la lucha continuará hasta lograr su modificación. Sin embargo, diversos sectores repudiaron la tardanza en reaccionar de las organizaciones laborales, por cuanto el gobierno con anticipación habló de su intención de modificar el sistema de seguridad social.

Las autoridades gubernamentales reiteran que no hubo rebaja de aportes y que no se privatizará el sistema de seguridad social. Pero, dentro de los planes de racionalización de las cajas, empezó el retiro de personal de esas entidades.

Dirigentes sindicales sostienen que del VII Congreso Nacional de la COB, que comenzará el próximo lunes en Santa Cruz de la Sierra, emanará una resolución concreta sobre este problema.

No está dicha aún la última palabra. Es importante que el gobierno atienda los planteamientos laborales y si estos son valederos revise su política de seguridad social, por cuanto en medio de todo esto están los intereses de los trabajadores y de todos los asegurados (alrededor de 1.400.000 personas).

"A los trabajadores se les quiere arrebatar el derecho a la salud"

Aunque la mayoría de los entrevistados no conocían a fondo la problemática planteada, coincidieron en expresar su rechazo porque busca la privatización del sistema de seguridad social, lo que afecta seriamente a los trabajadores.

Pedro Quiroz, 32 años, estudiante de la carrera de Trabajo Social de la UMSA, expresó que las nuevas disposiciones van en contra de los intereses populares porque tienden a privatizar el sistema de seguridad social. "Después de haber quitado, el gobierno, el derecho al trabajo, ahora arrebata, a la clase laboral, el derecho a la salud".

Mónica Flores, 22 años, estudiante de Trabajo Social, lamentó que no se haya dado amplia difusión a todo este problema, que indudablemente afecta a la clase laboral. Sostuvo que es necesario realizar modificaciones sin tener que restringir el servicio.

Hugo Paredes, 28 años, constructor civil, indicó que la reforma tiende a privatizar el sistema de seguridad social y reducir el número de asegurados. Sostuvo que la atención privada resulta onerosa porque se deben erogar grandes sumas de dinero y en lugar de ello el gobierno tendría que encarar la construcción de más hospitales y centros de salud.

María Alegría, 29 años, estudiante de Sociología, dijo que a los magros salarios se añade ahora la nueva política de seguridad social que ocasionará el despido de trabajadores de las cajas. Sin embargo, se excluye a COSSMIL que continuará gozando de sus privilegios.

Oscar García, 22 años, estudiante de Economía, refirió que el gobierno prosigue con su tendencia de privatizar todos los aspectos de la economía y los sectores sociales no escapan a esa política . Las medidas son negativas porque se pretende crear entidades médicas privadas.

Victoria Garfias, 22 años, estudiante de Trabajo Social, subrayó que las disposiciones no contemplan ningún beneficio para los trabajadores, se quiere terminar con la atención gratuita y en lugar de ello privatizar la atención sanitaria. Desde todo punto de vista son negativas, añadió.

PEDRO QUIROZ

MONICA FLORES

HUGO PAREDES

MARIA ALEGRIA

OSCAR GARCIA

VICTORIA GARFIAS

Gustavo Giacoman, dirigente de la COB

"La reforma es de retroceso, debemos impedir su aplicación"

Los alcances del artículo 3º de la Ley Financial han sido agravados con la dictación del decreto reglamentario. Además dicha ley "es abusiva, coyuntural (su vigencia es anual) y realiza modificaciones estructurales", es necesario frenar su aplicación, dijo el secretario de seguridad social de la Central Obrera Boliviana, Gustavo Giacoman.

Después del 31 de diciembre de 1987 qué reglamentará el decreto, se interrogó el dirigente sindical. Sostuvo que era necesario encarar la reforma del sistema de seguridad social, pero no en la forma en que se la realiza, es decir, la estandarización debe ser hacia arriba y no hacia abajo, de retroceso.

Indudablemente la seguridad social estaba en crisis, principalmente porque el estado como patrón jamás cumplió con los aportes que estipula la ley, los sucesivos gobiernos siempre aprobaban montos fijos y a veces ni siquiera pagaban lo que prometían. Desde 1967 a la fecha el estado adeuda a la Caja Nacional de Seguridad Social aproximadamente 900 millones de dólares.

Dijo que el sistema de seguridad social desde siempre se constituyó en un botín de guerra de los gobiernos de turno, a través del indiscriminado aumento de la planta burocrática.

OBSERVACIONES

El dirigente de la COB señaló que con las nuevas disposiciones se produce una disminución real de aportes y servicios; se disminuye la representación laboral en los directorios, del 50 % al 33%; se comete una aberración al determinar que los riesgos profesionales los pague el mismo trabajador, cuando lo normal es que los pague el patrón.

El cambio de estructura significa la apropiación del patrimonio de los fondos complementarios que pertenecen a los trabajadores; se introducen esas modificaciones sin la participación de los trabajadores, es una intervención directa e inconsulta.

Además no es cierto que el reglamento respete la Ley Financial, "es una aberración técnico-jurídico hacer el reglamento de una ley que muere en un año; es un fraude".

Subrayó que la COB está de acuerdo con un debate público que tenga por objeto reconocer los errores y dejar en suspenso las nuevas disposiciones y expresó que el paro de 24 horas, que se cumplió el martes, es una de las primeras acciones que se emprenderán para lograr su modificación y en el VII Congreso de la COB, que comenzará en la capital cruceña el próximo lunes 6, se adoptará una decisión concreta sobre este problema, porque "si no paramos las nuevas disposiciones retrocedemos siglos".

DEFICIT

El estado ofreció el 1 % de la masa salarial para cubrir el déficit de las cajas, cuando sabemos que ese monto no alcanza para cubrir el déficit de una sola de las cajas. La masa salarial mensual es de 35 millones de dólares y 350.000 dólares (1 %), es insuficiente para encarar esos problemas.

Giacoman advirtió que con las nuevas medidas se disminuye la renta de los jubilados al incrementar el aporte de enfermedad y maternidad del 2 % al 5 %. Indudablemente el gobierno agarra cifras ficticias, sin embargo, la disminución de aportes en la CNSS es menor en relación a las otras cajas.

Mientras el gobierno asegura que aumentará los ingresos de algunas cajas, la Ley Financial determina montos fijos para cada una de las entidades de la seguridad social. De esa forma el presupuesto para 1987 de la CNSS es de más de 62 millones de bolivianos; de la Caja Petrolera, 21 millones y Caja Ferroviaria, 8 millones.

CONCLUSIONES

La comisión nacional de seguridad social de la COB, después de haber realizado un cuidadoso análisis, de la Ley Financial 924 refiere: "En el caso de la CNSS disminuye los aportes en 5 % patronal, 0.5 % estatal, y por el contrario, se incrementa a los trabajadores en 1.5 %".

El gobierno sostiene que se mantendrán las asignaciones familiares, sin embargo, ni las empresas y menos el Tesoro General de la Nación consignan esta partida en sus presupuestos, ¿de dónde se financiarán estos compromisos?
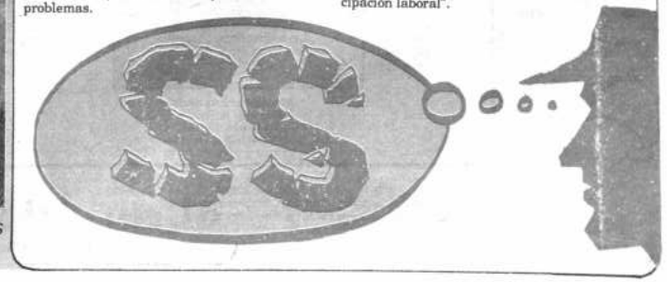
Califica como una necesidad imperiosa el estudio integral "matemático-actuarial para reestructurar la seguridad social donde haya participación laboral".