20% DE DESCUENTO EN TODAS NUESTRAS LINEAS
Manaco por supuesto

PRESENCIA

MATUTINO FUNDADO POR HUASCAR CAJIAS K. EL 28 DE MARZO DE 1952
AÑO XXXVI- No. 10.353- LA PAZ,BOLIVIA,JUEVES 18 DE JUNIO DE 1987- 42 PAGINAS- Bs 1.--

Manaco ...por supuesto
47 AÑOS CALZANDO AL PAIS!!!

Bolivia fue propuesta para sede de la segunda conferencia antidrogas

ministro del Interior, Juan Carlos ... propuso ayer a Bolivia como sede de la ... conferencia internacional sobre uso ... de drogas, tras afirmar que el país ... dispuesto a seguir ocupando un puesto ... vanguardia en la lucha" contra el ... tráfico.

...urán, en el primer discurso que pro- ... ante 120 representaciones nacionales ... organismos internacionales reunidos en ... (Austria), señaló que el plan de acción ... comunidad internacional aprobado en ... conferencia debe ser objeto de una ...usión y ajuste dentro de cinco años" y ...so a Bolivia como sede de la próxima ...n.

...a Conferencia Internacional contra el ... indebido y el tráfico ilícito de drogas fue ...urada oficialmente por el Secretario ...ral de la Organización de Naciones Unidas, Javier Pérez de Cuellar, en ceremonia que se cumplió en horas de la tarde. Posteriormente, se dio lectura a los mensajes especiales que fueron enviados a la conferencia por el Papa Juan Pablo II, por los presidentes de Estados Unidos, Ronald Reagan y de Bolivia, Víctor Paz Estenssoro, del Secretario General del Partido Comunista de la URSS, Mijail Gorbachov y, finalmente, de la Sra. María Teresa Cortéz de Paz.

MINISTERIO DEL INTERIOR

Juan Carlos Durán, luego de inaugurada la primera plenaria, dijo que "Bolivia asiste a esta conferencia con el firme propósito de coordinar, a nivel mundial, ideas, programas y políticas para luchar contra el tráfico y con la fundada esperanza de que los acuerdos que se alcancen sean oportunos y eficaces para llegar a los objetivos propuestos".

(Pasa a la pág. 9)

En el Consejo Político de la OEA

Apoyo unánime de América a demanda marítima de Bolivia

Sólo Chile se opuso a tratar el problema: 25 naciones dijeron "si"

WASHINGTON, 17 [AP] Bolivia acusó hoy a Chile de haber puesto fin con "torpeza e incoherencia" la primera negociación diplomática formal entre los dos países" para terminar para siempre con el injusto incierro geográfico" en que se encuentra su país.

El embajador boliviano Armando soriano dijo a una sesión especial del consejo político de la Organización de Estados Americanos [OEA] que la quiebra de las negociaciones "descubre en una forma inusual y poco digna una aberrante prepotencia, patrioterismo y [espíritu] reaccionario".

El embajador chileno Javier Illanes dijo que el rechazo por parte de su país de una propuesta para el traspaso de un corredor fronterizo de 2.806 kilómetros cuadrados fue "un acto soberano y de plena franqueza en el manejo de nuestras relaciones exteriores"

Illanes dijo que la intensa reacción que ello causó en Bolivia "hace presumir que no nos encontrábamos ante una propuesta sino bajo la presión de un ultimatun' lo que es inaceptable".

Las dos partes presentaron largos alegatos pero el consejo no adoptó resolución alguna sobre el asunto que desde hace siete años está en manos de la asamblea general.

El embajador uruguayo Alfredo Platas dijo que su país, anfitrión en las conversaciones ahora interrumpidas, " lamenta que una justa causa como ésta no haya podido resolverse en la forma esperada por todos. Uruguay expresó desde siempre, y reitera ahora, su auténtica solidaridad con la causa boliviana.

El embajador de la nación antillana de Antigua, Edmund H Lake, introdujo empero un nuevo elemento al decir que el secretario general, Joao Baena Soares, pudiera quiza ayudar a las partes a recomponer el diálogo.

Soriano dijo que "las negociaciones que se venían realizando al amparo de las exhortaciones de la OEA han sido suspendidas por Chile en un decisión unilateral que pretende revocar los compromisos para buscar una fórmula que pueda hacer posible dar a Bolivia una salida propia y soberana al Pacífico"

El diplomático boliviano agregó que la "frustración circunstancial no pondrá sello definitivo al legítimo afán boliviano de retornar al mar, que está vivo y enraizado en el alma de su pueblo".

Una disputa entre los dos países sobre los entonces valiosos depósitos de nitrato condujo en 1879 a la guerra del Pacífico en la cual Bolivia perdió la provincia de Atacama, y con ella la ciudad de Antofagasta que le daba salida al mar.

Illanes dijo que "Bolivia debe encarar con realismo y sentido práctico sus aspiraciones marítimas. Nada conseguirá con insistir en una reivindicación histórica, pues Chile nada le debe ni reconoce conflicto problema alguno a la luz del derecho internacioanal."

Illanes dijo que lo que Bolivia debe buscar "no es la cesión de territorios chilenos sino simplemente con la implementación de proyectos de integración, mutuamente beneficiosos, en los que la cuestión marítima se vera de hecho resuelta".

(Pasa a la pág. 8)

...gradecimiento boliviano ...r solidaridad de la OEA

...ro de Informaciones critica declaración de ...het

...presentantes de 25 ...es, miembros de la ...zación de Estados ...canos (OEA), ex... ayer solidaridad ...livia y censuraron la ... de Chile respecto al ...miento de solución al ...ario problema ma... boliviano y las vio...s territoriales que ...ntió con su fuerza ...militar, días despues ...azo que dio a conocer ...erno de Augusto Pi... miembros de la OEA, sobre la agresión que hemos sufrido", señaló.

...respaldo americano ...resado en el Consejo ... Permanente que ... a su consideración, ...elamación boliviana ...s dos aspectos que ...n la atención del ...rio, según el sub...rio de Relaciones ...res, Jorge Valdez.

... conferencia de ...dijo que el Consejo, ...do por representan...s grado de em...es plenipotenciarios, ... conocimiento del ... detalle en una se...longada que se ... ...0, ...ra boliviana.

...ocumento oficial de ...illería de la Re...ue entregada por el ...ador, Armando ..., quien a su vez, ... algunos aspectos ...entarios referentes ...gociaciones que se ...ron entre los can... de Bolivia y Chile en ...dee.

...ha logrado un apoyo ... en favor de Bo...ijo al señalar que de ...resentaciones, 25 ...por Bolivia, Chile y ...y se abstuvieron y ...ionó al tercer país ...o su voto a la re... de Consejo Per...

...iticinco naciones ...on su solidaridad ...posición boliviana, ...ca solucionar el ...o problema ma...ue constituye un ...e intranquilidad ... paz continental", ...dez al entregar la ...ión a la prensa.

...bien se ha infor... la presidencia del ... la violación del ...érno boliviano, por ... aviones militares ..., cuyos detalles ...tregados a co...n de todos los ...

RESPUESTA A PINOCHET

El Ministro de Informaciones entregó una declaración oficial del gobierno, referente a afirmaciones que hiciera el martes, el Gral. Augusto Pinochet, en relación al planteamiento boliviano. Hermann Antelo, señaló:

"El Gobierno Nacional considera que las declaraciones del Sr. Pinochet no condicen con la alta investidura de un Jefe de Estado.

En efecto, las expresiones del Sr. Pinochet, más parecen un discurso pre-electoral, cargado de demagogia y orientado al consumo interno, que una respuesta clarificadora al planteamiento boliviano reconocido por su seriedad y perspectiva histórica.

Pero aún justificando la manipulación política del tema, por razones internas de su gobierno, no podemos sino pasmarnos de la ligereza y vanalidad del Sr. Pinochet, al desconocer realidades históricas vividas por su propio país y que contradicen sus propias expresiones. Me refiero a la entrega que realizó Chile al Perú en 1929, en virtud de una transacción, de la provincia de Tacna.

Despues de precisades estos conceptos, el Gobierno de Bolivia ha decidido no responder ningún tipo de expresión, proveniente del Gobierno de Chile, si esta no guarda el nivel que corresponde y que el Sr. Pinochet parece haber olvidado".

CARRETERAS.- Esta es la carretera que vincula a La Paz con el Beni. Desde su construcción, esta vía despertó el interés de colonizadores espontáneos, que, hoy, están asentados desde Palos Blancos a San Borja. El Servicio Nacional de Caminos realizó una inspección de esta carretera, la semana pasada. Sus representantes declararon que se necesitan recursos para renovar maquinarias que serán destinados a conservar el camino.

Chile insiste en que el problema es bilateral

SANTIAGO DE CHILE, 17 (AP) - El vocero de la cancillería chilena, Uldarico Figueroa, afirmó hoy que el Secretario General de la Organización de Estados Americanos, Joao Baena Soares, no tiene competencia para solucionar el problema de la mediterraneidad boliviana.

"Ni la OEA ni ningún organismo internacional es competente", para intervenir en la solución de la mediterraneidad boliviana porque no existe ninguna controversia entre Chile y BOLIVIA, cuyos límites fronterizos estan fijados en un tratado suscrito en 1904", dijo.

Agregó el funcionario que si el gobierno de La Paz desea continuar tratando el problema de su enclaustramiento, "la única vía es la bilateral".

BOLIVIA dijo hoy en una reunión especial del Consejo Político de la OEA en Washington que Chile ha puesto fin "con torpeza" a un proceso de acercamiento entre ambos países.

El propósito boliviano es conseguir una salida soberana al Océano Pacífico.

La pasada semana el régimen militar chileno rechazó una petición de BOLIVIA de un corredor o un enclave para salir al mar.

El presidente Augusto Pinochet dijo ayer que su gobierno no aceptó la propuesta boliviana porque "Chile no se vende ni se transa".

Las relaciones dipolomáticas entre Chile y BOLIVIA están interrumpidas desde 1978 y la semana pasada el cónsul general boliviano en Santiago renunció a su cargo tras el fracaso de la última negociación entre los dos países.

BCB tiene $us 250,6 millones para la reactivación económica

El gerente general del Banco Central de Bolivia, Jacques Trigo, entregó a PRESENCIA el cuadro de recursos disponibles para la reactivación económica, por un total de 250,6 millones de dólares, provenientes de los créditos bilaterales, créditos multilaterales y donaciones de los países amigos.

Los créditos bilaterales alcanzan a 73,06 millones de dólares provenientes de Argentina por 36,5 millones; de la línea de crédito boliviano-peruano, de 0,3 millones; la línea de crédito de España, por 15,0 millones y la línea de crédito alemana, por 21,8 millones.

En cuanto a los créditos multilaterales que alcanzan a 142,2 millones de dólares 1) crédito RIC-IDA por 42,2 millones y 2) crédito RIC-IDA-Japón por 100 millones de dólares.

Las donaciones de países alcanza a 34,8 millones de dólares, especialmente del Japón por $us 8,8 millones; del Reino Unido 7,5; Suiza 6,9 y República Popular de China por 11,6 millones de dólares.

La República Popular de China, hizo la donación acudiendo el llamado de Bolivia, apoyada por la Organización de Naciones Unidas.

El cuadro entregado, es el siguiente.

(En millones de dólares)

NOMBRE DE LA LINEA	MONTO DISPONIBLE
A. CREDITOS BILATERALES	73.60
1. LINEAS DE CREDITO ARGENTINO	36.5
a) Crédito	34.4
b) Para alimentos	2.1
2. Línea de crédito Boliviana-Peruana	0.3
3. Línea de crédito España	15.0
4. Línea de crédito Alemana	21.8
B CREDITOS MULTILATERALES	142.2
1. Crédito RIC-IDA	42.2
2. Crédito RIC-IDA-JAPON	100.0
C DONACIONES DE PAISES	34.8
JAPONESA	8.8
REINO UNIDO	7.5
SUIZA	6.9
REP. POPULAR	11.6
TOTAL	250.6

Bedregal no logró presidencia de reunión sobre narcotráfico

VIENA, 17 [DE NUESTRAS AGENCIAS EFE Y AP].- El canciller boliviano Guillermo Bedregal, se pronunció hoy en Viena por más hechos y menos retórica en la lucha contra el narcotráfico ante la conferencia internacional de las Naciones Unidas sobre el uso indebido y el tráfico ilegal de drogas, inaugurada hoy aquí.

Un incidente diplomático entre Bolivia y Malasia retrasó el inicio de la conferencia ministerial, de modo que el discurso del secretario general de las Naciones Unidas, Javier Pérez de Cuellar, fue demorado en 90 minutos.

El incidente se originó al decidirse quien debería presidir la conferencia sobre drogas más importante de todos los tiempos, y fue resuelto cuando Bolivia decidió renunciar a su petición a cambio de la presidencia del comité clave de redacción del informe central del cónclave. El primer ministro de Malasia Mahathir Mohammed asumió la presidencia de la reunión.

El secretario general de las Naciones Unidas, Javier Pérez de Cuellar anunció el arreglo del incidente poco antes de mediodía, luego, ante 1.500 delegados pronunció su discurso en inglés y en castellano condenando el tráfico de drogas como "uno de los más virulentos problemas sociales de nuestra era".

Pérez de Cuellar, haciendo notar que las drogas "pueden hasta amenazar la seguridad de nuestras naciones", dijo que en algunos países más de la mitad de los delitos está vinculado al tráfico de narcóticos.

(Pasa a la pág. 8)

...roleros suspenden ...menaza de huelga

...isterio de Salud y los trabajadores petrole...ribieron esta madrugada un acuerdo por el ...obierno se compromete a respetar los benefi...ales de ese sector laboral y los petroleros ...n sus amenazas de ingresar en huelga.

...umento dice que el Instituto Boliviano de ...d Social cubrirá el déficit que tiene el Fon...lementario de los Trabajadores Petroleros ...ulación del sobreprecio de la gasolina que ...a al 12.5 por ciento. El gobierno se compro...emás, a comprar una clínica, en la ciudad ...z, para los petroleros en los próximos 90 ...

...r los acuerdos dice que el estado respetará ...aciones de servicio, dinero y especie del se...nfermedad, maternidad y riesgos profesio...rto plazo en favor de los petroleros.

...ración de trabajadores petroleros, por su ...pende sus amenazas de huelga y se compro... consultar con sus sindicatos afiliados el ... firmado anoche. El Ministerio de Salud, ...rte, elevará a rango de resolución ministe...erdo suscrito.

Mensaje del Papa Juan Pablo II

El tráfico de drogas cuestiona la estabilidad de la sociedad

CIUDAD DEL VATICANO, 17 JUN (EFE).- El Papa Juan Pablo II ha pronunciado un duro alegato contra el tráfico y consumo ilícitos de droga, en un mensaje dirigido hoy a la conferencia internacional sobre dicho problema, que inició sus trabajos hoy en Viena.

En su mensaje, escrito en inglés, el Pontífice comienza afirmando que "los abusos en torno al uso de la droga golpean predominantemente a los jóvenes y cuestiona la futura estabilidad de la sociedad, en el umbral del segundo milenio".

Diversos factores indican que "desgraciadamente esta tragedia humana no cesa de agravarse"

Entre los factores que enumera Juan Pablo II figuran " la producción ilegal de droga en cantidades masivas, el tráfico ilícito, con inmensas y desenfrenadas ganancias y la amplia difusión del consumo a todos los niveles sociales, raciales y culturales."

El mensaje papal indica también diversas causas que han contribuido "al dramático desarrollo del consumo de la droga"entre ellas el desempleo y la desunión familiar, pero afirma que "las raíces de ese mal se encuentran en la pérdida de los valores éticos y espirituales".

Juan Pablo II manifiesta también que no deben ignorarse "los grandes esfuerzos, incluso heroicos, hechos para contrarrestar este azote por parte de organismos oficiales y privados", aunque añade que "urge la adopción de medidas urgentes en apoyo de aquellos organismos dedicados, sobre todo, a la educación preventiva y a la recuperación de los drogadictos".

Unido a ello, el mensaje papal sugiere una política agrícola adecuada, encaminada a sustituir con plantas rentables a aquellas de droga que hoy se producen en diversas áreas del mundo.

"Esta claro -finaliza el mensaje del Papa- que los problemas de la producción y tráfico ilícito de la droga no dejan de tener relación con la cuestión del desarrollo humano".

Presidente de YPFB

Se instalará distribución de gas natural a domicilio

El próximo año, podrían entrar en funcionamiento experimental las redes de distribución de gas natural, mediante instalaciones domiciliarias, en varias ciudades del país.

La afirmación la hizo el presidente de Yacimientos Petrolíferos Fiscales Bolivianos, Alfonso Romero Loza, quien añadió que de esta etapa de comercialización se hará cargo la empresa privada, porque la empresa petrolera estatal tiene otras actividades mayores.

YPFB espera que, paulatinamente, empiece la sustitución del actual gas licuado de petróleo (GLP), por gas natural, debido a las reservas que tenemos de este energético.

Romero Loza dijo que, en la actualidad, se presentan algunos "cuellos de botella", en el aprovisionamiento de gas licuado de petróleo, porque la producción es igual a la demanda.

La producción de GLP es de unas 560 toneladas por día, y el consumo está por las 540 toneladas/día.

El problema de desabastecimiento, que se presenta en algunas épocas, como la de invierno, por el aumento de la demanda, será solucionado cuando entre en pleno funcionamiento Vuelta Grande, donde se estima una producción adicional de 240 toneladas por día de GLP.

"En vista de estas limitaciones, anotó el presidente de YPFB, se está procediendo al incentivo de la sustitución de este energético, por gas natural y nafta industrial, de reciente creación".

Respecto a la distribución domiciliaria, esta autoridad sostuvo que los planes experimentales contemplan una instalación en El Alto de La Paz, para unas 40 mil familias.

También se tienen estudios en Santa Cruz, Tarija, Sucre, Cochabamba y Yacuiba, debido a la cercanía al área de influencia del gasoducto.

Iniciales estimaciones, preven que el costo de inversión de las redes domiciliarias sería de aproximadamente 600 dólares por boca de gas instalada.

Finalmente Romero Loza señaló que cuando se llegue a sustituir el consumo de GLP por gasnatural, se tendrá un excedente de gas licuado de petróleo, que podría destinarse a la exportación.

En Argentina

Aguardan pronunciamiento de la Suprema sobre ley de obediencia

BUENOS AIRES, 17 (AP).- Una Cámara Federal se convirtió ayer en el primer tribunal de primera instancia que declaró inconstitucional la denominada Ley de Obediencia Debida sancionada por el gobierno argentino para exculpar a la mayoría de los militares acusados de presuntas violaciones de los derechos humanos, mientras se aguarda que la Corte Suprema de Justicia se pronuncie sobre la controvertida legislación.

El fallo de la Cámara Federal de la ciudad de Bahía Blanca, 600 kilómetros al sur de aquí, se produjo a solicitud de familiares de víctimas que aparecen en juicios que lleva adelante la justicia civil.

El pronunciamiento se fundamentó en que la ley "establece discriminaciones entre militares y civiles, al negar a estos privilegios que se les conceden a aquellos (los militares)", frente a "los mismos hechos y circunstancias" durante la represión del terrorismo en la década anterior.

La conclusión, a la que también había llegado el jueves el juez federal de la ciudad de Morón, 15 kilómetros al oeste, Juan M. Ramos Padilla, es que la controvertida legislación viola el principio constitucional de igualdad ante la ley.

Los fallos, se limitan a los casos específicos que se plantean y no son extensivos a los distintos procesos en otros juzgados del país.

Vuelta al mundo por los Polos

PARIS, 17 (EFE).- El avión mono-motor Piper Malibu "Arctic Tem" aterrizó esta mañana en el aeropuerto parisiense de Le Bourget, terminando así la primera vuelta del mundo por los polos que inició el pasado 19 de enero en Nueva-York.

Tras un recorrido de 55.000 kilómetros, durante el cual batió diversos récords, el "Arctic Tem", pilotado por el germano-occidental Calin Rosetti y por el estadounidense Richard D. Norton, llegó a las 07:45 GMT a Le Bourget, donde se celebra actualmente el salón de la aeronáutica y del espacio.

El aparato, provisto de sistemas de navegación ultramodernos, salió el 19 de enero de Nueva York y recorrió los 55.000 kilómetros pasando del calor tropical al frío de los polos.

Durante su viaje, Rosetti y Norton vivieron diversas aventuras, entre ellas su casi detención por la policía argentina, al aterrizar el 26 de enero en el pequeño aeropuerto de Río Grande, en Patagonia.

En la noche del 11 al 12 de febrero, el avión tuvo que aterrizar en la isla noruega de Prince Patrick, a unos 850 kilómetros al norte de Oslo y, debido a la baja temperatura (unos 50 grados bajo cero), no pudo volver a despegar hasta el mes de junio.

La aventura del "Arctic Tem" permitió observar el funcionamiento del sistema de telecomunicaciones por satélite "Prodat", proyecto lanzado en 1981 y financiado por siete países (RFA, Bélgica, España, Francia, Italia, Noruega y Reino Unido).

El sistema, con el que estaba equipado el aparato, permite el envío de mensajes télex o de datos de ordenador, hacia y desde los aviones, mediante una estación terrestre situada en Villafranca (España).

La operación terminó con éxito puesto que, en cualquier momento, los pilotos pudieron informar sobre su posición y recibir los mensajes desde la tierra.

Buques de EE.UU. repelerán cualquier ataque en el Golfo

WASHINGTON, 17 (EFE).- La administración Reagan informó al Congreso que los buques norteamericanos que escolten petroleros kuwaitíes en el Golfo Pérsico estarán autorizados a repeler cualquier ataque.

El secretario de Defensa, Gaspar Weinberger, dijo ante el comité de asuntos exteriores de la Cámara de Representantes que los buques podrán hacer uso de la fuerza "ante un ataque enemigo o una intención hostil que indique un ataque inminente".

Weinberger defendió ante los congresistas la decisión del presidente Ronald Reagan de poner bajo bandera norteamericana, a once petroleros de Kuwait y de defenderlos en el Golfo Pérsico ante un posible ataque iraní.

El alto funcionario dijo que el peligro que podrían correr esas unidades navales en esa zona era "moderado", aunque reconoció que existen mayores riesgos no convencionales, como terrorismo o sabotaje iraní.

La administración Reagan envió anoche al Congreso un informe secreto sobre los planes para escoltar a los petroleros y parte de este documento se daría a conocer hoy más tarde.

Las dos Cámaras del Congreso habían reclamado a la administración Reagan que les informara sobre las condiciones en que actuarían las unidades navales y muchos congresistas han expresado su oposición a los planes de escoltar petroleros ante el peligro de una confrontación directa con Irán.

Misterio del Triángulo de las Bermudas

MOSCU, 17 (EFE).- Un remolino gigante en el mar, de unos 200 kilómetros de diámetro, podría ser el motivo por el que desaparecen barcos y aviones en el Triángulo de Las Bermudas, aseguró, Genrij Talalaievski, experto soviético en gravitación.

Según el especialista, el rápido movimiento rotatorio de una gran masa, en este caso de agua, produce cambios gravitacionales por lo que los cuerpos que se encuentran en su campo de acción pierden el 14 por ciento de su peso.

"Esta pérdida de peso podría ser la explicación de la desaparición de aviones en la zona, pues éstos se desequilibran al perder peso, además, los aparatos convencionales de orientación pierden sus cualidades", señaló Talalaievski.

Una vez que el aparato cae al agua, el remolino gigante esparce los restos de éste en muchos kilómetros a la redonda haciendo imposible encontrar señales de la catástrofe, agregó.

El experto indicó que el remolino tiene un comportamiento similar al de un ciclón, desplazándose libremente dentro de los límites del Triángulo de Las Bermudas.

Según la teoría de Talalaievski, los barcos que desaparecen en la zona podrían ser absorbidos por el remolino que, debido a su gigantesco tamaño, puede destruir buques de gran tonelaje.

En el Mar del Diablo, situado entre Hong-Kong, Taiwán y Filipinas, existe un fenómeno similar al del Triángulo de Las Bermudas, pero apenas si afecta la navegación ya que los buques van equipados con aparatos protegidos contra las influencias de la gravitación.

Opositores panameños podrían ser condenados a 20 años de cárcel

PANAMA, 17 (EFE).- Los políticos de oposición acusados por la Asamblea Legislativa de Panamá de conspirar contra el gobierno podrían ser condenados hasta a 20 años de cárcel si se comprueban los cargos en su contra.

Una resolución de la Asamblea, presentada por el gobernante Partido Revolucionario Democrático y aprobada anoche, acusa al menos a nueve personalidades económicas del país de "promover desórdenes públicos de graves consecuencias para lograr el derrocamiento del gobierno nacional".

El documento, que será entregado hoy a la Procuraduría de la Nación, para que abra las investigaciones, sugiere la aplicación del capítulo segundo del título noveno del Código Penal, sobre "delitos contra la personalidad interna del estado".

Si se prueba que los acusados son culpables de promover o dirigir alzamientos en armas para derrocar al gobierno legalmente constituido, el decreto sanciona con prisión de 15 a 20 años e "inhabilitación para el ejercicio de funciones públicas por igual tiempo".

Por persuadir a autoridades o servidores públicos a que se vaigan de Fuerzas Armadas o usurpe sus atribuciones para "cometer rebelión, sedición o motín", la ley pena hasta con seis años de cárcel.

La Asamblea llama "traidores", entre otros, a Nicolás Ardito Barletta, expresidente del país, Ricardo Arias Calderón, presidente de la democracia cristiana, de oposición, y Gabriel Lewis Galindo, ex-embajador de Panamá en Washington y actualmente huido a Costa Rica.

Los "conspiradores", según la Asamblea, forman parte de un grupo denominado "Movimiento Democrático Local", coordinado por Lewis Galindo, Gabriel Lewis Galindo, consuegro del presidente Eric Arturo Delvalle y asesor personal del desaparecido Omar Torrijos, dirigente de la revolución militar de 1968, reconoció en San José haber negociado con tres coroneles del Ejército la destitución del comandante en jefe, general Manuel Antonio Noriega.

Banca norteamericana enfrenta el peor trimestre de su historia

WASHINGTON, 17 (AP).- La banca norteamericana enfrenta el peor trimestre de su historia debido a los miles de millones de dólares puestos en reserva para cubrir pérdidas por préstamos a países del Tercer Mundo, dijeron fiscalizadores federales.

Más de 12.000 de los 14.000 bancos de la nación obtienen beneficios, según cifras publicadas por la Corporación Federal de Seguro de Depósitos (FDIC). Pero las reservas efectuadas para cubrir posibles faltas de pago de Brasil y otros países en desarrollo pueden muy bien anular esos beneficios en el trimestre que concluye.

LLOYD AEREO BOLIVIANO S.A.M.

LA PAZ 18 DE JUNIO DE 1987

SALIDAS		LLEGADAS		
VLO.841	Santa Cruz	Hs.07:00	VLO.800	Cochabamba	Hs.07:40
VLO.811	Cochabamba	Hs.08:30	VLO.901	Miami	Hs.08:20
VLO.811	Santa Cruz	Hs.08:30	VLO.901	Panamá	Hs.08:20
VLO.811	Sucre	Hs.08:30	VLO.901	Santa Cruz	Hs.08:20
VLO.811	Tarija	Hs.08:30	VLO.918	Santa Cruz	Hs.10:00
VLO.907	Santiago de Chile	Hs.09:30	VLO.918	Cochabamba	Hs.10:00
VLO.918	Lima	Hs.11:00	VLO.943	Santa Cruz	Hs.12:55
VLO.943	Arica	Hs.14:00	VLO.943	Tarija	Hs.12:55
VLO.917	Cochabamba	Hs.16:35	VLO.943	Cochabamba	hs.12:55
VLO.917	Santa Cruz	Hs.16:35	VLO.917	Lima	Hs.15:35
VLO.944	Santa Cruz	Hs.17:10	VLO.908	Santiago de Chile	Hs.15:45
VLO.809	Cochabamba	Hs.17:30	VLO.944	Arica	Hs.16:10
VLO.902	Santa Cruz	Hs.19:00	VLO.808	Sucre	Hs.18:20
VLO.902	Manaos	Hs.19:00	VLO.808	Cochabamba	Hs.18:20
VLO.902	Caracas	Hs.19:00	VLO.846	Santa Cruz	hs.19:35
VLO.902	Miami	Hs.19:00			

Nota: Pasajeros con destino a Sucre y Tarija del día 16 de junio salen hoy a Hs.08:30.
Informes adicionales a los teléfonos:
367711/12/13 de lunes a viernes y
371020/21/22/23/24/25 sábados, domingos y feriados

LLOYD AEREO BOLIVIANO S.A.M.
TUS PROPIAS ALAS

BID reclama nueva relación e[illegible] entre Estados Unidos y Améric[illegible]

INDIANAPOLIS (INDIANA, EE.UU.) El presidente del Banco Interame[illegible] Desarrollo (BID) reclamó una nuev[illegible] económica entre Estados Unidos e Ib[illegible] continente al que la deuda externa es[illegible] "al límite de su capacidad".

El presidente del "BID", Antonio C[illegible] habló en la apertura de la conferen[illegible] mericana de dirigentes económicos, [illegible] en Indianápolis (Indiana), en presenc[illegible] representantes de los gobiernos y se[illegible] vados de Estados Unidos, Canadá, Ibero[illegible] El Caribe.

Ortiz Mena abogó por el retorno al c[illegible] económico y al progreso social de las d[illegible] 1960 y 1970, porque "en los seis año[illegible] hemos dado lo mejor de lo nuestro para [illegible] acuerdo con sus reglas".

"Aunque nos desagrade admitirlo, [illegible] llegando al límite de nuestra capacidad d[illegible] Necesitamos su comprensión y colabora[illegible] poner fin a esta situación", afirmó al c[illegible] los norteamericanos.

NECESITO LOCAL[illegible] COMERCIALES

Empresa importante necesita locales [illegible] ciales para Friales, en Sopocachi bajo, P[illegible] bel la Católica o adyacentes, Obrajes, Ca[illegible] zona Sur en general.

Se garantiza responsabilidad y cumplimie[illegible]
Referencias a los Teléfonos 325841-3671

OCASION
VENDO CASA 4 PISO[illegible]

SE VENDE CASA SOBRE 60[illegible] EN LA CALLE ROSENDO ROJ[illegible] 258 VILLA VICTORIA, PRECIO[illegible] REGALO A LA PRIMERA OFER[illegible] REF. TELEF. 329964 - 356074

RECOMPENSA 1.500[illegible] DOLARES

A la persona que denuncie al ladrón [illegible] PETA, colo beige, modelo 86, moto[illegible] 28788, chasís 31055 - placa LAI 355[illegible] Ltda. ATENCION Oruro, Cochab[illegible] Santa Cruz y otros departamentos.
ABSOLUTA RESERVA. Ref. [illegible] 784946 - 352892 (tardes).

VENTA DIRECTA
A PRECIOS DE FABRICA
CUEROS TERMINADOS:

OSCARIA
ENGRASADO
SOFTY
HUNTING CALF
DESCARNES
FORROS
GRUPONES
VERIJAS
COGOTES

Curtiembre "MANACO"
Quillacollo - Cochabamba
Horario: 08:30 - 11:30 a.m.
13:30 - 15:30 p.m.
De lunes a viernes
Teléfonos: 60156 - 60254
60277 - Int. 53
Casilla 513

CONSUMA LO QUE EL PAIS PRODUCE

Manaco por supuesto

GUIA PROFESIONAL

MEDICOS

Dr. SAID CAMPOS SUBIETA

Comunica su nueva residencia en la Ciudad de Cochabamba. Consultorio Edificio Alba II Mezzanine (Heroinas 0165 y Ayacucho) Hs. 15:00 - 19:00. Teléfono Consultorio 23031. Teléfono Domicilio 45629 (5 junio-4 julio (1209929)

Dr. GUILLERMO SUAREZ TEJADA, MEDICO UROLOGO. Enfermedades y cirugía de riñones, vejiga, próstata, etc. Venéreas. Problemas sexuales. Urología Infantil. Consultorio: Edif. Cine Monje Campero. Primer Piso. Telf. 326703. Domicilio: Telf. 785617. Consultas 4-18 a 20 horas.

CONSULTORIO UROLOGICO
ENFERMEDADES DE RIÑONES, VEJIGA, URETRA, PROSTATA, ETC., VENEREAS.
DR. ORIHUELA MONTERO DE (15 A 18)
DR. RAFAEL ORIHUELA NICOLAU DE (18 A 20).
AV. ARCE 2081 EDIF. MONTEVIDEO 2DO. PISO TELF. 326183 (12-10 AGT/213484)

Dr. PEDRO YAKSIC FERAUDY
PEDIATRA NEONATOLOGO
Atiende en el EDIFICIO MARISCAL DE ZEPITA
Bloque B Of. 209 Av. Mariscal Santa Cruz - Pasaje Peatonal de 15 a 20 Horas.
Teléfonos Consultorio 369523. Domicilio 371570. Busca Móvil 320844 - 321636
Favor reservar hora

"ESTERILIDAD MATRIMONIAL"
Dr. JAIME FERNANDEZ VALDES
GINECOLOGO
Inseminaciones Artificiales. Estudios Seminales. Maternidad. Cirugía Especializada. Edificio COSMOS Piso 11. El Prado frente al Hotel Plaza, Teléfs. 377914-354714. Buscapersonas 387990. (2 junio/16 junio/213)

DR. ALFREDO RAMIREZ TORRICO Cirujano urólogo. Estudios de Especialización Universidad de Chile, Cirugía y enfermedades de riñones, vejiga, próstata, genitales e infertilidad. Enfermedades venéreas y sus complicaciones. Avenida Camacho 1377 2do. piso Of. 4. Teléfonos 357219 y 364817. Horario: Días particulares de 16 a 19. Sábados de 11 a 12. (16-5 Julio/213483)

CENTRO MEDICO DE PIEL
Dr. JOHNNY DE LA RIVA GUZMAN
ENFERMEDADES DE PIEL VENEREAS
Vitiligo - Psoriasis
Edif. Cámara Nal. de Comercio, Tel. 375315.
Caída de cabellos, Transplante e Implante de pelos, Seborreas, Crio-Laserterapia, Manchas de la Piel. CIRUGIA, LIPOASPIRACION, Lipo-implante. (18-4 Julio/213486).

CENTRO MEDICO DE ESPECIALIDADES "LA PAZ"
Avenida 6 de Agosto Nº 2380 Tel. 343261
Buscamóvil 810136-8
-GINECOLOGIA-MASTOLOGIA. Dr. Edgar Tapia Arroyo
Especializado en Glándulas Mamarias
-CIRUGIA GENERAL Y GASTROENTEROLOGIA. Dr. Edgar Ledezma Gálvez
-PEDIATRIA Y NEONATOLOGIA Dr. Alfredo Rodríguez Vargas.
-NEUROLOGIA Y NEUROCIRUGIA. Dr. Edgar Arene Rada.
-TRAUMATOLOGIA Y ORTOPEDIA. Dr. Alberto Romero Cruz.
-CIRUGIA PLASTICA Y ESTETICA. Dr. Ricardo Ayala Rojas.
-ANATOMIA PATOLOGICA Y CITOPATOLOGIA Dr. Alonso Padilla Villalta.
-LABORATORIO CLINICO E INMUNOLOGICO Dr. Jaime Quintanilla Aguirre.

Dr. H. RODRIGUEZ SERRANO
Nuerocirujano-Neurólogo
(Member of American Association of Neurological Surgeons)
De regreso de EE.UU. y Canadá atenderá en forma permanente. Diagnóstico de enfermedades nerviosas. Tomografía computarizada y Electroencefalografía. Traumatismos. Accidentes vasculares cerebrales. Tumores cerebrales. Cefaleas. Neuralgias. Parkinson. Aneurismas. Hernias de disco. Ciáticas, etc. Niños y adultos.
Reservar hora Telf: 327826 Consultorio Av. Camacho 1323 2º piso.
Emergencias Buscamóvil: Telf: 320844-321636-327582
Domicilio: Telf: 792256 - 792040
Casilla correo: 6143 - La Paz - Bolivia
(17-16 julio/213485)

LABORATORIOS

Dr. RUBEN TEJADA ANDRADE. Laboratorios de análisis clínico "Roux" - Análisis de Sangre en general, bioquímica, orinas, heces. L.C.R., jugos gástricos y duodenal, pruebas de embarazo, parasitológicos y bacteriológicos. Dirección: Edif. Mariscal de Zepita Av. Mariscal Santa Cruz Nº. 861. Esq. Pasaje peatonal Bloque "A" 2do. piso. Of. 201 (entre plazas San Francisco y Pérez Velasco). Tels. Lab. 324528. Tel. Dom. 321122 - Casilla 2665.

Como MEDICO le convienen !
Las Páginas Amarillas
Con ellas, más personas estarán cerca de usted.
La GUIA MEDICA de las Páginas Amarillas, como en las grandes ciudades del mundo, está en los 70 mil ejemplares de la GUIA TELEFONICA.
¡ El último eslabón publicitario !
redinal s. r. l. 363339

AGENDA

PRESENCIA Av. Mariscal Santa Cruz Edifi[illegible] peranza 2º piso, teléfonos: CENTRAL 372344 - 35[illegible]

LA PAZ
ESTABLECIMIENTOS FARMACEUTIC[illegible]
PARA EL 18 DE JUNIO

OMASUYOS c. Tiquina Nº 85; COL[illegible] Mercado Nº 1328 Edif. Ballivián, Tel. [illegible] YUNGAS c. Yungas Nº 734, Tel. [illegible] MADAM CURIE Av. 20 de Octubre Edi[illegible] Palmas, Tel. 320260; ROMA c. F[illegible] Guachalla Edif. S. Antonio, Tel. 343600; S[illegible] ROSA c. Riobamba Esq. Zoilo Flores 119[illegible] 327083; ARMONIA c. Rosendo Villalob[illegible] 1604, Tel. 377966; VIDA NUEVA Plaza [illegible] Tel. 358349; FLORES c. Pedro Villamil N[illegible] V. Copac., Tel. 331688; SAN ANDRE[illegible] Gualberto Villarroel Nº 148, Tel. 3[illegible] MERIDA Av. República Nº 711 Pte. Est. [illegible] Tel. 320455; SUMA KOLLA c. Mejillon[illegible] 810 El Tejar, Tel. 371126; ARIES c. [illegible] Tamayo Nº 635, Tel. 326115; CRUZ DE[illegible] c. Los Andes Nº 1013, Tel. [illegible] COPACABANA c. Vicente Ochoa Nº 10[illegible] 329076; ALTO OBRAJES c. Federico Jo[illegible] 1472, Tel. 784535; LATINA c. 21 Cent. [illegible] S. Miguel 1000 L. 4, Tel. 795000; CARO[illegible] c. 1, 12 de Octubre Ceja El Alto, Tel. 812412.

TELEFONOS DE TERMINAL DE BUSES LA P[illegible]
Informaciones Terminal de Buses Tels. 3672[illegible] 367276. Transportes KORILAZO Tel. [illegible] Transportes AROMA Tel. 357449. Tr[illegible] "NOBLEZA" Tel. 361427 Pullman ATLAS [illegible] 328621. Pullman AVAROA Tel. 327096. [illegible] COPACABANA Tel. 366783. Pullman BOL[illegible] Tel. 355854 Pullman URUS Imperial Tel. 35[illegible] Flota Relámpago. Tel. 369758. Flota ANDINO [illegible] 320471. Flota EL DORADO Tel. 359153. Flota S[illegible] FRANCISCO Tel. 370884. Flota OBURO [illegible] 354612. Flota BUSTILLOS. Tel. 326894. Pu[illegible] PUNATA TEL. 377909. FLOTA PANAMERIC[illegible] Tel. 371119 Transportes LITORAL Tel. 358603. [illegible] portes INQUISIVI Tel. 341050. Pullman URKUP[illegible] Tel. 353214. Transportes COPACABANA [illegible] 322888. Transportes 6 DE AGOSTO Tel. 3[illegible] Transportes SAN LORENZO Tel. 328911 Transpo[illegible] VELOZ DEL SUD Tel. 323146. Transportes CIS[illegible] Tel. 361321 Transportes EL CONDOR Tel. 3[illegible] Transportes LA PAZ Tel. 359629. Pullman AMERI[illegible] Tel. 352113 Autobusea POTOSI Tel. 355[illegible] Transportes 10 DE NOVIEMBRE Tel. 361133.

TELEFONOS DE URGENCIA
HOSPITAL DE CLINICAS Maternidad Tel. 3[illegible] TRANSITO Tel. 371224 y 371220 ASISTENC[illegible] PUBLICA Tel. 118 + 376668 MATERNIDAD [illegible] 314414. NEUROCIRUGIA Tel. 320728 PENS[illegible] NADO Tel. 322823 BOLIVIAN POWER Co. [illegible] RECLAMOS, Tel. 354357. BOMBEROS [illegible] 378468 - 378469 - 119. HOSPITAL DE CLINI[illegible] CENTRAL Tel. 376472. ATENCION DE PA[illegible] DOMICILIARIO Tel. 360700 RADIO PATRUL[illegible] Tel. 110. AASANA (Aeropuerto Informaciones) [illegible] Piloto Tel. 810122. SAMAPA Tel. 311[illegible] DIRECCION NAL. DE INVESTIGACION [illegible] 356124 y 125128. ESTACION CENTRAL [illegible] 353510 - 352510. BUSCAMOVIL Central M[illegible] Tel. 320844 Instituto Nacional de Farmac[illegible] pendencia (INIF) Tel. 356484. Atención las [illegible] as del día.

H. MUNICIPALIDAD DE LA PAZ
TELEFONO DEL RETEN Tel. 371[illegible] MUNICIPAL DE EMERGENCIA Tel. 371256 [illegible] 375266 TASA Reclamos Tel. 183. Informaciones [illegible] 104. Señorita Hora Tel. 117 y Larga Distancia Exte[illegible] Tel. 356700 Interior. Tel. 101 Informes Tel. 350211.

EMPRESAS AEREAS
LUFTHANSA Oficinas Aeropuerto Tel. 811921[illegible] Oficinas Carga Aeropuerto Tel. 811923. AEROLINEAS ARGENTINAS Tel. 351711. AIR FRANCE Tel. 351740 EASTERN AIRLINES INC. Plaza Venezuela 1440 Edif. Hermann, planta baja, Tel. Reservaciones 351360-61-62 Aeropuerto 810114- 810115 Carga 810215 LINEA AEREA IMPERIAL La Paz, Edificio Mariscal de Zepita Local Comercio Nº 1, Tel. 369303. 369306 Potosí Calle Matos Nº 86. Tels. 36431 - 264432 Sucre Plaza 25 de Mayo Tel. 5931 Cochabamba Av. Heroínas Nº 3838 Esq. Baptista UNITOURS Ltda. Tels. 27711 - 29832 Casilla 1078- Santa Cruz. AGENCIA CRUCEÑA DE TURISMO Suárez de Figueroa 71 Tels. 41068 - 36372 Casilla 3457 Tarija SAMATOURS Sucre 620 Tel. 3394- 2600 Casilla 61.

PRESENCIA

Director: Armando Mariaca V.
Jefe de Redacción: Carlos Arze C.

Ante ausencia de valores, práctica de vida cristiana

Hoy se conmemora la festividad de "Corpus Christi" (Cuerpo de Cristo) en recordación del gran legado de Jesús: de entregarnos su cuerpo como alimento espiritual para la práctica de virtudes en esta vida y como un medio para asegurar la Vida Eterna.

El arzobispo de Cochabamba, con motivo de recordar la presencia de Cristo en las formas eucarísticas, en su homilía se ha referido a un hecho importante: "Ante el debilitamiento de los valores de la vida, es preciso dar a la devoción eucarística un significado práctico de vida cristiana"; es decir, retomar los caminos de la moral, de la unión entre hermanos, de un sano y honesto patriotismo, de una conducta recta y responsable para hacer frente a los males del narcotráfico, de la inmoralidad funcionaria, del enriquecimiento ilícito por parte de algunos ciudadanos que aprovechan las necesidades, la pobreza y el hambre de los más.

"De nada valdrán las solemnes celebraciones del día de Corpus, las procesiones, los altares y los adornos, si no fuéramos capaces, al mismo tiempo, de sacudir nuestra vida y buscar mejores caminos para acercarnos a Dios con nuestra conducta y con nuestros ideales", sostiene el arzobispo. En su larga experiencia, la Iglesia ha mostrado los caminos ciertos para que el hombre encuentre la felicidad en esta vida a través de la práctica de virtudes como son la comprensión, la solidaridad, la fraternal unión, ejemplo que ha dado Jesús al instituir la Sagrada Eucaristía.

"En su omnipotencia divina instituyó el sacramento de la Eucaristía, el milagro más grande y continuo por el cual Cristo renueva, sobre el altar, el sacrificio de la Cruz y permanece con nosotros, aunque escondido, en cierto modo, bajo los valores eucarísticos", señala el pastor, y pide a los sacerdotes y religiosos que "hagan vivir a los fieles una vocación eucarística orientada hacia valores y actitudes de caridad cristiana, de fraternidad, de solidaridad, que nos hagan merecer la presencia de Cristo entre nosotros".

La celebración del Cuerpo de Cristo debería ser ocasión para que todos los bolivianos tomemos conciencia de que precisamos unirnos, vivir y sentir las angustias y urgencias de la colectividad y buscar, entre todos, los mejores caminos para derrotar a la crisis, para amalgamar voluntades y conseguir el desarrollo del país en pro del bien común. Para ello será preciso que gobernantes y gobernados actuemos de consuno ante los grandes objetivos, desterrando la desunión, el sectarismo, los intereses personales y, sobre todo, apelando a una alta moralidad, con sentido cristiano de la vida y con responsabilidad y coherencia de tal suerte que se eliminen las piedras que, muchas veces, colocamos en nuestro camino los propios bolivianos.

La exhortación de la Iglesia es tan clara, profunda y llena de verdades que todos estamos obligados a practicar las virtudes cristianas.

Es, pues, necesario que sacudamos nuestra vida de los males que nos frustran y postergan. De nada vale que pregonemos amor a Dios y a la patria si ello no lo demostramos en el diario vivir a través de la conducta que tengamos con nuestros semejantes. De nada valdrá que hablemos de progreso y superación de los daños ocasionados por la crisis si no demostramos voluntad y capacidad de vencerlos. De muy poco nos valdrá que recibamos cooperación y préstamos financieros de organismos internacionales o países amigos, si no tenemos la capacidad y la voluntad necesarias para superar, por nosotros mismos, las dificultades que a diario se nos presentan.

Es importante que actuemos con conciencia de bien común, con la certeza de que somos cristianos, porque esa convicción implica servicio, amor, solidaridad con nuestros hermanos como el mejor medio para acercarnos al Supremo Creador.

Dios nos habla cada día

El cuerpo de Cristo, pan de vida

Jesús dijo: "Yo soy el pan vivo bajado del cielo, el que coma de este pan vivirá para siempre. El pan que yo daré es mi carne y la daré para la vida del mundo".

Los judíos discutían entre ellos. Unos decían: "¿Cómo este hombre va a darnos a comer su carne?" Jesús les contestó: "En verdad les digo: si no comen la carne del Hijo del Hombre, y no beben su sangre, no viven de verdad. El que come mi carne y bebe mi sangre, vive de vida eterna, y yo lo resucitaré en el último día.

Mi carne es comida verdadera y mi sangre es bebida verdadera. El que come mi carne y bebe mi sangre vive en mí, y yo en él. Como el Padre que me envió, y yo vivo por él, así, quien me come a mí tendrá de mí la vida. Este es el pan que bajó del cielo, no como el que comieron vuestros antepasados, los cuales murieron. El que coma este pan vivirá para siempre".

Así habló Jesús en la Casa de oración, en Cafarnaún.

(Jn. 6, 51-59)

REFLEXIONEMOS JUNTOS

Sólo el amor de Dios puede dársenos en alimento. Jesús es el Pan de Vida para todo hombre, es el seguro de la Salvación Eterna. Hoy, al recordarse la institución de la Eucaristía, del darse de Jesús a los hombres, debemos proponernos permanecer siempre en la gracia del Señor para ser dignos de recibir su Cuerpo en la forma de pan. Si queremos vivir la Vida Eterna, si queremos ser salvos, debemos actuar conforme a los mandamientos de Dios y ser asiduos partícipes del banquete que Jesús nos ofrece.

A comenzar de nuevo

Por Walter Montenegro

La intempestiva y grosera respuesta de Chile a la proposición boliviana en el asunto de nuestra salida al mar ha causado el malestar y el repudio que eran de esperar.

Ante ese hecho, más que dejarnos arrastrar por una racha de lamentaciones, improperios y recriminaciones hacia fuera y hacia dentro, es importante analizar y tratar de comprender el fenómeno.

Empezando por el aspecto formal cabe preguntarse ¿por qué ese precipitado gesto de torpeza rayana en la grosería?

Siempre se ha pensado en la diplomacia chilena como refinada, astuta, muy profesional. Obviamente la actitud que comentamos no es el producto que uno espera de ese tipo de diplomacia. La razón para ello, es, sin duda, que la respuesta no ha salido de la Cancillería sino de los círculos militares que sostienen al gobierno Pinochet. Es una respuesta con marca de fábrica Merino.

En cuanto al fondo de la cuestión, surge una doble posibilidad. Primera, que la idea de hacer una cesión territorial a Bolivia irritó a los sectores ultra conservadores de las fuerzas armadas chilenas y produjo la actitud negativa preanunciada en las declaraciones del eufórico almirante para remitir en el rechazo de la proposición boliviana. Por otro lado, puede que lo ocurrido sea que, habiendo ya un fermento de descontento militar con el régimen Pinochet, agravado últimamente por las pretensiones del general para mantenerse poco menos que indefinidamente en el poder, el posible arreglo con Bolivia pudo haberse convertido en el detonante para ese clima de descontento lindante con la subversión. Por eso, precipitadamente, torpemente, para no dar pretexto ni tiempo a los descontentos, se desechó la proposición boliviana no obstante el parecido que ella tiene con la que Chile mismo formuló en 1975-78.

Acerca de la razón por la que el presidente Pinochet y el Canciller del Valle siguieron este trámite preliminar durante más de un año para luego matarlo de un hachazo, creo que es demasiado fácil, y poco seria la afirmación de que "Chile siempre es así" y que esta es, simplemente, una más de sus habituales maldades.

Chile no tenía por qué comenzar o permitir que comience este trámite. Después de todo, fuimos nosotros quienes pusimos fin a la anterior gestión, con el inesperado y extremo recurso de la ruptura de relaciones diplomáticas.

Con ese antecedente, no es ilógico pensar que si Chile dio luz verde para la nueva gestión es porque tenía, inicialmente, el propósito de llevarla adelante. ¿Por qué? Posiblemente para usarla como un crédito en alguno de los esquemas prorroguistas del general Pinochet. Si ella resultaba buena, ¿qué mejor bandera electoral que decir que la dictadura - tan desacreditada en otros aspectos - había solucionado todos los problemas fronterizos de su país (el Beagle, lo de Arica con el Perú y la salida al mar para Bolivia)?

Tuvo el gobierno chileno muchas oportunidades para parar el coche de los tratos con Bolivia o, cuando más, dejarlo correr por las inofensivas avenidas de los encuentros eventuales entre Cancilleres. Un inteligente comentarista ha preguntado "¿Por qué Montevideo?" ¿Por qué adquirir ese compromiso público, con el auspicio moral de un prestigioso gobierno amigo? ¿No era mucho más fácil impedir el viaje a Montevideo? Si no se lo hizo fue, seguramente, porque hasta entonces se creyó que, como en 1975-78, se podría ganar el apoyo militar.

En cuanto a la afirmación del Canciller del Valle de que la proposición de Bolivia cayó como "un balde de agua fría", es a todas luces infundada. El Canciller Bedregal ha dado cuenta de las innumerables oportunidades en que le adelantó a su colega chileno cuál sería el planteamiento de Bolivia. Además, aunque el señor del Valle no es uno de los despiertos diplomáticos profesionales que tiene Chile, ¿de qué otra cosa pudo creer que le hablaría Bolivia, si no de su salida al mar en una negociación de fondo? ¿A qué habría ido la delegación boliviana a Montevideo? Y, ya allí, recibida la proposición boliviana, los chilenos, sin desmayarse por el agua fría ni cosa parecida, hicieron siete preguntas aclaratorias que fueron debidamente contestadas. La reunión concluyó en un ambiente de cordialidad, como una ecuánime declaración conjunta.

Siempre en el ámbito de las bajas temperaturas, el Canciller del Valle ha dicho también que él creyó que el "enfoque fresco" al que alguna vez se refirió el presidente Paz Estenssoro sería alguna insólita novedad en el asunto de la salida al mar y no, como es bien sabido y conocido, la apertura hecha por Bolivia y todavía vigente, en sus relaciones económicas con Chile. De modo que si hay alguna frescura, creo que ella sólo se hace patente en las declaraciones del señor del Valle.

Sobre la proposición boliviana ya han surgido, por supuesto, críticas internas. Es el tiempo ideal para ese tipo de ejercicio de tiro al blanco. Alguien dijo y el presidente Kennedy repitió después del fracaso de la Bahía de Cochinos, que "el éxito tiene muchos padres pero el fracaso es huérfano". No faltan los consabidos alegatos: "Yo dije, yo sabía, yo advertí".

Se ha empezado, naturalmente, por repetir aquello de que el "corredor" es angosto, estéril, etc., y algún político ha añadido que hay un sinnúmero de soluciones alternativas. A quienes hacen estas afirmaciones sobre otras posibles soluciones habría que pedirles que, por amor a Dios y a la patria, compartan su secreto con el resto de los bolivianos que, contemplando el mapa, no vemos otra forma de salida que esa franja territorial al Sur de la frontera chileno-peruana.

Cuando se dijo, al producirse las declaraciones del almirante Merino, que Bolivia debía haber retirado su proposición, ya preguntamos, ¿por qué retirarla entonces? Es cierto que Merino era y es un importante miembro del gobierno. Pero también lo era - y más - el Canciller del Valle quien fue enviado a Montevideo por el presidente Pinochet. Si Bolivia hubiera retirado su proposición en aquel momento, sólo le habríamos dado una salida cómoda y fácil a Chile para decir que por su parte estaba negociando de buena fe pero que Bolivia presentaba proposiciones y luego las retiraba; que una vez más parecía no saber lo que hacía y realmente no era "un interlocutor válido".

Ahora, no hemos ganado lo que queríamos pero hemos salido del trance con dignidad, sin dar la sensación, que muchas veces dimos, de inconsistencia, de emocionalismo irracional y desatado. Ante la Asamblea de la OEA, este año, no seremos los perdedores y a Chile le costará mucho levantar la cara.

En el proceso de la gestión, Bolivia ha mostrado madurez, serenidad y sentido de unidad verdaderamente ejemplares. Una prueba de esa conducta ha sido la actitud del Cónsul General en Santiago, Jorge Siles Salinas, al haber renunciado tanto al cargo como a la condecoración que nuestra Cancillería le quiso otorgar.

Por otra parte, se han percibido indicios reveladores de una actitud muy positiva del Perú. También habrá allí Merinos como en todas partes, porque ningún país tiene la patente exclusiva de este espécimen, pero creo que en caso dado, se habría obtenido una respuesta constructiva.

Sería un error generalizar nuestro disgusto y resentimiento por la respuesta del gobierno de Pinochet. Hay en Chile personas y grupos como el Centro de Estudios Chilenos, el Partido Demócrata Cristiano con su dirigente Gabriel Valdés, autor de un valiente comunicado favorable a Bolivia, la viuda del presidente Allende y el diplomático e internacionalista Oscar Pinochet, (el apellido es mera coincidencia y es la única), que han demostrado con entereza su comprensión hacia nuestra causa. Y hay muchos bolivianos que viven en Chile como hay chilenos que desde hace años, forman parte de la vida de Bolivia.

Después de la guerra de 1879 en la que Chile nos despojó del Litoral, cometió el inmenso error de no dejarnos una salida al mar. Desde entonces, sigue aferrado a esa ceguera que, oportunamente rectificada, le habría valido una vecindad de paz y prosperidad común con nosotros. El propio general Pinochet ha dicho en su obra "Geopolítica": "La aspiración de poseer una salida al mar es común a todos los Estados que se ven privados de ese contacto; la atracción es enorme. Es una fuerza geopolítica que opera siempre que se le presenta la ocasión y que ningún tratado logra extinguir". Ninguno.

Es lamentable que sabiendo esto y teniendo en sus manos la suma del poder por tantos años, el señor Pinochet no haya dado una solución al problema de Bolivia que es y seguirá siendo un problema para Chile. Otros, más inteligentes que él, lo harán.

Hemos perdido - con foul del adversario - un round. No nos desalentaremos. Sin detenernos demasiado en la morbosa autopsia del pasado, lo importante es comenzar de nuevo. Y no dejaremos de comenzar cuantas veces sea necesario.

Balcón del Vaticano

El pecado del siglo XX

Por Fr. Pedro de Anasagasti (OFM)

CEGUERA LAMENTABLE

"El pecado de este siglo es la pérdida del sentido del pecado", lo dijo Pío XII, y lo reafirma Juan Pablo II (28/3/1986)

Es la ceguera del cristiano que ya no califica como pecado el aborto -asesinato de inocente, "crimen abominable" (Conc. Vat II), es la insensibilidad del cristiano que contempla inmutable, la pobreza y la miseria de sus hermanos, sin que se vea obligado a remediarlos; es la permanencia en un estado de antipatía y de violencia, como si no se hallara en permanente rebelión con Dios; es la sed del disfrute de todo placer, como si Jesús no le impusiera como condición de su seguimiento que "se niegue a sí mismo y tome su cruz"; es la pereza espiritual de quien abandona la Misa, los sacramentos, el estudio de la Biblia, y no se percata de que desprecia los dones imprescindibles que Dios pone generosamente a su disposición; es el narcisismo de quien ha recibido la luz divina, y se reserva tan solo para sí, sin pretender repartirla con los que carecen de ella...

Es la prostitución de la fe, con la agravante de que no se entera de su lamentable situación. Como el canceroso que desea ignorar su deplorable estado, y ni se preocupa de acudir al galeno, ni pone en práctica sus sabias advertencias, mientras se va derrumbando a causa de su voluntaria ceguera.

ARRIESGADA SITUACION

Un pecador corriente se concientiza de su pésima situación espiritual, y busca el remedio de su curación en el sacramento de la confesión. Pero quien ha perdido el "sentido del pecado" nos sabe distinguir el bien del mal, no siente vergüenza de haber pisoteado a Dios, no se disgusta de hallarse a un paso de la eterna condenación, no saborea el triunfo de la gracia sobre el pecado. Es una postura desesperada, en cuanto que provoca una catalepsia y un letargo de muerte. El alma permanece drogada, ausente, hipnotizada. En esta situación "el hombre comete el pecado SIN LLAMAR POR SU NOMBRE lo que hace. Es el camino de la falsificación de la verdad. Por mucho que la humanidad quiera rechazar esta verdad y por mucho que trate de borrar el sentido del pecado en las conciencias y en las costumbres, la cruz siempre dará testimonio de esta verdad" (Juan Pablo II, Viernes Santo 1986)

Es como el SIDA de las conciencias, ya que, atacadas por la pérdida del "sentido del pecado" inutilizan las defensas naturales que han de reaccionar ante los ataques de los enemigos, se extravían sus reflejos de protección natural contra toda irrupción dañina y queda inerme a la acción de tantos enemigos espirituales que traman su perdición.

Entonces, la religiosidad de este individuo es totalmente superficial, sin una convicción de su propia traición permanente a Dios, sin una aflicción por su lamentable estado, sin una reacción valiente por evitar el total naufragio de su espíritu. Con la desventaja de que el SIDA sólo destruye el cuerpo humano, mientras que la "pérdida del sentido de pecado" asola cuerpo y alma, destino y actualidad, seguridad futura y gozo legítimo actual.

El sacerdote, que atiende a las conciencias, constata que abundan estos cadáveres ambulantes. Insensibles a los gritos de la conciencia, que no posee eco en su parte superior; dominados totalmente por el diablo, que les impide cerciorarse de su estado (como cuando los familiares ocultan al enfermo su verdadera situación); incapacitados de desvincularse de una hibernación que convierte en hielo el sentimiento de búsqueda de Dios; alérgicos a toda invitación a zafarse del demonio "cuyas obras realizan, por lo que son hijos del demonio".

POSIBLE CURACION

Es difícil salir de tan espantoso estado espiritual, porque los remedios no se expenden en la primera farmacia a mano.

La curación exige dos etapas. En la primera adquiere el hombre la conciencia de que es el protagonista del drama de Jesús: "Dice Isaías: "El soportó nuestros sufrimientos y aguantó nuestros dolores; nosotros lo estimamos leproso, herido de Dios y humillado, traspasado por nuestras rebeliones, triturado por nuestros crímenes". Entre los criminales que provocaron la Pasión de Jesús estamos todos; reconozcamos nuestra responsabilidad personal en la Pasión de Jesús, y hemos dado el primer paso de nuetra curación.

El protagonista de la Cruz es el único médico que puede curar nuestra insensibilidad ante el pecado. "¿Quién es El? Es el Verbo del Padre. Es el primogénito de todo lo creado. Porque en El fueron creadas todas las cosas; y que abraza enteramente en sí todo lo creado. Por eso, puede hacer suyos ante Dios todos nuestros crímenes; puede cargarlos sobre sí. Solo El. Y solo en El -nosotros los hombres, sobre los que grava el pecado, la herencia del pecado: una herencia siempre multiplicada- solo en El podemos llegar a ser justicia de Dios" (28/3/1986)

En 1983, el Sínodo de los Obispos representantes genuinos de todos los ámbitos del mundo, de las razas y de la historia, tras un exhaustivo estudio de la situación de nuestra sociedad, concluía: "El pecado de nuestro siglo es la pérdida del sentido del pecado".

Una enfermedad más nociva que el SIDA, que anuncia su alquiler en el organismo humano. Este SIDA espiritual no avisa, ya que en esta insensibilidad y falta de advertencia consiste, letalmente, su estrago.

"¡Hombre del siglo XX! ¡No te apartes del tribunal de la cruz de Cristo! La cruz es el tribunal de la salvación. La cruz es la palabra de vida eterna. Dios no ha revocado esta palabra".

Arancel aduanero y reactivación económi

Por José María Urzagasti A.

Las diferentes opiniones vertidas por personeros del gobierno y de la empresa privada sobre la reactivación económica, han puesto en evidencia la importancia de hacer serias consideraciones técnicas del arancel aduanero, por constituir un instrumento básico de la política económica.

La función del arancel es importante por los ingresos que genera al Tesoro General de la Nación, pero más importante aún es la función económica que cumple en relación a la protección que pueda otorgar a los sectores productivos del país.

El establecimiento del Gravamen Aduanero Consolidado del 20%, mediante DS Nº 21367 de 13-08-86, es óptimo desde el punto de vista fiscalista, pero ineficiente en el concepto de protección de la industria, por la sencilla razón de que la incidencia tributaria sobre las materias primas, bienes de capital, productos intermedios y acabados, es indiscriminada.

Al analizar la protección arancelaria, al margen de tomar como pauta la Tarifa Aduanera Nominal, es preciso referirse ineludiblemente al concepto de la protección efectiva del arancel, verdadero indicador del grado de protección al Valor Agregado.

En forma más simplista, el Valor Agregado es aquella parte que se añade a la materia prima para obtener un producto acabado y que consiste en materia prima nacional, mano de obra y capital. Entonces, si las materias primas y bienes de capital fundamentalmente son gravados con un arancel de un 30%, qué margen queda para añadir valor y ser competitivos con precios de productos similares a nivel internacional?

Al respecto, economistas como Bela Balassa, Croyden y otros estudiosos de la Tarifa Efectiva de Protección, coinciden en la necesidad de diferenciar los aranceles a los insumos y productos acabados para establecer grados positivos de protección al Valor Agregado.

En base a esta teoría se ha proyectado el Arancel Externo Común en el Acuerdo de Cartagena, tomando como criterios el empleo de la mano de obra, tecnología e industria incipiente, para proteger los factores productivos en el mercado ampliado.

Quede claro que la protección no implica sobreprotección, sino un incentivo racional que permita a la industria nacional competir en precio con la producción extranjera. Sin embargo, es irracional también caer en los límites de la protección negativa.

Nuestra experiencia nos señala que el arancel ha sido altamente proteccionista en las anteriores décadas, cuando la economía tenía signos de estabilidad, política criticada porque las industrias amparadas en un sobreproteccionismo, no han hecho casi nada por superar el estado de incipiencia.

En la actual realidad ec nos vamos al otro extremo parece inminente la dictac medidas que mantendrán el ar único, con las que se corre el riesgo incrementar el desempleo y cierre muchas unidades productoras.

El argumento de que el aranc único, ha frenado la inmoralidad d elemento humano que administra percepción de impuestos del comerc exterior es relativo, y no es mu válido si tomamos en cuenta que exis una empresa extranjera encargada controlar los precios de las mercaderí sujetas al comercio exterior.

La vuelta a un arancel diferencia para reactivar la economía, no sign ficaría de ningún modo proteger indi criminadamente a toda la industria, tendrían que fijar plazos para que adecúen a una situación de compe tividad. Caso contrario, el Estado tan poco protegería la ineficiencia econ mica.

La aplicación del sistema devolución de derechos mediante Rei tegros Tributarios, no ha funciona muy bien en el pasado por la pesa burocracia estatal, motivo por el q no puede sustituir a un aranc diferenciado, y, más bien, tendría q constituir un incentivo adicional protección.

Sería interesante que junto a Arancel Aduanero diferenciado se ti plemente un Régimen de Perfeccion miento Activo; de esta suerte la rea tivación económica alcanzaría los o jetivos propuestos.

La NOTA del día

Señor ministro de TRANSPORTES Y COMUNICACIONES

Desde hace mucho tiempo se sostiene la necesidad de que el Servicio Nacional de Caminos trabaje dentro de alguna normalidad. Para ello se requiere que se le proporcione los medios financieros con objeto de que pueda importar maquinaria y repuestos que necesita con urgencia. No atender a esta entidad como se debe es, postergar, automáticamente, todo proyecto de desarrollo del país, puesto que a través de vías camineras es como vamos a enfrentar cualquier programa.

Tenemos conciencia todos los bolivianos de que la falta de vertebración de nuestro territorio es una de las causas principales para que no se puedan explotar las ingentes riquezas que posee. Lo grave, por otra parte, es que los caminos ya construidos son atendidos deficientemente por falta de maquinaria.

Otro problema que debe ser encarado con mucha responsabilidad en el Servicio Nacional de Caminos es el referido a su personal técnico que, por ausencia de buenos sueldos, se retira de la entidad, ofrecen sus servicios a la empresa privada o, lo peor, se ausentan del país. Estos casos, pues, deberían merecer atención preferente del gobierno.

Atentamente,

Santiago.

Destituyen a altos oficiales de las defensas aéreas de Moscú

MOSCU, 17 (AP).- El gobierno soviético destituyó al Jefe de las Defensas Aéreas de Moscú y a otros altos oficiales militares en ese distrito, al que criticó por actitudes que podrían haber ayudado a un piloto alemán occidental a volar sin ser obstaculizado hasta la Plaza Roja, informó hoy el diario del Ejército Soviético.

El diario del Ministerio de Defensa Estrella Roja, sin embargo, no dijo si el mariscal Anatoly U. Konstantinov había sido relevado antes o después del vuelo no autorizado de Mathias Rust a la Plaza Roja.

Dijo sólo que el coronel general V. Tsarkov había asumido el cargo "recientemente". Eso pareció indicar que Konstantinov había sido reemplazado antes de que Rust, de 19 años, aterrizara frente al Kremlin el 28 de mayo.

Además del retiro de Konstantinov, otros oficiales del alto rango en el distrito han sido expulsados del Partido Comunista, dijo Estrella Roja.

Un agregado militar occidental aquí dijo que el artículo en el diario era el primer anuncio de la destitución de Konstantinov.

"Creo que está conectado íntimamente con la penetración del espacio aéreo soviético, pero no hay forma de deducir en el informe cuando se efectuó el cambio", dijo el agregado, que pidió no ser identificado.

El agregado militar dijo que el informe de Estrella Roja fue la crítica más severa a los militares que haya visto jamás en la prensa soviética. La relacionó con la campaña del líder soviético Mikhail Gorbachov de responsabilizar a todos los miembros de la burocracia oficial de sus acciones.

Después del vuelo de Rust, el politburó retiró al ministro de Defensa, Sergei L. Sokolov, y destituyó al jefe de las Fuerzas Soviéticas de Defensa Aérea, mariscal Alexander I. Koldunov.

El politburó dijo que los militares habían detectado en sus radares la avioneta de Rust y que aviones de combate soviéticos habían volado a su alrededor en dos ocasiones, pero que no se hizo nada para obligar al muchacho a aterrizar.

El informe de Estrella Roja se basó en una reunión reciente de los miembros del Partido Comunista del distrito de Defensa Aérea de Moscú, y de otros funcionarios, incluyendo al jefe del partido en Moscú, Boris N. Yeltsin.

Yeltsin, un miembro sin voto del politburó, criticó al distrito por no poner en marcha las reformas decretadas por el Partido Comunista en sus congreso de febrero de 1986, y dijo que desde entonces "no ha cambiado nada".

GOLPE AL NARCOTRAFICO.- Un oficial de la Policía Antinarcóticos de Colombia, no identificado, sostiene en sus manos bolsas con pasta de coca encontradas en los 31 laboratorios que fueron localizados en el Puerto Asís, zona selvática al sudoccidente de Colombia, en el descubrimiento más grande hasta el momento, de plantaciones de coca en una extensión calculada por las autoridades policiales en 10.000 hectáreas (Bogotá 17-RADIOFOTO AP).-

Temor en el Congreso ante plan militar de EE.UU. en el Golfo

WASHINGTON, 17 (EFE).- El informe de la administración norteamericana sobre sus planes militares en el Golfo Pérsico despertó en los congresistas demócratas y republicanos temor, críticas y cierto desconcierto.

Pese a que el documento, presentado ayer, insiste en que el proyecto para prestar escolta militar a 11 barcos kuwaitíes, convertidos en embarcaciones de bandera norteamericana, es una "respuesta limitada a una verdadera amenaza", los legisladores temen que su ejecución podría costar varias vidas humanas.

Los congresistas mantienen también su creencia de que el hecho de que Estados Unidos ayude a Kuwait, aliado de Irak en la guerra con Irán, supone una pérdida de la neutralidad en ese conflicto de más de seis años y medio.

El representante demócrata Les Aspin, presidente del comité de servicios armados de la Cámara, dijo hoy en una entrevista con la cadena de televisión NBC que la administración está "desestimando... el peligro de un ataque terrorista", una probabilidad que, en su opinión, es más alta que un ataque militar directo.

Otros legisladores, como el líder de la mayoría demócrata del Senado, Robert Byrd, aseguraron que el programa del Golfo es un intento de "mostrar la fortaleza" de Estados Unidos después de la pérdida de credibilidad que ha supuesto el escándalo "Irán-Contras".

Incluso el moderado senador Robert Dole, líder de la minoría republicana, indicó que la administración debería esforzarse más para explicar su política en la región, sobre la que dijo: "No creo que nadie sepa muy bien en que consiste".

La Casa Blanca sostiene que su proyecto militar responde a su compromiso de defender a Kuwait, de evitar que la Unión Soviética adquiera el poder que no tiene en la región, y de mantener la libre navegación y el flujo del crudo que se transporta por el Golfo hacia Occidente.

El influyente senador demócrata Sam Nunn opinió que el presidente Ronald Reagan "hizo un compromiso antes de pensar en una política", e indicó que antes de continuar con el proceso de cambio de bandera de los barcos kuwaitíes, se deberían contestar muchas preguntas sobre la estrategia norteamericana.

Nunn estimó que en esta situación lo más apropiado sería aplazar por un tiempo el proceso.

Indignación en Venezuela por emboscada a guardias nacionales

CARACAS, 17 (AP).- Una indignación creciente se percibía en este país por las emboscada efectuada el fin de semana por un grupo de narcoguerrilleros" a un destacamento militar en la frontera con Colombia, en el ataque más audaz contra las Fuerzas Armadas Venezolanas en los últimos 20 años.

En la emboscada, tendida al amanecer del sábado, murieron nueve guardias según la más reciente versión oficial, y entre 28 y 33 atacantes, indentificados como "narcotraficantes y guerrilleros del Ejército de Liberación Nacional (ELN) de Colombia". Otros cinco guardias fueron heridos.

El presidente Jaime Lusinchi anunció que su gobierno exigirá al de Colombia "una acción más eficaz en la lucha contra el narcotráfico".

El mandatario dijo que Venezuela busca "una respuesta cabal" contra el narcotráfico y quienes tienen "alianzas absolutamente cretinas" con ese tipo de delincuencia.

La Guardia Nacional, mientras se preparaba a enterrar a sus muertos esta tarde, juró "no declinar en esta nueva batalla ... hasta haber destruido al último de los asesinos".

Una declaración oficial de la Guardia subrayó que las víctimas del ataque cumplían una tarea de "salvaguardar los intereses del país".

Fuga masiva de presos en México

ENSENADA (MEXICO), 17 (EFE).- Un total de 66 reos se fugaron de la cárcel de Ensenada por una ventaña, al parecer con la complicidad de alguna autoridad de la prisión, informó hoy la Policía Judicial del estado mexicano de Baja California.

Las autoridades establecieron, un dispositivo especial de seguridad y vigilantes y se introdujeron por una alcantarilla en el interior de la cárcel de Ensenada, saliendo de ella por los desagües de la ciudad.

BMW 86 VENDE OSCAR Tél 370352

UNIVERSIDAD MAYOR DE SAN ANDRES
FACULTAD DE CIENCIAS SOCIALES

COMUNICADO

RRPP 243/87

Se comunica a los postulantes de la Facultad de Ciencias Sociales (Carreras de Trabajo Social, Sociología, Comunicación Social y Antropología-Arqueología) que el último plazo para inscripciones de rezagados a los Cursos Prefacultativos, se llevará a cabo el día lunes 22 de junio de horas 9:00 a 12:00 y de 15:30 a 19:00 en el 3º piso del Edificio Central.

La Paz, junio de 1987

GOMATEX

APOYOS Y COJINETES ESTRUCTURALES

- DE GOMA NATURAL Y NEOPRENO
- SOLIDOS DE PURA GOMA
- INTERLAMINADO DE METAL Y GOMA
- PARA LA APLICACION EN: CONSTRUCCION DE PUENTES, COLUMNAS, PAREDES DE HORMIGON, TECHOS FLOYANTES Y OTRAS OBRAS CIVILES.
- MONTAJE PARA MAQUINARIA Y EQUIPO PESADO.

GOMATEX
Av. 15 de Abril 568 (Villa Fátima)
Casilla 980 Telefonos 310118 - 311116
Cables "Gomatex" La Paz-Bolivia

Alcaldía Municipal de La Paz
Creación de la Unidad Proyecto de Fortalecimiento Municipal

ORDENANZA MUNICIPAL Nº 32/87 HAM - HCM 41/87
SECRETARIA GENERAL
Ronald MacLean Abaroa
ALCALDE MUNICIPAL DE LA PAZ

Por cuanto el H. Concejo Municipal de La Paz, ha dictado la presente ordenanza;
CONSIDERANDO:

Que con el objeto de lograr un desarrollo programado de la ciudad de La P Honorable Alcaldía Municipal tiene elaborados una serie de Proyectos destina atender los problemas actuales y futuros del crecimiento de la ciudad.

Que a dicho fin se viene negociando el financiamiento respectivo, median préstamo externo a ser otorgado por la Asociación Internacional de Fomento (Gobierno de Bolivia, para que el mismo sea Administrado por la Honorable A Municipal de La Paz.

Que a través del financiamiento para la Preparación del Proyecto por parte Asociación Internacional de Fomento (AIF), mediante intercambio de Cart Entendimiento entre el Ministerio de Planeamiento y Coordinación y la Asoc Internacional de Fomento (AIF), funciona la Unidad "Proyecto de Fortalecim Municipal desde el 1ro. de julio de 1986, habiendo hasta la fecha concluido elaboración de los Proyectos a su cargo en las áreas de Gestión Urbana y Finan Transporte, Vialidad y Equipos, Saneamiento Urbano, Prevención y Contr Riesgos, Mejoramiento Urbano y Educación Urbana.

Que para garantizar el diseño, ejecución y puesta en marcha de los Proy referidos, así como para cumplir con los requisitos exigidos por la Asoci Internacional de Fomento (AIF), es necesario consolidar el funcionamiento "Proyecto de Fortalecimiento Municipal" como parte integrante del Gob Municipal de La Paz, para lo cual es imperativo dictar la disposición pertinent ejercicio de las facultades contenidas en los numerales 3 y 4 del Art. 19 de la Orgánica de Municipalidades.

Por tanto de acuerdo a las facultades conferidas por la Ley Orgánica Municipalidades;

RESUELVE:

Artículo Primero.- Créase la Unidad denominada "PROYECTO FORTALECIMIENTO MUNICIPAL", encargada del diseño, ejecución y puesta marcha de los Proyectos comprometidos y a ser financiados por la Asoci Internacional de Fomento (AIF).

Artículo Segundo.- La Unidad "PROYECTO FORTALECIMIENTO M CIPAL", dentro del marco de la Ley Orgánica de Municipalidades y disposi legales vigentes sobre la materia, tendrá autonomía la gestión oper administrativa y financiera para el cometido de sus específicas funciones, para las ha sido creada; y su dependencia será del despacho del H. Alcalde Municip través de las Oficialías Mayores Administrativa-Financiera, Técnica y de Cultura.

Artículo Tercero.- La Unidad "PROYECTO DE FORTALECIMIENTO NICIPAL", realizará sus labores dentro de un proceso planificado, ajustando actividades al plan diseñado por el Proyecto y que ha sido aprobado po Honorable Alcaldía Municipal y la Asociación Internacional de Fomento (AIF).

Artículo Cuarto.- La H. Alcaldía Municipal de La Paz encomendará a la U "PROYECTO DE FORTALECIMIENTO MUNICIPAL", la administración de los r del préstamo a ser concedido al Gobierno de Bolivia por la Asociación Interna de Fomento (AIF) con destino al Municipio de La Paz, labor que realizará en es sujeción a las normas prescritas por la Asociación Internacional de Fomento (AIF) Leyes Nacionales vigentes.

Artículo Quinto.- La autoridad ejecutiva queda encargada de la ejecuc cumplimiento de la presente disposición Municipal.

Es dada en la Sala de Sesiones del Honorable Concejo Municipal de la ciud La Paz a los doce días del mes de junio de mil novecientos ochenta y siete años.

Firmado por: H. Yarmilla M. de Cerruto
Presidente a.i. del H. Concejo Municipal
H. José F. Borda Z.
Secretario del H. Concejo Municipal

Es dada en el Palacio Consistorial de Nuestra Señora de La Paz, a los doce del mes de junio de mil novecientos ochenta y siete años.

Ronald Mac Lean Abaroa
H. Alcalde Municipal de La Paz

MINISTERIO DE RECAUDACIONES TRIBUTARIAS

ATENCION SEÑOR CONTRIBUYENTE

ESTOS SON LOS CODIGOS DE LAS ALCALDIAS QUE DEBEN UTILIZARSE PARA LLENAR LOS FORMULARIOS DEL IMPUESTO A LOS INMUEBLES URBANOS, VEHICULOS AUTOMOTORES, MOTONAVES Y AERONAVES

LUGAR	CODIGO DE ALCALDIA
ACASIO	51321
ACHACACHI	20213
ACHOCALLA	20138
AIQUILE	30212
ALCALA	10445
ALCOCHE	21441
ANCORAIMES	20226
ANTEQUERA	40631
APOLO	20718
ARAMPAMPA	51318
ARANI	30515
ARBIETO	30430
ARQUE	30616
ATOCHA	50829
AYACUCHO	70133
AYATA	20529
AYO AYO	21337
BATALLAS	21236
BAURES	80826
BELLA FLOR	90131
BERMEJO	60222
BOLIVAR(Arque)	30632
BOLIVAR(Bolivar)	31512
BOLPEBRA	90128
BUENA VISTA	70410
CABEZAS	70739
CAJUATA	21034
CALACOTO	20330
CALAMARCA	21340
CAMARGO	10719
CAMIRI	70768
CAPINOTA	30717
CAQUIAVIRI	20327
CARABUCO	20444
CARACOLLO	40110
CARANAVI	21438
CARAPAPI	60323
CARIPUYO	50744
CATACORA	21920
CHACARILLA	21832
CHALLAPATA	40211
CHAQUI	50324
CHARAGUA	70726
CHARAÑA	20343
CHAYANTA	50223
CHIMORE	31033
CHULUMANI	21119
CHUMA	20516
CLIZA	30818
COBIJA	90014
COCHABAMBA	30010
COIPASA	40921
COLGAPIRHUA	30951
COLLANA	21362
COLOMI	31020
COLQUECHACA	50412
COLQUENCHA	21366
COLQUIRI	21047
COMARAPA	71316
CONCEPCION	71114
COPACABANA	21715
CORIPATA	21425
COROCORO	20314
COROICO (VILLA SAGARNAGA)	21412
CORQUE	40312
COTOCA	70120
CRUZ DE MACHACAMARCA	40530
CUEVO	70742
CULPINA	10924
CURAHUARA DE CARANGAS	40413
DESAGUADERO	20848
EL ALTO	20141
EL CARMEN	80842
EL MINERO	71026
EL PUENTE	60525
EL VILLAR	10458
ENTRE RIOS	60613
ESCARA	40527
ESMERALDA	40556
EUCALIPTUS	41117
EXALTACION	80422
FILADELFIA	90232
FORTALEZA	90519
GRAL.A.SAAVEDRA	71026
GUANAY(1)GUANAY	20620
GUAQUI	20822
GUAYARAMERIN	80233
GUTIERREZ	70755
HUACARAJE	80839
HUACHACALLA	40514
HUMAITA	90421
INCA HUASI	10735
ICHOCA	21050
ING.GABRIEL VERA	50119
INQUISIVI	21018
IRUPANA	21122
IXIAMAS	21513
LA GUARDIA	70146
LA PAZ	20011
LA RIVERA	40947
LAGUNILLAS	70713
LAJA	21223
LLALLAGUA	50236
LLICA	51419
LOMA ALTA	90522
LORETO	80611
LURIBAY	20910
MACHARETI	11035
MAGDALENA	80813
MAIRANA	70931
MALLA	20949
MAPIRI	20620
MECAPACA	20125
MILLARES	50311
MIZQUE	31310
MOCOMOCO	20428
MONTERO	71013
MOROCHATA	30326
MOROMORO	70830
OCURI	50441
OMEREQUE	30238
ORURO	40019
PADCAYA	60219
PADILLA	10416
PALCA	20112
PALMAR DEL ORATORIO	70117
PAMPA GRANDE	70928
PAPEL PAMPA	21829
PARIA	40123
PASORAPA	30225
PATACAMAYA	21353
PAZNA	40628
PELECHUCO	20721
PENINSULA DE CHALLAPATA	20431
POCOATA	50438
POCONA	31235
POJO	31222
POOPO	40615
PORCO	51233
POROMA	10126
PORTACHUELO	70612
PORVENIR	90115
POSTRER VALLE	70843
POTOSI	50018
PRESTO	10328
PUCARA	70856
PUERTO ACOSTA (HUAYCHO)	20415
PUERTO ALEGRE	31264
PUERTO CASTRILLO	21845
PUERTO CAVINAS	80347
PUERTO GONZALO MORENO	90317
PUERTO HEATH	21539
PUERTO IRIARI	21379
PUERTO LINARES	21454
PUERTO PATIÑO	31059
PUERTO PEREZ	21249
PUERTO RICO	90216
PUERTO SILES	80738
PUERTO SUAREZ (Chiquitos-SCZ)	70524
PUERTO SUAREZ (G.Busch-SCZ)	71417
PUERTO SUAREZ (Beni)	80350
PUERTO VILLARROEL	31251
PUNATA	31411
QUILLACAS	40237
QUILLACOLLO	30919
QUIME	21021
QUIRUSILLA	70944
RAVELO	50425
REYES	80318
RIBERALTA	80217
ROBORE	70537
RURRENABAQUE	80318
SABAYA	40918
SACABA	31017
SACACA	50715
SAIPINA	71329
SALINAS DE GARCI MENDOZA	40817
SAMAIPATA	70915
SAN AGUSTIN	51611
SAN ANDRES	80624
SAN BORJA	80321
SAN BUENAVENTURA	21526
SAN CARLOS	70423
SAN IGNACIO (Santa Cruz)	70319
SAN IGNACIO (Beni)	80510
SAN JAVIER (Santa Cruz)	71127
SAN JAVIER (Beni)	80116
SAN JOAQUIN	80712
SAN JOSE	70511
SAN LORENZO	90320
SAN LUCAS	10722
SAN MATIAS	71215
SAN MIGUEL	70322
SAN PABLO DE HUACARETA	10520
SAN PABLO DE LIPEZ	51915
SAN PEDRO(Potosí)	50513
SAN PEDRO(Pando)	90229
SAN PEDRO DE CURAHUARA	21816
SAN PEDRO DE TIQUINA	21728
SAN RAMON	80725
SANTA ANA	80419
SANTA ANA DE CALALA	30111
SANTA CRUZ DE LA SIERRA	70016
SANTA ROSA (Santa Cruz)	70625
SANTA ROSA (Beni)	80334
SANTA ROSA (Pando	90434
SANTIAGO DE ANDAMARCA	41218
SANTIAGO DE HUARI (Abaroa)	40224
SANTIAGO DE HUARI (S. Pagador)	41419
SANTIAGO DE MACHACA	21917
SANTOS MERCADO	90535
SAPAHAQUI	20923
SELLA CERCADO	60118
SENA	90333
SGO.DE COTAGAITA	50614
SIPE SIPE	30922
SOPACHUY	10432
SORATA (VILLA DE ESQUIVEL)	20617
SUCRE	10012
TACAPARI	31118
TACOBAMBA	50337
TACOPAYA	30629
TAHUA	51422
TARABUCO	10618
TARATA	30414
TARIJA	60017
TIAHUANACU	20835
TIPUANI	20620
TIQUIPAYA	30935
TIRAQUE	30528
TOCO	30821
TOMAVE	51220
TOMINA	10429
TORO TORO	50539
TOTORA (Cochabamba)	31219
TOTORA(Oruro)	41319
TRIGAL	70827
TRINIDAD	80015
TURCO	40
TURUCHIPA	51
UMALA	21
VILLA BETANZOS	50
VILLA DE HUACAYA (Santa Cruz)	11
VILLA DE PUNA (Pando)	21
VILLA DE YOCALLA	50
VILLA GRAL.JUAN J.PEREZ	21
VILLA HUANUMI	40
VILLA INDEPENDENCIA	30
VILLA JOSE QUINTIN MENDOZA	31
VILLA MARTIN	50
VILLA MOJOCOYA	10
VILLA MONTEAGUDO	10
VILLA MONTES	60
VILLA ORIAS (TARVITA)	10
VILLA OROPEZA (YOTALA)	10
VILLA R.MUJIA	10
VILLA RIVERO	31
VILLA SAN LORENZO	60
VILLA SAN PEDRO DE QUEMES	50
VILLA SANTIVAÑEZ	30
VILLA SERRANO	10
VILLA TOLEDO	41
VILLA TUNARI	31
VILLA TUPIZA	50
VILLA VACA GUZMAN	11
VILLA ZUDAÑEZ	10
VILLAZON	51
VINTO	30
VITICHI	50
WARNES	70
YACO	20
YACUIBA	60
YAMPARAEZ	19
YUNCHARA	60
YUNGUYO DE LITORAL	40
UMAPA	50
URIONDO	60
UYUNI	51
VALLEGRANDE	70
VIACHA	20
VILA VILA	31
VILLA ABECIA	10
VILLA ANZALDO	20
VILLA AROMA	21
VILLA AZURDUY	10
VILLA BELLA	80

CONSERVE ESTOS CODIGOS PARA EL PAGO DE SUS IMPUESTOS

ACTUALIDAD INTERNACIONAL

Los rebeldes nicaragüenses y la ayuda norteamericana

Por GEORGE GEDDA

WASHINGTON, 17 (AP).- Los aproximadamente ... rebeldes nicaragüenses, emplazados ahora en su ... patrio se están convirtiendo en una creciente ... efectiva de lucha y podrían convertirse en breve en ... desafío para el gobierno izquierdista de Managua ... altos funcionarios norteamericanos.

... versiones sobre el frente de combate contrastan ... situación política en Washington, donde las re... del caso Irán-Rebeldes nicaragüenses pueden ... minado seriamente, según se dice, los deseos de la ... tración de continuar la ayuda a los combatientes ... dinistas.

...cionarios de la Casa Blanca, insistiendo en el ..., dijeron que los ataques rebeldes han causado ... en las secciones noroeste y sur de Nicaragua y ... creciente evidencia de un apoyo popular entre los ... hacia la causa de los combatientes.

... funcionarios dijeron que una unidad rebelde atacó ...temente una guarnición sandinista en la provincial ... de Jinotega, matando a 25 soldados. Se dijo también ... rebeldes han capturado grandes cantidades de ... militares, incluyendo 180.000 balas.

... días recientes, los rebeldes también han derribado ...cóptero MI-8, de manufactura soviética, y destruido ...acén de petróleo y químicos en rama. También han ...do puentes, distribuido propaganda y mostrado una ...dad, muy parecida a la de las guerrillas en Vietnam ... 20 años, para camuflarse enl la campiña cuando ...ntan a fuerzas superiores, dijeron los funcionarios.

...les contras lo están haciendo mejor de lo esperado", ... funcionario. Añadió que de una reciente predicción ... los rebeldes lograrían su objetivo de derribar al ...rno sandinista en dos a cuatro años puede tener que ...visada.

...ero la administración está preocupada por la po...dad de que el Congreso no autorice ayuda adicional ... los insurgentes cuando la actual bolsa de 100 millones ...lares se agote a fines de septiembre.

...n enero, el general retirado del Ejército Paúl Gor... excomandante de las Fuerzas Norteamericanas en ...rica Central, dijo al Congreso que creía que los rebel... eran capaces de lograr una victoria militar sobre el ...rno sandinista de Nicaragua. Describió a los com...tes como "una fuerza de lucha fronteriza" que ...a operar indefinidamente, pero "izar su bandera en ...gua, no, no lo veo posible".

...n mes después Gorman cambió su opinión para decir ... creía que los rebeldes "tienen ahora una opción de ...bate para presentar al pueblo de Nicaragua una alter...a a la opresión y el militarismo del gobierno en ...agua".

...l día que los rebeldes coparon la guarnición de Ji..., el subsecretrio de estado Elliott Abrams com...cia ante el Comité Conjunto que investiga el caso Irán-...eldes. Estos dos acontecimientos del 2 de junio refor...n la impresión entre algunos funcionarios de que el ... problema de la administración es el congreso y no la ...ntia militar de los rebeldes.

...brams admitió que desorientó al Congreo en noviem... pasado al no dar dar a conocer que había pedido una ...ribución de 10 millones de dólares para los rebeldes al ...n de Brunei el año pasado.

...brams también estuvo a la defensiva ante el Comité ...nto debido a que sus negativas a fines del año pasado ... la participación del gobierno en los vuelos privados de ...tecimiento a los rebeldes habían sido contradichas. ...ms, dijo que no fue informado sobre el rol de Estados ...

...arios legisladores han dicho que Abrams ha sobreejer... su rol como jefe de la oficina del Departamento de ...do para Asuntos Interamericanos. Pero Abrams con el ...sido entusiasta del secretario de estado George P. ..., parece decidido a permanecer en el cargo hasta el ...ne de la administración del presidente Ronald Rea...

...eagan, empero, se abstuvo de elogiar a Abrams ... fue preguntado la semana pasada sobre su asediado ...nte. Dijo simplemente que la posición de la adminis...ón había sido expresada por Shultz.

Por lo menos 32 muertos y 40 heridos

Conmoción en Colombia por ataque guerrillero a destacamento militar

BOGOTA, 17 (AP).- Un ataque guerrillero contra un destacamento militar, que ocasionó por lo menos 32 muertos y 40 heridos, ha suscitado conmoción en Colombia, y el Partido Libertal del presidente Virgilio Barco planteó la necesidad de revisar los acuerdos de tregua y cese al fuego.

En una declaración en la cual lamentó la muerte de numerosos militares, el presidente de la Dirección Nacional Liberal, Ernesto Samper Pizano, dijo que "tal vez ha llegado el momento de revisar los acuerdos de paz firmados por el gobierno anterior sin plazos ni condiciones", en 1984 con las autodenominadas Fuerzas Armadas Revolucionarias de Colombia (FARC), la mayor y más antigua de las guerrillas izquierdistas colombianas.

En otra declaración los representantes de 15 principales gremios privados del país ofrecieron al presidente Barco respaldo para que adopte las "definiciones que más convengan al interés de la nación".

Los dirigentes de la empresa privada dijeron que mientras el gobierno ejecuta de buena fe los acuerdos de paz, se registra un "avance de la violencia" y expresaron su "indignación por el aleve asalto" a soldados que se dedicaban no a combatir sino a realizar "tareas de apoyo comunitario".

El destacamiento militar emboscado ayer tarde en la zona sur del Caqueta pertenece a un batallón de ingenieros que se dedica a la construcción de caminos rurales.

El ministro de Justicia, José Manuel Arias Carrizosa, quien fue nombrado hoy para el cargo, dijo que el ataque guerrillero es "un episodio desastroso que me conmueve profundamente" y lamento que las víctimas "sean adolescentes entre 17 y 19 años que entregan sus vidas en defensa de las instituciones".

La Unión Patriótica (UP), el partido nacido de los acuerdos de tregua y, cese al fuego firmados entre el gobierno y las FARC, calificó la muerte de los militares como un "episodio de la confrontación armada" el cual "lamentó profundamente".

En un comunicado advirtió que debe integrarse una Comisión de Verificación de la Tregua que atienda las denuncias, sobre violaciones a los acuerdos de paz, los cuales pidió preservar para evitar una guerra generalizada. En un aparente esfuerzo por desligarse de las FARC, la UP dijo que ahora actúa como "Fuerza Política Independiente".

Entre tanto, las fuerzas militares montaron una operación de emergencia que permitió trasladar a Bogotá por vía aérea 31 de los 39 heridos.

El número de heridos aumentaba a medida que fueron rescatados varios soldados que habían sido dados como desaparecidos. La fuerza aérea movilizó aviones del transporte para llevar tropas de refuerzo y traer los heridos, algunos de los cuales estaban en condiciones críticas, según informó la unidad médica de aeropuerto de Bogotá.

Centenares de parientes de soldados que estaban asignados a la zona del Caqueta congestionaron el terminal militar del aeropuerto de Bogotá y el hospital milital.

Ordenan arresto de dos militares argentinos

BUENOS AIRES, 17 (EFE).El Jefe del Estado Mayor del Ejército de Tierra argentino, General José Dante Caridi, ordenó el arresto de dos oficiales que efectuaron críticas a la situación de esa fuerza, informaron hoy portavoces militares.

Uno de ellos es el coronel Enrique Schinelli Garay, quien criticó la participación del ejército en el golpe de estado de 1976 y su "intromisión" en la vida política argentina, en una carta dirigida a los medios de comunicación y al Estado Mayor de esa fuerza.

También fue sancionado el mayor Jorge Durán, quien intentó, amotinar a una guarnición del norte del país unos días después de la crisis militar de la pasada Semana Santa y efectuó declaraciones "lesivas al orden democrático y constitucional" en un discurso pronunciado con ocasión de su pase a situación de retiro.

Según informaron los portavoces militares, ambos oficiales deberán cumplir un arresto de 30 días por "faltas graves a la disciplina".

AMERICA LATINA

ENTREVISTA ARIAS-REAGAN

WASHINGTON, 17 (EFE).- El presidente de Costa Rica, Oscar Arias, dialogó hoy en la Casa Blanca con su colega norteamericano Ronald Reagan, sobre su plan de paz para Centroamérica, reveló Martin Fitzwater, portavoz presidencial norteamericano. A la entrevista, además del vicepresidente estadounidense, George Shultz, asistieron importantes miembros del Departamento de Estado, encargados de la política norteamericana en Latinoamérica, dijo Fitzwater. Estos eran el subsecretario de Estado, John Whitehead, el secretario adjunto para Latinoamérica, Elliott Abrams y el embajador volante Philip Habib. Habib y Abrams acaban de regresar de una gira por diversos países centroamericanos.

NUEVO JEFE DE ESTADO MAYOR EN CHILE

SANTIAGO DE CHILE, 17 (EFE).- El general Manuel Barros Recabarren fue nombrado jefe del estado mayor del Ejército, cargo que sigue en la jerarquía de la institución castrense al comandante en jefe y jefe del estado, general Augusto Pinochet, y al vicecomandante, general Santiago Sinclair. De 59 años de edad, el general Barros Recabarren reemplaza en el cargo al general Jorge Oryan, nombrado recientemente embajador de Chile ante el gobierno paraguayo del general Alfredo Stroessner. El general Barros Recabarren seguirá desempeñándose como inspector general del Ejército.

DESTRUYEN VEHICULO DE LEGISLADOR

QUITO, 17 (AP).- El diputado Jorge Moreno, militante del Partido Movimiento Popular Democrático (MPD), de tendencia comunista, denunció que de madrugada desconocidos destruyeron su vehículo al hacer estallar dos bombas, pero no causaron víctimas. "El atentado es una respuesta a la insistencia del MPD para que el Congreso Nacional investigue la presencia de tropas norteamericanas en la Amazonia ecuatoriana", dijo Francisco Hidalgo, jefe de prensa del partido marxista. Soldados reservistas de los Estados Unidos construyen desde hace un mes una carretera en la Amazonia, que fue destruida por violentos sismos en marzo pasado. Un informe de una comisión del Congreso pidió la expulsión de los soldados norteamericanos por considerar que su permanencia lesiona la soberanía nacional.

OPERACIONES DE RASTREO EN VENEZUELA

CARACAS, 17 (AP).- Tropas del Ejército venezolano continuaban hoy una intensa operación de rastreo en las serranías de Perijá, en la frontera con Colombia, donde el viernes por la noche un grupo armado emboscó a un destacamento militar venezolano y en la batalla resultante murieron entre 37 y 48 combatientes de los dos bandos, informaron autoridades civiles y militares. El Ejército movilizó ayer fuerzas especiales para peinar la inhóspita y boscosa región, pero hasta anoche no se tenían noticias sobre el grupo armado, identificado como "guerrilleros del ELN (Ejército de Liberación) colombiano". El ataque fue el segundo en la zona fronteriza con Colombia en poco más de un año. El 7 de junio del año pasado, otro grupo armado atacó un puesto militar matando a tres guardias e hiriendo a 11.

Nuevo juicio se abre contra Klaus Barbie

LYON, FRANCIA, 17 (AP).- Un nuevo caso acusando a Klaus Barbie de crímenes contra la humanidad ha sido iniciado, anunciaron hoy los fiscales, mientras docenas de abogados representando a las supuestas víctimas del ex jefe de la Gestapo en Lyon preparaban los argumentos finales en el actual juicio.

Funcionarios judiciales dijeron que el fiscal Christian Gallut había aprobado una solicitud de iniciar un segundo caso que tratará el arresto de dos personas el 21 de junio de 1943, cuando la Gestapo detuvo también al jefe de la Resistencia, Jean Moulin.

Las dos acusaciones fueron presentadas el 12 de mayo y el 3 de junio, después del inicio del juicio, por Charlotte Larat-Blanchy y Andre Lassagne. El caso ha sido entregado a un juez de instrucción para que dictamine si hay evidencia para convocar a un nuevo juicio de Barbie.

Barbie, de 73 años, esta acusado de arrestar, torturar y deportar a centenares de judíos y miembros de la resistencia francesa a campamentos nazis de concentración y exterminio, mientras fue miembro de las fuerzas nazis aquí, de 1942 a 1944, pero el caso actual no cubre los arrestos del 21 de junio de 1943.

Serge Klarsfeld, de 52 años de edad, el abogado francés que ha dedicado su carrera a perseguir a ex nazis, deberá iniciar los argumentos finales.

En su primer día de visita a París, Sanguinetti dialogó con Mitterrand

PARIS, 17 (EFE).- El presidente de Uruguay, Julio María Sanguinetti, y su colega francés, Francois Mitterrand, estudiaron hoy la situación política en América Central, y el problema de la deuda externa de Latinoamérica, horas después de la llegada del mandatario uruguayo a esta capital.

Fuentes del Palacio del Eliseo, sede presidencial francesa, dijeron que los dos mandatarios conferenciaron durante una hora, analizando en detalle la crisis política que afecta a la región centroamericana y los esfuerzos de paz que viene adelantando desde hace años el Grupo de Contadora y el Grupo de Apoyo.

El Grupo de Contadora está integrado por Colombia, Venezuela, Panamá y México, y el Grupo de Apoyo es formado por Argentina, Uruguay, Perú y Brasil.

También estudiaron las dificultades que enfrenta toda la América Latina para pagar la enorme deuda externa y las consecuencias que este problema ha tenido para las economías de los países de esta región.

El presidente Sanguinetti había escrito una carta a Mitterrand días antes de la reunión cumbre de las potencias industriales de occidente en Venecia a comienzos del mes, para informarle sobre los problemas de la deuda.

Sanguinetti, escribiendo a nombre del Consenso de Cartagena, que agrupa a los países deudores de América Latina, expresó a Mitterrand las preocupaciones que agobian a estas naciones por las consecuencias negativas que tiene la deuda para su futuro económico.

Los países latinoamericanos tenían la esperanza de que las potencias occidentales discutieran, aunque fuera en forma informal, en Venecia estos problemas.

Aún cuando los informantes franceses, que pidieron no ser identificados, no lo dijeron expresamente, se presume que Mitterrand dio a Sanguinetti un informe sobre la forma en que la reunión cumbre de Venecia discutió la deuda de los países del Tercer Mundo.

En lo que respecta a Centroamérica, Mitterrand nunca ha ocultado su apoyo a las gestiones del Grupo de Contadora por hallar una solución pacífica a la crisis en Nicaragua, coincidiendo con el punto de vista de las naciones latinoamericanas.

Dos horas antes de la primera conferencia formal con Mitterrand, Sanguinetti había iniciado su visita oficial de tres días a Francia destacando que vino a "mostrar lo que es la democracia, hoy restablecida y rejuvenecida", en América Latina y particularmente, en su país.

Senador acusa a Reagan de oponerse al "Plan Arias"

WASHINGTON, 17 (EFE).- Un influyente senador demócrata norteamericano acusó hoy a la administración de Ronald Reagan de "matar" el plan de paz para Centroamérica del presidente Arias.

El senador Christopher Dodd, presidente del subcomité de asuntos hemisféricos del senado y uno de los principales defensores del plan de paz, dijo que la "administración Reagan, a pesar de que decía que apoyaba el plan, es un hecho que se opuso a el desde el principio "y sólo trata de "utilizarlo" para continuar con su política de apoyo a los "Contras".

"La administración instruyó a sus embajadores para que se opusieran y envíen a sus funcionarios capital por capital (de los países centroamericanos) sugiriendo ideas para destruir el plan, hasta matarlo" precisó.

Su objetivo, según Dodd, es "utilizar" el Plan Arias para conseguir arrancar al Congreso, en septiembre, nueva ayuda para los "Contras" nicaragüenses.

"La administración dirá entonces al Congreso: hay un plan de paz que nosotros apoyamos y para que triunfe tenemos que ejercer presión sobre Nicaragua ayudando a los "Contras", adelantó.

Para la administración es fundamental - dijo- que la cumbre centroamericana, prevista para los días 25 y 26 de junio en Guatemala, no se celebre antes de septiembre, que es cuando el congreso discutirá la solicitud de nueva ayuda a los "Contras".

Dodd, cuyo subcomité interrogó ayer a puerta cerrada al enviado del presidente Reagan para Centroamérica, Habib, y que hoy se entrevistará con el presidente costarricense Oscar Arias, en visita a Washington para intentar un último esfuerzo a su plan de paz, dijo que "no" estaba "muy optimista" sobre el futuro del plan.

Durante 1986

Según el SIPRI, se redujeron los gastos de defensa en Sudamérica

ESTOCOLMO, 17 (EFE).- El gasto militar en América Central aumentó de forma imperceptible durante 1986, mientras se reducía en términos reales en el sur del continente.

Así se desprende del anuario publicado hoy en Estocolmo por el Instituto Internacional para las Investigaciones por la Paz (SIPRI), organismo independiente que analiza la evolución del rearme y la paz en el mundo.

A pesar de "la falta de éxito" en los esfuerzos por buscar una solución "a los conflictos armados en América Central durante 1986, se detectó un aumento poco importante en el gasto militar de la zona", indica la publicación del SIPRI.

La actividad' militar "no se determina solamente" por el presupuesto destinado a ella, advierte, sino por la ayuda exterior que los respectivos países "reciben de otros gobiernos", y que incluyen "préstamos para cubrir déficits" en la balanza de pagos y "subvenciones militares".

Este tipo de ayuda "aumentó los últimos años" ya que los países de la zona "encuentran imposible ajustar sus economías" a los "rápidos cambios" de la oferta y la demanda en el mercado mundial.

El informe anual del organismo independiente de Estocolmo, dedica especial atención a Costa Rica como país cuya "política de neutralidad no armada", que data de hace 37 años, "sufre actualmente constantes" presiones.

Tras la crisis de 1980-1981, con una deuda exterior, de 4.000 millones de dólares, Costa Rica "se salvó de la bancarrota" con ayuda del Fondo Monetario Internacional y los Estados Unidos, país del que pasó a recibir en 1986 "unos 120 millones" de dólares en subvenciones de "ayuda al desarrollo y la seguridad".

Los conflictos en América Central "dividen a la población" costarricense, con una parte que apoya la tradicional neutralidad no armada y consideran el crecimiento económico como "protección suficiente" contra la revolución de su vecino Nicaragua, y otros que "favorecen la privatización" económica y la militarización de la frontera norte.

En América del Sur, el gasto militar "decrece en términos reales", aunque "no tan rápidamente" como el producto interno bruto (PIB), dice el SIPRI para quien el hecho de que "todos los gobiernos de la zona, menos dos" estén en manos de civiles, hizo posible reducir la expansión militar.

Argentina y Brasil alcanzaron "varios acuerdos económicos" durante 1986, pero no se pusieron de acuerdo en "dos importantes temas": La demanda argentina de inspección mutua de centrales nucleares, no aceptada por Brasil, y el plan de cooperación defensiva sobre el que los militares de ambos países "prefirieron acuerdos más informales".

Según cifras "estimadas pero sujetas a alto grado" de inseguridad, Chile empleó en 1986 el 6,9 por ciento de su PIB en gasto militar, seguido del Perú con 6,2 por ciento, y El Salvador con 5.5 por ciento.

Otras cifras de porcentaje en América Latina son Trinidad y Tobago con 2.2 por ciento de su PIB empleado en defensa, Panamá con 1.9 por ciento, y México con 0,7 por ciento.

Porcentajes comprobados por el SIPRI son los de Argentina, que utilizó el 3,7 por ciento de su PIB en defensa durante 1986, y Venezuela con el 3 por ciento, mientras "no existen datos" sobre el resto de las naciones de la región centro y sur de América.

El SIPRI es un organismo independiente que investiga la evolución mundial en rearme y paz, fundado en 1966 para conmemorar los 150 años de paz ininterrumpida en Suecia, y está financiado en su mayor parte por el Parlamento sueco.

...opuesta del Parlamento Europeo

Relanzamiento del comercio mundial para reducir deuda latinoamericana

ESTRASBURGO (FRANCIA), 17 (EFE).- El parlamento europeo considera que un relanzamiento del comerico mundial facilitaría la reducción de la deuda externa de los países latinoamericanos, que a finales de 1986 ascendió a 382.000 millones de dólares.

Esta es una de las propuestas que serán debatidas en la VIII Conferencia Interparlamentaria CEE-América Latina, que se celebrará en Lisboa desde el 21 al 27 de junio y a la que asistirán diputados del Parlamento Europeo y congresistas de los parlamentos nacionales de América Latina.

Los problemas relacionados con la deuda externa, las implicaciones del tráfico de drogas, la situación de la mujer en América Latina y el debate sobre el medio ambiente y los recursos naturales serán los cuatro temas de discusión en la conferencia.

El presidente de Portugal, Mario Soares, inaugurará la conferencia el domingo 21, en un acto que se celebrará en el monasterio de Jerónimos.

La ponencia elaborada por el Parlamento Europeo sobre la deuda externa propone la intensificación de las actividades de financiación pública internacionales y la estabilización del sistema financiero mundial.

La importancia económica de la deuda externa se debe a que supone el 35 por ciento del valor de las exportaciones de Latinoamérica.En Argentina es el 52 por ciento de sus exportaciones, el 40 en México y el 47 por ciento en BOLIVIA.

El Parlamento Europeo estima que, dado el peso de la CEE en los foros internacionales, la respuesta ofrecida por los gobiernos europeos con vistas a reducir la deuda ha sido insuficiente.

El Parlamento Europeo propone que los productos latinoamericanos disfruten de un mejor acceso al mercado comunitario, una ampliación de la intervención del banco europeo de inversiones y la aplicación de la unidad de cuenta europea en las transacciones comerciales con los países latinoamericanos.

Para combatir el tráfico de drogas el Parlamento Europeo desea que se establezcan medidas de desarrollo rural y formación de los campesinos para permitir una reconversión de los cultivos, al tiempo que se aceleran los programas de cooperación para el desarrollo de las zonas más deprimidas.

La primera conferencia interparlamentaria de la Comunidad Europea y de América Latina se celebró en Bogotá en 1974 y desde entonces los diputados del Parlamento Europeo de las asambleas legislativas nacionales latinoamericanas se reunen cada dos años.

La VII Conferencia se celebró en Brasilia en junio de 1985 y se debatieron, entre otros, el problema de la deuda, la protección del medio ambiente, la democratización política y los derechos del hombre.

En la VII Conferencia se destacó que la adhesión de España y Portugal a la CEE contribuiría a profundizar en las relaciones entre América Latina y la Comunidad Europea.

RESTO DEL MUNDO

...TCHER SE ENTREVISTARA CON REAGAN

...ASHINGTON, 17 (EFE).- La primera ...ra de Gran Bretaña Margaret Thatcher, se ... con el presidente de Estados Unidos, Ronald ...n, en la Casa Blanca el próximo 17 de julio, ...ó hoy el portavoz presidencial. Marlin ...ter, portavoz de la Casa Blanca dijo que la ... se realizará a invitación de Reagan, pero no ...s detalles sobre las razones o la agenda del ...tro. Thatcher es uno de los líderes europeos ...ercanos a Estados Unidos y la semana pasada ... confirmada para un tercer período como jefa del ...no británico.

...OLENCIA EN SUDAFRICA

...OHANNESBURGO, 17 (AP).- Un negro ... baleado y otros dos quedaron heridos, en ...tos incidentes reprimidos a tiros y granadas ...ses lacrimógenos por la Policía durante el ...mo aniversario del alzamiento de Soweto, ...ó hoy la Policía. Otro negro, de 40 años, fue ... a golpes por cuatro blancos detrás de un ... comercial en Boksburg, un suburbio blanco ...annesburgo, dijo la Policía. En total nueve ... quedaron heridos, siete fueron arrestados, ...sas y una escuela incendiadas, seis vehículos ...alos o quemados hoy. En 1976 la Policía ... contra una escuela de niños negros. El ... motivó más de un año de protestas que dejó ... menos 575 muertos.

...NTINUAN DISTURBIOS EN SEUL

...UL, 17 (AP).- Centenares de estudiantes ...ron barricadas hoy en las calles de Seúl y ...vieron a raya a la Policía con bombas in...rias y piedras mientras se expandía por la ... una nueva corriente opositora para pedir la ... del gobierno. Los choques ocurrieron en Seúl y ... menos otras siete ciudades cuando los mani...s atacaron estaciones policiales y quemaron ...los al entrar el brote más grave de violencia ... en Corea del Sur a su segunda semana. Las ...ades cerraron 28 colegios hoy para evitar ...staciones en los predios estudiantiles y se ... el cierre de por los menos 20 escuelas más.

...NTAMINACION CERCA A ...NOBYL

...EV, UNION SOVIETICA, 17 (AP).- ... menos 27 ciudades y pueblos cerca de la ... nuclear de Chernobyl están demasiado ...inados para ser repoblados en un futuro ...le, dijo hoy un funcionario ucraniano. El ...idente del Comité gubernamental Regional ...v, Konstantin T. Fursov, dijo a un grupo de ...nsales que vinieron desde Moscú que las ...le descontaminación han sido suspendidas en ...onas, incluyendo la ciudad de Pripyat, en ...residían más de 50.000 personas antes del ...e en Chernobyl. Pripyat está a sólo tres ...ros de la estación nuclear, en donde una ...n el 26 de abril de 1986 destruyó el reactor ... número 4, dispersando radioactividad y ... a 31 personas.

Severo golpe de la Policía colombiana al narcotráfico

En los últimos cinco días localizó 200 plantaciones de hoja de coca y destruyó 53 laboratorios en las selvas del Putumayo

BOGOTA, 17 (EFE).- La policía colombiana localizó en los últimos cinco días 200 plantaciones de hoja de coca y destruyó 53 laboratorios de procesamiento de la planta de las selvas del Putumayo, limítrofes con Ecuador, según comprobó hoy EFE en esa zona del país.

Los operativos, a cargo de 200 policías militarizados, se iniciaron el jueves 11, y hoy viajó a esa región el director de la Policía Nacional, general Miguel Antonio Gómez Padilla, acompañado por un grupo de periodistas.

El coronel Augusto García Plata, a cargo de las fuerzas policiales aerotransportadas que operan en la zona de Puerto Asís, informó que en cinco días han sido localizadas unas 200 plantaciones, de un promedio de una a dos hectáreas cada una, y destruidos 53 laboratorios de procesamiento.

Los 200 plantíos, que suman en total unas 400 hectáreas, han sido localizados en un radio de unas 10.000 hectáreas, donde habitan pequeños agricultores, cuyos predios poseen de 20 a 50 hectáreas cada uno.

Los campesinos se desplazan por la zona navegando en botes por el río Putumayo, afluente del Amazonas, y la principal localidad de la región es Puerto Asís, donde existe un aeródromo y la base de la VII Compañía Antinarcóticos de la Policía Nacional, instalada allí desde hace año y medio y dotada con seis helicópteros.

Al sobrevolar la zona en uno de estos helicópteros se aprecia que prácticamente todas la fincas poseen una pequeña superficie destinada al cultivo de coca, que se distingue fácilmente desde el aire por su color verde claro, junto a la vegetación selvática, los platanales y las plantaciones de Yuca.

Algunos campesinos entrevistados por EFE afirman que cultivan la coca en sus propiedades como una manera de enfrentar sus necesidades económicas, "ya que es el único producto con el que ganamos algo".

Los campesinos sostienen que la yuca y el plátano son muy difíciles de vender, y que en cambio, por una arroba de hojas de coca (12 kilos y medio) los compradores les pagan 2.000 pesos (ocho dólares).

Con eso pueden ayudarse a enfrentar sus gastos mínimos del mes, que cifran en alrededor de 30.000 pesos (125 dólares).

"Todos los colonos tenemos un cocal (cultivo de coca) junto a las casas de la finca", dijo uno de estos agricultores.

Un oficial de la Policía que participa en los operativos explicó al enviado de EFE que "lamentablemente el problema de fondo es el abandono en que se encuentra esta zona por parte del gobierno, la falta de caminos, y de ayuda con créditos para que realicen cultivos rentables y alternativos a la coca".

Esta realidad social, ha determinado que la Policía no haya detenido a los campesinos (salvo 32 retenidos en los laboratorios), sino que se limite simplemente a destruir las plantaciones, labor que es muy lenta, ya que debe hacer a golpe de machete.

En los cinco días, han sido destruidas 16 hectáreas y 438 arbustos de coca, además de 46.000 semilleros.

Los laboratorios son pequeños "ranchos" (conjuntos de cobertizos) y donde se utiliza gasolina y otros elementos químicos para transformar la hoja en pasta base de cocaína.

Esta, una vez sometida a un nuevo proceso de refinación, se convierte en cocaína pura, cuyo valor en los mercados clandestinos de Estados Unidos y Europa puede superar los 20.000 dólares el kilo a precio de "mayorista".

En la operación realizada en los últimos días, la Policía ha destruido 495 kilos de "pasta base" que estaban destinados principalmente a la producción posterior de "basuco", un subproducto de la cocaína que se fuma y cuyos efectos son especialmente dañinos para la salud.

Distribuidor Autorizado
Apple Computer Co.
Edificio La Primera
Bloque B
Piso 7, Of. Nº 7
Telf. 368017

En Quito

Bolivia asistirá a Encuentro Andino de Clubes de la UNESCO

QUITO, 17 JUN (EFE).- BOLIVIA y Venezuela confirmaron su asistencia al "I Encuentro Andino de Clubes de la UNESCO" (Organización de las Naciones Unidas para la Educación, la Ciencia y la Cultura), que se realizará entre el 6 y 10 de julio próximo en la ciudad de Guayaquil.

El encuentro es un homenaje al 450 aniversario de la fundación española de esta ciudad costera ecuatoriana.

En el encuentro, organizado por el colegio guayaquileño "Vicente Rocafuerte" y la Agrupación Cultural Vicentina UNESCO, se analizarán temas educativos, culturales, científicos y sociales de la juventud andina y se destacará la labor de la misma en pro del desarrollo actual de los pueblos.

Según un comunicado de prensa, todavía se espera la confirmación de asistencia de las delegaciones de Perú, Colombia y Chile, quienes también deberán presentar sus ponencias que "coadyuven a la construcción del mundo del mañana".

El acontecimiento es auspiciado por el Banco Central del Ecuador y otras instituciones regionales de la provincia del Guayas.

Juntas vecinales de La Paz

"Es hora de rescatar la moral de nuestro pueblo"

Gobierno debe prohibir la difusión de mensajes de violencia y pornografía en los canales de TV

"El gobierno debe frenar la difusión de los mensajes con altos contenidos de violencia y de pornografía, que se emiten sin control en algunos canales de televisión, porque es hora de rescatar la moral de nuestro pueblo".

Esa afirmación la hizo Max Aguirre Calderón, presidente de la Federación de Juntas Vecinales de La Paz.

Afirmó que esos mensajes "están infligiendo un grave daño a nuestros jóvenes y niños, cuya mente se deja influenciar por lo dañino y pervertido de esas películas."

Dijo que el gobierno tiene los mecanismos necesarios para frenar la difusión de escenas violentas o que por lo menos se las pase en horarios en los que los niños no estén en casa o estén dormidos.

"Debemos rescatar a nuestra juventud para encaminarla hacia objetivos de provecho y de bienestar general para todo nuestro pueblo".

Dijo que, si se cumplen las leyes en vigencia, las autoridades deberían imponer fuertes sanciones pecuniarias a los canales que no cumplen con el reglamento que regula el funcionamiento de los canales privados de televi-

sión y en su caso proceder a la clausura definitiva.

"Nuestro pueblo necesita recuperar su moral, volver a aquellos tiempos lindos cuando los jóvenes eran más sanos y respetaban a sus padres y a sus mayores".

Consultado sobre la posibilidad de poner en ejecución algún plan de control social, que no sean precisamente las leyes, dijo que deben realizarse campañas de educación.

Los colegios tienen una responsabilidad muy grande y los maestros deben extremar su capacidad para inculcar en los niños y en los jóvenes la educación necesaria que les permita diferenciar lo malo que contienen algunos mensajes de la televisión. Dijo que, por su parte, las juntas vecinales centran su acción especialmente en los barrios marginales de las ciudades.

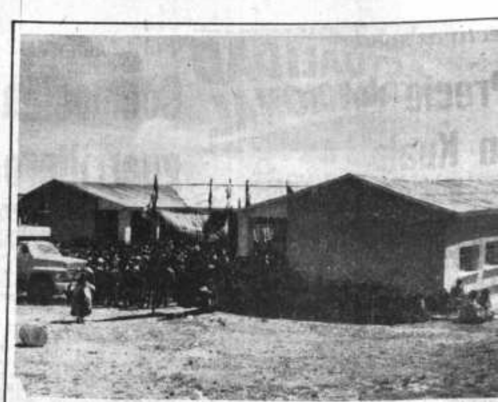

Defensa de la educación y altos índices de analfabetismo

Ayer se realizó en la localidad de Achacachi una "marcha en defensa de la educación", organizada por la Federación de Trabajadores Campesinos que protestaron por la "política económica del gobierno" que, según dicen, dio lugar a que los maestros rurales dejen sus cargos para dedicarse a labores más rentables.

Por otra parte, se ha conocido que el índice de analfabetos en nuestro país es del 50%, cifra que se pensó había disminuido hace muchos años al 34%.

El problema de la educación es muy grave en nuestro medio. Evidentemente, en los últimos veinte años hemos retrocedido tanto en calidad como en cantidad de maestros rurales: las normales rurales han dejado de ser eficientes hace mucho tiempo, generalmente por causas económicas que no les permite contar con maestros eficientes, idóneos y capaces de formar profesores para las áreas rurales; por otro lado, se ha perdido la mística y el sentido de apostolado para la enseñanza; finalmente, los programas son obsoletos y los locales dejan mucho que desear.

En general, los problemas de la educación son graves: no podrán ser corregidos mientras no se tome conciencia, de que el maestro debe ser un apóstol, un mentor, un guía y que, por lo tanto, debe co[...] con una sensibilidad [...] grande, con una forma[...] excelente y una vocación [...] servicio a toda prueba. De [...] realidad tienen que t[...] convicción plena tanto a[...] ridades educativas como ma[...] tros. Lamentablemente, am[...] parece que han olvidado e[...] principios elementales: p[...] las autoridades, parece que [...] maestros son simples e[...] pleados que deben cump[...] "como sea" y "a como [...] lugar" su trabajo; para [...] maestros, el buscar el título [...] cualquier normal parece [...] fuera, simplemente, conseg[...] "el cartón" para asegura[...] "una pega" sin que impor[...] las condiciones esencia[...] para el desempeño de una p[...] fesión que, con toda segurid[...] es la más noble de todas.

Hay que hablar de índ[...] de analfabetismo, hay [...] protestar en contra de disp[...] ciones que coartan la e[...] cación; pero, sobre todo, [...] que adquirir noción [...] conciencia de lo que el p[...] necesita: maestros con vo[...] ción de servicio, que ten[...] amor a los niños y a la patri[...] que se formen, previame[...] en la escuela del saber, de[...] disciplina, del honor y de [...] virtudes cristianas y, tamb[...] autoridades que sepan de[...] deberes, y cumplan oportun[...] conscientemente su obligac[...] de atender escuelas y maest[...] como la más alta función [...] estado: educar. (AMV)

Comisión cuantificará regalías de oro en beneficio de La Paz

Ejecución de proyectos en favor del departamento paceño. "se mantiene en cero"

El ministro de Finanzas, Juan Cariaga, posesionó ayer, a la comisión de regalías de oro, que se encargará de cuantificar las regalías que, por ese concepto, le corresponden al departamento de La Paz.

La comisión está formada por los diputados Alvaro Pérez del Castillo y Eusebio Gironda Cabrera, ambos representantes de la brigada parlamentaria paceña, y Oscar Cornejo y Guillermo Núñez de la Barra,de la Corporación de Desarrollo de La Paz; Hugo Budoin y Leónidas Oblitas,del Comité Pro-La Paz, y el subsecretario de Política Financiera del Ministerio de Finanzas.

La comisión de regalías de oro, según se informó, debe concluir su trabajo en el plazo de 30 días, como fecha límite para establecer los beneficios de este departamento, por la explotación de oro.

REUNION

Después de la posesión de los representantes de la comisión, la brigada parlamentaria de La Paz se reunió, con el propósito de analizar los planteamientos que se harán conocer al presidente de la república, Víctor Paz Estenssoro, en una reunión que se realizará antes del próximo 16 de julio.

Según los parlamentarios, "lo único concreto que existe en favor de La Paz esla conformación de la comisión de regalías de oro, ya que todos los demás proyectos se encuentran en las mismas condiciones del pasado año".

COMISION DE REGALIAS.- *El ministro de Finanzas, Juan Cariaga posesionó ayer a la Comisión de Regalías del Oro que, en un término de 30 días, deberá cuantificar las regalías, que, por ese concepto, le corresponde al departamento de La Paz.*

Opina un diputado:

"BAMIN carece de una política de comercialización de minerales"

El presidente de la Comisión de Economía y Finanzas de la Cámara d Diputados,Wálter Mur, dijo que la falta de una política de comercialización de minerales,en el Banco Minero de Bolivia, perjudica el fortalecimiento de la producción de la actividad minera.

El Banco Minero -dijo- sólo hace las veces de rescatador de los comercializadores establecidos en el país, sean grandes o pequeños.Su único trabajo consiste en rescatar lotes de minerales de la pequeña minería, acumularlos y venderlos, también en pequeños lotes. El beneficio que percibe se origina por la arbitrariedad en el peso de los minerales, en las deducciones por comisiones, pero nunca sus beneficios provienen de una política definida de comercialización que perjudica al sector, en su desarrollo.

REACTIVACION

Agregó que el pueblo "tiene que comprender que no es posible una activación de la economía en las condiciones actuales del país. Tenemos que producir, pero con trabajo cuidadoso en todos los sectores productivos. Hemos vivido una etapa de derroche y jolgorio, en el pasado, donde las perspectivas de acumulación eran posibles, pero nos descuidamos, principalmente en el ahorro interno.

Ninguna actividad productiva ha sido capáz de subsistir en la crisis. Todo está destruido y su recuperación requiere de mucho sacrificio. En estas condiciones, es difícil pensar en los procesos de acumulación intensiva ni siquiera mínima".

Explicó que se debe ingresar a la actividad económica de subsistencia porque toda la estructura de costos está distorcionada; nada de lo que se comercializa en el mercado interno o externo, como producto boliviano, tiene costos reales. Por eso, no se puede presentar un proceso de acumulación y sólo producimos para subsistir."

Otra causa del hambre del pueblo es que siempre buscamos la dependencia del estado y en raras oportunidades utilizamos nuestro ingenio e inteligencia para combinar los factores de producción, que dependen de nosotros mismos.

Si fuésemos capaces de aplicar, en parte, esta concepción, no debería asustarnos que nuestro país haya encontrado trabas en la negociación con la Argentina.

Opinión de autoridades y periodistas

"La defensa de nuestra soberanía se torna cada día más difícil"

El 35 por ciento de la población de Guayaramerín sufre de malaria

GUAYARAMERIN 15, (PRESENCIA) Pedro Glasinovic Villafán, enviado especial.- "La defensa de nuestra soberanía se torna cada día más difícil y debemos trabajarla con mucha sutileza, con mucho tacto".

Mientras los pobladores de esta frontera deben asumir posiciones a veces enérgicas como la ocurrida en ocasión del cierre para el ingreso de embarcaciones y productos brasileños, los problemas de salud se agudizan.

De acuerdo al Alcalde Municipal Sergio Mansilla Ortiz, el 35 por ciento de la población total está enferma de malaria y el Servicio Nacional de Erradicación de la Malaria (SNEM), no cuenta con medicamentos, ni insecticidas sumada a la carencia de personal técnico encargado de la fumigación.

"Acá se hace tratamiento utilizando las escasas medicinas que llegan para combatir ese mal, pero fallece mucha gente porque el paludismo ataca generalmente el hígado y las medicinas que usamos hacen mal al hígado".

Guayaramerín, ubicado en el vértice noreste del departamento del Beni sobre el río Mamoré, tiene actualmente una población de 25.000 habitantes.

Su dependencia comercial con el Brasil es absoluta. La única vía de comunicación con el centro del país es la áerea.

Hoy día no tiene ni siquiera los aviones para comunicarse ya que Transportes Aéreos Militares (TAM) suspendió sus vuelos debido a la falta de pago del seguro para su flota aérea. El Lloyd Aéreo Boliviano hizo lo propio, pero por otras razones.

Dorian Arias, periodista de la localidad, expresaba: "Aunque te parezca extraño, nosotros traemos del Brasil todo, incluso lechugas o el camión del tonelaje que queramos. Creo que debemos decir qué es lo que no traemos".

Sin embargo, pese a esa dependencia total, los pobladores de esta frontera se sienten orgullosos de ser bolivianos y de que la influencia del idioma brasileño no haya pegado como en otras regiones".

Arias afirma que la defensa de la soberanía no es una tarea difícil cuando se tienen relaciones cordiales con los vecinos dentro del mútuo respeto a las leyes internas de los países.

Pero reprocha la actitud de algunos brasileños que no respetan los tratados existentes entre los dos países..."Si esto ocurriese no hubiéramos tenido que soportar los difíciles momentos de los últimos meses del año pasado y los primeros de 1987.

"Ya cerramos la frontera en una ocasión y lo volveremos hacer esta semana en protesta por el abuso de la Policía Federal del Brasil que al mellar la dignidad de los bolivianos, de las mujeres, no hacen otra cosa que mellar nuestra patria y eso no lo vamos a aguantar".

"La defensa de nuestra soberanía se torna difícil y tenemos que trabajarla con bastante sutileza desde que la moral de nuestras autoridades está echada por el suelo".

Arias propugna que el gobierno inicie un programa destinado al desarrollo agropecuario de la región. Afirma: "Nosotros los cambas decimos que, si en La Paz, en el altiplano se apartan las piedras y sale papa, aquí daría de todo. Sólo se quiere que se cumpla lo que se pregonó en la campaña electoral".

DEFENSA DE LA SOBERANIA.- Los pobladores de las fronteras [...]onales son los auténticos defensores de la soberanía. Pese a las sacrificadas [con]diciones de vida y de la casi absoluta falta de vinculación con los centros [de] decisión política y económica, su fe en un futuro mejor hace que sean los [cent]inelas de la integridad territorial. Es el caso de los pobladores de Guayaramerín, cuya dependencia del Brasil es total. "Aquí se compran desde lechugas, [...] un camión del tonelaje que queramos", decía uno de tantos testimonios. En [...]grafía el río Mamoré, en el puerto boliviano.

BOLSIN mantiene el precio del dólar en Bs2,06

El Bolsín del Banco Central mantuvo el precio del dólar en Bs 2,06 por tercer día consecutivo. Las variantes en la base del banco y las ofertas mínima y máxima se mantuvieron en 2,06 y 2,07.

El Bolsín ofreció 5 millones de dólares; se presentaron 39 postores y se vendieron 1.250.000 dólares.

Autoridades del Banco Central de Bolivia sostienen que el tipo de cambio sin variación significa una mayor confianza en la política de estabilización económica.

Bodas de oro del arma de Comunicaciones del Ejército

Del mensajero montado a la comunicación vía satélite

El arma de Comunicaciones del Ejército celebra mañana el 50 aniversario de su creación con un acto en el que se pondrá de relieve su larga trayectoria desde el mensajero montado hasta la comunicación vía satélite.

Las primeras organizaciones de ingeniería y de comunicaciones de las Fuerzas Armadas datan del año 1843, cuando el entonces presidente de la república Gral José Ballivián fundó la Escuela Militar de Ingeniería.

Otro hito importante es la creación de una unidad de ingenieros de caminos en el año 1861.

De acuerdo a un informe oficial de esa arma, existe "una brecha durante la cual se descuidó la preparación técnica debido a problemas internos del país".

Se destaca el trabajo de comunicaciones realizado durante la contienda bélica del Chaco. El primer encuentro armado se produjo en Laguna Chuquisaca, conocida por los paraguayos como Pitiantuta.

Luego de una contraofensiva paraguaya las tropas bolivians tuvieron que replegarse hasta Fortín Camacho. De allí a Laguna Mariscal Santa Cruz, no existía ningún tipo de comunicación para solicitar refuerzos y abastecimientos. Los comandantes de estos dos puestos militares se comunicaban a través de los "mensajeros montados" que utilizaban tres días en cubrir la ruta de 170 kilómetros.

Durante la Guerra del Chaco, casi todos los medios técnicos utilizados en las comunicaciones fueron saldos de la primera guerra mundial con un rendimiento limitado. La mayoría de los desastres de esa guerra se atribuyen a la intercepción de los mensajeros, a pie, a caballo o en motorizados. Los efectivos encargados de las comunicaciones durante esa guerra utilizaron incluso alambre galvanizado en vez de alambre telefónico [...] las consecuencias ya [...] nocidas.

En 1937 se organi[zó la] Escuela Militar de En[la]ces y Transmisiones [que] constituyó el punto de p[ar]tida para la creación [del] Arma de Comunicacio[nes] del Ejército.

Actualmente, el C[o]mando de comuni[ca]ciones del Comando G[e]neral del Ejército capa[cita] a los alumnos de las E[s]cuela Militar de sarg[en]tos y a los cadetes del C[o]legio Militar del Ejérc[ito].

Los efectivos bolivia[nos] recientemente tuviero[n] experiencia de las c[omu]nicaciones vía saté[lite] durante las manio[bras] militares denomina[das] Fuerzas Unidas 1987 e[n]tre ejércitos de Bolivia [y] Estados Unidos.

El comandante de C[o]municaciones del ejérc[i]to, Cnl. Lucio Loayza Ra[]mos, destacó el trabaj[o] que realizan los efectiv[os] de esa arma y auguró su[]peración profesional e[n] beneficio de la patria y [el] país todo.

BODAS DE ORO DEL ARMA DE COMUNICACIONES.- El arma de Comunicaciones del Ejército celebra mañana el 50 aniversario de su creación, con un acto que se efectuará en el Gran Cuartel de Miraflores. Sus efectivos son preparados utilizando las nuevas tecnologías.

Campesinado participará en análisis sobre el impuesto a propiedad rural

"El impuesto a la propiedad rural no fue reglamentado por falta de información. Por este motivo, el Ministerio de Recaudaciones ha contratado los servicios de la Consultora Agropecuaria Manuel Vivado para que realice una investigación y un estudio completo del problema de tenencia de la tierra, los beneficios de la reforma agraria y otros aspectos tributarios de este sector," dijo el ministro Ramiro Cabezas.

Explicó que esta consultora entregará, hasta este fin de mes, un estudio basado en la nueva ley tributaria, donde se contempla el pago del impuesto a la propiedad rural, cuyo reglamento aún no ha sido elaborado para fines de recaudación.

Agregó que en la reglamentación participarán no solamente los campesinos sino también los ganaderos y otros grupos vinculados con este sector. Este impuesto debe ser administrado y utilizado en los mismos lugares donde rige el impuesto a través de obras sociales, o sea, beneficiará a esos mismos distritos.

Cabezas dijo que los pequeños propietarios han sido eximidos, "tomando en cuenta que esta gente no tributaba y aquellos que pagaban se referían a otros dispositivos, por lo que se vió la urgencia de limpiarlos. Además no había forma de llegar a ellos, por lo que se tomó la decisión de encargar a una consultora un estudio estadístico

erspectivas sombrías para la minería

Precio del estaño descendió en Kuala Lumpur a $us. 2,98

El precio del estaño, en mercado de Kuala Lumpur descendió ayer por debajo del nivel de resistencia de los 3,0 dólares por libra fina, confirmado los temores de una debacle del precio como efecto de las ventas efectuadas por comercializadores y banqueros.

[...]uncia la hace la Asociación Nacional de Mineros Medianos. Añade que entre los consorcios comercializadores, está Shearson Lehman, que dispone de más de 50.000 toneladas métricas finas de estaño acumuladas entre [...] 1985.

El informe de los mineros medianos señala que, el precio de la libra de estaño, en el mercado asiático, llegó a 2,98 [...] con una tendencia hacia la baja, a [...] la persistencia de [...] de oferta a corto [...]

[...]marcan que las perspectivas inmediatas del [...] de este mineral no son [...]eras, hasta tanto no [...] absorbido por el mer[...] stock disponible para [...]

[...] otra parte, las tendencias del mercado de [...]as que han dominado [...] fluctuaciones del precio [...] estaño, muestran que las [...] del stock en el mercado norteamericano, en [...]stancias que se confir[...] renovada tendencia [...] el fortalecimiento del [...] podrían traducirse en [...] aún más bajos para [...]ño.

[...]ta preocupante si[...] del estaño, explican [...]ineros medianos, se [...] la declinación ge[...] de precios de otros [...]les, como el wolfram, [...] antimonio, que, en [...]to, configuran un [...]ma adverso para el [...]imiento de las dis[...] las operaciones mi[...] en el país.

[...]ego indican que el [...]miento de muchas [...]iones estañíferas, [...]do con el precio [...] de 3,10 $us. por [...] escasamente los cos[...]ables de producción, [...]sible por la ge[...]da esperanza de una [...] recuperación de los [...] durante el segundo [...] de este año.

Finaliza la Asociación Nacional de Mineros Medianos, expresando que de mantenerse las tendencias declinantes en los precios del estaño, la suerte y sobrevivencia de la industria estañífera boliviana ofrece perspectivas muy sombrías.

Ministro de Minería retornó de EE.UU.

Gestionó créditos para el sector

El ministro de Minería y Metalurgia, Jaime Villalobos, retornó ayer de los Estados Unidos de Norte América, donde gestionó asistencia económica para el sector minero nacional, tanto público como privado.

Según se informó los resultados de este viaje, iniciado el pasado 8 del presente mes, fueron favorables. No se quiso adelantar nada en el Ministerio de Minería, hasta que se preste un informe oficial al presidente de la República, Víctor Paz Estenssoro.

Villalobos mantuvo reuniones con representantes de organismos internacionales, como el Banco Mundial, el Banco Interamericano de Desarrollo y las Naciones Unidas.

Según adelantó Villalobos, antes de su viaje, el gobierno desea lograr el financiamiento necesario para llevar adelante la rehabilitación de la Corporación Minera de Bolivia, el proyecto polimetalúrgico Bolívar, y modificaciones legales como el nuevo Código de Minería y aspectos referidos al pago de regalías mineras.

Apreciaciones oficiales, señalan que el gobierno requiere de aproximadamente 70.000.000 de dólares para la rehabilitación de la COMIBOL y unos 50.000.000 para el proyecto Bolívar.

Respaldo de la Iglesia al colegio Sagrados Corazones

La Asociación Diocesana de Colegios Católicos (ADEC) y la Conferencia de Religiosos de Bolivia hicieron conocer su respaldo a los colegios Sagrados Corazones y Henriette de la Chevalérie, en los siguientes términos:

Nuestro reiterado apoyo a la decisión y actuación de las Madres de los Sagrados Corazones con respecto a su labor educativa en la ciudad de La Paz.

Nuestro proceder educativo como miembros de la Iglesia, que es Universal, es inculcar a los educandos los valores evangélicos y es tratar de poner en prática las líneas educativas dada por la Iglesia. Por los acontecimientos que vivimos, les recordamos dos citas del Nuevo Testamento: "Ya no hay diferencia entre quién es judío y quien es griego, entre quien es esclavo y quien hombre libre; no se hace diferencia entre hombre y mujer. Pues todos ustedes son uno solo en Cristo Jesús". (Gal. 3,28).

"Cristo hizo la paz al reunir a los dos pueblos en El, creando de los dos un solo Hombre Nuevo. Destruyó el odio y los reconcilió con Dios, por medio de la cruz, haciendo de los dos un solo cuerpo". (Ef.2,14).

Pedimos a los padres de familia entrar en un diálogo franco y respetuoso con las autoridades de la Iglesia, de los colegios Sagrados Corazones y Henriette de la Chevalérie.

Deploramos la actuación de algunas personas que aprovechando el momento político por el que atraviesa el país expresan su nacionalismo en contra del sentido universal de la Iglesia. Pedimos a la Sra. Emma de Boric no entorpecer las actividades que se llevan a cabo en los colegios mencionados y mucho menos manipular a niños y jóvenes para que trabajen en pro de la división antes que de la comunión fraternal.

Les recordamos a los miembros encargados de vigilar el orden público, estar presentes para detener todo atropello de la dignidad personal, de grupo y sobre todo de niños y jóvenes de los colegios Henriette de la Chevalérie y Sagrados Corazones.

La conferencia de religiosos de Bolivia, suscribe y apoya este documento.

Srta. María Enriqueta Dulón R., secretaria de ADEC, La Paz; P.Vicente Ma.Benetto, presidente de ADEC y Vicepresidente de ANDECOP.; P. Julian Bellomo M., secretario nacional de ABEC; SOR Loreto Cavado, secretario de CBR y P. Francisco López de Dicastillo, vicepresidente de CBR.

Simposio

"La mujer, en Bolivia, está segregada de la tecnología"

Dentro de los esquemas de desarrollo nacional, no existe un reconocimiento y valoración a la participación de la mujer

El simposio Mujer y Necesidades básicas continuó analizando temas relativos a la mujer.

El tema de la tecnología y el aporte de la mujer a la sociedad fue desarrollado por la Lic. Yara Caraffa en el simposio "La Mujer y necesidades básicas".

La mujer, en Bolivia -dijo- es el elemento vital para la sobrevivencia familiar, debido a su trabajo en la producción alimentaria; en la agricultura, el pequeño comercio, las manufacturas y, en general, en todos los sectores de generación de ingresos. Pero, paradójicamente, está segregada, relegada, en el ámbito tecnológico, donde la preferencia se da al varón.

La Lic. Carafa agregó, en su disertación, que las nuevas tecnologías apropiadas, "se imparten en el sector agropecuario, principalmente a los hombres, haciendo omisión de la mujer, que constituye la mitad de la fuerza de trabajo agrícola y en las zonas urbanas, no se la entrena en el manejo de maquinaria moderna. Pues la mayoría de los progrmas y proyectos de desarrollo se dirigen al hombre, jefe de familia, desconociendo el hecho de que una gran proporción de los hogares está encabezada por mujeres".

Afirmó que cada vez se crean más cooperativas lecheras, panaderas y de otra índole, manejadas por hombres, desplazando a las mujeres que, durante generaciones, asumieron esa responsabilidad. Aclaró que dentro de los esquemas de desarrollo nacional, no existe un reconocimiento y valoración a la participación de la mujer. Su exlcusión del acceso a los beneficios ha sido sistemático, lo cual se refleja en una falta de status social.

La Licenciada Carafa explicó que la posibilidadad de reinvindicar la posición y valoración que corresponde a la mujer, como factor básico de la producción, capacitándola adecuadamente y dándole proyección al papel que desempeña. Dijo que, en este sentido, la tecnología apropiada para que pueda servir a ese principio supone un largo proceso que debe ser participativo, educativo e integral.

En la medida en que se cumplan estos requisitos -dijo- la tecnología apropiada podrá responder a la problemática de la mujer en su vida familiar y comunal.

La expositora indicó que las tecnologías de tipo colectivo o grupal tienen mayor probabilidad de alcanzar una participación auténtica para la mujer. Y señaló que se debe tener presente el objetivo de la autogestión, reconociendo la capacidad del grupo comunal y sus líderes para el manejp de sus propios procesos organizativos, administrativos y tecnológicos.

Durante la presente década, la mujer logró significativos avances en el campo de la creación y aplicación de tecnologías apropiadas que alivien el trabajo femenino.

El problema de la transferencia de tecnología especialmente donde la mujer está involucrada no es sencilla y habría que tomar en cuenta que la tecnología apropiada es un instrumento que permite alcanzar ciertos objetivos de desarrollo.

PROPUESTA DE REFORMA UNIVERSITARIA.- El rector de la UMSA, Guido Capra Jemio, y otras autoridades explicaron ayer los alcances de la propuesta de reforma institucional puesta a consideración de la comunidad universitaria paceña.

Autoridades de UMSA plantean propuesta para superar crisis

Autoridades universitarias de San Andrés, a tiempo de hacer conocer una propuesta de reforma institucional de esa superior casa de estudios, anunciaron que, el 6 de agosto, se realizará el I Congreso de la UMSA, en el que se discutirá ese planteamiento.

El rector de la universidad paceña, Guido Capra Jemio, señaló la necesidad de que se ponga en vigencia un nuevo modelo académico, se realice la descentralización administrativo-financiera y se evite la dispersión entre enseñanza, investigación y extensión.

En rueda de prensa, efectuada ayer, las principales autoridades de la UMSA hicieron entrega de un ejemplar con dicha propuesta, que además incluye un proyecto de estatuto orgánico, ya que el vigente data de 1932 y debe ser actualizado.

Capra Jemio reconoció que la Federación Universitaria Local no participó en su elaboración y que es un instrumento que se pone a disposición de la comunidad universitaria, para ser discutido. También dijo que la intención de la UMSA es generar sus propios recursos, fomentando las actividades de servicios y en base a la recuperación de algunos ingresos, "cercenados por las dictaduras".

Mediante los quince institutos de investigación con que cuenta la UMSA se pretende constituir una consultora y fomentar a empresas universitarias (imprenta, TV); asimismo, se pondrá en funcionamiento una fábrica de tizas, material de primera necesidad en las aulas universitarias.

Sostuvo que la propuesta de reforma institucional no es una acción aislada, sino que se la realiza en cumplimiento de una resolución de rectores y dirigentes universitarios, y deberá ser analizada en un Congreso Nacional Extraordinario.

La propuesta tiende a fortalecer el cogobierno y posibilita la mayor participación de los estudiantes, además se incentiva a las carreras ligadas a la producción. Destacó la labor de los institutos de investigación de la UMSA que, de acuerdo a informes, efectúan el 60% de la investigación nacional aplicada.

El rector de San Andrés informó que en la gestión de 1985 el número de matriculados ascendía a 15.000, en tanto que en 1986 fue de 29.000 y este año el ingreso será libre y planificado, no irrestricto.

PROPUESTA

El documento indica: "Vivimos el agotamiento del patrón de acumulación, al que dio origen el estado del 52; situación que se refleja dentro de la Universidad, en una transición hacia la generación de un nuevo patrón de acumulación de ciencia y tecnología".

Esa situación produjo en la Universidad la masificación, que deteriora la relación docente-estudiantil, eleva el porcentaje de deserción de alumnos y ocasiona una feudalización facultativa, la burocratización, que subordina lo académico y lo administrativo; la despolitización, que provoca "mayor indiferencia de la comunidad docente estudiantil, para participar en la discusión o la toma de decisiones de los problemas universitarios.

Por otra parte, la crisis universitaria "se explica porque la legitimidad del cogobierno es cada vez más débil y por la ausencia de una identidad institucional, ocupada inicialmente por los partidos políticos y los sindicatos, y que hoy no halla cómo poner en práctica los principios enunciados en el VI Congreso de Universidades".

Las actuales autoridades universitarias proponen una estrategia trienal para superar la crisis universitaria, que contempla una descentralización administrativa y financiera, nueva democracia universitaria y nuevo modelo académico. Sugieren tres fases: 1986-1987, control de la crisis; 1987-1988, reordenamiento institucional; 1988-1989, redespegue institucional, todo ello en la perspectiva de la construcción de la Universidad Nacional.

En la zona del lago Titicaca

Proyecto Habitacional de NN.UU. construye 500 viviendas rurales

El proyecto de Rehabilitación Habitacional, de Naciones Unidas, construye 500 viviendas en cuatro regiones de la región del lago Titicaca, donde la población campesina fue afectada por las inundaciones provocadas por los desbordes del lago.

Con un fondo de 500 mil dólares, el proyecto Bol-86/019/LT y la participación de los campesinos afectados se ejecuta la construcción en las regiones de Escoma, Chua, Cachilaya y Chijipina.

Marcelo Barrón, responsable del proyecto informó que el propósito del proyecto permitirá mejorar la calidad de la vivienda, tanto en lo funcional, como en la tecnología y los sistemas de construcción.

Asimismo, se lograran ahorros en la construcción, con el uso de los materiales de la región, así como buscará el aprovechamiento de la organización comunitaria campesina para mejorar la calidad del asentamiento humano, generar efectos educativos y permitir perspectivas de acción colectiva para elevar el nivel de vida.

Informó que, los campesinos aportarán con los terrenos que no deberán ser aptos para la actividad agropecuaria, la mano de obra y materiales existentes en la zona. Paralelamente al trabajo que ejecutan los campesinos recibirán raciones de alimentos en compensación a la actividad que realizan.

Con relación a las viviendas que se construyen señaló que, estas comprenden tres ambientes y una cocina, además existe la posibilidad que por cuenta de los beneficiarios se puede ampliar con otras habitaciones, según sus necesidades.

El gobierno, por su parte, apoya con la dotación de oficinas, equipos de trabajo técnico y mobiaje de las mismas. De lograr resultados favorables -dijo- existe la posibilidad de ampliar este proyecto con la construcción de otras 500 viviendas en la próxima gestión.

En los últimos días -agregó- una comisión de Naciones Unidas y el Ministerio de Asuntos Urbanos, realizó una inspección de las obras, donde se estableció el avance de las mismas y los beneficios que se pueden obtener con el nucleamiento urbano para lograr soluciones integrales futuras en los servicios básicos, economía productiva y el fortalecimiento de la organización social.

Actualmente están en plena construcción 200 viviendas y de acuerdo a programación se deben concluir las 500 en la presente gestión de 1987, beneficiando alrededor de 2.000 personas.

Dijo que, para la construcción de las viviendas se realiza previamente un estudio de las familias afectadas.

Por orden del ministerio de Industria

Comercio debe exhibir sus precios de venta

Por determinación del Ministerio de Industria y Comercio, los establecimientos comerciales en general y los llamados "mercados de abastecimiento de víveres" tienen la obligación de colocar a la vista del público listas, tarjetas o carteles de precios de venta.

Al efecto, están vigentes el Decreto ley 12183 de 1975 y el Decreto reglamentario 19844 de octubre de 1983. La acción del gobierno, sin salirse del marco de su política económica, está orientada a evitar abusos de parte de comerciantes inescrupulosos que afectan la economía de la población.

La obligatoriedad de colocar los precios de venta en todos los establecimientos de compra y venta de productos de primera necesidad, almacenes de expendio de ropa, farmacias, ferreterías y demás ramos mercantiles, reiterada por el Ministerio de Industria en diversas oportunidades, se justifica en la actualidad al haberse evidenciado que malos comerciantes aplican, por separado, el impuesto del 10 por ciento, cuando el IVA está incluido en el precio de venta de mercado.

Se firmó contrato para construir nuevo aeropuerto de Cochabamba

El Ministerio de Aeronaútica firmó, con la embajada de Italia, un convenio para la construcción del nuevo aeropuerto de Cochabamba.

La obra será ejecutada por la empresa italiana Fortunato Federicci asociada a la empresa boliviana ICE, con la fiscalización de la Administración de Aeropuertos y Servicios Auxiliares para la Navegación Aérea (AASANA).

Al acto, asistieron el ministro de Aeronaútica, Gral Jaime Zegada Hurtado; el embajador de Italia, Giovanni Mingazzini; el gerente de la Unidad Ejecutora del Aeropuerto de Cochabamba Carlos Rico y otras autoridades aeronaúticas, civiles y militares.

El financiamiento para la obra fue proporcionado por el gobierno italiano. El nuevo aeropuerto permitirá la operación de naves de mayor capacidad y la vinculación continental e intercontinental desde Cochabamba.

Decretos reservados de García Meza serán enviados a la justicia

El Ministro Secretario General, Wálter Zuleta, rechazó versiones que dan cuenta de interferencia del gobierno en el proceso contra el ex dictador Luis García Meza. Los decretos reservados aprobados durante ese período serán remitidos a la Corte Suprema de Justicia, en las próximas horas.

Afirmó que los instrumentos mencionados no se encontraban en los archivos de palacio, " sino que fueron ubicados en diferentes muebles de palacio de gobierno, sin ningún orden y ocultos".

"Los hemos ordenado y sus copias legalizadas serán enviadas en las próximas horas ante la Corte Suprema de Justicia", señaló.

Los nueve decretos están referidos a adquisiciones de diferente naturaleza, dijo a tiempo de abstenerse a poner a conocimiento público el contenido de cada uno de ellos.

La parte civil del proceso interpuso acción contra el archivo de palacio de gobierno, por evitar la entrega de estos documentos como pruebas de cargo dentro el juicio de responsabilidades que sigue el Poder Judicial,contra los responsables del gobierno de facto que asumió funciones el 17 de julio de 1980.

relevado subsecretario de Defensa

Gobierno dispuso varios cambios en las FF.AA.

[...]istro de Defensa dice que el gobierno tiene confianza [...]l actual alto mando.- Se anunciaron nuevos destinos [...]sa repartición estatal

[...]inisterio de Defen[...]uso varios cambios [...]Fares, "con el obje[...] cumplir con la [...] impuesta en favor [...] Fuerzas Arma[...]rán se informó.

[...] fue relevado el [...]etario de Defensa, [...] Gerardo Peralta [...]ue fue destinado [...]nuevo Inspector [...] de las Fuerzas [...]s. En su reempla[...]inistro de Defensa [...] Revollo, pose[...] Gral. Edwin Pe[...]macho, hasta ayer [...]ante de la Octava [...] del Ejército, con asiento en Santa Cruz.

El Gral Mario Oxa Bustos, Inspector General, será destinado a una función diplomática.

Mientras tanto, el Gral. Renato López Leytón fue destinado a la Octava División. No se conoce aún quien ocupará el comando de la Escuela de Comando y Estado Mayor (ECEM) de Cochabamba.

Revollo informó que en el Ministerio de Defensa se produjeron algunos cambios. Nombró al Cnl. Vicente Aguirre como nuevo director de Auditoría y al Cnl. Luis Orellana en la Dirección Administrativa. Anunció nuevos cambios "que serán conocidos hoy o en los próximos días".

Consultado sobre las causas de esos cambios, dijo: " Bueno, como ustedes saben, dentro de las Fuerzas Armadas siempre han existido los cambios de destino y dentro de la nueva política que he decidido implantar en el Ministerio de Defensa, tal como lo hice conocer oportunamente, estamos introduciendo una serie de cambios de manera que nuestra política en favor de las FF.AA. se cumpla sin ningún problema".

Informó que no habrán cambios a nivel de las guarniciones, pero sí algunos cambios en el seno de las Fuerzas Armadas".

Se le interrogó sobre la situación del alto mando militar y si éste sería ratificado. Afirmó: "El alto mando goza de nuestro total respaldo, tanto del Presidente como de mi persona; en ese sentido, los señores del alto mando están ratificados en sus funciones".

Policía comenzó actos para conmemorar 161 aniversario

[...]mando General de [...]a Boliviana co[...]os actos de con[...]ción de su 161 [...]ario, el mismo [...] cumplirá el [...] 24 de junio, en [...]rmia Nacional de [...]

[...]as de generales [...]ficiales de la Po[...]sitaron a los an[...] del Hogar Queve[...]domingo pasado, [...]das de música po[...] ofrecieron retre[...] paseo de El Pra[...]

[...]én se posesionó [...]orio de la Mutual [...]erativa Policial, [...]estión 1987-1988 [...]auguró la confe[...]obre "El proble[...]tifacético de la [...]arcotráfico y far[...]pendencia", en [...]alaciones de la [...]n Nacional de [...] de Sustancias [...]s.

[...] Felipe Tredinick [...]na conferencia [...]el "Derecho In[...]nal y negocia[...]ítima", en la Es[...]uperior de Po[...]

[...] el programa, [...] se ofrecerá un vino de honor con la asistencia de autoridades de la Policía Nacional y representantes de los medios de comunicación social, en el Hotel Gloria.

El próximo domingo, se celebrará una misa a la Santísima Virgen de Copacabana, patrona y generala de la Policía Boliviana, en la Basílica de San Francisco; el lunes, se condecorará con la Orden de la Policía Nacional al Mérito Policial a los estandartes de los liceos y colegios de señoritas de esa institución, en el patio de honor de la Academia Nacional de Policías.

El acto central de celebración del 161 aniversario de la Policía Boliviana se realizará el próximo 24 de junio, en la Academia Nacional de Policías, en presencia del primer mandatario de la nación, Víctor Paz Estenssoro, el ministro del Interior, Juan Carlos Durán, jefes, oficiales, clases e invitados especiales. En esa oportunidad hablaran el comandante general de la Policía, Gral. Raúl Escóbar López y el ministro Juan Carlos Durán.

Hijo de Roberto Suárez no se encuentra detenido

El director Nacional de Control de Sustancias Peligrosas, en una carta enviada a la redacción de PRESENCIA, aclaró que el hijo de Roberto Suárez no se encuentra detenido; por lo tanto, tampoco "en manos de la justicia ordinaria de Cochabamba".

Dice que, efectuadas las averiguaciones, la Dirección Departamental de Narcóticos de Cochabamba informó que el hijo de Roberto Suárez, Roberto Suárez Levy, no fue detenido, el pasado mes de diciembre, en la ciudad de Cochabamba, ni cursan antecedentes en el distrito de aquel departamento.

PRESENCIA informó que el hijo de Roberto Suárez fue detenido en la ciudad de Cochabamba, el pasado mes de diciembre, en una avioneta que transportaba una gran cantidad de sulfato base de cocaína. La información también afirmaba que Roberto Suárez Levy estaba detenido en la cárcel de San Sebastián.

Reyes reiteró que se realizan las investigaciones para dar con otros involucrados en la elaboración de cocaína, en la fábrica de "Los Cuchis" que fue ocupada por los efectivos de la Unidad Móvil para el Patrullaje Rural (UMOPAR).

JERUSALEM.- El Embajador de Bolivia en Israel, Gral. Simón Sejas Tordoya, ingresa a la residencia presidencial acompañado del Jefe de Ceremonias del Ministerio de Relaciones Exteriores, el Edecán personal del Presidente Herzog y miembros de la Embajada Boliviana para la ceremonia de presentación de las Cartas Credenciales.

Ejercicios de defensa civil

Alumnos desalojaron su escuela en 7 minutos

Alumnos de la Unidad Educativa del Ejército desocuparon sus instalaciones en sólo 7 minutos, durante un simulacro de desastre natural programado por la Dirección Nacional de Defensa Civil.

El Director de Defensa Civil, capitán de Fragata Luis Daza Montero, informó que el ejercicio es parte de una veintena de prácticas.

Dijo que, posteriormente, los mismos ejercicios se efectuarán en el resto del país. "Es necesario que tanto los niños como los jóvenes estén preparados para cualquier emergencia nacional".

"El ejercicio en la Unidad Educativa del Ejército ha sido excelente, por la disciplina mostrada por los niños y jóvenes; además, considerando que se lo realiza por primera vez".

SANTA CRUZ

Consultado sobre la situación de las provincias Vallegrande y Caballero, del Departamento de santa Cruz, que hace un mes soportaban una aguda escasez de agua, Daza dijo que esa región tiene ahora problemas de inundación.

Informó que el comité departamental de defensa civil aseguró que la Corporación Regional de Desarrollo de ese departamento puede atender la emergencia.

Apoyo unánime de América...

(Viene de la pág. 1)

El embajador peruano Luis Gonzalez Posada, cuyo país también luchó junto a Bolivia en la guerra de 1879, dijo que el Perú "respaldará todos los esfuerzos conducentes a encontrar una solución a la causa marítima de Bolivia dentro del marco de los derechos de los países directamente involucrados, sobre la base de sus mutuos intereses'y de conformidad con los tratados vigentes."

Ello fue una alusión a los convenios según los cuales el paso de Bolivia al mar por territorios que el Perú también perdió en la contienda, requería la anuencia de Lima.

El embajador de Mèxico, Jorge de Icaza, dijo que "si bien existen partes a quienes concierne directamente el problema, trátase de un interés hemisférico, o sea que no concierne exclusivamente a los países especificos...se trata de un problema de equidad que afecta la paz y el progreso del continente (por lo que) se requiere una solución de espiritu constructivo, fraterno, interactacionista, y americanista".

El embajador colombiano, Leopoldo Villar Borda, luego de expresar su solidaridad con Bolivia, destacó "el vivo deseo de mi país, de que el proceso de acercamiento entre Chile y Bolivia, ahora interrumpido, 'se reanude con la mayor prontitud."

El embajador argentino Gastón de Prat Gay reafirmó " la invariable posición de mi país de apoyo a la legitima y justa reclamación de la hermana república de Bolivia a recuperar una salida directa al mar"

El embajador venezolano , Edilberto Moreno, dijo que "en este asunto se han venido librando verdaderas batallas verbales en un circulo vicioso entre las justas aspiraciones de Bolivia y la invariable posición de Chile a no discutir un asunto de su jurisdicción interna en el ámbito de la OEA. La salida está en un proceso de acercamiento fraterno, de franca amistad, para superar dificultades nada sencillas".

VERSION DE EFE

WASHINGTON, 17 JUN. (EFE).- Casi todos los países de la Organización de Estados Americanos reiteraron hoy su apoyo verbal a las aspiraciones de Bolivia para obtener una salida al mar, pidieron, con ese fin, la reanudación de sus negociaciones con Chile.

Bolivia, que perdió su costa sobre el oceano Pacífico durante una guerra con Chile y Perú, en 1879, denunció hoy en una reunión extraordinaria del consejo permanente de la "OEA" la ruptura "intempestiva, torpe e incoherente" de las negociaciones por parte de Chile, lo que demuestra "la mala fe del actual gobierno chileno".

El gobierno del general Augusto Pinochet rechazó el nueve de junio una propuesta de Bolivia para que Chile le cediera una franja de 2.806 kilómetros cuadrados de su territorio, para que Bolivia terminara con 100 años de encierro geográfico.

El embajador boliviano, Armando Soriano, dijo que la respuesta chilena elude las más "elementales reglas de convivencia civilizada" y descubre "una aberrante prepotencia y patrioterismo reaccionario".

El embajador chileno, Javier Illanes, rechazó los cargos y defendió el derecho soberano de su país a rechazar una propuesta, ya que, de lo contrario, dijo, "seria aceptar" que se trataba de un "virtual ultimatum" que Chile "no ha aceptado en su historia, ni los aceptará jamás".

Illanes reiteró que la OEA no tiene competencia sobre ese asunto, ya que "Chile nada debe a Bolivia, ni reconoce conflicto o problema pendiente alguno a la luz del derecho internacional", y que unicamente Bolivia podrá satisfacer sus aspiraciones por la "via bilateral"

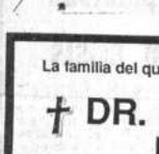

Bedregal no logró...

(Viene de la pág. 1)

Dijo que existe un vinculo inescapable entre el uso de drogas y el sida, o sindrome de inmuno deficiencia adquirida.El sida puede ser transmitido por jeringuillas no esterilizadas, usadas por adictos a drogas intravenosas.

El secretario general pidió a los estados participantes desempeñar un mayor rol individual y participar más activamente en los esfuerzos internacionales de lucha contra el uso de drogas.

En su intervención ante el pleno de la conferencia, el ministro boliviano, Guillermo Bedregal, dijo que América Latina y la mayoria de los paises del tercer mundo han tomado la iniciativa de celebrar esta conferencia para adoptar decisiones que vayan mucho más allá de la retórica que habitualmente suele existir en estas reuniones.Hay que preparar una verdadera estrategia de lucha a largo plazo contra la droga - dijo-, una lucha sin cuartel , en la cual se puedan identificar los factores de depredación moral de la sociedad. También defendió la iniciativa del grupo latinoamericano y del Caribe (GRULAC), que prevé medidas multilaterales contra el narcotráfico.

El grupo formado por 32 paises está preparando un documento que presentará en la conferencia en una de sus próximas sesiones. Bedregal exhortó a que se redacte un informe con caracter obligatorio, que incluya legislación, coordinación y técnicas penales para que los delincuentes no encuentren el "subterfugio de ampararse en ciertos paises".

Asimismo, Bolivia, por intermedio del ministro de Interior Juan Carlos Duran, pidió que los paises productores y consumidores de estupefacientes se unan en una lucha coordinada contra el narcotráfico. "No cludimos nuestra responsabilidad, pero las causas del mal están repartidas entre consumidores y productores, sin que sea facil determinar a quién corresponde la culpa mayor, dijo en su intervención Juan Carlos Durán.

El presidente norteamericano Ronald Reagan , dijo a su vez, en un mensaje a la conferencia, que el tráfico de estupefacientes "es el cáncer que amenaza a cada nación en el mundo". El mensaje que fue leido por el procurador general Edwin Meese, presidente de la delegación norteamericana, agrega que en cualquier lugar que se manifieste (el problema de la droga) alienta el crimen organizado, desgasta vitales recursos gubernamentales y mina la energía y ambición de la juventud.

En su discurso de apertura, el primer ministro de Malasia, Mahathir Mohammed, pidió a los participantes actuar en concierto y evitar la división. "Esta es una situación que no exceptúa a individuos o instituciones", dijo.

La conferencia tratará de buscar mejores formas de combatir el uso y tráfico de drogas y tendrá como documento de trabajo un borrador de cuatro capitulos elaborado por la comisión de las Naciones Unidos sobre Drogas. El documento, que como otros de las Naciones Unidas, no es obligatorio, abarca aspectos de la reducción de la demanda, el control de la producción, supresión del tráfico y el tratamiento de los dorgadictos.

Se creará comando policial en El Alto

El Comandante Departamental de la Policía de La Paz, Cnel. Angel Avendaño, indicó ayer a PRESENCIA que está en estudio la creación del comando policial en El Alto.

La declaración fue realizada en oportunidad de entregar las obras y el inmueble para la Jefatura Zonal de Tránsito en El Alto, que están ubicados sobre la avenida Panamericana.

El jefe zonal de Tránsito de El Alto, Cnel. Edgar Sandy Bernal, en palabras de circunstancia, informó sobre la actividad desarrollada en los 96 días que lleva en el ejercicio de ese cargo; asimismo, agradeció a las diferentes instituciones que cooperaron para la materialización de las instalaciones.

Adelantó que tiene el compromiso de las industrias de esa zona, para establecer un sistema de señalización en las vias públicas, que incluirá los semáforos.

A la culminación del acto, el Comandante Departamental de la Policía, Cnel. Angel Avendaño, a tiempo de inaugurar las instalaciones, entregó los titulos de propiedad del inmueble al Comandante de la Unidad de Tránsito, Cnel. Carlos Camberos.

Finalmente, el capellán de la institución procedió a la bendición del local y de dos motocicletas, que también fueron entregadas ayer.

LLEGO ARROZ ARGENTINO

Nueva partida de Arroz Estaquilla de primera calidad con máximo 10% de partido.

qq. de 46 Kgrs. Bs41.=

Se otorga créditos hasta 30 dias en ventas al por mayor, para Cooperativas, Sindicatos, Pulperias e Instituciones.
VENTAS: Calle Guerrilleros Lanza Nº 1530, entre Panamá y Hugo Estrada (Miraflores).
Teléfonos: 343602, 343407.

CORPORACION REGIONAL DE DESARROLLO DE CHUQUISACA

AMPLIACION DE PLAZO INVITACION PUBLICA Nº GING 28/87

La Corporación Regional de Desarrollo de Chuquisaca, invita a las comerciales legalmente establecidas en el país, a la presentación de propuesta la provisión de:

GRUPO GENERADOR PARA PROYECTO CANDUA-HUACARETA

Las firmas ofertantes deberán recabar los pliegos de especificaciones técnic las oficinas de "La Madona" en la ciudad de Sucre o en la representación de La edificio Cámara Nacional de Comercio, Av. Mariscal Santa Cruz, piso 9, oficina 901.

Con este nuevo plazo las propuestas serán presentadas en la oficin adquisiciones de CORDECH "La Madona", hasta el día 7 de julio de 1987, a 12:00.

La apertura se efectuará el mismo día a horas 16:00, cumpliendo co establecido por el D.L. 15223 (Ley de Adquisiciones del Sector Público del 30/XII/87.

Mayores informaciones al teléfono 32409.

RELACIONES PUBLICAS DE CORDECH

CORPORACION REGIONAL DE DESARROLLO DE CHUQUISACA

AMPLIACION DE PLAZO INVITACION PUBLICA Nº GING 27/87

La Corporación Regional de Desarrollo de Chuquisaca, invita a las firm comerciales legalmente establecidas en el país, a la presentación de propuestas p la provisión de:

GRUPO GENERADOR PARA PROYECTO MONTEAGUDO-ROSARIO DEL INGRE

Las firmas ofertantes deberán recabar los pliegos de especificaciones técnicas las oficinas de "La Madona" en la ciudad de Sucre o en la representación de La P edificio Cámara Nacional de Comercio, Av. Mariscal Santa Cruz, piso 9, oficina 901.

Con este nuevo plazo las propuestas serán presentadas en la oficina adquisiciones de CORDECH en "La Madona", hasta el día 7 de julio de 1987, a ho 12:00.

La apertura se efectuará el mismo día a horas 15:30, cumpliendo con establecido por el D.L. 15223 (Ley de Adquisiciones del Sector Público del 30/XII/87.

Mayores informaciones al teléfono 32409.

Sucre, junio de 1987

RELACIONES PUBLICAS DE CORDECH

La familia del que en vida fue:

† DR. ISAAC RUDON MOSCOSO (Q.E.P.D.)

Ruega a sus parientes y amigos asistir a la misa recordando un año de su sensible fallecimiento, que se oficiará en el Templo de San Juan de Dios (calle Loayza), el día de mañana viernes 19 de los corrientes a horas 10.30 a.m. Su asistencia a este acto de piedad cristiana será eternamente agradecida por la familia doliente.

La Paz, junio de 1987

EL MINISTRO DE DEFENSA NACIONAL; A NOMBRE DE LOS SS., GG., JJ., OO., SOFS., SGTOS., Y EE.CC. DE ESTE DESPACHO.

TIENE EL SENTIMIENTO DE COMUNICAR EL SENSIBLE FALLECIMIENTO DE QUIEN EN VIDA FUE:

† Sta. SUSANA ROJAS MEDINA

Q.E.P.D.

Y SE ADHIERE AL DOLOR QUE EMBARGA A TODA SU RESPETABLE FAMILIA, FORMULANDO SUS MEJORES VOTOS DE CONFORMIDAD Y PAZ EN ESTOS MOMENTOS DE PROFUNDA AFLICCION.

La Paz, 17 de junio de 1987

CASA EN VENTA O PERMUTA

En el Cajón de Maipo, bella zona residencial a 25 Km. de Santiago.

Construcción de piedra - superficie 900 m2. -Arboles frutales en producción.

Permuta con casa en La Paz

Referencias: Casilla 70119 Santiago 7 - Chile

UNIVERSIDAD MAYOR DE SAN ANDRES
FACULTAD DE CIENCIAS ECONOMICAS Y FINANCIERAS
COMUNICADO
CARRERA DE ECONOMIA
RR.PP. 244/87

En concordancia con la aplicación del nuevo Reglamento de la docencia aprobado en el VI Congreso Nacional de Universidades, se comunica a los señores docentes titulares a tiempo completo, medio tiempo y tiempo horario, la necesidad que tiene de presentar la documentación que corresponde a las tareas académicas, investigación, publicación, etc. que se demandan para efectuar la califación puntual de categoría.

Los expedientes actualizados a la fecha deberán presentarse hasta el día lunes 22 de junio horas 20.00 en las oficinas del Decanato de la Facultad de Ciencias Económicas y Financieras.

Para mayor información, los días miércoles 17 y viernes 19, se ofrecerá asesoramiento al respecto, en las oficinas del Decanato a partir de horas 14.30 hasta horas 20.00.

LA COMISION EVALUADORA DESIGNADA POR EL HONORABLE CONSEJO DE CARRERA

COMITE EJECUTIVO DE LA UNIVERSIDAD BOLIVIANA
INVITACION

El Comité Ejecutivo de la Universidad Boliviana, la Universidad Mayor de San Andrés y el Instituto de Cooperación Iberoamericana.

Invitan a profesionales que trabajan en el campo de la Química a la Conferencia que dictará el Dr. Santiago de Vicente, Profesor de la Universidad Complutense de Madrid y Universidad Nacional de Educación a Distancia sobre: "LOS METODOS GRAFICOS PARA EL ESTUDIO Y LA ENSEÑANZA DE LAS REACCIONES EN DISOLUCION", en el auditorio del CEUB, calle Campos Nº 255 el día viernes 19 del presente, a horas 17:00.

La Paz, junio de 1987

UNIVERSIDAD MAYOR DE SAN ANDRES
FACULTAD DE DERECHO Y CIENCIA POLITICA
CARRERA DE CIENCIAS JURIDICAS

RR.PP. 245/87

Se pone en conocimiento de los Srs. bachilleres postulantes a la Carrera de Ciencias Jurídicas que la prueba pedagógica para la admisión a la carrera tendrá lugar el día sábado 20 del mes en curso a Hs. 9:00 a.m. en el edificio de la Facultad (Ex-Colegio La Salle).

Los postulantes deberán presentarse munidos de su Carnet de Identidad.

La Paz, 16 de junio de 1987

IBEE INSTITUTO BOLIVIANO DE ESTUDIOS EMPRESARIALES

SEMINARIO 65

REFORMA TRIBUTARIA: APLICACION DE LOS IMPUESTOS VIGENTES

OBJETO DEL SEMINARIO

- Conocer los impuestos vigentes que afectan tanto a las em presas como a las personas.
- Divulgación de la Ley de Reforma Tributaria y de los Decrete Reglamentarios. Aspectos Teóricos referidos a cada impuesto vigente.
- Aplicación de los impuestos vigentes.

PARTICIPANTES

El Seminario está diseñado para Licenciados en Auditoría Administración de Empresas, Economía, Contadores y personas interesadas en general.

TEMARIO

- Ley Nº 843 - Reforma Tributaria.
- D.S. Nº 21530 - Impuesto al Valor Agregado.
- D.S. Nº 21457 y 21531 - Régimen Complementario al IVA.
- D.S. Nº 21424 - Impuestos a la Renta Presunta de las Empresas.
- D.S. Nº 21458 - Impuesto a la Renta Presunta de Propietarios de Bienes.
- D.S. Nº 21304 - Impuesto especial a la Regularización Impositiva.
- D.S. Nº 21532 - Impuesto a las Transacciones.
- D.S. Nº 21492 - Impuesto a los Consumos Específicos.
- Circulares y Resoluciones Administrativas que las complementan.

CONDUCTOR

Lic. Juan S. Verna

Contador Público Nacional, Facultad de Ciencias Económicas de Buenos Aires. Actualmente Socio del Estudio de Auditoría Berthin, Verna y Asociados, Ltda. y Profesor Asociado del Instituto Boliviano de Estudios Empresariales.

EXPOSITOR INVITADO

Lic. Hugo Berthin Amengual

Licenciado en Ciencias Económicas, Auditor Financiero, Universidad Técnica de Oruro- Bolivia. Actualmente Socio, Gerente General de la Oficina de Auditoría Hugo Berthin Amengual y Asociados Ltda..

DURACION, FECHA Y REFERENCIAS

10 horas académicas, del 22 al 26 de junio de 1987. De 19:00 a 21:00 horas. Instituto Boliviano de Estudios Empresariales (Av. 16 de julio Nº 1616) Edif. Petrolero 5to. piso. Teléfono 371112, interno 3. Casilla 3955 La Paz - Bolivia.

"1987 AÑO DE LA EXCELENCIA EMPRESARIAL"

Bolivia fue propuesta...

(Viene de la pág. 1)

Destacó el esfuerzo que realizó la ONU en la organización de la reunión y añadió que "no hay nación el mundo que no se sienta alarmada por la gravedad del mal que enfrentamos".

"Bolivia se encuentra en uno de los puntos centrales del problema por la producción de hoja de coca, la que había sido usada por siglos con fines curativos y en una infusión grata y no dañina, se convirtió de pronto en materia prima de una de las drogas modernas más nocivas. La producción se había mantenido por muy largo tiempo dentro los límites necesarios para el consumo interno lícito. Hace una década, muy rápidamente, aumentó la demanda internacional proveniente, sobre todo, de las naciones ricas y desarrolladas".

Describió "las ventajes del atrativo negocio criminal... de bandas internacionales interesados en la producción de cocaína" y sostuvo: "no buscamos desconocer nuestra propia responsabilidad, sino insistir en una realidad: las causas del mal están repartidas entre consumidores y productores, sin que sea fácil determinar a quien corresponde la culpa mayor".

Juan Carlos Durán, con referencia a la política gubernamental boliviana dijo: "Hacemos todo lo que nos es posible para enfrentar al narcotráfico. Pero esa no es tarea fácil para un país pobre, de escasos recursos, que lucha contra las multinacionales que hallan consumidores en naciones ricas y allí obtienen ingresos enormes. Esas naciones saben, además, por propia experiencia, que, inclusive contando con múltiples recursos, el combate es arduo y pocas veces con éxito total".

Hizo referencia al acuerdo que el gobierno ha firmado con la Central Obrera Boliviana y campesinos productores de coca, con el propósito de disminuir los cultivos de coca en la responsabilidad común. "Sabemos que si no se atacan directamente las causas del consumo y la demanda, poco se conseguirá con sólo suprimir o disminuir la producción en tal o cual país. Simplemente se logrará que los cultivos se desplacen de una nación o región, donde se corran menos riesgos".

Juan Carlos Durán afirmó: "La lucha tiene que darse en todos los campos, compete a ricos y a pobres, a (países) altamente desarrollados y menos desarrollados. Todos debemos contribuir o el mal se expandirá y será imposible eliminar".

"La coparticipación debe darse no sólo por razones humanitarias y morales, sino también económicas. Si todos nos entendiéramos como es debido, se gastaría menos que ahora con mejores resultados; se ahorrarían esfuerzos y dinero si combatiéramos adecuadamente la producción y, en especial, las causas de la demanda".

Exhortó a tener conciencia de "nuestras responsabilidades" a tiempo de hacer referencia a la vigencia de un plan integral que abarcará "la sustitución de cultivos, nuevas disposiciones legales y un programa socioeconómico que salve de la miseria a los campesinos que ya no podrán cultivar coca, pero que necesitan contar con medios de subsistencia".

Este organismo mundial puede tener la seguridad de que no permitirá el cultivo de hoja de coca para fabricar cocaína".

Añadió: "Estamos profundamente interesados en contribuir a que el vicio no dañe a nadie; a salvar a millares de personas, especialmente jóvenes, del mal de la drogadicción; que no surjan poderosas fuentes de corrupción de funcionarios públicos y, sobre todo, a suprimir el narcotráfico.

Magistrados de La Paz viajaron invitados a los Estados Unidos

Cinco magistrados ...rianos, Vocales de la ...e Superior del Distrito ...La Paz, viajaron a los ...dos Unidos ésta se...a, invitados por el ...rama "Visitantes Internacionales" que patrocina la ...ncia para la Comunicación Internacional de ...Estados Unidos. Se trata ...s doctores Carlos López ...as, Guillermo Soto ...eco, J. Antonio Portillo ...es, Alberto Bellot San ...in y Rafael Barrero ...inez. Su estadía en los ...dos Unidos, iniciada el ...e junio habrá de prolon...e hasta el 26 del mismo

"Visitantes Internacionales", según dijo ...nas Carmichael, A...ado Cultural de los ...dos Unidos, es un ...rama orientado a com...r con personas e ins...ones estadounidenses ...tos de vista, experien... y conocimientos, a...ás de abarcar aspectos ...nentes a las respectivas ...rias y culturas de los ...es involucrados en ...isitantes Internacionales".

...l programa, por otra ..., dijo Carmichael, es...brindar a sus invitados ...asión de analizar a la ...dad de los Estados ...s a través de experien... afines a intereses ...ionales y personales, así como observar diversos aspectos de la vida e instituciones sociales, económicas, políticas, culturales y educativas de los Estados Unidos. Los visitantes tendrán la ocasión de visitar lugares de interés histórico y de belleza espectacular y de concurrir a una serie de actos culturales".

INVITACION RELIGIOSA

La esposa, los hijos (as), hijos políticos, nietos, del que en vida fue ejemplar padre y esposo:

† Sr. ALBERTO LLANOS SALINAS
Q. E. P. D.

Invita a los familiares, amigos personales, instituciones a las que perteneció se dignen asistir a la misa de réquiem que recordando los seis meses de su sensible fallecimiento se mandará oficiar en la iglesia de La Merced el día hoy jueves 18 del presente mes a horas 17:00 p.m.

Su asistencia comprometerá la gratitud de la familia doliente.

No circulan invitaciones especiales.

La Paz, junio de 1987

La familia del que en vida fue:

† Cap. HUMBERTO ROCA DE LA JAILLE
(Q.E.P.D.)

Invita a sus parientes, amigos, pilotos civiles y residentes benianos, a la misa que recordando los 9 días de su llorado y trágico fallecimiento, se mandará oficiar el día jueves 18 de junio a horas 18:00 en la Iglesia de LA MERCED.

Favor que agradecerá la familia doliente.

La Paz, junio de 1987

LA COOPERATIVA DE AHORRO Y CREDITO "PRESENCIA LTDA", hace llegar sus más sentidas condolencias a la familia del que en vida fue:

† Sr. VENANCIO MAMANI PLATA
Q.E.P.D.

Padre de nuestra compañera de trabajo, Srta. Angélica Mamani.

La Paz, junio de 1987

El Comité Sindical de Trabajadores de PRESENCIA, lamenta comunicar el sensible fallecimiento del que en vida fue:

† Sr. VENANCIO MAMANI PLATA
Q.D.D.G.

Padre de su afiliada y compañera de trabajo, señorita Angélica Mamani Mendoza. Sus compañeros de trabajo hacen llegar a su familia sus más sentidas condolencias por la irreparable pérdida e invitan asistir a la misa de cuerpo presente que se oficiará a horas 15:30 y al traslado de los restos mortales al Cementerio General a horas 16:30.

El cortejo fúnebre partirá del Sindicato de Trabajadores de la Prensa de La Paz, calle Campero.

En la paz del Señor y auxiliado por la Santa Religión Católica ha dejado de existir el que en vida fue abnegado padre:

† Don VENANCIO MAMANI PLATA
Q.E.P.D.

Valentina, Angélica, Guadalupe Lola, Eulogia Dora, hijas; Carmen, Alda, Manuela, Lía, hermanas (ausentes) y demás familiares invitan a sus amistades, en forma especial a los trabajadores gráficos, Empresa El Diario, Editora Presencia, Facultad de Humanidades (Literatura), CETAL, Instituto Americano (Sec. Comercio vespertino).

Se dignen asistir a la misa de cuerpo presente hoy jueves a horas 15:30 y al traslado de sus restos mortales al Cementerio General a horas 16:30.

El cortejo fúnebre partirá de la sede del Sindicato de Trabajadores de la Prensa de La Paz, Calle Campero Nº 52.

Favor que agradecerá la familia doliente.

FUNERARIA A. VALDIVIA OF. FIGUEROA (FRENTE AL PASAJE DE LAS FLORES) TELF: 353630 - 372015.

La Paz, junio de 1987

AGRADECIMIENTO E INVITACION

La familia Hurtado - Bernal.

Agradece a sus parientes, amigos, instituciones y personas piadosas, que en momentos de profundo pesar hicieron llegar sus sentimientos de dolor, por el fallecimiento de la que en vida fue abnegada hermana y cariñosa tía:

† Srta. GUALBERTA HURTADO NAVARRO
Q.E.P.D.

Y se permite invitar a asistir a la misa que en sufragio de la extinta y recordando los 8 días de su sensible fallecimiento, mandará a oficiar el día viernes 19 a horas 19:00, en la iglesia de San Miguel (Calacoto).

Su asistencia a este acto de piedad cristiana, comprometerá la eterna gratitud de la familia doliente.

La Paz, junio de 1987.

LA FAMILIA DE LA QUE EN VIDA FUE SRA.:

† ANGELICA C. DE CARRASCO
Q.D.D.G.

INVITA A LA MISA DE CABO DE AÑO QUE SE CELEBRARA EN LA BASILICA MENOR DE SAN FRANCISCO, EL DIA VIERNES 19 DE LOS CORRIENTES A HORAS 18:00 P.M. SU CONCURRENCIA SERA AGRADECIDA.

La Paz, junio 1987

Elevemos nuestras oraciones a Dios Todopoderoso por el alma de la que en vida fue:

† Señora Doña Genoveva Michel Z.
Q.E.P.D.

Remy de Calderón (hija); María v. de Michel (hermana política); Claudio Calderón (hijo político); los sobrinos, nietos y demás familiares, ruegan a sus amistades, quieran acompañarles en la misa de recordación del mes de su fallecimiento, que se oficiará en la Iglesia de María Auxiliadora "El Prado", el día de hoy jueves 18 del presente a horas 19:00.

La Paz. junio de 1987

LA FAMILIA DEL QUE EN VIDA FUE:

† Sr. CAP. HEBERTO PEINADO SALVATIERRA
Q.E.P.D.

Invita a los parientes y amigos a la misa, que en su memoria, y recordando el primer mes de su sensible fallecimiento, se mandará oficiar en el templo de los RR.PP. Carmelitas, el día viernes 19 de los corrientes a Hs. 19:00.

Su concurrencia será agradecida.

La Paz, junio de 1987

INVITACION RELIGIOSA

La directiva del Centro Social Diablillos Rojos Novenantes al Santuario de Chuchulaya, comunica el sensible ...lecimiento de su digno presidente:

† Sr. RAFAEL VALENCIA CALLEJAS
Q.E.P.D.

...E invita a sus amistades, muy especialmente a los ...renos Estrella de Chuchulaya, Wacas 18 de Nooviembre, ...meros de Chuchulaya, Grupo Rosasani, Grupo "Los 15", ...todos los Novenantes al Santuario de Chuchulaya, H. ...aldía Municipal, Sub Alcaldía de Obrajes, Asociación de ...juntos Folklóricos del Gran Poder, Federación de ...juntos Folklóricos de La Paz, Residentes Chuchula...os y personas piadosas, a la Misa de cuerpo presente y ...la traslación de sus restos mortales al Cementerio ...eral, el día jueves 18 del presente, a horas 15 p.m.

...El cortejo fúnebre partirá del Velatorio Funeraria A. ...LDIVIA de la calle Campero.

La Paz, junio de 1987

Los hijos y nietos de los que en vida fueron:

† FLORENCIO MIRANDA IBAÑEZ
y
ADELA DEL CARPIO de MIRANDA

Ruegan elevar una oración por el eterno descanso de aquellas almas.

La Paz, 18 de junio de 1987

En la paz del Señor y confortado con los auxilios de la Santa Religión Católica, ha dejado de existir el que en vida fue:

Joven Universitario
CLAUDIO WILFREDO MENDOZA NARVAEZ
Q.E.P.D.

Raymunda Narváez Vda. de Mendoza, madre; Rolando, Jorge, Rogelio, Norah y Marina, hermanos; ...manos políticos; tíos, sobrinos, primos y demás ... invitan a sus amistades, parientes, especialmer... facultad de Ciencias Jurídicas, UMSA, COMIBO ... asistir a la traslación de sus restos mortales al ... General el día de hoy jueves 18 del presente a Hs. 16:00.

El cortejo fúnebre partirá de la calle León De la Barra N... 888.

Será favor que agradecerá la familia doliente.

La Paz, junio de 1987

Falleció el más anciano sacerdote chuquisaqueño

El padre Andrés Zelaya Hoyo falleció en la población de Las Carreras, su pueblo natal, el domingo de Pentecostés, siete de junio pasado.

Con 88 años de edad, era el más anciano de los presbíteros de la Arquidiócesis Metropolitana de Sucre. Había nacido el cuatro de febrero de 1899 en dicha localidad, provincia, Sud Cinti, Chuquisaca. Hizo sus estudios filosóficos y teológicos en Salta y en el Seminario San Cristóbal de Sucre, donde recibió la ordenación sacerdotal el 2 de junio de 1928.

Los funerales fueron celebrados el día 9 de junio p.p., a los que asistieron los habitantes de la región cinteña, así como sacerdotes y parientes, entre ellos su sobrino, el Gral. José Antonio Zelaya.

El padre Andrés Zelaya Hoyo había ejercido sus funciones en las parroquias de San Juan del Piray y San Pablo de Huacareta, por los años treinta y, sucesivamente, en Villa Abecia, Camataqui y Las Carreras.

En sus últimos años, colaboró de capellán a los párrocos de El Puente y Tomayapo. El sacerdote Zelaya Hoyo se caracterizaba por su cultura, apego a su misión pastoral y su cordialidad, cualidades humanas que apreciaban sus feligreses (F.G.R.)

Conclusiones del foro debate sobre seguridad social

Ley Financial es atentatoria a intereses de los trabajadores

El rechazo al artículo 3 de la Ley Financial 0924 por ser "improcedente, inconstitucional y atentatorio contra los intereses de los trabajadores", es una de las principales conclusiones a las que arribó el foro debate sobre "La nueva política económica y la seguridad social", que se clausuró ayer.

Se resolvió declarar al gobierno del MNR-ADN "enemigo de la niñez y bienestar familiar" y se solicita, a la Central Obrera Boliviana, plantear esta situación ante la ONU, UNICEF y otros organismos internacionales, y que al mismo tiempo, adopte las medidas correspondientes para impedir la aplicación de las nuevas disposiciones que modifican el sistema de seguridad social.

Exigen la no aplicación del artículo 3 de la mencionada ley porque: a) Es arbitrario y no se basa en ningún cálculo matemático actuarial, para fijar las nuevas tasas de cotización; b) Es antipopular porque rebaja los aportes patronal y estatal, lo que pone en grave riesgo la supervivencia de las cajas básicas y de los fondos complementarios; c) Porque, con su aplicación, el Fondo Complementario Fabril se enfrenta al peligro de quiebra a corto plazo; d) Porque atenta contra la voluntariedad de los fondos complementarios, que fueron creados por los trabajadores para mejorar sus rentas.

Solicitan la inmediata institucionalización de todo el sistema de seguridad social y la inmediata actualización y calificación de las asignaciones familiares. También piden la aplicación rigurosa del artículo 12 de la Ley General del Trabajo, que prohibe la contratación de personal eventual en empresas públicas y privadas, porque el trabajador está desprotegido y no se realizan aportes.

CESE: La marihuana tiene 400 elementos químicos

La Campaña Educativa Sobre Estupefacientes (CESE) afirma que la planta de marihuana está compuesta por más de cuatrocientos elementos químicos, según establecieron los científicos.

Dice que, de acuerdo a datos estadísticos, se ha establecido que después del alcohol y el tabaco, la marihuana es la droga que más se consume en el mundo.

Señala que los efectos de esta droga "han sido estudiados y se sabe que provocan a corto, mediano y largo plazo, efectos nocivos peligrosísimos".

Agrega que, aunque la marihuana no está clasificada como una droga que causa dependencia física, su uso provoca dependencia psicológica y tolerancia, "cuyos ingredientes activos se acumulan en el cuerpo y se necesita de 4 a 6 semanas para eliminar la droga después que se ha fumado un cigarrillo".

"El consumo continuo y a largo plazo produce desequilibrio hormonal en hombres y mujeres", dice CESE, al afirmar que la marihuana produce daños en el tejido pulmonar y bronquial, "estableciéndose que cinco cigarrillos de huana equivalen cigarrillos norma

"Como otras d añade sus efec adversos al coraz vocan taquicard suficiencia coro puede llevar a red defensas del cuerp lugar a numerosa ciones y enferm contagiosas".

CONFEDERACION DE MAESTROS JUBILADOS DE BOLIVIA AL MAGISTERIO JUBILADO DEL PAIS INFORME DE COTIZACIONES SINDICALES

Al término del primer año de dirección sindical de la COMAJUB, el Comité Central p intermedio de la Secretaría de Hacienda, considera un deber informar al magisterio jubilado d país, sobre la rendición de cuentas por concepto de cuotas sindicales de las diez federacione filiales.

Tanto la entidad matriz como las diez filiales cumplen sus actividades con el aporte de lo maestros jubilados, por tanto, se justo darles la información del caso y a su vez son los que debe fiscalizar y controlar la forma cómo se utilizan dichos aportes.

El detalle es el siguiente:

FEDERACION	MONTO RECIBIDO HASTA MARZO DE 1987		OBSERVACIONES
1. La Paz	Bs	10.009,34	Se incluye lo que se entregó en abril. No presentó rendición de cuentas.
2. Cochabamba	Bs	5.509,34	Presentó rendición de cuentas.
3. Santa Cruz	"	3.541,32	Presentó estado de cuentas.
4. Chuquisaca	"	1.451,54	Presentó estado de cuenta.
5. Oruro	"	1.249,93	Presentó estado de cuenta.
6. Tarija	"	1.195,99	Presentó estado de cuenta.
7. Beni	"	889,87	Documentos en estudio.
8. Potosí	"	776,87	Presentó estado de cuenta.
9. Vallegrande	"	208,52	Presentó estado de cuenta.
10. Tupiza	"	121,78	Presentó estado de cuenta.

1.- Como se observa en el cuadro, la Directiva de la Federación de La Paz, ha recibido la considerable suma de $b. 10.009.340.000,00 (DIEZ MIL NUEVE 34/100 bolivianos), siendo responsable del manejo de estos fondos la actual Tesorera, Prof. María Burgoa Araoz, designada por la Prof. Dora Mendoza de Rosas.

Es un deber y un derecho del magisterio jubilado de base exigir se aclare el destino que han tenido estos cuantiosos fondos.

El Art. 75 del Estatuto Orgánico establece que el movimiento de Caja debe llevarse previo depósito en el Banco Central de Bolivia o Banco del Estado, con el respectivo giro de cheques, por tratarse de montos elevados que requieren manejo especial y documentado.

2.- La entrega de Fondos por el mes de agosto de 1987 a la Prof. Dora Mendoza de Rosas por intermedio de su Secretaría de Hacienda elegida por el Magisterio Jubilado de La Paz, Sra. Celia Buchón Borda fue $b. 665.918.000 (SEISCIENTOS SESENTA Y CINCO MILLONES NOVECIENTOS DIECIOCHO MIL PESOS BOLIVIANOS), Bs 665.92.

En forma insólita, que no ha sido aclarada hasta la fecha, la Tesorera Buchón Borda dijo "QUE PERDIO O LE ROBARON ESTE DINERO", habiendo desembolsado sólo la suma $b 150.000.000 (ciento cincuenta millones de pesos bolivianos). Se desconoce la suerte que han corrido estos fondos, que ya debían ser recuperados por la acción legal pertinente.

3.- El Comité Central de COMAJUB aclara con carácter reiterativo que los Bs 5.00 (cinco bolivianos) descontados en el mes de abril al magisterio jubilado de La Paz en la Caja Complementaria, es de exclusiva responsabilidad de la Prof. Dora Mendoza de Rosas. La Confederación de Maestros Jubilados de Bolivia no conoció menos autorizó dicho descuento.

La Paz, junio de 1987

La Comisión de Prensa y Propaganda

Sello: Confederación de Maestros Jubilados de Bolivia; Comajur, La Paz - Bolivia

CAMARA DEPARTAMENTAL DE LA CONSTRUCCION DE LA PAZ

CONVOCATORIA A ASAMBLEA ANUAL ORDINARIA

En conformidad a lo dispuesto por los artículos 20º, 21º, 22º, 23º, 25º y Artículo Transitorio, se cita a los asociados de CADECO LA PAZ a la ASAMBLEA ANUAL ORDINARIA que se llevará a cabo el día viernes 9 de julio del presente a horas 14:00, en su sede de la Avenida 6 de Agosto Nº 2700 a objeto de considerar el siguiente Orden del Día:

1.- Informe Anual de Presidencia
2.- Presentación del Balance al 30 de junio de 1987
3.- Elección parcial del Directorio
4.- Varios

EL DIRECTORIO
La Paz, 17 de junio de 1987

Alcaldía Municipal de La Paz

A LOS PROPIETARIOS DE MAUSOLEOS EN EL CEMENTERIO GENERAL

Dentro del plan de reestructuración de la Administración del Cementerio General, que está en plena ejecución, se ha previsto la legalización de los mausoleos del camposanto de la ciudad de La Paz, para tal efecto, los propietarios de mausoleos deberán presentarse con carácter obligatorio en el Departamento de Arquitectura de la H.A.M., décimo piso del edificio técnico (Colombia Esq. Mariscal Santa Cruz), en el plazo de 30 días a partir de la fecha, munidos de los siguientes documentos:

1.- Fotocopia del testimonio de propiedad debidamente registrado en Derechos Reales.
2.- Fotocopia de planos de construcción aprobados por el Departamento de Arquitectura de la H.A.M.
3.- Ultimo comprobante de pago de la tasa anual.

El incumplimiento a presente disposición será sancionado de acuerdo a reglamentos vigentes.

La Paz, 17 de junio de 1987
Alcaldía Municipal RR.PP.

PESAS

Mancuernas para fisiculturismo, lastres, tobilleras para todo deporte,fajas. sudaderas.
Ventas en:
GIMNASIO YORK
Comercio - Colón

aproveche el medio día para ordenar sus avisos

PARA SU COMODIDAD hemos habilitado el horario de **12:00 a 14:00** para la recepción de avisos en nuestro departamento de PUBLICIDAD **PRESENCIA**

INICIO ZAFRA 1987

AVISO A LOS PROVEEDORES DE CAÑA

Se comunica a los proveedores de caña de los cuatro ingenios de Santa Cruz, que a fin de no gravar más la situación de la economía regional con el retraso de la iniciación de la zafra azucarera y mientras se continúa con las negociaciones respectivas, la recepción de caña de los cuatro ingenios de nuestro distrito se iniciará a partir del 18 de junio a horas 06:00 a.m.

Se insinúa a los cañeros apersonarse a las oficinas de caña para realizar el destare de vehículos y recepción de cadenas y/o cables.

Santa Cruz, 18 de junio de 1987

Ingenio Azucarero Guabirá
Compañía Industrial Azucarera "San Aurelio S.A."
Gasser y Cia. Industrias "La Bélgica S.A."
Unión Agroindustrial de Cañeros (UNAGRO S.A.)

A.D.E.C. LA PAZ

La Paz, 12 de junio 1987

A.D.E.C. comunica a la opinión pública sobre los colegios Henriette de la Chevalérie y SAGRADOS CORAZONES

La Asociación Diocesana de Colegios Católicos (A.D.E.C.) reunida en Asamblea con máximas autoridades de la Iglesia, da a conocer al público en general y a las comunidades educativas de los S.S.C.C. y H. de Ch. en particular, lo siguiente:

1.- Nuestro reiterado apoyo a la decisión y actuación de las Madres de los SAGRADOS CORAZONES con respecto a su labor educativa en la ciudad de La Paz.

2.- Nuestro proceder educativo como miembros de la Iglesia, que es Universal, es inculcar a los educandos los valores evangélicos y es tratar de poner en práctica las líneas educativas dadas por la Iglesia. Por los acontecimientos que vivimos les recordamos dos citas del Nuevo Testamento: "Ya no hay diferencia entre quién es judío y quién es griego, entre quién es esclavo y quién hombre libre; no se hace diferencia entre hombre y mujer. Pues todos ustedes **son uno solo en Cristo** Jesús". (Gal. 3, 28).
"Cristo hizo la paz al reunir a los dos pueblos en El, creando de los dos un solo Hombre Nuevo. Destruyó el odio y los reconcilió con Dios, por medio de la cruz, haciendo de los dos un solo cuerpo". (Ef. 2,14)

3.- Pedimos a los padres de familia entrar en un diálogo franco y respetuoso con las autoridades de la Iglesia, de los colegios Sagrados Corazones y Henriette de la Chevalérie.

4.- Deploramos la actuación de algunas personas que aprovechando el momento político por el que atraviesa el país expresan su nacionalismo en contra del sentido universal de la Iglesia. Pedimos a la Sra. Emma de Boric no entorpecer las actividades que se llevan a cabo en los colegios mencionados y mucho menos manipular a niños y jóvenes para que trabajen en pro de la división antes que de la comunión fraternal.

5.- Les recordamos a los miembros encargados de vigilar el orden público estar presentes para detener todo atropello de la dignidad personal, de grupo y sobre todo de niños y jóvenes de los colegios H. de la Ch. y S.S.C.C.

6.- La conferencia de religiosos en Bolivia suscribe y apoya este documento.

Srta. Ma. Enriqueta Dulón R.
Sec. A.D.E.C. - La Paz

P. Vicente Ma. Beneito
Presidente A.D.E.C.
Vice Presidente Andecop

P. Julián Bellormo M.
Sec. Nal. A.B.E.C.

Sor Loreto Casado
Sec. C.B.R.

P. Francisco López de Dicastillo
Vice Presidente C.B.R.

Colegio "Chevalerie"

Acertada labor en ciclo básico

DEPORTE ESCOLAR EN PRESENCIA

La página dedicada al deporte escolar estará destinada hoy al Colegio "Henriette de la Chevalerie", dependiente de la Congregación "Sagrados Corazones" de la ciudad de La Paz.

En nuestro propósito de informar acerca de las actividades deportivas de las escuelas y colegios del medio, queremos destacar hoy la labor del establecimiento ubicado en la calle Murillo.

Dejando esta vez la actividad de los ciclos intermedio y medio, vamos a internarnos en el mundo de las más pequeñitas, donde las niñas no tienen más de diez años de edad.

En este ciclo básico los profesores dedican su máxima atención a la labor que las escolares deben desarrollar en el ambiente de la educación física.

En una infraestructura adecuada - dos canchas reglamentarias - y con el material apropiado, las niñas llegan a desenvolverse respondiendo a las exigencias físicas de sus maestros.

En realidad, la educación física está dividida, y si bien se exigen ejercicios gimnásticos y atléticos, los juegos recreativos completan el sistema de enseñanza.

Los juegos, rondas, carreras, etc., son preferidos por las alumnas que dejan "volar" su imaginación y se adaptan mejor a lo que se les quiere enseñar.

Dos horas a la semana son suficientes para la expansión y recreación de las niñas. Lógicamente ellas quieren más, sin embargo, deben ser habituadas a sus condiciones de rendimiento.

La mayoría de las veces, las niñas se desesperan por las clases de educación física, clara demostración de la gran importancia de este medio para la formación de la persona.

El apoyo de profesores y padres de familia es total para que el deporte sea la base de la educación.

Queda claro que a esa edad, niñas y niños requieren de un incentivo para poder desenvolverse en la sociedad, en un futuro casi inmediato.

Sin dejar de lado otro tipo de enseñanzas en los establecimientos, está demostrado que el deporte tiene esa responsabilidad. La de formar y educar.

COLEGIO "CHEVALERIE".- Alumnos del ciclo básico del colegio "Henriette de la Chevalerie" de la Congregación Sagrados Corazones, en plena sesión de educación física. A la mayoría de ellas, las atraen los juegos recreativos, otras se dedican a alguna disciplina deportiva pese a su corta edad.

JUEGOS.- Son los preferidos de las niñas. Cantando, bailando, imitando, las alumnas del colegio ó la calle Murillo se distraen con los juegos recreativos. Es importante la motivación de los profesores que normalmente, tienen que ingeniarse para que las niñas les entiendan.

PROF. LEONOR QUINTANILLA.- Es una de las encargadas de dictar clases de educación física. La profesora Quintanilla considera que el deporte en los colegios es importante porque "es allí donde surgen los grandes deportistas". Dijo que se siente feliz al formar física e intelectualmente a los niños del colegio.

VELOCIDAD.- Entre los ejercicios atléticos que realizan las niñas del Colegio "Chevaleire" están las carreras de velocidad. Es una manera, según no explicaban, de iniciarlas en su formación física. Las niñas demuestran bastante agilidad al cumplir estos ejercicios.

Prof. Leonor Quintanilla:

"Los colegios y escuelas son semilleros de deportistas"

"El deporte en los colegios es muy importante, porque es allí donde surgen los grandes deportistas; donde se forman las figuras que año tras año aparecen en el plano deportivo nacional", dijo la profesora de educación física del Colegio "Henriette de la Chevalerie", Leonor Quintanilla.

"Las escuelas y los colegios - añadió - son el semillero del deporte. Los deportistas se forman gracias al sistema de educación física de los centros de formación que les dan la cobertura necesaria".

En relación a las actividades físicas del establecimiento de la Congregación Sagrados Corazones, la profesora de básico informó: "Dos horas a la semana las alumnas aprovechan para jugar, recrearse, para estar en permanente actividad muscular".

"Vemos con mucho agrado - manifestó más adelante - que las alumnas, especialmente de corta edad, se desesperan por una clase de educación física. Saben que durante ese lapso, pueden divertirse un poco, salir de la rutina que les fatiga".

"Nosotros (los profesores) aprovechamos esa situación para enseñarles algunos juegos, rondas y otro tipo de actividades que esté de acuerdo con sus aptitudes. Ellas, poco a poco, van demostrando su inclinación por una y otra cosa y se sienten felices si les brindamos la colaboración que requieren", señaló la profesora Quintanilla.

"Procuramos que en básico - añadió - se preparen para llegar a niveles superiores en condiciones de competir y de demostrar sus inclinaciones deportivas".

"Por todo lo que he manifestado, considero que el deporte influye en la formación de la persona. Ese concepto permite que el colegio le de prioridad a la actividad física en su medio de educación".

Finalmente, la profesora Leonor Quintanilla agradeció la cobertura de PRESENCIA al deporte escolar: "Me parece que están cumpliendo una gran labor porque incentivan a la niñez y a la juventud".

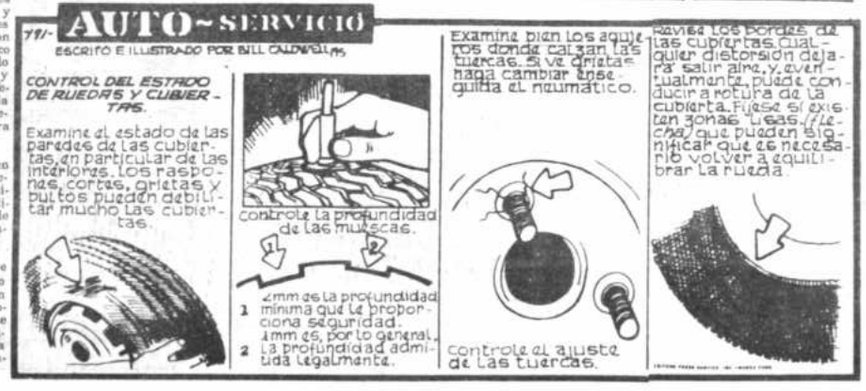

Selección juega con Blooming

Se incorporaron Galarza y Villegas

Bolívar ganó a Litoral: 2-1

Panichelli será operado

Lesión de Melgar no es grave

SELECCION VENEZOLANA.- La selección de fútbol de Venezuela nominó ayer a los integrantes que asistirán al torneo sudamericano Copa América, a disputarse en Argentina. Varios de los convocados, actuaron en el torneo Pre-Olímpico realizado en nuestro país.

PANICHELLI.- El jugador Germán Panichelli fue sometido ayer a exámenes y radiografías, que determinaron una fractura en su rodilla izquierda, motivo por el cual será sometido a una intervención quirúrgica en Buenos Aires, donde viaja hoy en uso de la licencia que otorgaron al primer equipo de The Strongest.

Copa Libertadores: Clasificó América

René Rocha vuelve al automovilismo

Always Ready juega hoy en Viacha

SINGANI koctelero de Guadalquivir

PRESENCIA DEPORTIVA
La Paz, Bolivia, jueves 18 de junio de 1987
RESPONSABLE: Julio D. Lazarte I

SINGANI koctelero de Guadalquivir

Informe de los deportistas y delegado

La participación de los ciclistas nacionales Rodrigo Jiménez Martínez, (nombrado capitán del equipo y quien presenta el informe), Roberto Espinoza Heredia y Juan Carlos Claros, en la "Primera Vuelta Juvenil al Perú", estuvo llena de peripecias. Reproducimos el informe de los deportistas, y el del delegado que los acompañó, Juan Santos Huaranca, para que el publicó forme un criterio acerca de esa participación internacional del ciclismo.

Los ciclistas

Los corredores nos enteramos de las pruebas selectivas 4 días antes de realizarse. El delegado sería el Sr. Julio Sarmiento, luego se comunicó que sería el doctor Herbas y, por último, el día del viaje nos dijeron que viajaríamos con el señor Juan Santos Huaranca.

*****

Se programó el viaje para el 24,por flota de Cochabamba a La Paz, y el lunes expliqué (dice el capitán del equipo), al Sr. Sarmiento que no tenía visado el pasaporte. Dijo que todo se arreglaría en la frontera.

*****

El martes 26 partimos rumbo a Puno y Juliaca. En Copacabana nos franquearon salvoconducto que tenía validez hasta Puno. Allí (Puno), fuimos al Consulado y como un gran favor nos extendieron pasaporte especial para los 4, advirtiéndonos que nunca más salgamos del país sin documentos en orden.

******

En la mañana del miércoles 27, en el aeropuerto para tomar el avión de Faucett, nos informaron que mi nombre no estaba en la lista, (Rodrigo Jiménez), en cambio figuraba el de Vicente Velázco, además, los pasajes eran intransferibles. En las planillas de carrera tampoco figuraba mi nombre y el Sr. Huaranca tuvo que encargarse de eso.

*****

Llegamos al lugar de la partida faltando 30 minutos para que se inicie la prueba, la mayoría de las delegaciones llegaron a Lima con 3 ó 4 días de anticipación.

******

PRIMERA ETAPA.- Nos afectó moralmente comprobar lo atrasados que estábamos en materia de ciclismo. Clasificamos Juan Carlos Claros 22 lugar, Roberto Espinoza 12 lugar y Rodrigo Jiménez 2º lugar.

*****

SEGUNDA ETAPA.- Aquí entendimos por qué se necesita un equipo de 5 personas, por lo menos, pues nosotros 3 quedamos desparramados en diferentes pelotones sin poder hacer nada. El suministro de refresco y comida fue poco efectivo. Esa noche el Sr. Huaranca casi se vuelve loco, ya que tenía que conseguir la fruta para el día siguiente, masajearnos, centrar los aros, etc.

*****

TERCERA ETAPA.- Al partir pinchó Juan Carlos Claros, y según nos contó, el Sr. Huaranca tardó 4 minutos en cambiarle la rueda, lo que comunmente se hace en 45 segundos.

Yo tuve un accidente, se me torció la rueda trasera, ya había sacado la rueda. Cuando llegó el Sr. Huaranca con el repuesto quiso ponérmelo pero no tenía aflojados ni los ajustes, coloqué el aro y cuando me disponía a partir, Huaranca me informó que la rueda estaba desinflada, entonces se puso a inflarla.

Finalmente partí, pero tenía el plato doblado y era imposible seguir. Tuve que abandonar la etapa y así salir de la clasificación general individual en perjuicio de mi equipo, puesto que como éramos sólo 3, no cumplíamos con el mínimo de corredores.

*****

Algo más tras la tercera etapa.- En esa etapa nos dimos cuenta de dos cosas: Que no alcanza con dos aros de repuesto y que se necesita una bicicleta de repuesto, y que transpirábamos de color verde porque las poleras que nos dio la Federación eran de fútbol, con un bolsillo postizo y desteñían.

*****

CUARTA ETAPA.- Fue la etapa más larga. Juan Carlos Claros, llegó en el puesto 18, Roberto Espinoza en el puesto 9 y Rodrigo Jiménez en el 3º y ganó el premio de montaña.

*****

QUINTA Y ULTIMA ETAPA.- En esta etapa, Juan Carlos Claros, se indispuso y abandonó, Roberto Espinoza entró 10º y Rodrigo Jiménez 8º.

*****

EL REGRESO.- El Sr. Huaranca nos comunicó que todo estaba arreglado y que partiríamos al día siguiente, lunes 1º de abril.

El delegado

El viaje de la delegación se hizo gracias a la invitación de Radio Programas del Perú. El Dr. José Herbas (delegado, inicialmente designado) desistió de viajar por motivos personales y el Sr. Sarmiento me consultó si podía presidir la delegación. Tras una inicial negativa, accedí al pedido.

Según la comunicación telefónica de los organizadores, debíamos estar en el aeropuerto de Juliaca el miércoles 27 de mayo, a horas 9:30, para partir a Lima, Perú.

***

La salida de la terminal de buses se realizó a las 7:45, llegamos a Tiquina y para pasar el Estrecho y desayunar hice los primeros desembolsos por esos conceptos. En cuestión económica nadie me dio un boliviano, los gastos de alimentación, hospedaje, pasajes de taxis y derechos de aduana pagué con mis recursos, que llevé por precaución y en cantidad suficiente.

***

(En el aeropuerto) La entrega de las bicicletas se hizo con bastante demora. Nos recogió un auto de los organizadores llevándonos al Club Regatas, donde llegamos con mucho retraso. Armamos las bicicletas rápidamente y no pudimos asistir a la prueba de exhibición, pero sí a la primera que contó con cinco kilómetros de recorrido.

***

Ganó la primera etapa el deportista mexicano Jesús Vázquez, 2º puesto rodrigo Jiménez de Bolivia, Roberto Espinoza ocupó el puesto Nº 11 y Juan Carlos Rodríguez el puesto Nº 21.

***

Por la noche, revisé y arreglé las tres bicicletas, fui a la portería del club Regatas, donde ultimé todos los detalles para el día siguiente

***

Segunda Etapa.- Muy temprano contraté un taxi para ir a conseguir frutas y refresco, pues en los alrededores no habían mercados. Las condiciones climatológicas no fueron favorables a los deportistas. Por la noche arreglé y revisé las bicicletas, lavé las camisetas e hice la compra de frutas y agua hervida en 10.000 soles.

***

Tercera Etapa.- Se partió de Pisco y a 20 minutos de la partida el ciclista Claros reventó un aro. Hice el cambio respectivo. El ciclista Rodrigo Jiménez junto con otros ciclistas cayeron, entonces realice también el cambio de aro, pero la bicicleta estaba bastante dañada razón por la cual tuvo que correr con una multiplicación muy ligera. Después de la entrega de distinciones, inmediatamente acudí a la Cruz Roja para que atendiera al ciclista Jiménez. Después de almorzar me puse a arreglar las bicicletas logrando solucionar los problemas que había en las máquinas. Después realicé el lavado de las camisetas, compra de frutas y refrescos para el día siguiente.

***

Cuarta Etapa.- En esta etapa Jiménez ocupó el tercer puesto, el corredor Espinoza llegó noveno y Claros en el puesto 18. En cuestión mecánica felizmente en las etapas no faltó ningún día.

Quinta Etapa.- Escaparon 11 corredores. Al final Jiménez ocupó el puesto número 8, Espinoza el 10 y Claros abandonó la etapa.

EL REGRESO.- En el Club Regatas, y tras infructuosos llamados telefónicos previos, hablé con la encargada de emergencia del aeropuerto sobre el retorno de la delegación de Juliaca, me indicó que debíamos estar a las 6 de la mañana para volar a horas 7. Cuando llegamos al aeropuerto nos informaron que no hay vuelo a Juliaca en lunes.

Todos los gastos extras como ser pasaje de taxis, omnibuses, alimentación extra y otros gastos fueron cubiertos con mis propios recursos. Si hubiera faltado dinero, hubiera solucionado mediante los conocidos que hay en Lima. También hubiera llamado a la Federación Boliviana de Ciclismo, Comité Olímpico Boliviano, Secretaría General del Deporte y la Juventud o finalmente a mi casa donde tengo reserva en dólares. No había necesidad de ello y por eso no llamé a Bolivia.

Tablero electrónico en estadio "Simón Bolívar"

Fue colocado el tablero electrónico en el estadio "Simón Bolívar" de Tembladerani que será escenario de varios compromisos que el Club Bolívar jugará, en condición de local, por el torneo de la Liga Profesional de Fútbol.

El tablero, de fabricación brasileña, funcionará en el sector norte del estadio. Su instalación se realizará en el curso de los próximos días.

La adquisición del tablero es parte de los cambios que la entidad está realizando en el escenario de Tembladerani.

Por otra parte, las butacas del sector de preferencia que se deterioraron, serán cambiadas en su totalidad, anunciaron directivos del Club Bolívar.

Además, con el propósito de dar la máxima comodidad a los espectadores, se están realizando una serie de trabajos en todos los sectores del estadio "Simón Bolívar".

Aunque no se conoce un dato exacto, se estima que la entidad está erogando una fuerte suma de dinero para reparar ese escenario.

Las obras continuarán hasta el próximo mes.

INSTALACION.- En el estadio Libertador de la zona de Tembladerani, el Club Bolívar está implementando la instalación de su marcador electrónico. Se estima que estará en funcionamiento en los próximos 30 días.

Deporte en Asociación Obrera

La Asociación Obrera Deportiva, ha programado para hoy la continuación de su campeonato oficial que se desarrollará en su escenario de Miraflores, a partir de las 8 horas: Deportivo Buhos - Cid Cártago; Estudiantes- Cobo Impex; Los Chinos - Inter Carabuco; Deportivo Vasco - Villa Aspiazu; Villa Pabón - Capiñata; Sporting Sucre - Ayo Ayo; Carpinteros Unidos - Estrella Roja; Mariscal Santa Cruz - Aroma y 23 de Marzo - Unión Dukla.

SALON

En fútbol de salón, desde las 13.10 se cumplirán estos encuentros: Cinal - Atlético Tarija; Magia Diaz - Superseguros; Vilaseca - San Juan Fasora; Domino - Sidecbol; TyT - Implacables; San Luis de Gonzaga - Sporting Sucre y Santos - Inter Carabuco.

EL TEJAR

La Liga Deportiva El Tejar, para segundas de ascenso ha programado el siguiente rol de partidos que se desarrollará hoy a partir de las 7.50 horas:

Villa Concepción - Juventud Collana; Club Independiente - Racing DCPS 10 de Septiembre de Chirapaca - Atlético Illimani; Centro Caquiaviri - Imprenta Bamin ; Fraternidad Always Friends - Tractor Club; Deportivo Unión 30 - Defensor Avaroa; Olimpia Puerto Pérez - Independiente Yaco; CAS - Central Iquiaca; Gold Feet Club - Deportivo Ormachea y Fiat - Concepción de Chiacani.

Nacional de karate el 27 y 28 en Cochabamba

Los días sábado 27 y domingo 28 de junio, se realizará un campeonato nacional de kárate en la modalidad Kyukqushin-kai, con sede la ciudad de Cochabamba.

La información fue proporcionada ayer por el presidente de la Federación, Hugo Ortiz, quien dijo que aguardan la asistencia de la mayoría de las asociaciones afiliadas a la entidad.

CAMPEONATO

Este sábado a horas 14, en el estadio Hernando Siles, se desarrollará un campeonato de kárate de la Escuela Wai Kuang Pai, en el sistema Uska, interdojos, es decir interclubes, para categorías infantil, juvenil y mayores.

Las especialidades, a decir del informe, será kata, kumites y manejo de armas.

Este campeonato tiene el patrocinio de Industrias Alimenticias Bolivianas, y es reconocido por la Asociación Departamental de Kárate.

La escuela mencionada desarrolla amplia labor en el campo de esta actividad deportiva, y el del sábado se constituirá en el tercer campeonato que organiza.

Asimismo, se informó que está en plena etapa de preparación el campeonato departamental, cuya fecha prevista es para fines del mes de julio.

El campeonato será clasificatorio para el torneo nacional que deberá cumplirse en esta ciudad, aunque la fecha exacta aún no está determinada.

Básquetbol paceño se reunirá mañana

La Asociación Departamental de Básquetbol de La Paz sostendrá una reunión de Consejo Superior mañana, a las 19 horas, con asistencia del presidente dimitente, Nicolás Nogales, para considerar el pedido que varios dirigentes le hicieran ayer, de que retire su decisión de alejarse de la conducción de este deporte.

Tal como se había informado, ayer por la mañana, un grupo de dirigentes del básquetbol paceño dialogó con Nicolás Nogales para solicitarle que retire su renuncia. El dirigente no dio ninguna respuesta concreta a ese planteamiento.

En círculos allegados al básquetbol, se anticipó que Nogales podría dejar sin efecto esa renuncia, con el compromiso de todos los dirigentes y delegados, de realizar trabajo efectivo para la superación del básquetbol paceño.

SELECCIONES

La selección infantil que asistirá a las eliminatorias de Tupiza, comenzará sus entrenamientos a órdenes del técnico Dante Velazco. Para el efecto se contará con elementos de divisiones inferiores, aunque también se ha invitado a menores de 15 años que deseen participar de las actividades del básquetbol, a recabar información al teléfono 378873.

En relación a la selección de mayores, se dijo que la misma realiza entrenamientos normales, que tienen lugar dos veces por semana, con vistas a un próximo campeonato nacional, que se cumplirá en el mes de septiembre.

IMPORTANTE.- Hugo Sánchez, jugador de fútbol mexicano que milita en Real Madrid, centro, levanta la Copa ganada por su equipo de Real Madrid. El conjunto español se consagró campeón efectuando una notable actuación. (Radiofoto AP).

Carlos Alberto Silva:

"Brasil deberá soportar una verdadera guerra en Argentina"

RIO DE JANEIRO, 17 (EFE).- La selección brasileña de fútbol, que disputará la Copa América del 27 de junio al 12 de julio, deberá soportar una "verdadera guerra" en Argentina, declaró el director técnico del equipo, Carlos Alberto Silva.

Según declaraciones publicadas hoy por los principales periódicos de Brasil, Silva subrayó que "un soldado alerta muere si quiere", al anotar que "no le importan las repercusiones de sus declaraciones en Argentina, ya que todos saben lo que pasó en el Mundial 78".

El preparador declaró sobre el asunto que "nadie tuvo el coraje de hablar como yo", aunque aclaró que "no tenía la intención de ofender a los argentinos y mucho menos comprar una pelea gratuita".

Silva agregó que su propósito es preparar psicológicamente a sus jugadores para que ellos sepan lo que van a enfrentar en la Copa América, y enfatizó su convencimiento de que "los argentinos van a hacer todo para ganar el título, porque son locales".

Silva manifestó que, en su condición de director técnico, "quiero que Brasil también haga todo para conquistar la Copa América, ser campeón de hecho y no sólo volver con la fama de campeón moral".

Bayer Munich fue proclamado campeón del fútbol alemán

BONN, 17 (EFE).- La Bundesliga Alemana de fútbol finalizó hoy, miércoles, con la proclamación definitiva del Bayern Munich como campeón y la consecución de varios récords como la obtención del décimo título para los bávaros, que aventajan así en uno al veterano Nuremberg.

El Hamburgo, segundo clasificado a seis puntos del líder, Borussia Moenchengladbach, Borussia Dortmund y Werder Bremen jugarán con toda seguridad la temporada próxima el torneo europeo de la UEFA representando a Alemania Federal.

El Bayer Leverkusen podría sumarse al grupo de los conjuntos alemanes europeos en el caso de que el Hamburgo se adjudique este viernes la copa alemana en la final frente al Stuttgarter Kickers, de la segunda división germana, que se disputará en el estadio olímpico de la antigua capital alemana.

Tanto el Blau-Weiss Berlin como el Fortuna Dusseldorf descienden de categoría, mientras el FC Homburg deberá disputar con el Sankt Pauli, tercer clasificado de la segunda división, la eliminatoria para decidir cual de ambos jugará la temporada próxima en la división de honor.

El Bayern Munich, que sólo ha perdido un encuentro de los 34 disputados, despidió hoy a su entrenador Udo Lattek, que ha sido contratado por el Colonia, con una victoria por la mínima frente al Schalke 04, al que derrotó por 1-0 con un gol marcado por Nachtweih a dos minutos del final.

Boliviano Moreno eliminado en box

LIMA, 17 (EFE).- El púgil Severino Rivero, de Paraguay, y el peruano Víctor Meléndez avanzaron esta noche a la final de la categoría 57 kilos del IV Campeonato Sudamericano de Boxeo aficionado que se realiza en esta capital, al vencer en sus respectivos compromisos de la tercera jornada del torneo.

Rivero derrotó por decisión unánime a Carmelo Moreno, de BOLIVIA, mientras que Meléndez ganó a Marcos Cristófalo, de Argentina, por decisión dividida 4-1, en un fallo que fue considerado injusto por comentaristas locales.

La jornada final del sudamericano se desarrollará el próximo sábado en el cuadrilátero instalado en la explanada interior de la tribuna norte del estadio Nacional de Lima.

En Italia

Coggi peleará por el título mundial

BUENOS AIRES, 17 JUN (EFE).- El púgil argentino Juan Martín Coggi afirmó hoy en esta capital que "si mi pelea con el italiano Patricio Oliva es normal, si no hay nada raro, volveré con la corona".

Coggi viajará el sábado próximo a Ribera (Italia), donde combatirá, el 4 de julio próximo, con Patricio Oliva por el título mundial Welter Juniors, versión Asociación Mundial de Boxeo (AMB).

El púgil señaló a la prensa que atraviesa actualmente por su "mejor momento profesional", y opinó que la postergación de dos meses que sufrió la pelea por una lesión de Oliva "no hizo más que darme más ánimo, luego de la desilusión inicial".

Afirmó que el campeón mundial italiano es "un respetable campeón pero no superman, tras lo cual sostuvo que "Oliva tuvo muchos problemas para ganarle a mi compatriota : Ubaldo Sacco, y creo que ni siquiera le ganó, a pesar del fallo de los jueces", expresó.

Coggi, quien intentará obtener el título mundial de los Welters Juniors que tuve como dueños a los argentinos Ubaldo Sacco y Nicolino Locche, aseguró que conoce la forma de "obligar a que Oliva se plante a pelear y deje de lado su conocida bicicleta".

Más adelante el argentino señaló que el pugilista napolitano "es alto, tiene buen alcance y una precisa izquierda recta, pero no tiene pegada, y eso es fundamental para atacar.. y no quiere decir hacerlo alocadamente".

América clasificó al derrotar por penales al Deportivo Cali

CALI (COLOMBIA), 17 JUN (EFE).- El campeón de fútbol colombiano, américa, venció esta noche 4-2 al Deportivo Cali, en tiros de pena máxima, tras empatar en los 120 minutos de juego.

El encuentro se disputó en el estadio Pascual Guerrero, de esta capital, ante la presencia de unos 40.000 espectadores.

Los goles del América fueron realizados por Falcioni, Uribe, Bataglia y Ortis.

Los goles del Cali fueron marcados por Olaechea, y Redín.

A. Osma y Mendoza, del Cali, fallaron los disparos desde los doce pasos.

Los 90 minutos reglamentarios se jugaron intensamente sin que los ataques pudieran marcar la diferencia.

Ambos equipos tuvieron claras oportunidades de abrir la cuenta, sin embargo, los arqueros se destacaron por sus atajadas oportunas.

En los 30 minutos adicionales, ni América, ni Deportivo Cali crearon situaciones claras de gol.

Los 22 jugadores sintieron el intenso trajin del partido y optaron por intentar contragolpes que nunca fueron efectivos.

Fue el campeón, América, el equipo que se llevó la mejor parte en los tiros de pena máxima, ganando 4-2 y clasificando, nuevamente, a las semimfinales de la Copa Libertadores de América.

Jornada decisiva para los equipos españoles

MADRID, 16 (EFE).- Con el Real Madrid ya campeón anticipado de primera división, la última jornada de liga del próximo domingo centra su interés en los decisivos partidos para dos equipos que aspiran a una de las tres plazas de la UEFA, y en otros dos de segunda que se enfrentarán a "cara de perro" por el ascenso a la división de honor.

El Real Madrid, sin dramatismo alguno, con el único objetivo de festejar su vigésimo segundo título de liga, recibe en el Santiago Bernabeu al español, tercer clasificado que ya tiene asegurada una de las tres plazas en la competición europea de la UEFA la próxima temporada.

El español puede aprovechar la tranquilidad de los madrideistas para darse el gustazo y la campanada de derrotar al campeón, al igual que el Real Madrid, jugando por alegrías, puede completar la fiesta con una rotunda victoria ante sus inconcicionales.

El interés y emoción de la jornada se centrará en el Estadio La Romareda, donde el Zaragoza recibe al Barcelona, y en el Luis Sitjar con la visita del Gijón al Nakkirca.

El Zaragoza y el Gijón se encuentran empatados a 44 puntos, y están obligados a ganar para asegurarse la tercera plaza para equipos españoles en la UEFA.

René Rocha estará en "La Vuelta al Valle"

René Rocha, el piloto orureño que dio grandes satisfacciones al automovilismo nacional y brindó momentos de emoción y espectacularidad en competencias de automovilismo, retornará a las rutas después de dos años de inactividad, debido a la falta de una máquina adecuada.

"Estoy feliz de volver a las carreras. Viajaré mañana (hoy) a Cochabamba y lo haré en mi propio auto que fue terminado hoy (ayer). Será una forma de probar la máquina. Pienso que va a andar bien y la Vuelta al Valle será la prueba de fuego", dijo el popular "Chato" Rocha.

Su máquina es Toyota Corolla 1.600 GT, con 180 caballos de fuerza.

"Iré acompañado de mi copiloto Teófilo Mamani, y el viernes probaré el auto en el circuito" finalizó Rocha.

OMAR EID

El corredor Omar Eid Montaño informó ayer que no estará presente en la competencia automovilística "Vuelta al Valle" a correrse el próximo sábado en la ciudad de Cochabamba, debido a que aún están ajustando detalles importantes de su nueva máquina de 16 válvulas.

"Esperamos recuperarnos totalmente de salud, y tener el coche a punto, para correr el Circuito Bolivia", dijo Omar Eid, añadiendo que "para esa competencia estimamos viajar el próximo miércoles a fin de probar la máquina en el circuito y estar presentes en esa carrera".

PILOTOS

La mayoría de los 11 pilotos de La Paz que oficializaron su participación en la carrera de este sábado, emprenderán viaje hoy a la ciudad de Cochabamba, a fin de estar en la inspección técnica mañana y participar en la carrera del sábado.

Los corredores paceños, cargaron ayer sus máquinas en camiones, y en trailers para trasladarse a Cochabamba.

"Aprovechamos que es feriado, y entonces iremos con tranquilidad a Cochabamba. Mi auto que es casi standard, no necesita de muchas modificaciones y casi no lo hemos tocado después de la última carrera", comentó Hugo Alvarado, el experimentado piloto paceño.

Existe expectativa entre los corredores por este circuito, que contará con una buena cantidad de participantes.

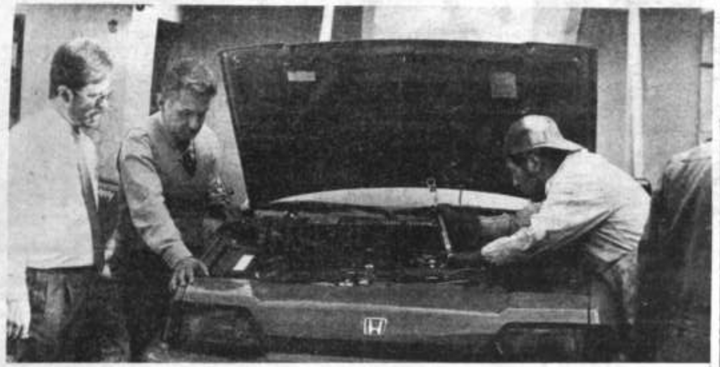

BUEN PILOTO.- Juan Morales que confirmó ayer su participación en la competencia vuelta al Valle manejando un Honda. Esta corriendo con la máquina de Armando Romero. Tiene como copiloto a Luis Calbimonte, un excelente acompañante.

Jorge Sánchez Peña

Una nueva figura destaca en el automovilismo

Jorge Sánchez Peña, en poco tiempo más se transformará en una figura de quilates para el automovilismo boliviano.

Se trata de un valor que desde hace mucho tiempo lleva en la sangre el automovilismo.

Ya estuvo en Sucre y ocupó una buena posición como debutante.

Tiene fibra, y eso es lo importante. Tuvimos la oportunidad de conversar con él y estamos seguros que desde ahora el apellido Sánchez Peña resonará fuerte en el mundo del deporte tuerca.

Simpático, atento y sobretodo con un carisma especial. Jorge Sánchez Peña tiene pasta de campeón y pese a sus 34 años, dará mucho que hablar.

Conduce bien y esto es importante en el automovilismo.

Paceño de nacimiento es un eterno enamorado del automovilismo. Estamos seguros que más adelante, cuando agarre el hilo de la velocidad, dará muchas satisfacciones.

Posiblemente en La Vuelta al Valle y en las Seis Horas Taquiña aún no muestre su verdadera capacidad, pero en la Integración del Oriente dará mucho que hablar.

Maneja un Honda y lo hace muy bien. El sábado estará en Cochabamba. Su hinchada lo espera y deseamos que no nos defraude.

JORGE SANCHEZ PEÑA.- Estará en Cochabamba con otra máquina HONDA. Está seguro de cumplir una buena actuación. Deseamos suerte a este destacado deportista.

"BINGO GIGANTE FAMILIAR"
AUSPICIA
ROTARY CLUB DE LA PAZ
PRO-PABELLON DEL QUEMADO
(Hospital de Clínicas)
PREMIOS

1 Dormitorio de 3 Pzas.	Occidental Bolivia S.R.L.
1 Refrigerador	ROTARY CLUB DE LA PAZ
1 Televisor a colores	Sr. Luis Nemtala Yamin
1 Cocina a gas 4 hornallas c/horno	Importadora-Exportadora Señor de Saya
Vajilla p/8 personas, 46 Pzas.	Dr. Hugo de la Rocha
1 Horno-Tostador eléctrico, Philips	Sr. Ernesto Martinet
1 Radio-Reloj Despertador-Teléfono	TOYOCAR
1 Tostadora eléctrica	Ursic Motors
1 Pasaje La Paz-Santa Cruz-La Paz	Detour S.R.L.
1 Pasaje La Paz-Santa Cruz-La Paz	Sitours
1 Pasaje La Paz-Cbba-La Paz	Illimani Tours
1 Pasaje La Paz-Cbba-La Paz	Illimani Tours
1 Olla de presión	Corimex Ltda.
1 Cámara Kodak Instamatic	Casa Kavlin
1 Procesadora de Alimentos "Gemco"	Ismar Ltda.
1 Cortadora Moulinex	Distribuidora Moulinex
1 Licuadora Sanyo	Lurimberg Ltda.
1 Adorno de metal para pared	Selecta Regalos
1 Tratamiento completo de belleza	Avenida Unisex
1 Tratamiento completo de belleza	Avenida Unisex
1 Tratamiento completo de belleza	Avenida Unisex
1 Juego de Ollas Decoral	Casa Mercurio
1 Gafa de sol para damas	Optica Exclusiv
1 Olla Prestige	Sickinger Ltda.
1 Olla Prestige	Sickinger Ltda.
1 Botiquin para baño	Importadora Alemana
1 Cena para dos personas	Casa Argentina
1 Copa Champagne de Estaño	Joyería "Mi Joyita"
1 Copa Champagne de Estaño	Joyería "Mi Joyita"
1 Juego postreras de 7 piezas	Bazar Español
1 Manta de viaje alpaca	San Carlo Ltda.
1 Libreta de ahorro	Banco de la Unión
1 Hielera de cristal con metal	Casa Ayoroa Ltda.
1 Cartera de fiesta para dama	Casa Los 4 Ases
1 Parilla portátil	Sra. Elsa de Aramayo
1 Juego de acero inoxidable 5 Pzas.	Sra. Emma de Royuela
1 Cuadro de cobre	Joyería Premier
1 Collar de Plata	Joyería Brasilia
1 Collar de Plata	Joyería Brasilia
1 Stock de cosméticos "Wella"	Casa Bernardo
1 Campera ploma para caballero	Safaris Boutique
3 Botellas de Whisky	Confitería Tokio
2 Libros de autores nacionales	Amigos del Libro
2 Libros de autores nacionales	Amigos del Libro
1 Par de zapatos	Casa Ideal
1 Cartera para dama	Casa Ideal
1 Camisa para caballero	Almacenes Anthony
1 Camisa para caballero	Almacenes Anthony
1 Chompe para caballero	Casa Broadway
1 Estuche jabones Yardley	Casa Broadway
1 Chamarra Alpina	Almacenes Ambassador
1 Estuche cosméticos para dama	Casa Zonia
1 Estuche para caballero	Casa Zonia
3 Cajas de pañuelos para caballero	Almacenes Rhodier
1 Boucleador	Almacenes Gallo Negro
1 Album para fotos	Almacenes Gato Blanco
1 Album para fotos	Almacenes Gato Blanco
1 Juego de Charolas acero inoxidable	Almacenes María Isabel
1 Tapiz de bayeta de tierra	Artesanías Titicaca
1 Chompa de boucle para dama	Fábrica Los Infantes
1 Chompa de boucle para dama	Fábrica Los Infantes
Individuales para mesa	Stop Regalos
1 Blusa dorada para dama	Casa La Económica Ltda.
1 Blusa negra para dama	Casa La Económica Ltda.
1 Album turístico	Embajada de los EE.UU.
1 Charola de torta con espátula	Sra. Daura de Palacios
1 Buzo deportivo	Casa Manaco
1 Cocinilla a gas de dos hornallas	Casa Sanyo
1 Juego didáctico para niño	Boutique Sokito

La entrada da derecho a un cartón con un mínimo de 15 jugadas. Se jugarán todos los premios.
A realizarse el día sábado 20 del presente, a partir de Hs. 14:00, en el Salón Dorado del ex Hotel La Paz, Av. Camacho Esq. Colón, 3er. piso.
Venta de Tickets:
1 Rotary Club de La Paz: Gabriel Gosalvez Nº 215, entre Arce y 6 de Agosto. Telfs. 323913 326885.
- Confitería Tokio (Paseo El Prado)
- Optica Exclusiv: Calle Ayacucho Nº 209 (entre Camacho y Mercado)
- Galería Cristal: 1er. nivel local 307, Importadora Exclusiv.
- Joyería Premier calle Potosí Nº 1159.
- Detour S.R.L. Av. Mariscal Santa Cruz, Edif. Cámara Nacional de Comercio, planta baja, local 1
La Paz, junio de 1987

Bolívar derrotó 2-1 a Litoral en partido de entrenamiento

Bolívar derrotó a Litoral por dos goles a uno, ayer, en un partido de práctica disputado en el estadio "Simón Bolívar" de Tembladerani, con miras al torneo de la Liga Profesional de Fútbol.

Ramallo y López anotaron para el equipo celeste. Descontó Eloy Vargas para los tricolores.

Ambos planteles mostraron escaso nivel técnico debido a su corta etapa de preparación.

Bolívar, pese a varias ausencias, mostró mejor preparación que su adversario y tuvo las mejores ocasiones de anotar.

Litoral cumplió su primer entrenamiento de fútbol formal, sin embargo, presentó un esquema en base al equipo del año pasado con algunos cambios.

Los técnicos, tanto de Bolívar como de Litoral, coincidieron en señalar que el partido sirvió para probar algunos jugadores y detectar los errores de cada plantel, tomando en cuenta la escasa preparación efectuada hasta el momento.

Nicolás Gómez (argentino) y Fernando Méndez (ex-The Strongest), las nuevas caras de Litoral, impresionaron favorablemente en la práctica. El argentino demostró buenas condiciones en el puesto de volante de ataque. Méndez jugó de centrodelantero.

Bolívar hizo debutar al arquero Palma, a los tarijeños Flores y Galarza, y al brasileño Vantuil, como las nuevas incorporaciones del plantel. Alternaron, además, varios integrantes del equipo juvenil.

ALINEACIONES

BOLIVAR: Palma, Romero (Bonilla), Flores, Ibáñez (Ferrufino), Cuevas; Takeo (Ramallo), Soria (López), Almeida; Galarza, Vantuil (Salas), Viera (Pérez).

LITORAL: R. Enríquez, R. Vargas, Urizar, C. Enríquez, Bautista; Soria Galvarro, Zambrana, Gómez; E. Vargas, Méndez (J. Vargas), Figueroa.

GANO BOLIVAR.- El equipo de fútbol del club Bolívar, derrotó a su similar de Litoral 2-1, ayer, en partido de preparación de ambos planteles con miras al torneo de la Liga Profesional de Fútbol.

Fútbol de Salón:

Selección paceña viaja el 26 a Sucre

La selección infantil de fútbol de salón de La Paaz viajará el 26 del presente mes a la ciudad de Sucre para intervenir en el campeonato nacional de esta disciplina que se realizará del 29 al 1º. de julio.

El director técnico del combinado paceño, Paul Rondón, informó que las prácticas del seleccionado se cumplen con normalidad en las instalaciones del Estadio "Hernando Siles" en horario nocturno.

Indicó que la próxima semana los integrantes de la selección de La Paz realizarán prácticas técnico-tácticas en las instalaciones del Coliseo Cerrado Ciudad de La Paz, habiendo solicitado a las autoridades del Instituto Departamental de Deportes de La Paz (IDDLP) el permiso correspondiente. La nómina de los jugadores que integran la selección de fútbol de salón de La Paz es la siguiente: arqueros Mauricio Barriga y Mauricio Padilla, jugadores Jorge Solares, Carlos Calderón, José Irahola, Saúl Mejía, Atilio Sanabria, Oscar Guzmán, Johnny Rivera, Villarroel, Rodrigo Núñez Sergio Galarza, Rubén del Prado.

Erwin Céspedes se incorporó a Litoral

El jugador Erwin Céspedes se integró ayer a los entrenamientos del club Litoral, con el propósito de ser tomado en cuenta en el primer plantel de esa institución que intervendrá en el campeonato oficial de la Liga Profesional del Fútbol Boliviano.

Céspedes indicó que debe conversar con los miembros del directorio del club Litoral para saber si ellos comprarán el pase al club Bolívar, entidad en la que jugó el defensor central la pasada temporada.

Agregó que no tiene ningún problema en integrar el plantel de Litoral en la presente temporada, siempre que llegue a un acuerdo económico con los directivos de esa entidad. "En este club tengo amigos con los que jugué en años anteriores de modo que no tendré mayores problemas", acotó.

INCORPORACIONES

Con referencia a las incorporaciones de los jugadores Antonio Caruso y Fernando Rosales, los personeros de Litoral informaron que en el transcurso de los próximos días los ex-jugadores atigrados se integrarán a los entrenamientos de Litoral.

J. Rodríguez pasaría al C.A.R.

El club Always Ready contrataría al jugador Hugo Rodríguez que militó la pasada temporada en el club Wilsterman de Cochabamba. Las conversaciones para llegar a un acuerdo económico con el jugador y los propietarios de su pase se habrían iniciado y sólo se esperaría una respuesta para definir la incorporación del jugador a las filas del CAR.

El corresponsal de PRESENCIA en Cochabamba informó que el presidente del club Wilsterman, Gary Lacunza, manifestó que existen charlas preliminares, pero que aún no hay nada concreto sobre la transferencia del jugador.

El pase de Hugo Rodríguez es propiedad, en un porcentaje, de un socio del club Wilsterman y el resto pertenece al club "aviador". Sin embargo el titular de esa institución manifestó que no existiría ninguna objeción para la transferencia del jugador.

AMISTOSO

El plantel del CAR jugará hoy en la población de Viacha un partido amistoso frente al seleccionado de esa localidad. El encuentro se iniciará a Hs. 12.00.

Volibol

Cid La Paz juega hoy con la "U"

Continuará hoy el campeonato oficial de primera de honor de la Asociación Departamental de Volibol de La Paz denominado "Julio Borelli - Luis Calani". Los encuentros se jugarán en la cancha "A" del Coliseo Cerrado Ciudad de La Paz a partir de Hs. 9:00.

En el primer partido de la jornada se enfrentarán los sextetos de IDEPP y Franz Tamayo, ambos clubes militan en la división de primera de honor varones mayores.

En el segundo encuentro jugarán los planteles femeninos de Simón Bolívar y Santa Ana. Este cotejo fue programado para Hs. 9:45. El equipo de Santa Ana buscará sumar dos nuevas unidades luego de haber conseguido una importante victoria ante Cid La Paz.

Deporte cochabambino pide el cierre de frontera con Chile

La Asamblea del Deporte de Cochabamba, por intermedio de un documento, pide al gobierno el cierre de la frontera boliviana con Chile "por la posición intransigente demostrada ante la propuesta boliviana de contar con una salida al Océano Pacífico".

El documento lleva las firmas de José Casto Méndez, director del IDD de Cochabamba, Jaime Maceda, director del Comité de Obras y de Carlos Sánchez, presidente del directorio de la asamblea del deporte cochabambino.

La resolución señala:

ARTICULO PRIMERO.- Pedir al Gobierno que disponga el cierre inmediato de nuestra frontera con la República de Chile, en respuesta a la posición intransigente con referencia a nuestro derecho de libre acceso al Mar.

ARTICULO SEGUNDO.- Sugerir al Gobierno que en los diferentes establecimientos educacionales del país, todos los días antes de la salida de clases se disponga un minuto de silencio donde los estudiantes reiteren su promesa de recuperar el Litoral boliviano.

ARTICULO TERCERO.- Solicitar al Gobierno Constitucional de la República que deje sin efecto la Ley sobre la libre importación para frenar el contrabando delincuencial que amenaza la existencia de la industria nacional.

ARTICULO CUARTO.- Expresar públicamente su solidaridad y apoyo a la industria nacional en su lucha frontal contra el contrabando.

Es dada en la ciudad de Cochabamba a los once días del mes de junio de mil novecientos ochenta y siete años.

(Fdo.).- José Casto Méndez, DIRECTOR EJECUTIVO INSDEPORTES; Arq. Jaime Maceda Pacheco, DIRECTOR EJECUTIVO DEL C.O.D. y Dr. Carlos Sánchez Berzaín, PRESIDENTE DIRECTORIO ASAMBLEA DEL DEPORTE.

Nacional de minusválidos se inicia hoy en Tarija

El campeonato nacional de deporte integrado se inicia hoy en Tarija con asistencia de deportistas de las asociaciones de Santa Cruz, La Paz, Cochabamba, Potosí, Oruro, Pando, Chuquisaca y Tarija.

Los dirigentes de entidad informaron que intervendrán deportistas de las siguientes disciplinas: básquetbol, volibol, arco y flecha, slalom, natación, ajedrez, atletismo y levantamiento de pesas.

Todas las delegaciones prácticamente están en la ciudad del Guadalquivir con la finalidad de desarrollar el torneo de la presente gestión.

El campeonato nacional mostrará a los deportistas de gran parte del país exhibiendo sus cualidades para la práctica de varias disciplinas musculares.

Se encuentran en la capital chapaca los principales dirigentes de la Federación Boliviana de Deporte Integrado, con la finalidad de presidir reuniones en las cuales se delinearán las próximas actividades tanto a nivel nacional como internacional.

Las autoridades deportivas y los dirigentes de la flamante asociación de deporte integrado brindaron todo tipo de atenciones a los integrantes de los equipos de las asociaciones asistentes.

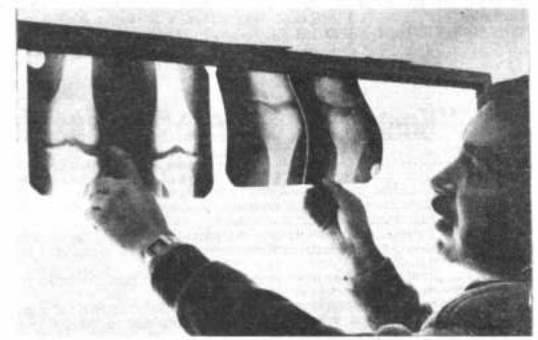

RADIOGRAFIAS DE CASTILLO.- El Dr. Alberto Mansilla muestra las radiografías tomadas a Ramiro Castillo de The Strongest, señalando que presenta una ruptura total de ligamentos, y se hace necesaria su intervención quirúrgica mañana en la tarde.

Selección juega hoy con Blooming

SANTA CRUZ, 17 (PRESENCIA).- La selección boliviana de fútbol que se prepara para la Copa América, jugará mañana, a partir de horas 15.30 un encuentro amistoso con el primer equipo de Blooming, que se prepara para el torneo de la Liga, se anunció esta noche oficialmente.

El partido será a puertas abiertas en el estadio departamental "Ramón Aguilera Costas", de esta ciudad.

El entrenador argentino Nito Veiga dijo a PRESENCIA que el equipo se halla, perfectamente, con unos leves problemas de distensión en Vera y Taborga. Sin embargo, aseguró que los dos casos evolucionarán favorablemente, de acuerdo a las previsiones médicas.

En cuanto al mediocampista José Milton Melgar, que llegara ayer a esta ciudad procedente de Buenos Aires, Veiga dijo que recién se incorporará mañana a los entrenamientos regulares del seleccionado nacional.

Hoy, Melgar, además de dedicarse a asuntos particulares, conversó con el médico de la selección, quien le recomendó cinco días de reposo para superar una leve lesión, que sufriera el jugador en ocasión del partido Boca Juniors-Independiente, por la definición de la "Liguilla" argentina.

Veiga aseguró que por ese motivo, Melgar se integrará mañana a la selección, pero que prácticamente no participará en los entrenamientos, sino que permanecerá en concentración cerrada.

Hoy, la selección debía jugar un segundo encuentro informal, con Blooming en la cancha de éste, pero el encuentro fue aplazado para mañana, a jugarse en el estadio departamental.

De otra parte, hoy se incorporó a la selección el mediocampista Eduardo Villegas y Luis Galarza era esperado esta noche.

De este modo, mañana la selección contará finalmente, con todos los jugadores convocados, excepto Ramiro Castillo, actualmente con rotura de ligamentos, tras la disputa del grupo dos de la Copa Libertadores de América.

La selección, según Veiga, tratará después de mañana, de jugar otro encuentro amistoso, probablemente, con Oriente Petrolero, o con algún otro equipo cruceño, el sábado venidero, sólo un día antes de trasladarse a Montevideo.

En la capital uruguaya, el combinado jugará el 23 con su similar de ese país y viajará el 24 a Rosario, para intervenir en la Copa América.

SELECCION.- El preparador físico de la selección nacional de fútbol, José Antonio Vaca, conversa con los integrantes del equipo, en las prácticas que se cumplen en la capital oriental con miras a la Copa América. (FOTOGRAFIA, LUCIO VALDIVIA, ENVIADO ESPECIAL DE PRESENCIA).

Efraín Gutiérrez:

"Somos respetuosos de instituciones"

"Somos respetuosos de las instituciones, y ese ha sido el proceder de The Strongest, y si tenemos que ir a conversar con Oriente Petrolero, lo haremos" dijo el presidente de The Strongest, Lic. Efraín Gutiérrez, refiriéndose a la convocatoria que efectuó la Liga para que los presidentes de estas dos instituciones se hagan presentes en la ciudad de Cochabamba, a fin de aclarar y superar los impases surgidos a raíz de declaraciones de uno y otro.

"La Liga es una familia y hay que defenderla. Tal vez en un momento de ofuscación se dicen términos inapropiados, pero estamos llanos a encontrar un entendimiento total", manifestó el presidente de The Strongest.

Informó asimismo, que la reunión en cuestión se cumplirá el sábado próximo y no mañana, como originalmente había determinado la Liga.

"No conozco una información escrita oficial al respecto, aunque hablé por teléfono con el presidente de la Liga, Alfredo Salazar, y quedamos en que la reunión se cumplirá el sábado", puntualizó Gutiérrez.

JUGADORES

Sobre transferencias de jugadores, no quiso adelantar nada, informando que las decisiones deberán ser tomadas a nivel del directorio, y entretanto, no existe nada oficial.

Melgar tiene leve lesión

PRACTICAS.- Aparecen Ramírez, García, Antelo y Peña, integrantes de la selección nacional, durante las prácticas que el equipo realiza en Santa Cruz, con miras a su participación en el torneo sudamericano Copa América, a realizarse en Argentina. (FOTOGRAFIA, LUCIO VALDIVIA, ENVIADO ESPECIAL DE PRESENCIA).

Wilsterman:

Técnico Víctor Barrientos dispuso entrenamientos en doble horario

COCHABAMBA, 17 (PRESENCIA).- El primer equipo de fútbol del club Wilsterman, que se prepara para el torneo de la Liga 87, continúa con su preparación bajo la conducción técnica del entrenador Víctor Barrientos quien en la víspera asumió el cargo de entrenador del equipo aviador.

Las prácticas de Wilsterman se cumplieron de acuerdo a lo establecido por el técnico, en doble horario por la mañana los jugadores hicieron trabajo físico y técnico mientras que por la tarde se trabajó con balón y se puso fin a la práctica con sesión de ablandamiento muscular. Las prácticas se cumplieron en las canchas auxiliares del Estadio Capriles.

El entrenador se mostró bastante satisfecho por el inicial trabajo y aseguró que con el correr de los días la preparación del equipo irá subiendo en ritmo e intensidad porque ha encontrado en los jugadores una predisposición al trabajo. El entrenador cuenta con un grupo numeroso de jugadores, varios de los cuales aún no arreglaron con el club.

Al respecto señaló Víctor Barrientos que, en los próximos días realizará una evaluación de todo el elemento humano con el que está trabajando y presentará a la directiva una nómina de jugadores con los que piensa quedarse en el club y del mismo modo hará saber los requerimientos que tiene para armar un plantel con posibilidades de éxito.

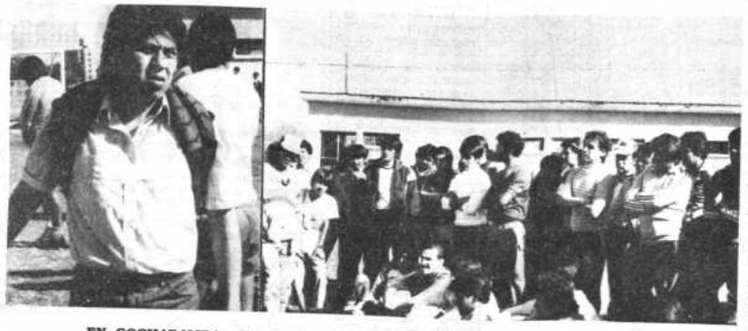

EN COCHABAMBA.- Integrantes del Club Wilsterman de Cochabamba, en plena charla con el director técnico Víctor Barrientos (izquierda); Julio Cortez, nueva contratación del equipo rojo que llegó con el técnico Barrientos de París (derecha).

SANTA CRUZ, 17 (PRESENCIA).- El mediocampista José Milton Melgar, que regresó ayer de Argentina para integrarse a la selección boliviana, disertará el viernes ante los integrantes de la selección juvenil de fútbol, representada por la academia "Tahuichi Aguilera" que se prepara para el mundial el Canadá.

La disertación tendrá lugar en el balneario Cataluña, donde se halla actualmente concentrada la academia, preparándose para el mundial.

La charla, según el informe, abarcará todos los aspectos del fútbol y las experiencias personales de Melgar en la república Argentina, integrando el primer equipo de Boca Juniors.

Actualmente, una serie de personalidades de todos los sectores ofrecen conferencias a los integrantes de la academia como parte de su preparación para el mundial.

Hasta ahora, se han presentado ante los jugadores ex directores técnicos, comentaristas deportivos, médicos, árbitros FIFA y otros.

CHARLAS.- Milton Melgar, integrante de la selección nacional y gran figura de Boca Juniors de Argentina, dictará varias charlas técnicas a los integrantes de la academia "Tahuichi" que se preparan para intervenir en el Mundial de Canadá . Milton Melgar (izquierda) e integrantes de la "Tahuichi" (arriba).

En Cochabamba

Directorio de la Liga se reunirá mañana

COCHABAMBA, 17 (PRESENCIA).- La reunión del directorio de la Liga Profesional del Fútbol Boliviano, que debía realizarse mañana jueves (hoy), recién se llevará a cabo el viernes en horas de la noche. La reunión de directorio servirá para analizar algunos proyectos de campeonato los mismos que serán presentados a la reunión del Consejo Superior del sábado 20.

Inicialmente el directorio de la Liga debía reunirse mañana con los presidentes de los clubes The Strongest y Oriente Petrolero con el afán de solucionar el entredicho surgido entre las dos instituciones. Sin embargo, en el día los dos clubes enviaron comunicación a la liga señalando que "las diferencias surgieron al calor de la disputa de la Copa Libertadores de América situación que para los dos clubes ha quedado atrás, por lo mismo que en el momento no existen motivos de diferencia y las relaciones vuelven a su normalidad con el compromiso y el propósito de los dos clubes de fortalecer la unidad institucional del fútbol nacional".

El sábado

Inaugurarán nuevo estadio en Potosí

POTOSI, 17 (PRESENCIA).- Con la presencia de autoridades del deporte nacional y la actuación de club Bolivar de la ciudad de La Paz el próximo sábado será inaugurado el nuevo estadio departamental de San Clemente en la zona baja de la ciudad.

Se trata de una de las mayores aspiraciones del deporte potosino puesto que se trata de un proyecto que data de hace varios años por la enorme necesidad de contar en la villa imperial con un nuevo escenario deportivo que responda a las exigencias cada vez más crecientes de la actividad deportiva y especialmente del fútbol.

Si bien la obra aún no está totalmente concluida sin embargo ya se cuenta por lo menos con un estadio reglamentario que tiene un césped en excelentes condiciones y una parte de las graderías construidas además de la pista atlética que se vino utilizando en los últimos tiempos con bastante éxito.

El promotor e impulsor para cristalizar aunque no totalmente esta importante obra para Potosí, es el Ing. Oscar Ugarte Careaga, actual director del Instituto Departamental de Deportes en Potosí.

Petrolero sigue practicando

COCHABAMBA, 17 (PRESENCIA).- Petrolero el equipo que tomó la delantera a los otros clubes cochabambinos continuó con su preparación bajo la conducción del entrenador Luis Terán quien se halla abocado a la observación de varios jugadores que se prueban en el club.

Es criterio del técnico hacer una evaluación previa de los varios jugadores que aún están en período de observación y luego sugerir a la directiva la contratación de algunos de ellos. Las prácticas de Petrolero se cumplen con la asistencia de aproximadamente 40 futbolistas de los cuales sólo 22 quedarán en el equipo.

¡COMO SIEMPRE!
Le ofrecemos
LOS MAS ALTOS INTERESES
que se pagan en la ciudad

MUTUAL LA PAZ

Oficina Central, Av. 16 de Julio (El Prado) esq. calle Bueno

Y...AUN MEJORES INTERESES al AHORRO a plazo fijo de 6 meses, además de asegurarle pagos mensuales.

*Obsequios por su perseverancia al ahorro

*Atención ininterrumpida de horas 8.30 a 17.30

PIENSA Y DIVIERTETE

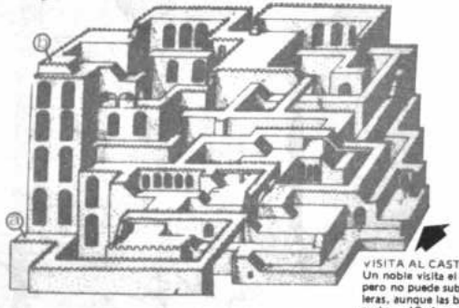

VISITA AL CASTILLO
Un noble visita el castillo pero no puede subir escaleras, aunque las baja con gusto. ¿Qué camino sigue para ir de A a B?

"LOS ZAPATOS SABEN" PSICOLOGIA
1) ¿Gastas la suela y el tacón de modo uniforme?
2) ¿"Comes" la suela y el tacón hacia afuera?
3) ¿O los tacones y las suelas se consumen hacia dentro?
4) ¿Gastas más las puntas que los tacones?
5) ¿O gastas más los tacones que las puntas?

6	7	24	13	25	36
35	11			29	2
3					33
34					4
32	8			26	5
1	30	19	18	12	31

SIEMPRE 111
La gota de tinta que cayó sobre el gráfico borró unos cuantos números. Escribe los números que faltan para que la suma horizontal, vertical y diagonalmente sea siempre 111.

SUPERPOSICION
El cuadrado A puede obtenerse sobreponiendo sólo 3 de los 6 cuadrados de la derecha. Sabiendo que las bases permanecen fijas, encuentra los 3 cuadrados que superpuestos original el A.

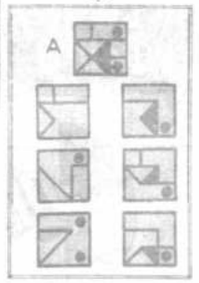

Los Mayas calcularon el tiempo con exactitud ASOMBROSA

Usted también puede sorprender a sus familiares y amigos aprendiendo una profesión bien pagada con los cursos de Hemphill Schools

- TELEVISION A COLOR, RADIO Y ELECTRONICA
- COMPUTACION Y PROGRAMACION BASIC
- AIRE ACONDICIONADO, REFRIGERACION Y ELECTRICIDAD
- MECANICA AUTOMOTRIZ
- INGLES
- MOTORES DIESEL
- CONTABILIDAD
- SOLDADURA
- GUITARRA
- INGLES AVANZADO-USA

Decídase a dar el paso más importante de su vida: pida informes hoy mismo y antes de lo que imagina será un experto en la carrera de su elección.

Hemphill Schools

Juan de la Riva, Esq. Loayza
Edif. Alborada Local 1
La Paz, Bolivia
Tel.: 34-34-93

Casilla 20763
La Paz, Bolivia

Autorizado por R.M. No. 395

Hemphill Schools
Casilla 20763
La Paz, Bolivia

MARQUE SOLO UN CURSO: 2B-G1176

ENVIE HOY MISMO ESTE CUPON Y RECIBA AMPLIA INFORMACION GRATIS

○TELEVISION A COLOR, RADIO Y ELECTRONICA
○COMPUTACION Y PROGRAMACION BASIC
○AIRE ACONDICIONADO, REFRIGERACION Y ELECTRICIDAD
○MECANICA AUTOMOTRIZ
○INGLES
○MOTORES DIESEL
○CONTABILIDAD
○SOLDADURA
○GUITARRA
○INGLES AVANZADO-USA

NOMBRE _____ EDAD _____
DIRECCION _____
CIUDAD _____ EDO. o PRON _____

CAMPAÑA DE EDUCACION VIAL
Por RR.PP. de Transito y Avagut

Las unidades móviles de la Unidad de Tránsito, Servicio de Motocicletas, desarrollan importantes funciones especialmente en ciudades con gran afluencia de vehículos y peatones, pues facilita la movilización rápida a los puntos estratégicos, deteniendo a conductores que incurren en infracciones como: exceso de velocidad, estado de ebriedad, burla de las señalizaciones de tráfico y otros, por último, su presencia regula la circulación, pone orden en casos de accidentes evitando la fuga de conductores que - dada su culpabilidad - apelan al cobarde recurso, eludiendo graves responsabilidades.

En suma, la acción del servicio de Patrulleros se hace imprescindible en una ciudad, que como la nuestra tiene infinidad de problemas de tráfico. Por esta razón y con el objeto de dar mayor dinamismo al servicio, en días pasados, el Comando de la Unidad de Tránsito, hizo entrega a la comunidad de 30 nuevas motocicletas, con las cuales se prestará una mayor atención y control a la circulación, especialmente vehicular, por calles, avenidas y carreteras de nuestro departamento; de este modo, la población contará con un eficiente cuerpo de patrulleros que servirá con diligencia a sus necesidades.

¡La festividad del "Cuerpo de Cristo" nos comprometa a trabajar por la paz y la justicia en Bolivia!

PRESENCIA Juvenil
DIRECTOR: JOSE V. ARIONE
LA PAZ, JUEVES 18 DE JUNIO DE 1987
AÑO XIX - Nº 898

Querido entusiasta:

No ignoras que la levadura se utiliza para que "crezca" la masa, ¿verdad?

La expresión anterior es un simbolismo -que además de evangélico- es muy apropiado para subrayarte, una vez más, lo que realiza el entusiasmo en el conjunto, en la "masa" de nuestros pensamientos, palabras y acciones.

Es suficiente un poco de entusiasmo - pero bien administrado- para que "al estilo levadura" fermente toda tu vida.

Esa clase de indispensable fermento transformará lo más profundo de tu ser; contaglarás a tu alrededor un ambiente de serena alegría y paz, fruto de tu vivencia entusiasta.

Cuéntame entre tus más selectos amigos.

¡Hasta la próxima!

Jepito

conocernos más y de esa manera, expresar en las cartas, nuestros pensamientos, ideales, nuestros problemas buscando soluciones, para el progreso propio y de nuestros países.

Me estoy preparando para ingresar a la universidad en Arquitectura.

Ruego escriban a:

R. DAVID CHOQUE M.
Av. PAVVA-100
AREQUIPA-PERU

Dear friends:

I would appreciate if you are able to insert my address in your pen pal column.

I'd like to have pen pal friends from Bolivia, in order to exchange stamps, cards, and play postal chess.

Please let me know the form of payment.

I'm 29 years old, single, and work as en engineer. My hobbies are sport - football-, music, chess, stamps, viewcards and picture postal cards. I hope you can help me and find me some friends in your country

Please let me know if there are any chances of becoming a pen pal or chess friend.

Very truly yours.

JOCHEN ULLMANN
9373 EHRENFRIEDERSDORF
ANNABERGER STRABE 15
REPUBLICA DEMOCRATICA ALEMANA

Enviar la correspondencia a:

PRESENCIA JUVENIL
CAJON POSTAL 3278
La Paz

¡LA FESTIVIDAD DEL "CUERPO DE CRISTO" NOS COMPROMETA A TRABAJAR POR LA PAZ Y LA JUSTICIA EN BOLIVIA!

Dos palabras inseparables: justicia y paz... todo un programa de vida, principalmente para aquellos que creemos en la presencia viva y palpitante de Cristo bajo las apariencias de pan y vino.

Si no podemos pensar en una paz sin justicia, de la misma manera debemos reflexionar que: Eucaristía y transformación social, siempre van juntas. Si, de hecho van separadas, significa que algo no funciona bien, algo está fallando: o se trata de una falsa transformación social, o de una Eucaristía "comida" superficialmente, sin las debidas disposiciones y, por ende, no produce sus efectivos frutos.

Seas o no un joven creyente, tus puntos de vista nos interesan.

No temas... ¡Escríbenos!

Ante la reacción chilena necesitamos sentir tu palabra joven... ¡ESCRIBENOS!

INFLUENCIA DEL CINE

Distinguido señor director:

Después de saludarle atentamente, me permito hacerle conocer mi opinión acerca de la influencia del cine en la sociedad actual. Muchas personas se preguntan, ¿por qué es el cine no sólo la diversión más popular, sino la forma de arte más apreciada? Según lo que leí acerca del cine, ningún otro medio de comunicación responde más vivamente al modo de vida, a las esperanzas y ansiedades contemporáneas.

El cine es capaz de dramatizar al hombre, al medio en que vive y a la relación entre los dos.

El cine es el único arte, además de la música, que emplea un lenguaje oral que puede ser captado en un idioma que se desconoce. No se trata de información ni de amistad, sino de relación emocional. La mayoría de las películas que nos gustan, no son obra de arte, sino de entretenimiento.

El cine ofrece un gran escape y eso es lo que constituye parte de su atractivo, especialmente para la gente joven.

Una buena película puede liberar al espectador del aburrimiento y desesperanza que a menudo acompañan al que entra en una sala; una película puede hacerle sentir nuevamente vivo, en contacto, no sólo ni perdido en su sociedad. Las buenas películas devuelven la fe en las posibilidades.

El cine absorbe el material de la cultura y de las demás artes tan rápidamente que algunas películas que han tenido éxito de taquilla, adquieren importancia cultural y sociológica. La representación -en el cine- de temas como la inocencia juvenil, la seducción de un perverso adulto, el tierno despertar del amor, el rechazo de las convicciones hipócritas, etc, parecen sugerir que cada generación desea que se le repita lo romancesco en términos ligeramente variados. Por eso, considero que uno de los placeres del cine - como arte popular- es que puede satisfacer esta necesidad. Por tanto, la incidencia del cine en el cauce evolutivo de la sensibilidad humana abre un nuevo capítulo en la historia de la cultura. No sólo nació un nuevo arte, sino también un hombre con una nueva sensibilidad, un nuevo talento y una nueva cultura. El mensaje del cine en el medio social es innegable. pues el cine como todo hecho social nace en la sociedad e influye sobre ella. Su dimensión social es de origen: nace en la sociedad. Y de destino: se orienta hacia la sociedad. Por ello el cine no sólo tiende a cambiar la sociedad, a influir sobre ella, sino que también retrata esta sociedad de la que procede.

Estamos viviendo en un mundo triste, tenemos una juventud triste, una literatura triste, un arte triste. Es el cine el que nos obliga a abrir los ojos y a mirar el mundo exterior, a descubrir el cielo, la tierra, el mar, la montaña y el prójimo. El cine da a lo que le rodea, a las cosas corrientes de la calle y de la vida cotidiana, una cierta sustancia íntima y humana.

El cine da del hombre, del ser humano, una imagen privilegiada. Una de las características de nuestra sociedad, es probablemente, el desconocimiento casi total de lo que llamamos prójimo. Es muy difícil para el hombre y - también para los jóvenes y los niños- pensar en el prójimo, con su vida tan agitada, tan plena y, a la vez, tan sometida al horario y a la cantidad como es nuestra vida moderna. Miremos a la gente que se halla en una sala de espera, en la calle, en un almacén, se encara con una indiferencia total, más aún, ni siquiera se mira. ¿Qué es lo que hace el cine? El cine nos entrega en toda su bellezа, en toda su grandeza y sobre todo, en toda su tragedia, la total complejidad, la absoluta riqueza y noblesa del ser humano.

Distinguido señor director: aprovecho la oportunidad para reiterarle mis felicitaciones por el suplemento que estoy segura no sólo es de mi preferencia. Los temas que tratan tan acertadamente son de verdadero interés y profundidad. Le deseo mucho éxito y prometo seguir reflexionando acerca de la vida sin olvidar los mensajes y pautas que conlleva el contenido de PRESENCIA JUVENIL.

Atentamente:
STELA ROMERO BONIFAZ
LA PAZ

VOCACION DEL MAESTRO BOLIVIANO

Señor director de "PRESENCIA JUVENIL"

La constante edición de la página "Opina la juventud" en el Suplemento nos hace reflexionar mucho a nosotros los jóvenes lectores que requerimos ese hálito de vida auténtica y peculiar de nuestra juventud boliviana.

Ruego a usted que publique en OPINA LA JUVENTUD estas sencillas ideas que pretenden llegar a la mente del maestro.

LA VOCACION DEL MAESTRO BOLIVIANO

La vocación, en su sentido original, es la voz que nos llama hacia un ideal; es un imperativo íntimo, un sentirse personalmente empujado hacia un propósito determinado; una inclinación que nos impele a "ser algo" dentro de una profesión o dentro de un oficio; una especie de sentido místico.., es casi sinónimo de predestinación.

La vocación del educador tiene signos característicos que se manifiestan en el gusto por las cosas del espíritu; interés por el alumno, sea éste niño, joven o adulto; necesidad de actuar en dirección al espíritu de los demás; deseo de ser guía en todos los instantes de su vida.

La vocación hace noble el gesto, sugerente la palabra y constructora la acción; obliga a una presentación decorosa y dicta pensamientos prendados de progreso. El MAESTRO BOLIVIANO por vocación está atento a la última verdad comprobada para difundirla profesionalmente.

La vocación se confirma plenamente en el ejercicio de la profesión. En algunos casos se manifiesta desde la infancia, en forma inequívoca, mediante los juegos y gustos del futuro maestro.

Otras veces se presenta una falsa vocación teórica que se derrumba ante los primeros escollos de la práctica, pero ninguna de ellas debe confundirse con la verdadera vocación o sea, con la que responde a un llamado especial en aras a la formación del futuro patrio: niñez, adolescencia y juventud.

Sin otro particular, lo saluda cordialmente:
JORGE CARRILLO BORDA
C.I. 2323415
CASILLA 1206 LA PAZ

FEDERATION INTERNATIONALE DES ECHECS

Apreciados señores:

Nos complace mucho felicitarles por su columna dedicada al ajedrez en el suplemento "Presencia Juvenil".

El apoyo de los medios de comunicación social es esencial en la promoción de los deportes en general, pero de manera particular del ajedrez. El ajedrez es un deporte en el que uno puede grabar las jugadas y repetirlas una y otra vez, lo que se presta muy bien para publicarlas.

La cobertura de los medios de comunicación presentan el "boom" del ajedrez en muchos países y esperamos pronto ver el crecimiento del ajedrez en Bolivia.

Aplaudimos mucho sus esfuerzos y les autorizamos el uso del FIDE logo sujeto al consentimiento de la Federación Boliviana de Ajedrez.

Muchas gracias por este apoyo.

Atentamente:
FLORENCIO CAMPOMANES
PRESIDENTE

BIBLIA Y JUVENTUD

Señor
Director de Presencia Juvenil

Soy un alumno que opina sobre los artículos que se publican todos los jueves en el prestigioso periódico Prsencia en su espacio juvenil; me refiero a "Biblia y Juventud". Quiero manifestar que -en sus líneas- están escritas grandes verdades, grandes mensajes de esperanza para la juventud que -hoy por hoy- se encuentra desorientada. ¿Por qué no decir que al leer cada uno de sus párrafos muchos jóvenes encuentran el camino de la verdad? Hago constar que, juntamente con todo mi curso, analiamos y estudiamos dichos artículos.

Por esta razón hago llegar mis más sinceras felicitaciones a quien los escribe que no podía ser ótro que nuestro querido hermano Jenaro Mercado, quien siempre mostró su interés hacia los jóvenes. Le pedimos que continúe escribiendo para quienes leemos jueves a jueves sus tan interesantes artículos los que nos servirán de parámetro en momentos en los que tambalee nuestra fe.

Atentamente:
DANIEL MERIDA DURAN
3° INTERMEDIO
COLEGIO "LA SALLE" LA PAZ

DISCO EXITO

Jaime Calle Ramirez

GRUPO COCA

El 3 de febrero de 1978 se fundó el grupo "COCA" en la república del Ecuador cuando la delegación boliviana conformada por una trientena de artistas se hizo presente en el "Festival de las Flores y Frutas" que anualmente se realiza en la ciudad de Ambato. A través del tiempo ellos lograron, -con entusiasmo- plasmar en tres discos sus más grandes inquietudes, se presentaron en todo el interior de Bolivia, Latinoamérica y en algunos países de Europa. Esta gran experiencia sirvió para materializar su cuarto LP "LLAJCTAY-PAJ-MARKAPATAQUI".

¿Por qué eligieron el nombre de COCA? "Cuando viajábamos rumbo a Ambato por casualidad y, más que todo, para calmar el hambre, el cansancio y evitar cualquier malestar, casualmente los cinco integrantes mascábamos "coca"... para viajar con mucho ánimo... El viaje duró alrededor de una semana". Tal el relato de uno de sus fundadores. "... el tener como nombre "Grupo Coca" nos llenó de mucho orgullo". El cuarto LP muestra su gran capacidad desarrollada durante estos últimos años; temas como "Promesas", "Wihaysicuri", "Palliri", "Fiesta de mi pueblo" se incluyen en este acetato.

OZZY OSBOURNE

El legendario OZZY OSBOURNE vuelve a hacer noticia, esta vez presentando una gran realización presentada en un concierto en vivo, en donde rindieron un homenaje especial al desaparecido guitarrista del grupo, Black Sabbath "RANDY RHOADS" -víctima de un trágico accidente aéreo-. Esta singular placa lleva por título "TRIBUTE", en ella se incluyen verdaderas joyas del género rock como: "Iron man", "Paranoid", la balada "Goodbye to romance" y otros.

JESUS BEBITO

Canta: PIERO
- canción-

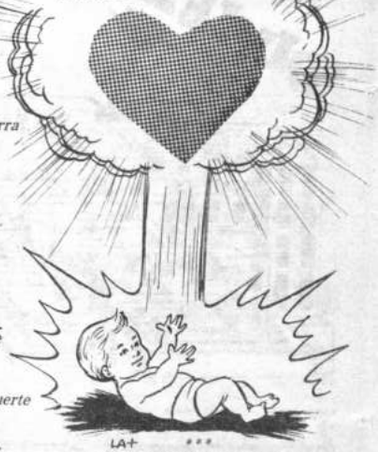

MI+
Jesús bebito, bebote
SI+
Jesús niñito
SI+
haz que venga la guerra
MI+
pero de una vez.

* * *

MI+
Haz que sea limpita
SI+
como una heridita
SI+ SI+
chiquitita, chiquitita
SI+
haz que sea breve
SI+ MI+
como un copo de nieve
LA+
haz que se lleve
LA+
la maldad, la mala muerte
SI+
la enfermedad
SI+ SI+
haz que se corte y luego
MI+
todo sea bello.

* * *

MI+
Tú que conoces la estación
SI+
y a todos esos que allí
SI+
van a dormir
SI+
dales un día la ocasión
MI+ MI+
también a ellos, de poder partir
MI+
viajar pero sin boleto
SI+ SI+
y sin boleto dejar el andén
SI+
que para ser libres de verdad
MI+ MI+
no hace falta subirse a un tren.

LA+ * * *

Y haz que llueva un poco menos
MI+ SI+
sobre aquellos que no tienen techo
SI+
y haz que luego de esta guerra
SI+ MI+ MI+
el tiempo sea más bello

La, la, la, la la, la

la, la, la, la, la, la

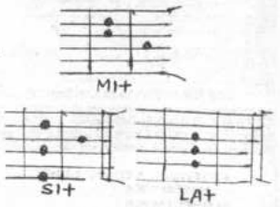

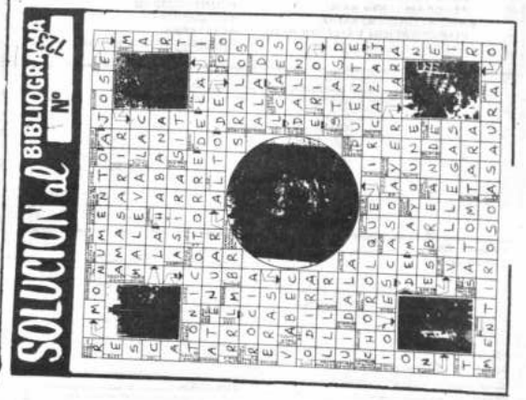

BIBLIOGRAMA Nº 726

Por: AVAGUT

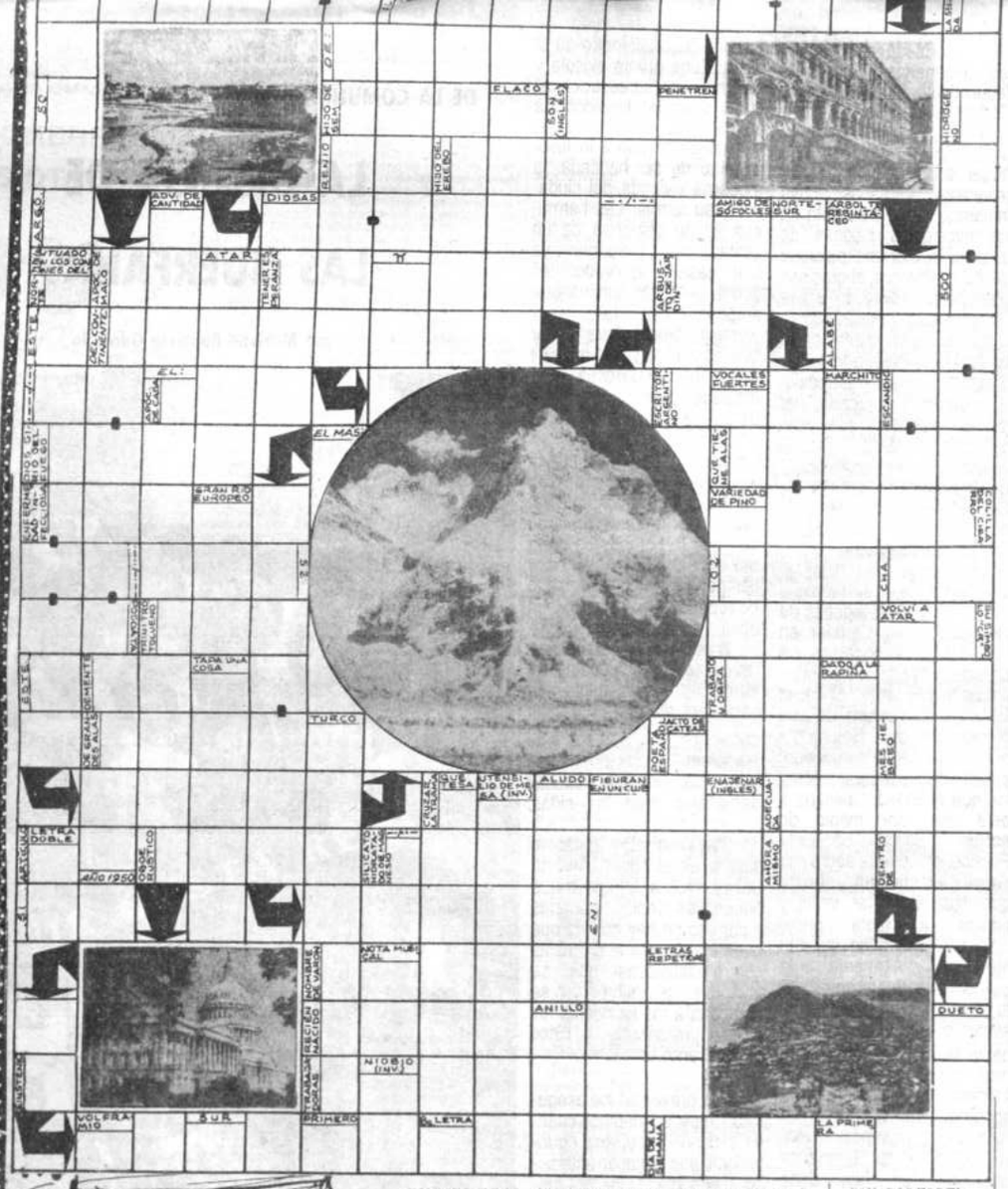

ESTIMADOS CONCURSANTES. Las soluciones al Bibliograma, las recibimos hasta los 15 días después de su publicación en las siguientes direcciones. De La Paz, a los buzones habilitados en Industrias "El Cuerito Ltda." de Av. Montes 446 esquina Pucarani y del matutino PRESENCIA en la planta baja del Edificio Esperanza, Av. Mcal. Santa Cruz. Del interior de la República a la Casilla 5972 pero sólo mediante correo corriente.

NOMBRES Y APELLIDOS .....

DIRECCION .....

LOCALIDAD ..... Tel. .....

GANADORES DEL BIBLIOGRAMA Nº 723

1) JAQUELINE SANGUEZA M. Con una Valija JEAN de mano
2) E. ANTONIO CARBONE
3) ADOLFO ESPINOZA OJEDA
4) VIVIANA ESPRELLA

Todos ellos favorecidos con Tarjeteros para Maleta

¡AH... LA POLITICA!

Por: ODA LISA

¿Qué pensarán los chilenos?

¿Qué sentirán los chilenos cuando nos hacen los desplantes de siempre? ¿Estarán orgullosos de imponerse por la fuerza a un país de gente humilde y honrada, como es el nuestro?

* Cuando contemplan el mar, ¿sonreirán íntimamente pensando que nosotros no podemos verlo porque ellos nos lo impiden?

* Cuando mandan sus aviones para violar el espacio aéreo boliviano, ¿no tendrán la sensación de ser sudafricanos?

* Cuando dicen que los bolivianos somos unos "altiplánicos", ¿no sospecharán que son racistas?

* Cuando reciben miles de millones de dólares del cobre que explotan en territorio que fue nuestro, ¿no pensarán que nos deben una compensación?

* Cuando tergiversan la historia en libros y en almanaques mundiales para sostener que Bolivia nunca tuvo mar, ¿pensarán que alguien les cree? ¿lo creerán ellos mismos?

* Cuando contemplan el mapa de Sudamérica y ven que estamos encerrados por culpa de ellos, ¿no se sentirán como Caínes?

* Cuando el almirante Merino dice lo que dice de nosotros, ¿recibirá el respaldo de alguien? ¿Alguien pensará como él?

* Cuando un chileno llega a Bolivia y recibe, a pesar de todo, la amistad de los bolivianos, ¿pensará que somos unos imbéciles?

* Cuando ellos dicen que si compartieran su territorio con nosotros tendrían que someterse también a la cocaína, ¿lo dirán en serio?

* Cuando recuerdan la guerra de las Malvinas y el apoyo que la armada chilena dio a los ingleses, ¿se sentirán seguros de ser latinoamericanos?

Cuando se refieren a nosotros con todo el desprecio que les caracteriza, ¿estarán seguros de no ser, en el fondo, sádicos racistas?

ONCE REGLAS PARA EL USO Y MANEJO DE MEDICAMENTOS

El uso de las drogas merece cuidado y atención, no solamente por parte de quienes las administran, sino también de quienes las consumen. Por ello se han sugerido doce consejos que pueden **ayudar a los padres** a orientar acerca de qué hacer qué decir cuando sea necesario administrar medicamentos a los hijos:

1. Recuerde que las aspirinas, la novalgina, etc., también son drogas. No **las administre a sus hijos sin que exista motivos serios, o sin la orientación del médico.**
2. En el hogar, **todo medicamento debe ser controlado por los padres.** No estimule a sus hijos a que se automediquen y conserven los medicamentos lejos de su alcance.
3. **Dé usted mismo el medicamento a su hijo**, de manera que lo tome en su presencia. Nunca deje frascos de medicamentos en el cuarto del niño y **administre siempre la dosis recomendada.** En caso de duda, consulte a su médico.
4. **No delegue en los ancianos la función de dar medicamentos a los niños.** El niño debe aprender, desde muy pequeño, que la decisión de utilizarlos depende del médico o de los padres - por lo menos - hasta que crezca y sea lo suficientemente responsable como para tomar sus propias decisiones.
5. **No ponga mucho énfasis en el sabor agradable de algunos medicamentos.** Enseñe al niño -desde el comienzo-, que el medicamento es necesario para aliviar un malestar, calmar un dolor y curar ciertas dolencias, y no una experiencia deleitosa como tomar un licuado de frutillas o comer una barra de chocolate.
6. Debe evitarse el uso diario de drogas comunes - **incluyendo vitaminas y aspirinas** - igualmente que los medicamentos recetados. El niño debe saber - desde pequeño - que la decisión de utilizarlos depende del médico.
7. **Haga un examen de conciencia sobre su propio comportamiento delante del niño:** por ejemplo, ¿consume usted muchos remedios y con frecuencia?; ¿depende usted de alguna droga, (píldoras para dormir, tranquilizantes, etc.)?; ¿comenta con frecuencia que después de tomar esas drogas se siente mucho mejor?; cuando usted está nervioso o cansado ¿deja que su hijo lo vea buscando ansiosamente su píldora tranquilizante o una bebida? Si usted actúa de esa manera, trate de cambiar su actitud o comportamiento en esas circunstancias.
8. Muestre a su hijo que usted es **capaz de resistir cierto estado de incertidumbre o disturbios emocionales,** sin necesidad de recurrir al uso de drogas o alcohol.
9. **Las drogas no pueden sustituir el amor, el cariño y el afecto.** Esos sentimientos ayudan al niño a soportar dolores o dolencias sin necesidad de muchos medicamentos y le ayudan a entender que la incertidumbre y el sufrimiento son, eventualmente, parte de nuestro diario vivir. No existen drogas mágicas que los hagan desaparecer; algunas sólo ayudan a soportarlos.
10. Si usted descubre que su hijo toma medicamentos sin su consentimiento, encare el incidente de manera honesta y firme, sin caer en excesivos dramatismos. Trate de establecer buenos hábitos con respecto al uso de drogas, de manera que su hijo aprenda a ver en ellas auxiliares de la medicina y no una fuente de placer.
11. Por encima de todo, **trate de dar buenos ejemplos por medio de un modo de vida que no estimule el abuso de drogas.** Anime a su hijo para que aprecie las buenas cosas de la vida por medio de experiencias variadas y gratificantes; él lo hará, fácilmente, si nota que sus padres aman y disfrutan de la vida sana sin estar apelando en cada instante al estímulo artificial y químico de las drogas.

ENTRE TECLA Y TECLA...

¿Dónde comienzan los cambios?

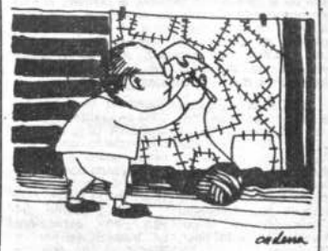

Los abundantes discursos, declaraciones y documentos sobre los cambios que necesita el hombre y la sociedad boliviana enfocan este problema desde el punto de vista coyuntural. Ayer, el mayor de los problemas de nuestro país era el político: debíamos terminar con los regímenes de facto. Hoy el problema es económico y debemos "sanear la economía" cueste lo que cueste. Y, mañana, probablemente, se juntarán estos dos problemas, y, entonces, los desafíos serán mayores, pero las soluciones que se nos planteen siempre serán coyunturales.

No es extraño que nuestros dirigentes se preocupen de ver superficialmente los verdaderos problemas. Es por eso que nuestra historia está llena de sobresaltos. En realidad, muy pocas veces nos atrevimos siquiera a analizar el verdadero problema. Y quienes lo han hecho se limitaron a lanzar una ola de críticas que, lejos de contribuir a salir de nuestras limitaciones, las hicieron aflorar aun más sin dar luces sobre lo que se debe hacer para salir de este estado de postración que parece un destino fatal.

A la hora de las pruebas son pocos los que han demostrado estar dispuestos a dar plenamente su esfuerzo, su inteligencia y su vida por la realización de nuestra sociedad. Y, por el contrario, hemos visto que los buenos propósitos que se anuncian, especialmente en las campañas electorales, se diluyen a la hora del servicio: lo que nos muestran nuestros dirigentes es que sólo demandan el apoyo popular para llegar a las esferas de decisiones y desde allí servir a sus intereses.

¿Podremos encontrar una esperanza ante este círculo vicioso?

Sí. Y esta es la fecha para decirlo categóricamente. Pero, sobre todo, para pensarlo y repensarlo. ¿Dónde comienzan los cambios? En cada uno de nosotros. No podemos postular lo que no creemos. No podemos exigir lo que no somos capaces de dar.

La paz, la justicia, la esperanza, se construyen a partir de la persona que cree en estos principios. Aquel que se anime a construir la casa del amor sobre cimientos firmes, y no sobre arena, no sólo debe sentirse confiado, sino que será una luz para los demás.

Hoy queremos renovar nuestro compromiso sobre la presencia de Cristo en nuestras vidas (Corpus Christi). Y, ello, exige, que busquemos, cada día, ser más auténticos.

La juventud de hoy no cumpliría con su momento histórico si no se dedica por lo menos a reflexionar en la necesidad de la fuente y el origen del cambio. Los jóvenes repitiríamos los errores que criticamos al limitarnos a una acción pasiva ante los problemas. Se necesita cambiar la sociedad, cierto. Pero ese cambio debe comenzar en cada uno, porque, de lo contrario-en los próximos años- estaremos en el mismo círculo: las nuevas generaciones en la crítica y los jóvenes de hoy a la defensa.

Hoy podemos comenzar algo nuevo, porque es nuestra responsabilidad que la sociedad cambie a partir de nuestra propia renovación. Hoy pueden ser dos, mañana serán cuatro y así, el compromiso auténtico, se irá multiplicando hasta que realmente sentemos las bases de la justicia y el amor.

BIBLIA Y JUVENTUD

M. JENARO MERCADO

LA EUCARISTIA EN LA VIDA DEL CRISTIANISMO NACIENTE

Existen dos lugares en el Nuevo Testamento que aluden directamente a la celebración eucarística de la comunidad primitiva: el primero, el más antiguo desde el punto de vista de la redacción, aparece en ***la primera carta de Pablo a las Iglesias de Corinto;*** *el segundo que remite a una práctica más originaria,* ***lo reseña Lucas en algunos sumarios de su segundo libro los Hechos de los Apóstoles.***

1. Celebración de la Cena en Corinto: La expresión: "CENA DEL SEÑOR" con la que San Pablo califica la asamblea eucarística es única en el Nuevo Testamento. La expresión nos lleva a los momentos difíciles que vivió la comunidad creyente, (leer: 1Corintios 11, 20; 1Corintios 1, 10, 6), necesitada de definir su identidad tanto hacia el interior de sí misma como con relación a la sociedad en la que vive.

En las comunidades de Corinto las reuniones se celebraban en las casas particulares de los mismos cristianos, (leer: 1Corintios 16, 15), costumbre que se observaba de óttras fundadas o alentadas por Pablo, (leer: Colosenses 4, 15; Romanos 16, 23; Filemón 2). El centro de estas asambleas domésticas lo constituía una comida en común. En el desarrollo de esta comida se realiza el rito de la CENA DEL SEÑOR, comenzando con la bendición sobre el pan y concluyendo con la bendición de copa, (leer: 1Corintios 11, 24-25).

2. La Fracción del Pan en Jerusalén: La "fracción del pan" o "Partir" el pan aparece varias veces en el libro de los Hechos como una **práctica** cristiana característica de la era apostólica y que entronca probablemente en las **comidas de Jesús.** El contexto histórico apoya la hipótesis de que se trataba de un gesto frecuente en la iglesia de los apóstoles, (leer; Hechos de los Apóstoles 2, 42).

La acción de "partir el pan" era un rito que nunca llegó a abarcar toda la comida, sino parte de la misma. Con él quería manifestarse **la unión de los comensales entre sí y con Dios,** dador del alimento diario.

En estas cenas actuaba una doble memoria: de una parte, la cena pascual judía, celebrada en la intimidad familiar, y de ótra, **el recuerdo de Jesús que había anulado la separación entre espacio sagrado y profano:** "TODOS LOS CREYENTES VIVIAN-UNIDOS Y COMPARTIAN TODO CUANTO TENIAN", (Hechos 2, 44).

Las implicaciones de la celebración eucarística del cristianismo naciente son importantísimas a la hora de sintetizar.

1. Los **primeros viven de una forma inusitada la presencia de una fuerza que trastrueca sus esquemas habituales de comportamiento:** la fuerza de Dios que es ahora el Señor resucitado arrastra a quienes reconocen el Elegido, (Mesías), en el crucificado-resucitado. El está derramando de una forma incontenible sobre todos sus seguidores, (leer: Hechos 2, 36). Y éstos arrastrados por esta fuerza irresistible, realizan, a la vista de todos, prodigios y señales extraordinarios, (leer: Hechos 4, 7; Efesios 1, 19).

2. **Arrastrados por la fuerza de Jesús resucitado, los primeros cristianos establecen una mesa común que simboliza y crea una unión nueva entre ellos:** La gran novedad de la mesa común de los cristianos estriba precisamente en que sus historia entre las clases, sino mediación de unión entre sus miembros. A este fin tienden los gestos: COMER JUNTOS Y SERVICIO DE AYUDA MUTUA. En este marco vivencial **se expresa la conciencia** de que el mismo Cristo Señor presente es el que bendice, parte el pan, (su cuerpo y su sangre), y lo distribuye entre todos. La Cena cristiana es, pues, a la vez, comunión en el "cuerpo de Cristo" por el alimento común y servicio de ayuda mutua por el pan compartido, (leer: 1Corintios 10, 16-17).

3. **En la mesa común, los primeros cristianos reconocen la presencia del Señor:** en la Cena del Señor, en la Fracción del pan se expresa una tado quien convoca, reúne en asamblea y está presente en la Cena. El es reconocido en la mesa común. Es la tesis del relato de los discípulos de Emaús, (leer: Lucas 24, 13-31).

4. **El Señor mismo preside la Eucaristía:** en la Cena cristiana se produce la extraña paradoja de que el mismo que preside es a la vez servidor de todos. Lucas expresa esta conciencia en el altercado entre los discípulos de Jesús a propósito de la hegemonía, trayendo muy a propósito las palabras del Maestro" ¿QUIEN ES EL MAYOR...? YO ESTOY EN MEDIO DE USTEDES COMO EL QUE SIRVE", (leer: Lucas 22, 27; Mateo 10, 43; Juan 13, 12-15).

Conclusión: Al reconocimiento por medio de la palabra sigue la misión de compartirlo - compartir los bienes con los pobres - como un gesto llamado a rebasar las fronteras de la propia comunidad hasta la comunidad de todos los pueblos. Por tanto, la ***dimensión social*** *de la Eucaristía está estrechamente unida a la mesa común. Es decir, hablar de Eucaristía es en cristiano hablar de compartir en un servicio perfecto donde ya no existe "mi,lo" ni "tuyo". En este sentido, ¿cómo celebrar hoy la Eucaristía en medio del injusto reparto de los bienes que condena a las inmensa mayoría de hermanos a la miseria, al hambre y hasta la muerte? Como se puede ver, el tema de la Eucaristía deja de ser objeto de discusión entre católicos y no católicos. La Eucaristía como presencia de Cristo Resucitado en el Pan y el Vino consagrados es evidente, es induscutible. Lo penoso y herético radica en callar la dimensión social que tiene la Eucaristía. Que la festividad del Cuerpo de Cristo que celebramos los católicos nos comprometa con la implantación del reino de paz y justicia en Bolivia, porque Eucaristía y transformación social van juntas...*

¡Hasta la próxima!
MARCOS JENARO

Estimado estudiante:
Te presentamos el cuestionario Nº 13 de la O.M.B. para 1º, 2º, 3º y 4º Medio y el Nº 3 en el área de Física para 3º y 4º Medio, rama en la cual puedes ir preparándote con preguntas de Olimpiadas Internacionales. Las respuestas puedes enviarlas a la Facultad de Ingeniería, Plaza del Obelisco o a la Casilla Nº 501, (La Paz).

CUESTIONARIO Nº 13 - AREA MATEMATICAS

Curso.- PRIMERO MEDIO, (edad máxima 15 años)
Tema.- CONJUNTOS

1.- ¿Cuáles de las siguientes proposiciones son verdaderas y cuáles falsas?

a) $\phi = \{0\}$ b) $\{\phi\} = \{o\}$ c) $\{\phi\} = o$
d) $\phi = \{\}$ e) $\{x+x = 2x\} = U$ f) $0 = \phi$

Curso SEGUNDO MEDIO, (edad máxima 16 años)
Tema.- LOGICA MATEMATICA

1.- Simbolizar las siguientes proposiciones: negarlas y retraducirlas al lenguaje común.

a) Si una persona respira aire, entonces está viva.
b) Si un joven protesta, tiene razón.
c) Si un entero es impar, entonces su cuadrado es par.
d) Si pierde Brasil me como mi sombrero.
e) Si Nataniel Aguirre escribió "Juan de la Rosa", entonces Franz Tamayo era un gran escritor.

Curso.- TERCERO MEDIO, (edad máxima 17 años)
Tema.- CONJUNTOS

1.- Demostrar: a $A \setminus B \subset A \cap B^c$

Curso.- CUARTO MEDIO,(edad máxima 18 años)
tema.- METODOS DE DEMOSTRACION

Demostrar que el cuadrado de un número impar es impar.

CUESTIONARIO Nº 3 - AREA FISICA

Curso.- TERCERO MEDIO, (edad máxima 17 años)
Tema.- UNIDADES

1.- Si el diámetro de un orificio es de 2,61 mm. el área de dicho orificio en pulgadas cuadradas es:

Alternativas.-
a) $8,29 \times 10^{-3}$ b) 2,89 c) 9,82
d) ninguno

2.- 19,3 $pies^3/h$ es igual en metros cúbicos por segundo a:
Alternativas.-
a) $1,52 \times 10^{-4}$ b) $1,52 \times 10^{-3}$ c) $1,25 \times^{-4}$
d) ninguno

Curso.- CUARTO MEDIO, (edad máxima 18 años)
Tema.- INTERACCION ELECTRICA

1.- Las unidades de la permitividad en el Sistema Internacional es:
Alternativas.-
a) $C^2/(N \times m^2)$ b) $C/(N \times m)$ c) $C^2/N \times mt$
d) ninguno

2.- La relación carga/masa para un electrón en C/Kgr es:
Alternativas.-
a) $1,76 \times 10^{11}$ b) $6,17 \times 10^{11}$ c) $7,61 \times 10^{11}$
d) ninguno

PREGUNTAS DE OLIMPIADAS INTERNACIONALES

1.- TRIGONOMETRIA.- En un triángulo ABC rectángulo en A exprese: Sec 2B - Tg 2b en función de los catetos b y c del triángulo.

2.- PROGRESIONES.- Hallar el primer término y la diferencia de una progresión aritmética si la suma de los "n" primeros términos es:

$$S = n\,(3n - 1) \quad \text{para todo n.}$$

3.- RAZONAMIENTO.- Si $n \in N$, cuál es el valor de la suma:

$$e = 3 + 33 + 3\,33 + \ldots \underbrace{+3 \ldots\ldots 3}_{\text{n cifras}}$$

Preguntas de O.M.B.

Ing. Roberto Carranza E. Director O.M.B.
Ing. Gustavo Michel G. Sub Director O.M.B.

Prof. José N. Choque F. Coordinador O.M.B.
Ing. Ciro Levy Coordinador Física

UNA OBRA EN VALLEGRANDE QUE REQUIERE EL APOYO DE LA COMUNIDAD BOLIVIANA

LA GRANJA DE LAS HUERFANAS

por Mariano Baptista Gumucio

Visité en la ciudad de Vallegrande un hogar para niñas huérfanas atendido por las Hermanas Cristianas, (equivalente femenino de la Congregación de la Salle), con una población de ciento cincuenta niñas. Antes, ese hogar era administrado por religiosas alemanas, cuya influencia todavía se nota en los excelentes salones de estudio, la extrema pulcritud de los ambientes, el gracioso huerto que provee de buena parte de los vegetales que se consumen diariamente en la comunidad. Pero ahora ese batallón infantil es atendido, alimentado y educado por apenas cuatro religiosas bolivianas: *María Plácida Garrón,* (la provincial), *Cristina Rosado,* ambas de Cochabamba, *Nora Heriburg* de Oruro, y *Ana María Durán,* de Vallegrande.

En el hogar, las niñas aprenden a coser en heroicas máquinas Singer, algunas de principios de siglo,a tejer, en máquinas más modernas y a bordar. Ayudan también, naturalmente en la cocina, el lavado y la costura de sus propias prendas. Solamente así puede entenderse que, con tan pocos recursos como los que el Estado destina a este sitio, por medio de acción Social de la Presidencia, pueda sobrevivir decorosamente un hogar que debe alimentar, vestir y educar a tanta gente menuda. La niñas asisten además, regularmente, a la escuela fiscal, que antes era también atendida exclusivamente por las hermanas de la Salle. La rama femenina de la congregación fundada en Alemania ha socorrido periódicamente, pero los tiempos van cambiando y las hermanas bolivianas se han dado cuenta que no pueden seguir dependiendo del auxilio de terceros. De manera que decididas a autosostener su hogar, lograron hace un tiempo una donación de USAID, de algnos miles de dólares y de otros préstamos bancarios, con los que emprendieron la tarea de instalar, a un kilómetro de la ciudad, una granja avícola y porcina. La "infraestructura" como dicen los técnicos, de los galpones, ya está lista, el terreno alambrado e incluso, a punto de ser habitada, la moderna vivienda del ciudador y su familia. Las hermanas ya no disponen de un centavo más, y aunque ya han pasado el vado, les queda un buen camino que recorrer. Les falta, por ejemplo, dinero para evitar que los pollitos se les mueran al nacer. Carecen de recursos para convertir la carne de los cerdos en embutidos, salchichas y jamones que podrían enviarse a los mercados de Santa Cruz y Cochabamba. Ahora mismo se encuentran con que la bomba de agua del hogar no funciona hace tiempo por falta de una pieza de repuesto. Con ser éste un obstáculo mayúsculo, no les ha impedido - sin embargo - mantener en funcionamiento su cocina, que alimenta tres veces por día a algo más de centenar y medio de personas y sostener el programa de dos duchas semanales para las niñas.

No hay ningún personal auxiliar en el hogar "Aniceto Solares" fuera del apoyo que brindan las propias huérfanas y por eso no hay horario que pueda comparse al de estas cuatro religiosas que se levantan al alba y se acuestan a media noche, los trescientos sesenta y cinco días del año.

"Dios preveerá" me aseguraron muy sonrientes, cuando, al despedirme, les pregunté cómo pensaban arreglárselas hasta que la granja empesará a rendir frutos. Hay muchos bolivianos, instituciones y personas, que podrían acudir hoy en apoyo de esa magnífica institución de las hermanitas de la Salle, para que ellas conserven su fe y la siembren en obras de bien.

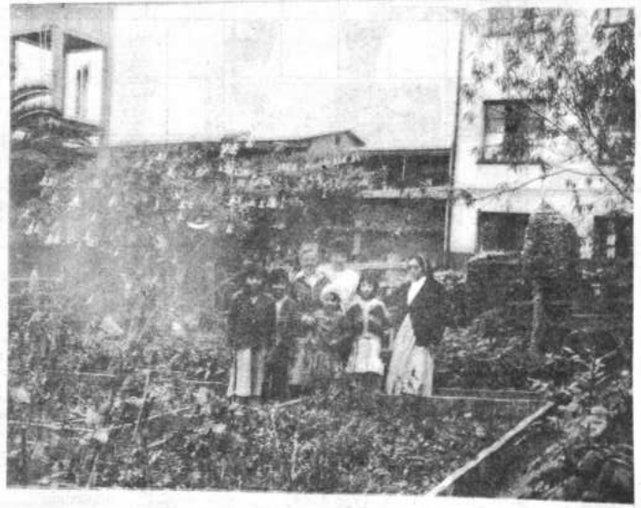

Por LUCIA CASAL

EN NOMBRE DE LOS OTROS

Ratolina

Entre Silvia y yo hay algunas diferencias, pero las dos seguimos siendo como éramos cuando nos sentábamos, por tantos años, juntas en el colegio: no soportamos la impostura, la soberbia de arrogarse el derecho de los otros, ni las mitificaciones. Eso nos ha costado muchos enemigos y que más de alguno nos dijera que somos "anarquistas" e "iconoclastas".

En el diccionario me enteré lo que significaba lo último "que niega el culto de las imágenes", pero el significado de anarquista "persona partidaria de un estado sin gobierno" no me satisfizo del todo, así que sigo averiguando.

En mí, esta forma de ser se ha acentuado en los últimos años y esa me ha impedido ingresar a militar en un partido, como fue mi deseo desde muy chiquita.

Yo quería entrar a un partido de pobres, de campesinos, de oprimidos, de revolucionarios y encontré uno que otro que hablaba de ellos, pero no era parte de ellos. Además, me bastaba obser- [...] humildad para reconocer sus errores y sus aversiones a todos los que no pensaran igual.

En esto Silvia ha sido más inteligente y ha logrado encontrar un equilibrio con la realidad. Yo no he podido, aunque eso no ha significado olvidar mi ideal de que esta sociedad practique la igualdad de derechos y oportunidades para todos.

Recuerdo que algunos militantes se acercaron a mí e intentaron convencerme. Eran jóvenes dedicados a la lucha política que hablaban en nombre de los oprimidos; del hambre, sin haberla sentido nunca; de los campesinos, a quienes conocían sólo de referencia, en libros, canciones protestas y pancartas; hablaban de los pobres y jamás habían tenido que recorrer las calles buscando un trabajo: no sabían de la vergüenza de fiarse una libra de azúcar y dos pesos de pan para llevar a la mesa algo de comer; ingoraban totalmente lo que era caminar con los zapatos rotos o la muerte prematura por falta de una triste medicina.

Pero eran muy optimistas y proclamaban la revolución. decían que en el gobierno iban a ser mucho por lo pobres, y lo hicieron, sólo que al revés.

Pese a que no milité en ningún partido, mi frustración es muy grande, pero nada comparable con la que sienten algunos amigos, que han destruido su familia y perdido sus hijos, han pasado por el exilio, el confinamiento, la cárcel y la tortura para dedicarse a la política. A muchos les queda poca esperanza, otros miran todo con cautela, esperan.

¿Dónde esta la causa de este gran fracaso? Los partidos han vuelto a hablar y a explicar sus razones en ensayos y discursos, pero sus respuestas sólo les ha satisfecho a ellos. A nosotros, a los que sabemos lo que es la miseria y las injusticias, no.

Con Silvia, doña Carmen - la relocalizada de Huanuni - con otros amigos conversamos mucho, clara y sencillamente, y creemos que el fracaso de estos partidos que se autocalifican como "revolucionarios" está en que se atribuyen un derecho que no les corresponde y hablan en nombre de los pobres y oprimidos.

Silvia me ha hecho notar que yo estaba equivocada en la cosa; que hay gente sin ser pobre, ni ser campesino ni proletario que se ha identificado con ellos, con su lucha diaria para liberarse de las cadenas que los oprimen.

Sobre eso también hemos discutido y hemos establecido que una cosa es identificarse y otra - contra esa nos rebelaremos siempre - arrogarse con soberbia la representatividad de los otros.

Felizmente, cada día, hay más gente que está hablando con propia voz.

R. Catina

Una riña que comienza aparentemente en forma tempestuosa, pero termina pronto, no es mortal.

No eres perfecto, cual si se tratara de un ángel que está siempre en la luz. Porque tú -a veces- te hallas en la oscuridad y en más de una ocasión chocas con tu prójimo, hasta que de nuevo reflexionas, despertando así con una nueva amistad en tu corazón.

Pero cuando a la riña se unen: el resquemor, el rencor y el deseo de venganza, ésta socava el fundamento de tu familia, de tu comunidad y extingue las luces que causan la alegría de vivir, con el gravísimo riesgo de que, tu boca, se torne maldiciente, tus manos se empleen para golpearse y tus pies para patear, como si se tratara de un animal. Y tu corazón se torna duro como una piedra y tu frialdad te deja sin deseo de acogida a nadie.

No me gusta la riña, porque me desagradan las caras malhumoradas, las palabras insultantes y las acusaciones fuertes e hirientes.

Rehuyo las riñas, porque detesto el sentirme como en una selva donde los hombres se agreden como fieras y actúan como seres irracionales.

No me gusta el reñir, porque aborrezco esta guerra fría que hace la vida imposible e invivible en el mundo actual.

No me gustan las riñas.

NACIONAL DE PIANO

Cuarenta jóvenes pianistas participaron del 1 al 6 de junio en el **Concurso Nacional de Piano** convocado por el Centro Boliviano Americano.

Representando a nueve establecimientos educativos, incluidos el Conservatorio Nacional de Música y dos escuelas de Oruro y Potosí, los concursantes fueron evaluados "a telón cerrado" y por numeración. Esto significa que los participantes y el jurado ignoraron su identidad.

Los concursantes presentaron un programa único de tres y cinco piezas para las cinco categorías comprendidas entre los 6 y los 18 años de edad. En la entrega de premios efectuada el 6 de junio, la numerosa audiencia reunida en el C.B.A., aplaudió calurosamente el esfuerzo de los ganadores y la presencia de las delegaciones de Oruro y de Potosí.

Isabel Elineau de siete años, ganadora del Primer Premio de la primera categoría. (Escuela 'Mará La Placa').

Camila Terrazas de nueve años, quien obtuvo el Primer Premio de la segunda categoría. (Escuela 'María La Placa').

Guadalupe Fernández, Ingrid Elío y Fernando Luna, todos de doce años, compartieron el Primer Premio de la tercera categoría. Las dos primeras son de la Escuela 'Beatriz de Mujía', representantes, el último, a la Escuela 'Litta Haus'.

Isabel Risacher de trece años, ganadora del Primer Premio de la cuarta categoría. (Escuela 'Litta Haus'). El primer premio de la quinta categoría fue declarado desierto.

Practiquemos Aerobismo......trotando.

SANGRE Y TRIUNFO

Se dice, que el ser campeón se lleva en la sangre, bueno.. en lo referente al trote y al aerobismo, no está muy lejos de la verdad; no interesa la sangre de la herencia pero sí las modificaciones químicas que ésta sufre conforme se entrena.

¿Sabían ustedes, que al trotar:
-Se mejora la capacidad de transporte de oxígeno de la sangre?...
-la hemoglobina aprende a saturarse y transportar mayor oxígeno?...
-se facilita una serie de funciones que hacen de la sangre, un torrente rico en glucosa y grasas, durante el esfuerzo?
-y con todo ello se facilita la provisión de oxígeno y energía para el trabajo de nuestros músculos?...

Se ha verificado, que los primeros cambios que se dan en nuestro organismo -cuando hacemos ejercicios-, son químicos y se dan, fundamentalmente en nivel muscular y de la sangre.

SUBIR Y BAJAR

La tendencia, de la mayoría de las personas -cuando trota- es buscar el camino o rumbo más fácil y si se trata de sólo bajar, qué mejor.

Para nuestro organismo esto no es bueno, él precisa que se lo lleve a trotar por terrenos variados, no sólo planos, no sólo en bajada y -desde luego- no sólo en subida.

A esto, se le puede dar diversas explicaciones, cuando trotamos en superficie plana, lo hacemos bastante ligero y sin forzar nuestras articulaciones, en cambio, cuando lo hacemos en subida o bajada, las cosas cambian; al subir el esfuerzo muscular es grande, al bajar, las articulaciones de las extremidades inferiores y tronco sufren mayor carga; en fin... si nos damos cuenta, el plano de carrera, tiene un significado importante y debemos escogerlo según lo que deseamos hacer.

Con esto podemos ver que no todo lo que parece es... por ejemplo, el trotar en bajadas, parece ligero, pero a la luz de la verdad, es muy, pero muy pesado para nuestras articulaciones.

¡APROVECHEMOS LAS EXCURSIONES!

¡Qué mejor, que el campo para hacer AEROBISMO, donde la naturaleza y el aire puro reinan!.

¡Qué hermoso es salir muy temprano o durante la mañana, con nuestra mochila en la espalda o nuestro morral al costado y lanzarnos a caminar hasta llegar al punto de nuestro objetivo.

Y bueno, si el tiempo es corto y pretendemos ir lejos, desplazarnos en movilidad hasta el lugar deseado y allí jugar, pasear y hacer todo aquello que sólo, encontrándonos con la naturaleza, es posible.

Una EXCURSION - CAMINATA o una EXCURSION - JUEGO es otra EXPRESION DE AEROBISMO y -desde luego- con plenos efectos sobre todo nuestro organismo. Siempre que la excursión no sea, también, sedentaria.

"CUANDO TROTAMOS - ES IMPORTANTE ANTES DE COMENZAR - HACER ALGO DE GIMNASIA, AFLOJAR NUESTRA MUSCULATURA Y FACILITAR LOS MOVIMIENTOS DE NUESTRAS ARTICULACIONES, PARA PRESERVARNOS DE POSIBLES LESIONES E INCOMODIDADES".

DESCUBRIENDOSE COMO CAMPEON

Eva Prado Bustillos
Nacida el 1º de enero de 1962
Inquisivi-La Paz
Pesa 45 Kgs. y mide 1,54 Mts.
Recordista Nacional en diversas pruebas de fondo desde los 3.000 Mts. planos hasta la Maratón.

Ella nos cuenta:

"Me inicié en las carreras de distancia en 1983, corriendo la prueba pedestre de "El Diario", sin ningún entrenamiento y clasifiqué en 4º puesto.

En 1984, volví a correr, esta vez, la Maratón del "INCA", también, sin mayor entrenamiento gané la prueba y, además, batí una marca nacional. Desde entonces decidí incursionar definitivamente en el mundo de las carreras.

Compitiendo, gané muchas pruebas, que además me llevaron a representar al país, (Chile, Perú, Brasil, Puerto Rico, Portugal), inclusive, en eventos de carácter mundial, donde en mi última participación clasifiqué dentro de los 100 mejores del mundo.

Como toda deportista joven, estoy llena de deseos de triunfo, esperando campeonar en algunos Juegos Regionales como "Los Bolivarianos" u "ODESUR".

Estoy segura que para mí como para cualquier otro joven -para lograr algo- tenemos que ordenarnos, planificar y sacrificarnos; lo que nos aproximará al triunfo".

MARATHON SRL Orientación y Divulgación Av. Guerra del Pacífico esq. EE.UU. Nº 1400 Telf. 341083 Casilla 11398

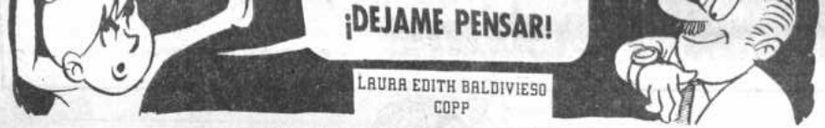

INTELIGENCIA Y AFECTIVIDAD

El hombre es un ser unificado. La vivencia de que uno es lo que es y no es otro, es una vivencia primordial y esencial.

Pero esta unidad del ser humano no es la unidad de la piedra o del vegetal. El hombre es un ser unitario, pero, compuesto de elementos tales como: el cuerpo, mente, inteligencia, emoción.

Tarea del hombre es hacer que estos elementos actúen y funcionen en forma unitaria.

La unidad del ser humano no es algo dado, que el hombre encuentra o recibe como un regalo. Es, más bien una tarea, un desafío, una conquista. El hombre debe luchar para no dividirse.

El tímido fracasa en esta lucha, al no lograr componer su vida social con su vida interior.

El drogadicto, el alcohólico fracasan al no lograr componer el cuerpo con la mente, el placer con la acción.

El político fracasa cuando no junta la teoría con la práctica, la acción con la moral, la realidad con la ideología.

Uno de los factores que con mayor fuerza produce estas divisiones, y a menudo se opone a la síntesis, es la afectividad, es decir el mundo de lo irracional: emociones, afectos humores, sentimientos, impulsos, deseos, intereses, etc.

Lo que ahora queremos profundizar es la difícil relación que diariamente se presenta entre inteligencia y afectividad. Es evidente que un proceso no es el otro, que no se ama con la inteligencia, ni se resuelve un problema de matemáticas con el corazón. Pero es muy posible que un proceso interfiera con el otro y lo facilite o dificulte.

En primer lugar, ¿qué entendemos exactamente por afectividad?. La respuesta no es nada fácil.

En pocas palabras podemos decir lo siguiente: cuando yo deseo algo, (motivación), y lo consigo o no, (éxito o fracaso) este resultado me da alegría o tristeza, satisfacción o insatisfacción, placer o displacer. Esta relación de éxito o fracaso de la motivación es lo que entendemos por afectividad.

Si una persona desea ser amada y lo logra, se sentirá contenta, feliz, realizada; si no, se volverá triste, renegona, agresiva, deprimida. Sentirse así es un sentimiento, una emoción. Es la afectividad.

De dónde viene esta manera de reaccionar de las personas? La neurología ha demostrado ampliamente que las emociones tienen una base orgánica, en el sistema reticular y en el mesencéfalo. No en el corazón, como indican los poetas y novelistas.

Cuando hablamos de afectividad, entendemos todas las emociones y no sólo el cariño. Se incluye entonces sentimientos tan diferentes como: la nostalgia, alegría, ansiedad, miedo, ira, agresividad, etc.

Una vez aclarado ¿qué entendemos por afectividad?, y suponiendo que de los artículos anteriores haya quedado claro lo que debemos entenderse por inteligencia, llegamos ahora al problema central, el de la relación entre los dos.

¿Pensamos de acuerdo a lo que sentimos o sentimos de acuerdo a lo que pensamos? ¿Es la afectividad que dirige la inteligencia o la inteligencia que dirige la afectividad?

En la historia de la psicología, primero filósofica y después experimental, se han dado tres grandes soluciones:

La **solución clásica**, racionalista, sintetizada en forma lapidaria por Santo Tomás de Aquino: "appetitus enim cognitionem sequitur", que significa el deseo que sigue al intelecto; se desea de acuerdo a lo que se piensa; el intelecto dirige, maneja, orienta la afectividad. En la psicología, esta tendencia ha prevalecido hasta 1920 aproximadamente.

De 1920 a 1970 se ha dado una inversión de tendencia. Prevaleció la **orientación irracionalista.** Parafraseando, la Santo Tomás se afirmó que: "cognitio enim appetitum sequitur"; se piensa de acuerdo a lo que se desea, es la afectividad que orienta y dirige la inteligencia. Las ideologías religiosas, políticas, etc. no reflejan la realidad. ¡Son una expresión de un deseo!.

¿QUE FACTORES PRODUJERON ESTE CAMBIO?

El psicoanálisis que afirmó el prevalecer del inconsciente sobre el consciente; el behaviorismo que subrayó la primacía del ambiente sobre la conciencia; el marxismo que dio mayor importancia al mundo de la producción sobre la conciencia.

Dos fenómenos concretos, muy bien estudiados, orientaron a los científicos en este sentido: la defensa perceptual que consiste en el hecho de que, cuando una persona se siente amenazada, no percibe la realidad en forma objetiva, sino que deforma -sin darse cuenta- la realidad hasta volverla coherente con sus vivencias. Por ejemplo, una mujer celosa se siente amenazada: "cuando su marido sale de la casa, puede andar con otra mujer". En vez de mantenerse objetiva y ver lo que realmente pasa, lo interpreta de acuerdo a su vivencia: "mi marido ha salido para verse con otra". Llama por teléfono a la oficina y le dicen que ha salido y en unos minutos vuelve. Ella lo interpreta en forma defensiva, (es evidente que se ha ido con otra, y sus amigos lo apoyan). Ella piensa de acuerdo a lo que vive. Será muy difícil que esta mujer se vuelva más objetiva y vea las cosas como realmente son.

El otro, es el fenómeno de la percepción social. Los demás son percibidos de acuerdo a un prejuicio: "Los indios son borrachos", "los negros son valientes", etc., etc. Estos prejuicios no derivan de la realidad. Son modelos intelectuales derivantes de la afectividad de la persona que juzga, en las que, se busca hacer entrar a la fuerza la realidad.

A partir de 1970 se busca un mayor equilibrio entre las dos tendencias. A veces es la razón que manda a la afectividad, actúa de acuerdo a ella, a veces, ocurre al revés.

Baldwin, un psicólogo inglés, ha sintetizado muy bien esta situación: todo empieza con la representación intelectual de la realidad, entendida como ambiente real subjetivo y termina con la acción. Pero la afectividad apoya o interfiere este proceso.

El gran mérito de Baldwin es haber enganchado inteligencia y afectividad a la acción, sin dejarlas sueltas. De aquí nace la síntesis, la unidad del ser humano!.

Cuando la afectividad es coherente con el pensamiento, esto procede en forma más eficiente. Pero cuando es incoherente, ¿qué pasa?

La relación entre las dos -muy a menudo- se la representa con una curva en U invertida, como indica la figura.

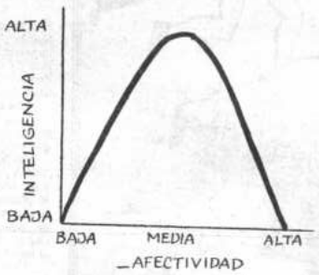

Cuando la afectividad, la emoción es baja, también el rendimiento intelectual es bajo. Cuando uno "no tiene ganas" de estudiar, sus notas son bajas.

Cuando la afectividad es alta, el rendimiento intelectual es bajo.

Cuando uno tiene miedo, se vuelve tenso, ansioso, a pesar de haber estudiado muy bien en su casa, llega al examen y su mente se pone "en blanco", el miedo al fracaso y la ansiedad bloquean a la inteligencia y uno se vuelve "intelectualmente paralítico".

Esto no ocurre sólo con las emociones negativas. El éxito excesivo puede llevar al mismo resultado. El exceso de alegría bloquea la inteligencia de la misma manera.

A partir de este principio básico, se pueden encontrar diferentes aplicaciones del mismo.

Los niños pobres, acostumbrados al fracaso o a la frustración por su situación social y económica, a veces, fracasan en los estudios porque pasan "de un fracaso a otro".

Hay personas que usan su inteligencia para actuar en contra de sus intereses, ejemplo, los oprimidos que apoyan a sus opresores, votando por los grupos que mejor los explotan. O cuando una muchacha piensa y piensa con qué chico le conviene salir y después resulta que siempre escoge al hombre equivocado para ella.

La psicología clínica conoce muy bien a las personas que usan su inteligencia -a veces elevada- para perjudicarse a sí mismas, es decir, para ir en contra de sí mismo.

Por último, hay personas que usan de la inteligencia para autoengañarse; intelectualizan o racionalizan el problema del cual no logran salir.

El cuento de Esopo del zorro y las uvas lo demuestra claramente.

Dice Esopo que había una vez un zorro que tenía mucha hambre. Llega a un viñedo y encuentra una uva bien madura, sin duda muy rica. Salta para alcanzarla, pero no puede. Intenta una y otra vez. Y no puede alcanzarla. Se va entonces diciéndose: al fin y al cabo no vale la pena, todavía es agria... Ha cambiado

La coherencia entre afectividad e inteligencia, en los sujetos que habían participado por más de 6 meses en programas de Desarrollo de la Inteligencia, ha mejorado en el sentido de haber ganado autoconfianza y disminuido la dependencia.

VEAMOS LOS RESULTADOS DE LOS EJERCICIOS PROPUESTOS LA ANTERIOR SEMANA.

Número I. La vía láctea.

Indicando con X la cantidad de leche producida diariamente por una vaca blanca y con Y la leche producida por la vaca con manchas se puede poner el problema en la siguiente ecuación:

10 (8X 6Y = 8 (6X 10Y)

calculando

8X = 5Y

Entonces, 8 vacas blancas producen la misma cantidad de leche que 5 vacas con mancha.

Ahora intenta con los siguientes ejercicios:

Número I: El cerco

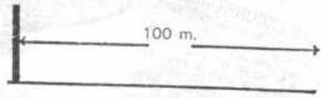

"Este lado del campo es largo 100 metros" dijo el campesino a su ayudante. Coloca los palos a un metro de distancia uno del otro y después vamos a tender el alambre de púas".

En la noche el ayudante se dio cuenta de que le faltaba un palo para terminar con la obra.

"Te he dado 100 palos. Se ve que te has equivocado en tomar las medidas entre un palo y otro".

Sin embargo, el ayudante no había cometido errores ¿dónde fue a parar el palo que falta?

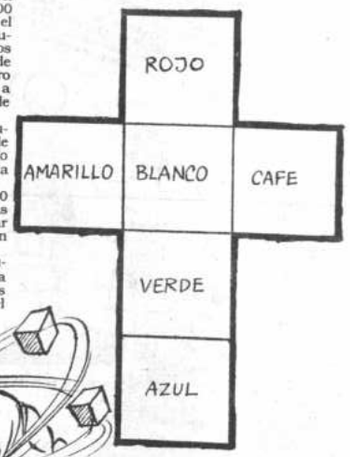

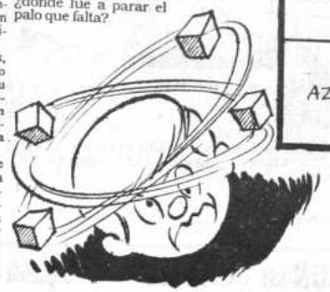

Enviar la correspondencia a:
PRESENCIA JUVENIL
CAJON POSTAL 3276
La Paz

FIDE
GENS UNA SUMUS

LENA AL REY
Escribe: García Soruco
Profesor de Ajedrez

SIMULTANEAS

Consideramos interesante que los aficionados bolivianos conozcan algo de la historia de las sesiones ajedrecísticas denominadas: "Simultáneas", cuyo primer jugador conocido fue PAOLO BOI de Siracusa llamado "Il siracusano", (1525-1526), recorrió toda Europa jugando al ajedrez contra varios adversarios al mismo tiempo.

En el siglo XIX los legendarios Anderssen, Morphy, Zukertort, Steinitz, Tchigorin y, otros, aportaron mucho a la divulgación del ajedrez con sus exhibiciones en público.

Hay jugadores que tienen la capacidad de jugar -incluso- sin ver el tablero. La primera que tenemos noticia, se jugó en el Club de Ajedrez de La Habana el 3 de marzo de 1889 frente a 21 jugadores y la brindó el ruso Tchigorin en una sesión "A la Ciega".

En nuestra época, el más famoso, es el polaco - argentino Miguel Najdorf que jugó en la ciudad de San Pablo (Brasil), con 45 tableros. Toda una proesa "recordman Mundial de Simultáneas A la Ciega".

En nuestro país, hay varios jugadores acostumbrados a jugar partidas simultáneas, entre ellos podemos citar a Magín Zubieta, Gustavo Martínez, Romelio Chávez y -particularmente yo- recorrí Bolivia jugando torneos y brindando sesiones de simultáneas "viendo" el tablero. Ahora pasemos a describir los casos más célebres:

CAPABLANCA en 1922 en la ciudad de Cleveland jugó frente a 103 aficionados ganando 102 y empatando la restante.

MARSHALL en 1922 en Montreal - Canadá- jugó 155 partidas, ganando 126, perdió 8 y empató 21.

NAJDORF en 1947 jugó en el Brasil 202 partidas, ganó 182, perdió 8 y empató 12.

HOLINGER en 1948 en Velbert jugó 212 partidas con un tiempo de doce horas y 20 minutos ganando 187, perdiendo, 13 y empatando 12.

NAJDORF en 1933 jugó 250 partidas en 11 horas, ganó 226, perdió 10 y empató 14.

FRANCISCOPLANAS en La Habana en 1933 jugó 113 partidas en 14 horas ganando 97, perdió 3 y empató 13.

KOLTANOVSKI en 1949 en San Francisco Estados Unidos jugó 271 partidas en 14 horas ganando 253, perdió 3 y empató 15.

STAHLBERG en 1948 en Buenos Aires 400 partidas en un tiempo de 36 horas con 10 minutos de descanso cada 4 horas. Ganó 362 , empató 14 y perdió 24 partidas.

El Círculo Militar de La Paz con ocasión de la visita del entonces campeón mundial Alejandro Aliojin fue escenario de una memorable demostración a cuyo término ganó 28 partidas de las 32 que jugó, empatando cuatro frente al Cnl. Jorge Rodríguez Hurtado, el Sr. Alberto de Pórcel y dos residentes extranjeros. Esto ocurría en 1939.

También se realizó una segunda exhibición en la que el campeón mundial derrotó a los ocho mejores jugadores del momento sin ver los tableros y con relojes de control.

¿Qué les parece? ¿Casi nada, verdad? y para colmo todavía hay otras modalidades que más adelante les daré a conocer. Por ahora terminemos esta nota manifestando que también se dan "Simultáneas" en forma masiva, gigantes, así por ejemplo, tenemos las simultáneas organizadas por el Instituto Nacional de Educación Física de La Habana en 1963, la primera con 1241 tableros y 32 maestros simultaneistas para culminar en el año 1966 día del aniversario del nacimiento de Capablanca -19 de noviembre- con 6.840 tableros. Todo un récord pues enfrentaron a 371 maestros que acababan de competir en la **XVII Olimpiada Mundial de Ajedrez.**

Revisemos una partida jugada en 1891 tomada al azar de una sesión de "simultáneas" jugada en Birminghan por el maestro J.H. Blakburne.

BLANCAS: Blakburne
NEGRAS: Taylor

1. E 4	E 5	10. C c 3	C 8 E 7
2. C F 3	C c, 6	11. A A 3	B 5?
3. A c 4	A c 5	12. C B 5	A 6
4. B 4	A B 4	13. C D 6 +	C D 6
5. c 3	A A 5	14. E D 6	C F 5
6. D 4	E d 4	15. T F E I +	A E I
7. 0 - 0	D C 3	16. T E I +	R F 8
8. D B 3	D F 6	17. D B 6	T B 8
9. E 5	D G 6	18. D C 6 !!	D F 6
		20. A B 2	Rinden

¿Podrá la Federación Boliviana organizar "Simultáneas" con los maestros visitantes que jugarán en el próximo Torneo Panamericano? ¡OJALA QUE SI!!

Para Resolver:

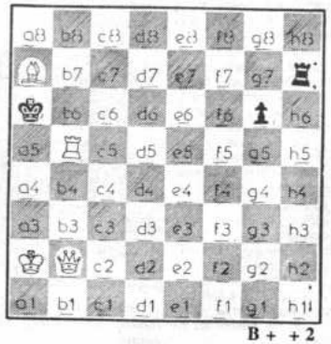

B + + 2

El acontecimiento más grande en la historia de la "fide", se juntaron 6840 tableros donde jugaron 371 maestros, participantes en la XVII OLIMPIADA MUNDIAL, 19 de noviembre de 1966, La Habana - Cuba, allí estuvo BOLIVIA.

El profesor de ajedrez y árbitro nacional MARIO RAFAEL SOLIS en una sesión de "simultáneas" en el Instituto Americano de La Paz en 1982.

El gran maestro danés Bent Larsen con motivo de su visita a La Paz brindó varias sesiones de "simultáneas" con singular éxito.

Simultáneas de Ajedrez en el conocido Paseo del Comercio de la ciudad de La Paz brindada por el cronista de "Presencia Juvenil" 1984.

El maestro GUSTAVO MARTINEZ enfrentando en agosto de 1984, a la selección juvenil de La Paz, realiza su jugada en el tablero que defendía la Srta. Deyzi Pareja.

El ex campeón nacional ROMELIO CHAVEZ en una de las frecuentes sesiones de "simultáneas" en la Asociación de Ajedrez.

LAS NACIONES AMERICANAS SE UNEN PARA HACER DE LA POLIOMIELITIS UNA ENFERMEDAD DEL PASADO

La Organización Panamericana de la Salud (OPS), la rama de la Organización Mundial de la Salud (OMS) encargada de prestar servicios en las Américas, desea eliminar la poliomielitis de una vez por todas. La OPS aspira a erradicar esta enfermedad causante de invalidez de todos los rincones del continente americano a finales de 1990, es decir, en menos de cuatro años a partir de hoy.

La poliomielitis, una enfermedad contagiosa ocasionada por el virus del mismo nombre, es la principal causa de cojera en muchos países en desarrollo. Pese a que existe una vacuna eficaz y de costo módico, más de 300.000 niños del mundo quedan inválidos anualmente por poliomielitis. De 1969 a 1986, se registraron sólo en América Latina más de 50.000 casos de esta enfermedad. La carga que impone la poliomielitis paralítica es particularmente pesada porque sus efectos debilitantes pueden durar toda la vida.

UNA EMPRESA REALIZADA EN COLABORACION

La iniciativa de erradicación es una actividad realizada por la OPS en colaboración con sus países miembros. La función de la OPS consiste en ofrecer apoyo y enseñanza técnicas y en servir de punto central para el acopio de información y la vigilancia de la enfermedad.

Desde que se anunció hace cerca de dos años el plan de erradicación de la poliomielitis, las naciones de las Américas se han adherido sin demora al plan correspondiente y se han comprometido a cumplir con sus objetivos.

En forma similar, se ha recibido un sólido apoyo internacional e interorganismo. La Agencia Internacional, UNICEF, la Agencia de los Estados Unidos para el Desarrollo Internacional y el Banco Interamericano de Desarrollo están entre los grupos que han ofrecido asistencia financiera y técnica.

La campaña para eliminar la poliomielitis se concentra principalmente en los países continentales de América Latina donde la enfermedad todavía representa un importante problema para la salud pública. En América del Norte, excluido México, se erradicó el poliovirus autóctono desde comienzos de los años setenta.

En la zona del Caribe, con la única excepción de Española, no se han notificado casos en los últimos cinco años.

Sin embargo, los obstáculos son cada vez mayores en gran parte de América Latina porque los climas más tropicales facilitan la propagación de la enfermedad durante el año y porque los sistemas de salud a menudo no están plenamente establecidos. Sin embargo, aún en las regiones tropicales de América del Sur, (a diferencia de las regiones templadas), la frecuencia anual de poliomielitis se ha reducido casi en un 50% hasta la fecha.

LA VIGILANCIA Y LA VACUNACION SON ESENCIALES PARA EL EXITO

La vigilancia intensificada de la enfermedad y las actividades de inmunización constituyen la espina dorsal de la estrategia de erradicación. Los países que todavía no han logrado controlar la propagación de la enfermedad trabajan por vacunar a todos los niños que nacen cada año. En muchos se ha seguido la doble estrategia de fortalecer los servicios ordinarios de inmunización prestados en los dispensarios, subsanando al mismo tiempo, las deficiencias de cobertura con la realización de días nacionales de vacunación. De hecho, si con las actividades de vacunación se logra cubrir sólo cuatro quintos de los niños, la transmisión del virus se puede interrumpir tan drásticamente que la minoría sin vacunar quedará protegida contra la enfermedad.

La cobertura general en la América Latina y el Caribe ha aumentado en forma espectacular en los últimos años y llega casi al 80%. Es irónico, sin embargo, que los niños más difíciles de cubrir con las actividades de convertirse en víctimas de la poliomielitis, ya que viven en condiciones sanitarias deficientes que facilitan la propagación de la enfermedad. En algunas zonas rurales, persisten todavía grandes "concentraciones" geográficas donde la cobertura de inmunización es baja y, por ende, ocurren brotes.

La vigilancia de la enfermedad va de la mano con las inmunizaciones. La vigilancia - que los expertos señalan como un asunto crucial para el éxito del plan - comprende todo el trabajo de indagación epidemiológica para descubrir los focos donde se encuentra la enfermedad. Significa la verificación de que hayan ocurrido casos de poliomielitis y, de ser así, cuántos, cuándo y por qué. Una vez equipadas con estos hechos fundamentales, las autoridades sanitarias pueden decidir cuál es la mejor manera de enfocar las estrategias de prevención y si deben lanzar un nuevo programa de educación sanitaria en publica o una campaña de inmunización en los distritos.

APOYO A LA ATENCION PRIMARIA DE SALUD CON CONOCIMIENTOS PRACTICOS

Las autoridades nacionales de salud y los asesores de la OPS predicen que las medidas quinquenales de erradicación llevarán un precio de $120 millones, dinero que comprará mucho más que la libertad de una enfermedad devastadora. Subrayan que los conocimientos prácticos que habrá adquirido y empleado el personal de salud en los servicios de inmunización y vigilancia relacionados con la erradicación, serán también valiosos instrumentos para la administración de servicios de atención

unicef

Fondo de las Naciones Unidas para la Infancia

12 de Julio: Movilización nacional de vacunaciones

El próximo domingo 12 de julio, el Ministerio de Previsión Social y Salud pública, con el apoyo técnico y financiero de OPS/OMS y del Fondo de las Naciones Unidas para la Infancia realizará la segunda Movilización de Vacunaciones correspondiente a 1987. En esta oportunidad se vacunará a niños menores de tres años, especialmente a los menores de un año, contra la Polio, Difteria, Tétanos y Coqueluche, en todas las ciudades del país, incluyendo las capitales de provincia. La vacunación en las comunidades rurales alejadas se realizará del 26 de julio al 23 de agosto.

En esta Jornada Nacional por la Salud del Niño Boliviano participarán los comités populares de salud, las organizaciones públicas y privadas del país, estudiantes, maestros y religiosos. En suma, la comunidad nacional se pondrá de pie para defender la salud de sus niños, en un país que, como el nuestro, acusa uno de los índices más altos de morbilidad y mortalidad infantil en el mundo.

Simposio sobre mujer y necesidades básicas

Del 15 al 17 del presente se realizó en el Hotel Sheraton el "Simposio sobre la Mujer y necesidades básicas" que contó con el patrocinio del Ministerio de Coordinación y Planeamiento y del Fondo de las Naciones Unidas para la Infancia, UNICEF.

Las exposiciones, reuniones de grupo y plenarias, que concitó la atención de aproximadamente 100 representantes de instituciones, organizaciones y centros de promoción de la mujer en Bolivia, tuvieron por objeto precisar la problemática actual de la mujer, identificar sus necesidades básicas y proponer estrategias y políticas sectoriales dirigidas a la mujer.

La agenda del simposio comprendió los siguientes temas:

TEMA 1 MUJER Y CRISIS ECONOMICA:
"El impacto de la crisis económica en la situación de la mujer de los sectores populares".
Expositor: Dr. Rolando Morales.
Comentarista: Lic. Ivonne Farah.

TEMA 2 MUJER Y ESTADO:
Expositor: Lic. Gloria Ardaya.
Comentarista: Dra. María Teresa Paz.

TEMA 3 MUJER Y SALUD
"Situación de salud de la mujer en Bolivia, con especial énfasis en la mujer de los sectores populares".
"Expositor: Dr. Alberto de la G. Murillo. División Materno Infantil - MPSSP.
Comentarista: Lic. Gloria Tellería.

TEMA 4 MUJER Y EDUCACION
"Situación de la educación de la mujer en Bolivia, con especial énfasis en la mujer de los sectores populares".
Expositores: Prof. Carlos Orozco. Ing. Orlando Cossio.
Comentarista: Lic. Giorgina Tejada. Lic. Miriam Basso.

TEMA 5 MUJER Y PRODUCCION AGROPECUARIA
"Participación de la mujer en el Sector Agropecuario".
Expositor: Lic. Blanca Laguna. Ministerio de Asuntos Campesinos y Agropecuarios.
Comentarista: Lic. Miguel Urioste.

TEMA 6 PARTICIPACION DE LA MUJER EN EL SECTOR INFORMAL DE LA ECONOMIA:
Expositor: Lic. Vivian Artesaga. Centro Gregoria Apaza.
Comentarista: Lic. Silvia Escobar.

TEMA6 DIAGNOSTICO VIVENCIAL DE LA SITUACION DE LA MUJER DE BAJOS RECURSOS:
Expositor: Representante de Organizaciones de Base.
Comentarista: Invitado Especial.

TEMA 7 ATENCION A LA MUJER RURAL:
Expositor: Lic. Laura Camarlinghi.
Comentarista: Lic. Gloria Ardaya.

TEMA 8 MUJER Y ASISTENCIA ALIMENTARIA:
Expositor: Lic. Sonia Montaño.
Comentarista: Dra. Graciela Uriburo.

TEMA 9 TECNOLOGIA APROPIADA PARA LA MUJER:
Expositor: Lic. Yara Carafía.
Comentarista: Lic. Jesús Durán

TEMA 10 MUJER Y COMUNICACION
Expositor: Lic. Gridvia Kuncar.
Comentarista: Lic. Beatriz Ruiz.

TEMA 11 DIAGNOSTICO VIVENCIAL DE LA SITUACION DE LA MUJER DE LOS SECTORES POPULARES:
Expositor: Representantede de Organización de Base.
Comentarista: Lic. Bambi Arellano.

TEMA 12 ORGANIZACION Y PARTICIPACION DE LA MUJER FRENTE A LA CRISIS -COMEDORES POPULARES:
Expositor: Lic. Ignacio Cabellero.
Comentarista: Lic. Ma. Esther Arca.

Presentación del libro KALLAWAYA

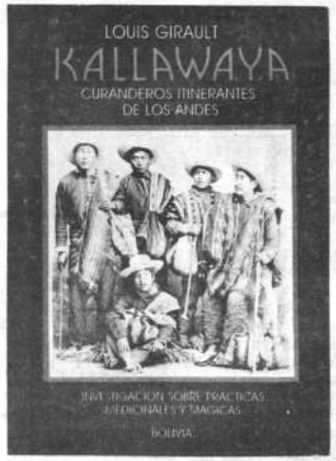

Kallawaya, curanderos itinerantes de los Andes, de **Louis Giraud**, es el libro que fue presentado en pasados días, en el Museo de Etnografía y Folklore.

Se trata de una publicación de 670 páginas que contiene investigaciones sobre prácticas MEDICINALES Y MAGICAS de la cultura Kallawaya, editada con el patrocinio de OPS/PMS, el Proyecto PL 480 y el Fondo de las Naciones Unidas para la Infancia UNICEF.

EL AUTOR

Louis Giraud (1919-1975) consagró más de veinte años de su vida a las culturas andinas del Perú y Bolivia. Sus estudios encararon principalmente a los aymaras y a los quechuas: cerámica, música, textiles, rituales populares. Práctica de Altos Estudios, (6a. sección) completaba sus investigaciones sobre los Kallawaya cuando le sorprendió la muerte en el transcurso de una misión en La Paz.

LA OBRA

Los curanderos itinerantes kallawayas son oriundos de los valles de Charazani en los Andes Orientales, a medio camino del lago Titicaca y de la Amazonia, en el territorio de un antiguo señorío pre-inca. Durante el período colonial y hasta hoy han difundido en los Andes primero, desde Quito hasta Chile, después en todo el continente, desde Panamá hasta Buenos Aires, su saber médico nacido del encuentro de varias tradiciones, (Pukina, Arawak, Aymara, Quechua), y transmitido por iniciación.

Gracias a una paciente y tenaz investigación llevada a cabo durante quince años en la mayor amistad con sus informadores, Louis Giraud pudo reunir una colección de plantas medicinales, de elementos orgánicos y minerales, así como amuletos utilizados en las prácticas terapéuticas y mágicas de los Kallawaya. Este inventario casi exhaustivo de miles de elementos, descritos a la luz de las clasificaciones locales y confrontados con las antiguas crónicas de la historia natural, permite estudiar tanto las taxonomías indígenas y la farmacopea tradicional, como los diferentes códigos, semánticos y símbolos de estos curanderos.

Esta obra constituye un instrumento de trabajo imprescindible para los hombres de ciencia y de historiadores que necesitan tales inventarios sistemáticos con el fin de profundizar la comprensión de las culturas americanas y - en particular - de las que se encuentran en la intersección de los Andes y de la Amazonia.

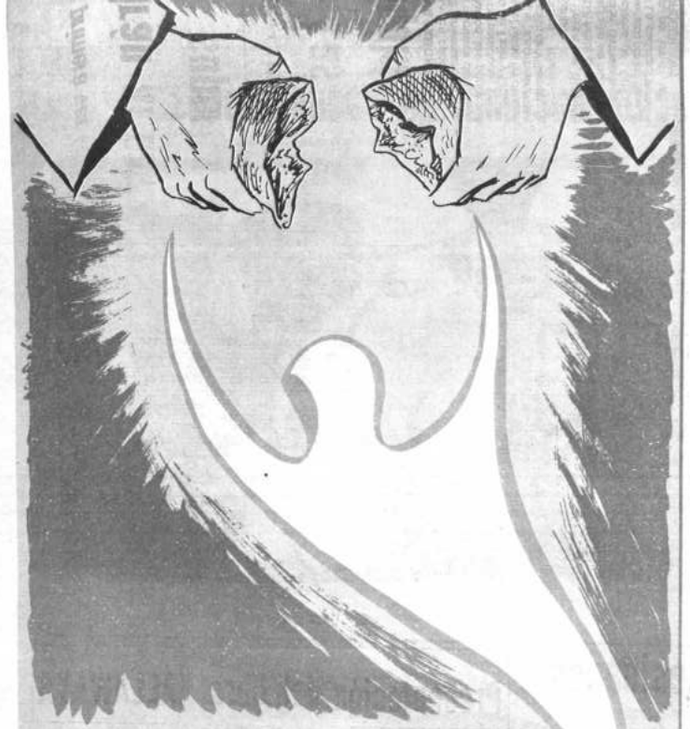

EN LA FIESTA DEL CUERPO DEL SEÑOR...

Por Lucía Hurtado

Jesús ha decidido permanecer entre nosotros, se ha quedado a nuestro lado como el Pan de Vida Eterna. Su permanencia en el Sagrario es para ayudarnos, alimentarnos y fortalecernos.

El Señor de los cielos y la tierra, se nos ofrece como alimento de la manera más natural, a la vez, espera de nosotros nuestro amor. Por ese amor y para enseñarnos a amar, vino Jesús a la tierra y se quedó con nosotros en la Hostia consagrada. Este es un verdadero milagro de amor. Jesús, el Hijo de Dios, se nos ofrece como alimento, y nos espera en el cielo, porque "quienes se nutren con Cristo morirán con la muerte eterna y temporal, pero vivirán eternamente, porque Cristo es la vida imperecedera", (San Agustín).

Cuando el Señor en la noche de la Ultima Cena instituyó la Sagrada Eucaristía, estaba preparando la mañana de la resurrección, abriendo el camino a un nuevo amanecer, la nueva Pascua. Nosotros también hemos de prepararnos, de responder a Jesús, con una renovación total de todo nuestro ser. No podemos mirar atrás -ser el hombre viejo- teniendo ahora el Pan de la Vida Eterna.

En la fiesta de Corpus Christi, los cristianos del mundo acompañamos en procesión al Señor, quién en la Hostia consagrada recorre las ciudades y los pueblos, esperándonos, buscándonos... buscando nuestro amor, nuestra entrega, una entrega total, sin ambiguedades. Que ese pasar de Jesús por las calles, no se convierta en la emoción de un día y luego... el olvido total.

Vamos pues a "pedir al Señor que nos conceda ser almas de Eucaristía; que nuestro trato personal con El se exprese en alegría, serenidad, en afán de justicia. Y facilitaremos a ponerlo en la cumbre de todas las actividades humanas. Se cumplirá la promesa de Jesús: "Yo, cuando sea exaltado sobre la tierra, todo lo atraeré hacia mí. (San Juan 12, 32)" (Josemaría Escrivá de Balaguer)"

El Señor nos pide unidad y justicia

Paz, verdad, unidad, justicia; parecieran difíciles y, sin embargo, como católicos que queremos vivir plenamente la Eucaristía del Señor, debemos conseguir la fraternidad entre todos los hombres, viviendo el mandamiento del amor que El nos dejó, "llevando unos la carga de los otros", (Gal. 6,2). Es decir, el Señor con su proceder nos pide que seamos verdaderos cristianos, que nos mostremos siempre dispuestos a convivir con todos, a dar a los otros la posibilidad de acercarse a El. Un cristiano ha de sacrificarse gustosamente por los demás, sin distinciones, sin poner etiquetas, como si los otros fueran mercancías. No pueden separarse porque su vida sería miserable y egoísta: "debe hacerse todo para todos, para salvarlos a todos, (1 Cor. 9,22)". El Señor nos pide -en este día- que seamos como una semilla fecunda, ya que así tendríamos la exquisita bondad de aceptar a los otros como son -porque cada uno sin excepción arrastra miserias y comete errores-, ayudándonos, con la gracia de Dios, a arrancar la cizaña que nace en nuestros corazones, y así estaremos verdaderamente preparados para recibirlo en este día y todos los días de nuestra vida.

La fiesta del Cuerpo del Señor nos sugiere también; que El nos anima y ayuda en nuestra tarea en este mundo, nos espera también en el cielo. Por lo tanto, debemos abandonarnos con docilidad en las manos de Dios. Cuentan que un día salió el encuentro de Alejandro Magno un pordiosero, pidiendo limosna. Alejandro se detuvo y mandó que le hicieran señor de cinco ciudades. El pobre confuso y aturdido, exclamó: ¡yo no pedía tanto! Y Alejandro repuso: tú has pedido como quién eres; yo te doy como quien soy. Si nosotros pedimos al Señor con humildad tendremos siempre la certeza de recibir el ciento por uno.

Jesús está de nuestro lado. Debemos ser fieles, haciendo frente a nuestras obligaciones, buscar y encontrar en el Señor el Amor para comprender los errores de los demás y superar los nuestros; seremos eficaces si no perdemos el conocimiento de nuestra flaqueza y seremos totalmente, almas de Eucaristía.

Mauricio Córdova

Carlos Quiroga

Verónica Ramírez

Patricio Villa

Eunice Brain

¿Cuándo nos decidiremos?

Iba por la calle, pensando en esa flaqueza, en esa lucha interior en la que nos encontramos, por no decidimos a amar a Cristo, buscarle y entregarnos a El - no sólo con una parte de nuestro ser, pero sí con su totalidad, -cuando encontré con un grupo de jóvenes -entre ellas, algunas amigas-, y el diálogo surgió espontáneamente: le pregunté a Daniela: ¿Qué es Corpus Christi para tí?; me miró y, muy seria, contestó: "Mira, Corpus Christi representa una fiesta importante para los católicos, pues el Cuerpo de Cristo es el mismo Dios que se nos da como alimento en la Eucaristía".

Cindy nos interrumpió diciendo: "Sabes, yo creo que es importante mas no comprendo mucho; ¿podrías explicarme, por ejemplo, por qué decimos que Jesús se quedó en la Eucaristía?"; al escuchar la pregunta, Claudia, quien se encontraba muy callada, le dijo, "yo contestaré tu pregunta; para que podamos recibirle de modo que su presencia influya en nuestros actos".

Me quedé pensando en lo que las chicas decían; me parecía mentira verlas tan jóvenes y dándome ese tipo de respuestas. Sólo podía pensar en muchos adultos que, quizá, no habrían podido contestar. Al verme tan pensativa Eunice me animó a continuar el diálogo, al preguntarme: "Y, para tí, ¿qué es Corpus Christi?". Para mí -respondí- es el Pan que nos da la Vida Eterna; a la vez pregunté, ¿Y, para tí qué es ¿Me respondió: -"Es un alimento espiritual que todos necesitamos"

-"Sabes -dijo Eunice- ya que estamos hablando de una fiesta tan importante para nosotras, me parece que sería fabuloso preguntar a otras personas". Verónica, entonces dijo: "¡Miren!, veo venir unos amigos, les invitaré a participar de nuestra charla", e inmediatamente, haciendo señas los llamó. -Probablemente, intrigado por la llamada, se acercó José, con sus amigos, Verónica de entrada le preguntó: "¿Dime José qué es Corpus Christi para tí?"

"¿A mí me preguntan?" respondió José- "verán, yo soy bien católico y les responderé: representa la fiesta del amor de Dios que nos tiene a cada uno;¡también me recuerda el día en que tomé la primera comunión que, quizá, fue el más lindo de mi vida. Corpus Christi me lleva a querer a Dios, al darme cuenta de que Dios nos quiere mucho".

-"Muy bien, dijo Mauricio, que hasta ese momento se había mantenido a un lado, también diré lo que significa para mí: representa la conmemoración de la Eucaristía, misterio por el cual Dios se quedó verdaderamente con nosotros, en cuerpo y sangre".

-"¡Hey! - dijo Patricio- no sólo ustedes, yo también quiero participar; a ver pregúnteme".

Me encantó su espontaneidad y el interés que ponía en participar, así que le pregunté:

-"¿Qué sentido tiene el sacrificio de la Santa Misa en tu vida?"

-"Esa pregunta me gusta y, te diré que Jesús aunque murió se quedó con nosotros en la Eucaristía. De esta manera podemos recibirlo todos los días y no quedarnos con la idea de que no está más con nosotros.

- Verónica, quien escuchaba atentamente afirmó: "Miren, tenemos acá dos Mauricios, y dirigéndose a Mauricio Aráoz, terció: tú eres estudiante de medicina, has escogido una profesión muy humana y además eres católico prácticamente, por eso me encantaría saber, cómo te ayuda la Eucaristía a servir al prójimo?".

-"Tienes razón, la medicina es una profesión de entrega total, donde se necesita mucho amor al prójimo y, es ahí, donde la Eucaristía me ayuda a fortalecer ese amor a los demás, a través del amor de Dios -en síntesis- la comunión es la semilla que hace nacer en cada uno de nosotros la virtud de la caridad".

- Hasta ese momento todos habíamos participado -tal vez hasta un poco apasionadamente en el diálogo- sin habernos percatado que, Carlos, el benjamín del grupo, no había dicho una sóla palabra, lo que me decidió a tratar de hacerle dar su opinión -"Carlos, tú que has estado tan callado ¿por qué no nos comentas qué representa Corpus Christi para tí?"

- Como si las palabras pesaran, tímidamente respondió:

-"Yo creo que Corpus Christi nos hace recordar que Cristo está siempre presente en la Eucaristía y lo que sufrió por nosotros". Verónica - casi inmediatamente- le preguntó: - "¿Por qué y para qué se quedó Jesús en la Eucaristía?" - Con la misma rapidéz Carlos afirmó: "Se quedó para alimentarnos, ser nuestra fortaleza y -de este modo- seamos cada día mejores". Como dijo Mauricio: "A través de la Eucaristía uno puede practicar la virtud de la caridad". Entonces José intervino, mientras se despedía:

-"Al recibir al Señor recibo la fortaleza para poder servir a los demás, puesto que sin El, está visto, no podemos hacer nada".

- Todos coincidíamos con las palabras de José pues como dije anteriormente: Si nosotros pedimos al Señor con humildad, tendremos siempre la certeza de recibir el ciento por uno.

Corpus Christi para todos nosotros tenía un significado especial: Dios está con nosotros en cuerpo y sangre, no nos ha abandonado.

Mauricio Aráoz

Daniela Granier

José Pantoja

Claudia Portillo

Cinthia Durán

Por primera vez en la historia judicial

Irán al banquillo miembros de corte superior de distrito y un fiscal

SUCRE, 17 (PRESENCIA).- En los anales de la historia judicial del país, por primera vez acudirán al banquillo del acusado miembros de una corte superior de distrito y un fiscal, como es el caso de Santa Cruz, a los que se les enjuicia por prevaricato.

El Dr. Julio Urquizu Gutiérrez, sub decano de la Excma. Corte Suprema de Justicia dijo que se ha señalado el 25 de junio a horas quince, para que comparezca el primer encausado por prevaricato, el juez de instrucción segundo en lo penal de la corte cruceña, Edgar Peña Rueda.

El juicio se ha instaurado luego del fallo de la Corte Superior del distrito de Chuquisaca que conoció la causa y determinó el enjuiciamiento a vocales de la sala penal de la Corte Superior de Santa Cruz, al juez instructor segundo y al fiscal de d[illegible]ito, del mismo departamento.

Se trata de un juicio de responsabilidades que se ventilará en el supremo tribunal.

En cuanto a la sala plena, el sub decano de la Corte Suprema dijo que se seguirá el mismo procedimiento que se emplea con el juicio de responsabilidades contra el gobierno de Luis García Meza, es decir, asistirán solamente tres ministros para recibir las declaraciones confesorias, que vienen a constituir la preparación al debate.

Dijo que legalmente tendrían que estar doce ministros, sin embargo, como se adoptó esa modalidad, también será aplicada en el presente juicio de responsabilidades contra miembros de la Corte Superior de Santa Cruz, que por primera vez se ventila ante el supremo tribunal.

El caso tiene que ver con Huanchaca.

Según CODETAR y CORDECH

Las regalías deben ser liquidadas en Boca de Pozo

[illegible]LLAMONTES, 17 (PRESENCIA).- En oportunidad de conmemorarse [illegible] aniversario del armisticio que puso [illegible] guerra del Chaco en esta histórica [illegible]ón, las principales autoridades de [illegible]rporaciones regionales de desa[illegible] Tarija y Chuquisaca se reunieron [illegible] último fin de semana, oportunidad [illegible] suscribieron la denominada De[illegible]ción de Villamontes, mediante la cual [illegible] reivindicaciones regionales [illegible]ntas.

[illegible]ese a que, el presidente de CORDE[illegible] había comprometido su asistencia [illegible] no se hizo presente en esta po[illegible]n, distante a casi 300 kilómetros de [illegible]dad de Tarija, situación que fue [illegible]tada por los demás representantes.

[illegible] declaración de Villamontes, sus[illegible] por los titulares de CODETAR y [illegible]DECH, Luis Lema y Marcelo Arana [illegible]ctivamente, solicita, en partes [illegible]cadas, que el gobierno de Paz [illegible]ssoro cumpla el convenio suscrito [illegible]980, y luego elevado a rango de ley, [illegible]ante el cual se dispone que las [illegible]ías por concepto de hidrocarburos deben ser liquidadas en el punto de mediación denominado Boca de Pozo, debiéndose efectuar el pago en moneda de libre disponibilidad y anulándose los costos de transporte.

Entre otras resoluciones, se incluyen las siguientes:

"Solicitar al supremo gobierno, que a través del Ministerio de Planeamiento, efectúe la solicitud formal de crédito ante FONPLATA, para la construcción del tramo Yacuiba - Palmar Grande en base al estudio de factibilidad presentado ante el organismo internacional antes indicado, como parte de la ruta (Santa Cruz - Yacuiba).

Hacer las gestiones pertinentes ante el Servicio Nacional de Caminos distrital Tarija, en procura del mantenimiento oportuno y contínuo de la carretera Villa Montes - Boyuibe.

Solicitar al supremo gobierno, promulgue una ley en sentido de ordenar la rebaja de los costos de flete vía ferrocarril para el transporte de oleaginosas y sus productos derivados.

GRANO DE ORO.- La quinua o el "grano de oro", denominado así por sus cualidades alimenticias, podrá convertirse en el alimento básico de la población si el gobierno adopta una verdadera política de fomento. De acuerdo a investigaciones del Instituto Boliviano de Tecnología Agropecuaria, en los últimos años se lograron cinco variedades de características admirables para resistir el medio frío y seco del altiplano del país. La variedad Sajama, entre las mejores, puede resistir temperaturas hasta 7 grados bajo cero, utiliza muy poca humedad y reducida cantidad de nutrientes, que se adapta con facilidad al medio ecológico que tiene nuestro país.

[Co]chabamba

Autoridades y pueblo católico participarán en Corpus Christi

COCHABAMBA, 17 (PRESENCIA).- Au[toridades] del departamen[to], representantes cívicos, [cul]turales, militares, ju[dici]ales y otros participarán [ma]ñana (hoy) en los actos [de] celebración de Corpus [Chr]isti, programado por el [arzo]bispado local.

Los actos religiosos se [inicia]rán a las 10 horas con [la con]celebración de la santa [mis]a en la catedral me[trop]olitana, en la que es[tará]n presentes las au[tori]dades principales de [la] ciudad y del depar[tame]nto, así como represen[tante]s diplomáticos y otras [orga]nizaciones, instituciones [y ent]idades.

Posteriormente, según [pro]grama, se llevará a [cabo] la procesión eucarística [que] prevista para las 11 [y] que recorrerá los [cuat]ro costados de la plaza [prin]cipal 14 de Septiembre, [en l]os que se levantarán [alta]res.

El arzobispado de esta [arqu]idiócesis ha emitido [disp]osiciones destinadas a [perm]itir la participación de [orga]nizaciones católicas y [las] autoridades men[ciona]das, así como de las [fuerz]as armadas de la na[ción] con asiento en esta [ciud]ad.

Las organizaciones [católi]cas, así como colegios, [cofra]días, seminarios y [otros] se ubicarán adelante [del S]antísimo Sacramento, mientras que autoridades, fuerzas armadas y pueblo en general se ubicarán detrás.

A propósito, el arzobispo, monseñor Genaro Prata, emitió una circular dirigida al cabildo metropolitano, sacerdotes del clero diocesano, institutos religiosos y comunidades religiosas en la que exhorta a que vivan y hagan vivir a los fieles una devoción eucarística orientada hacia valores y actitudes de caridad cristiana, de comprensión, de fraternidad, de solidaridad, que nos hagan merecer la presencia de Cristo entre nosotros".

Cochabamba

Comisión definió plan de trabajo para preparar la visita del Papa

COCHABAMBA, 17 (PRESENCIA).- La comisión ejecutiva nacional y los representantes de cada jurisdicción eclesiástica definieron el programa de trabajo y la organización de comisiones para apoyar la preparación de la visita a Bolivia de su santidad Juan Pablo II.

La comisión y los representantes de todas las jurisdicciones eclesiásticas del país se reunieron aquí durante dos días en el segundo encuentro de trabajo para la preparación de la visita del Santo Padre, que se llevó a cabo en la casa Clemente Maurer de la zona de Coña Coña los días 15 y 16.

En la reunión participó también el presidente de la Conferencia Episcopal, Mons. Julio Terrazas, integrante de la comisión de presidencia para la visita del Santo Padre.

El padre Nino Marzoli, informó a PRESENCIA, que el trabajo de los participantes se dedicó a dos objetivos: Conocer y evaluar las actividades desarrolladas en las distintas jurisdicciones y programar el trabajo de los meses próximos hasta el 18 de octubre.

En los análisis se constataron diferencias en la intensidad de las acciones de cada jurisdicción, sin embargo, se confirmó el trabajo "en el espíritu de evangelización propuesto por los obispos en la pastoral de conjunto, es decir, enfoque, directrices y camino pastoral unido".

En este sentido, señaló el presidente sustituto de la comisión ejecutiva nacional, la preparación de la visita no es un acontecimiento aislado, es un don de Dios, que debe permitir impulsar y revitalizar el trabajo pastoral de las iglesias locales.

En cuanto al trabajo, se definieron las etapas siguientes:

Primera: Hasta el 18 de octubre de 1987. Etapa de concientización y multiplicación de agentes pastorales.

Segunda: Hasta el 7 de febrero de 1988. Etapa de evangelización. Dar a conocer a Cristo: Su mensaje, Su persona, Sus criterios, Su relación con las personas, Su misterio.

Tercera: Hasta mayo de 1988. Etapa de movilización que destaque el compromiso general a la comunión y a la misión y se exprese sacramentalmente en el encuentro con la Iglesia local con el pastor universal.

Cuarta: A partir de junio de 1988. Etapa de seguimiento, de consolidación en el camino de pastoral, unido.

Los temas que se privilegiarán en el trabajo son: Familia, mineros, religiosidad popular, juventud, obreros, social, campesinos, educación.

Para apoyar el trabajo de las jurisdicciones y preparar la visita del Santo Padre se han organizado las siguientes comisiones a nivel nacional:

Comisión de presidencia, Comisión ejecutiva nacional, Sub comisión pastoral para la preparación y seguimiento con 3 áreas: Area de animación, catequesis y liturgia, Area de otras actividades y Area de medios de comunicación social.

Sub comisión de organización, Sub comisión económica. La sede de la comisión ejecutiva nacional está en La Paz, calle Rosendo Gutiérrez 595 esquina Ecuador, teléfono 371410.

Según ex ministro del Interior

Tras último convenio podrían entorpecerse las negociaciones entre Bolivia y EE.UU.

Afirma que el plan trienal, para proyectos sustitutivos al cultivo de la coca, era impositivo e inconsulto con campesinos

COCHABAMBA, 17 (PRESENCIA).- El ex ministro del Interior declaró que podrían entorpecerse las negociaciones entre Bolivia y el gobierno de los Estados Unidos, después del último convenio firmado entre autoridades y dirigentes campesinos y representantes de la COB.

Fernando Barthelemy, explicó que el plan trienal era muy impositivo e inconsulto con las bases campesinas, sin embargo, ha sido producto de negociaciones entre ambas partes, y comprometían el desembolso de 150.000 dólares, para llevar adelante proyectos sustitutivos al cultivo de la coca.

El ex ministro del Interior, aclaró que él no defiende la posición oficial de gobierno, menos la de los Estados Unidos porque fue el primero en pedir diálogo directo con las bases campesinas productoras y no con su cúpula de dirigentes para elaborar una ley, y un plan operativo más acorde con las necesidades del campesino. "A lo que me refiero es a la manera en que se hicieron las negociaciones", dijo.

Agregó: "El país es víctima de voluntades ajenas, y el narcotráfico abrió el mercado fuera del país y sus consecuencias caen sobre el productor de coca. Del mismo modo voluntades externas pretenden imponer normas para reducir las plantaciones de coca que no son necesarias para el consumo nacional tradicional".

PRESENCIA

La Paz, Bolivia, jueves 18 de junio de 1987

Segunda Sección 8 PAGINAS

Aumentó el mal de chagas en provincias de Santa Cruz

SANTA CRUZ, 17 (PRESENCIA).- Los médicos de las provincias occidentales de Santa Cruz, han solicitado que se realice en forma urgente un nuevo muestrario sobre la incidencia del mal de chagas en esta región ante nuevas evidencias de que está en aumento.

El mal de chagas, es una enfermedad transmitida por la picada de la vinchuca que vive en climas, entre templados y sub tropicales, afecta según los médicos, principalmente el corazón.

En los últimos meses se han registrado una serie de muertes que por sus características similares, ha llamado la atención de los pocos médicos, pues casi todos han sido diagnosticados de afecciones cardiovasculares, identificando en primer lugar al mal de chagas.

Según se explicó en Vallegrande y Mairana, no existe en estas provincias (Vallegrande, Florida y Caballero) un sólo laboratorio que reuna condiciones para realizar los exámenes confiables.

Oruro

El sindicalismo nacional solicita encuentro especial con el Papa

ORURO, 17 (PRESENCIA).- El sindicalismo nacional, tiene vivo y particular interés en mantener un coloquio con el Santo Padre Juan Pablo II, durante la visita que hará a nuestro país el próximo año.

Este deseo fue manifestado por escrito por los principales dirigentes de la Central Obrera Boliviana, al presidente de la comisión preparatoria de la visita del Papa. En la carta dirigida con este motivo a monseñor Jesús Pérez, los dirigentes Juan Lechín Oquendo, secretario ejecutivo, Walter Delgadillo Terceros secretario general, Víctor López Arias secretario de relaciones, también elogian la "sensibilidad social de la Iglesia y de la Conferencia Episcopal de Bolivia".

El oficio fue dirigido a monseñor Pérez, fechado en mayo en la ciudad de La Paz, pidiendo que el coloquio solicitado, sea con los dirigentes de la Central Obrera Boliviana y de la Federación Sindical de Trabajadores Mineros de Bolivia, además afirma que la petición es válida por encima de la elección de nuevos dirigentes que se haga en el congreso de la COB, próximamente.

ENCUENTRO ESPECIAL

El oficio remitido por la COB, al presidente de la comisión preparatoria de la visita del Santo Padre, textualmente manifiesta:

"Excelentísimo monseñor
Jesús Pérez
Presidente de la Comisión preparatoria de la visita del Santo Padre.
Presente.-

De nuestra consideración:

Ref: Encuentro del Papa con el sindicalismo nacional.

Considerando muy alentador para el sindicalismo y el movimiento popular la sensibilidad social de la Iglesia y de la Conferencia Episcopal de Bolivia, que no pierde oportunidad para subrayar su preferencia por los pobres, los explotados del país y especialmente los mineros.

Por tanto, queremos pedir que los trabajadores especialmente mineros, fabriles, "relocalizados", etc., tengan un encuentro especial con el Santo Padre en su próxima visita a Bolivia y quisiéramos que en esta programación se disponga algún tiempo para un coloquio del Papa con la FSTMB y con la Central Obrera Boliviana cualesquiera sean los nuevos dirigentes que el VII congreso de la COB nombrará para la próxima gestión.

Con este motivo, hacemos oportuna la presente para reiterarle las consideraciones de respeto y atención distinguida.

P. Comité ejecutivo nacional de la COB Juan Lechín Oquendo, secretario ejecutivo, Walter Delgadillo Terceros, secretario general; Víctor López Arias, secretario de relaciones internacionales".

Oruro

Hoy se inicia jornada de la problemática sindical

ORURO 17 (PRESENCIA).- Dirigentes de la Central Obrera Departamental ratificaron hoy la participación del secretario ejecutivo de la Central Obrera Boliviana, Juan Lechín Oquendo en la jornada de reflexión que se efectuará en esta ciudad, sobre aspectos de la problemática sindical, política y económica del país.

El ejecutivo de la COD, Freddy Ontiveros manifestó que junto con Lechín Oquendo llegará también Víctor López, Guido Capra, Pablo Ramos, Angel Zaballa, Monseñor Toribio Ticona, Rolando Villena, Genaro Flores Santos, quienes expondrán sus puntos de vista sobre los temas propuestos para la jornada de reflexión.

Ontiveros explicó que la jornada fue preparada por el grupo de trabajo sindical, integrado por dirigentes laborales, que no tienen filiación política alguna.

PRESENCIA El Alto

Se amplían servicios para los ex mineros asentados en El Alto

Los exmineros, que se asentaron en las inmediaciones de villa 21 de Diciembre de El Alto, amplíaron sus servicios de subsistencia para sus necesidades vitales.

En visita realizada en la víspera, se evidenció la construcción de una posta sanitaria, el funcionamiento de una olla común y la habilitación de una panadería, que funcionará la próxima semana.

El secretario de conflictos de la Asociación 21 de Diciembre, que así se denomina la organización de exmineros, Juan Silva Fernández, reiteró que el pasado 27 de mayo hicieron una promesa general para no retirarse de esos predios y que tal decisión será defendida por todos los medios, dijo. Asimismo, indicó que se buscará el reconocimiento de los 120 adjudicatarios y no sólo de los 20 que el Consejo Nacional de Vivienda Minera pretende incorporar a los propietarios iniciales de 1983.

Por otro lado, ratificó su rechazo a la oferta de darles un área en villa Ingenio, al que calificó de inhóspito.

Señaló que la calificación, hecha por los ejecutivos de COVIMIN y los directores laborales de la Federación de Mineros, adolece de irregularidades, explicó que se adjudicó terrenos a trabajadores despedidos con 8 años de antigüedad y que a los que cuentan con más de 25 años los marginaron, como en su caso, dijo.

El dirigente de los exmineros admitió la posibilidad de adoptar medidas extremas, ante la falta de definición de la Federación Sindical de Trabajadores Mineros de Bolivia.

Censuró la nota aclaratoria publicada por el Centro de Promoción Minera (CEPROMIN), que libra de toda responsabilidad a Severo Tórrez. Sindicaron al ejecutivo (y no colaborador) de esa institución, que se aprovechó de su condición de representante nacional, para obtener dos viviendas durante el gobierno de la Unidad Democrática y Popular.

Más adelante, informó que, el pasado miercoles 16, se inauguró una olla común, lo que significará un paliativo a la difícil situación por la que atraviesan; manifestó que para la elaboración de los alimentos el Comité de Amas de Casa realiza turnos, agregó que iniciaron esa actividad con la preparación de 30 platos, cuyo costo es de Bs0.30 por cada ración, y se tiene la perspectiva de ampliar ese servicio para las 120 familias que viven allá. Informó sobre una donación hecha por el Comité de Damas Residentes de Cochabamba, quienes les entregaron 120 frazadas.

El dirigente, finalmente, dijo que la próxima semana entrará en funcionamiento una panadería, en una vivienda prestada, y que se adoptará el mismo sistema de trabajo que para la olla común.

El Director del Centro Hospital de Achachicala, Víctor Hugo Caussin, que hace, voluntariamente, unas visitas a la zona de los exmineros los días miércoles y viernes y, en algunos casos, los sábados, manifestó que el 80% de los extrabajadores presenta enfermedades gastrointestinales y de las vías respiratorias, debido a las condiciones climáticas de El Alto. Calificó de grado 1 de desnutrición en la población infantil, lo que significa que el peso no se halla en función de la estatura; destacó la difusión de la tuberculosis que, según sus estimaciones, ha contraído el 100 por ciento de las familias, por el hacinamiento en el que viven.

Informó, también, que se halla en construcción una posta sanitaria en ese "campamento", pero que se cuenta sólo con el material básico.

El representante laboral de la minería privada, Martín Cruz, informó que para ayer estaba programada una reunión en el Ministerio de Urbanismo y Vivienda, que no tuvo lugar por las "recargadas labores oficiales del ministro, siendo aplazada hasta el próximo martes 23 de los corrientes", en esa reunión deberá adoptarse una posición final sobre los asentamientos.

Empero, dijo el dirigente de los mineros, el ministro Anaya instruyó al ejecutivo de COVIMIN que elabore las resoluciones para cada uno de los adjudicatarios de los terrenos que fueron calificados en 1983 y para los 20 que serán incorporados a ellos.

Noticias breves de El Alto

CENTRO DE COMUNICACION

El Centro Boliviano de Investigación y Acciones Educativas (CEBIAE) inaugurará, el proximo sábado, el centro de comunicación y educación popular Bartolina Sisa en villa Dolores F. Con ese motivo, la presidenta de la organización, Julia T. de Apaza, ha invitado a las organizaciones populares de El Alto.

ELECTRIFICACION

El Comité de Electrificación de villa Santiago II inaugurará hoy el sistema de electrificación de esa zona. El presidente de ese Comité, Román Mansilla, informó que, aproximadamente, 400 familias serán beneficiadas con ese servicio. El sistema incluye el alumbrado público.

TALLADORES EN MADERA

Los talladores en madera de El Alto participan en el Tercer Concurso Monolito de Plata, que ha sido organizado por la Asociación de Talladores en Madera de La Paz y auspiciado por la Casa Municipal de Cultura Franz Tamayo, dijo el dirigente Pablo Salcedo. Este adelantó que, después del concurso, se presentará una exposición en el teatro municipal de El Alto.

CORPUS CHRISTI

Hoy, en horas de la tarde, se realizará la solemne procesión de Corpus Christi en villa Adela, presidida por el Vicario de El Alto, Mons. Luis Morgan Casey, y la presencia de delegaciones de las diferentes parroquias de El Alto.

Según comité de defensa

"La ley financial es pésima y desprestigia seguridad social"

COCHABAMBA, 17 (PRESENCIA).- "La ley financial es pésima porque desprestigia el ordenamiento jurídico boliviano que, en esta materia, era uno de los más avanzados", explicaron dirigentes del comité de defensa de seguridad social.

El presidente del mencionado comité, Tomás Carreño y sus asesores, doctores Carlos Gómez García y Eduardo López Huaylla, explicaron a los trabajadores: "El estado está metiendo mano en recursos que no son de su propiedad".

Indicaron que la seguridad social se financia con un porcentaje del salario del trabajador y con otro porcentaje de las utilidades del empleador, por tanto el estado no tiene un centavo en estos recursos y tampoco le compete su injerencia en la organización de servicios y beneficios de la seguridad social.

Agregaron: "Cosa muy diferente es la asistencia social y la previsión social que no se cumplen con recursos provenientes de aportes laborales y patronales, sino se recurren a dineros del tesoro general de la nación. Aquellas son obligaciones del estado que tiene que ser atendidos por él mismo".

Añadieron: "Pero en el caso presente, la ley financial cumple obligaciones del estado con dineros ajenos, generados por trabajadores y empleadores. Por esto es que la ley financial es pésima e inaceptable para los trabajadores".

Finalmente, afirmaron: "Las diferentes cajas de seguridad social tuvieron serios tropiezos precisamente porque los propietarios, que son los trabajadores contribuyentes y los guardianes que hacen las plantas de trabajadores de cada caja, no supieron cuidar de este bien, que ahora esta frente al atentado de la ley financial".

Cochabamba

Concluyen huelgas varios sectores de trabajadores

COCHABAMBA, 17 (PRESENCIA).- El panorama sindical, en esta ciudad, ingresó en un clima de tranquilidad, aunque todavía se mantiene el paro de protesta de los asegurados de la Caja Petrolera de Seguridad Social.

En las últimas horas, un ampliado de la Central Obrera Departamental no pudo llegar a un acuerdo final, para declarar paro en apoyo a los beneficiarios de la caja petrolera.

Trabajadores petroleros, del Lloyd Aéreo Boliviano y de la Empresa Nacional de Electricidad, culminan hoy un paro de protesta de 48 horas, que fue declarado en defensa del seguro social y los fondos complementarios.

Se notó total disciplina de los trabajadores de estos sectores, quienes cumplieron las disposiciones de sus sindicatos estableciendo, sin embargo, los servicios de emergencia.

Hubo abastecimiento casi normal de carburantes, el transporte público y privado realizó sus servicios regularmente.

HUELGAS QUE CONCLUYERON

Mientras que los asegurados a la caja petrolera mantenían un paro de protesta, los beneficiarios de la caja ferroviaria levantaron su huelga general e indefinida. Las huelgas de los ferroviarios, de luz y fuerza eléctrica y de la Cooperativa Mixta de Teléfonos Automáticos fueron levantadas oficialmente, al haberse firmado un convenio.

Mientras tanto, se sigue manteniendo la huelga de hambre de trabajadores de la Caja Petrolera de Seguridad Social, en la entrada del edificio de la entidad.

En dependencias del Concejo Municipal, extrabajadores de la Alcaldía Municipal, desde ayer, mantienen otra huelga de hambre exigiendo el retorno a sus fuentes de trabajo, de las que fueron despedidos en forma injustificada, según los informantes.

JUVENTUD SANA SIN DROGAS

COMPRO MADERA

Compramos madera mara, ochoo y de construcción directamente de productores.

Ofertas a Casilla Nº 1638 o a los teléfonos 377101 - 326341 - La Paz.

RENTACAR IMBEX

LA PAZ-AV. ARCE 230 TEL. 379884

SANTA CRUZ AV. LA BARRANCA MONSEÑOR PEÑA 320 TEL 33603

ALQUILER DE VEHICULOS
VIAJES DE TURISMO PLACER O NEGOCIO
RESERVE SU
JEEP VAGONETA O AUTOMOVIL

TARIFAS ESPECIALES
• EMPRESAS
• EMBAJADAS
• CONSULADOS

SECRETARIA DE GERENCIA

Importante Institución Financiera requiere una Secretaria para Gerencia, que cumpla los siguientes requisitos:
- Dominio de Dactilografía y Redacción
- Manejo de Procesador de Palabras
- Excelente trato con público
- Experiencia con cargos similares

Se ofrece:
- Grato ambiente de trabajo
- Buena remuneración

Las interesadas, deberán remitir sus antecedentes personales hasta el día 24 de junio a:
Señores
"SECRETARIA GERENCIA"
Casilla Nº 628
LA PAZ

YPFB

INVITACION PUBLICA Nº 106/87
PEDIDO GID-3507/87 - POWER TRANSFORMER

Yacimientos Petrolíferos Fiscales Bolivianos, tiene el agrado de invitar a las firmas interesadas en presentar sus propuestas para la provisión de power transformer. Favor recoger documentos pertinentes en las oficinas de la dirección de proyectos GID, Avda. Salamanca, Nº 0722, a partir de la fecha y hasta el 29/junio de 1987.

RELACIONES PUBLICAS

CONCURSO DE MERITOS ABIERTO NACIONAL Y EXAMEN DE COMPETENCIA

Se convoca a Concurso de Méritos abierto nacional y Examen de Competencia, para optar el Cargo de Odontopediatra con horario de medio tiempo (93 horas) a desempeñar en los servicios de la Oficina Central de La Paz - Haber básico mensual el presupuestado con el Item Nº 55.

REQUISITOS
1. Carta de solicitud y Curriculum Vitae acompañando documentos.
2. Título académico original o fotocopia legalizada.
3. Título en Provisión Nacional o fotocopia legalizada.
4. Registro en el Ministerio de Previsión Social y Salud Pública.
5. Inscripción actualizada en el Colegio de Odontólogos de Bolivia.
6. Documentos o certificados de la Especialidad objeto del Concurso de acuerdo a Reglamento.
7. Certificado de Compatibilidad o compromiso de renuncia en caso de ser favorecido en el Concurso.

Los expedientes completos deberán presentarse en la Secretaría de la Jefatura Médica Nacional, calle Rosendo Gutiérrez Nº 386, hasta el día 29 de junio de 1987.

La Paz, 12 de junio de 1987
GERENCIA GENERAL
SEGURO SOCIAL DE CAMINOS Y R.A.

Alcaldía Municipal de La Paz
PASO PEATONAL SEGUENCOMA BAJO
Invitación Pública Nº 22/87

Por instrucciones del H. Alcalde Municipal de La Paz y en cumplimiento de la Ley de Licitación de Obras para el Sector Público, Ley Financial y Reglamento Interno, se invita a las empresas constructoras de tercera, cuarta y quinta categoría legalmente establecidas, a presentar sus propuestas para los trabajos del rubro, hasta Hs. 11:00 del día viernes 26 de los corrientes en el Departamento de Licitaciones y Contratos de la Comuna Paceña, oficina donde se proporcionará el pliego de especificaciones técnicas y condiciones generales.

La Paz, 16 de junio de 1987
Aicaldía Municipal
RR.PP.

CORPORACION REGIONAL DE DESARROLLO DE LA PAZ
AMPLIACION PLAZO PRESENTACION INVITACION GE/IN/033/87

Atendiendo la solicitud presentada por varias Em sas Consultoras, se amplía el plazo hasta el día 25/ para la presentación de Propuestas referente REVALORIZACION TECNICA DE ACTIVOS FI de las Unidades Industriales dependientes de la Gere de Empresas: PIL, FANVIPLAN, INMETAL y PAIT.

La Paz, 16 de junio de 1987

RELACIONES PUBLICAS
CORDEPAZ

SEGURO SOCIAL UNIVERSITARIO
LICITACION PUBLICA Nº 1/87

El Seguro Social Universitario Integrado, convoca e invita a Cas Firmas Comerciales legalmente establecidas en el país a prese propuestas para la provisión de 2 vehículos motorizados de siguientes características:
-Una ambulancia (4x4) debidamente equipada para la atención los servicios médicos de la Institución (motor a gasolina).
-Una camioneta doble cabina (4x4) (Motor a gasolina)

El pliego de especificaciones técnicas y otras informacio complementarias, podrán ser retirados de nuestras oficinas Secreta sitio en la calle Fernando Guachalla Nº 725 de esta ciudad. El siste de calificación valorará los siguientes aspectos:
a) Precio
b) Término de entrega y condiciones de pago
c) Condiciones Técnicas
d) Procedencia del Vehículo ofertado

Los proponentes presentarán sus propuestas de acuerdo a previsto en la Ley de Adquisiciones del Sector Público D.L. Nº 15223 diciembre 30 de 1977, hasta Hs. 18:00 del día jueves 9 de julio presente año en la Asesoría Jurídica de la Institución, debie procederse a la apertura de propuestas el mismo día en la Sala Reuniones de Directorio.

La Paz, junio 15 de 1987
GERENCIA GENERAL
"SEGURO SOCIAL UNIVERSITARIO"

COMTECO
COOPERATIVA MIXTA DE TELEFONOS COCHABAMBA

COOPERATIVA MIXTA DE TELEFONOS COCHABAMBA
CONVOCATORIA A SUBASTA PUBLICA

La Cooperativa Mixta de Teléfonos Cochabamba, COMTECO Ltda. Resolución del Consejo de Administración, convoca a las fir comerciales e industriales, nacionales e internacionales, a participar e química denominada TETRACLORURO DE ELITENO conocida también com PERCLOROETILENO o TETRACLOROETILENO (C2C14), cuyo nombre indus sería Limpiador de Cubierta N.T.V. 61901.

La subasta se realizará sobre la base de $us. 81.628.56 (OCHENTA Y U MIL SEISCIENTOS VEINTIOCHO 56/100 DOLARES AMERICANOS), todo el lot pudiendo fraccionarse en lotes de cien o más litros.

La adjudicación se efectuará a la firma que ofrezca pagar el me precio. Las ofertas deberán entregarse en sobre cerrado en la Secreta de Gerencia General de COMTECO Ltda., a la Casilla de Correo Nº 5 Cochabamba, o mediante TELEX 6348 COMTECO BV, hasta Hs. 18:00 del d 4 de julio de 1987.

Los interesados deben recabar en Secretaría de Gerencia, mediante TELEX o por Correo, el informe expedido por la Universidad Mayor de S Simón sobre las propiedades físicas de la referida sustancia química.

Cochabamba, junio 5 de 1987
RELACIONES PUBLICAS

YPFB

YACIMIENTOS PETROLIFEROS FISCALES BOLIVIANOS
LICITACION PUBLICA Nº 29/87
LICITACION PUBLICA Nº 30/87
LICITACION PUBLICA Nº 45/87

Se invita a las firmas interesadas a presen propuestas para la provisión de:

LIC.PUB.Nº 29/87	VALVULAS DE BOLA PARA M NIFOLDS
LIC.PUB.Nº 30/87	REPUESTOS PARA MOTOR CA TERPILLAR
LIC. PUB.Nº 45/87	REPUESTOS PARA SELLOS MECA NICOS "BORG WARNER

Los Pliegos de Especificaciones podrán retirarse de la Secretaría de la Junta de Licitaciones de YPFB calle Bueno Nº 185, 2º piso previo pago de Bs. 20.-, 40.-, y 30. respectivamente en la Sección Caja 3º piso del mismo edificio.

Las propuestas con las formalidades señaladas en Los Pliegos de Especificaciones se recibirán en la Secretaría de la Junta de Licitaciones hasta el día 21 de julio de 1987 a horas 15:30.

La Paz, 16 de junio de 1987
DIRECCION DE RELACIONES PUBLICAS

Santa Cruz

Extranjeros acaparan oro en San Ramón y río Quizer

MONTERO, 17 (PRESENCIA).- Casi la ... de la producción ... San Ramón y el río ... está siendo aca... desde hace unos ... extranjeros según ... aquí un grupo de ... que dicen haber ...ñados.

...plotación de oro en ...egiones, provincia ... Chávez, es aún en ...disminuida, pero, en ...tividad están em... unas 280 familias ... llegado cavar pozos ... extracción de carga ...al bruto).

El polvo de oro es explotado en esta región hace muchos años, pero, en los últimos tres años ha tenido un notable aumento con la introducción de bombas y lavadores automáticos.

Varias personas extranjeras, principalmente brasileños, chilenos y chinos, compran a los campesinos y mineros casi toda la producción, porque han impuesto la costumbre de adelantarles en equipos.

Los denunciantes han llegado a la población de Mineros, 50 kilómetros de Santa Cruz para pedir que una comisión de la policía y la Prefectura se constituya en el lugar, a fin de evitar abusos ya que los extranjeros están pidiendo como pago el doble del precio que valían esos productos hace un mes.

Los compradores argumentan las últimas disposiciones como el IVA, la ley financial y otros haciendo disminuciones que van hasta el 50 por ciento. Se aclaró que todo pago, incluso por la provisión de bebidas alcohólicas y alimentos se hace en oro.

Seminario prensa-policía

COCHABAMBA, 17 (PRESENCIA).- Del 15 al 22 de junio se realizará en esta ciudad el seminario Prensa-Policía, organizado por el Comando Departamental de Policía con el propósito de intercambiar opiniones, sugerencias y acciones que contribuyan a beneficiar a la población. Durante el seminario, expositores invitados tanto de la policía como de la prensa, se referirán a temas que tienen que ver con las actividades de ambos sectores. Los organizadores manifestaron su deseo de obtener buenos resultados "con este nuevo esfuerzo que posibilite lograr mecanismos que hagan que la policía y la prensa cumplan un mejor trabajo en beneficio de la población".

CORDEOR está interesada en la industria de productos lácteos

...URO, 17 (PRESENCIA).- Oruro es un distrito ... de primera impor... que tiene ventaja inclusive sobre algunas regiones del país, consideradas tradicionalmente lecheras en criterio del gerente de la unidad crediticia de la Corporación Regional de Desarrollo de Oruro licenciado José Calderón Carrizo.

Este funcionario manifestó a la prensa local que su opinión está avalada por otra similar emitida por un alto personero de la PIL de La Paz. El licenciado Calderón Carrizo, refiriéndose al potencial lechero del departamento, manifestó: "Oruro es región ganadera lechera, con mucho más ventaja que Tarija y casi igual a Sucre".

Afirmó que esas encuestas establecieron que hay una producción de aproximadamente 15 mil litros diarios de leche, cantidad que permitiría llevar adelante un proyecto de industrialización de la leche que de materializarse demandaría la inversión de 250 mil dólares, cuyo financiamiento sería apoyado por la unidad crediticia financiera.

Serán hermanadas ciudades de Guayaquil y Santa Cruz

SANTA CRUZ, 17 (PRESENCIA).- La ciudad ...riana de Guayaquil y ... Cruz de la Sierra serán ...manadas, mediante ... de sus respectivos ...jos municipales, según ...firmó aquí.

Con esa finalidad, via... a Guayaquil el pre... del Concejo Mu...al, José Morales, el ... Pedro Ribera y el ...al Mayor de Cultura de ...omuna cruceña, Raúl ... Pereyra, para sus... ese convenio de her...dad e intercambio.

Posteriormente, como contrapartida también vendrán, con la misma finalidad, las principales autoridades comunales de Guayaquil.

Se supo que esta acción fue encaminada por el Cónsul de Ecuador en Santa Cruz, Ricardo Arce Moscoso, quien ha demostrado un alto espíritu de acercamiento entre su nación y Bolivia.

La hermandad entre Guayaquil y Santa Cruz permitirá animar el intercambio cultural, humano y económico entre ambas ciudades, según los propósitos que se tienen.

Arzobispo de Santa Cruz

Construir una sociedad justa es responsabilidad de todos

SANTA CRUZ, 17 (PRESENCIA).- La construcción de una sociedad más justa no es tarea de pocos, es responsabilidad de todos los bolivianos, expresa el mensaje del Arzobispo de Santa Cruz monseñor Luis Rodríguez Pardo, conmemorando la festividad de Corpus Christi.

El prelado señala que esta fiesta nos da la ocasión de tributar un culto público a Jesús Sacramento. Agrega que el culto a la eucaristía es la expresión de nuestra fe en la presencia real de Cristo "verdadero Dios y verdadero hombre, en las especies consagradas".

El arzobispo pide en su mensaje emitido hoy, especialmente a los párrocos y sacerdotes apoyar al Movimiento de Solidaridad Cristiana (MOSOC) que iniciará mañana una campaña en pro del desempleado (para el gobierno, relocalizado).

Urgimos a todos los cristianos y personas de buena voluntad a colaborar en la búsqueda de soluciones efectivas a los problemas que nos aquejan" señala el prelado.

Con respecto a la importancia del "Cuerpo de Cristo" dice que la Iglesia de todos los tiempos ha creído que el pan y el vino sobre los cuales se pronuncia las palabras de la institución por mandato del Señor "se convierten realmente en su cuerpo y en su sangre" y recuerda que San Pablo habló a los cristianos de Corinto "que la copa que bendicen y el pan que comparten al celebrar la eucaristía es el cuerpo y la sangre del Señor".

Monseñor Rodríguez, sostiene en su mensaje: "Es la fe en la presencia real de Cristo en la eucaristía que nos hace cantar "Yo te adoro hostia divina, yo te adoro hostia de amor". Es decir, yo te adoro Cristo presente en las especies del pan y del vino consagrado, por el amor que has dado por mí, por la entrega de tu cuerpo y derramado tu sangre. Pide a los creyentes no tener miedo de rendir culto a la eucaristía "pues toda manifestación se dirige a Cristo glorioso presente en la integridad de su persona y con todas las gracias de los misterios de su vida".

El prelado convoca en su mensaje al venerable clero, comunidades religiosas, colegios católicos, escuelas de Fe y Alegría, cursillistas, Movimiento Familiar Cristiano, hermandad del Santo Sepulcro, organismo pastoral juvenil y otras agrupaciones a presentarse corporalmente en la basílica menor para acompañar este jueves 18, la procesión del Santísimo Sacramento.

El programa que se cumplirá en la catedral es el siguiente: Al mediodía la Legión de María, junto a la asociación carmelitana Cofradía Corazón de María, hermanas dominicas mensajeras del Espíritu Santo, iniciarán la adoración. Se ha establecido un rol de organizaciones católicas para proceder a la adoración hasta las 16:30 horas.

El oficio principal de Corpus Christi en Santa Cruz, será concelebrado por monseñor Rodríguez, junto a monseñor Carlos Gericke y los sacerdotes: Semán Zabala, además de todos los párrocos y una veintena de otros religiosos.

La procesión que se iniciará en la catedral recorrerá la calle 24 de Septiembre hasta llegar al monumento al Cristo Redentor, donde se entonará el himno nacional y el Tantum Ergo y bendición.

Foro político en Huanuni

HUANUNI, 17 (PRESENCIA).- El foro político auspiciado por Radio Nacional y el sindicato mixto de trabajadores mineros de Huanuni, se cumple en forma satisfactoria y exitosa, por cuanto los trabajadores y amas de casa asisten al desarrollo del mismo.

De acuerdo a lo programado, ya participaron Andrés Soliz de la Federación de Trabajadores de la Prensa de Bolivia, José Núñez del Prado, del PCB, cuya intervención mereció críticas de parte de los concurrentes, además de cuestionamientos a la labor política de los comunistas bolivianos.

También disertaron Walter Trujillo del PS 1 sector Carlos Borth y Pablo Solón Romero del PST, exposiciones que en su generalidad fueron coincidentes en el análisis de la problemática nacional y en participar en el proceso electoral municipal.

Para esta semana, de acuerdo a lo programado, disertarán Fernando Baptista Gumucio del MNRI (sector Siles) y Juan del Granado del MIR Masas; Manuel Morales Dávila del FRI e Isaac Sandóval del IU, Jaime Paz Zamora del MIR y Guillermo Lora del POR.

Para el viernes 19 Antonio Aranibar del MBL y Remo di Natale de ACB. Para el sábado 20 Mario Rueda Peña del MRID y Oscar Zamora, del PCML. Para el lunes 22 Víctor López A. de la FSTMB y Genaro Flores de la CSUTC-B. Para el jueves 25 Juan Pereyra Fiorilo del MNR Vanguardia y David Añez Pedraza de FSB y el viernes 26 Ramiro Barrenechea.

UNIVERSIDAD MAYOR DE SAN ANDRES

INVITACION PUBLICA

RR.PP. 237/87

LA UNIVERSIDAD MAYOR DE SAN ANDRES, INVITA A LOS SEÑORES ARQUITECTOS CON REGISTRO EN EL COLEGIO DE ARQUITECTOS DE LA PAZ, A PARTICIPAR EN EL CONCURSO DE ANTEPROYECTO DEL EDIFICIO PARA LA FACULTAD TECNICA, DE ACUERDO AL REGLAMENTO DE CONCURSOS DEL C.A.B., MENCIONADO EN AL LEY DEL EJERCICIO PROFESIONAL DEL ARQUITECTO.

LA CARPETA CONTENIENDO PLANOS, ESPECIFICACIONES TECNICAS, GENERALES Y ADMINISTRATIVAS SE ENCUENTRAN A DISPOSICION DE LOS INTERESADOS EN LAS OFICINAS DEL DEPARTAMENTO DE INFRAESTRUCTURA (EDIFICIO HOY, 8º PISO), PREVIO PAGO DE BS. 50.- EN TESORO UNIVERSITARIO (HALL MONOBLOCK CENTRAL), A PARTIR DEL DIA 16 DE JUNIO HASTA EL DIA 23 DE JUNIO A HORAS 18:00.

LA PAZ, JUNIO 15 DE 1987

MINISTERIO DE RECAUDACIONES TRIBUTARIAS

DIRECCION GENERAL DE ADUANAS BOLIVIA

COMUNICADO

LA DIRECCION GENERAL DE ADUANAS COMUNICA Y ADVIERTE AL COMERCIO Y A LA CIUDADANIA EN GENERAL LA PROHIBICION DE COMERCIALIZAR, EN ALMACENES Y PUESTOS DE VENTA, AZUCAR DE PRODUCCION NACIONAL QUE LLEVE EL ROTULO DE "EXPORTACION". DEBIDO A QUE EL INDICADO PRODUCTO ESTA DESTINADO EXCLUSIVAMENTE AL MERCADO DE EXPORTACION.

POR CONSIGUIENTE, EN TODOS LOS CASOS EN QUE SE CONSTATE LA COMERCIALIZACION ILEGAL DE ESTE PRODUCTO, SE PROCEDERA A LA INCAUTACION CORRESPONDIENTE, APLICANDO A LOS INFRACTORES LAS SANCIONES RESPECTIVAS, DE CONFORMIDAD A DISPOSICIONES VIGENTES.

LA PAZ, JUNIO DE 1987
"RELACIONES PUBLICAS"

SONY®

Si su afición es VER videocassettes, su equipo debe ser

Beta Visión

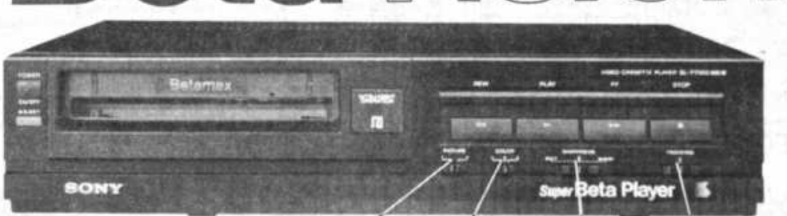

SL-P7000

De cada 100 veces que alguien utiliza una videograbadora, 95 son para VER videocassettes.

Por eso, para los aficionados a VER películas, Sony creó Beta Visión SL-P7000 un player de precio muy económico, exclusivo para VER cintas de video y que produce imágenes con la misma calidad de los más sofisticados equipos Super Betamax (20% mejor imagen).

Por un precio 25% menor Beta Visión SL-P7000 le da el placer de ver las películas de betamax en su propia casa y no donde el vecino.

PICTURE — CONTROL DE IMAGEN — Permite aclarar u oscurecer la intensidad lumínica de la imagen

COLOR — CONTROL DE COLOR — Permite calibrar la intensidad y la tonalidad del color dentro de una gama cromática más amplia.

SHARPNESS — CONTROL DE NITIDEZ — Permite un ajuste perfecto de la nitidez de la imagen, para enriquecer los detalles de la misma.

TRACKING — CONTROL DE ESTABILIZACION — Permite estabilizar la imagen y eliminar las rayas de interferencia aún en videocassettes muy usados o defectuosos.

Beta Visión
tecnología
Super Betamax

35% MAS BARATO!

es Sony... y eso lo dice todo!

DE VENTA EN LAS DISTRIBUIDORAS SONY DE TODO EL PAIS

Dólares falsificados

COCHABAMBA, (PRESENCIA).- Funcionarios de la unidad de Criminalística de la Policía Departamental, incautaron 2.300 dólares falsos que se encontraron en poder de José Leoncio Herrera, quien, según la información, intentaba comprar cocaína. El comandante departamental de Policía, Cnl. Guillermo Terán, informó que "es posible que el citado sea miembro de una banda de narcotraficantes o falsificadores de moneda". Por ese motivo se realizan las investigaciones pertinentes con el afán de conocer sus vinculaciones. Las autoridades advirtieron a la población sobre la posibilidad de que personas inescrupulosas estén haciendo circular dólares falsos entre los librecambistas que operan en la ciudad.

Comenzó pavimentado de avenida de 3 kilómetros en Santa Cruz

SANTA CRUZ, (PRESENCIA).- Tres instituciones suscribieron un convenio, por el cual se comprometen a materializar, desde hoy, la pavimentación de una avenida de tres mil metros de longitud, en esta capital.

La alcaldía, la Corporación de Desarrollo de Santa Cruz y la Cámara de Industria y Comercio son quienes se han comprometido costear el costo de esa pavimentación, que demandará un gasto de un poco más de 900.000 pesos (450.000 dólares).

La avenida en cuestión tiene la denominación de "Roca Coronado", que es la que da acceso al campo de la feria-exposición de Santa Cruz.

Cada una de las entidades suscribientes del convenio aportará el equivalente a 50.000 dólares. Se supo que la Cámara de Industria y Comercio, propietaria del citado campo ferial, cuenta con el respaldo económico de la Cámara Agropecuaria del Oriente.

Se ha convenido también que los trabajos deben comenzar desde hoy, a fin de que la obra sea entregada en septiembre próximo y pueda ser utilizada en la feria-exposición de este año, cuyos preparativos ya están comenzando.

Para el pavimentado de esa vía se contará con el apoyo técnico de agua potable y alcantarillado y del Servicio Nacional de Caminos.

Cruz Roja organiza cursos en Potosí

POTOSI, 16 (PRESENCIA).- La Cruz Roja Boliviana, filial Potosí viene realizando en esta ciudad un curso sobre primeros auxilios que tendrá duración de dos meses, participan jóvenes de ambos sexos.

De acuerdo al programa faccionado para dicho curso, el evento contempla aspectos históricos y generales sobre la labor que cumple la Cruz Roja en Bolivia y fundamentalmente temas relacionados a primeros auxilios para diversas emergencias de la vida cotidiana.

En el acto de inauguración del mencionado curso el presidente de la Cruz Roja Boliviana filial Potosí doctor Ernesto Castro resaltó su importancia "dentro del quehacer cotidiano y en la vida de todas las personas".

Refirió: "Se están dando pasos positivos en la Cruz Roja de esta ciudad puesto que se cuenta con un local adecuado y un consultorio médico en el que se presta atención a mucha gente, especialmente a la gente humilde que no tiene recursos económicos".

EXCELENTE OPORTUNIDAD A LA MEJOR OFERTA

Vendo restaurant de gran prestigio. Nacional e Internacional. Primer nivel, lujo; pleno funcionamiento; rentable, entrega inmediata. Sólo directos interesados. (Motivo Salud).

Telf: 362602 de 14:00 a 18:00 p.m. de: lunes a viernes.

EQUIPO DE "RAYOS X"

Compro equipo de rayos X completo de 500 miliamperes marca Shimatzu o Siemens. Referencias en Cochabamba Casilla Nº 3125 o teléfono 40972.

Envie un mensaje de alegría.
Este bouquet en alegres colores le garantiza dar júbilo y felicidad a quien lo reciba.
Envie alegría a cualquier punto del Globo.
Llámenos hoy o visítenos.

FLORERIA FLORART
Av. Ecuador 2190
La Paz - Bolivia
Telef. 343837

Si se hace cargo de los beneficios de renta de vejez

Maestros advierten que la Caja Complementaria podría quebrar

COCHABAMBA, 15 (PRESENCIA).- "De hacerse cargo de los beneficios de la renta de vejez, la caja complementaria del magisterio fiscal, podría quebrar en 90 días "según explicaron dirigentes de la Federación Departamental de Trabajadores de la Enseñanza.

Explican que una simple operación aritmética llega a la conclusión, al conocer que en el futuro aquella caja tiene que erogar una planilla doble. Es decir cubriendo la renta que pagaba mensualmente la Caja Nacional de Seguridad Social y la renta complementaria.

Juvenal Garabito explicó que el magisterio nacional fue el sector laboral pionero en la lucha por el seguro social, que creó hace medio siglo la caja autónoma de jubilaciones del magisterio, y para mejorar los ingresos del magisterio pasivo fundó la primera caja complementaria.

Resolución Ministerial Nº 150-87
La Paz
17 junio, 1987

VISTOS Y CONSIDERANDO:

Que, el D.S. 21060, establece un régimen de libre importación de bienes, exceptuando aquellos que afecten a la salud pública y/o seguridad del Estado.

Que, el D.S. 10283 de fecha 30 de mayo de 1972 en su Artículo 30 establece que la fiscalización de estado sanitario de los productos de importación o exportación es atribución del Servicio de Sanidad Vegetal dependiente del Ministerio de Asuntos Campesinos y Agropecuarios.

Que, se ha incrementado la importación clandestina de productos vegetales y partes vegetativas.

Que, el incremento de importación de frutas sin control fitosanitario, constituye un peligro para la salud de la población y para la agricultura nacional al presentarse el riesgo de internación de plagas y enfermedades exóticas.

Que, se ha comprobado que hay productos agrícolas de descarte que están siendo exportados de la República de Chile, que no reunen las condiciones o requisitos de exportación.

Que, se está utilizando embalajes usados en el transporte de banano del Ecuador a Chile, los mismos que luego se usan para la exportación de fruta (manzana), lo que significa un grave riesgo para nuestra producción bananera, puesto que podrían ser portadores de al Sigatoka Negra, plaga exótica que aún no existe en nuestro país.

Por tanto:

RESUELVE:

1º Dispónese que toda persona que se dedique a la importación de productos vegetales o partes vegetativas procedentes de la República de Chile, debe cumplir con los siguientes requisitos:

a) Registro como importador en el Padrón Fitosanitario de la Dirección de Sanidad Vegetal del Ministerio de Asuntos Campesinos y Agropecuarios.
b) Solicitar ante el Ministerio de Asuntos Campesinos y Agropecuarios, la respectiva Resolución que autorice dicha importación, debiendo sujetarse a las disposiciones que estipula el D.S. 10283 que es Ley Especial en materia fitosanitaria.

2º Las autoridades de Aduana, Ejército, Armada Boliviana y personal de Sanidad Vegetal quedan facultados para decomisar o incinerar todo producto de origen chileno que no cuente con la licencia respectiva y el correspondiente Certificado Fitosanitario Nacional, previa notificación a la Dirección Nacional de Sanidad Vegetal del Ministerio de Asuntos Campesinos y Agropecuarios.

Regístrese, hágase saber y cúmplase.

Lic. Alfonso E. Kreidler Guilleaux
Subsecretario de Asuntos Agropecuarios

Lic. José Guillermo Justiniano
Ministro de Asuntos Campesinos y Agropecuarios

YKC/wv

YPFB

YACIMIENTOS PETROLIFEROS FISCALES BOLIVIANOS

PROYECTO DE EXPLOTACION "VUELTA GRANDE"
Contrato de Préstamo AIF-YPFB Nº 1719- B0
PRORROGA LICITACION PUBLICA INTERNACIONAL

Nº	91/84-VGR	Válvulas de cierre automático (recolección).
Nº	78/85-VGR	Válvulas de cierre automático (reinyección). Conexiones para soldar, bridas y accesorios, válvulas.
Nº	82/85-VGR	Equipo de laboratorio.
Nº	47/86-VGR	Trampas de chancho.
Nº	69/87-VGR	Sistema de espuma para incendio.
Nº	76/85-VGR	Instrumentación para planta de gas.
Nº	65/87-VGR	Material para construcción e instalación de tanques eléricos.
Nº	66/87-VGR	Tubería de producción.
Nº	70/87-VGR	Depuradores verticales de inyección.

A solicitud de empresas interesadas, se comunica que el plazo de presentación de propuestas para las Licitaciones mencionadas anteriormente, ha sido prorrogado hasta Hs. 15:00 del día 20 de julio de 1987.

Sucre, junio de 1987

DEUDORES MOROSOS A EDITORA PRESENCIA LTDA.

Discolandia
Oro - Invert - Luis Fernández Rodríguez
Escuela Básica Policial
Comando Departamental de la Policía Boliviana
Escuela de Aplicación Policial
División Nacional de Nutrición
H. Cámara de Diputados
H. Cámara de Senadores
H. Corte Departamental Electoral
Ministerio de Informaciones
Oficina Nacional de Asistencia Alimentaria
Secretaría General de Integración
Secretaría General del Deporte y la Juventud
Residencial Brasilia - Sinforoso Villarroel - TRINIDAD
Alamo Publicidad
Alcaldía de El Alto
Dirección General de Correos
Consejo Nacional de Edificaciones Escolares "CONES"
Dirección de Defensa Civil
Corporación Seguro Social Militar - COSSMIL
Banco de Crédito Oruro
Caja Central de Ahorro y Préstamo

La Paz, junio de 1987

IDEA

INSTITUTO PARA EL DESARROLLO DE EMPRESARIOS Y ADMINISTRADORES
Personería Jurídica 200841

CURSO NACIONAL Nº 102
LEGISLACION LABORAL

OBJETIVO: Transmitir a los ejecutivos de empresas involucrados en la Administración de Personal, los principales conceptos, principios normas legales en torno a la Legislación Laboral vigente en país, orientados a la identificación de problemas legal laborales sus vías de solución.

RESULTADOS ESPERADOS: Al concluir el curso, los participantes podrán aplicar de un mod sistematizado sus conocimientos en la regulación de las Relaciones Laborales que a diario deben afrontar.

CONTENIDO:
- Normatividad Jurídico-Laboral vigente en el país.
- El mercado de trabajo.
- El contrato de trabajo y sus modalidades.
- Suspensión y Extinción del contrato de trabajo.
- El reglamento Interno de Trabajo, contenido e importancia.
- El salario desde el punto de vista Jurídico-Laboral.
- Higiene y seguridad en el trabajo.
- Análisis del manejo de los Conflictos Individuales y colectivos de trabajo.

METODOLOGIA: Exposiciones participativas.
Identificación de problemas específicos que se plantean en las empresas por medio de la dinámica de grupos.
Correlación teórico-práctico mediante la solución de casos prácticos.

AUDIENCIA: El curso está orientado a Ejecutivos y Administradores (Jefes) de Personal de las empresas. No se requieren conocimientos especializados.

DURACION: 20 horas.

FECHA: Del 22 de junio al 3 de julio de 1987.

HORARIO: De 19:00 a 21:00.

INFORMES: I.D.E.A.
Edif. "La Urbana" 3er. piso.
Av. Camacho Nº 1485 casi Esq. Bueno.
Teléfonos: 323148 - 370896.

IDEA

INSTITUTO PARA EL DESARROLLO DE EMPRESARIOS Y ADMINISTRADORES
Personería Jurídica 200841

CURSO NACIONAL Nº 103

CONTROL DE COSTOS

OBJETIVO: Transmitir a los participantes los principales conceptos, técnicas y conocimientos sistematizados del control de costos.

RESULTADOS ESPERADOS: Al finalizar el curso, los participantes estarán capacitados para clasificar, calcular y controlar los costos en las diferentes actividades de la empresa.

CONTENIDO:
- Composición del costo total de una empresa.
- Margen de contribución.
- Punto de equilibrio.
- Comportamiento de los costos ante incrementos en el nivel de producción y ventas de la empresa.
- Alternativas de Reducción de Costos.
- Conclusiones.

METODOLOGIA: Para el cumplimiento de los objetivos y resultados esperados del curso se combinarán exposiciones teóricas con resolución de casos prácticos.
Se usarán medios audiovisuales.

AUDIENCIA: Especialmente orientado al pequeño empresario, y a toda persona interesada en el tema.
No se requieren conocimientos previos.

DURACION: 20 horas.

FECHA: Del 22 de junio al 3 de julio de 1987.

HORARIO: De 19:00 a 21:00

INFORMES: I.D.E.A.
Edif. "La Urbana" 3er. Piso.
Av. Camacho Nº 1485 casi Esq. Bueno.
Teléfonos: 323148 - 370896

...uquisaca

Organismos piden reforma del plan operativo 1987

SUCRE, 17 (PRESENCIA).- El comité cívico de defensa de los intereses de Chuquisaca, CODEINCA y el comité impulsor para el desarrollo de las provincias, ...EO, en carta abierta ... a la Corporación ... de Desarrollo de ... CORDECH, ... en acefalía todas ...cias de la entidad, ...r el plan operativo ... una enérgica ra...n del personal.

...s entidades cí...anifiestan que han ...ado dos meses ... anuncio hecho por ...rio de Energía e ...uros en relación ...cción del precio de ...uros líquidos y ...ntemente de las ... que el departamen... por ese concepto, ...a la reducción a ...ciento.

Señala asimismo que este hecho ha venido preocupando a los comités cívicos por las repercusiones que tienen esas reducciones en la economía del departamento sumándose a esto la arbitraria retención del 30 por ciento de regalías provenientes de la venta de gas a la Argentina.

Señala que frente a este aspecto se hace imperiosa la reformulación del plan operativo de CORDECH y la consiguiente racionalización de personal.

"No es justo postergar por más tiempo el tratamiento de este tema, cuando estamos seguros que estas reducciones financieras son un hecho real ya concretado, cualquier esfuerzo por lograr un cambio en la situación, actual será muy difícil, por ello es que obrando con responsabilidad en beneficio de nuestra región y dejando de lado absurdos sentimentalismos, debemos actuar rápidamente para evitar mayores despilfarros inútiles que dañan seriamente nuestra economía.

Por otra parte, hace mención de la "acción regresiva del absurdo centralismo de la administración de gobierno, habiendo abandonado casi por completo sus responsabilidades respecto a nuestro departamento, que ha transferido sus obligaciones básicas al presupuesto de nuestra corporación, modificando permanentemente las políticas y estrategias ligeramente delineadas desde pasadas gestiones, convirtiendo de esta manera a CORDECH en el ente ejecutor de programas de responsabilidad nacional."

Finalmente observa el gran crecimiento burocrático de la autarquía, más a niveles políticos que de interés de la entidad.

...el 1° de julio

Potosí decidió continuar en estado de emergencia

...OTOSI, 17 (PRESENCIA).- La reunión de consejo ...ivo del Comité Cívico ...esionó durante tres ... en el salón de la fe...ión sindical de cho... "1ro. de Mayo", ha ...minado mantener el ... de emergencia en el ...tamento a la espera de ... gobierno atienda los ...ipales planteamientos ...rácter regional.

...r dicha reunión, el ...ente del Comité Cívico ...sinista, (COMCIPO), ... un amplio informe a ...asistentes al consejo consultivo sobre las gestiones cumplidas recientemente en la sede de gobierno junto al prefecto del departamento, Armando Urioste Mendoza, el alcalde municipal, Daniel Acebey Oña y el presidente de CORDEPO, Jhonny Prada Uribe.

Posteriormente hablaron varios oradores quienes coincidieron en expresar su desconfianza y pesimismo respecto a los nuevos ofrecimientos de las autoridades de gobierno ante las principales autoridades potosinistas".

GIMNASIO YORK AMBOS SEXOS • SALAS SEPARADAS

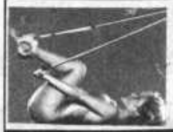

Postparto
Modelación corporal
Alteraciones posturales y respiratorias
Adelgazamiento Dietas
Desarrollo muscular
Rehabilitación
Modernas máquinas mecanizadas
Venta de aparatos de gimnasia
Comercio 1287 Telf. 374227 La Paz

CURSO BASICO
CATALOGACION Y CLASIFICACION BIBLIOTECARIA
Dicta: JOSE ROBERTO ARCE
22 JUNIO ~ 3 JULIO
15 a 18 hrs.
informes é inscripciones espacio portales

ep espacio portales
Av. 16 de Julio 1607
Telf. 329530-329653
La Paz - Bolivia

CESE campaña educativa sobre estupefacientes
Colegio Nacional de Psicólogos de Bolivia
CIEH INVESTIGACIONES

Centro para la Formación Permanente (CEFOP)

SIMPOSIO

"CARACTERISTICAS PSICOLOGICAS DEL CONSUMO DE DROGAS"

(23, 24 y 26 de junio)

Martes 23:

Hs. 19:00: Inauguración Lic. Fernando Castro (CEFOP)
Hs. 19:30: Características del Consumo de Pasta Básica de Cocaína en Bolivia.
Lic. Raúl Bohrt y Sra. Eva Urquidi (CIEC)
Hs. 20:15: Efectos Psicofisiológicos del Consumo de Drogas
Dr. Ricardo Castañón G. (CIEH Investigaciones)

Miércoles 24:

Hs. 19:00: ¿Existe un tratamiento posible para la drogadicción?
Lic. Juan José Leñero (CEFOP)
Hs. 20:00: Principios Antropológicos en el Tratamiento de Farmacodependientes.
Dr. Pier Carlo Perotto (COPP)

Viernes 26:

Hs. 19:00: Una problematización acerca de la prevención en drogas
Lic. Ma. Elena Lora y Lic. José Antonio Quiroga.
Hs. 19:45: Efectos Bio-Psico-Sociales del Consumo de Marihuana.
Lic. Jorge Blanco K. (CESE).
Hs. 20:30: Mesa Redonda participativa.

LOCAL: Auditorio del Centro Boliviano Americano (Parque Zenón Iturralde Nº 121 -Av. Arce-)
HORARIO: 19:00 a 21:00
PARTICIPANTES: Psicólogos, Médicos, Psiquiatras, Sociólogos, Trabajadores Sociales, estudiantes de Psicología, padres de familia.
INSCRIPCIONES GRATUITAS: Campaña Educativa Sobre Estupefacientes (CESE), Edif. Mcal. Ballivián, c. Mercado entre Loayza y Colón, 5º piso, Of. 504 (de 08:30 a 16:30). Centro Boliviano Americano (CBA) Parque Zenón Iturralde Nº 121, Av. Arce (horario de oficina).

SE ENTREGARA MATERIAL BIBLIOGRAFICO Y CERTIFICADOS DE ASISTENCIA A LOS PARTICIPANTES

AYUDA MEMORIA DE UNA OPERACION FRAUDULENTA Y UN CASO DE PREVARICATO EN MATERIA CIVIL EN CONTRA DE LOS INTERESES SOCIALES DE FONDO COMPLEMENTARIO FERROVIARIO Y RAMAS ANEXAS

Es necesario que los Poderes del Estado, trabajadores afiliados al Fondo Complementario Ferroviario y Ramas Anexas, y especialmente la opinión pública, tomen conocimiento pormenorizado de una operación fraudulenta y la administración de justicia en materia civil en un caso concreto, donde abiertamente se prevarica y se perjudica los intereses económicos de una entidad social.

1.- ORIGEN DE LA RELACION ENTRE LA FIRMA RIMPEX LTDA. Y LA COOPERATIVA CLUB DEPORTIVO FERROVIARIO "LA PAZ LTDA.".- En fecha 29 de noviembre de 1980 se suscribe un contrato de garantía entre la firma Rimpex Ltda. representada por ENRIQUE ACHA ALVAREZ y VICTOR AGUILAR DORADO y la Cooperativa Club Deportivo Ferroviario "La Paz Ltda.", por JORGE PRADO, GERARDO GOYOCHEA y RENE MIRANDA; para la importación de 5.000 aparatos de T.V. a color marca RCA. americanos, por un precio total de $us. 4.291.700., para cuyo financiamiento se entregó a Rimpex Ltda. 24 letras de cambio, cada una por el valor de $us. 157.987.50., en calidad de garantía, letras giradas por Rimpex Ltda., aceptadas por la Cooperativa y avaladas por el Fondo Complementario Ferroviario y R.A., esta última en cumplimiento de la Resolución de Directorio Nº. 012/80 de fecha 2/12/80, organismo que estaba compuesto por los Sres. ABRAHAM MONASTERIOS C. Representante de la Red Occidental, ROLANDO TERRAZAS Representante de la Red Oriental, JUAN RODRIGUEZ Representante de Ramas Anexas y JOSE LUIS ALARCON Representante del Ministerio de Salud, dicho aval firmó el Sr. FREDDY PEREZ ACHENIQUE como Director Ejecutivo de entonces, para obtener un acreditivo en un banco de esta plaza comercial para la importación de T. V. a color.

Dichas letras no fueron aceptadas como garantía por ninguna entidad crediticia para otorgar el acreditivo, ante esta situación el Fondo otorgó otra garantía consistente en 6 letras de cambio que significan más de $us. 800.000.- que se encontraban depositados en el Banco Boliviano Americano, destinados a las reservas actuariales del Fondo Complementario Ferroviario, esta nueva garantía fue aceptada por el Banco de Cochabamba entidad que otorgó un acreditivo por el monto de $us. 820.000.- para la importación de los aparatos de T. V. a color, desembolsando para ello a favor de Rimpex Ltda., con el que solamente se importó 1.100 aparatos, utilizando solamente la suma de $us. 300.000.- sobre el saldo del acreditivo ENRIQUE ACHA ALVAREZ lo utilizó en su beneficio.

2.- ESTAFA COMETIDA POR RIMPEX LTDA. EN CONTRA DEL FONDO Y LA COOPERATIVA.- En fecha 30 de marzo de 1981, en forma expresa mediante documento se anulan las 24 letras de cambio, por no aceptarse dichos valores como garantía en las entidades crediticias, documento que fue suscrito entre los personeros de la Cooperativa Ferroviaria y la Firma Rimpex Ltda., no obstante las estipulaciones del documento, el personero de Rimpex Ltda. ENRIQUE ACHA ALVAREZ, en fecha 28 de enero de 1981 descontó la letra de cambio Nº. 0098057 de $us. 157.987.50 por ante el Banco Industrial y Ganadero del Beni S.A., con fecha de vencimiento el 29 de marzo de 1981 para el cumplimiento de una operación de refinanciamiento para la importación de vehículos marca Dodge de origen Brasileño, no obstante las instrucciones precisas de los ejecutivos del Fondo de entonces para que dichas letras se las utilice en la importación de los aparatos de T. V. los que deberían entregarse por la Cooperativa a los trabajadores afiliados al Fondo, aspecto que no se cumplió, ocasionando de esta manera un juicio ejecutivo por parte de la entidad bancaria en contra de la Cooperativa y el Fondo Complementario Ferroviario, entidades que nada tenían que ver con dicha operación fraudulenta, causando de esta manera perjuicios en contra de ambas entidades Ferroviarias.

3.- INICIO DE LA ACCION, VICIOS PROCEDIMENTALES Y PREVARICATO (JUZGADO 7º. DE PARTIDO EN LO CIVIL).- Con estos antecedentes el Banco Industrial y Ganadero del Beni instaura acción ejecutiva contra Rimpex Ltda., la Cooperativa y el Fondo en fecha 20 de junio de 1981, sin que exista ninguna relación contraactual entre el Banco ejecutante, la Cooperativa y el Fondo, sino únicamente por la entrega de Rimpex Ltda. de dicho título valor en favor del Banco ejecutante, con abuso de confianza, cometiéndose de esta manera estafa en contra de ambas entidades por parte de Rimpex Ltda. representada por ENRIQUE ACHA ALVAREZ.

En dicha tramitación y en ejecución de sentencia, el Banco ejecutante formula en principio desistimiento en favor del Fondo, el mismo que fue aprobado mediante providencia expresa, seguidamente formula nuevo desistimiento y subrogación del crédito en favor de la firma Rimpex Ltda. que era co-ejecutada en la acción, desistimiento aceptado por el Juzgado y respecto a la subrogación se salvan derechos en favor de Rimpex Ltda., para que los haga valer en la vía legal correspondiente todo esto mediante providencia expresa de Fs. 141 v., de fecha 17 de septiembre de 1984, por el Juez de entonces BENJAMIN VARGAS ULLOA, dando de esta manera por concluido el juicio Ejecutivo; puesto que el desistimiento de conformidad al Capítulo 1. Título VI, del Libro 1, del C.C., constituye una forma extraordinaria de conclusión de un proceso, y que no puede promoverse otro proceso por objeto y causas iguales; sin embargo de ello, a petición de Rimpex Ltda., en forma ilegal contra procedimiento el Juez 7mo. de Partido en lo Civil, con el antecedente de que el desistimiento da por concluido el proceso, salvando los derechos de Rimpex Ltda. se dicta un nuevo auto intimatorio a Fs. 150 de obrados en fecha 31 de octubre de 1985 por el mismo Juez VARGAS ULLOA, intimándose al Fondo y Cooperativa al pago de $us. 105.325.- contradiciendo su anterior auto de Fs. 141 v. cometiendo de esta manera el delito de prevaricato por actuar contra la Ley.

4.- DATOS IRREVERSIBLES POR RETENCION, CONGELAMIENTO Y COBRO INDEBIDO DE DINEROS DE LA SEGURIDAD SOCIAL PERTENECIENTES AL FONDO COMPLEMENTARIO FERROVIARIO Y RAMAS ANEXAS.- En el proceso se ha solicitado la nulidad de obrados y alternativamente se ha opuesto excepciones, sin embargo de ello el Juez que conoce la causa dispone la retención, congelamiento y cobro de fondos pertenecientes a los aportes y cotizaciones de los trabajadores afiliados al Fondo, en contra de las previsiones claramente establecidas en el Art. 179 (2) C.P.C.,498 (1) del mismo cuerpo legal, concordante con los Arts. 1335 y 1336 del C. C. y Arts. 199 y 481 del Código de Seguridad Social y su Reglamento respectivamente, retenciones remitidas al Juzgado por el monto de $us. 315.000.000.000 (anteriores) equivalente a $us. 157.000.- más o menos.- En esta situación el ejecutante Rimpex Ltda. a través de su personero ENRIQUE ACHA ALVAREZ, sin que termine el proceso y sin que se haya resuelto la nulidad ni las excepciones planteadas, descaradamente solicita el desglose de dichos fondos, petición que fue negada en principio, para luego ante nueva solicitud el Juez AUGUSTO ARROYO ZAMBRANA, sin correr en traslado dicha petición y en contradicción a su anterior providencia de negativa, sin que exista sentencia, ni resuelta la nulidad ni las excepciones planteadas por las entidades co-ejecutadas dispone el desglose y endose de los depósitos judiciales mediante providencias de 24 de febrero y 31 de julio de 1986 y por el monto de $bs. 314.062.001.000.- (anteriores) equivalente a $us. 155.000.- aproximadamente, o sea por encima del monto litigado de $us. 105.325.- establecido en el ilegal auto intimatorio.

Vanas resultaron nuestras reclamaciones de hecho y derecho contra esta ilegal medida, impugnada en su oportunidad por el recurso de revocatoria con alternativa de apelación establecido en los Arts. 215 y 216 del C.P.C., sin embargo de ello sin tramitarse dicho recurso con una celeridad se puso a disposición de ENRIQUE ACHA ALVAREZ los indicados depósitos judiciales por el monto indicado, lo que importa que se ha obrado deliberadamente en detrimento de una buena administración de justicia, haciendo entrever fehacientemente que se está prevaricando y desacreditando al Poder Judicial en plena época democrática, aspecto que hoy el Gobierno Constitucional el Poder Legislativo y el Tribunal Supremo deben erradicar como lo vienen manifestando.

Posteriormente el mismo Juez AUGUSTO ARROYO ZAMBRANA a instancias y reclamaciones de las entidades co-ejecutadas mediante providencia de Fs. 262 v. de fecha 18 de agosto de 1986 o sea después de una semana de haberse satisfecho con el endose, desglose y cobro en favor de ENRIQUE ACHA ALVAREZ, a hora nona se dispone que este Sr. proceda a practicar el empose del valor de los depósitos judiciales en el Banco del Estado, en tanto sean resueltas la reposición con alternativa de apelación, las excepciones pendientes como la nulidad de obrados hasta el vicio más antiguo, notificado que fue ENRIQUE ACHA ALVAREZ e inclusive bajo la conminatoria de aprehensión, el mismo no ha hecho efectivo dicho empose hasta la fecha y dicho Juez no puede hacer cumplir sus decisiones, o simplemente es una pantomima??

5.- ESTADO DEL PROCESO.- Después de todas las irregularidades se dicta la Resolución Nº. 116/86 de fecha 1º. de septiembre de 1986 donde tardíamente se anulan obrados hasta el vicio más antiguo o sea el ilegal auto intimatorio, declarando probada la excepción de incompetencia, dejando de esta manera en una situación incierta el cobro endose y desglose de $us. 155.000.- aproximadamente, indebidos e ilegales dispuesto por el mismo Juez AUGUSTO ARROYO ZAMBRANA.

Es más que en toda esta tramitación irregular hemos pedido insistentemente aprehensión en contra del ejecutante ENRIQUE ACHA ALVAREZ hasta que devuelva los dineros pertenecientes al Fondo Complementario Ferroviario y R.A., patrimonio de los trabajadores, petitorio que después de su negativa inicial finalmente se dio curso, motivo por el que el ejecutante hizo uso del recurso de habeas corpus, con el argumento de que en Materia Civil no existe apremio, tramitación que se sustanció en la Sala Penal Segunda de la R. Corte S. del Distrito, donde intervino como relator y presidente de dicha sala el Dr. RENE GUTIERREZ V., declarándose probado dicho recurso, para finalmente desaparecer el trámite de las dependencias de la R. Corte del Distrito, manteniéndose de esta manera una situación anormal para seguir ejercitando intimidaciones ilegítimas y no restituir los dineros cobrados dentro de la tramitación fraudulenta y anulada hasta el auto intimatorio, por el representante de Rimpex Ltda. ENRIQUE ACHA ALVAREZ, finalmente se consiguió la reposición del expediente desaparecido.

El apremio evidentemente no existe en Materia Civil o en juicio ejecutivo pero cuando, se trata del deudor al que se le quiere hacer pagar la deuda mediante apremio; este no es el caso puesto que se trata de hacer cumplir la devolución de los depósitos judiciales por parte del que ahora ilegalmente se ha convertido en ejecutante y no es la figura del deudor al que se quiere apremiar, se trata de una obligación de hacer, de hacer cumplir la orden del Juez para la devolución de los depósitos judiciales desglosados ilegalmente por Rimpex Ltda. a través de su personero ENRIQUE ACHA ALVAREZ.

En consecuencia la Corte Superior de Distrito en su Sala Penal Segunda al declarar procedente el recurso de habeas corpus ha actuado contra las leyes haciendo una interpretación equivocada de la ley, de lo contrario, como podría hacer cumplir la devolución de los depósitos judiciales el Juez? puesto que la orden del Juez que no es obedecida por el que debe cumplir inclusive esta previsto como delito en nuestro ordenamiento penal.

Hoy en día nos encontramos a la espera de una resolución justiciera de parte de la Excma. Corte Suprema de la Nación, donde se han remitido actuados del habeas corpus referido precedentemente.

Este es otro caso de inmoralidad funcionaria, en los tribunales de justicia que debe desterrarse definitivamente como bien lo ha expresado el Presidente de la Excma. Corte Suprema de la Nación, y que la misma no atañe solamente al campo penal como en el narcotráfico, sino también en materia civil como en el presente caso.

La Paz, 17 de junio de 1987

Dr. Victor Herbas Soliz
ASESOR JURIDICO
Fondo Complementario Ferroviario y Anexos
PR. 2080064590-6 PM. 79390 MCA. 001812

Sr. Gilberto Romero Rollano
GERENTE GENERAL
Fondo Complo. Ferrov. R.A.

HISTORIETAS

DRAMAS CLASIFICADOS

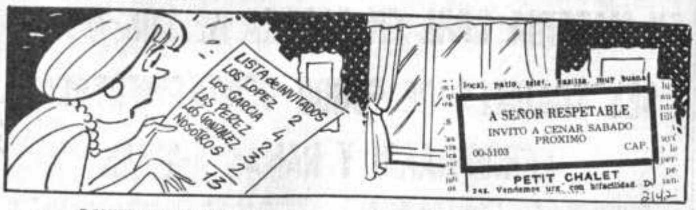

DANIEL EL TRAVIESO

El paraguas que papá usa para jugar al golf, es ideal para días como éstos.

Solución a SOPA de LETRAS

E	P	I	B	L	A	S	N	E
O	G	I	R	B	A	O	R	A
C	O	S	J	C	L	O	R	A
E	C	I	B	A	T	I	N	A
M	E	R	T	M	M	E	N	A
E	L	N	E	I	T	A	S	O
C	A	M	I	S	O	N	E	S
P	H	E	H	O	N	E	M	O
E	C	A	S	N	E	R	I	N

55/SIETE prendas de vestir.

SOPA de LETRAS

E	C	O	L	E	R	A	M	E
S	E	L	E	R	U	T	A	S
A	L	E	G	R	B	L	L	I
L	A	E	N	E	E	R	A	S
E	T	E	P	C	O	R	R	A
U	R	I	I	R	L	E	I	T
R	U	R	F	E	A	B	A	S
I	A	N	O	U	A	T	O	S
V	A	N	O	R	S	U	S	O

OCHO enfermedades

Se leen de izquierda a derecha, de derecha a izquierda, de arriba abajo, de abajo arriba y en diagonal al derecho o al revés. Trazando una línea al rededor de cada palabra, procure localizarlas todas, teniendo en cuenta que una misma letra puede formar parte de dos o más nombres por cruzase estos.

FRONTERAS DE LA CIENCIA

ESTADÍSTICAS SOBRE FUMAR

MARIA DE ORO

DICK TRACY

PICAPIEDRA

AGATA

Avisos Económicos

PRESENCIA

La publicidad y avisos económicos, se reciben en las siguientes direcciones:

COCHABAMBA.- Calle Ecuador E-387 Teléf. 26014
COBIJA.- Cobija
LA PAZ.- Mariscal Sta. Cruz Ed. Esperanza.
ORURO.- Avenida 6 de Octubre Edif. Club Oruro. 3er piso. Teléf. 51725.
POTOSI.- Plaza Alonso de Ibáñez Nº 8 Tel. 22622.
SUCRE.- Calle Arenales Nº 115.- Teléfono 22116
SANTA CRUZ.- Calle Beni Nº 84 Teléf. 40866.
TRINIDAD.- Avenida 6 de Agosto Nº 781. Teléfono 21227
TARIJA.- Calle Bolívar 248. Teléf. 2125.

PANDO.- COBIJA, Avenida 9 de Febrero.

En La Paz, los avisos económicos para los días domingo y lunes, se reciben hasta horas 12 del día anterior

GUIA AVISOS ECONOMICOS

1. Automóviles compra - venta
2. Camiones - camionetas vehículos tracción 4 ruedas - compraventa
3. Motos y Bicicletas - compra - venta - servicios
4. Alquiler de vehículos - Rent a car
5. Llantas, baterías, repuestos automotores
6. Talleres de reparación, desabollado y pintura
7. Casas: Compra venta alquiler anticrético
8. Departamentos compra - venta - alquiler - anticrético
9. Habitaciones - con o sin muebles alquiler - anticrético
10. Garajes y galpones - lotes y terrenos - compra - venta al quiler - anticrético
11. Fundos propiedades agrícolas y rústicas - Compra - venta - alquiler
12. Permutas: Casas, automotores, propiedades y otros
13. Materiales de construcción
14. Empleos. Se ofrecen - Se buscan
15. Técnicos
16. Técnicos en Radio y TV
17. Técnicos en electrodomésticos
18. Plomeros - electricistas - mecánicos
19. Albañiles - pintores - carpinteros
20. Profesores - enseñanza y aprendizaje - Academias - Institutos
21. Mecanógrafos, traductores - Tareas de oficina
22. Tramitadores y gestores
23. Servicio doméstico - Se necesita - Se ofrece
24. Oficios varios - Ofertan servicios
25. Servicios profesionales
26. Proyectos - asesorías
27. Restaurantes - snacks - whisquerías - equipo - materiales - servicios
28. Saunas - duchas - gimnasios - ofertas - servicios
29. Peluquerías - salones de belleza - artículos de tocador - ventas - servicios
30. Limpieza dry cleaning - ropa - alfombras - otros productos - servicios
31. Residenciales - hostales - pensiones - hoteles
32. Cueros - zapaterías - materiales accesorios - servicios
33. Computadoras - Mecánicos - servicios - accesorios - compra - venta
34. Orquestas - grupos musicales - amplificación - entretenimiento
35. Instrumentos musicales - accesorios - compra - venta - alquiler servicios
36. Televisores - video - componentes - radio - telecomunicaciones - accesorios - servicios
37. Libros - revistas - filatelia - monedas - hobbies - artículos de librería
38. Objetos de arte - antigüedades - cuadros - joyas - oro
39. Armas - caza - pesca - accesorios - servicios
40. Préstamos e hipotecas
41. Atención fiestas y banquetes - repostería - alquiler de vajilla - servicios
42. Muebles - enseres y menaje de casa - compra venta
43. Cocinas - refrigeradores y electrodomésticos - compra - venta.
44. Ropa - telas - Sastres - Costureras - clínicas de camisas
45. Artículos deportivos - ventas - servicios
46. Valores - acciones - patentes - inventos
47. Equipo médico - quirúrgico - medicina - farmacia - laboratorios - servicios
48. Herramientas y útiles de trabajo - compra - venta - servicios
49. Teléfonos - alquiler - accesorios - servicios - compra - venta
50. Extravíos y recompensas
51. Boutiques - Modas - Lencería
52. Fotografía - cine - Óptica - Equipos - accesorios - servicios
53. Máquinas de coser - tejer - de uso doméstico
54. Máquinas - motores - accesorios de uso industrial
55. Máquinas de escribir - materiales de oficina - accesorios - ventas - servicios
56. Fotocopias - máquinas - accesorios - ventas y servicios
57. Imprentas - materiales - accesorios - ventas - servicios
58. Negocios, locales comerciales en venta - alquiler y anticrético
59. Animales - veterinarias - productos y servicios
60. Varios

2 Camiones-Camionetas Vehículos tracción 4 ruedas compra-venta

oscar tel. 370352

OSCAR vende: BMW 1986 con 6000 K.R. Sus. 23.000

OSCAR vende JEEP TOYOTA Mod. 1977 con 30.000 K.R. o permuta con vehículo nuevo. Arreglo diferencia.

OSCAR permuta CAMIONETA FARGO de 2 ton. 1980 con PETA O JEEP.

OSCAR recibe en consignación VEHICULOS para VENTA o PERMUTA. Comisión 3% COMPRADORES NO PAGAN COMISION

OSCAR ANUNCIA LA APERTURA DE SU ESTACION DE SERVICIO con PINTURA, TAPIZADO Y MECANICA.

OSCAR compra BRASILIA 4 PUERTAS DATSUN - TOYOTA 4 PUERTAS.

OSCAR COMPRA VEHICULOS EN MAL ESTADO O SIN MOTOR

OSCAR calle GOYZUETA 524 Tel. 370352 Casilla 1182.

EN VENTA JEEP Wagonnier modelo 76, teléfono 357000 (18-24 Junio/215984).

VENDO VAGONETA Internacional modelo 1967 - standard, teléfono 3-65492 capacidad 10 personas (17-19 junio/215979).

5 Llantas - baterías y repuestos automotores

POR MOTIVO de viaje y salud, liquido lote repuestos Willys-Jeep americanos. Teléfono 324408 (horas de oficina) (9-22junio/215670)

FAMILIAS EUROPEAS Solicitan casas, departamentos, alquiler anticrético, contrato por un año 378658-324529 (17 May/15 Julio/214890)

OPORTUNIDAD UNICA En Tarija se vende como terreno y a precio de catastro una casa situada en la zona comercial por excelencia. Referencias en La Paz teléfono 784869. Tarija 2885 Sucre 22885 Cochabamba 44182 (14-30 Junio/215955)

8 Departamentos compra-venta alquiler - anticrético

EN SOPOCACHI Alquilo a familia solvente departamento amplio 3 dormitorios, 2 comedores, jardín, terraza, dependencias, alquiler $us. 280 garantía efectiva $us. 1.400 Referencias Rosendo Gutiérrez 894 (17-20 Jun./215981).

ALQUILO DEPARTAMENTO Completo para oficinas en Av. Montes, teléfono 329011 (16-22 Junio/215968).

EN SOPOCACHI ANTICRETICO $us. 1.400 garaje cerrado puerta a la calle en casa residencial. Referencias Rosendo Gutiérrez 894 (17-20 Junio/215981).

10 Garajes y Galpones Lotes y terrenos compra - venta alquiler - anticrético

NECESITO Un terreno camino al aeropuerto Rey teléfono 389310 - 389328 (12-10 Julio/215961).

11 Fundos propiedades agrícolas y rústicas compra-venta alquiler-anticrético

COTA COTA Vendo terreno con casita, por motivo de viaje. Referencias teléfono 790366 (18-24 Junio/215983).

PERMUTO PROPIEDAD en Sud Yungas tiene árboles frutales, agua, luz, por movilidad ofertas 356501 (17-23 junio/215973).

14 Empleos: Se ofrecen - Se buscan

LISTA DE VACANCIAS OFRECIDAS POR EL DEPARTAMENTO DE PROMOCION DE EMPLEO

SEGUNDO PISO DEPARTAMENTO DE PROMOCION DE EMPLEO TELEFONO 374359 ATENCION EN HORAS DE OFICINA

SEÑORITA PARA ATENCION DE TIENDA DE ABARROTES Con experiencia y documentos. — Zona Achumani.

TECNICO TEXTIL EN TELAS Con certificados de trabajo y experiencia— - Para los Yungas.

AYUDANTE PARA BUS Con experiencia y garantía personal — Zona El Alto.

ALBAÑILES Con experiencia y certificados— Zona Kantutani.

AYUDANTES ALBAÑILES Con experiencia— Zona San Jorge.

CARPINTEROS Con experiencia y certificados— Zona Calacoto.

MAESTROS ENCOFRADORES Con experiencia y certificados— Zona Achumani.

AYUDANTES ENCOFRADORES Con experiencia— Zona Achumani.

SALTEÑEROS Con experiencia y certificados— Varias Zonas.

PANADEROS Con experiencia y documentos— Varias Zonas.

EMPLEADA DOMESTICA PARA SANTA CRUZ Con experiencia y garantía personal—.

EMPLEADAS DOMESTICAS Con experiencia y documentos— Varias Zonas.

TAPICERO Con experiencia y certificados— Zona Alto Villa Potosí.

SE PRECISA 2 señoritas de 17 a 25 años de edad de buena presencia para atención de bar en la localidad de Guanay, llamar al teléfono 378885 (17-18 Jun./215982).

15 Técnicos

EX-TECNICO DE NATIONAL Repara televisores color, blanco negro stereofónicos lavadoras a domicilio, teléfono 375313 (13-19/215958).

16 Técnicos en radio y TV.

ARREGLO TV. 3 en 1 a domicilio. Telf. 361113 (5-26 Junio/215653).

17 Técnicos en electrodomésticos

SU REFRIGERADOR Congelador, freezzer, heladera le reparamos 24 horas cambio de motor, carga gas, stock repuestos le reparamos en su casa negocio un año de garantía, teléfono 370844 (17-23 junio/215974).

SU CALEFON VIEJO con vida nueva reparaciones, instalaciones, limpieza mantenimiento, stock repuestos, teléfono 370844 (17-23/215974).

LAVADORAS. Instalaciones, reparaciones toda marca con garantía a domicilio 329686 (2-26 Junio/215436).

COCINAS A GAS. Reparamos, limpiamos a domicilio, trabajos garantizados, teléfono 320184 (10-19 Junio/215408)

CALEFONES. Instalación, reparación, mantenimiento, limpieza con garantía a domicilio 329686 (2-26 Junio/215436).

COCINAS. Instalaciones, reparaciones toda marca a domicilio 329686 (2-26 Junio/215436).

18 Plomeros - electricistas Mecánicos

PLOMERO INSTALACIONES Reparaciones, sanitarios, calefones, mantenimiento, teléfono 366152 rapidez garantía (17-23 junio/215977).

PLOMERO REPARACIONES Instalaciones, mantenimiento de sus sanitarios de ofrecemos tapas, tanques tazas, grifería, repuestos sueltos, teléfono 370844 (17-23 junio/215974).

ELECTRICISTA. Toda hora instalaciones, reparaciones a domicilio 329686 (2-26 Junio/215436).

19 Albañiles, pintores y carpinteros

PUERTAS VENTANAS Closets, barandas, zócalos, diseños exclusivos. Referencias teléfono 324044 - 329167 (17-23 junio/215980).

CONSTRUCCIONES REMODELACIONES Ampliaciones, decoraciones arquitectónicas, teléfono 342680 (17-23 junio/215978).

TECHOS MODIFICACIONES Cambiamos estructuras, coloniales, refacciones impermeabilizamos, teléfono 342680 (17-23 Junio/215978).

CANALETAS BAJANTES Embudos, chimeneas, campanas, tubos de ventilación, realizamos distintos modelos, colocamos teléfono 342680 (17-23 junio/215978).

PINTOR INTERIOR Exterior 372902 (18-1 Julio/215987).

PINTOR INTER[IOR] Exteriores, fac[hadas] refacciones [de]coraciones, papelados, teléfono (17-23 junio/215978)

MUROS DE CON[TENCION] Alcantarill[ados] drenajes, cámara[s sép]ticas, embovedados, rampias, teléfono (17-23 junio/215978)

PARA SU CASA [herre]mería, albañilería, [pin]tura, teléfono 37168 18 Junio/215970).

20 Profesores enseñanza y aprendizaje Academias - Institutos

GIMNASIO OLIM[PICO] cursos: Fisiculturis[mo] pesas, lucha amat[eur] niños y mayores ve[nta] equipos de pesas re[pues]tes, poleas. Dirigi[rse] Isaac Tamayo 412 fi[...] teléfono 368327 15 Junio/215675)

CENTRO DE IDIOM[AS] **NATIVOS** Dicta cursos Aymara y Quechu[a] Horarios a elecci[ón] precios módicos: Pa[...] Velasco 791 Of. 9 Teléf[ono] 369938 (27- Junio/21513[...])

21 Mecanógrafos-traducciones tareas de oficina

MECANOGRAFO Repara máquinas [de es]cribir, a domicilio. [Re]ferencias, teléfono 811354 (12-18 Junio/215954).

22 Tramitadores y gestores

ABOGADO TRAMI[TES] Juicios civiles, libre[tas] militares, 20 años [de ex]periencia, transferencia[s] pasaportes, reposiciones partidas nacimiento Sagárnaga 161 [...] teléfono 374683 (16- Junio/215967).

28 Saunas-duchas-gimnasios ofertas-servicios

DUCHAS LORENZZETTY Reparaciones, [ins]talaciones, mantenimiento a domiciliario [...] repuestos, teléfono [...] (17-23 junio/215974).

IMPERMEABILIZAMOS [TE]RRAZAS Lozas, [...] calaminas, tragaluces enfarolados vidrios, cámaras; piscinas [...] tanques, goteras, teléfono 342680 (17-23 junio/215978).

30 Limpieza Dry-cleaning Ropa - alfombras - otros productos - servicios

MANTENIMIENTO Lavado de alfombras vidrios de ventanas lustrado de los pisos electricidad, plomería pintado en gral. teléfono 354043 (13-12 Julio/215687).

34 Orquestas grupos musicales amplificación entretenimientos

"DISMOVIL" AMPLIFICACION Fiesta [...] 70. 379017 (17-23 Junio/215971).

TROPICANA AMPLIFICACION Para [todo] acontecimiento [...] Teléfono 359823 [...] Julio/215964).

"DISCOSOUND" AMplificación, música excelente 377834 [...] Julio/215952)

HOLIDAY AMPLIFICACION teléfono 359013 (11-24/215690)

WALTER ZEGADA [or]ganista, teléfono [...] (12-30 Junio/215441).

DISCOTHEQUE Amplificaciones Teléfono 783026 (13-23 Jun/214699)

LOS PEQUENINOS su orquesta, teléfono 350556 (9-8 Julio/215670)

CARLOS ROJAS organista teléfono 364206 (6-27/7/214349)

SALSA "SHOW" De Antonio Acuña. Referencias 313479 (18-22 Junio/215983).

DISCOMOVIL. Amplificación teléfono 379017 (18-16/215682).

ORQUESTA YUNGUEÑITA teléfono horas de oficina 340381 domicilio 811572 (8-/213474)

PIANISTA Aquiles Torrejón 364533 (11-Junio/215676)

15 Instrumentos musicales
accesorios - compra-venta
alquiler - servicios

URGENTE. Compro Acordeón Paolo Soprani 96 bajos, llamar cualquier hora. Telf. 34 (5-19 Junio/215442).

COMPRO. Acordeón Paolo Soprani 128 (5-19 Junio/215442).

36 Televisores
videos - componentes
radio-telecomunicaciones
accesorios - servicio

COMPRO. 3 en 1. Telf. 128 (5-19 Junio/215442).

COMPRO T.V.- Color negro blanco, 3 en 1, máquinas de coser y todo T.V. en mal estado. Tel. 2618 (15-21 Junio/215966).

37 Libros revistas filatelia
monedas-hobbies
artículos de librería

COMPRO LIBROS revistas, discos usados, teléfono 311925 - 379125 (25 junio/215964).

41 Atención fiestas
banquetes - repostería
alquiler de vajilla
servicios

MATRIMONIOS Buffets, bocaditos finos, bajilla, manteles, todo acontecimiento social, garantizado. Telf. 782116 (4 Junio-15 Julio/215445).

42 Muebles-enseres
y menaje de casa
compra venta

SEÑORES Y SEÑORAS Muebles que Ud. necesita para su oficina o hogar esta en MUEBLERIA LAFER créditos, créditos exposición ventas Av. Simón Bolívar 1925 (18-30 Junio/215972).

43 Maquinas
de coser y tejer
y de uso doméstico

OCASION MAQUINA De escribir léctrica "OLYMPIA" Potosí 964 Of. 7 Tel. 52.

COMPRO. Máquina de coser Singer Pedal 351634 (19 Junio/215442).

46 Fotocopias
máquinas - accesorios
ventas y servicios

MUEBLES MOLARES Decoración interiores. Referencias teléfonos 329167 - 324044 (22 junio/215980).

JUEGO COMEDOR Y MUEBLES Usados venta Rosendo Gutiérrez teléfono 373496 (18-19 Junio/215986).

48 Licitaciones y remates

SE NECESITA Local céntrico para Restaurant, persona solvente. Telf. 757 (11-17 Junio/215697)

50 VARIOS

VENDO LEÑA Av. 6 de Agosto 2439 (18-215985).

BINGO ELECTRONICO Vendo Bingo Electrónico funcionando en Montero, circuito cerrado, televisión. Referencias: teléfono 49643 Santa Cruz (8-3 Julio/209008)

VENDO CHIMENEA Metálico para industria. Referencias teléfono 311622 (17-30 junio/215975).

SANTA HELENA Y URMENETA Vinos Finos Importados, tipos Chablis y Borgoña, en botellas corrientes, Medias Botellas, Ventas al por Mayor IBRAS-BOL Importaciones Edif. Cristal, Of. 802 Tels. 3-58311 - 3-60872 La Paz. (28-8 Julio/215147).

COMPRO. Tinas de estaño en cualquier estado y pago buen precio y estaño puro. Armentia 536. Telfs. 351286-359423 (5-19 Junio/215652).

2 BICICLETAS Compro llamar 363725 (11-17 Junio/215700)

VENDO Barriles y botellones Ref. Telf. 311622 (11-24 Junio/215695)

Santa Cruz

EN SANTA CRUZ Se ofrece una casa en anticrético, 4.000 $us. que consta de dos dormitorios, cocina, baño, comedor, living grande y jardín Referencias teléfono 50157 (17-20 Jun. /209014).

Cochabamba

EN COCHABAMBA. Alquilo local, 550 mt2, 6 mts. Altura, 3 puertas, cortinas grandes con oficinas, todo cubierto, amplio estacionamiento para camiones. Ref. Calle Jordán esq. Avaroa. Telf. 27493 de 2:30 a 7:00. (2-22 Junio/209930).

EN COCHABAMBA La misión forestal alemana precisa para un proyecto forestal - ganadero en el Chapare un mecánico para motores a explosión y diesel. Referencias casilla 447 teléfono 46956 Cochabamba (1717-19/209940).

EN COCHABAMBA MEJOR Zona residencial, Av. América zona Portales lote 1.500 metros, planos aprobados para edificio, estudio de subsuelo documentos en orden. Referencias en Cochabamba teléfono 45317 - 28305 (17-15 julio/209944).

ORURO

SE VENDE Una camioneta marca Inter modelo 47 especial para transporte urbano con dos motores. Referencias, teléfono 51214 y 51143 Oruro (14-22/Julio/212046)

Sucre

EN SUCRE EN VENTA Casa situada en zona comercial, referencias Avenida Jaime Mendoza N°. 1262 en La Paz, teléfono 794805 (16-22 Junio/215970).

Periodismo colombiano lucha contra los narcotraficantes

CALI, 17 (EFE).- La comunidad periodística, trabajando en armonía contra los peligrosos reyes de la droga de este país, está mostrando heroísmo y arriesgar sus vidas, al luchar contra ellos constantemente.

Muchos de los miembros de la prensa de esta nación han decidido que el elemento criminal que elabora, controla y trafica en los narcóticos ha llegado ya al extremo y por lo tanto debe ser parado.

En consecuencia, los directores de diarios colombianos y periodistas de radio y televisión, ignorando los peligros que acarrea esta campaña, se han unido para acabar con los criminales de la droga.

Los medios de información colombianos aceleraron su campaña contra "la mafia de Medellín" y otros barones de la droga, cuyos negocios con los narcóticos está amenazando la estructura social, política y económica del país. Desde diciembre del año pasado, cuando el director de un diario, Guillermo Cano, fue asesinado, la prensa puso al descubierto y atacó incesantemente a los narcotraficantes, dando nombres y citando delitos que los criminales cometieron.

Inmediatamente después del asesinato de Cano, los periodistas realizaron una marcha silenciosa de protesta, y suspendieron las actividades de la prensa y de las emisoras de radio y televisión por 24 horas.

Posteriormente la prensa demostró unidad y fuerza cuando trece diarios y cinco emisoras de televisión y estaciones de radio realizaron una cadena para transmitir una serie de artículos que describían el desarrollo del cartel de la cocaína. Los reportajes mostraron, inclusive, imágenes y las descripciones de 43 hombres y mujeres, que eran personas claves de la industria delictiva en Colombia.

Continuando con su campaña, más de veinte diarios, otrora competidores y docenas de emisoras de televisión y radio, acordaron publicar relatos idénticos de una investigación del asesinato de un agente de policía, por narcotraficantes.

Las historias revelaron que una facción radical de la organización guerrillera marxista, Fuerzas Armadas Revolucionarias de Colombia, mató al coronel Jaime Ramírez Gómez, para cobrar un contrato de asesinato por 110.000 dólares, autorizado por el cartel de Medellín. El informe, producto de una investigación conjunta, efectuada por periodistas de diversos diarios, reveló que el asesinato fue ordenado por Pablo Escóbar Gavaria, uno de los jefes del cartel.

ACTUALIDAD NACIONAL

Intereses de la minería

Por Augusto Dávila Zanabria

ORURO, 17 (PRESENCIA).- Oruro contempla con interés y expectativa los acontecimientos que se suscitan en el ámbito de la minería departamental y en el mercado internacional. Observa con prudente optimismo lo que ya en algunos círculos de la minería regional y boliviana se consideran indicios alentadores que puedan dar lugar a la ansiada recuperación de la principal actividad económica del sector occidental del país.

La lenta, pero paulatina elevación de precios en el mercado internacional de minerales como el estaño, el antimonio y la plata, principalmente (de no alcanzar aún los precios mínimos deseados, especialmente en el caso del estaño) hacen concebir esas esperanzas. Los que esperan con mayor optimismo que sos indicios vayan materializándose pronto son los industriales mineros chicos, cuyos costos de producción son mucho más aceptables que los de la minería estatal.El interés y la expectativa de los orureños surge también de la puesta en marcha, de los planes de rehabilitación y explotación minera en el departamento por la Corporación Minera de Bolivia.

Hace poco, luego de cumplido el plan de rehabilitación, ingresó a la fase de producción la centenaria mina San José, cuya explotación ahora está dirigida a sus yacimientos de plata y plomo. Los ejecutivos de COMIBOL, de la empresa minera San José, y sobre todo los trabajadores de esta mina, en base a los estudios efectuados de sus reservas de la cotización internacional de la plata y de las obras efectuadas en interior mina, para mejorar los sistemas de explotación, afirma que las actividades productivas en adelante serán altamente provechosas para Oruro y Bolivia.

Actualmente otro importante distrito minero orureño, está encarando planes de rehabilitación para ingresar también a una intensa etapa de producción. Se trata de Huanuni, la empres estañílera más productiva del país. Hasta antes de su paralización, para dar lugar a su nueva estructura operativa, era una de las pocas minas rentables de la minería nacionalizada, condición que los trabajadores sostienen que no se perderá.

Sin embargo, estas dos empresas con las que COMIBOL empieza la reactivación de la minería nacionalizada no son las únicas que hacen vislumbrar un futuro impulso de las labores mineras del departamento. Asimismo, figuran con carácter expectativo por ahora, otros importantes yacimientos mineralógicos, como la mina Bolívar. También se menciona la posibilidad de explotar otro tipo de minerales como el mercurio, aparte de los grandes yacimientos auríferos comprobados que existen en la región, dejando de lado, por el momento los minerales no tradicionales, aunque algunos como el azufre, ya son explotados, pero en proporción reducida.

En estos momentos las mayores esperanzas están concentradas en la mina Bolívar. Sus complejos de plomo, plata, zinc, estaño y antimonio son estimados como la futura materia prima para el funcionamiento de la fundición de Karachipampa, y también para alimentar las fundiciones del complejo metalúrgico Vinto. La primera que no funcionó y la segunda diseñada para fundir anualmente 30 mil toneladas de estaño, ahora reducida a cinco mil, de las que se duda que este año podrá llegar a tres mil.

Por todos estos antecedentes el interés y la expectativa de los orureños por lo que va sucediendo en el panorama minero, es justificado.

Juan Lechín Oquendo:

Política de seguridad social puede causar graves reacciones

SANTA CRUZ 17 (PRESENCIA).- Juan Lechín Oquendo, secretario ejecutivo de la Central Obrera Boliviana, dijo aquí que la política sobre seguridad social que propone implantar el gobierno no podría causar graves reacciones de los trabajadores, sectores populares y otros que, como los profesionales, se sienten directamente afectados.

Lechín refirió que su presencia en Santa Cruz se debe a actividades de caracter político. Al expresar su criterio sobre la ley financial, sobre la cual el gobierno sustenta su política social de seguridad social, manifestó también su preocupación por los efectos que ella puede causar en contra de grandes sectores de la po - blación incluída la reacción que ellos puedan tener.

Al entender que dicha ley financial permite una cuantiosa disminución de los aportes patronales (Estado y empresarios privados), se mutila también considerablemente el accionar y el futuro del sistema de seguridad social en el país.

Hizo ver que aún antes de la ley financial la Caja Nacional de Seguridad Social confrontaba una serie de limitaciones económicas para poder atender los requerimientos de sus asegurados y beneficiarios. La situación de esa entidad se torna ahora peor, dijo.

Anotó que la incidencia negativa se traduce principalmente en restricción de servicios esenciales de asistencia médica, además de otras prestaciones que alcanzan también a jubilados y rentistas, sin contar - añadió- lo tocante a la anulación de puestos de trabajo, que afecta a numerosos profesionales médicos y paramédicos.

Tomando en cuenta que la seguridad social es una conquista de los trabajadores y la obligatoriedad que tiene el estado de precautelar por la salud del pueblo, la aplicación de la ley financial "puede causar graves reacciones" añadió Lechín Oquendo.

Complementariamente, también hizo ver que "la disminución de los aportes a la CNSS, es una nueva forma de beneficio que practica el gobierno en favor de los empresarios, dejando de lado la suerte que puedan correr grandes sectores de la po - blación".

En vista de lo anotado, el dirigente de la COB opinó que "esa política debe ser cambiada y que si el gobierno cree que la ley financial u otras que trata de aplicar son buenas, que dé la posibilidad de que la población pueda anali - zarlas, que permita el diálogo, las opiniones, dentro de un marco de honestidad y no imponiendo sus criterios, como lo ha hecho muchas veces"

Lechín Oquendo, que por otra parte, jefaturiza el Partido Revolucionario de Izquierda Nacional (PRIN), refirió que, en esa condición ha venido a Santa Cruz, para tomar contactos con otros dirigentes políticos, especialmente de los que conforman la denominada "Nueva Alternativa Patriótica", para intercambiar ideas sobre acciones que se deben emprender dentro del marco político-partidista.

Uno de esos contactos lo ha cumplido con Luís Sandóval Morón, creador y jefe del Movimiento de Izquierda Nacional (MIN), que es también uno de los principales propiciadores de la "Nueva Alternativa Patriótica".

Lechín al destacar los propósitos de Sandóval Morón de postularse a los comicios comunales de diciembre venidero, a fin de lograr la conducción de la Alcaldía de Santa Cruz, destacó la trayectoria política de aquel, con especial referencia a que su acción pública se caracterizó por la defensa de los intereses populares de Santa Cruz, razón por la que le exteriorizó el apoyo de su partido.

Dejó constancia de que los partidos que integren la "Nueva Alternativa Patriótica", no pierden sus siglas.

En relación a la consulta que se le hizo respecto a que si no resulta un "contrasentido" ejercer el máximo liderazgo del sindicalismo nacional y, paralelamente, el de un partido político, respondió que "es perfectamente compatible en base a condiciones humanas y ciudadanas".

Abundó en ejemplos re s pecto a esa dual si - tuación en diversos países y también en relación al desenvolvimiento del sindicalismo y el partidismo político en el país.

Serán adelantadas en Tarija las vacaciones escolares

TARIJA, 17 (PRESENCIA).- Debido al intenso frío registrado, especialmente en regiones del valle y zonas altas de Tarija, situación que podría provocar epidemias propias de la época, las vacaciones podrían ser adelantadas en el magisterio rural.

Autoridades educativas manifestaron que existen pedidos diversos para que sea adelantada la fecha de la mencionada vacación, pero, que, previamente se harán las consultas respectivas.

Indicaron que, de acuerdo al programa fijado por el Ministerio de Educación, las vacaciones deberían empezar el 13 de julio sin embargo, este año, el invierno castiga con todo rigor por lo cual se estudiará la petición.

Por otra parte, anticiparon que ayer debía llegar la remesa correspondiente para el pago de haberes por el mes de mayo, para los maestros rurales, por lo cual el paro de actividades que cumple dicho sector - desde la semana pasada - podría ser levantado en las próximas horas.

CAMARA DE COMERCIO BOLIVIANA - ARGENTINA

Requiere los servicios de un GERENTE GENERAL con los siguientes requisitos:

1. Título de Economía o Administración de Empresas.
2. Experiencia mínima de trabajo: 5 años
3. Experiencia en Comercio Exterior.
4. Experiencia en Relaciones Públicas
5. Edad 30 a 50 años.

Enviar Curriculum Vitae, acompañando certificados y pretensiones de sueldo a la casilla Nº 2205, La Paz o Edificio La Primera bloque "A" piso 17 oficina Nº 1 hasta el día 30 de junio de 1987.

LLOYD AEREO BOLIVIANO S.A.M.

LA PAZ MIERCOLES 17 DE JUNIO DE 1987

SALIDAS			LLEGADAS		
VLO.915	Santa Cruz	Hs.07:00	VLO.850	Santa Cruz	Hs.08:20
VLO.915	Sao Paulo	Hs.07:00	VLO.806	Cochabamba	Hs.18:00
VLO.819	Cochabamba	Hs.16:45	VLO.916	Sao Paulo	Hs.18:20
VLO.819	Santa Cruz	Hs.16:45	VLO.916	Santa Cruz	Hs.18:20
VLO.900	Santa Cruz	Hs.20:00	VLO.430	Rurrenabaque (Informes)	Hs.18:00
VLO.900	Panamá	Hs.20:00	VLO.430	Reyes (Informes)	Hs18:00
VLO.900	Miami	Hs.20:00	VLO.430	San Borja (Informes)	Hs18:00

INFORMACIONES ADICIONALES A LOS TELEFONOS 367711/12/13 DE LUNES A VIERNES
371020 AL 27 SABADOS DOMINGOS Y FERIADOS

LLOYD AEREO BOLIVIANO S.A.M.
TUS PROPIAS ALAS

De este a oeste; de norte a sur
PRESENCIA
DEL PAIS EN TODO EL PAIS
68 agencias en toda la república
¡servicio total!

CONSTRUCTORAS, ARQUITECTOS, FERRETERIAS, COMERCIO EN GENERAL, DUEÑOS DE CASA

llegaron a precios sin competencia
lavaplatos con o sin grifería de primera
INFORMACIONES Y VENTA POR MAYOR Y MENOR
AL TELEFONO 45240 - COCHABAMBA

GOMATEX
- FORROS E IMPULSORES BOMBAS SRL GALIGHER
- MARIPOSAS Y DIFUSORES
- CICLONES Y CONOS
- ACOPLES PARA TUBERIA
- MOLDURAS
- CUBIERTA MESAS CONCENTRADORAS Y RIFLES
- PEGAMENTOS
- GOMA PREPARADA
- RECUBRIMIENTO DE TANQUES

PARTES Y PIEZAS DE GOMA
GOMATEX
AV. 15 DE ABRIL 568 (VILLA FATIMA) CASILLA 980
TELEFONOS: 31011B - 311116 CABLES GOMATEX LA PAZ BOLIVIA

Jacuzzi
BOMBAS TURBINAS SUMERGIBLES
PARA POZOS DE 6" A 16"
ALTURAS DE 10 A 500 METROS
CAUDALES DE 20 A 500 M3/H
CORRIENTE TRIFASICA 50 Hz
PARA AGUA POTABLE EN POBLACIONES INDUSTRIA - MINERIA - AGRICULTURA Y GANADERIA
SERVICIO TECNICO Y REPUESTOS
ROGHUR Ltda.
ARENALES 53 - CASILLA 401
TELF: 23873 - TELEX 4393 ROGHUR B.V.
SANTA CRUZ

"CRONICAS del Chaco Boreal", de José Centeno Bilbao. Editorial Nueva Acrópolis. Santa Cruz. 196 páginas, Junio de 1987.

La historia del Chaco Boreal y las perspectivas económicas de esta promisoria región se dan la mano en estas crónicas, dictadas por la devoción y la vivencia, y escritas en un estilo ciertamente ameno.

En el prólogo, dice Alcides Parejas Moreno: "Sin lugar a dudas don José Centeno Bilbao, es uno de los hombres más representativos de la cultura chaqueña. Ha dedicado lo mejor de sus esfuerzos a tres importantes actividades: la docencia, el periodismo y el fomento y la difusión de la cultura. Estas actividades le han permitido tener un conocimiento profundo de la región chaqueña y sus habitantes. Basado en una bibliografía clásica, el autor delinea la historia del Chaco Boreal; se trata de una "relación del paisaje y el hombre chaqueños. Indudablemente éste es un gran acierto: la incorporación de la población indígena chaqueña como uno de los protagonistas de la historia regional".

El libro del Prof. Centeno Bilbao, incluye numerosas fotografías de carácter histórico y social.

Se trata de una obra que contribuirá al conocimiento de una región que pugna por acceder al desarrollo sin renunciar a su personalidad.

El libro "Crónicas del Chaco Boreal" fue presentado el pasado sábado 13, en la ciudad de Santa Cruz. El acto fue auspiciado por la Asociación Cultural Nueva Acrópolis.

PUBLICACIONES DEL CIEC.- El Centro Interdisciplinario de Estudios Comunitarios (CIEC), ha entregado tres publicaciones relacionadas con el consumo de pasta de cocaina, sus efectos, y los servicios de rehabilitación.

Se trata de: 1) "Caracteristicas del consumo de pasta de cocaina: el caso boliviano", investigación realizada por Erick Roth, Eva Urquidi, Raúl Borth, Soledad Quiroga, M. Rosa Montes, Nora Rivero y César Mercado; 2) "Diagnóstico institucional: Análisis de los servicios de prevención y rehabilitación en farmacó dependencia", de Mónica Velasco L., Jorge Tórrez G., y Virginia Eróstegui R., 3) "Extracto del estudio sobre las caracteristicas del consumo de pasta de cocaina: el caso boliviano".

Como bien dichen los reponsables del primer volumen, esta investigación constituye un intento de arrojar luz sobre algunas de las caracteristicas del consumidor habitual de la pasta de cocaina e indagar acerca de su realidad psicológica, social y económica, con la esperanza de que la información obtenida esclarezca las políticas y estrategias de prevención y rehabilitación adoptadas por los diferentes sectores interesados en la solución de este problema". Agregan los investigadores: "El trabajo contiene dos partes: en la primera de ellas se aborda, de una manera cuantitativa, las caracteristicas sociales, demográficas y relativas al consumo del usuario habitual; en ella se presenta porcentajes tabulados globales y especificos asi como el producto de la información cruzada más relevante, proveniente de las variables analizadas. La segunda parte constituye un análisis cualitativo de la problemática individual, llevado a cabo a través de estudios de caso y complementado con la recabación de información a través de una serie de escalas y cuestionarios confeccionados para el efecto". El primer volumen consta de ocho capitulos.

En el "Diagnóstico institucional" -volumen dividido en cuatro capitulos- los investigadores tomaron en cuenta dos tipos de instituciones: las que realizan prevención y las que conducen programas de rehabilitación del consumo de drogas".

Tanto por la importancia social de la materia tratada como por el enfoque minucioso, estas tres publicaciones merecen la más amplia divulgación.

Advierten los editores que "esta investigación fue posib gracias al auspicio de la Cámara de Comercio Americana de Bolivia y el financiamiento de AID/Bolivia".

Conferencia en Café Semilla Juvenil

Sábado 20, horas 18.00, nueva sesión del ciclo "Análisis de la realidad". Conferencia de Zulema Alanes sobre el tema "Ideologia y comunicación", luego de la disertación, actuarán varios conjuntos musicales. (Local: JUVENCA, calle Almirante Grau N° 443, zona San Pedro).

CAFETIN YERBABUENA.- Viernes 19, horas 20.00, presentación de músicos del taller del Centro Popular de Arte y Cultura: Lorelcy Balión, Victor Gutiérrez y Fernando Camacho. (Local: Museo Costumbrista, calle Jaén).

CONFITERIA PARIS.- Sábado 20, horas 20 y 30, recital de poesía y canto "Noción de Patria", con el apoyo de los músicos Pablo Zavaleta, Rodolfo Soriano y Fernando Camacho. Local: Calle Ayacucho N° 546. Auspicio: Centro Popular de Arte y Cultura.

AUDITORIO DEL CEUB.- Viernes 19, horas 17.00, conferencia del Dr. Santiago de Vicente -profesor de las universidades Complutense de Madrid y Nacional de Educación a Distancia- sobre "Los métodos gráficos para el estudio y la enseñanza de las reacciones en disolución". (Local: Calle Campos N° 255)

ESPACIO PORTALES.- Viernes 19, horas 18 y 30, inauguración de la exposición-venta de arte infantil. Auspicio Producciones CIMA y Servicio Gráfico Quipus. (Local: Av. 16 de Julio N° 1607 altos).

"GABRIEL RENE-MORENO INTIMO".- Edición: Proyecto Cultural Don Bosco. 180 páginas, La Paz, 1986.

En la presentación de esta obra, dice José Luis Roca: "El conjunto de cartas y documentos que hoy se ofrece al público, tiene el propósito de contribuir al mejor conocimiento de la vida y verdadera personalidad del ilustre hombre de letras D. Gabriel René-Moreno".

La obra histórica fundamental de Moreno es "Ultimos días coloniales en el Alto Perú", y en materia de bibliografía cabe citar el "Catálogo del Archivo de Moxos y Chiquitos", "Biblioteca Boliviana" y "Biblioteca Peruana".

Gabriel René-Moreno nació en Santa Cruz en 1836, y murió en Valparaíso en 1908; como es sabido, vivió muchos años en Santiago de Chile.

Refiriéndose a la obra "Gabriel René-Moreno íntimo", afirma José Luis Roca: "Las cartas y documentos transcritos traten de mostrar, más que al escritor e intelectual, al ser humano, al Moreno un poco en la intimidad. Ello ha sido posible gracias, principalmente al Dr. Carlos Serrate Reich, quien puso generosamente a nuestra disposición los dos magníficos volúmenes de su propiedad, que contienen cartas seleccionadas y empastadas por el propio Moreno. Otras cartas proceden de la colección que tiene la Universidad Gabriel René-Moreno, y que nos fue proporcionada poco antes de su sentido fallecimiento, por el Dr. Hernando Sanabria Fernández, historiador y bibliógrafo como Moreno y una de las mayores autoridades en lo referente a la fotocopiar todo el material que en vida había coleccionado su suegro, D. Julio Salmón, quien fue un apasionado de los estudios morenianos. Un par de cartas fueron copiadas en Chile por Juan Siles Guevara, también distinguido morenista, quien tuvo la gentileza de hacérnoslas llegar".

Concierto de la Sinfónic Nacional en el Teatro Te

La Orquesta Sinfónica Nacional dará un concierto, el próximo lunes 22, en el Teatro Tesla de la ciudad de La Paz.

La presentación de la Orquesta forma parte del programa "Música para todos", organizado por el Centro Boliviano Americano con la colaboración de varias empresas e instituciones.

Se informó a PRESENCIA que la Sinfónica Nacional interpretará en su concierto del lunes 22 el "Réquiem" de Wolfgang Amadeus Mozart; en el programa participarán la Coral Nova y los siguientes solistas: Ligia Gutiérrez de Pando (soprano), Susana Valda de Aranda (contralto), Pablo Aranda Manrique (tenor) y Roberto Rodríguez Mariaca (bajo).

CASA ARGENTINA.- Viernes 19, horas 20 y 30, festival de la canción argentina: actuarán "Los de Salta" y Telma Wilde. (Local: Av. 6 de Agosto N° 2535).

GALERIA EMUSA.- Exposición t "Iconologia m ciplinaria" del boliviano Gastó de. (Local: Av. Julio N° 1607).

PEÑAS CLORICAS.- Nai Sagárnaga N° 1 325736; Casa d rregidor, calle N° 1040, Tel. 36363

Coproducción URSS-EE.UU.

WEST HOLLYWOOD, 17 (AP).- Cineastas norteamericanos y soviéticos, que se reunieron en marzo, han formado una organización destinada a fomentar la coproducción cinematográfica entre ambos paises.

La llamada iniciativa cinematográfica norteamericano-soviética, anunciada ayer aquí y en Moscú, incluye el comienzo de varios proyectos conjuntos.

Entre ellos figuran la biografía del poeta ruso del Siglo XIX Alexander Pushkin, producida por el músico Quincy Jones, y una película sobre la industria pesquera soviético-norteamericana en el estrecho de Bering.

También se preparan intercambios de videos infantiles y familiares, asi como un documental sobre las imágenes de la Unión Soviética en Estados Unidos y viceversa.

ACTIVIDAD CULTURAL EN LA P

CASA MUNICIPAL DE CULTURA.- Lunes 22 19.00, inauguración de la exposición fotográfica menaje al 750° aniversario de Berlín; auspicio: Em de la República Democrática Alemana y Asociac liviana de Amistad con la República Democrati mana.

CURSO DE CATALOGACION.- Del 22 de junio junio -en el Espacio Portales-, el Dr. José Robert dará un "Curso básico de Catalogación y Clasif Bibliotecaria". Informaciones: Av. 16 de Julio N° altos; teléfonos: 329653 y 323530.

CASA MUNICIPAL DE CULTURA.- Tercer posición -concurso de talladores en madera. Au Producciones CIMA y Asociación de Talladores en M de La Paz.

GOETHE INSTITUT.- El viernes 19 de este mes, el plazo para la presentación de trabajos destina concurso de collages. Informaciones: Av. 6 de Agost 2118.

CASA MUNICIPAL DE CULTURA.- Exposición manente de arte boliviano contemporáneo.

ESPACIO PORTALES.- Exposición de dibujo Marco Alandia Navajas y David Vargas. (Local: Av. Julio N° 1607, altos)

SALON MUNICIPAL.- Exposición de pinturas de Ruiz. (Local: Calle Colón N° 279).

ARTE UNICO.- Exposición de fotografías de Wirrmann. (Local: Calle Cañada Strongest N° 1620, al

GOETHE INSTITUT.- Exposición de fotografía artista alemán Chargesheimer (1924-1972). Local: Av. Agosto N° 2118. La muestra estará abierta hasta el 1 mes en curso.

ESPACIO PORTALES.- Del 18 de mayo al 18 de clases de acuarela a cargo del profesor Gerardo Zo cicio auspiciado por Portales y el Centro Boliviano ricano. (Local: Av. 16 de Julio N° 1607, altos).

MUSEOS.- Casa de Murillo calle Jaén N° 79, 375273; Museo Nacional de Arte, calle Comercio esq cabaya, Museo Nacional de Etnografía y folclore, Ingavi N° 916; Museo de la Policía, calle Junín; M Histórico "Litoral Boliviano" calle Jaen N° 789; M Costumbrista calle Jaén esq. Sucre, Museo de Hi Natural, Campus Universitario, Cota Cota, calle 26; M de Metales Preciosos Precolombinos, calle Jaén N° Museo de Arte de la Catedral, calle Socabaya N° 432; M Nacional de Arqueología calle Tiwanaku N° 93; M "Núñez del Prado" calle Ecuador N° 2034; Museo de trumentos Musicales, calle Linares N° 900.

LA SOLIDARIDAD
CON LOS DESOCUPADOS
HAY QUE DEMOSTRARLA

PARTICIPA!

Campaña Nacional por los Desocupados
desde hoy, esperamos tu aporte

MOVIMIENTO DE SOLIDARIDAD CRISTIANA

Secretariado Nacional de Pastoral Social de la Conferencia Episcopal Boliviana

CORTE SUPERIOR DE JUSTICIA
PRESIDENCIA
La Paz - Bolivia

CORTE SUPERIOR DE JUSTICIA

TERNAS QUE SE ELEVAN A LA EXCMA. CORTE SUPREMA DE JUSTICIA DE LA NACION PARA LA DESIGNACION DE JUECES DEL DISTRITO DE LA PAZ

JUZGADO 1° DE PARTIDO EN LO CIVIL

1. Lucio Alvarez Escalier
2. Aldo Tufiño
3. Natalio Aranda Calatayud

JUZGADO 2° DE PARTIDO EN LO CIVIL

1. Johnny Lazarte Jové
2. Victor Hugo Durán Silva
3. Ramiro Loza

JUZGADO 3° DE PARTIDO EN LO CIVIL

1. Gastón Pizarroso Lara
2. René Miranda
3. Gonzalo Valenzuela

JUZGADO 4° DE PARTIDO EN LO CIVIL

1. Domingo Zabala González
2. Wálter Mareño Valdez
3. Juan Carlos Salinas Fiorilo

JUZGADO 5° DE PARTIDO EN LO CIVIL

1. Mario Viscarra Prieto
2. Jorge Arciénega Román
3. Franz Flores Asturizaga

JUZGADO 7° DE PARTIDO EN LO CIVIL

1. Eduardo Mitru Andrade
2. Hugo Andrés Jaúregui Ortega
3. Zenón Chacón Ríos

JUZGADO 8° DE PARTIDO EN LO CIVIL

1. Jaime Gallardo Ballesteros
2. Constancio Cuevas
3. Rafael Larrea

JUZGADO 10° DE PARTIDO EN LO CIVIL

1. Simón Ghungara
2. Augusto Arroyo
3. Eduardo Burgos

JUZGADO 1° DE PARTIDO EN LO PENAL

1. Luis Milton Gómez Argote
2. Waldo Zárate Tapia
3. Octavio Janco Copa

JUZGADO 3° DE PARTIDO EN LO PENAL

1. Raúl Adriázola
2. Miguel Rodríguez O.
3. Nelly Paredes

JUZGADO 4° DE PARTIDO EN LO PENAL

1. Néstor Vega Hermosa
2. Guadalupe Quisbert Rosado
3. Mery Cano Serrano

JUZGADO 8° DE PARTIDO EN LO PENAL

1. Bertha Vidal de Romero
2. Luis Terrazas Saavedra
3. Mario Endara Andia.

JUZGADO 1° DE PARTIDO DE FAMILIA

1. Corina Montealegre de Henrichs
2. Amparo Cortez Gordillo de Steffens
3. Juan Leitón Espada

JUZGADO 3° DE PARTIDO DE FAMILIA

1. Nelly Lord de Eyzaguirre
2. Ana María Alandia
3. Víctor Fernández

JUZGADO 4° DE PARTIDO DE FAMILIA

1. Nancy Salces de Poppe
2. Adrián Sanjinez Monterrey
3. Humberto Pinto

JUZGADO 6° DE PARTIDO DE FAMILIA

1. Raúl Blondel Rivera
2. Aurelio Vásquez Navajas
3. Irene Rendón Céspedes

JUZGADO 1° DE INSTRUCCION EN LO PENAL

1. Esteban Vera
2. Luis Linares C.
3. Juxtla Contreras

JUZGADO 2° DE INSTRUCCION EN LO PENAL

1. Gonzalo Cordero Palacios
2. Ariel Hoyos Torrez
3. Santos Gómez Hoyos

JUZGADO 3° DE INSTRUCCION EN LO PENAL

1. René Pereira Molina
2. Hugo Michel
3. Raúl Peñaloza

JUZGADO 4° DE INSTRUCCION EN LO PENAL

1. Prudencio Aguirre Ustares
2. Corina Machicado Alarcón
3. Osvaldo Osinaga Vargas

JUZGADO 6° DE INSTRUCCION EN LO PENAL

1. José Luis Valencia
2. Héctor Rodríguez
3. Armando Cherro

JUZGADO 7° DE INSTRUCCION EN LO PENAL

1. Francisco Freddy Mendizábal Lozano
2. Roberto Villarroel Barrero
3. Florencio Conde Maita

JUZGADO 9° DE INSTRUCCION EN LO PENAL

1. Constancio Borda A.
2. Juan Rocha M.
3. Ciro Velasco Hoyos

JUZGADO 5° DE INSTRUCCION EN LO CIVIL

1. Javier Bravo
2. Oscar Bejarano
3. Roberto Burgos Zapata

JUZGADO 6° DE INSTRUCCION EN LO CIVIL

1. Ricardo Alarcón Pozo
2. Héctor Puña Jiménez
3. Octavina Silvia Ajata Tórrez

JUZGADO 2° DE INSTRUCCION DE FAMILIA

1. Jenny Villanueva
2. Julio Flores S.
3. Efraín Lazcano Iporre

JUZGADO 3° DE INSTRUCCION DE FAMILIA

1. Javier Irigoyen S.
2. Litzy Ayaviri de Calderón
3. Blanca Alarcón Y.

JUEZ REGISTRADOR DE DERECHOS REALES

1. Arturo Nava Rivero
2. Guillermo Asturizaga R.
3. Alberto Villegas F.

JUEZ SUB REGISTRADOR DE DERECHOS REALES

1. Marcos Solari Choquetarqui
2. Rosa Sevilla Paz Soldán
3. Prudencio Peñaranda

JUZGADO DE VIGILANCIA

1. Rubén Darío Flores Paredes
2. Waldo Vásquez Bustillo
3. Mario Rico Galarza G.

SECRETARIO ABOGADO DEL JUZGADO DE VIGILANCIA

1. Moisés Ayala Calatayud
2. Eduardo Pisani Vergara
3. Candelaria Pastén Molina

Dr. Benedicto Lozada Chávez
Vocal de la Corte Superior de Justicia
La Paz-Bolivia

NOTA: Se publican las ternas de postulantes a Jueces del Distrito Judicial de La Paz, para conocimiento del Colegio Departamental de Abogados y pueblo en general, para que se hagan las críticas o acusaciones correspondientes.