REGALE
En el día de la Madre
Felicidad...
Manaco
por supuesto

PRESENCIA

MATUTINO FUNDADO POR HUASCAR CAJIAS K. EL 28 DE MARZO DE 1952
AÑO XXXVI- Nº. 10.332- LA PAZ, BOLIVIA, JUEVES 28 DE MAYO DE 1987- 44 PAGINAS- Bs 1.--

260 MILLONARIOS OBSEQUIOS
15% de descuento en calzado de dama.
POR TODA COMPRA RECLAME SU CUPON
Manaco

Se firmó convenio con gobierno

Mineros levantan huelga y otras medidas de presión

Representantes del gobierno y de la FSTMB suscribieron anoche un convenio, mediante el cual la máxima organización de los trabajadores mineros levantan las huelgas y otras medidas de presión para buscar normalizar labores en Comibol. Al mismo tiempo, en versión de los dirigentes sindicales, el gobierno aceptó varios planteamientos de los dirigentes laborales.

Luego de prolongadas reuniones y agudos conflictos y enfrentamientos en diferentes niveles, entre ellos madres de familia, se firmó el indicado documento entre el gobierno y representantes de la FSTMB.

El convenio suscrito es el siguiente:

*1. **Salarios.-***

1.1. A partir del 1º de abril del presente año, se aplica en toda la Corporación Minera de Bolivia el incremento salarial dispuesto por el Gobierno para el Sector Público mediante D.S. Nº 21591 de fecha 30 de abril de 1987.

Pasa a la pág. 9)

En base a una "conversación sincera y sin engaños"

La Iglesia exhorta a un acuerdo urgente entre el gobierno y la COB

Arzobispos de La Paz y Cochabamba piden entendimiento y convivencia pacífica

LA PAZ, 27 (ANF).- La Iglesia Católica formuló hoy un llamado para que el gobierno y los dirigentes de la Central Obrera Boliviana (COB) se pongan de acuerdo y solucionen el dilatado problema del sector minero y también de los campesinos.

Monseñor Luis Sainz, Arzobispo de La Paz dijo que consideraba "una urgencia" que los trabajadores y el gobierno pongan fin a los 44 días de huelga en la minería nacionalizada y posibiliten que se levante la huelga de hambre de más de 200 dirigentes que cumplió hoy su décimo día de realización.

"Es necesario y a la vez urgente que se llegue a un entendimiento, que busque sobre todo el bienestar de los que menos tienen y más están sufriendo con la actual crisis económica que no acaba de solucionarse", dijo el prelado.

Agregó que "los hermanos mineros se sienten necesitados porque no pueden formar a sus hijos y no pueden nutrirlos como debe hacerse con un ser humano y más con un niño que necesita una mayor alimentación".

Dijo que el llamado cristiano que efectúa "pide también a todos que se conviertan en más sensibles, porque no se puede sólo contemplar el drama social, sino hacer que disminuya en intensidad y evitar mayores sufrimientos".

Afirmó que la Iglesia Católica aceptaría intervenir nuevamente para aproximar las posiciones encontradas entre la COB y el gobierno, pero sostuvo que "esta vez tiene que haber una conversación sincera y sin engaños".

Lamentó que durante los anteriores conflictos sociales que estallaron en el país, y en los que tuvo que intervenir la Conferencia Episcopal de BOLIVIA para evitar que ese enfrentamiento ocasione mayores males, "no haya habido sinceridad y en cambio hayan mentido a la Iglesia".

(Pasa a pág. 8)

onfederación campesina eclaró huelga general

oqueo de caminos originó división entre s campesinos.- COB respalda demandas l agro.

Comité Ejecutivo Nacional de la Confederación dical Unica de Trabajadores Campesinos de Bo- s (CSUTCB) decretó huelga general con bloqueo caminos, exige al gobierno la atención al pliego o de la Central Obrera Boliviana (COB).

l comunicado a la opinión pública, firmado por EN de los campesinos, Genaro Flores, Víctor Mo- s, Eleuterio Romero, Hugo Cayo, Paulino Quispe, bio Encinas y Diego Ramírez, dice:

" El gobierno lanzó su nueva planificación nómica impuesta por mandato del imperialismo, ovimiento campesino buscó un diálogo abierto y co con el gobierno a fin de solucionar los tiples problemas de hambre y miseria, a la que sujeto el campesino por la acción de explota- permanente. Por ello es que aglutinamos nues- demandas en torno a la Central Obrera Bolivia- que es la única respuesta en favor de los trabaja- del país.

or los antecedentes expuestos, el CEN de la TCB resuelve: PRIMERO, declarar huelga gene- n todas las comunidades campesinas del país, bloqueo de caminos, debiendo quedar suspendi- las ferias campesinas provinciales hasta recibir as instrucciones, que emanen de esta organiza- matriz.

EGUNDO, el campesinado boliviano exige al go- la inmediata atención al pliego único de la al Obrera de Bolivia; solución a los problemas oca, impuesto a la tierra, educación, nuevo, s salarios para los trabajadores en general y

ERCERO, toda nueva acción o medida deberá sujeta a los instructivos que emanen de la COB SUTCB".

r su parte, la Federación Departamental de pesinos de La Paz, acatando la disposición de la federación, ha decretado huelga general inde- , en rechazo al plan trienal de la coca, a la ley aria, al agro-poder, COAS, IVA y otros. Solici- libre importación, créditos del Banco Agrícola, tías para las organizaciones sindicales y de- de los recursos naturales. El documento está do por Nicasio Churata Canaviri, Constantino bi, Jacinto Quispe, Rómulo Apaza, Nicolás pe, Francisco Marca, Javier Condoreno y An- Quispe Villca.

Central Obrera Boliviana, mediante un comu- o, respalda y apoya a "las organizaciones sin- es campesinas que luchan por la defensa de los hos de los compañeros campesinos y por su eco- a". Igualmente, "mantiene su posición por la ación de un programa nacional sobre los culti- de coca, repudiando las imposiciones nortea- canas que lesionan la soberanía nacional."

VISION

tor Morales, secretario general de la Confede- Sindica Unica de Campesinos de Bolivia, de- ayer que a partir de las cero horas de hoy, debe rse el bloqueo de carretas en todo el país, para la atención al pedido de los trabjadores cam-

Pasa a la pág. 9)

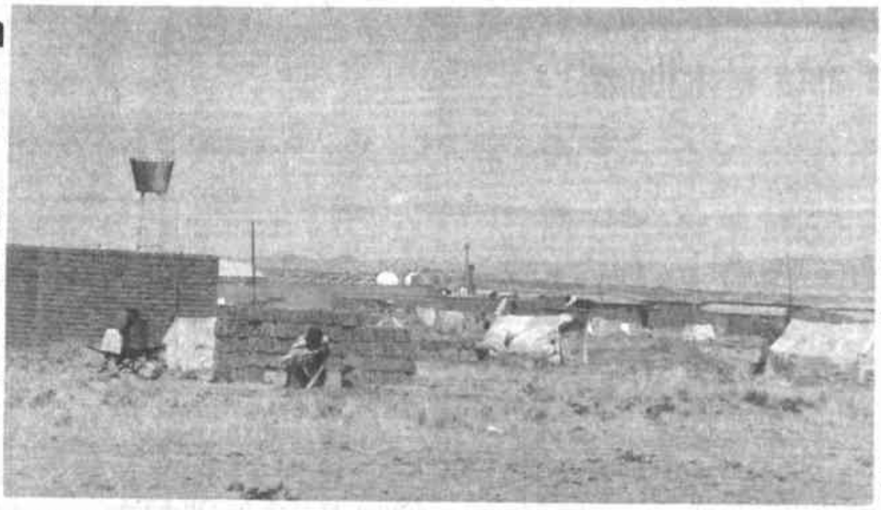

RELOCALIZADOS.- Los trabajadores mineros que fueron relocalizados por la Corporación Mineros de Bolivia (COMIBOL) se han asentado en diversas ciudades del país. En La Paz han improvisado viviendas (carpas) en la zona de El Alto, donde reciben manifestaciones de solidaridad de diversas instituciones de beneficencia. La situación de estos grupos de trabajadores origina preocupación en toda la ciudadanía.

Del 5 al 7 de junio

Cortes electorales se reunirán en La Paz

Las cortes electorales departamentales se reunirán con la Corte Nacional Electoral entre el 5 y el 7 de junio, "para compatibilizar criterios en torno a las jurisdicciones municipales".

La información fue proporcionada por Mauro Caballero, presidente de la Corte Nacional Electoral.

Dijo que a la reunión asistirán los presidentes y los vocales de las cortes departamentales para intercambiar experiencias sobre la delimitación de las jurisdicciones municipales "que es lo más importante para estas elecciones".

Consultado sobre si la corte contaba con el suficiente presupuesto para ejecutar su trabajo, dijo que les habían otorgado un primer desembolso que permite iniciar esta fase del calendario electoral.

REGISTRO

Informó que el 15 de agosto se iniciará el trabajo de inscripción de ciudadanos en todo el país. Dijo que la Corte comenzará ese trabajo el 1ro. de julio pues debe enviar los libros de registro y las cédulas de inscripción con el tiempo necesario.

Anunció que antes del empadronamiento, se debe efectuar una campaña cívica para que los ciudadanos entiendan y estén enterados de todo el proceso y de lo que significan las elecciones municipales.

Dijo que las cédulas serán color amarillo ya que las anteriores fueron blancas. "Se trata de evitar confusiones".

Informó que los ciudadanos, podrán inscribirse con el carnet de identidad, la libreta de servicio militar y, sólo por esta vez ,y por mandato de una ley particular que lleva el número 930, con el certificado de nacimiento o fe de bautizo antes de 1940.

Hasta abril de 1988

Concluirán los estudios de diseño final de interconexión ferroviaria

Tramo Aiquile-Santa Cruz unirá el Atlántico con el Pacífico

En abril de 1988, concluirán los estudios del diseño final para la construcción de un tramo ferroviario de 390 kilómetros entre Aiquile y Santa Cruz, que permitirá la unión de los océanos Atlántico y Pacífico.

También se conocerá el presupuesto de la obra que, según cálculos preliminares, superará los 500 millones de dólares.

Este tramo permitirá el flujo de las exportaciones e importaciones del Brasil desde el puerto de Santos, en el océano Atlántico, hasta el puerto de Arica o Antofagasta, en el Pacífico.

Tendrá una extensión de 3.807 kilómetros, de los cuales, 1.728 están en en territorio del Brasil; 207, en territorio de Chile y, el resto, en territorio boliviano.

La idea de la interconexión surgió en la década de los años 20 pero, por diversas razones, se postergó. El ingeniero Blas Monzón, delegado de la Empresa Nacional de Ferrocarriles (ENFE) en el estudio de interconexión dijo a PRESENCIA que actualmente el Instituto Geográfico Militar se encarga de la restitución del plano aerofotogramétrico en una escala de 1 a 2.000.

Según los planos originales, el estudio del diseño final será entregado por la empresa consultora SONDOTECNICA, en abril de 1988 La construcción del tramo que incluye un ramal entre Mataral y Valle Grande de 54,5 kilómetros demoraría dos años.

Sin embargo, todo está en función de la disponibilidad del presupuesto necesario para ejecutar la obra.

El gobierno suspendió diálogo con organizaciones campesinas

obierno decidió anoche imponer cipio de autoridad, restablecer e tránsito en el territorio na- y suspender el diálogo con or- ciones campesinas, de acuerdo nstitución Política del Estado, a una movilización campesina ganizó, en cuatro zonas del de- nto de Cochabamba, piquetes ueo de carreteras, en oposición anuncios gubernamentales de ir los cultivos de coca en áreas nización.

inistro del Interior, Juan Car- rán, dejó pendiente el anuncio

laratoria de estado de sitio en territorio nacional, ante una ón que, según la descripción amental, es dramática, espe- nte en Cochabamba."Vamos una evaluación de la situación er qué decisión adoptamos", ndo se le preguntó si se adop- no, el recurso constitucional de ón.

n las primeras informaciones, ilización campesina tuvo sig- ón dentro del plano social, ya habían volcado a los caminos .000 personas, cifra desmenti- el ministro Durán, quien es- los movilizados fueron sola- doscientos.

informó, asimismo, que du- día no se produjeron enfren- os ni detenidos.

inistro del Interior asumió di- nte la responsabilidad de con- s operaciones de despeje de s, a cargo de efectivos de las Armadas de la Nación y de de la policía naciona. "Esto e está haciendo el ministro arlos Durán en Cochabamba", ndo instrucciones del presi- ctor Paz Estenssoro, explicó stro de Informaciones, Her- ntelo, al mediodía.

MINISTRO DE INFORMACIONES

En un intervalo que abrió el consejo de estabilización al mediodía, ayer, el ministro de Informaciones informó: "Se ha tomado la decisión a nivel de gobierno de suspender todo tipo de negociación con los sectores de la Central Obrera Boliviana y de los campesinos,en tanto se mantengan bloqueadas las carreteras".

Explicó que desde el jueves pasado, el gobierno, a través de sus mecanismos especializados, ha sostenido reuniones con los organismos obrero-campesinos y " ha sido sorprendido por las medidas de presión mientras se desarrollaban las negociaciones sobre el plan trienal contra el narcotráfico".

Antelo calificó de apresuradas estas medidas y afirmó que "van contra el principio de que, en régimen democrático, se negocia en condiciones de igualdad y no sujetas a presión".

Añadió : "El presidente también ha instruido, como capitán general de las FF. AA., despejar todos los bloqueos que existieran. Este aspecto está dirigiendo, desde Cochabamba, el ministro del Interior".

Con referencia a detalles sobre la movilización campesina, el ministro Antelo estimó que existen diez mil campesinos, muchos de ellos armados y en estado de ebriedad, distribuidos en cuatro puntos del departamento. "El gobierno tiene serios indicios de que esta acción es una contraofensiva del narcotráfico que ha instrumentado a los campesinos en esta labor".

En ese sentido -dijo- " el gobierno considera que tiene la obligación moral de impedir estos incidentes en Cochabamba".

A las trece horas, el dignatario de estado dijo que los comandos de los organismos de seguridad del estado

Pasa a la pág. 9)

Sucre declaró paro cívico

SUCRE, 27 (PRESENCIA).- Chuquisaca quedó nuevamente paralizada a consecuencia del paro cívico dispuesto por CODEINCA, reclamando al gobierno el aval para la consecución de crédito para el financiamiento del proyecto hidroeléctrico ICLA.

Por resolución de una asamblea de instituciones la semana anterior, el departamento de Chuquisaca se encontraba en estado de emergencia hasta lograr un diálogo con representantes del gobierno, particularmente con el Ministerio de Energía e Hidrocarburos, para buscar solución al planteamiento del proyecto hidroeléctrico ICLA y su financiamiento.

Ayer por la noche se reunieron las instituciones, y declararon un paro de 48 horas exigiendo que el Banco Central avale el crédito a gestionarse en el exterior para la ejecución del proyecto.

Inicialmente tres fueron los planteamientos de CODEINCA, dentro de ese estado de emergencia.

El proyecto de la ruta diagonal Jaime Mendoza que debía tener financiamiento para los estudios a diseño final, hecho que ha sido concretado por el vicepresidente de la República, gracias a cuyas gestiones el financiamiento ha sido otorgado por el BID a través de INALPRE, por lo que el problema fue solucionado.

En cuanto al tratamiento que se viene dando a las regalías por concepto de explotación de hidrocarburos y gas natural, hay puntos que no han sido solucionados por lo que el problema persiste.

La razón del paro en el departamento de Chuquisaca es el proyecto hidroeléctrico ICLA.

(Pasa a la pág. 8)

HOMENAJE A ESTEBAN ARZE.- Autoridades, instituciones cívicas y populares y pueblo en general rindieron ayer homenaje a Esteban Arze, el héroe cochabambino de la independencia. El acto se realizó en la Avenida Cívica de Cochabamba, donde se ha erigido un monumento al héroe nacional. (Foto PRESENCIA-Cochabamba).

JUICIO DEL SIGLO.- La policía local trata de poner orden fuera del Palacio de Justicia, donde una multitud se agolpa tratando de ingresar al recinto. Después de 13 días, el presunto criminal de guerra nazi Klaus Barbie compareció en el Juzgado (Lyon, Francia, Radiofoto AP).-

Klaus Barbie se negó a abandonar su celda y presentarse ante el tribunal

LYON (FRANCIA), 27 (EFE).- El presunto criminal nazi de guerra Klaus Barbie se negó hoy de nuevo a comparecer en el juicio de que es objeto por "crímenes contra la humanidad", que hoy prosiguió sin su presencia.

Al inicio de la audiencia de hoy, el presidente del tribunal, Andre Cerdini, solicitó, como cada día desde el pasado 13, fecha en que Barbie abandonó el tribunal, la comparencia del acusado y ordenó a un ujier trasladarse a la cárcel de Saint-Joseph de Lyon para presentar la petición al ex-jefe de la Gestapo.

Al igual que en las 14 anteriores ocasiones, Klaus Barbie se negó a abandonar su celda y presentarse ante el tribunal.

Esta vez, el presidente Cerdini no pidió que se llevara por la fuerza, con lo cual permanecerá hoy vacío el banquillo de acusados de la sala de audiencias de Lyon.

Según fuentes judiciales, el presidente Cerdini no ha estimado hoy necesaria la presencia de Klaus Barbie, puesto que el ex-jefe de la Gestapo fue confrontado durante la instrucción del proceso con todos los testigos citados este miércoles ante el tribunal.

La audiencia de esa jornada estará exclusivamente dedicada a las declaraciones de testigos sobre la "redada de Izieu", una de las cinco acusaciones de "crímenes contra la humanidad" que afectan al llamado "carnicero de Lyon".

Para la acusación, Klaus Barbie fue el responsable de la detención y deportación, en abril de 1944, de 44 niños judíos que habían encontrado refugio en una residencia de la localidad de Izieu, a unos 60 kilómetros de Lyon, todos los niños fallecieron en los campos de exterminio nazis.

Los testimonios de adultos que presenciaron la redada y reconocieron a Barbie, así como el descubrimiento de un telegrama en el que el acusado confirmaba a sus superiores la detención de los niños, son las bases de la acusación formulada contra el ex-jefe de la Gestapo.

En todo momento, durante la instrucción, el acusado se ha negado a reconocer los hechos. Por su parte, sus abogado, Jacques Verges, manifestó en repetidas ocasiones que el telegrama supuestamente enviado por Barbie "es un falso documento".

No obstante, el documento fue declarado auténtico por expertos de los servicios de investigación alemanes.

Fuentes judiciales recordaron hoy que el presidente Cerdini "puede volver a ordenar la comparencia de Barbie por la fuerza cuando lo estime necesario".

Sin embargo, según los observadores, el presunto criminal nazi no debería volver a aparecer ante sus jueces hasta principios de junio, cuando se presenten a declarar testigos del "último convoy enviado a los campos de concentración" - otra de las acusaciones contra Barbie- que no han sido todavía confrontados con el acusado.

Atmósfera de horror y de irrealidad rodean el juicio contra Klaus Barbie

Por JEFFREY ULBRICH

LYON, FRANCIA, 27 (AP).- Los testimonios de torturas, sufrimientos, horror y muerte se suceden unos a otros en las vistas del juicio contra Klaus Barbie. Y al tiempo que resultan conmovedoras y espeluznantes, las historias de los testigos tienen un halo mistérioso de irrealidad.

Testigo tras testigo, en su mayoría ancianos, algunos ciegos y otros apoyados en bastones, han venido prestando declaración ante el tribunal de tres magistrados y nueve jurados que conoce del caso del ex jefe de la Gestapo en Lyon, Klaus Barbie, acusado de cometer crímenes contra la humanidad.

Barbie no puede ser enjuiciado en Francia por crímenes de guerra cometidos durante la ocupación de Francia por los nazis en la Segunda Guerra Mundial, debido a que el plazo para hacerlo expiró de acuerdo con la ley, lo cual lo exime de responsabilidad criminal en esos casos.

Las acusaciones en su contra ahora tienen que ver con los crímenes cometidos por Barbie en función de la raza, la religión o las creencias políticas de sus víctimas, cuestión esencial que posibilita que el caso sea ventilado en virtud de la ley francesa de 1964 relativa a crímenes cometidos contra la humanidad.

Hombres y mujeres que lucharon contra la ocupación nazi como miembros de la resistencia francesa han venido relatando las incidencias de su captura, las golpeaduras, interrogatorios, las descargas eléctricas, las inmersiones en agua fría y caliente a que fueron sometidos, así como también las deportaciones a campos de concentración en Alemania.

Otros tuvieron el infortunio de ser simplemente judíos, en una época en que el poder estaba en manos de los nazis y los judíos eran considerados animales que tenían que ser exterminados.

Todo esto ocurrió hace ya mucho tiempo. Más de 40 años han pasado desde que Barbie, en su condición de teniente de las fuerzas de asalto nazis, encabezó el aparato de seguridad alemán en esta ciudad entre 1942 y 1944.

El testimonio de los testigos, extremadamente emotivo en la mayoría de los casos e interrumpido en ocasiones por sollozos o pedidos de que se obligue a Barbie a comparecer ante la sala del tribunal, que elude desde el 13 de mayo, hablan de otro mundo, ajeno para la mayoría de las personas que asisten al juicio que no experimentaron los horrores de la guerra ni de la ocupación.

De acuerdo con las acusaciones en su contra, Barbie torturó y deportó a centenares de judíos y miembros de la resistencia francesa a campos de concentración en Alemania. Barbie alega en su defensa que no participó en la detención de judíos y que su principal ocupación era la de luchar contra la resistencia, proceder legítimo en tiempo de guerra según él, cuyos miembros eran considerados como terroristas por los alemanes.

Barbie no evidenció tener remordimiento alguno por sus acciones en los primeros tres días del juicio, antes de negarse a continuar asistiendo a las vistas tras alegar que había sido expulsado ilegalmente de BOLIVIA y traído a Francia por la fuerza.

Barbie fue obligado a comparecer ante el tribunal una cuarta vez para permitir que los testigos pudieran identificarlo, lo cual podría repetirse en el futuro por los mismos motivos.

Al compárecer el martes por órdenes del presidente del tribunal Andre Cerdini después de boicotear el procedimiento durante 13 días, Barbie volvió a negarse a responder preguntas y reflejó una vez más una actitud de desafío contenido.

Francia abolió la pena de muerte en 1981, motivo por lo que la pena máxima con la que Barbie podría ser sancionado es la de cadena perpetua. Esto implica que vivirá el resto de sus días en condiciones no peores a las del lugar donde está recluido ahora.

Aún cuando Barbie no ha estado presente en el tribunal, el clima cargado de emoción de las vistas ha seguido poniéndose de manifiesto e incluso algunos de los 43 abogados que representan a 129 partes civiles en el caso han roto a llorar en ocasiones. Cuando Barbie ha asistido a las audiencias, sin embargo, el clima no ha sido el mismo y la atmósfera ha estado cargada de tensión.

El proceso continuará probablemente durante cinco semanas más por lo menos. Aquellos de la generación que sufrieron los horrores de la guerra continuarán narrando las torturas, los interrogatorios y las deportaciones que padecieron hace cuatro décadas, mientras que las generaciones posteriores se limitarán a escuchar los relatos de una tragedia que para ellos es casi tan lejana en el tiempo y alejada de la realidad como el sitio de París en 1870.

Hoy en la historia

POR THE ASSOCIATED PRESS

Hoy es jueves, 28 de mayo, el día 148 de 1987. Quedan 217 días en el año.

Acontecimientos salientes en esta fecha:

1533 - El arzobispo Cranmer de Inglaterra declara válido el matrimonio del Rey Enrique VIII con Ana Bolena.

1568 - El duque de Alba confisca las propiedades de Guillermo de Orange y otros nobles opuestos al gobierno español en los Países Bajos.

1812 - Rusia, mediante el tratado de Bucarest con Turquía, obtiene la Besarabia y retira sus demandas de Moldavia y la Valaquia, y la paz permite al zar actuar contra Napoleón Bonaparte.

1864 - El archiduque Ferdinando Maximiliano, del imperio austro-húngaro, llega a Veracruz, México, para ser coronado emperador.

1940 - Bélgica capitula ante los alemanes en la Segunda Guerra Mundial. Las tropas británicas y francesas inician la evacuación de Dunquerque, Francia.

1961 - El tren expreso de oriente, en la línea París-Bucarest, hace su último viaje después de 78 años.

1974 - Un gobierno de coalición se derrumba en Irlanda del Norte mientras huelgas de los extremistas protestantes afectan seriamente la economía.

1976 - Estados Unidos y la Unión Soviética firman tratados que limitan la magnitud de las explosiones nucleares subterráneas para usos pacíficos.

1979 - El presidente Anuar El-Sadat de Egipto anuncia la apertura de corredores aéreos entre Egipto e Israel.

Nafálicios de la fecha:

Joseph Guillotine, inventor francés de la guillotina (1738-1814).

RENTACAR IMBEX
LA PAZ-AV. ARCE 2360 TEL. 379684
SANTA CRUZ AV. LA BARRANCA MONSEÑOR PEÑA 320 TEL 33603
ALQUILER DE VEHICULOS
VIAJES DE TURISMO PLACER O NEGOCIO
RESERVE SU
JEEP VAGONETA O AUTOMOVIL
TARIFAS ESPECIALES EN EMPRESAS EMBAJADAS Y CONSULADOS

LLOYD AEREO BOLIVIANO S.A.M.

LA PAZ 28 DE MAYO DE 1987

SALIDAS		LLEGADAS	
VLO. 841 Santa Cruz	Hs. 07:00	VLO. 800 Cochabamba	Hs. 07:40
VLO. 311 Puerto Suárez	Hs. 07:00	VLO. 901 Miami	Hs. 08:20
VLO. 811 Cochabamba	Hs. 08:30	VLO. 901 Panamá	Hs. 08:20
VLO. 811 Santa Cruz	Hs. 08:30	VLO. 901 Santa Cruz	Hs. 08:20
VLO. 721 Sucre	Cancelado	VLO. 918 Cochabamba	Hs. 10:00
VLO. 743 Tarija	Hs. 08:30	VLO. 918 Santa Cruz	Hs. 10:00
VLO. 542 Yacuiba	Hs. 08:30	VLO. 943 Santa Cruz	Hs. 12:55
VLO. 908 Santiago de Chile	Hs. 09:30	VLO. 943 Cochabamba	Hs. 12:55
VLO. 918 Lima	Hs. 11:00	VLO. 943 Tarija	Hs. 12:55
VLO. 943 Arica	Hs. 14:00	VLO. 917 Lima	Hs. 15:35
VLO. 917 Cochabamba	Hs. 16:35	VLO. 908 Santiago de Chile	Hs. 15:45
VLO. 917 Santa Cruz	Hs. 16:35	VLO. 944 Arica	Hs. 16:10
VLO. 944 Santa Cruz	Hs. 17:10	VLO. 808 Sucre	Cancelado
VLO. 809 Cochabamba	Hs. 17:30	VLO. 808 Cochabamba	Hs. 18:20
VLO. 902 Santa Cruz	Hs. 19:00	VLO. 846 Santa Cruz	Hs. 19:35
VLO. 902 Manaos	Hs. 19:00	VLO. 321 Puerto Suárez	Hs. 19:35
VLO. 902 Caracas	Hs. 19:00		
VLO. 902 Miami	Hs. 19:00		

NOTA: San Borja, Reyes, Rurrenabaque Informes de llegada a Hs. 18,00

INFORMES ADICIONALES A LOS TELFS: 367711/12/13

LLOYD AEREO BOLIVIANO S.A.M.
TUS PROPIAS ALAS

EMPRESA NACIONAL DE ELECTRICIDAD S.A

E.N.D.E.

INVITACION Nº OP E3266

SUMINISTRO: Sistema telefónico para planta Huaracachi

La Empresa Nacional de Electricidad S.A., invita a las firmas legalmente establecidas en Bolivia, a presentar sus propuestas para el suministro de un sistema telefónico con destino a la planta Huaracachi de la ciudad de Santa Cruz, de acuerdo con las especificaciones correspondientes.

El pliego de especificaciones puede ser obtenido a partir de la fecha en las siguientes plazas:

a) Oficina Principal de ENDE en la ciudad de Cochabamba, calle Colombia. Nº 0-0655.

b) Oficina de coordinación en la ciudad de La Paz, edificio Cosmos, 8vo. Piso.

c) Oficinas de Santa Cruz, planta Huaracachi.

Las propuestas serán entregadas en sobre cerrado hasta horas 11:30 del día 22 de junio de 1987, en las oficinas de la Empresa Nacional de Electricidad, calle Colombia Nº 0-655 en Cochabamba o por correo certificado con el siguiente rótulo:

Empresa Nacional de Electricidad S.A.
Invitación Nº OP E3266
Suministro Sistema Telefónico Huaracachi
Casilla Correo Nº 565
Cochabamba.

Cochabamba, 24 de mayo de 1987
Subgerencia Administrativa ENDE

EMPRESA NACIONAL DE ELECTRICIDAD S.A.

E.N.D.E.

INVITACION: 87P-E3263

SUMINISTRO: PARARRAYOS Y CAPACITORES

El suministro objeto de esta invitación, consiste en la provisión de pararrayos y capacitores, CIF aduana-Cochabamba, Bolivia, transporte marítimo y terrestre, o alternativamente CIF aduana Santa Cruz, vía férrea.

Las especificaciones técnicas correspondientes a esta invitación pueden obtenerse a partir de la fecha en las oficinas de la Empresa Nacional de Electricidad S.A. en Cochabamba, calle Colombia Nº. 0-655, en La Paz, Av. 16 de Julio, edificio Cosmos 8vo. piso, o en Santa Cruz, en nuestras oficinas de la planta Huaracachi, previo pago de $us. 50.- o su equivalente en bolivianos a la cotización oficial del día de su adquisición.

Este suministro está financiado por la Asociación Internacional de Fomento (AIF), afiliada al Banco Mundial, por lo que se encuentra restringida a los proponentes y origen de los bienes y servicios de los países miembros del Banco Mundial, Suiza y Taiwan, China.

La presente invitación se efectuará de acuerdo a las normas para adquisiciones de la institución financiera (AIF) y condiciones establecidas en las especificaciones, debiendo los interesados presentar sus propuestas hasta el día 29 de junio de 1987 a horas 11:30, en las oficinas de la Empresa Nacional de Electricidad en la ciudad de Cochabamba, calle Colombia Nº. 0-0655.

Cochabamba, 22 de mayo de 1987

AGENDA

PRESENCIA Av. Mariscal Santa Cruz Edificio Esperanza 2º piso, teléfonos: CENTR AL 372344 - 351998

LA PAZ
ESTABLECIMIENTOS FARMACEUTICOS PARA EL 28 DE MAYO

LA PAZ Av. 16 de Julio Edif. Alameda, Tel. 371828; **BRISTOL** c. Yanacocha Nº 441 Edif. Arco Iris, Tel. 353569; **LIBANO** c. Murillo Nº 295, Tel. 356658; **NIÑO DE PRAGA** Av. 6 de Agosto Nº 2376, Tel. 365864; **GUSTAVO EMILIO** c. Ricardo Mujía Nº 617, Tel. 364010; **ISIS** c. Riobamba Nº 689, Tel. 325641 **FRANCO BOLIVIANA** Av. Busch Nº 1188, Tel. 325741; **20 DE OCTUBRE** Plaza Stadium Nº 1688; **INCAHUASI** c. Gral Campero Nº 1730 S. Antonio 2º cruce; **FATTY** Av. de las Américas Nº 387, Tel. 311826; **PICHINCHA** Av. Alto de la Alianza Nº 696; **SEÑOR DE MAYO** Av. República Nº 1491 V. Victoria, Tel. 343958; **SAN JOSE** Av. Baptista Nº 866, Tel. 369569; **NUESTRA SRA. DE LA PAZ** Av. Buenos Aires Nº 1145; **SAN VICENTE DE PAUL** c. Sagárnaga Nº 425, Tel. 350287; **YEROVI** Av. H. Siles Loc. 4 Cent. Comercial Club Bolívar, Tel. 783237; **GIMARIN** Av. García Lanza Nº 70 Achumani, Tel. 790671; **ESMERALDA** Av. Ballivián Nº 1280 C. Satélite, Tel. 811101.

TELEFONOS DE TERMINAL DE BUSES LA PAZ

Informaciones Terminal de Buses Tels. 367275 - 367276. Transportes **KORILAZO** Tel. 323810. Transportes **AROMA** Tel. 357449. Pullman "NOBLEZA" Tel. 361427 Pullman ATLAS Tel. 328621. Pullman **AVAROA** Tel. 327096. Flota COPACABANA Tel. 366783. Pullman BOLIVIA Tel. 355854 Pullman **URUS Imperial** Tel. 350793 Flota **Retámpago.** Tel. 369758. Flota **ANDINO** Tel. 320471. Flota **EL DORADO** Tel. 359153. Flota **SAN FRANCISCO** Tel. 378084. Flota **ORURO** Tel. 354612. Flota **BUSTILLOS.** Tel. 326894 Pullman PUNATA TEL. 377909. **FLOTA PANAMERICANA** Tel. 371119 Transportes **LITORAL** Tel. 358603. Transportes **INQUISIVI** Tel. 341050. Pullman **URKUPIÑA** Tel. 353214. Transportes **COPACABANA** Tel. 322888. Transportes **6 DE AGOSTO** Tel. 32092. Transportes **SAN LORENZO** Tel. 328911 Transportes **VELOZ DEL SUD** Tel. 323146. Transportes **CISNE** Tel. 361321 Transportes **EL CONDOR** Tel. 32083 Transportes **LA PAZ** Tel. 359629. Pullman **AMERICA** Tel. 352113 Autobuses **POTOSI** Tel. 355485 Transportes **10 DE NOVIEMBRE** Tel. 361133.

TELEFONOS DE URGENCIA

HOSPITAL DE CLINICAS Maternidad Tel. 376472. **TRANSITO** Tel. 371224 y 371220 **ASISTENCIA PUBLICA** Tel. 118 - 376668 **MATERNIDAD** Tel. 314414. **NEUROCIRUGIA** Tel. 320728 **PENSIONADO** Tel. 322823 **BOLIVIAN POWER Co. Ltd. RECLAMOS,** Tel. 354357. **BOMBEROS** Tel. 378468 - 378469 - 119. **HOSPITAL DE CLINICAS CENTRAL** Tel. 376472. **ATENCION DE PARTO DOMICILIARIO** Tel. 360700 **RADIO PATRULLA** Tel. 110. **AASANA** (Aeropuerto Informaciones) Línea Piloto Tel. 810122. **SAMAPA** Tel. 311222. **DIRECCION NAL. DE INVESTIGACION** Tel. 356124 y 325128. **ESTACION CENTRAL** Tel. 353510 - 352510. **BUSCAMOVIL** Central Macaro, Tel. **320644 Instituto Nacional de Farmacodependencia (INIF)** Tel. 356484. Atención las 24 horas del día.

H. MUNICIPALIDAD DE LA PAZ

TELEFONO DEL RETEN Tel. 372235; **MUNICIPAL DE EMERGENCIA** Tel. 371256 - 375266 **TASA** Reclamos Tel. 123. Informaciones Tel. 104. Señorita Hora Tel. 117 y Larga Distancia Exterior. Tel. 356700 Interior. Tel. 101 Informes Tel. 350211.

EMPRESAS AEREAS

LUFTHANSA Oficinas Aeropuerto Tel. 811921-2 Oficinas Carga Aeropuerto Tel. 811923. **AEROLINEAS ARGENTINAS** Tel. 351711. **AIR FRANCE** Tel. 351740 **EASTERN AIRLINES INC.** Plaza Venezuela 1440 Edif. Herrmann, planta baja, Tel. Reservaciones 351360-61-62 Aeropuerto 810114- 810115 - Carga 810215 **LINEA AEREA IMPERIAL** La Paz, Edificio Mariscal de Zepita Local Comercio Nº 1, Tel. 369302 369306 Potosí Calle Matos Nº 86, Tels. 36431 - 26432 Sucre Plaza 25 de Mayo Tel. 5931 Cochabamba Av. Heroínas Nº 3838 Esq. Baptista **UNITOURS** Ltda. Tels. 27711 - 29832 Casilla 1078 Santa Cruz. **AGENCIA CRUCEÑA DE TURISMO** Suárez de Figueroa 71 Tels. 41068 - 36372 Casilla 3457 Tarija **SAMATOURS** Sucre 620 Tel. 3394- 2600 Casilla 61.

GUIA PROFESIONAL

MEDICOS

CENTRO MEDICO DE ESPECIALIDADES "LA PAZ"

Avenida 6 de Agosto Nº 2380 Tel. 343261
Buscamóvil 810136-8

-GINECOLOGIA-MASTOLOGIA. Dr. Edgar Tapia Arroyo
Especializado en Glándulas Mamarias
-CIRUGIA GENERAL Y GASTROENTEROLOGIA. Dr. Edgar Ledezma Gálvez
-PEDIATRIA Y NEONATOLOGIA Dr. Alfredo Rodríguez Vargas.
-NEUROLOGIA Y NEUROCIRUGIA. Dr. Edgar Arene Ruda.
-TRAUMATOLOGIA Y ORTOPEDIA. Dr. Alberto Romero Cruz.
-CIRUGIA PLASTICA Y ESTETICA. Dr. Ricardo Ayala Rojas.
-ANATOMIA PATOLOGICA Y CITOPATOLOGIA Dr. Alonso Padilla Villalta.
-LABORATORIO CLINICO E INMUNOLOGICO Dr. Jaime Quintanilla Aguirre.

Dr. FELIX SANCHEZ DE LA MATTA
GINECOLOGO - OBSTETRA
Especializado en México-Cali-Colombia
Laparoscopía, diagnóstica, Pre-natal, Partos, Planificación familiar.- Esterilidad e infertilidad. Detección precoz del cáncer femenino-Mencpausia. Consultas de 9 a 12:30, Edif. EL CONDOR Of. 402 4to. piso, calle Batallón Colorados final El Prado.
Telf. 327987 Reservar hora Dom. 326903.
(21-5 junio/213476)

Dr. ALFREDO RAMIREZ TORRICO Cirujano urólogo. Estudios de Especialización Universidad de Chile. Cirugía y enfermedades de riñones, vejiga, próstata, genitales e infertilidad. Enfermedades venéreas y sus complicaciones. Avenida Camacho 1377 2do. piso Of. 4, Teléfonos 357219 y 364817. Horario: Días particulares de 16 a 19. Sábados de 11 a 12. (5-27/5/213458)

DR. ALFREDO ZEBALLOS BRAVO
ESPECIALISTA EN ENFERMEDADES DE PIEL
Atiende a niños y adulos Inmunoterapia - alergias - venéreas - Criocirugía - Implante de Colágeno.
Edif. el Cóndor 2º piso, Of. 201, Telf. 359318 - 341404. Calle Batallón Colorados (25-10/5/213467)

Dr. GUILLERMO SUAREZ TEJADA, MEDICO-UROLOGO. Enfermedades y cirugía de riñones, vejiga, próstata, etc. Venéreas. Problemas sexuales. Urología Infantil. Consultorio: Edif. Cine Monje Campero. Primer Piso. Telf. 326703. Domicilio: Telf. 785617. Consultas de 18 a 20 horas.

CAMBIO DE CONSULTORIO
DR. MARIO ARAMAYO ROA
GINECOLOGO-OBSTETRA
ESPECIALIZACION: UNIVERSIDAD NACIONAL AUTONOMA DE MEXICO "INSTITUTO MEXICANO DEL SEGURO SOCIAL"
DIRECTOR CLINICA ARAMAYO S.R.L.
Comunica a su distinguida clientela que a partir del 26 de mayo del año en curso atenderá en su nuevo consultorio de la CLINICA ARAMAYO S.R.L., Av. Busch Pasaje Busch Nº 16 (entre Carrasco y Pasoskanki) de horas 11 a.m. a 12:30 y 16:00 p.m. a 19:30 p.m. Tel. Consultorio 366522, Tels: CLINICA ARAMAYO S.R.L. 369566-369567 Busca Movil 340844-327582 FAVOR RESERVAR HORA (23-29/5/215214)

CAMBIO DE CONSULTORIO
Dr. LUIS TAMAYO MENESES
MEDICO PEDIATRA
Comunica a su distinguida clientela que a partir del 1º de junio del año en curso, atenderá en su nuevo consultorio del edificio Santa Mónica (Plaza Abaroa -frente Ministerio de Defensa), mezanine, en su horario habitual.
Telf. Consultorio nuevo: 358320 Dom. 353625. Busca Móvil: 320844-327582. (22-8-Jn/213477)

DRA. RUTH MALDONADO BALLON
GINECOLOGIA -OBSTETRICIA
Flujos vaginales anormales, hemorragias, tumores mamarios, planificación familiar, esterilidad conyugal, menopausias, examen pre-matrimonial, prenatal, partos, orientación sexual de la pareja.
Consultorio: Edif. Herrmann (frente cine Monje Campero) piso 17, tardes 14 a 19 horas, favor reservar hora Telf. 350040. (24-5 Jn/213478)

LABORATORIOS

Dr. RUBEN TEJADA ANDRADE. Laboratorios de análisis clínico "Roux". Análisis de Sangre en general, bioquímica, orinas, heces. L.C.R., jugos gástricos y duodenal, pruebas de embarazo, parasitológicos y bacteriológicos. Dirección: Edif. Mariscal de Zepita Av. Mariscal Santa Cruz Nº. 861 Esq. Pasaje peatonal Bloque "A" 2do. piso. Of. 201 (entre plazas San Francisco y Pérez Velasco). Tels. Lab. 324528. Tel. Dom. 321122 Casilla 2665.

PRESENCIA

Director: Armando Mariaca V.
Jefe de Redacción: Carlos Arze C.

Actitudes extremas, sustitución de cocales y leyes tributarias

Los campesinos, por disposición de su entidad sindical, han decidido bloquear caminos "en vista del cariz contrario que tuvieron los planteamientos" de los trabajadores del agro por parte del gobierno.

Los extremos, conforme enseña la experiencia, siempre han derivado en situaciones negativas para toda la colectividad: quienes deciden bloqueos, paros y otras medidas que vulneran la convivencia y el diálogo entre las partes, no desconocen que semejantes actitudes no han hecho otra cosa que complicar los problemas, multiplicándolos en algunos casos y, en otros, dando pie a que algunos políticos manejen la situación en su provecho.

Los campesinos acusan al gobierno de no dar respuesta a sus planteamientos en defensa de los productores de coca; y protestan también por la disposición que establece el pago de impuestos. Son dos puntos troncales del problema. El caso de los productores de coca tiene que ser encarado a la corta o la larga por el gobierno; de otro modo, corremos el riesgo de cobrar cada día más víctimas por la acción de las drogas. Los campesinos - especialmente los productores de coca - tienen que comprender que las cosechas tradicionales han adquirido proporciones de super-industria que sólo benefician a los narcotraficantes a costa de la vida de los bolivianos y de millones de personas en todo el mundo.

Encarar la sustitución de los sembradíos de coca tiene que ser una de las mayores obligaciones del gobierno; a ello se debe cooperar sin limitación alguna y los campesinos - víctimas de los narcotraficantes - deberían ser los más interesados, aunque ello signifique renunciar a buena parte de sus utilidades por la venta de tambores de coca; pero, a la vez, tendrán que comprender que la sustitución de sus plantaciones - más las indemnizaciones por hectárea que reciban - serán básicas para consolidar su economía, actualmente deprimida y dependiente sólo de la venta de hojas de coca.

Por otra parte, si bien es doloroso pretender cobrar impuestos en la situación de pobreza que enfrenta la mayoría de los campesinos, también es evidente que es el único camino para procurar una liberación efectiva de todos los bolivianos; en otras palabras, el pagar impuestos tanto sobre propiedades como sobre todo ingreso determinará - más a la corta que a la larga - una disminución de la dependencia, de modo que los bolivianos podamos encarar nuestros problemas con el fruto de nuestro esfuerzo y sacrificio.

Es absolutamente necesario que los bolivianos -y muy especialmente los trabajadores campesinos- aprendamos a cumplir con nuestras obligaciones para reclamar, recién, la satisfacción de derechos. Hasta ahora, las políticas practicadas se han referido, simplemente, a un dejar hacer y dejar pasar irresponsable y cuyas consecuencias se las tiene que pagar aún por varios años.

Que los campesinos tienen otro tipo de planteamientos, es algo que compete resolver al gobierno en base a las posibilidades reales del país; pero, en lo posible, habrá que atender todo aquello que contribuya a una paz social efectiva en el campo y que sea, además, básica para encontrar los caminos más prácticos y coherentes para la sustitución de los cultivos de coca y para una comprensión amplia de los sistemas impositivos.

Mucho de lo que pase, en el futuro, en las áreas rurales dependerá de la serenidad y ecuanimidad que muestren las autoridades, sin que ello signifique menoscabo a su derecho de hacer cumplir las leyes y de velar por el bien común.

Los dirigentes campesinos deben medir las consecuencias de sus disposiciones extremas que, en todo caso, y conforme el narcotráfico adquiere más fuerza, sólo beneficiará a estos empresarios y las consecuencias de ese beneficio irán en contra de los propios campesinos y del país en general. Por ello mismo, dialogar con las autoridades para la solución de las diferencias es un camino que no debería abandonarse por ningún motivo.

Dios nos habla cada día

DENTRO DE POCO NO ME VERAN

"Dentro de poco tiempo ya no me verán. Pero en un poco tiempo más me volverán a ver", dijo Jesús.

Algunos discípulos se preguntaron: "¿Qué querrá decir esto de que dentro de poco tiempo ya no me verán, y un poco tiempo más me volverán a ver? ¿Y eso de que me voy al Padre? "Y se preguntaban: "¿Por qué dice dentro de poco? No entendemos lo que quiere decir".

Jesús se dJ cuenta que querían hacerle preguntas, y les dijo: Ustedes están desorientados porque les dije que dentro de poco tiempo no me verán y un poco después me volverán a ver.

En verdad les digo: Ustedes llorarán y se llenarán de pena mientras que el mundo gozará. Ustedes estarán apenados, pero su tristeza se convertirá en alegría". (Jn. 16, 16-20)

REFLEXIONEMOS JUNTOS

Jesús volverá, pero será gloriosamente al final de los siglos; entonces es cuando se cumplirá el juicio final donde cada uno deberá responder por la buena o mala administración de su vida.

Estemos siempre preparados para recibir a Jesús porque nunca sabemos saber cuándo será el día de su venida al mundo.

Buenos y malos reyes

Por Wálter Montenegro

No me gustó nunca el régimen de gobierno monárquico. Pronto, en mi niñez, dejé de admirar las figuras de los reyes, príncipes y princesas que poblaban los cuentos de aquel tiempo. Pronto, también, cuestioné aquel "derecho divino" que decían ejercer los monarcas. No podría imaginar a un dios todopoderoso, misericordioso, encomendando a una familia la tarea de mandar a un pueblo, explotarlo económicamente y embarcarlo en guerras generalmente absurdas; y que ese derecho fuese transmisible por simple herencia como una finca, aunque muchas veces el heredero fuera un loco sanguinario, un retardado mental o alguien que sólo por tener el hobby - básicamente explicable - de casarse muchas veces mató gente y hasta originó el nacimiento de una iglesia más.

Pero al surgir la idea de las monarquías constitucionales, la cosa cambió bastante porque en muchas partes la nueva fórmula funcionó y aún funciona bien. La monarquía es una especie de edulcorante para el ejercicio del poder, como aquellos jarabes que encubren el feo sabor de los medicamentos; además, un elemento decorativo que ciertos pueblos aman y cultivan como el carnaval y los bailes de disfraces.

Como en todo, surgen variantes personales. Unos reyes son más simpáticos y hasta realmente mejores que otros. Desde su nivel de reyes que reinan pero no gobiernan, los buenos se dan modos para ejercer influencias positivas. Es el caso del rey Juan Carlos de España.

En medio de circunstancias internas poco favorables, el balance final de su visita a Bolivia ha resultado positivo. La gran tontería de no querer darle el título de doctor **honoris-causa** en la Universidad de San Franscisco Xavier, felizmente quedó en nada. Santa Cruz hizo un buen papel en la despedida y la cobertura total de la prensa a la visita fue amplia y favorable.

Juan Carlos es un buen rey que en su conducta tiene por lo menos cuatro notas sobresalientes: la transición, sin sangre ni penuria para el pueblo español, de la dictadura franquista a la democracia, para la cual tuvo el acierto de escoger a un colaborador de primera: Adolfo Suárez. Luego, haber sofocado, también sin sangre, el levantamiento de unos militares fascistas. Tercera, estar funcionando eficientemente con el gobierno socialista de Felipe González. Cuarta, la decidida política de aproximación a las naciones iberoamericanas.

Por todas esas cosas, resultaron mezquinas y de mal gusto las pequeñas manifestaciones de hostilidad programadas para su llegada. Algo de eso, por parte de los grupos indigenistas, tiene una explicación simbólica, histórica; los descendientes de los mitayos no han olvidado la colonia. Pero en el resto, el mal olor de la política interna boliviana fue evidente y no engañó a nadie. Había que "fregar a Paz" ante un testigo europeo de primera magnitud. Desgraciadamente, hace años que Bolivia está viviendo este círculo vicioso de episodios protagonizados por unos pocos personajes que, al fregarse los unos a los otros, saldando viejas cuentas personales, friegan a todo el país. Muestra de eso fueron los doscientos y tantos manifestantes que quisieron entrar en la plaza Murillo cuando los reyes estaban visitando al Presidente.

Será bueno, y veraz, que Juan Carlos y su fina reina se lleven la impresión de que, al margen de rencores residuales por hechos que fueron parte inevitable de la historia de otros tiempos, los bolivianos queremos y admiramos todo lo bueno que hay que querer y admirar en España y su gente: así sean escritores, pintores, músicos, cineastas, bailaoras, poetas, toreros, futbolistas y reyes o simples buenos españoles como muchos que hemos conocido y seguimos tratando en este país.

La NOTA del día

Señor ministro de FINANZAS:

Es halagüeño para el país el que en Brasil se piense invitarlo para que explique el modelo económico boliviano, puesto en práctica mediante el decreto 21060, y que tuvo la virtud de frenar la hiperinflación. Es claro que la situación del Brasil - una potencia económica a nuestro lado - es diferente y las razones para el proceso inflacionario que hoy sufre, pueden ser también muy diferentes; de todos modos, tal vez les sirva de algo la experiencia sufrida por nosotros con una economía deprimida, exportaciones mínimas y una deuda externa que, comparada con nuestros ingresos, es inmensa.

De todas maneras, señor ministro, esta especie de triunfo, no debería envanecer a ningún funcionario del gobierno; al contrario, dado el comportamiento de nuestra economía, debemos ser cautos. No escapa a su criterio que hemos vuelto a la situación en que el dólar es la mercadería más barata en el país y mantenerlo en los niveles en que está, debe costarle muchos esfuerzos al gobierno.

Un sentido de prudencia y de previsión, nos debe obligar a cuidar las pocas divisas que tenemos; no hacerlo así puede implicar serios contratiempos futuros, ¿no le parece?

Atentamente,

Santiago

La industrialización de Potosí

Por Mario Hurtado Ibáñez

La naturaleza ha sido bastante pródiga con el país en cuanto a recursos naturales se refiere, particularmente con el departamento de Potosí.

Nos hemos acostumbrado a la explotación de yacimientos mineralógicos, recursos no renovables que a la larga ocasionan problemas por la agotación de las minas, precios bajos de mineral y la poca visión de buscar otras fuentes de trabajo.

Potosí tiene una extensión de 118.218 kilómetros cuadrados que debe ser conocida primero por los elementos técnicos y luego por profesionales que efectúen un programa de actividades, con una planificación acorde a las necesidades de sus 16 provincias. Se debe integrar al departamento de Potosí en base a un estudio serio y una planificación adecuada.

Un estudio del potencial económico, minero, agrícola y ganadero es urgente efectuar en el departamento.

Nuestros técnicos, llámense ingenieros, economistas, abonados, auditores, administradores de empresas, etc., deben ser invitados a la utilización de becas de especialidad en el exterior, con la única condición de volver a Potosí para aplicar sus conocimientos y planificar y volcar su capacidad para trabajar por la industrialización de Potosí, que a la larga traerá resultados positivos en el resurgimiento y progreso de esta parte del país.

Así los profesionales, técnicos especializados, tendrán el compromiso formal de servir mejor a su pueblo aplicando sus conocimientos adquiridos en el exterior.

Las becas pueden ser financiadas una parte por la Corporación de Desarrollo y otras por el Ministerio de Corrdinación y Planeamiento.

La industrialización de Potosí es factible, simplemente se necesita gente profesional de buena voluntad y de amplios conocimiento en el estudio de planes, proyectos de factibilidad y posteriormente de ejecución.

La integración de las provincias, conocer las mismas, harán que en un trabajo conjunto se estudie, planifique y ejecute obras positivas en renglones de efectividad como la instalación de industrias, fábricas que arranquen el resurgimiento del departamento que, por desatención de autoridades y no meimportismo, además de indiferencia de sus propios hijos, ha quedado a la zaga del país.

Existen dos zonas en el departamento de Potosí, la altiplánica y la montañosa. La primera tiene una extensión de 26.400 kilómetros cuadrados y la segunda una superficie de 91.800 kilómetros cuadrados, lo que significa una gran extensión, que por circunstancias de olvido y dejadez se encuentra debatiéndose en la miseria y la desesperación.

Pero aunando esfuerzos de propios y extraños y buscando la industrialización del departamento podremos salir hacia un sendero de prosperidad.

Balcón del Vaticano

Sentido del dolor

Por Fr. Pedro de Anasagasti (OFM)

PROBLEMA SECULAR

Todos los grandes pensadores y todas las escuelas filosóficas se han enfrentado al dolor para explicar su existencia en el mundo. Muchos han resuelto la incógnita con una condenación de la actuación de Dios, y ¡basta!, como si la inteligencia humana pudiera justificar sus vacaciones con una solución tan rampiona. Así pudiéramos atribuir a Dios todas las aberraciones humanas, desde el homicidio hasta las guerras absolviendo a los hombres de toda responsabilidad.

No podemos eludir la realidad de que la existencia del mal entre los hombres ha creado dificultades, oscurecimientos mentales, disparesrespuestas, atribuciones fantásticas. Juan Pablo II ha puesto el asunto sobre el tapete de la realidad, aunque no con las intulas de una exposición filosófica. Comienza por admitir la inquietud y la oscuridad que provoca la cuestión: "Constituye para muchos la dificultad principal para aceptar la verdad de la Providencia Divina. En algunos casos, esta dificultad asume una forma radical, cuando incluso se acusa a Dios del mal y del sufrimiento presentes en el mundo llegando hasta rechazar la verdad misma de Dios y de su existencia (esto es, hasta el ateísmo). De un modo menos radical y sin embargo inquietante, esta dificultad se expresa en tantos interrogantes críticos que el hombre plantea a Dios. La duda, la pregunta e incluso la protesta nacen de la dificultad de conciliar entre sí la verdad de la Providencia Divina, de la paternal solicitud de Dios hacia el mundo creado, y la realidad del mal y del sufrimiento experimentado en formas diversas por los hombres" (4/6/86). No rehuye el Papa la dificultad, la angustia, la interrogante, el misterio: sincera premisa para su anhelada respuesta.

EQUILIBRADA SOLUCION

Juan Pablo II acude al Antiguo Testamento, en el que hay un Libro Sagrado que plantea con desnudez el drama y ofrece una solución harto pensada y elocuentemente explicada. Es el Libro de Job "que se dedica enteramente al tema del mal y del dolor vistos como una prueba a veces tremenda para el gusto, pero superada con la certeza, laboriosamente alcanzada, de que Dios es bueno. En este texto captamos la conciencia del límite y de la caducidad de las cosas creadas, por la cual algunas formas del "mal" físico (debidas a falta o limitación del bien) pertenecen a la propia estructura de los seres creados que, por su misma naturaleza, son contingentes y pasajeros y, por tanto corruptibles. Sabemos además que los seres materiales están en estrecha relación de interdependencia, según lo expresa el antiguo axioma: "La muerte de uno es la vida de otro". Así, pues, en cierta medida también la muerte sirve a la vida. Esta ley concierne también al hombre como ser animal al mismo tiempo que espiritual, mortal e inmortal. A este propósito, las palabras de San Pablo descubren, sin embargo, horizontes muy amplios: "mientras nuestro hombre exterior se corrompe, nuestro hombre interior se renueva día a día". Y también: "Pues por la momentánea y ligera tribulación nos prepara un peso eterno de gloria incalculable".

La solución de Juan Pablo II no convencerá a muchos. Se comprende: es una solución a partir de la fe y para quienes poseen fe cristiana. Si no la tienen, puede resultar un enigma, un garabato.

Más quien conozca, aunque sea superficialmente a Jesús y su doctrina, bien sabe que en la base de la invitación de Jesús a su seguimiento, se halla la cruz voluntaria, la renuncia a sí mismo, y el seguimiento por la misma ruta de Jesús que no es precisamente un lecho de rosas. Tres condiciones para su seguimiento, tres condiciones que destilan renuncia, esfuerzo, sacrificio, lo que el mundo llamaría "mal". Luego una definitiva solución al problema del mal, desde la óptica cristiana, no puede ignorar el premio que acá se vislumbra y que se goza "más allá de la muerte". Es una perspectiva espiritual, que concibe la vida humana como una oportunidad de enriquecimiento eterno, como la acción de esperanza del campesino que siembra en el esfuerzo, el cansancio, y la incertidumbre, pero que todo lo soporta y supera con la esperanza de la cosecha que no se adivina a la hora de la penosa siembra, pero que se vislumbra en el porvenir de unos cuantos meses.

Jesús mismo gusta de emplear el símil de la siembra, o de la pesca fatigosa o de la edificación que engendran molestias y sudores para revelar la existencia de un Reino, donde no existe el mal, ni la enfermedad, ni el hambre ni la sed, ni la muerte, sino que es todo paz, serenidad, delicia, seguridad. Manifiesta siempre que la vida en el mundo es pasajera, preparadora de la vida eterna, ya que en esta define cada persona su destino eterno: salvación o condenación.

El problema de la existencia del mal en el mundo, del sufrimiento, de la injusticia, aparte de que se puede explicar por la malicia de las personas mismas o de la de sus vecinos, está conectado -en la concepción cristiana- con la vida en la eternidad; sin esa relación al Reino del Padre no tiene sentido la vida en la tierra a la luz de la fe. De ahí la imposibilidad de dar una respuesta definitiva y convincente a quien ni admite al "más allá", ni cree en las promesas del Reino, ni estima la justa retribución o condenación de nuestras obras acá realizadas.

"Es grande la luz que recibimos de la razón y de la revelación en relación con el misterio de la Divina Providencia que, aun no queriendo el mal, lo tolera en vista de un bien mayor. La luz definitiva, sin embargo, sólo nos puede venir de la cruz victoriosa de Cristo", cruz que lo explica todo, ya que el mismo Dios, voluntaria y generosamente, admitió y soportó el sufrimiento supremo para la salvación de la humanidad, aclarando -así- el sentido de la existencia del mal y del sacrificio en la sociedad humana.

Citibank llevaría crisis de la deuda a terreno político

(Especial de IPS)

NUEVA YORK. - La decisión del Citibank de incrementar sus reservas contra pérdidas en los créditos al Tercer Mundo parece haber llevado la batalla entre los bancos y los países deudores a un terreno en que sólo tienen cabida los gobiernos, coincidieron aquí varios analistas.

"No parece probable que ningún otro banco pueda igualar la medida del Citibank sin arriesgarse a la quiebra y eso los obliga a mirar a Washington para una solución", dijo a IPS un diplomático latinoamericano especializado en asuntos económicos.

CITICORP, la casa matriz del Citibank anunció el martes que agregaría tres mil millones de dólares a sus reservas contra malos créditos para llegar a una cifra total de cinco mil millones.

El dinero empleado en tal reserva origina una pérdida contable de dos mil 500 millones de dólares, pero permite al banco reforzar su capacidad de negociación, frente a los deudores, particularmente Brasil, país que suspendió en febrero los pagos de intereses.

Al mismo tiempo, sin embargo, la medida pone en duda el argumento largamente sostenido, por la banca comercial de que los países en desarrollo están en capacidad de pagar sus compromisos, indicó William Cline, experto del Instituto de Relaciones Económicas Internacionales, en Washington, al matutino "Wall Street Journal".

"Esta es la primera vez que un banco reconoce que la deuda no es un problema de liquidez, sino un problema estructural básico", dijo por su parte la vicepresidenta de la firma Shearson Lehman Brothers, Christine Bindert, al "New York Times".

Según especialistas universitarios, el mensaje político más importante contenido en la medida del CITICORP es que los gobiernos de los países acreedores y las agencias financieras internacionales deberán asumir su papel en el "sacrificio" de los bancos.

Todos los analistas coinciden en que la primera repercusión práctica del aumento de reservas es la congelación de nuevos préstamos a los países en desarrollo y un más que probable aumento de intereses en el mercado de dinero.

"No se puede esperar que los bancos suministren las infusiones de capital foráneo que necesitan tan desesperadamente países como México o Filipinas", afirmó este jueves un editorial del "New York Times".

"Ese es un trabajo de prestamistas multilaterales como el Banco Mundial (BM), o el Fondo Monetario Internacional (FMI), que son respaldados por las potencias económicas más importantes", agregó.

El especialista latinoamericano consultado por IPS señaló que los países deudores tienen varias alternativas de respuesta, la más efectiva de las cuales sería la presentación de una plataforma común de negociación política, en la cual se ponga sobre la mesa la posibilidad de una moratoria colectiva.

Pero lo más probable, agregó, es que algunos países intenten sacar provecho individual de la baja del precio de la deuda en el llamado mercado secundario, para reducir la carga de los compromisos financieros comprando parte de su propia deuda.

Tras su decisión del martes, el Citibank se convierte en el primero de los grandes acreedores en posición de vender parte de sus acreencias a un precio inferior al nominal, lo que ha sido una práctica creciente de bancos menores.

El mercado secundario permite la compra de valores de la deuda externa a un precio que depende en gran medida de la situación económica y política de los países involucrados. Las deudas mexicana y brasileña, por ejemplo, se cotizan a más de 60 por ciento, mientras la de Perú no pasa de 30 por ciento.

Mientras la mayoría de los bancos europeos y japoneses ha ido acrecentando sistemáticamente su fondo de reservas contra pérdidas en sus créditos internacionales, los bancos estadounidenses se han mantenido fieles a su consigna de que la deuda es pagable.

La decisión del Citibank no sólo cambia esta política, sino que pone al resto de los bancos en una situación difícil, puesto que la mayoría de ellos no podría soportar una pérdida contable de la magnitud anunciada el martes.

Tal es el caso, particularmente, del Bank of America, otrora el mayor banco estadounidense, que ha estado al borde del colapso en los últimos dos años y que tiene créditos por seis mil 700 millones de dólares en el Tercer Mundo.

PROEZA.- Un paracaidista militar que tomó parte hace 20 años junto a otros compañeros suyos en una proeza repite la acción conmemorativa como parte de las ceremonias del "Día de Jerusalem" (Palmachin, Israel, Radiofoto AP).-

PRESIDENTES.- El mandatario uruguayo Julio Sanguinetti, centro, invita a tomar asiento a los presidentes de Argentina, Raúl Alfonsín, izquierda, y de Brasil, José Sarney, antes de iniciar la primera de las reuniones realizadas en la Casa de Gobierno (Montevideo, Radiofoto AP).-

OBSERVANDO.- El Príncipe Carlos de Inglaterra observa un pantaloncito de boxeo, color plata, de la colección de Penny Beard exhibido en la Federación Independiente de Diseñadores (Londres, Radiofoto AP).-

MISS UNIVERSO.- La chilena Cecilia Bolocco, de la ciudad de Santiago, se consagra Miss Universo 1987. La nueva soberana, de 23 años, sucede a la venezolana Bárbara Palacios Teyde (Singapur, Radiofoto AP).-

REUNION DE LA OTAN.- Vista general de la reunión de ministros de defensa de la Organización del Atlántico Norte (OTAN) realizada en su sede de la ciudad de Bruselas (Bruselas, Radiofoto AP).-

ACTUALIDAD GRAFICA INTERNACIONAL

EL JUICIO DEL SIGLO.- Sabine Zlatin llega al Palacio de Justicia, para testificar en el juicio que se sigue al presunto criminal de guerra nazi Klaus Barbie. La mujer estaba a cargo de un hogar para niños en Izieu, al oeste de Lyon y asegura que en 1944, 44 niños y siete adultos fueron arrestados y deportados por los nazis (Lyon, Francia, Radiofoto AP).-

VISITA.- El presidente de Honduras, José Azcona Hoyo, izquierda, se reunió con el primer ministro holandés Piet Bukman Todat. Azcona Hoyo finaliza hoy jueves una visita a Holanda. Posteriormente irá a Israel (La Haya, Radiofoto AP).

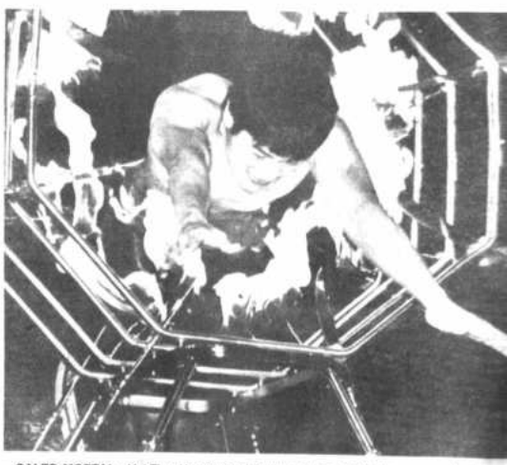

SALTO MORTAL.- Hai-Tian Hwang, de Taiwan, saltó a través de un aro de fuego rodeado de filosos cuchillos durante el espectáculo que brindaron los acróbatas chinos de Tapei en el parque Adventureland. Los acróbratas chinos planean hacer su espectáculo durante la temporada de verano en el parque (Altoona, Iowa, EE.UU., Radiofoto AP).-

CONFERENCIA DE PRENSA.- El general Fiel Ramos, comandante de las fuerzas armadas filipinas, durante una conferencia de prensa en su cuartel de Manila. Recientemente, el general Ramos instó a las tropas a no tomar parte en las manifestaciones derechistas (Manila, Filipinas, Radiofoto AP).-

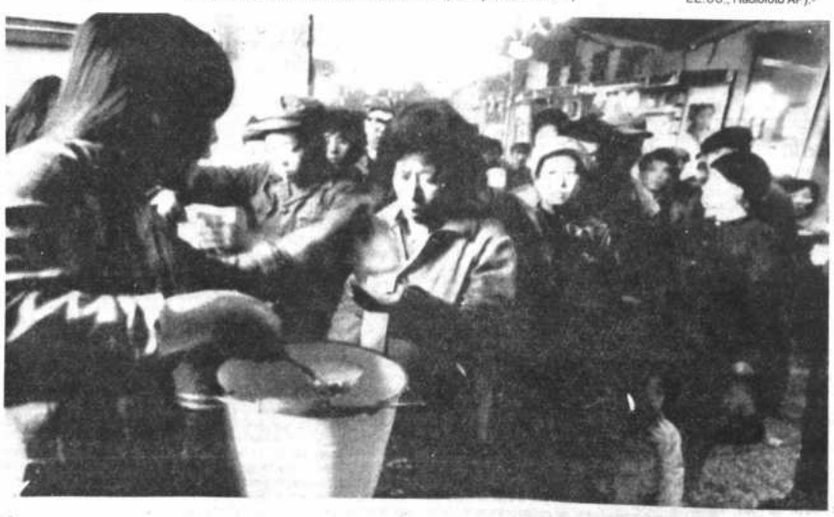

RECIBIENDO ALIMENTO.- Evacuados chinos, que perdieron sus casas, en el peor incendio en la historia de China, forman largas colas para la entrega de su alimento en el centro de refugiados de Jagdaki. Se estima que el incendio provocó más de 160 muertes (Jagdaki, China, Radiofoto AP).-

REHEN.- Foro que muestra al rehén norteamericano Alan Steen, de 48 años, distribuida por sus secuestradores musulmanes, el movimiento islámico Jihad para la liberación de Palestina dijo en un texto distribuido con la foto de Steen que reveló tener conexiones con la CIA e Israel (Beirut, Radiofoto AP).-

ACTUALIDAD INTERNACIONAL

EE.UU. y el entrenamiento de policías en El Salvador

Por Bryna Brennan.

SAN SALVADOR, 27 (AP).- La reanudación del entrenamiento por Estados Unidos de las alguna vez temibles fuerzas de seguridad, de El Salvador ha creado profesionalismo y reducido los abusos, según funcionarios de ambas naciones.

El programa de entrenamiento, actualmente en controversia, recibió en 1986, la aprobación del congreso norteamericano, al cual se le pedirá a fines del año en curso la extensión del permiso de instrucción.

Dos décadas de ayuda norteamericana para el entrenamiento de policías en diversas naciones terminaron en 1974 cuando empezaron a hacerse frecuentes los actos de brutalidad policiaca, especialmente en los países latinoamericanos, y arrojaron sombras sobre Estados Unidos y sus entrenadores.

Las fuerzas de seguridad de El Salvador –la Policía de Hacienda, Policía Nacional y la Guardia Nacional– figuraban según las versiones entre las peores violadoras de derechos humanos y se les vinculaba con escuadrones derechistas de ejecución.

Pero el gobierno del Presidente Ronald Reagan, que ha destinado centenares de millones de dólares a esta pequeña nación centroamericana, ha defendido con energía la reanudación del programa policial. Los funcionarios hicieron mención de los asesinatos en 1985 de cuatro infantes de marina norteamericanos en las afueras de un café como prueba de que los rebeldes operan en la capital y la capacidad de las fuerzas policiales de trabajar con eficiencia en el programa de contrainsurgencia.

Las guerrillas han combatido desde 1979 al gobierno salvadoreño, que tiene el respaldo de Estados Unidos.

El congreso estadounidense levantó en 1986 por un plazo de dos años las restricciones sobre el entrenamiento policial para El Salvador, Costa Rica y Honduras.

Un aporte de 3,1 millones de dólares del año pasado, como parte de los 132 millones del paquete de ayuda militar, fue destinado al entrenamiento policial en El Salvador. Tres asesores de las fuerzas especiales del ejército norteamericano trabajaron con las ramas policiacas que en total tienen unos 14.000 hombres.

"Los asesores dan entrenamiento básico sobre contraterrorismo mientras se les provee a los cuerpos policiales de equipos, vehículos y radios", dijo un diplomático norteamericano. "Los tres asesores entrenaron en 1986 a 36 entrenadores quienes a su vez transmitieron sus conocimientos a unos 2.000 miembros de las fuerzas de seguridad pública".

El general Rinaldo Golcher, comandante de la policía ..., elogió lo que denominó como "un efecto multiplicador" del entrenamiento.

Los funcionarios de ambos países han ignorado las ... de que los abusos de la policía eran atribuibles a los ... norteamericanos al indicar que los entrenamientos incluyen aspectos de instrucción sobre los derechos humanos.

Los escuadrones de la muerte, que en 1981 fueron responsables de por lo menos 800 asesinatos en un mes, han sido eventualmente eliminados. Los actos de violencia han ... desde los años iniciales del conflicto, pero los ... no han desaparecido del todo.

Los grupos de defensa de los derechos humanos han ... sus temores por la reanudación del entrenamiento policial norteamericano en la América Latina.

Funcionarios norteamericanos, que aceptaron ser ... citados a condición de no ser identificados por razones de seguridad, dijeron que el entrenamiento ha reducido los abusos y ha dado profesionalismo a la policía.

Para respaldar proceso de integración económica regional

Presidentes latinoamericanos se reunirían antes de fin de año

Por Sixto Martínez

MONTEVIDEO, 27 (EFE).- Las doce naciones más endeudadas de América Latina, miembros del Consenso de Cartagena y con una deuda total de 360.000 millones de dólares, consideran la posibilidad de celebrar una "cumbre" presidencial antes de fin de año.

Así lo informó hoy el Presidente argentino, Raúl Alfonsín, que se reunió por primera vez en Montevideo con sus homólogos de Uruguay, Julio María Sanguinetti, y de Brasil, José Sarney, para respaldar el proceso de integración económica regional.

Los tres presidentes coincidieron en que el aumento de los intereses de la deuda externa y las desfavorables condiciones comerciales derivadas del proteccionismo de los países desarrollados "están llevando a una situación muy grave a nuestros pueblos".

En una conferencia de prensa conjunta con Sanguinetti y Sarney, Alfonsín dijo que "se está analizando la posibilidad" de celebrar una reunión presidencial de los países del consenso, formado por Argentina, BOLIVIA, Brasil, Colombia, Chile, Ecuador, Guatemala, México, Perú, República Dominicana, Uruguay y Venezuela.

"Solamente el desarrollo económico puede resolver el problema de la deuda", declaró el Presidente brasileño, quien afirmó que los organismos de crédito internacionales "están ya convencidos de eso".

Respecto a la actitud de las naciones deudoras, Alfonsín, dirigió una carta a los jefes de estado y gobierno de las siete naciones industrializadas -EE.UU., Italia, Gran Bretaña, Francia, Alemania Federal, Canadá y Japón- que se reunirán próximamente en Venecia (Italia).

El ministro de relaciones exteriores de Uruguay, Enrique Iglesias, secretario temporal del consenso, dijo a EFE que la carta "vuelve a reclamar un enfoque político global al problema de la deuda externa".

"Queremos una negociación justa que permita pagar a los países deudores sin que se produzca el colapso de sus economías", dijo el Presidente brasileño.

Sarney apuntó que la deuda externa tiene "un aspecto financiero y un aspecto político".

Sanguinetti manifestó que la posición de los tres países "está resumida en la nota que se envió a la cumbre de Venecia, donde se contiene nuestra preocupación por el aumento de las tasas de interés".

El Presidente uruguayo alertó sobre la "distorsión que estamos sufriendo en estos momentos" en las condiciones del comercio internacional, donde los precios de las materias primas experimentaron una acusada caída a causa del proteccionismo de las naciones industrializadas, según el consenso.

Destituyen a ex comandantes de régimen militar argentino

BUENOS AIRES, 27 (EFE).- Los cinco integrantes de las "juntas militares" que gobernaron Argentina desde 1976 hasta 1982, entre ellos los ex presidentes Jorge Videla y Roberto Viola, fueron destituidos de las filas de las Fuerzas Armadas, confirmó hoy a EFE el portavoz del Ministerio de Defensa, Faustino Altamirano.

La medida incluye a los almirantes Eduardo Massera y Armando Lambruschini y al brigadier del aire Orlando Agosti.

La destitución de los ex comandantes del último régimen militar fue ratificada por el Presidente argentino, Raúl Alfonsín, en un decreto firmado el pasado 13 de mayo y el trámite administrativo para su cumplimiento concluyó hoy, dijo el portavoz de la cartera de Defensa.

Los generales Videla y Viola y el almirante Lambruschini fueron notificados de la sanción en el panel de Magadalena, 80 kilómetros al sur de Buenos Aires, donde cumplen severas penas por sus responsabilidades en violaciones a los derechos humanos cometidos durante la represión del terrorismo.

Las notificaciones para el almirante Massera y el brigadier Agosti, también condenados por la justicia, fueron entregadas en el hospital naval y aeronáutico, donde se encuentran ingresados respectivamente, debido a enfermedades que necesitan "tratamiento médico permanente", informaron portavoces militares.

AMERICA LATINA

CENTROAMERICA Y LAS SUPERPOTENCIAS

BOGOTA, 27 (EFE).- El primer paso para solucionar la crisis centroamericana debe ser la no intervención de las superpotencias, declaró hoy a EFE el candidato presidencial ecuatoriano Rodrigo Borja. Lo más grave que está sucediendo en el itsmo es la creciente internacionalización del conflicto, "que está formando parte, cada vez con mayor definición, de la conflagración Este-Oeste", agregó. Borja asiste desde ayer en Bogotá, como representante de su Partido de Izquierda Democrática (PID), a la reunión coordinadora de la Conferencia Permanente de Partidos Políticos de América Latina (COPPPAL). Según Borja, los tres puntos base para resolver la situación centroamericana son la exclusión de las superpotencias, el desarme y la búsqueda de una solución pacífica, desechando la militar.

REUNION PARA CONSTITUIR EL "PLACIEX"

CARACAS, 27 (AP).- Representantes de 26 países iniciaron hoy en esta capital la reunión constitutiva del Programa Latinoamericano de Información Comercial y de Apoyo al Comercio Exterior (PLACIEX). "El PLACIEX surge de la necesidad de fortalecer el comercio intrarregional y fomentar las exportaciones latinoamericanas como instrumentos fundamentales para superar la crisis económica que afecta a la región, y para avanzar en el logro de un desarrollo integral, autosostenido e independiente" dijo Sebastián Alegrett, secretario permanente del Sistema Económico Latinoamericano (SELA), al inaugurar la reunión. Alegrett dijo que el PLACIEX se convertirá en breve plazo en un mecanismo que permitirá a los países miembros utilizar de manera eficaz un sistema de datos, basado en la comunicación electrónica, para el intercambio de información específica sobre el comercio internacional.

BRASIL QUIERE PAGAR DEUDA EXTERNA

RIO DE JANEIRO, 27 (AP).- El ministro de Finanzas, Luiz Carlos Bresser Pereira, quiere reiniciar el pago de los intereses de la deuda externa del Brasil, informó hoy un periódico. Bresser Pereira, en una corta entrevista con el influyente periódico O Estado de Sao Paulo, dijo que uno de sus principales objetivos como ministro de Finanzas, es "anular la moratoria y reiniciar los pagos lo más pronto posible". Bresser Pereira, quien asumió el cargo hace un mes, viajará a Washington, con el presidente del Banco Central, Fernando Milliet, en los próximos 30 días para iniciar conversaciones con los bancos acreedores.

APOYO AL GRUPO CONTADORA

BOGOTA, 27 (EFE).- Con un apoyo expreso al Grupo de Contadora, dirigentes políticos latinoamericanos se enfrentan hoy a la redacción de la "Declaración de Bogotá", con lo que acabará la reunión de la COPPPAL convocada por el Partido Liberal colombiano. Según se informó a EFE en medios de la Conferencia Permanente de Partidos Políticos de América Latina (COPPPAL), reunida aquí desde ayer, varios delegados expresaron escepticismo sobre la próxima "cumbre" de presidentes centroamericanos en Esquipulas, Guatemala. Esas dudas sobre la "cumbre" se incluirán en el texto, pero en términos muy diplomáticos y salvando como positivos los esfuerzos del presidente de Costa Rica, Oscar Arias, y su última propuesta, dijeron varios asistentes a la conferencia.

Caso Letelier

Estados Unidos pide a Chile extradición de 2 militares

WASHINGTON, 27 (AP).- Estados Unidos reclamó la entrega de dos militares chilenos acusados de estar involucrados en el asesinato del ex canciller de ese país Orlando Letelier, y protestó por declaraciones del Presidente Augusto Pinochet, que insinuó la participación de la CIA en el atentado contra su vida, se informó hoy.

Fuentes oficiales informaron que se ha elevado una protesta diplomática por las recientes manifestaciones de Pinochet en el sentido de que la Agencia Central de Inteligencia (CIA) pudo haber estado detrás del atentado contra su vida en septiembre del año pasado.

Las fuentes dijeron al periódico The Washington Post que se ha pedido que Pinochet dé excusas por una acusación que los Estados Unidos considera totalmente infundada.

"La respuesta ha sido evasiva y la cancillería chilena ha usado el deseo norteamericano de resolver la cuestión en silencio para negar públicamente que se haya elevado una protesta", dice el periódico.

La portavoz del Departamento de Estado, Phyllys Oakley, informó separadamente que se ha pedido a Pinochet la entrega de los dos más altos funcionarios de la abolida Dirección de Inteligencia Nacional (DINA), ante nuevas evidencias de su alegada participación en el complot que costó la vida al excanciller chileno Orlando Letelier.

Senado argentino aplazó para hoy debate sobre la ley de "Pacificación Nacional"

BUENOS AIRES, 27 (EFE).- La polémica ley de "pacificación nacional", que exime de culpas a militares de baja graduación que pudieron haber violado los derechos humanos durante la represión del terrorismo en Argentina, sufrió hoy una nueva postergación para su aprobación definitiva, en medio de una renovada polémica.

El senador, Antonio Napoli, titular del grupo de legisladores de la Unión Cívica Radical (UCR), en el poder, señaló hoy que la cámara alta se reunirá mañana para debatir el proyecto impulsado por el gobierno del presidente Raúl Alfonsín, tras la crisis militar de la Semana Santa.

Sin embargo el resultado del debate es incierto,ya que el radicalismo no tiene mayoría propia en ese cuerpo legislativo. La Unión Cívica Radical, el partido en el poder, cuenta hasta el momento con 20 votos -18 propios y 2 de partidos provinciales- para respaldar en el Senado la ley, sobre un total de 46 legisladores.

Por su parte el secretario de justicia, Ideler Tonelli, concurrió hoy al Senado para convencer a los legisladores de la oposición sobre la "necesidad de aprobar la ley".

Sin embargo, la postura del peronismo y otros partidos provinciales que buscan convertir la ley en una amnistía restaron al radicalismo el "quórum" necesario para llevar a cabo hoy el debate.

En este punto se ha trabado ahora el debate. La mayoría de los políticos argentinos coinciden en la necesidad de "superar" la crisis militar, aunque no se ponen de acuerdo sobre la mejor forma para hacerlo.

Apoyan propuesta de Arias para negociar la paz en Centroamérica

BOGOTA, 27 (AP).- El gobierno de Nicaragua y las guerrillas izquierdistas salvadoreñas respaldaron los esfuerzos del presidente de Costa Rica, Oscar Arias, para reactivar las negociaciones de paz en Centroamérica, aunque señalaron que son escasas las posibilidades de lograr avances sustanciales.

Guillermo Ungo, representante del Frente Democrático Revolucionario, brazo político de las guerrillas salvadoreñas, manifestó hoy que la próxima conferencia de los presidentes de los cinco países centroamericanos para estudiar el "plan Arias" ha despertado muchas esperanzas en América Latina.

"Hay deseos que esta reunión produzca resultados, porque lo contrario sería frustrante, pero tampoco debemos esperar avances espectaculares pues sería pecar de ilusos", dijo el dirigente revolucionario salvadoreño.

Agregó que la reunión prevista para el mes próximo en Guatemala puede verse afectada "por las presiones que ejerce el gobierno norteamericano sobre los gobiernos de Honduras y El Salvador para que endurezcan su posición frente al gobierno de Nicaragua y los grupos revolucionarios salvadoreños".

En Guanajuato, México

Países del Consenso de Cartagena se reunen para analizar deuda externa

MEXICO DF, 27 (EFE).- Los países integrantes del Consenso de Cartagena, que acumulan más de 355.000 millones de dólares de la deuda exterior latinoamericana, celebrarán en México una reunión para analizar los problemas financieros de América Latina.

La ciudad mexicana de Guanajuato será sede del encuentro los días 28 y 29 a nivel técnico de representantes de Argentina, BOLIVIA, Brasil, Colombia, Chile, Ecuador, México, Perú, Uruguay, República Dominicana y Venezuela.

Según datos de la Comisión Económica para América Latina (CEPAL), la deuda de los países de la región, al término de 1986, era de 382.080 millones de dólares, cifra que otras fuentes estimaron en unos 400.000 millones de dólares.

La Junta, también llamada "Consenso de Cartagena", tendrá carácter técnico y de élla no se espera ninguna resolución, ya que los delegados centrarán su atención en el estudio de las actuales condiciones financieras de la región y los avances logrados por algunas naciones en sus respectivos procesos de renegociación.

Según los datos de la CEPAL, la deuda exterior de Brasil, -la mayor del mundo en desarrollo- era de 101.000 millones de dólares al final del año pasado. Sin embargo, informes de otras fuentes financieras cifraban el débito de esa nación en unos 110.000 millones de dólares.

México, que ocupa el segundo puesto de los países latinoamericanos endeudados, tenía en 1986 compromisos por unos 100.000 millones de dólares, cantidad que en la actualidad se eleva a más de 105.000 millones de dólares.

La deuda de Argentina llega en la actualidad a 52.000 millones de dólares -50.300 en 1986- y la cuarta mayor deuda del continente es la venezolana, con 35.880 millones de dólares.

Chile, con compromisos por 20.690 millones de dólares, Perú, con deudas por 14.300 millones de dólares, y Colombia, con 13.430 millones de dólares, siguen en la lista.

La deuda exterior de Ecuador alcanzó los 7.540 millones de dólares, la de Uruguay 4.990 millones, la de República Dominicana los 4.050 millones, y la de BOLIVIA los 3.340 millones.

Los países latinoamericanos integrantes del consenso tiene mayores o menores deudas, pero les unen los problemas que se derivan de esos compromisos, ya sea por la elevación de los tipos de interés del crédito internacional, el propio pago de amortizaciones y la necesidad de renegociar a partir de nuevos empréstitos.

Ministros de la OTAN piden control de armas no nucleares

BRUSELAS, 27 (AP).- Los ministros de Defensa de la OTAN, citando la probabilidad de un acuerdo entre las superpotencias para reducir las armas nucleares, pidieron hoy a la Unión Soviética cooperar en la reducción de fuerzas no nucleares.

Los ministros dijeron que el creciente poderío militar soviético significa que los miembros de la OTAN deben hacer más para reforzar las defensas convencionales, pero que occidente podría lograr aún más seguridad si ambos bandos acuerdan reducciones de tropas.

El principal funcionario militar de la OTAN, el general alemán occidental Wolfgang Altenburg, había dicho ayer que veía pocas posibilidades de un pronto acuerdo entre la OTAN y el Pacto de Varsovia sobre la reducción de fuerzas convencionales.

En Berlín, las autoridades occidentales dijeron que una reunión cumbre del Pacto de Varsovia podría producir una nueva iniciativa en el campo de las armas convencionales.

En sus dos días de conversaciones en la sede de la organización del Tratado del Atlántico Norte, los 15 ministros de Defensa informaron que no se había logrado progresar en la resolución de una disputa interna de la OTAN que ha frenado los esfuerzos para organizar una nueva ronda de negociaciones entre Este y Oeste sobre armas convencionales.

Sin embargo, pidieron al bloque oriental unirse a los esfuerzos para eliminar el "serio desequilibrio de fuerzas convencionales y de capacidad de combate en favor del Pacto de Varsovia y su capacidad para un ataque por sorpresa".

RESTO DEL MUNDO

MANIFESTACION CONTRA REAGAN

BERLIN OESTE, 27 (EFE).- Más de 120 organizaciones, partidos políticos e iniciativas ciudadanas han convocado una manifestación contra la política internacional norteamericana, que tendrá lugar en Berlín Oeste ... antes de que el presidente estadounidense, Ronald Reagan, visite la ciudad. Un portavoz de la coordinadora ... de protesta informó hoy que los organizadores del ... desean rechazar la política exterior y de armamentos de Washington bajo el lema "decimos no a la política de Reagan". Los organizadores han previsto celebrar el ... día de la visita de Reagan a Berlín Occidental, el 12 de junio, una jornada de la paz con actos diversos y fiestas ... en el centro de la ciudad.

ATENTADO CONTRA LIDER CHIITA

BEIRUT, 27 (AP).- Una bomba que estalló hoy en ... en el automóvil del líder de la organización chiita Hezbollah respaldada por Irán causó heridas graves al ..., dijo la policía. Una declaración de la policía dijo ... doctor Ibrahim Atwi, que es también administrador ... del hospital del gobierno en Saida, perdió ambas piernas en ... que ocurrió a las 08.00 GMT. las autoridades no ... otros detalles. Periodistas destacados en Saida, 40 ... al sur de Beirut, dijeron que Atwi, de 50 años, ... internado en el hospital del gobierno y atribuyeron a un ... del hospital no identificado haber dicho que el director estaba en grave estado. Atwi, que es musulmán ... es líder de Hezbollah en el suburbio Ghazieh de ...

RACISMO EN LUCHA CONTRA SIDA

GINEBRA, 27 (AP).- El director de la Organización Mundial de la Salud advirtió hoy sobre los visos de "racismo y fascismo" y las demagogias de políticos en la lucha contra la expansión del SIDA. La declaración fue hecha por ... Hafdan Mahler, director general de esta oficina de las Naciones Unidas, en el develamiento de un símbolo que la OMS usará en una campaña en los medios de comunicación orientada a la reducción de la pandemia, que ... principalmente transmitida por el contacto sexual. El símbolo consiste de dos corazones rojos sobrepuestos ... en la intersección una calavera azul como un ... el peligro de una relación sexual sin profilácticos y ... el SIDA es contagioso mediante la sangre.

VIOLENTA MANIFESTACION EN ESPAÑA

CADIZ, ESPAÑA, 27 (AP).- Estibadores españoles ... hoy con la policía por tercer día consecutivo pocas ... después de haber participado en la manifestación violenta en este puerto sureño en los últimos seis días con un saldo de 14 heridos, se informó. Radio Nacional española (RNE), también dijo que la explosión de ... bomba hirió levemente hoy a dos personas en la alcaldía de Mieres en Asturias, donde representantes de mineros del carbón en huelga realizan una protesta pacífica en el edificio. Los mineros del carbón de la debilitada empresa estatal Hunosa iniciaron una huelga de 72 horas para protestar contra los planes de la empresa de despedir ... los 21.000 trabajadores hasta fines de 1988. ... 1.700 trabajadores metalúrgicos en la vecina ... de Reinosa abandonaron sus puestos en protesta ... dos en las metalúrgicas estatales.

Gorbachov llegó a Berlín para reunión del Pacto de Varsovia

POR SUSAN J. SMITH

BERLIN, 27 (AP).- El líder soviético Mijail Gorbachov llegó hoy a Berlín Oriental para asistir a una reunión del Pacto de Varsovia que algunos diplomáticos occidentales dicen que podría usar como plataforma para una nueva oferta sobre reducciones en las fuerzas convencionales de las superpotencias.

Hubo pocas ceremonias cuando el avión Ilyushin-62 del líder soviético aterrizó en el aeropuerto Schoenefeld de Berlín Oriental, su caravana de autos llegó a la ciudad casi sin ser observada por los berlineses orientales.

El Presidente alemán oriental y jefe del Partido Comunista Erich Honecker recibió a Gorbachov y a su esposa Raisa en el aeropuerto. Llegaron desde Bucarest, en donde Gorbachov celebró tres días de conversaciones con el líder rumano Nicolae Ceausescu.

Honecker y Gorbachov se besaron y se estrecharon las manos con gran placer y se escuchó cómo el líder alemán oriental comentaba que Gorbachov había traído buen tiempo.

En frontera de Brasil con Paraguay y Bolivia

Utilizan cocaína como moneda para compra de autos robados

Por Adalid Cabrera Lemuz

SAO PAULO (BRASIL), 27 (EFE).- La utilización de la cocaína como moneda para la compra-venta de vehículos robados en Brasil se ha convertido en una actividad creciente en las regiones fronterizas con BOLIVIA y Paraguay, reveló hoy el director de la oficina brasileña anti-drogas, Augusto Bellini.

En declaraciones exclusivas a EFE, Bellini manifestó hoy que existen en los tres países poderosas organizaciones criminales de ladrones de vehículos y narcotraficantes que operan en forma conjunta para incrementar esos delitos.

El jefe policial subrayó que en la frontera con BOLIVIA, en los estados de Rondonia y Mato Grosso, bandas de brasileños ladrones de autos, con ramificaciones en las principales capitales, actúan "bajo encargo" de los narcotraficantes para trasladar vehículos "legalizados" de diversos modelos y venderlos a cambio de cocaína.

Bellini dijo que esas operaciones delictivas se realizan en las poblaciones de Guajara-Mirim y Corumbá, en la frontera con BOLIVIA, mientras que en la zona de Ponta Pora, divisa fronteriza con Paraguay, los vehículos robados son cambiados por "maconha" (marihuana).

El funcionario informó a EFE de que un vehículo último modelo es cotizado en 300 gramos de cocaína y 10 kilogramos de marihuana.

Bellini subrayó que esos grupos actúan en algunos casos con la complicidad de agentes de los organismos aduaneros de esos países que "ceden ante la tentación de miles de dólares obtenidos con facilidad".

El director de la oficina de lucha contra el narcotráfico en Brasil enfatizó que diariamente decenas de narcotraficantes de BOLIVIA, Colombia, Perú y Paraguay ingresan clandestinamente por tierra y por aire por la extensa frontera brasileña, de unos 14.000 kilómetros, donde existen pistas clandestinas de aterrizaje.

Agregó que por tierra los narcotraficantes utilizan "mulas", o personas encargadas del transporte, que utilizan los más diversos trucos para burlar el control policial.

Bellini informó también de que el pasado fin de semana en el tramo de carretera entre Corumbá y Sao Paulo, la brasileña Leonice Gonzalves Sampaio, de 23 años, murió por sobredosis de cocaína al reventar en su estómago bolsitas que transportaban unos 400 gramos de cocaína.

Manifestó que los narcotraficantes utilizan a niños de 6 a 11 años en la frontera con BOLIVIA para que transporten cocaína, a los que pagan con "pitillos", tabaco cargado con desechos de la droga, cuyo consumo provoca daños cerebrales irreversibles, y 50.000 cruzados (1.600 dólares) por cada operación.

Bellini advirtió que el incremento de las actividades de las bandas internacionales del narcotráfico en Brasil ha generado un crecimiento del consumo de drogas y de la delincuencia en Brasil, donde diariamente sus grupos armados se disputan a tiros su mercado con un saldo importante de muertos, principalmente en las ciudades de Sao Paulo y Río de Janeiro.

Nuevo paso de la CEE en las relaciones con Latinoamérica

CARACAS, 27 (EFE).- El diálogo con las naciones de Contadora y su grupo de apoyo, que ha decidido impulsar la Comunidad Económica Europea (CEE), dará "mayor dimensión política" a las relaciones entre las dos regiones, según fuentes comunitarias.

Portavoces de la delegación para Latinoamérica de la CEE, con sede en Caracas, destacaron hoy que el consejo de ministros europeos de Relaciones Exteriores ha dado "un nuevo paso" en esas relaciones al convenir en la necesidad de mantener un "diálogo informal" con el denominado "Grupo de Río de Janeiro".

Ese diálogo "dará una mayor dimensión política a su vinculación con la región", agregaron los portavoces al comentar la decisión adoptada el martes por los ministros de la CEE.

El grupo de Río está integrado por los cuatro países del Grupo de Contadora (Colombia, Argentina, Perú y Uruguay) y los de su "Grupo de Apoyo" (Brasil, Argentina, Perú y Uruguay), al que los ministros europeos consideran "el interlocutor más apropiado".

PREFECTO EN PROVINCIA INQUISIVI.-El prefecto de La Paz, ngel Gómez García, en las últimas horas se trasladó a la provincia Inquisivi, ara inspeccionar un proyecto de vinculación entre los departamentos de La Paz Cochabamba. La primera autoridad política de La Paz tuvo que trasladarse en na motocicleta para conocer objetivamente esta obra.

La FAO auspicia un curso sobre proyectos pesqueros

La Organizacón de las Naciones Unidas para Alimentación y Agricultura (FAO) auspicia un urso sobre formulación y valuación de proyectos esqueros, dictado por el onsultor de la FAO en nateria de políticas pesqueras, Nizar Vergara García. El seminario ambién está auspiciado por el Centro de Desarrollo Pesquero, del Ministerio de Asuntos Campesinos y Agropecuarios.

El curso ha sido preparado para los técnicos del Centro de Desarrollo Pesquero y líderes de comunidades pesqueras del altiplano; ampliado para estudiantes de Economía Administración de Empresas.

En el seminario, se nalizan las etapas de ormulación de proyectos pesqueros y las técnicas de evaluación de proyectos para el desarrollo pesquero. El programa dura dos semanas; las labores se desarrollan durante media jornada.

Actualmente, la FAO brinda asistencia técnica en materia de formulación de proyectos de inversiones para el desarrollo pesquero y se prevé la construcción de un centro de pesca en Puerto Villarroel, durante la segunda fase del proyecto, destinado a mejorar las condiciones de conservación y manipuleo del producto.

Funcionario de Naciones Unidas

"El proyecto Yungas no aceptará ningún ultimátum"

"El proyecto de diversificación agrícola y desarrollo agroindustrial de los Yungas no aceptará ningún ultimátum ni plazo para suspender sus actividades", afirma el ejecutivo de ese proyecto de Naciones Unidas, Gonzalo Flores, ante el pedido de los dirigentes campesinos yungueños, que se oponen a la permanencia de ese programa, que tiende a limitar la extensión de los cultivos de coca.

Flores señala que el convenio de creación del proyecto ha sido firmado durante el gobierno constitucional de Hernán Siles Suazo, y fue ratificado por el actual gobierno. Añadió que el proyecto está constituido por un comité interinstitucional, formado por el estado, organismos internacionales y representantes de las comunidades campesinas involucradas en el programa.

El funcionario añadió que el proyecto Yungas ha demostrado su viabilidad en cuanto a limitar la extensión de los cultivos de coca, por medios pacíficos y no coactivos.

Hasta la fecha se ha logrado prevenir la ampliación del cultivo de coca en 53 comunidades, de Sud y Nor Yungas, en una superficie de 20.000 hectáreas.

Superintendencia de minas de Tupiza

La Comisión de Congreso aprobó una recomendación al Poder Ejecutivo para que "se reitere, mediante decreto supremo, la jurisdicción y competencia de la Superintendencia de Minas de Tupiza que comprende las provincias de Nor y Sud Chichas, Sud López, Villa Martín, Daniel Campos, Modesto Omiste y Enrique Valdivieso del Departamento de Potosí".

"Tal esclarecimiento interpretativo -añade- se impone por confusión de jurisdicción entre las superintendencias de Potosí y Tupiza, a raíz de la creación de nuevas jurisdicciones políticas y de los alcances de los artículos octavo y noveno del decreto ley Nº 7150".

Prefecto

La integración vial de La Paz es la base de su desarrollo

El prefecto Angel Gómez García afirmó ayer que, para lograr el desarrollo del departamento de La Paz, es necesaria su integración vial, que permita incorporar grandes regiones agrícolas a los mercados tradicionales.

La información fue formulada a propósito de su último viaje a la provincia Inquisivi, donde se prevé la construcción de un camino que, llegando por esta ruta, a la provincia Independencia, una los departamentos de La Paz y Cochabamba.

El prefecto informó que, durante su inspección a la zona, junto con el diputado Walter Mur, estableció que en la zona de El Angosto se debe construir un puente de 20 metros de luz.

Afirmó que tomará contacto con el prefecto de Cochabamba, para continuar las conversaciones que tuvieron con relación a la integración de este camino, que demanda el trabajo coordinado de ambos departamentos.

Gómez García destacó la importancia de la integración caminera, "porque nos conducirá al desarrollo".

Aprovechando de su viaje a la población de Quime, se reunió con los dirigentes cívicos de aquella población para atender una serie de requerimientos de esa región.

Dijo que cuenta con enormes riquezas renovables y no renovables que podrán contribuir a generar recursos al país, en está época de crisis.

Añadió que este proyecto es viable porque los campesinos de la región han iniciado este trabajo y la prefectura de La Paz espera la entrega de fondos de su presupuesto para adquirir herramientas y apoyar la construcción.

Sobre el proyecto múltiple San Buenaventura

Congreso solicita informe a ministro de Planeamiento

La Comisión de Congreso, a petición del senador Oscar Lazcano Henry, y del diputado Guido Riveros, solicitó al ministro de Planeamiento y Coordinación, Gonzalo Sánchez de Lozada, un informe escrito acerca del Proyecto Múltiple de San Buenaventura, del departamento de La Paz.

La solicitud dice: " Por informaciones extraoficiales, se conoce que el Banco Interamericano de Desarrollo, no solamente ha considerado viable el proyecto calificado de - prioritario, en función económico social, sino que, probablemente, ha - aprobado y autorizado un crédito con destino a la inmediata ejecución del mismo. (...) ¿ Cuál es la información que tiene el ministerio ?"

Añade: "De ser así, indique cuándo oficializó esta comunicación el BID. Si ha sido de conocimiento de la Corporación de Desarrollo de La Paz y, finalmente, por qué no se hizo conocer públicamente este hecho importante para el interés departamental y nacional".

Los parlamentarios preguntan también al ministro "si el interés de la explotación aurífera en la zona de localización de dicho proyecto ha promovido otros intereses, para realizar estudios de proyectos alternativos".

Señala: " Indique el Sr. ministro, de ser evidente, a qué suma asciende el crédito o préstamo del BID, tasas de interés, plazos, obligaciones de contraparte nacional y otros aspectos técnicos, con énfasis de explotación agropecuaria de la zona",

"Siendo de interés nacional -añade- el encontrar soluciones a los graves problemas sociales, originados por la desocupación, desempleo y relocalizaciones de trabajadores, precise, si en torno a este proyecto, se han considerado planes de colonización y otros, indicando además de qué manera, con qué incentivos y con qué programas".

Informe de Sociedad Boliviano-Canadiense

Precaria situación de bolivianos en Canadá

La Asamblea Permanente de Derechos Humanos de Bolivia ha recibido un informe de la Sociedad de Amistad Boliviano-Canadiense, con sede en Toronto, en el que se da cuenta de la "precaria situación que confrontan los bolivianos que viajaron atraídos por ofertas de una agencia de viajes y su programa de migraciones, que no se cumplen en los hechos."

La APDHB, al transcribir la denuncia informa que "Hugo Avendaño y el Rev. Adolfo Puricelli, dirigentes de Canadian-Bolivian Friendship Society, dicen que están alarmados por el gran número de bolivianos que llena últimanonte al Canadá, como refugiados. " Tenemos - anotan casos evidentes de familias que han tenido que vender sus bienes para pagar los pasajes comprados a alto costo."

Agrega: "Entre los requisitos que Canadá pide a los visitantes a ese país, está tener el pasaje de ida y vuelta; la agencia les ofrece devolver el monto del segundo. A las personas que, dentro del plan denunciado, van como emigrantes con cartel de turistas, se les ofrece también recepción a cargo de una persona que se ocupará de sus papeles, 'a la mayoría se les hace pasar por el aeropuerto de Miami y se les cobran $US.100.-, en dicha agencia, cuando el costo de la custodia para pasajeros sin visa de tránsito es de sólo $US.25.-'

La Sociedad Boliviano -Canadiense dice: "Los viajeros terminan de despertar a la realidad cuando llegan al aeropuerto de Toronto y no solamente que nadie los espera, sino que deben enfrentarse con los oficiales canadienses de inmigración, que decidirán si les permiten o no el ingreso y permanencia en el país. La mayoría no viene preparada para esas entrevistas, tropieza con la barrera del idioma y es posible que lo que declare les impedirá - a él y su familia- permanecer en el Canadá como residentes. Si alguien les asesoró para pedir asilo político, lo hacen deficientemente."

"A todo esto - añadehay que agregar que varios fueron detenidos en un Centro Especial para Ilegales y tuvieron que sentirse amenazados de ser deportados".

La agencia ofrece a los interesados, además de una persona que les espere, alojamiento por cinco días y la entrega de 20 dólares diarios por el mismo tiempo, en el que se supone deben conseguir trabajo para subsistir posteriormente. Se pide también a los interesados recomendaciones o certificados de organizaciones humanitarias.

La Asamblea de Derechos Humanos de Bolivia dice que transcribe la denuncia para alertar a personas que puedan ser engañadas y, asimismo, informa que no auspicia ningún plan o programa de inmigraciones . Hace notar que problemas como el mencionado son consecuencia de la crisis económica y social que confronta el país y que se traduce en altos índices de desocupación."

La pobreza da esperanzas

Cuántos pequeños viven como la niña de la fotografía: faltos de alimento, enfermos, expuestos al frío y, muchas veces, sin el calor de sus padres; cuántos de ellos tienen una expectativa muy corta de vida porque desde sus primeros días han sufrido las inclemencias del tiempo y la pobreza; cuántos de ellos llegan a la edad adulta y ven retrospectivamente las necesidades pasadas; en fin, cuántos de ellos se sentirán frustrados y angustiados porque, con el curso de los años, no serán pocos los caminos de al frustración, de la angustia y de la pobreza.

Pero, en general, hay una característica en el boliviano: tiene esperanzas de días mejores, de ver a sus hermanos superar las dificultades y de esperar mejores días para la patria. Pero si esas condiciones se dieran desde temprana edad a través del buen ejemplo de los mayores, especialmente de quienes tienen en sus manos el poder político o el económico, la situación sería más llevadera. Y lo sería más si ese ejemplo partiera también de los políticos, de los dirigentes cívicos y de quienes pueden modificar sustancialmente las condiciones de pobreza y abandono en que viven miles de niños.

La niña de la fotografía, como otras miles en todo el país, precisan que los momentos difíciles de esta crisis sea superada por los mayores; necesitan que no se dejen lastres para el mañana - como se dejó para la generación actual - y que políticos, empresarios y gobernantes actúen con sentido y conciencia de país, de bien común.

Esta niña, como miles de ellas, esperan que el egoismo sea desterrado; que los que tienen aprendan algo de solidaridad; que los que poseen el poder político actúen como servidores y que, sobre todo, los que se enriquecen fácilmente quitando el pan a los que nada tienen, se contenten con poco y no vivan su "riqueza" con ostentación, con insensibilidad y den a su vida un sentido más humano, más cristiano, más justo porque deben pensar que todos los hombres son hijos de Dios y, por ende, hermanos nuestros.

Lo que se haga hoy servirá para que niños del mañana sean verdaderamente niños y alcancen la felicidad a que tienen derecho. (AMV)

Según diputado

Argentina quiere pagar por gas el 30% menos que el pasado año

Diputado afirma que el problema del gas con Argentina "refleja la dependencia y fragilidad de la economía boliviana"

El diputado Alfredo Arce, de Acción Democrática Nacionalista, dijo ayer a la prensa que el gobierno de Argentina "pretende pagar a Bolivia, por el precio del gas, el 30 por ciento por debajo de lo que se pagaba hasta diciembre de 1986".

La afirmación la hizo al referirse a las negociaciones que realiza el gobierno boliviano con el de Argentina, para llegar a acuerdos sobre el precio del gas que nuestro país le vende a esa nación.

Por otra parte, los argentinos pretenden retener 1 dólar por cada pie cúbico por el pago de la deuda bilateral de estado a estado", explicó al agregar que el saldo del precio "buscan pagarnos con el 40 por ciento en dólares de libre disponibilidad y el 60 por ciento en especies".

"Si esto sucede -afirmó- el presupuesto de la nación se derrumbará. Esto demuestra la dependencia y la fragilidad de la economía boliviana que se ve expresada por el problema del gas que se vende a la Argentina, cuya solución deja de ser técnico-contable para ser estrictamente política".

Arce Carpio dijo que el Fondo Monetario Internacional (FMI) presiona para que Argentina pague a Bolivia en bienes y se opone a que se cancele la deuda, por la venta del gas, en dólares de libre disponibilidad.

"El mismo FMI - afirmó- sostiene que Bolivia no debe permitir que la Argentina pague a bienes. Esta dualidad de posición afecta la negociación en el aspecto externo".

Explicó que en el aspecto interno, hay sectores del gobierno que sostienen "la tesis de que la Argentina se ablandaría con la presión del FMI y de Estados Unidos. Estos mismos sectores, desde los últimos meses del 86, hasta el presente, han dificultado toda clase de proyectos comerciales, en una actitud que el país vecino la considera poco amistosa".

Señaló que los empresarios argentinos presionan a su gobierno para que pague a Bolivia con productos, a fin de que ellos puedan vender.

Denuncia de COMIBOL

Se acrecienta robo de minerales en Huanuni

La Corporación Minera de Bolivia informa que en el último tiempo, se acrecentó el robo de minerales provenientes del yacimiento de Huanuni, al que menciona como uno de los con mejores posibilidades dentro del plan de rehabilitacion de COMIBOL.

"La Empresa Huanuni-dice- ubicada en la provincia orureña Pantaleon Dalence, acosada permanentemente por bandas de traficantes de estaño, resulta siendo dentro del Plan de rehabilitación de COMIBOL, el principal centro productor de estaño con posibilidades de rentabilidad ,no obstante las bajas cotizaciones internacionales ,considerando sus buenas leyes de contenido mineral. Sin embargo, paralizada actualmente, con programas de preparación de mina y modernización de su ingenio, continúa siendo delincuencialmente saqueada, por lo que autoridades del gobierno y de la Corporación Minera de Bolivia, planifican la implantación de un riguroso control de áreas aledañas a la mina ingenio y bodegas de almacenamiento y de puntos susceptible de comercialización cladestina del estaño robado."

COMIBOL menciona que Huanuni, considerado el yacimiento estañífero más rico del país, acumuló una pérdida superior a los 53 millones de dólares en tres años desde 1983 a 1986, como consecuencia de una forzada improductividad, errores de administración de oficina central de COMIBOL y el robo creciente de minerales materiales y aún herramientas."

POCO INTERES EN CONSCRIPCION MILITAR.- Los jóvenes en edad de prestar servicio militar obligatorio muestran poco interés en acudir a los centros de reclutamiento, por lo menos, en estos primeros tres días. En el Batallón Blindado Nº 1, Tarapacá, el pasado lunes, sólo se presentaron 10 jóvenes.Ayer, el número subió aproximadamente a 60. PRESENCIA estuvo ayer en esa unidad militar. Su comandante, el Tcnl. Jorge Rodríguez, dijo que la poca afluencia se debe, fundamentalmente, a dos factores: primero, los jóvenes planifican sus actividades para todo el año, especialmente en cuanto se refiere al trabajo en el campo; segundo, porque ayer era el Día de la Madre y afluencia sea mayor. Sin embargo, dijo que los jóvenes que ya se presentaron recibieron de inmediato sus destinos para cumplir con la patria

En traumatología

Médico cubano enseñará nueva técnica curativa

Dentro de convenios de sistencia recíproca, ntre Bolivia y Cuba, a nediados del próximo nes de junio llegará el ientífico cubano Rodrigo lvarez Cambras, para nseñar una nueva técnia de tratamiento de leiones y restauraciones seas.

El decano de la Facuad de Medicina de la niversidad Mayor de an Andrés, Alfredo de illegas, convocó a una onferencia de prensa ara explicar los alcans de este curso, que ndrá nivel de posgra, pero al que podrán sistir, ademas de prosionales médicos, umnos de Medicina inresados en incremen- sus conocimientos.

Villegas explicó que el ofesional cubano es un stacado científico de el internacional; ocula dirección del Inituto Nacional de Ortodia y Traumatología Hospital "Frank País" La Habana.

Dijo también que el dico cubano enseñará los profesionales boanos una nueva técni para la curación de iones óseas, con la icación de fijadores ernos, que permite la rehabilitación total de los pacientes que sufrieron fracturas o de los que padecen enfermedades óseas.

Finalmente, explicó que los asistentes contarán con la resolución ministerial correspondiente de declaratoria en comisión para que puedan participar en el curso.

DECANO DE FACULTAD DE MEDICINA.-El Dr. Alfredo de Villegas explicó ayer, en conferencia de prensa, los alcances del curso de posgrado que dictará, a partir del 15 de este mes, el científico cubano, Rodrigo Alvarez Cambras.

Está en ejecución plan de prevención

Se instalará laboratorio de referencia contra el SIDA

El ministro de Previsión Social y Salud Pública, Carlos Pérez Guzmán, a tiempo de informar que se ejecuta el plan nacional de prevención contra el Síndrome de Inmunodeficiencia Adquirida (SIDA) anunció que está en estudio la posibilidad de instalar un laboratorio de referencia contra ese mal, en los predios del Instituto Nacional de Laboratorios de Salud La Paz, que tendría un costo total de 128.619 dólares.

Sostuvo que Bolivia se incorporará a la campaña que, a nivel mundial, se encara contra el SIDA. Indicó que a fines de 1985 se detectó un caso con fallecimiento en Cochabamba y el año pasado otro en Santa Cruz.

Informó que el encargado de relaciones de la embajada de Gran Bretaña en nuestro país, Tom Duggin, hizo conocer la predisposición de su gobierno para apoyar la - instalación de un laboratorio central de referencia nacional para el SIDA y la capacitación de personal y producción de material educativo.

Dicho proyecto comprende la capacitación de dos bioquímicos en Gran Bretaña y la provisión de material educativo audiovisual para las once unidades sanitarias del país, con un costo de 24.000 dólares. El titular de Salud indicó que la puesta en marcha del proyecto demandará una inversión de 152.619 dólaros, suma que forma parte del presupuesto anual para ese Ministerio.

Pérez Guzmán añadió que la Organización Mundial de la Salud (OMS) indicó que no ve por conveniente controlar a los viajeros por el alto costo que significa. Hasta abril de este año ese organismo registró 48.498 casos de SIDA en 104 países del mundo. Sin embargo, se estima que existen más de 100.000 y la OMS calcula que de 5 a 10 millones de personas se encuentran afectadas por el virus de la inmunodeficiencia adquirida.

Será creado Instituto de Comercio Exterior

El gobierno creará el stituto Nacional de Co- rcio Exterior, en el que vergerán los sectores blico y privado, para cercambiar informa- nes, con el fin de en- ar la problemática del mercio exterior en sus ectos técnico, teórico y rmático, según decla- ones del ministro de dustria y Comercio, rnando Moscoso Sal- n.

El instituto dependerá Ministerio de Indus- y Comercio, pero será damentalmente priva- constituido por repre- tantes regionales y un cionario de ese mi- terio.

oscoso señaló que el instituto tenderá a eliminar el divorcio que existe entre los diseñadores de las políticas económicas y los sujetos pasivos de las mismas, es decir, los agentes económicos.

Dijo que es necesario que los industriales estén presentes en el proceso de elaboración de las políticas económicas, sin que ello implique su participación directa en la toma de decisiones. La función de los agentes económicos consistirá, dentro del Instituto de Comercio Exterior, en transmitir sus experencias para lograr un mejor conocimiento de la capacidad productiva del país.

HOMENAJE A LA MADRE EN LA ZONA SUR.- La Subalcaldía de Obrajes en coordinación con organizaciones sociales y establecimientos educacionales de la zona sur, rindieron homenaje a la madre.

El acto se realizó en horas de la mañana, en la plaza "Franz Tamayo", donde varios expositores destacaron la sacrificada labor que realiza la madre boliviana.

CEPB exige al gobierno medidas de financiamiento a nivel general

a Confederación de presarios Privados de ivia recordó al go- rno el planteamiento eral que hizo ese sec- r en su entrevista con presidente de la ublica, Víctor Paz Es- soro, especialmente lo que se refiere a r las condiciones esartas para la reac- ción económica.

tre las medidas propuestas en esa oportunidad, se recomienda:

1. Canalizar todas las líneas de crédito puestas a disposición del país, por gobiernos e instituciones multilaterales, a través de un solo departamento del Banco Central.

2. Suprimir las instancias de aprobación y evaluación de los proyectos en forma repetida por los bancos intermediarios y el Banco Central, considerando que los primeros asumen el ciento por ciento del riesgo.

3. Dar márgenes autónomos a los bancos intermediarios para la concesión de créditos, dentro de los limites establecidos en la Ley General de Bancos.

4. Otorgar autonomía a la banca intermediaria para abrir cartas de crédito en los casos de financiamiento de componente importado.

5. Dar participación activa al sector privado en la asignación y reasignación de los créditos vigentes, así como en la negociación de futuros créditos al sector.

6. establecer niveles adecuados de "spreads" para el Banco Central y la banca intermedia a fin de evitar el encarecimiento de los créditos.

En cuanto al financiamiento a nivel sectorial, la Confederación se refiere al sector agrícola y agro-industrial para que se proporcione los créditos para las cosechas de invierno y verano en forma oportuna y en montos suficientes. Institucionalizar el crédito de comercialización de productos, destinado al sector agro-industrial y exportador y dar prioridad a la reasignación de recursos de la linea "Formación de Capital en áreas Secundarias" que financie proyectos de la pequeña industria y artesania a través de las Corporaciones de Desarrollo.

Para el sector industrial y minero, solicita establecer líneas de financiamiento para reprogramar deudas de corto plazo a través de un fondo que debe crearse para tales efectos; adoptar mecanismos para canalizar parte de los créditos otorgados por organismos internacionales hacia préstamos para capital de trabajo. Crear un Fondo de Garantías especificamente destinado a préstamos para la pequeña industria y artesania.

Dar participación activa al sector privado en la reasignación de recursos de la linea del Banco Mundial para importaciones, concretar ampliación de plazos para líneas de crédito de la CAF, cuyos plazos de desembolso están próximos a expirar y analizar la ejecución del crédito de pre-inversión otorgado por el BID a INALPRE a fin des reasignar sus recursos hacia estudios de interés privado que contribuyan a la reactivación.

CORDEPAZ convirtió empresas de CBF en unidades rentables

s empresas que per- cían a la Corporación viana de Fomento y s bajo la administra- n de la Corporación onal de Desarrollo de paz, se han convertido nidades rentables, han logrado sanear economías.

información fue pro- ionada por el presi- e de CORDEPAZ, Os- Carnejo, quien señaló que, gracias a la capacidad profesional de sus administradores, se logró la rehabilitación económica y dejaron de recibir fondos de apoyo.

En el caso de la empresa INMETAL, dijo que en la pasada gestión conto con un mínimo excedente, pero luego de una serie de medidas adoptadas para lograr su rehabilitación económica, ahora fue adjudicada con un contrato por más de dos años, cuyo monto sobrepasa los 750 mil dólares.

El mismo caso -dijo- pasa con la Fabrica de Vidrio (FANVIPLAN) que, pese a contar con maquinaria con muchos años de trabajo, aún permite ingresar con su productos a mercados del Perú y, últimamente, de Chile.

Dijo que FANVIPLAN produce vidrio plano de calidad B, pudiendo competir en precio y calidad con muchos productos que se elaboran en otros países. Bolivia no puede darse el lujo de instalar equipos para producir vidrio plano bajo el sistema de flotación, por su elevado costo, pero el nuestro, pese a las deficiencias continúa siendo el mejor.

Finalmente, Cornejo dijo que, en el caso de la PIL, también se logró su rehabilitación económica, luego de un reajuste de precios.

El gobierno estudia opciones para encarar deuda externa de la banca

El gerente de Asesoría Legal del Banco Central de Bolivia, Fernando Paz, anunció que el gobierno analiza cuidadosamente el problema de la deuda externa de la banca privada, que decidió iniciar juicio al gobierno para definir este problema. "Aún no recibimos ninguna notificación, pero la solución del problema saldrá con el decreto de reactivación; existen varias opciones, entre ellas, las negociaciones directas con la Asociación de Bancos para que la absorción de esas sumas depositadas no impacte al país".

Considera que los bancos han decidido iniciar juicios para garantizar los depósitos judiciales que realizaron. Hay muchos bancos que han comprado sus deudas, pero nadie quiere decir si esas operaciones se concretaron.

Evalúan proceso de auditoria cruzada de las universidades

Una comisión conformada por el Comité Ejecutivo de la Universidad Boliviana inició ayer una evaluación del proceso de auditoría cruzada que se realiza en todas las universidades del país, con miras a elaborar los fundamentos de su lucha por lograr un reajuste al presupuesto para la presente gestión.

Según la pasada Conferencia Nacional de Rectores, se instruyó a todas las universidades del sistema, la realización de auditorías internas para establecer parámetros del funcionamiento presupuestario de esas casas de estudio. El sistema aplicado para esta oportunidad, fue el denominado "cruzado", consistente en que técnicos de cada universidad deblan realizar la auditoría de otra y ésta, de una tercera, de tal manera que ninguna de ellas haga la propia o la de la Universidad que le realiza su auditoría.

Los auditores, en algunos casos ya concluyeron sus trabajos, sin embargo, la totalidad del trabajo será concluido en las siguientes horas, de tal forma que con esos resultados, se pueda convocar a la XXI Conferencia Nacional de Universidades donde se deben definir los pasos a seguir para lograr un reconocimiento a sus reales necesidades presupuestarias, por parte del gobierno.

rgentina y Bolivia inician y negociaciones sobre gas

s representaciones de Bolivia y Argentina arán, después del mediodía, la segunda a de negociaciones, destinadas a concre- futuras operaciones de compra-venta de natural boliviano, en cuanto a precios y menes, se informó oficialmente.

nueva estrategia a plantearse en las con- aciones ha sido estudiada con detenimi- to en consejo de estabilización, realizado bajo la presidencia del jefe de Estado.

ministro de Relaciones Exteriores, Gui- o Bedregal, dijo a la prensa que " no se an anticipar criterios sobre un tema deli- y cuando todavia no estamos sentados negociar".

ienos estudiado la estrategia que, natu- ente, no la podemos hacer pública, ue obviamente es un asunto de estrategia onal sobre un problema mayor de estado, o cualquier otro. Entonces no vale la pena ntarse", reiteró.

gún afirmaciones anteriores, el problema ctural entre Bolivia y la Argentina radica exigencia de aquel país, que procura ibrar una balanza comercial favorable Bolivia en, aproximadamente, $us 00.000 frente a $us 70.000.000.

representación argentina estará confor- por Javier Alconada, Subsecretario de iones Exteriores; Jorge Romero, de A- s Económicos, y Jorge Campbell, de Co- io. La boliviana estará integrada por Valdez, de Relaciones Exteriores; Mauri- onzales, de Hidrocarburos, y Fernando o, de Planeamiento.

Denuncian desplazamiento de maestros en Riberalta

Padres de familia del área rural de la localidad de Riberalta denunciaron el desplazamiento arbitrario de maestros de esa zona, por razones de tipo político, perjudicando a la población escolar.

En telegrama dirigido al ministro de Educación, Enrique Ipiña Melgar, las juntas de auxilio escolar denunciaron lo que consideran un "atropello de las autoridades políticas del departamento, realizando designaciones extemporáneas en establecimientos escolares, desplazando maestros que comenzaron la gestión 1987, oportunamente"

Señalan también que estas actitudes ocasionan perjuicio a la educación de sus hijos.

Advierten que, de persistir esta actitud, la población adoptará las medidas que el caso aconseje.

La comunicación está suscrita por José Rojas, Jesús Arce, Víctor Languidey, Carmen de Iraipe, Juan Aramayo y Cornelio Rivera.

laridad internacional

uatro bajas en el piquete de huelguistas de la COB

cumplirse nueve huelga de hambre dirigentes sindi- e produjeron, ayer, tro primeras bajas quete instalado en entral Obrera pa.

prescripción médi- ndonaron el ayuno rio los dirigentes OB, José Quiroga y Gallardo, Romina le la Confederación sitaria y Sergio lo de la Confedera- Maestros Rurales.

Lechín Oquendo y Delgadillo, secro- ecutivo y general, amente, junto a atro dirigentes co- on la extrema desde el lunes 18.

OB instó al resto de anizaciones labo- sumarse al ayuno rio "para obligar rno y a sus repre- es de la empresa a respetar el del pueblo boliviano patrimonio na-

anización matriz de los trabajadores informó que cumplen la extrema medida aproximadamente 150 dirigentes nacionales en La Paz, un centenar en Oruro y un grupo de dirigentes de la COD y Federación de Fabriles de Santa Cruz, en demanda de una solución al conflicto minero, que se encuentra en huelga general desde el 20 de abril.

ADHESIONES

El secretario general de los Trabajadores de Servicios Públicos de Europa, Hans Engelberts, mediante un telex dirigido a la COB dice que en representación de 11 millones de trabajadores de ese sector "protesta enérgicamente los continuos despidos de trabajadores en la minería y apoya plenamente a los dirigentes de la COB en su lucha para lograr justicia social y derechos humanos y sindicales".

Desde Israel, la Confederación General de los Trabajadores repudia por "las medidas represivas contra los trabajadores bolivianos" y expresa su solidaridad con las demandas de la COB. Pide que "se suspendan los continuos despidos y se respeten y garanticen los derechos de la clase trabajadora".

El secretario general de la Confederación Sindical de Organizaciones Sindicales Libres (CIOSL), John Vandervcken, desde Bruselas, manifiesta su solidaridad con la huelga de hambre laboral "para sensibilizar a las autoridades que tienen responsabilidad y obligación de velar por el bienestar y justicia del pueblo boliviano". Apoyan las demandas de la COB "por la estabilidad en el empleo, suspensión los de despidos en el sector minero y mantención de todos los derechos adquiridos por la clase trabajadora".

Mientras que la Federación Sindical Mundial, desde Praga, pide al gobierno la atención a las peticiones sociales y económicas de los trabajadores mineros y demás sectores obreros.

Ministerio de Finanzas:

"Arancel único del 20% eliminó las liberaciones y la corrupción"

El ministro de Finanzas considera que la política arancelaria tiene la virtud de haber eliminado las liberaciones y la corrupción en las aduanas, porque, a causa del sistema anterior "todo el mundo se hacía acreedor a aranceles bajos, perjudicando los ingresos al país. El arancel único y uniforme, le dio simplicidad a la existencia de impuestos que no se sabía adónde iban a parar. Actualmente, ya no se necesita de personal de aforo en la aduana, lo que eliminó la coima y otras irregularidades del pasado".

Explicó que la contribución más grande es que ya no se permite ni se faculta a nadie para obtener liberaciones especiales. Inclusive las empresas y organizaciones del estado tienen que cumplir con el arancel actual. En el pasado, la mitad de las importaciones tenían liberación. Ahora, aumenta la base arancelaria porque todos están obligados a pagar por las merca-derías que internan.

"Otra ventaja -dijo- es que se establece una protección efectiva a la industria que tiene alto componente de agregado nacional. Antes, se protegía a la industria fantasma porque se liberaba a los insumos y repuestos para unidades inexistentes".

Cariaga dijo que el arancel es del 20%, más el IVA, supuestamente una barrera alta para bienes de capital. En el decreto de reactivación, se hará un análisis para explicar por qué no se adopta el arancel diferenciado ya que el actual es mucho mejor y más conveniente para todos los sectores.

Según SGS

Aumentó flujo de importaciones, pero las exportaciones son bajas

El gerente general de la empresa suiza SGS dijo a PRESENCIA que el flujo de importaciones ha aumentado considerablemente, pero que el nivel de las exportaciones es bajo, debido a la lenta recuperación de los productos tradicionales, como los minerales, que siguen soportando la caída de precios en el mercado internacional y la baja producción. Además, el costo de las inspecciones por la exportación de minerales es elevado, debido al transporte. "En algunos casos, -dijo- hay que utilizar avionetas para trasladarse de un lugar a otro, y eso es costoso".

Alan Castillo explicó que las inversiones directas de la empresa alcanzan a dos millones de dólares, pero los gastos de operación y de administración se elevaron a 5 millones. La recuperación es lenta, pero se espera una mejora del mercado exterior, principalmente para la exportación de minerales de estaño y otros.

Respecto al aumento de las importaciones, Castillo dijo que el contrabando está legalizando la internación de mercaderías. Se han dado cuenta de que es más conveniente, económicamente, porque el sistema de control de importaciones reduce gastos de transporte, coimas y otros perjuicios que crea una situación ilegal. "Puedo asegurar -añadió- que el contrabando ha disminuido; los comerciantes acuden a la SGS para esas inspecciones lo que significa un incremento considerable en las recaudaciones en favor del estado".

Respecto a la decisión del gobierno, de llamar a una licitación pública para el control del mercado exterior, Alan Castillo dijo espera la publicación de la convocatoria para definir si la GSS participa o no en la licitación.

El ministro de Finanzas considera que la presencia de la SGS en el control del comercio exterior ha sido importante para las recaudaciones. Recordó que el contrato con la firma suiza se firmó en abril del pasado año, pero las operaciones comenzaron en septiembre, con el control de importaciones. En la convocatoria, dijo, se mantendrá la modalidad de pago de los usuarios en favor del estado.

Los importadores se quejan de que la SGS cobra sus servicios en dólares y no en moneda nacional. Al respecto, Juan Cariaga aclaró que, desde la aprobación del decreto 21060, no hay restricción en el uso del dólar para el pago de las operaciones.

CORDEPAZ entregó pozos de agua en comunidades rurales

La Corporación Regional de desarrollo de La Paz entrego a cinco comunidades campesinas de la provincia Omasuyos pozos construidos dentro del proyecto de Microrriego Bol/83/008.

Los pozos están dotados de bombas manuales Rower. Fueron financiados por COPRDEPAZ, juntamente con el Programa de Naciones Unidas para el Desarrollo, y la mano de obra de los comunarios.

En fuentes de CORDEPAZ, se informó que, con el proyecto, se favorece con agua potable e irrigación a las comunidades de Watari, Chuquiñapi, Fa ralava Alto y Saquena, beneficiandose alrededor de 130 familias, así como una escuela de 400 alumnos.

El jefe del Departamento de Recursos Hídricos de CORDEPAZ, Jaime Sejas, en los diferentes actos de entrega, recomendó la conservación de las obras, prometiendo que este beneficio será extendido de acuerdo a las necesidades de la población.

Afirmó que, de esta manera, CORDEPAZ cumple con el campesinado paceño, entregando obras que permiten brindar agua a la población.

Finalmente, informaron que los proyectos cumplen doble función; brindar agua para el consumo familiar y lograr la irrigación de pequeñas zonas. Sejas dijo que existen muchas obras por realizar, pero es necesaria mayor participación de los trabajadores campesinos.

Estrategias familiares para evitar uso indebido de drogas

La Campaña Educativa sobre Estupefacientes (CESE) hizo conocer las estrategias psicosociales para prevenir el uso indebido de drogas en nuestra sociedad, entre las cuales se menciona la creación de parques y centros de recreación, campos deportivos y otros.

Señala que, dentro de las estrategias psicofamiliares, se debe conocer y responder a las necesidades e inquietudes de los hijos. "Ante las fallas pequeñas de cualquier miembro de la familia se deben evitar actitudes de castigos violentos, fundamentar las relaciones familiares en el afecto y comunicarse con los hijos e interiorizarse de las dificultades o dudas que tengan a nivel escolar, familiar o de grupo de amigos".

"Como padres de familia -afirma el CESE- también se debe dar oportunidad para que los hijos expresen sentimientos, deseos y aspiraciones. Se debe incentivarlos a llevar a cabo experiencias exitosas en el hogar, el colegio, trabajo y comunidad".

Añade: "Los padres deben procurar constituirse en modelos positivos para sus hijos, ofreciendo comprensión y tolerancia en sus errores, solidaridad en sus fracasos y sufrimientos, además de otorgar disciplina justa, equilibrada y constante".

El CESE afirma que los padres de familia también pueden crear un ambiente agradable en el hogar, "donde exista libertad de expresión y acción, espontaneidad, tranquilidad y una sana y armoniosa alegría. Se debe proporcionar a los hijos amor, afecto, cariño, comprensión, sentimientos que ayudarán al niño y al adolescente a soportar dolores y sufrimientos, a superar fracasos y frustraciones, a entender que la tensión y las dificultades son eventuales y que forman parte de la vida".

Advierte que, si el padre de familia descubre que su hijo consume drogas, "debe encarar el problema de manera abierta, sin dramatizaciones excesivas y buscando ayuda y orientación profesionales".

Auspiciada por INBOPIA

Fue inaugurada exposición de máscaras y bordados

Fue inaugurada, la exposición-concurso de máscaras, bordados, muñequería y miniaturas, que auspician el Instituto Boliviano de la Pequeña Industria y Artesanía y el Instituto Boliviano de Turismo, con el propósito de promocionar las nuevas técnicas desarrolladas por los artesanos nacionales.

A tiempo de inaugurar la muestra, el subsecretario de Coordinación del Ministerio de Industria y Comercio, Hugo Sainz Trigo, subrayó la calidad de las obras expuestas. Haciendo alusión a la presencia del cónsul del Perú, dijo que ambos países deberían desarrollar un plan conjunto de promoción de la artesanía de bordados y máscaras, entre otras.

También hicieron uso de la palabra el director del INBOPIA, Humberto Fernández, y la directora del IBT, María Teresa Chávez.

Se premiará a las mejores obras expuestas, con el fin de estimular el trabajo de los artesanos. La exposición, en la que exhiben sus obras 25 artesanos, estará abierta al público hasta el próximo viernes, en el salón "Antonio González Bravo", de la Casa de la Cultura.

EXPOSICION.- Fue inaugurada la exposición-concurso de muñequería, miniaturas, máscaras y bordados, con los auspicios del Instituto Boliviano de la Pequeña Industria y Artesanía y el Instituto Boliviano de Turismo.

Nuevo directorio de minería chica

El XXX Congreso Ordinario de la Minería Chica eligió al directorio de la Cámara Nacional de Minería para este año, está presidido por Antonio Mariscal, que cumplirá su segundo año de acuerdo a lo establecido por estatutos.

Fueron elegidos: Vicepresidente, Ing. Isaac Sarmiento, de Uncía; Secretario General, Ing. Fructuoso Campos, de La Paz; Secretaria de Economía, Emilia Pardo, de Oruro; Directores: Lucio Rollano, de Potosí; Ing. Augusto Lui, de Tupiza; Emilio Sotomayor, de Cochabamba; Leoncio Barnechea, de Sucre; Cornelio Barrios, de Uyuni.

El congreso de la minería chica eligió también a los directores representantes en el Banco Minero de Bolivia, Ing. Luis Prado Barrientos; la Empresa de Fundiciones, Ing. Isaac Salinas y Fundición de Plomo-Plata de Karachipampa, Felipe Benavides.

"Las comunicaciones sociales al servicio de la Justicia y de la Paz"

Todo lo que ofende a la persona es ya un "acto de guerra" que comienza.

Juan Pablo II

Por $US. 50 millones

EE.UU. concede nuevo aporte para enfrentar al narcotráfico

Los anexos sobre la interdicción y los fondos para la sustitución de cultivos de la hoja de coca, en el plan trienal de lucha contra el narcotráfico, han sido concluidos por la comisión mixta boliviano-estadounidense, se informó ayer en la Cancillería de la República.

La firma de estos anexos podrá realizarse en el curso de los próximos días, una vez que ambos gobierno aprueben el trabajo realizado por la comisión.

El anexo uno, sobre interdicción, será reservado porque contempla la estrategia de lucha contra el narcotráfico. Este documento fija la participación de los países vecinos y de los denominados grandes en la lucha internacional contra el narcotráfico, la coordinación de la policía internacional, así como lo que hará el gobierno en la parte que le corresponde.

El anexo dos, que ha sido concluido, contempla la parte económica del plan trienal, que estará destinada por el gobierno para la cancelación a los campesinos por la reducción de los cultivos de la coca y la sustitución agrícola, reactivación económica y desarrollo regional de las zonas productoras.

El gobierno de los EE.UU. ha decidido desembolsar 50 millones de dólares en favor de Bolivia, para que se ponga en práctica el programa elaborado, en los primeros días de junio.

De esta manera, en la reunión de Organización de Naciones Unidas (ONU), que se realizará en la segunda quincena del presente mes, en Viena, se hará conocer, oficialmente, que Bolivia y Estados Unidos han iniciado el programa de lucha al narcotráfico, mal que es un flagelo para la humanidad.

El ministro de Informaciones, Herman Antelo, anunció ayer que el gobierno está decidido a llevar adelante el plan trienal de lucha contra el narcotráfico "pese a quien pese"

Sucre declaró...

(Viene de la pág. 1)

COMISON.- *El vicepresidente de la República, preocupado por la situación comenzó las tratativas ayer con objeto de evitar el paro. Anoche sostuvo reuniones con representantes cívicos y con el proyecto ICLA que no llegó nada en concreto.*

Hoy por la mañana el presidente del ente cívico, José Luis Carvajal y el gerente del proyecto hidroeléctrico ICLA, viajaron con el vicepresidente de la República a la ciudad de La Paz para entablar diálogo sobre todo con el ministro de Hidrocarburos y el Ministerio de Planeamiento y conseguir el aval del Banco Central de Bolivia para poder así entablar negociaciones con las instituciones financieras internacionales.

PARLAMENTARIOS.-*Los miembros de la brigada parlamentaria de Chuquisaca no se pusieron de acuerdo en relación al paro cívico, habiendo manifestado su portavoz, el diputado Germán Gutiérrez Gantier que cada partido político optará por lo más conveniente.*

Referente a un posible viaje de ejecutivos del proyecto ICLA y comité cívico a Europa se mostraron en contra al considerar que ese es un viaje inútil al no tener ninguna autoridad de decisión ni de tratativa para conseguir finaciamiento.

EMPRESA PRIVADA.- *La Empresa Privada, anoche manifestó que el paro cívico es inoportuno ya que se debía disponer de tiempo porque hay muchas industrias que no pueden suspender actividades por la popularidad de los sistemas, tales los casos de las empresas panificadoras y la fábrica de cemento, por ejemplo.*

Por otra parte, adujeron no haber sido notificado para la reunión, por lo que se mostraron en desacuerdo con el paro de 48 horas en Chuquisaca, lo que no significa que están en contra de las aspiraciones del departamento, las que merecen todo respaldo.

SITUACION ACTUAL.- *Por la mañana el paro paso desapercibido en la ciudad, por ser el día de la madre gran actividad en el comercio, mercados y tránsito de vehículos, pero, sin embargo, por la tarde el paro fue acatado. Las instituciones se fueron sumando paulatinamente hasta que las actividades, como se pudo comprobar, fueron paralizando en todos los sectores. Existe la esperanza en tanto que el ejecutivo de CODEINCA como los directivos del proyecto ICLA puedan lograr soluciones en el transcurso de las próximas horas en la ciudad de La Paz para que el paro sea suspendido antes del plazo fijado.*

La Iglesia exhorta...

(Viene de la pág. 1)

"Nosotros no estamos acostumbrados a que nos engañen. Si en anteriores ocasiones los acuerdos fueron parciales fue porque tanto del gobierno como de los trabajadores no hubo una sinceridad que es necesaria para lograr entendimientos perdurables y no sólo arreglos temporales".

El Arzobispo de La Paz criticó, por ejemplo, la actitud de algunos sectores políticos que restaron validez al acuerdo al que habían llegado en septiembre del año pasado el gobierno y los mineros. Cuando se realizaron tensas negociaciones durante la vigencia del estado de sitio.

Asimismo, lamentó la conducta del gobierno que en el último diálogo sostenido con los trabajadores, las universidades y otros sectores "retiró varias ofertas que inicialmente parecía que lograrían un entendimiento y luego no pudo llegarse a ningún trato concreto".

En todo caso

Monseñor Sainz dijo que los problemas sociales que siguen arrastrándose en el país responden al poco diálogo existente en las partes afectadas o, en otro caso, a la poca voluntad de lograr acuerdos que no sean sólo temporales o eventuales.

Afirmó que la Iglesia Católica, si tanto los trabajadores como las autoridades del gobierno así lo piden, gustosamente aceptará intervenir nuevamente para que la tensión social pueda bajar, a través de las conversaciones sinceras entre todos los sectores.

Por su parte, Monseñor Genaro Prata, Arzobispo de Cochabamba, dijo que los obispos observan con preocupación los últimos acontecimientos del país y llamó a los sectores "en pugna" a lograr entendimientos sin recurrir a la violencia y manteniendo el espíritu de convivencia pacífica.

El prelado sostuvo que es imprescindible que los sectores sociales, se pongan de acuerdo y puedan disminuir la actual situación de tensión social por la que atraviesa el país.

De este a oeste; de norte a sur
PRESENCIA
DEL PAIS EN TODO EL PAIS
68 agencias en toda la república
¡servicio total!

EDIFICIO EN COCHABAMBA
EN VENTA
POR SOLO
$US 150.000
Planta baja c/almacén y amplio garaje. Primer piso c/ Dpto. de 197 m2. Segundo piso c/Dpto. Lujoso de 145 m2. y oficina independiente de 50 m2.
Acabado de calidad, agua propia y frente de 23 mts., terreno 308 T2.
Ubicado en Calama entre Junín y Hamiraya. Llamar al teléfono 27276 o dirigirse a casilla 895 COCHABAMBA.

SATISFACCION PUBLICA

Yó Ernesto Intipampa Zapata, declaro que en un momento de ofuscación presenté una denuncia en contra de Bernardino García Zapata, Sub-Administrador de la Aduana de Puerto Acosta, por supuestos hechos que dañan la honorabilidad del indicado funcionario. Al presente, en forma pública me retracto de todo lo indicado en mi denuncia, aclarando que el señor García no ha cometido actos dolosos en la función de Sub-Administrador de Aduana de Puerto Acosta.

La Paz, 26 de mayo de 1987
Ernesto Intipampa Zapata
C.I. Nº 2104056

ATENCION SANTA CRUZ
Se vende papel periódico por peso (arroba o quintal). Referencias calle Beni Nº 84. Telf: 48866

AVISO
Llegaron heladeras a gas y kerosene. Llamar al teléfono 810048, oficina "Panambra"

El Colegio Médico de Bolivia, tiene el agrado de invitarle (s) al FORO SOBRE LEY FINANCIAL Y SEGURIDAD SOCIAL, que realizará con la finalidad de esclarecer las motivaciones teóricas y las consecuencias prácticas que ocurrirán después de las profundas transformaciones del Sistema de Seguridad Social, dispuesta por el Gobierno, los días 28 y 29 del mes en curso, en la Sede de nuestra institucion colegiada (Calle Ballivián Nº 1266).

Agradeciéndole (s) su participación, le manifestamos nuestras consideraciones más distinguidas.

La Paz, mayo de 1987

Dr. Samuel Córdova Roca
PRESIDENTE

Dr. Humberto Molina Abecia
VICE-PRESIDENTE

28-V-87:	**LEY FINANCIAL Y POLITICA DE SEGURIDAD SOCIAL**	
Hs. 9:00:	Dr. Carlos Pérez Guzmán	Ministerio de Prev. Soc. y Salud Púb.
	Dr. Humberto Molina A.	Colegio Médico de Bolivia
	Dr. Natalio Fernández	Inst. Bol seg. Social
	Dr. Gustavo Giacoman	Central Obrera Bol.
	Lic. Luis Bedregal Rodo	Inst. Bol. Seg. Social
	Dr. Francisco De Urioste	
Hs. 11:30:	**MESA REDONDA:**	
	Coordinador: Dr. Enrique Barrios R.	
Hs. 16:00:	**PRESTACIONES DE SALUD:**	
	Dr. Fernando Mendoza	Caja Nal. Seg. Social
	Lic. Hugo Niño de Guzmán	Caja Nal. Seg. Social
	Dr. Clovis Rodriguez	Cámara de Senadores
	Dr. Heriberto Mirabal	Caja Petrolera
	Lic. Ruperto Hidalgo	Caja Petrolera
	Dr. Carlos Ramírez	FESIMBRAS
	Dr. Ramiro Bedregal	
	Dr. Remberto Capriles	
Hs. 19:00:	**MESA REDONDA:**	
	Coordinador: Dr. Manlio Roca P.	
29-V-87:	**PRESTACIONES A LARGO PLAZO (Vejez, Invalidez y Muerte)**	
Hs. 9:00:	Dr. Alberto Avilés Barriga	Fondo Médico
	Sr. José Quiroga R.	Fed. Trab. Mineros
	Dr. Santiago Medeiros	Asoc. Jub. Médicos
	Dr. Manuel Nasif I.	Inst. Bol Seg. Social
Hs. 11:30:	**MESA REDONDA:**	
	Coordinador: Dr. José Antonio Quiroga	

JUSTICIA, RENOVACION Y SOCIEDAD (JURES)

CITA A TODOS LOS COLEGAS QUE OTORGARON SU VOTO DE CONFIANZA EN LAS PASADAS ELECCIONES DEL COLEGIO DE ABOGADOS DE LA PAZ, HACERSE PRESENTES A LA REUNION QUE CON CARACTER DE URGENCIA SE EFECTUARA EL DIA DE HOY JUEVES 28 A HS. 18:00 EN LA OFICINA 401 DEL EDIFICIO LIBERTAD (PASAJE PEATONAL). EN LA MENCIONADA REUNION SE ESCUCHARA EL INFORME DE LOS DELEGADOS QUE REPRESENTAN AL FRENTE EN EL DIRECTORIO Y LUEGO SE DETERMINARAN LAS MEDIDAS MAS ACONSEJABLES, POR LO QUE LA REUNION SE LLEVARA A CABO CON EL NUMERO DE CONCURRENTES.

LA PAZ, 28 DE MAYO DE 1987

llegaron..!

National
EXTRACTORES INDUSTRIALES DE ALTA PRESION
Distribuidor:
Primex s.r.l.
OFICINA CENTRAL
Edificio ASBUN NUEVO 2do Piso Oficina 201
Calle YANACOCHA Esq. MERCADO Teléfono 354943
SUCURSAL Nº 2
Calle FIGUEROA 788 Edif. RAMIREZ (Correo Ultima Hora) Sub-suelo
Teléfono 363720 Casilla 20819 LA PAZ-BOLIVIA

ASOCIACION DE INDUSTRIALES MOLINEROS "ADIM"
ASAMBLEA GENERAL ORDINARIA

De acuerdo al Artículo 21 de los Estatutos de la Asociación de Industriales Molineros, el Directorio ha resuelto convocar a la Asamblea General Ordinaria que se efectuará el día viernes 12 de junio del presente año a Hs. 12:00 en el Restaurante Taquiña de la ciudad de Cochabamba con el siguiente Orden del Día:

1. Memoria de la Presidencia
2. Balance de la Gestión 1986
3. Elección del Directorio

La Paz, 26 de mayo de 1987

AMANO
RELOJ CONTROL DE ASISTENCIA
RELOJ CONTROL DE COSTOS Y MANO DE OBRA

REGISTRO DE ASISTENCIA

Series 9000 - 9700 (AC/CUARZO)
Cubre todos los tipos de control de asistencia.
Reloj,
*Mando por motor sincrónico.
*Por cristal de cuarzo con energía de reserva por baterías de NiCd.

HOROFECHADOR

Serie 4700
Registro automático.
Disponible con matrices de texto superior y/o inferior.
Operación con un solo motor.
Tipo independiente o controlado por sistema de reloj maestro.
Retorno automático de la cinta.
'85 MAR - 20 AM 1-27

REGISTRADOR DE TIEMPO DE ESPACIAMIENTO CONSECUTIVO

Series 6800 - 6900
Operación plenamente automática
Registro de tarjeta
Receptor de tarjeta ajustable
Modelo 6800 - Un solo color
Modelo 6900 - Dos colores y programación de la señal (Min. a min)

ESTAMPA DE VARIDACION

Modelo DS-200
Impresión automática
Reajuste fácil de las ruedas impresoras
Ideal para los buletos de avión
Equipada con dos placas de inscripción

REGISTRADOR DE TIEMPO DE PRESENCIA

Series 6300 - 6400
Impresión automática
Cinta entintada de un solo color en cartucho (Serie 6300)
Cinta entintada de dos colores y dispositivo de señal (Serie 6400)
Motor sincrónico
Cuarzo y reserva de potencia
Calendario perpetuo

REGISTRADOR DE TIEMPO PORTATIL

Series JP 3500 - 3600
Completamente portátil sin alambre
Reloj de cuarzo
Impresión izquierda (JP-3500)
Impresión derecha (JP-3600)
APR 24 P12 :42

RELOJ MAESTRO DE CUARZO
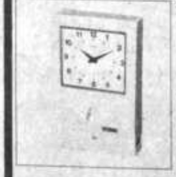
Serie SQ-700
720 (2 programas)
740 (4 programas)
760 (6 programas)
780 (8 programas)
Precisión hasta ±3 seg/semana.
Programable minuto a minuto.
Circuito integrado CMOS.

TEMPORIZADOR DE PROGRAMA ELECTRONICO

Serie SQ-200
Microprocesador para programación
Programa diario
Precisión protegida par las pilas Ni-Cd
Conmutador de emergencia
Música electrónica incorporada (Modelo SQ - 200M)

¡PRONTO EN LA PAZ!
Consulte a...
PRIMEX
Ayacucho 285
Tel. 3-5068 - 2-8639
Casilla 2879
Santa Cruz - Bolivia

Mineros levantan...

(ene de la pág. 1)

2. Desde el 1º de mayo del año en curso y como parte integrante del Programa de Rehabilitación de la Corporación Minera de Bolivia, la Empresa pone en vigencia la Nueva Curva Salarial que figura en el Anexo Nº 1 del presente acuerdo, la misma que incluye el incremento establecido por el Decreto Supremo Nº 21591.

Dando cumplimiento
isposiciones vigentes
la materia, la Em-
sa ha fijado un sa-
o básico de Bs.100.-
salario será apli-
o solo a los tra-
adores nuevos de la
egoría más baja
rante el período de
eba; al término del
mo, automáticamen-
ercibirán el salario
Bs. 120.-, que com-
nde a la siguiente
egoría superior.

Con respecto a la
citud de un in-
mento salarial para
trabajadores de la
ería privada, el
pacho de Minería y
alurgia promoverá
reunión de la Fe-
ación Sindical de
bajadores Mineros
Bolivia con la Aso-
ción de Mineros
lianos y la Cámara
ional de Minería.

anidad

l Gobierno y la Fe-
ación Sindical de
bajadores Mineros
Bolivia ratifican el
cepto de que los
ales trabajadores
ilares de la Cor-
ación Minera de
via y sus dependen-
iendrán garantizado
ervicio de sanidad
o está previsto en el
go de Seguridad
al, siendo necesaria
adecuada ra-
alización de tales
cios, a fin de evitar
so irracional que
cterizó a dicho ser-
en el pasado.

te tema, por su
plejidad e importan-
será objeto de un
adoso análisis.

DUCACION

La Corporación
era de Bolivia ase-
y garantiza el ser-
de educación ex-
amente para todos
hijos de sus tra-
adores regulares
está previsto en el
go de la Educación
iana.

En tal virtud, la
oración Minera de
a prestará edu-
pre-básica, bá-
ntermedia, media
dustrial en sus
s establecimientos
argo.

s establecimientos
ares de que dispone
rporación Minera
olivia y no los ne-
, serán facilitados
inisterio de Edu-
, para que preste
vicio a la población
e integrada por los
de ex trabajadores
COMIBOL, (re-
zados y rentistas)
erativistas, sub-
rios en general, in-
ndo población civil
distritos mineros.

n las Empresas
ras que forman
del Plan de Re-
itación y cuya
vación está previs-
ea que tienen pers-
as de aumentar el
ro de sus tra-
ores en el futuro,
adas maneras la
oración Minera de
a se compromete a
r el servicio de
ción a todos los
e sus trabajadores
ares, cualquiera
número. Si para
efecto ha de re-
dotar de mayor
structura, lo haría
debida opor-
d, para dar cum-
nto a dicha obli-
n.

PERIA

Corporación
de Bolivia se
omete a nor-
el abastecimien-
us pulperías a la
ad posible. El
o ha aprobado el
olso de los recur-
esarios para la
lización del Plan
nabilitación, el
que comprende
rmal apro-
miento de las
s.

**HABILITACION
CORPORACION
DE BOLIVIA**

Gobierno ratifica
sión política de
adelante la re-
ión de la CO-
como ente es-
condiciones de
cia y ren-
, con objeto de
ar su for-
ento y expan-
ra ello la CO-
ejecutará en
s alcances el
Rehabilitación
por el Gobier-

las transferen-
ersonal, éstas se
caso por caso
dose por parte
IBOL las ca-
y niveles sa-
de cada tra-

bajador transferido y considerando otros aspectos de bienestar social, personal y familiar.

El Gobierno ha promulgado el Decreto Supremo 21604, que garantiza los recursos requeridos por el Plan de Rehabilitación de la COMIBOL en la presente gestión.

6. Catavi

Con respecto a Catavi, el Gobierno encomendó varios estudios dirigidos a establecer alguna actividad productiva adicional a la que actualmente realizan las cooperativas que tienen arrendada la mina de Siglo XX. Dichos estudios son principalmente los siguientes:

a) el estudio de aprovechamiento de Colas, arenas y desmontes, realizado por la firma japonesa Dowa, bajo el patrocinio de Naciones Unidas y el Banco Mundial.

b) el estudio preparado para el Gobierno de Bolivia por la Organización de Naciones Unidas para el Desarrollo Industrial (ONUDI) para la reconversión de las fundiciones y talleres metal-mecánicos de COMIBOL entre ellos Catavi; y

c) otros estudios como el de la Consultora Stolberg sobre el Programa de Emergencia de COMIBOL e informes técnicos y económicos referidos a los veneros Carmen y Centenario y a los relaves de El Kenko.

A pesar de que las conclusiones de estos estudios no son propicias, sobre la base de los mismos, y otros que pudieran referirse a la problemática de Catavi, la F.S.T.M.B., podrá presentar, en el menor plazo posible, sugerencias al Gobierno de lo que en su opinión podrían constituir actividades productivas, económicamente rentables, de implementación en el corto plazo para Catavi. Tales sugerencias serán evaluadas por el Gobierno en términos de su viabilidad técnica, económica y financiera para la toma de decisiones.

El personal regular de Catavi se dedicará a labores de mantenimiento y vigilancia de las instalaciones, a desmontaje de equipos, maquinaria e instalaciones que corren el riesgo de deteriorarse por efecto de fenómenos naturales y su almacenamiento en Catavi; al traslado de materiales a otras empresas productivas; y a otras tareas que la empresa les asigne, por el tiempo, en el número y en la calificación que corresponda a las específicas tareas.

7. Trabajadores Subsidiarios

a) La Corporación Minera de Bolivia respeta y hará respetar el sistema y las áreas de trabajo de sus trabajadores subsidiarios; para este efecto, quienes tengan problemas al respecto, presentarán la documentación que les autoriza el trabajo que realizan. Sobre la base de tal documentación, las autoridades pertinentes de la COMIBOL en concierto con los subsidiarios, adoptarán las medidas más adecuadas para garantizar el trabajo en condiciones de normalidad, superando las interferencias propias de la Empresa o de terceras personas.

b) Los trabajadores subsidiarios cuyas autorizaciones o contratos han fenecido o están por fenecer, deberán presentar sus solicitudes de ampliación de contrato por hasta 10 años y la Corporación de Minera de Bolivia dará respuesta oportuna a los interesados, de acuerdo con las posibilidades e intereses de la Empresa.

c) Por tratarse de trabajadores subsidiarios de la Corporación Minera de Bolivia, la Empresa no puede autorizarles la libre comercialización de minerales.

Sin embargo, la Corporación Minera de Bolivia se compromete a evitar el perjuicio que significa para los trabajadores subsidiarios, el pago retrasado por sus entregas, atendiendo y agilitando tales obligaciones con la mayor oportunidad posible.

8. Trabajadores relocalizados.

La razón por la cual no ha comenzado a pagar a los extrabajadores de la Corporación Minera de Bolivia, el subsidio económico; es que no se ha completado el empadronamiento, pese a que se han ampliado los plazos en dos oportunidades.

El último plazo para el empadronamiento de los extrabajadores ha fenecido el día 10 de mayo de 1987.

Con el número de empadronados hasta la fecha, en las diferentes oficinas del Banco del Estado y en la misma COMIBOL, la Empresa preparará la documentación, presupuestos y listas correspondientes y las remitirá al Banco del Estado, hasta el día 30 del presente mes.

El Banco del Estado, de acuerdo con el convenio suscrito con el Ministerio de Minería y Metalurgia y la Corporación Minera de Bolivia una vez recibida la documentación anteriormente indicada; hará el requerimiento indicado de los recursos al Tesoro General de la Nación y procederá al pago correspondiente.

Para los extrabajadores que no se han empadronado hasta el día 10 de mayo de 1987, se establecerán plazos para su posterior empadronamiento. Estos trabajadores no pierden el derecho a cobrar sus beneficios; sin embargo, están obligados a empadronarse para poder cobrar lo que les corresponde.

Para los extrabajadores que por diversos motivos no cuentan con los recursos necesarios para trasladar a su familia y enseres de los campamentos mineros, el Ministerio de Minería y Metalurgia y Corporación Minera de Bolivia, buscarán una solución que no altere los términos del convenio de fecha 3 de enero de 1987,

9. Seguridad Social

El Ministerio de Minería y Metalurgia, pedirá al Ministerio de Previsión Social y Salud Pública, la realización de una reunión, el Instituto Boliviano de Seguridad Social y representantes laborales; a objeto de analizar el tema de la Seguridad Social.

10. Levantamiento de Medidas de Presión.-

La F.S.T.M.B., juntamente con la C.O.B., levantarán las huelgas y todas las medidas de presión, en el sector minero y otros, normalizando labores en la Empresa a partir de la firma del presente Convenio. Asimismo, la F.S.T.M.B. y la C.O.B., expresan su voluntad y decisión de coadyuvar activamente a la rehabilitación y reactivación de la COMIBOL.

La Paz, mayo 27 de 1987

POR LA FEDERACION SINDICAL DE TRABAJADORES MINEROS DE BOLIVIA

Fdo. Sr. Víctor López A., SECRETARIO EJECUTIVO.

Fdo. Simón Reyes R., SECRETARIO GENERAL.

Fdo. Edgar Ramírez S., SECRETARIO RELACIONES.

Fdo. Oscar Salas M., SECRETARIO CONFLICTOS.

Fdo. José Pimentel C., SECRETARIO CONFLICTOS.

Fdo. Víctor Valdivieso, SECRETARIO DE RADIO-DIFUSION

Fdo. Milton Gómez M., SECRETARIO CONFLICTOS.

POR LA CORPORACION MINERA DE BOLIVIA (COMIBOL):

Fdo. Ing. Gonzalo Barrientos C., GERENTE GENERAL.

POR EL GOBIERNO

Fdo. Dr. Jaime Villalobos S., MINISTRO DE MINERIA Y METALURGIA.

Confederación campesina...

(Viene de la pág. 1)

postados de suspender el plan trienal de lucha contra el narcotráfico.

Entretanto los trabajadores de base que asisten a una reunión con el gobierno decidieron suspender los bloqueos para continuar el diálogo, según dijo el dirigente máximo de los colonizadores Elías López.

Las contradicciones surgieron cuando los dirigentes campesinos asistieron a una reunión con los delegados del gobierno, se les advirtió que previamente debían suspender las medidas de presión.

Víctor Morales, dijo:" Las medidas de presión serán consolidadas a partir de hoy, con la presencia activa de millares de trabajadores agrarios que saldrán a los caminos a bloquear y no permitir la circulación de vehículos y evitar el abastecimiento de alimentos hacia las ciudades."

Por su parte los representantes de base de los campesinos productores de coca y otros que asisten a la reunión dijeron que están en desacuerdo con la medida adoptada por Morales.

López, dijo: " Hemos optado por suspender los bloqueos y también la huelga de hambre que cumplía un sector de los dirigentes, para facilitar el diálogo con el gobierno."

APOYO DE LA COB

El secretario general de la COB, Walter Delgadillo, en torno a la posibilidad de que el gobierno dicte el estado de sitio, dijo que esa "no es una solución política ni social al fondo del problema [sustitución de los cultivos de coca]".

"Si se aplica esa medida tecnocrática sólo se dilatará la solución al conflicto. Con o sin el estado de sitio las movilizaciones proseguirán. Lo que se pretende es amedrentar a los trabajadores", añadió.

Delgadillo manifestó que mientras las autoridades deciden no seguir dialogando, la organización matriz de los trabajadores campesinos determina radicalizar el bloqueo a nivel nacional, lo que significa un error que sólo postergará la solución al conflicto.

MINEROS

Los trabajadores mineros, por su parte, continúan las negociaciones con el ministro de Minería y Metalurgia, Jaime Villalobos. Indicaron que hay indicios de solución, pero mientras esto no ocurra proseguirá la huelga general en los distritos de la minería nacionalizada, decretada el 20 de abril y la huelga de hambre de dirigentes nacionales.

El gobierno suspendió...

(Viene de la pág. 1)

"estudian la mejor manera de despejar la vías de acceso, sin ocasionar enfrentamientos o bajas". Añadió que el control se produce solamente en la zona de Cochabamba.

MANEJO POLITICO

El Ministro del Interior, Juan Carlos Durán, que estuvo durante el día en Cochabamba, presentó informe, en la noche, al presidente Paz Estenssoro y, luego, habló con periodistas. Hizo referencia a las conversaciones que tuvo con dirigentes de base de los campesinos y colonizadores, explicando que, desde el jueves anterior, se mantenían en La Paz reuniones con sus dirigentes nacionales.

" Se les ha informado sobre el compromiso para que cese el bloqueo, porque está causando un problema muy serio en materia de abastecimiento de productos de primera necesidad y afecta a la libertad de locomoción que debe haber en todo el territorio nacional".

El ministro del interior informó que existen en carretera "gran cantidad de camiones y flotas que están trancados por el bloqueo, así como pasajeros que se encuentran en las zonas de bloqueo".

Juan Carlos Durán consideró que el número de campesinos movilizados " es mínimo, lo que me permitiría decir que no alcanzan ni siquiera a 200. Lo cierto, es que la mayor cantidad de gente son pasajeros y personas inmovilizadas por los movimientos".

Reiteró que el gobierno actuará en concordancia con la Constitución y las leyes y se les ha explicado que " fueron ellos, quienes han roto el diálogo,porque en media conversación han dispuesto los bloqueos".

Durán denunció ante la opinión pública: " recién a hrs. 18:00, el gobierno ha recibido el documento por parte de las organizaciones campesinas y de la Central Obrera Boliviana. Vuelvo a reiterar que, ayer a las seis de la tarde, antes de entregar el documento de petición, se dispuso el bloqueo y consideramos que esta actitud es total y absolutamente política".

Finalmente, informó que los dirigentes decidieron conversar con sus bases a fin de suspender las medidas de presión o, por el contrario, según el ministro, el gobierno tendrá que adoptar las medidas que el caso aconseje.

DE COCHABAMBA

COCHABAMBA 27 (PRESENCIA) - Dirigentes campesinos de las provincias de Chapare, Carrasco y Tiraque, informaron que las conversaciones que se realizaron con el ministro del Interior, durante el día," han fracasado. No se llegó a ningún resultado porque, el gobierno, no puede dialogar bajo presión".

El ministro Juan Carlos Durán, luego de las deliberaciones informó a la prensa que los dirigentes habían decidido bajar a las bases la propuesta del gobierno y, anunció, que si las condiciones estaban dadas habrá estado de sitio. Agregó: "La dictación del estado de sitio es más decisión de los campesinos, porque el gobierno tiene obligación de preservar la tranquilidad y orden públicos".

Las organizaciones campesinas, a las 19:00 adoptaron la decisión de mantener vigente su determinación de bloquear caminos,en actitud de rechazo a la propuesta del gobierno y obligar a que las autoridades tomen en serio las proposiciones campesinas.

Por disposiciones de autoridades departamentales, las fuerzas de seguridad y del ejército, se mantiene en estado de aprente en las unidades acuarteladas.

Los planteamientos campesinos rechazan el proyecto de Ley de sustancias controladas, el plan trienal, la sustitución de cultivos de coca, el pago de impuestos sobre los predios agrícolas y la intervención policial en radio Bolivia e imprenta Queleo de Oruro.

LA FAMILIA DEL QUE EN VIDA FUE

† Sr. Don LUIS ORTEGA DE LA VIÑA (Q.E.P.D.)

INVITA A SUS PARIENTES, AMIGOS, A LA SANTA MISA QUE RECORDANDO EL PRIMER MES DE SU FALLECIMIENTO, SE MANDARA OFICIAR EL DIA 29 DEL PRESENTE MES A HORAS 11:30 A.M. EN LA CAPILLA DE LA INMACULADA CONCEPCION (MONTICULO).

EL DUELO SE DESPIDE EN LA PUERTA DEL TEMPLO.

LA PAZ, 28 DE MAYO DE 1987

El personal técnico de la Empresa Nacional de Telecomunicaciones ENTEL-ORURO, expresa su hondo pesar por el sensible fallecimiento de la que en vida fue:

† Dña. BERTHA PATTON de ROJAS (Q.D.D.G.)

Madre de nuestro compañero de trabajo técnico Eddy Rojas Patión. Asimismo, expresamos nuestras sentidas condolencias a su atribulada familia por esta irreparable pérdida.

Sus restos serán sepultados en la localidad de Inquisivi-La Paz.

Oruro, 27 de mayo de 1987

INVITACION

La familia del que en vida fue:

† Sr. ERNESTO APARICIO DULON

Benemérito de la Patria

Q.E.P.D.

Invitan a sus parientes, amigos y personas piadosas, a la misa que, recordando los seis meses de su sensible fallecimiento, se mandará a oficiar, el día de hoy jueves, a Hs. 10 a.m. en la Iglesia de Santo Domingo.

Favor que agradecerá la familia doliente.

La Paz, mayo de 1987

INVITACION RELIGIOSA

Lourdes Pinto, Vda. de Jora, esposa; Valeria Albina, Jorge Alberto, hijos; Herminia Jora, madre, y demás familia del que en vida fue:

† Sr. PEDRO ALBERTO JORA SORIA (Q. E. P. D.)

Ruegan a Ud.(s) se dignen asistir a la santa misa de Réquiem, recordando el mes de su llorado fallecimiento y por el eterno descanso de su alma se mandará a celebrar el día viernes 29 de mayo a horas 10:00 a.m. en el templo de San Juan de Dios.

Se agradecerá profundamente su acción cristiana.

La Paz, mayo de 1987

AVISO NECROLOGICO

Florencio Navarro, (esposo); Antonio, Alcides, Adela, César y Regina, (hijos); Dionisio, Julio, Max, Emiliana, Lucio, Modesto, Flora, Elisa, Javier, Vicente y Mario, (hermanos); Olga, Mirtha, Magaly y Carlos, (hijos políticos); Rosario, Maggy, Marcos, Claudia, Fátima, Evelin, Yovana, Karina y Roxana (nietos); primos, sobrinos y demás familiares, de la que en vida fue ejemplar y abnegada madre, abuela y digna esposa.

† Sra. BEATRIZ CUENTAS DE NAVARRO Q. E. P. D.

Invitan a sus amistades y demás parientes y en especial a los residentes de Irupana, y la Plazuela se dignen asistir al traslado de los restos mortales al Cementerio General el día de hoy jueves 28 del presente a horas 16:00.

El cortejo fúnebre partirá del velatorio "Piedad de la Funeraria Aliaga", calle Figueroa Nº 775.

La Paz, 27 de mayo de 1987

Ha dejado de existir la que en vida fue ejemplar y abnegada madre:

† Señora: ANA ROCHA Vda. de JIMENEZ (Q. E. P. D.)

Clara, Martín, Filomena, Víctor, Luis Eduardo, Rosa, Mercedes Jiménez Rocha y Juana J. Vda. de Miranda, hijos; Casto Bohórquez, Alicia Rivera de Jiménez; hijos políticos; Carlos, Fernando, Dennis, Erick, Claudia y Mercedes, nietos; los sobrinos y demás familiares invitan a la Misa de cuerpo presente a horas 16.00 y al traslado de sus restos al Cementerio JARDIN a horas 16.45 el día de hoy jueves 28 del presente.

El cortejo fúnebre partirá de la Calle Cuba Nº 1248 (Miraflores).

Será favor que reconocerá la familia doliente.

SERVICIOS DE POMPAS FUNEBRES ALIAGA CALLE FIGUEROA Nº 775 Tel. 325676-364800.

La Paz, mayo de 1987

La familia del que en vida fue:

† Sr. Cap. HEBERTO PEINADO SALVATIERRA

Q.E.P.D.

Agradece profundamente a los parientes, amigos e instituciones que se adhirieron a nuestro dolor e invita a la misa de 9 días, que en su memoria se oficiará en el templo de los RR.PP. Carmelitas, el día jueves 28 de los corrientes a horas 19:00.

Exportaciones no tradicionales incrementaron en 300 por ciento

El Ministerio de Finanzas informó que, efectivamente,las exportaciones de productos no tradicionales han sido incrementadas en 6 veces más que en la gestión de 1985. Añadió que a pesar de algunas restricciones, ha habido una movilización general de los sectores que aprovecharon las disposiciones legales que permitió llenar el vacío de las exportaciones tradicionales que tuvieron una caída catastrófica en sus precios en el mercado internacional.

El titular del despacho, Juan Cariaga, dijo que existe conciencia empresarial para incrementar la exportación de productos no tradicionales, principalmente en aquellos sectores de la artesania y otros productos que interesan al mercado internacional.

La Cámara de exportadores a través de su director ejecutivo, indicó que el incremento es del 300 por ciento. "De 39 millones de dólares en 1985, en la pasada gestión se elevó a 105 millones de dólares".

Aclaró que esas exportaciones se cumplió en mérito a estímulos ,por lo que los exportadores recibirán sus reintegros impositivos de acuerdo al compromiso del gobierno en una audiencia con el presidente de la República y ministro de Industria y Comercio.

Las escuelas de Cristo clausuró curso taller

Una Misa de acción de gracias y la entrega de un ejemplar de la Biblia, a los asistentes al Curso Taller de Administración por Objetivos, fueron los números más trascendentales del programa de clausura, que se cumplió en las oficinas de las Escuelas de Cristo ubicadas en la calle Catacora de nuestra ciudad.

El seminario para los directores de Núcleos y Colegios técnicos dependientes de la institución tuvo una duración de cinco días y fue dirigido por la religiosa franciscana Damon Nolán, Directora del Colegio San Francisco Xavier de Carmen Pampa, Master en administración educativa. Auxiliares de ese encuentro pedagógico fueron el Director Regional de las Escuelas de Cristo, Prof. Hernán Iporre, y el Supervisor zonal, Prof. Tomás Choque. Los docentes rurales analizaron, mediante dinámica de grupo, la situación de la educación boliviana, el ser cristiano boliviano, con mira a redescubrir valores nacionales, para realizar una educación verdaderamente liberadora.

Invitado especial al curso fue el padre Nino Marzoli, de la Comisión Nacional para la venida del Papa a Bolivia. El sacerdote resurreccionista informó, en detalle, sobre el significado de la visita de Juan Pablo II a esta nación, que se caracteriza por ser mayoritariamente católica. El padre Marzoli puso énfasis en el lema escogido por el mismo Pontífice: "SEMBRADORES DE JUSTICIA Y DE PAZ".

El acto de clausura contó con la presencia del doctor Eduardo Gonzales, Secretario Ejecutivo de la Comisión Episcopal de Educación, quien manifestó su satisfacción al ver realizado el postulado de la Iglesia: evangelizar a través de la educación. El director Nacional de las Escuelas de Cristo, Fray Giuseppe Rossi, durante la celebración de la Eucaristía, recordó a los maestros de la institución la inquietud del fundador, el franciscano José A. Zampa: "Formar buenos cristianos para que sean buenos ciudadanos". Puso, en manos de los mentores de la juventud campesina el libro de la Sagrada Escritura como compromiso cristiano e instrumento de evangelización.

ALCALDIA RINDIO HOMENAJE A MADRES TRABAJADORAS.-El alcalde Ronald Mc Lean y autoridades superiores rindieron homenaje a todas las madres que trabajan en la municipalidad paceña.

El primer acto se realizó en el Salón Consistorial, donde se rindió homenaje a las madres profesionales que prestan servicios en la alcaldía.

Cerca del medio día, en un parque público, Mc Lean entregó víveres y mantas a más de 250 madres obreras que trabajan en la limpieza de parques y paseos de la ciudad.

PROFESOR DE INGLES

Se precisa para escuelita, acá en la ciudad. Ref. teléfono 361050, por las mañanas.

Por "UNA FAMILIA SANA Y LIBRE", la unión familiar exige sacrificios, comprensión, tolerancia, y perdón. TE ESPERAMOS: FAMILIA, EL DOMINGO 31 DE MAYO A HS. 8:30 en la Parroquia San Sebastián. M.F.C. BOLIVIA. Preparemos la venida del Papa en cada familia.

COLEGIO DE CONTADORES DE LA PAZ

Invita a todos los asociados y familiares al acto de homenaje al "Contador Americano, Madre Boliviana y Posesión del Directorio", que se efectuará el día viernes 29 del presente a horas 19:00 en nuestra sede social (calle Colombia Nº 172).

CORPORACION REGIONAL DE DESARROLLO DE LA PAZ
Planta Industrializadora de Leche

INVITACION

Se invita a las diferentes firmas comerciales y de representación extranjera a presentar ofertas para la provisión de 14 toneladas métricas de POLIETILENO LINEAL DE BAJA DENSIDAD.

Las especificaciones y características del producto mencionado, favor recabar en nuestra Planta Industrial de Río Seco.

La Paz, 28 de mayo de 1987

IDEA

INSTITUTO PARA EL DESARROLLO DE EMPRESARIOS Y ADMINISTRADORES
Personería Jurídica 200841

SEMINARIO TALLER SOBRE LA APLICACION DE LA REFORMA TRIBUTARIA

OBJETIVO: Orientar y preparar al participante en el conocimiento y llenado de los formularios sobre: Impuesto al Valor Agregado, Form. 143 e Impuesto a las Transacciones, Form 156.

RESULTADOS ESPERADOS: Al finalizar el Seminario-Taller los participantes tendrán un conocimiento más amplio sobre el concepto de los impuestos mencionados y el llenado de formularios.

CONTENIDO: Primer día (03/06/87)
- Impuesto al Valor Agregado (D.S. Nº 21530) Form. 143.

Segundo día (04/07/87)
- Impuesto a las transacciones (D.S. Nº 21532) Form. 156.

METODOLOGIA: Explicación objetiva del concepto del impuesto y aplicación práctica del llenado de formularios, utilizando casos de interés de los participantes.

AUDIENCIA: Seminario-Taller dirigido a toda persona interesada en el tema.

DURACION: 2 horas cada día

FECHAS: Miércoles 3 de junio de 1987
Jueves 4 de junio de 1987

HORARIO: De 18:00 a 20:00

INFORMES I.D.E.A.
Edif. "La Urbana" 3er. Piso
Av. Camacho casi Esq. Bueno
Teléfonos: 323148 - 370896

Línea Suiza
Con la calidad y garantía de una gran marca...
ferrum

Distribuidor:
Scimex s.c.l.
OFICINA CENTRAL: Edif. Asbún nuevo 2do. piso Of.201-Yanacocha y Mercado Teléfono 354943
SUCURSAL Nº2: Figueroa 788 Edif. Ramirez (Correo Ultima Hora) Sub-suelo Tel.363720 Casilla 20819-La Paz-Bolivia

RADIO CLUB BOLIVIANO
Filial La Paz
CP1 - AA

CURSILLO DE CAPACITACION
Del 1º de junio al 13

El Radio Club Boliviano Filial La Paz invita a las personas interesadas en obtener LICENCIA DE RADIOAFICIONADO al cursillo que se dictará en su Sede Social de la Av. Saavedra Nº 1693 (Plaza del Estadio Olímpico La Paz).

Inscripciones y referencias en la Secretaría del Club. Tel. 342069

La Paz, mayo de 1987

Enrique Mendizabal E. CP1-OT Presidente
Carlos Ugarte Saavedra CP1-IL Director de Cursillo

UNIVERSIDAD MAYOR DE SAN ANDRES
FACULTAD - TECNICA
CARRERA DE TOPOGRAFIA
CONVOCATORIA A CONCURSO DE MERITOS Y EXAMEN DE COMPETENCIA PARA LA CARRERA DE TOPOGRAFIA

RR.PP. 209/87

La Carrera de Topografía llama a concurso de Méritos y Examen de Competencia para la provisión de las siguientes Cátedras:

TOP 531	FOTOGRAMETRIA	32 Hs/Mes
TOP 553	TOPOGRAFIA COMPUTARIZADA	32 Hs/Mes

Los requisitos que los postulantes deben cumplir son:
- Tener Título Académico
- Presentar Curriculum Vitae
- Presentar un Plan de Trabajo

La presentación de las solicitudes deben hacer en la Decanatura de la Facultad Técnica: Calle Potosí Nº 780 (Frente a los Tribunales) hasta la fecha 19 de junio del presente.

La Paz, 20 de mayo de 1987

SUPERMERCADOS – FRIALES

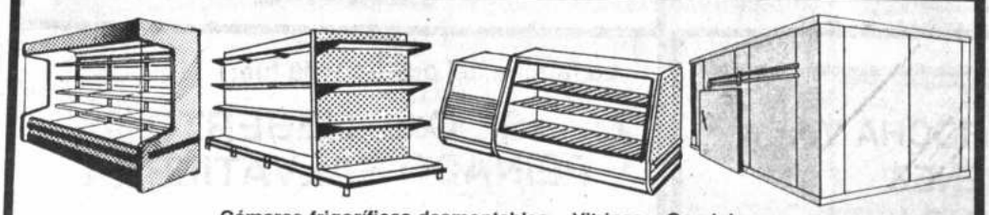

Cámaras frigoríficas desmontables – Vitrinas – Gondolas – Exhibidoras para lacteos carne, fruta y verdura – Asesoramiento especializado – Proyectos.

NEW Market S.A.
Ovidio Lagos 6903 – Rosario – Argentina

Representante Exclusivo:
Maquimport S.C.
Carretera Cochabamba 350 Teléfono 46301
Casilla 3581 – Santa Cruz - Bolivia

CREDITOS A 5 AÑOS – INTERES 4,5% ANUAL

LA PAZ GOLF CLUB

COMUNICADO

POR CAMBIO DE UBICACION DE LOS CASILLEROS DE CABALLEROS, SE RUEGA A LOS SEÑORES SOCIOS DESALOJAR TODOS LOS OBJETOS QUE TENGAN EN LOS MISMOS HASTA EL DIA DOMINGO 31 DEL PRESENTE MES.

EL CLUB, NO SE RESPONSABILIZARA POR EXTRAVIOS DURANTE EL TRASLADO.

LA PAZ, 27 DE MAYO DE 1987

EL DIRECTORIO

DONACION A LA CRUZ ROJA.- El gregado de Prensa de la Embajada de los stados Unidos Mark Jacobs, en días pasa- os hizo entrega al Presidente de la Cruz oja Boliviana, Dr. Gastón Ponce Caballero, e 20 cortadoras de pasto y 10 mesas de lanchar con 50 cobertores,que fueron do- ados por la compañía norteamericana EARS.

Presidente ofrece firme respaldo a la minería

El Presidente Víctor Paz Estenssoro, en audiencia especial que ofreció a trabajadores mineros de la Cooperativa Bolsa Negra, ofreció el "firme respaldo del gobierno a las actividades de la minería".

El jefe de Estado conversó, por espacio de 30 minutos, en audiencia reservada, en el salón rojo de palacio de gobierno, con una veintena de mineros que fueron trasladados desde Bolsa Negra.

En el inicio, permitió que periodistas acreditados a palacio escucharán su exposición. "El gobierno tiene el firme propósito de cooperar a las actividades mineras. Con ese propósito escucharé a los mineros y, posteriormente, el gobierno va a considerar su planteamiento".

Los cooperativistas mineros solicitaron al gobierno que, de los recursos del Fondo Social de Emergencia, se destinen $us 100.000 para la rehabilitación de una planta hidroeléctrica en la zona y la transferencia de las concesiones mineras que pertenecen a la Corporación Minera de Bolivia.

Hicieron conocer, asimismo, que la institución enfrenta actualmente la severidad de la crisis de minerales, sobre todo del wolfram y la schelita en el mercado internacional.

UNIVERSIDAD MAYOR DE SAN ANDRES FACULTAD DE CIENCIAS SOCIALES SEMINARIO "LA UNIVERSIDAD HOY (Presente y Futuro de la UMSA)"

RR.PP. 199/87

Programa

Día : Viernes 29

Lugar : Biblioteca de Ciencias Sociales, 7º piso, Edif. Central de la UMSA

Organización : Asociación de Docentes de la Facultad de Ciencias Sociales.

Horas 14:30 : Inauguración del Seminario.
Presidente Asociación de Docentes de la Facultad de Ciencias Sociales.
14:45 : 1er. Tema: Situación Extensión y Proyectos.
Lic. Julio Mantilla, Decano Fac. Ciencias Sociales.
15:15 : Comentario del 1er. Tema:
Arq. Freddy Sandóval - Asociación Docentes Arquitectura.
15:40 : 2do. Tema: Situación Administrativa Financiera
Ing. Juan José Tórrez Obleas - Director Administrativo y Financiero UMSA.
16:10 : Comentario del 2do. Tema:
Dr. Francesco Zaratti - Sindicato Docente UMSA.
16:30 : Intermedio - café y descanso
16:45 : 3er. Tema: Situación Académica e Investigación
Lic. Miriam Gamboa - Secretaria Académica C.EU.B.
17:15 : Comentario 3er. Tema:
Dr. Guillermo Seoane - Asociación Docentes Ciencias de la Salud.
17:35 : Debate General sobre los tres temas expuestos y comentados.
18:30 : Propuestas y Conclusiones y Líneas de Reflexión.
18:45 : Debate sobre Propuestas y conclusiones.
19:30 : Clausura del Seminario.

La Paz, mayo 18 de 1987

n penitenciarías de La Paz

Bienestar social inauguró programa de diagnóstico

La Directora Nacional Bienestar Social, Hey- Boheme de Durán, - auguró recientemente Programa de gnóstico de la Salud, s el propósito de verifi- el tipo de enferme- des o dolencias que tan a los reclusos, n hombres o mujeres, las cárceles de la ciu- de La Paz.

Boheme de Durán ex- s que el programa rá una duración de 30 s, desde la fecha de su guración, y contará el apoyo del Ministe- Previsión Social y Pública, y de per- de la Policía Boli- ñaló que en la cárcel San Pedro funcionan consultorios y uno en la cárcel de mujeres, en la zona de Obrajes, donde prestará servicios personal especializado en diagnóstico de la salud.

"Las consultas son gratis y los consultorios están dotados de equipos y materiales específicos, proporcionados por el Ministerio de Salud y por Bienestar Social del Ministerio del Interior, Migración y Justicia", explicó, al aclarar que al margen de medicina general, un equipo de médicos atenderá la especialidad de odontología.

Por último, Boheme de Durán señaló que, por primera vez, el Ministerio del Interior proporciona medicina y médico, a los reclusos de las cárceles de La Paz.

IBTA auspicia seminario internacional en Huatajata

Comienza hoy el Semi- rio-Taller sobre los emas Agropecuarios Altiplano, auspiciado el Instituo Boliviano Tecnología Agrope- ria (IBTA), que se de- rollará en la localidad Huatajata, a orillas del lago Titicaca, hasta el 29 del presente.

El IBTA busca coordinar las actividades de las diferentes instituciones que trabajan en el campo agropecuario, en la región del altiplano. Asimismo, pretende orientar la investigación y la transferencia de tecnología, de acuerdo con las necesidades nacionales. También busca el intercambio de experiencias entre grupos e instituciones que trabajan en el altiplano, y la capacitación del personal técnico en materia de producción agrícola.

Participarán en el encuentro asesores agropecuarios del Perú y Uruguay.

EVITE MULTAS

Inspectores con CREDENCIAL especial estan verificando que Usted

EXHIBA SU CERTIFICADO DE INSCRIPCION EN EL RUC

Los inspectores no fijan multas ni reciben pagos, **UNICAMENTE VERIFICAN.**

PAGAR IMPUESTOS ES INVERTIR EN UNO MISMO

MINISTERIO DE RECAUDACIONES

IBEE INSTITUTO BOLIVIANO DE ESTUDIOS EMPRESARIALES

CURSO II-2

GERENCIA FINANCIERA

OBJETO DEL CURSO

1. Desarrollar conocimientos y destrezas necesarias para utilizar las distintas técnicas básicas de la administración financiera en forma estructurada y lógica.
2. Estimular el desarrollo de la capacidad crítica del participante para analizar problemas y situaciones financieras, a efectos de llegar a conclusiones que permitan tomar las decisiones financieras más aconsejables para la Empresa.

PARTICIPANTES

El Curso está diseñado para empresarios, ejecutivos, asesores de empresas, mandos de medios, profesionales y estudiantes que requieren capacitarse en el área de la administración financiera.

TEMARIO

1. La función financiera y los mecanismos financieros fundamentales.
2. La interpretación de los datos contables necesarios para la gestión financiera.
3. Objetivos y métodos del análisis financiero: ratios financieros, análisis del punto de equilibrio, palanqueo de operaciones y financiamiento. Análisis del punto de equilibrio de caja.
4. Los presupuestos y la planificación financiera.
5. Alternativas de inversión y mercado de capitales.
6. Preparación y evaluación de Proyectos en su estructura de financiamiento.

CONDUCTOR

Lic. Jorge Szasz Pianta
Contador Auditor, Universidad de Chile. Ingeniero Comercial, Universidad Católica de Chile. Actualmente Gerente de Finanzas de la Compañía Minera del Sur S.A.

EXPOSITOR INVITADO

Lic. Alfonso Ibañez Montes
Licenciado en Administración de Empresas, Universidad Católica Boliviana, Maestría en Administración de Empresas (INCAE). Actualmente Gerente General de la Cía Boliviana de Seguros S.A. y Profesor Asociado del Instituto Boliviano de Estudios Empresariales.

DURACION, FECHA Y REFERENCIAS

28 horas académicas en tres semanas, del 2 al 19 de junio de 1987. De 7:30 a 9:00 horas (a.m.). Instituto Boliviano de Estudios Empresariales, Edif. Petrolero 5to. piso (Av. 6 de Julio Nº 1616). Teléfono 371112, interno 3

"1987 AÑO DE LA EXCELENCIA EMPRESARIAL"

Atención Panificadores!

ARGENTAL
presenta en Bolivia su
LINEA COORDINADA

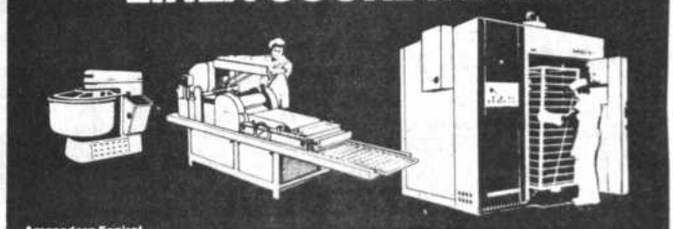

Amasadora Espiral
En sólo 5-7 minutos produce un amasado intensivo que no necesita del uso del cilindro o sobadora. Logra masas con mayor absorción de agua. Ciclo automático de trabajo. Modelos para 80 y 200 kilogramos masa.

Divisora Formadora Estibadora GAT 15M
Equipo totalmente automático. Requiere sólo 2 operarios. Produce distintos tipos de pan, desde baguettes hasta pequeños mignones de 20 grs., y los deposita sobre bandejas especiales, sin ser tocados con las manos. Sistema de alimentación de masa sin sobar. También apto para pan de sandwich.

Horno Vertical Rotativo 6080
Horno de rack, carga un bastidor completo con bandejas de hasta 0.60x0.80 metros. De ciclo automático, con vapor para pan francés, no necesita horneto. Trabaja exclusivamente con bandejas de pan, pastelería, moldes, dulces, etc.

Modelo 1C - 6080 - Produce 100 kg hora.
Modelo 2C - 6080 - Produce 200 kg hora.
Mínimo consumo de combustible.

ARGENTAL SAIC
San Martín 1666
Correspondencia: Apartado Postal 13
2152 - GRANADERO BAIGORRIA (SF)
República Argentina - Telex 41548 ARTAL

Representante para Bolivia
MAQUIMPORT SC.
Carretera a Cochabamba
Diagonal Agencia Fernández
Teléfono 45689
SANTA CRUZ DE LA SIERRA

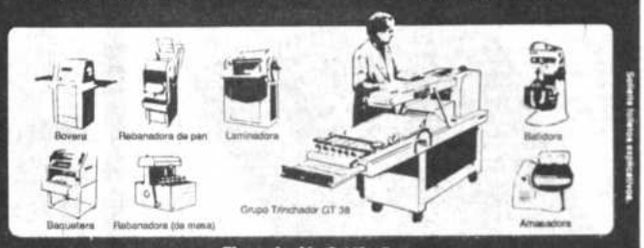

Financiación 8 1/2 años.

CORPORACION REGIONAL DE DESARROLLO DEL BENI

"CORDEBENI"

TRINIDAD - BOLIVIA

INVITACION PUBLICA 01/87

La Corporación Regional de Desarrollo del Beni (CORDEBENI), invita a las Empresas Constructoras de tercera y cuarta categoría legalmente establecidas en el país, a presentar propuestas para la Construcción de las siguientes obras del Proyecto Pesquero de la Misión Británica:

1.- Obras complementarias del área de Almacenamiento-Procesamiento de pescado y producción de hielo (cubierta ya construida), baños y depósitos de pescado ahumado.
2.- Instalación Hidrosanitaria
3.- Instalación Eléctrica

La Carpeta, conteniendo el Formulario para presentación de la propuesta, planos, especificaciones técnicas, generales y administrativas se encuentran a disposición de los interesados en la Sub-Gerencia de Ingeniería de la Corporación, ubicada en la calle Joaquín de Sierra Nº 418, previo pago a Contabilidad de $us. 100.- o su equivalente en bolivianos a la cotización oficial del día de su adquisición a partir del día 22 de mayo de 1987.

El costo oficial de la obra, asciende a la suma de Bs111.409,24.- (CIENTO ONCE MIL CUATROCIENTOS NUEVE 24/100 BOLIVIANOS), el mismo que ha sido calculado en base a los precios de los materiales de construcción vigentes en el mercado local al mes de mayo de 1987.

Las propuestas serán presentadas en sobres cerrados y lacrados cumpliendo todas las formalidades del Decreto Ley Nº 15192 de diciembre de 1977 años, en las oficinas de Secretaría General de la Institución, hasta horas 17:00 (5 de la tarde) del día 17 de junio de 1987. La fecha de apertura de propuestas será el viernes 19 de junio de 1987 a horas 9:00 a.m.

Cualquier información adicional consultar con la Sub-Gerencia de Ingeniería de CORDEBENI (teléfono 21983).

Trinidad, 25 de mayo de 1987

RELACIONES PUBLICAS DE CORDEBENI

Cines

Monje Campero Tel. 323333

Matinée Hs. 15.30, Tanda Hs. 19.00 y Noche Hs. 21.30 **El extraterrestre contra Trinity y Espejo de Alemania.**

16 de Julio Tel. 377099

Matinée Hs. 15.30, Festival para niños Renzo Cotta **Cuando papá se convirtió en mamá**, Tanda Hs. 19.00 y Noche Hs. 21.30 Festival **Llama de Plata El romance de Murphy.**

6 de Agosto Tel. 323829

Matinée Hs. 15.45, Tanda Hs. 19.15 y Noche Hs. 21.30 **El exterminator 2** (18 años).

Universo Tel. 342660

Matinée Hs. 15.15, Tanda Hs. 18.45 y Noche Hs. 21.00 **La mosca** (18 años) y **El mundo al instante.**

Monumental
Roby Tel. 362135

Matinée Hs. 15.30, Tanda Hs. 18.30 y Noche Hs. 20.30 **La hija sin padre y El mundo al instante.**

México Tel. 351205

Matinée Hs. 14.30, Tanda Hs. 18.30 Doble **Una misión loca loca y Cañallas pero héroes.**

París Tel. 329704

Matinée Hs. 15.30, Tanda Hs. 18.30 y Noche Hs. 21.00 **Cocodrilo dundee y El mundo al instante.**

Cinemateca
Boliviana Tel. 325346

Matinée Hs. 16.00 y Tanda Hs. 19.30 **Universo en Fantasía y Espejo de Alemania.**

Scala Tel. 323535

Matinée Hs. 15 y 30, Tanda Hs. 19.00 y Noche Hs. 21 y 30 **Pasaporte al infierno y Espejo de Alemania.**

Bolívar Tel. 325051

Matinée Hs. 15.30, Tanda Hs. 19.00 y Noche Hs. 21.30 **Cecilia** (21 años) y **Espejo de Alemania.**

La Paz Tel. 325533

Matinée Hs. 15 y 15, Tanda Hs. 18 y 45 y Noche Hs. 21.00 **El exterminador II** (18 años) y **Espejo de Alemania.**

Princesa Tel. 353925

Matinée Hs. 15 y 30, Tanda Hs. 19.00 y Noche Hs. 21 y 30 **Cuando las colegialas crecen** (21 años) y **Espejo de Alemania.**

Madrid Tel. 357174

Matinée Hs. 14 y 45 Doble **El señor doctor y El Karate Kid II** Tanda Hs. 18 y 30 (continuado) **El señor doctor, El Karate Kid II y Río de locura.**

Center

Matinée Hs. 14 y 45 Doble **La verdadera historia de Bruce Lee y Los puños de Bruce Lee** Tanda Hs. 18 y 30 Doble **La picara doctora y La secretaria particular de mi padre** (21 años).

Miraflores Tel. 353842

Matinée Hs. 15.00 Doble **Cuerpos celestiales y Pecado mortal** Tanda Hs. 18 y 30 Doble **Estoy con SIDA y Pecado mortal.**

Roxy

Matinée Hs. 15.00 y Tanda Hs. 18.30 1ra. parte **Persecución salvaje**, 2da. parte **El que no corre vuela** y Noche Hs. 21.00 **El cartero llama dos veces.**

Esmeralda

Matinée Hs. 14.30, Tanda Hs. 18.30 1ra. parte **Madre India**, 2da. parte **Palabra de hombre.**

Murillo

Matinée Hs. 14.30 y Tanda Hs. 18.30 1ra. parte **Fuerza ocho** (en matinée) 1ra. parte **El anticristo** (en tanda), 2da. parte **El regreso del dragón.**

REPUBLICA DE BOLIVIA

ASOCIACION DE INVALIDOS HERIDOS Y DEUDOS DE LA REVOLUCION NACIONAL "9 DE ABRIL DE 1952"

La Paz, 6 de mayo de 1987

Al compañero
Dr. Víctor Paz Estenssoro
Excmo. PRESIDENTE CONSTITUCIONAL DE LA REPUBLICA Y JEFE NACIONAL DEL MOVIMIENTO NACIONALISTA REVOLUCIONARIO
Presente.-

Ref.- Carta abierta por lenidad y parcialidad en la solución de problemas por dirigentes del M.N.R.

Distinguido Jefe:

En nuestra condición de militantes que fuimos, precursores y actores combatientes de la Gesta Heroica del 9 de abril de 1952; por cuyo hecho histórico Ud. ha comenzado el proceso de la Revolución Nacional, sin embargo de ello, hemos sido olvidados y deambulamos en busca de justicia de nuestros propios dirigentes y los que llamándose "movimientistas" en función de Gobierno tratan de sabotear y desviar los principios del Movimiento Nacionalista Revolucionario y justas aspiraciones del pueblo movimientista. Además, ni el Comité Ejecutivo Nacional, Jefatura en ejercicio y demás dirigentes, tratan de hacer algo para organizar y fortalecer la vigencia y proyección de nuestro gran Partido, en escala nacional nuestros cuadros se encuentran divididos y desorganizados, con tal cuadro negativo, qué podemos esperar de las elecciones municipales y el de 1989?, pero aquellos dirigentes se dedican a recomendar en cargos ciertas formas de dirección a elementos que jamás hicieron nada, por el contrario, colaboraron con regímenes totalitarios, y este es el caso de ORESTES ALVARADO SAAVEDRA, conocido en todos los gobiernos de turno, que actualmente es amparado por la Alta Dirección del Partido, siendo un falso y supuesto "herido del 9 de abril de 1952" cuando si alguna vez fue por actos protagonizados por elementos del hampa en la calle Los Andes de esta ciudad en octubre de 1961, fue herido como consta en el Periódico "La Nación" de aquella época.

Sin embargo de aquellos antecedentes del referido Alvarado, por recomendaciones del C.P.N. y Jefe de Ejercicio fue nombrado a espaldas nuestras, Presidente de nuestra Asociación de Inválidos y Heridos del 9 de Abril de 1952. Además, tiene los siguientes antecedentes:

1º.- Haber aceptado la nominación de diputado por "Vanguardia Revolucionaria 9 de Abril" de Carlos Serrate Reich por el Distrito de Santa Cruz y haber nombrado Asesor de nuestra Institución al Dr. Lindo Fernández Ch. actual Jefe Departamental u otro alto dirigente del mismo grupo de Serrate Reich.

2º.- Haber difamado y calumniado al verdadero dirigente de nuestra Institución c. Hugo Jimenes F. héroe de la Guerra Civil de 1949 y del 9 de abril de 1952, ex Jefe del comando zonal de Puente Negro y dirigentes de todos los comandos departamentales de La Paz desde 1952.

3º.- Por haberse apropiado indebidamente y con abuso de confianza de nuestros fondos sobre venta de kerosene.

4º.- Haber cometido el delito de desacato a la autoridad del Ministerio del Trabajo y Desarrollo Laboral, sobre nuestras denuncias, cuya autoridad ha comprobado sus fechorías.

Y tantos otros delitos de carácter político y ordinario.

Compañero Jefe y Presidente, acudimos a Ud. en carta abierta, porque se nos han cerrado todas las puertas y esto es injusto, sin embargo pedimos a Ud. disculpas, porque creemos en la justicia de nuestras denuncias.

Con este motivo, saludamos a Ud. revolucionariamente.

Belizario Conliz Marín — Epifanio Castillo — Mario Roque Calderón — Jacinto Copa Peñaloza
Y otras firmas

UN VIRTUAL VETO DE LA FSTMB A LA REHABILITACION DE COMIBOL FRUSTRA CULMINACION DE NEGOCIACIONES

PLANTEAMIENTO INICIAL

Mejora salarial

Mantenimiento servicio de salud y educación

Abastecimiento de pulperías

Rehabilitación total de COMIBOL

POSICION INICIAL DEL GOBIERNO

Reanuda contactos con la FSTMB no obstante su presión de huelga

Atiende los planteamientos:

Otorga aumento del 15% a partir del 1º de abril de este año.

Implanta una curva salarial mejorando los salarios en más del 40% a partir del 1º de mayo del presente año.

POSICION ACTUAL DE LA FSTMB

En extraña actitud con la COB la Federación radicaliza sus medidas de presión, no obstante las concesiones que hace el gobierno.

La FSTMB, se obstina en interferir el Plan de Rehabilitación oponiéndose, con posición claramente política, al uso de maquinarias, equipos, materiales e insumos, mediante traslado a unidades urgidas de esos elementos de producción.

Complica las negociaciones oponiéndose asimismo a la transferencia de personal de un distrito a otro.

En los últimos 10 días de negociaciones la FSTMB practica un virtual veto a las disposiciones de la empresa, y abandera la situación de Catavi, el único distrito con excedencia de personal al que COMIBOL le asegura fuentes de ocupación en secciones de Quechisla y Caracoles.

POSICION ACTUAL DEL GOBIERNO

El gobierno nacional a través del Ministerio de Minería y Metalurgia, pacientemente ha propiciado el diálogo.

La FSTMB, sistemáticamente ha estado engrosando contingentes de amas de casa y trabajadores aleccionados en la ciudad de La Paz.

Paralelamente y con malicia se ha estado dando una falsa imagen del conflicto.

En la verdad de los hechos, el gobierno ha concedido racionalmente y en la medida de sus posibilidades, todos los pedidos de la FSTMB, la que arrastra su propio fracaso.

Catavi, parecería que es más que una evidencia técnica-económica, una trinchera política.

Catavi tiene 631 trabajadores y a todos ellos se les ha garantizado ocupación mediante transferencias a sectores productivos

El empecinamiento de la FSTMB impide la rehabilitación y la seguridad de más de 6 mil dependientes de COMIBOL.

Catavi, por exigencias de los sindicalistas mineros solamente "tendría la virtud" de ocasionar una pérdida mensual de 2 millones de 500 mil dólares.

Ni el gobierno ni COMIBOL, están en contra de los genuinos trabajadores mineros, pero conscientemente están en el deber de evitar sufrimientos a 6 millones de bolivianos a los que se trata de liberarlos de pesadas cargas como las pérdidas de más de 700 millones de dólares acumuladas por la COMIBOL.

El pueblo boliviano tiene a su alcance la verdad demostrada ahora.

LA MINERIA Y METALURGIA DEL ESTADO RESURGIRA EN LA MEDIDA DE SU DESARROLLO ARMONICO, TECNICAMENTE PLANIFICADO Y CON RENTABILIDAD SU REORDENAMIENTO RECLAMA CONCIENCIA CIVICA DEL SINDICALISMO MINERO

CORPORACION MINERA DE BOLIVIA

GR-54-87

rzobispo de Cochabamba:

El 27 de mayo debería traducirse en una reocupación por las madres que no tienen pan

Son muchas -dijo-, más de las que podemos imaginarnos". También dijo que esa preocupación debe extenderse a la situación e las esposas de los relocalizados que vagan de un lugar a otro en busca de algo nuevo que les permita rehacer su vida.

COCHABAMBA, 27 (PRESENCIA).- "El homenaje que dimos a las heroinas de hoy, a las madres bolivianas, eria traducirse en preocupación efectiva por todo ello que produce y causa sufrimientos, por todo aquello origina ansiedades y por todo aquello que motiva esanzas", dijo Mons. Genaro Prata, Arzobispo de Cobamba, en su homilía pronunciada en ocasión del acto mado en la colina de San Sebastián.

En emocionada alocución, afirmó que rendir homenaje madre significa preocuparse por las madres que no dan este dia, porque no tienen el pan suficiente para sus s. Son muchas, más de las que podemos imaginar.

Sostuvo que debemos preocuparnos por las esposas de relocalizados que "vagan de un lugar a otro en busca de situación nueva que les permita rehacer su vida".

Manifestó que rendir homenaje a las madres "es ocuparse por aquellas que lloran y tal vez llorarán du- el resto de su vida porque sus hijos han caído víctimas a droga y por causa de la droga se van transformando en chos humanos".

Expresó su preocupación por la suerte de los cam- nos a los cuales se les pide abandonar el cultivo de la a para dedicarse a otros productos. "No se trata de tituir cultivos, es necesario asegurarles un mercado, a que así puedan tener confianza en los programas que es presentan".

Manifestó su preocupación por la suerte de niños y nes víctimas de la droga, por las madres "separadas", andonadas" "solteras" "víctimas de una inmoralidad está destruyendo inexorablemente los valores que ra fueron fuerza y sostén de este pueblo".

Afirmó que la preocupación de este pueblo debería ponsabilizar de una manera más efectiva a la comunidad rnacional "para que termine de una vez, el suplicio de pueblo, que es como el suplicio de Tantalo, pues cada leemos y oimos en los informativos que hay promesas de das, de aportes al plan de emergencia, de financiamien- para dar trabajo a los desocupados... pero en la realidad imos cumpliendo condiciones que nos imponen y es- ando que se cumplan los compromisos contraídos o, por menos, anunciados".

El texto de la homilía de Mons. Prata, es el siguiente: ver Cochabamba vivió un día grande y hermoso: uno de ellos días que quedarán profundamente grabadas en la moria de quienes tomaron parte o asistieron a la inau- ración del monumento al Gral. Don Esteban Arze.

Todo estuvo tan hermoso.

Sin embargo, creo no equivocarme diciendo que lo que a chos emocionó de una manera especial fue la cabalgata luna que nos hizo recordar en vivo, algo de la hazaña que agonizaron los hijos del valle pocos días antes del 27 de yo de 1812.

Por la tarde, recordando que lo habíamos visto y oído rante la inauguración del monumento y pensando ya en lo a sería esta mañana la recordación de las Heroinas de la milla, con la procesión de la imagen histórica de la gen de La Merced, la misa en la cumbre, los colegios, los cursos, los honores que las Fuerzas Armadas, pensé que er sería muy interesante reproducir esencialmente algo lo que aconteció en este cerro de San Sebastián el 27 de yo de 1812.

Luego me di cuenta que reproducir esencialmente los chos del 27 de mayo, sería mucho más complicado que parar una cabalgata valluna como la de ayer.

Y reflexionando sobre estas cosas, llegué a una con- sión: no hace falta reproducir escénicamente la hazaña, sacrificios, la inmolación que realizaron las Heroinas de Coronilla.

Cada día, cada hora, miles y miles de mujeres co- bambinas, de mujeres bolivianas renuevan, aunque de a manera, el sacrificio heroico, que ahora estamos con- morando.

Por cierto, no hay otro país en el mundo que celebre el de la Madre en fecha tan significativa como hacemos en bria.

Quiere decir entonces que el homenaje que rendimos a Heroinas de la Coronilla se confunde y se hace uno solo el homenaje que ofrecemos a las heroinas de cada lar.

Porque no han terminado los heroísmos, aunque los de tienen una fisonomía diversa.

El 27 de mayo de 1812, vio a un grupo de mujeres co- bambinas, más valientes que los hombres que fueron aces de sacudir y entusiasmar a toda una población.

Hoy, 27 de mayo de 1987, admiramos, aplaudimos a as las mujeres que participando de instituciones fe- ninas, o desde su hogar, desean, buscan y propician ores condiciones de vida para todos los habitantes del e, para todos los bolivianos.

El homenaje que tributamos a las Heroinas de 1812, se tuce en discursos, en actos cívicos, en conmemoraciones odo tipo.

El homenaje que rendimos a las Heroinas de hoy, a las tres bolivianas, debería traducirse en preocupación tiva por todo aquello que produce y causa sus su- ientos, por todo aquello que origina ansiedades y por aquello que motiva esperanzas.

Rendir homenaje a la madre significa preocuparse por esposas de los relocalizados, que vagan de un lugar a en busca de una situación nueva que les permita re- er su vida.

Rendir homenaje a la madre quiere decir preocuparse tantas madres obreras y campesinas que crían a sus s y al mismo tiempo trabajan de sol a sol, en quehaceres tividades que en otros países son propias de los hom- : madres que llevan una vida muy dura y a los 30 ó 35 demuestran más de 50.

Rendir homenaje a la madre quiere decir preocuparse aquellas madres, y son tantas, son más de las que podemos imaginar, llamadas irónicamente "separadas", "abandonadas", "solteras", víctimas de una inmoralidad que está destruyendo inexorablemente los valores que otrora fueron fuerza y sostén de este pueblo.

Rendir homenaje a la madre, significa preocuparse por las madres durante el resto de su vida porque sus hijos han caído víctimas de la droga y por causa de la droga se van transformando en desechos humanos.

Nos preocupa la suerte de los campesinos a los cuales piden abandonar el cultivo de la coca, para dedicarse a otros productos. No se trata de sustituir cultivos, es necesario asegurarles un mercado para que así puedan tener confianza en los programas que se les presenten.

Pero no puede dejar de preocuparnos la suerte de tantos niños y jóvenes que, por la droga, se han transformado en el tormento de sus madres.

Nos llena el alma de emoción volver a leer la historia de la ancianita ciega, "de cabellos blancos como la nieve, sentada en las groceras curenas de uno de los cánones abandonados por los patriotas que, como dice Nataniel Aguirre, teniendo a dos niños exánimes a sus pies", victimada sin piedad, derramó la última sangre que empapó este cerro, y que por esa sangre adquirió un valor sagrado.

De la misma emoción se llena el alma, mis hermanos, por la amarga y triste suerte de tantas madres que mueren de una muerte lenta siquica o moral, porque no tienen la posibilidad de dar a sus hijos lo mínimo indispensable para una vida digna de todo ser humano o para defenderlos de los peligros que los acechan constántemente.

La preocupación que nos embarga el alma, en esta mañana histórica, que es también Día de la Madre, se transforma en oración, deberá transformarse en compromiso.

En oración, para pedir al Altísimo que, por intercesión de la Santísima Virgen, escuche los ruegos de todo este pueblo y sobre todo de las madres que anhelan para sus hijos un porvenir más risueño de mejores condiciones de vida.

La preocupación debería transformarse en compromiso para todos aquellos que tienen la alta responsabilidad de tomar las medidas que los casos requieren, a fin de que tantas madres ya no sigan derramando lágrimas, sino que afiore de nuevo sobre sus labios, la sonrisa de la esperanza.

La preocupación de este pueblo debería responsabilizar de una manera más efectiva a la comunidad internacional, para que termine de una vez el suplicio de este pueblo, que es como el suplicio de Tantalo, pues cada día leemos y oímos en los informativos que hay promesas de ayudas, de aportes al plan de emergencia, de financiamiento para dar trabajo a los desocupados... pero en la realidad seguimos cumpliendo condiciones que se imponen y esperando que se cumplan los compromisos contraídos o por lo menos anunciados.

Mientras ofrecemos esta Santa Misa, quisiera hacer llegar una flor a todas las madres de nuestra Arquidiócesis, a todas las madres de Bolivia: una flor de esperanza, una flor de confianza, una flor de compromiso, una flor de confianza en días mejores para ellas y para sus hijos.

Reciban, queridas madres, mis sentimientos de admiración y de afecto, mis oraciones y mi bendición.

Que Dios y la Virgen Santísima, ante cuya imagen histórica que estuvo presente en las primeras batallas de la Independencia Nacional, celebramos esta Santa Misa, las proteja, las colme de gracias y conceda a cada una lo que mayormente desea en este día, así sea".

PRODUCTOS AGRICOLAS.- El departa[illegible] se ha caracterizado, en relación a otros distritos del país, por la variedad de su producción agrícola que es el resultado de la diversidad de climas con la que la madre naturaleza le ha dotado. Sus tierras, comenzando en las heladas regiones andinas, pasando por los valles y Yungas y llegando a las zonas subtropicales y tropicales, producen y ofrecen toda una gama de productos incluyendo un abanico de frutas. En la fotografía puede verse un camión que llega desde esas regiones hasta nuestros mercados de consumo trayendo su esperada carga.

PRESENCIA

La Paz, Bolivia, jueves 28 de mayo de 1987

Segunda Sección — 8 PAGINAS

Según Derechos Humanos:

Reforma tributaria atenta contra la economía de las mayorías

SANTA CRUZ, 27 (PRESENCIA).- La reforma tributaria puesta en vigencia por el gobierno, es atentatoria a la débil economía de los explotados "para beneficiar y enriquecer a los poderosos y ricos que tienen el poder en sus manos".

Los conceptos corresponden a la Asamblea Permanente de Derechos Humanos, filial Santa Cruz y expuestos por su presidente Emilio Durán, en rueda de prensa celebrada hoy.

El organismo, anota en un comunicado, estar profundamente preocupado y tener la convicción de que, sólo el acercamiento y el diálogo de nuestros hermanos trabajadores especialmente de los mineros".

Derechos Humanos dio a conocer su posición cuando el gobierno logró que las Fuerzas Armadas decidieran intervenir para evitar anunciados bloqueos de caminos por parte de campesinos y relocalizados, y cuando una huelga de hambre en escala nacional, se viene cumpliendo dentro la COD desde hace cinco días.

La asamblea señala que hasta hoy los mineros que cumplen también una huelga de hambre, en demanda de sus derechos y reivindicaciones, no han conseguido conmover al gobierno en casi 30 días de esa extrema medida.

VIOLACION DE DERECHOS

Derechos Humanos, sostiene en su pronunciamiento que el pueblo boliviano "vive la carencia y frecuente violación a los derechos más elementales de la persona: alimentación adecuada, salud, educación, vivienda y, sobre todo, fuentes de trabajo".

El organismo de carácter internacional, a tiempo de rechazar los decretos supremos 21060 y 21137 y considerarlos "antipopulares, antipatrióticos, violatorios a los Derechos Humanos contemplados en la Constitución Política del Estado, señalados en la carta magna y la declaración de Derechos Humanos de las Naciones Unidas".

Agrega que hasta ahora se ha observado con paciencia "la insensibilidad del gobierno, esperanzados en los valores fraternos de las personas para que en un esfuerzo común se empiece el diálogo".

Juicio de responsabilidades

Ayer presentó declaraciones el ex ministro de Trabajo

SUCRE, 26 (PRESENCIA).- El ex ministro de Trabajo y Desarrollo Laboral del régimen de Luis García Meza se presentó a su declaración confesoria cuando la Corte Suprema de Justicia se disponía a declararlo rebelde y confumar a la ley, ya que el plazo para su presentación ya estaba fenecido.

Las declaraciones del ex ministro fueron serenas y negó su participación en el derrocamiento de la entonces presidenta Lidia Gueiler manifestando que no estaba al mando de ninguna unidad y por otra parte negó consecuentemente su participación en el asalto a la COB y dijo que tampoco ordenó la destrucción del edificio de la Central Obrera Boliviana. Asimismo negó conocer la existencia de paramilitares aunque admitió que existían grupos de seguridad del estado, civiles.

La presencia del encausado en cierto modo sorprendió inclusive a la parte civil ya que no estuvieron los abogados en su totalidad y sólo le cupo actuar a Julio César Sandóval. El encausado no presentó su abogado, habiéndosele provisto de oficio.

La confesoria del ex ministro giró en torno al primer cuerpo de delitos o sea delitos contra la Constitución.

Sobre el tema de la constitución dijo que como militar a tiempo de egresar del colegio militar juró defender la constitución y así lo hizo.

Refiriéndose al cargo que desempeñó, dijo que fue nombrado ministro de Trabajo y Desarrollo Laboral el 18 de julio de 1980, posiblemente por que el general García le confió esa cartera viendo quizás calidad en su trabajo.

Reiteradamente negó haber participado del golpe contra el gobierno de Lidia Gueiler.

También dijo que jamás ordenó la detención de dirigentes laborales y que más bien actuó con algunos para que fueran puestos en libertad.

En cuanto al edificio de la COB dijo que su autoridad no dispuso su demolición porque no le correspondía y que en reunión de gabinete se informó y que con la competencia técnica que tenía de "punto 30" se programaba pagar un nuevo edificio en base a los aportes de los sindicatos.

En cuanto a los relacionadores laborales dijo que éstos eran elegidos de las ternas que las propias organizaciones elevaban a su Ministerio.

En cuanto a detenciones dijo que era el Ministerio del Interior el que disponía y no su autoridad y que de esos hechos el ministro Arce Gómez a veces informaba a gabinete, pero que las más de las veces lo hacía en forma directa al presidente de la República.

La lectura del acta confesoria se cumplirá el próximo viernes a horas 15, de acuerdo a resolución del tribunal.

Autoridades universitarias gestionan mayor presupuesto

POTOSI, 27 (PRESENCIA).- Las autoridades de la Universidad "Tomás Frías", vienen gestionando un incremento del presupuesto asignado para el funcionamiento de esta casa superior de estudios.

El vicerrector de la Universidad potosina, Lic. Pedro Cuéllar Carrizo al ser consultado sobre este aspecto hizo conocer a PRESENCIA que una comisión técnica ha viajado a la ciudad de La Paz con dicho propósito.

"Mediante esa comisión se viene efectuando una demostración técnica respecto a los requerimientos de la Universidad "Tomás Frías" y la necesidad de que se nos asigne un porcentaje presupuestario acorde a nuestras exigencias y demandas", explicó Cuéllar Carrizo.

Maestros de Potosí advierten sobre virtual relocalización del sector

POTOSI, 26 (PRESENCIA).- Varias células sindicales del magisterio urbano se vienen pronunciando para protestar por la "aplicación virtual de las relocalizaciones en este sector".

Un porcentaje elevado de profesores y también de administrativos no han recibido sus haberes del mes de abril debido a que no llegaron sus boletas de pago respectivas además de no estar incluídos sus nombres en las planillas de pago.

Docentes recién egresados, otros que vienen trabajando en la ciudad tras cumplir con sus años de provincias y también profesores interinos, son los que han sido afectados con el problema de la falta de cancelación de sueldos del mes de abril.

Juristas del país:

Solicitan al Congreso Nacional declare nulidad de contratos por deuda externa

Afirman que debe realizarse una auditoría de la deuda externa La nulidad también alcanza a gobiernos constitucionales que no cumplieron normas legales

SANTA CRUZ, 27 (PRESENCIA).- La Asociación de Juristas de Bolivia en coordinación con el primer seminario sobre aspectos jurídicos de la deuda externa, pidieron - en sus conclusiones - al congreso nacional: declare la nulidad absoluta de los contratos de la deuda externa de Bolivia suscrita por gobiernos inconstitucionales, que infringieron nuestro ordenamiento legal, gravaron a la nación atentando contra su soberanía.

El abogado Ramiro Menacho Aguilera, delegado de Santa Cruz en ese seminario internacional - intervinieron juristas de Argentina y Brasil - dijo hoy a PRESENCIA, que la nulidad alcanza también a gobiernos constitucionales que han contraído deuda externa incumpliendo los procedimientos constitucionales.

El presidente de la recientemente creada Asociación de Juristas de Bolivia el abogado Jerjes Justiniano Talavera, actual rector de la Universidad "Gabriel René Moreno". Explicó que la deuda externa, para que tenga legalidad, debe ser homologada por el congreso nacional necesariamente. Por lo tanto dijo, no es reconocida como deuda, jurídicamente, aquellas (deudas) que han sido contraídas durante gobiernos inconstitucionales.

SUSPENSION DEL PAGO

Otra de las conclusiones de los juristas, pide al gobierno de la nación, deje en suspenso el pago del servicio de intereses y capital de la deuda externa, en tanto, no haya pronunciamiento legislativo sobre la misma y en coocordancia al pacto de derechos económicos de las Naciones Unidas, que no admite el pago de deuda con el sacrificio de los pueblos.

La comisión redactora de las conclusiones de ese seminario integrada por los abogados, Benedicto Delgadillo Pardo (Cochabamba), Dulfredo Rua Benajarano (La Paz), Isaac Sandóval (Universidad Minera) y Menacho Aguilera (Santa Cruz) dice que la deuda externa proviene de la inconsulta e ilegítima contratación por los de fuerza que asumieron el mando de la nación, carentes de la más absoluta legitimidad en su personalidad contractual.

Justiniano, dijo que en este caso, también son corresponsables los prestatarios, porque a sabiendas que el ordenamiento jurídico constitucional de Bolivia, establece que todos los empréstitos del estado requieren del conocimiento y aprobación del poder legislativo, aspecto que no se ha cumplido.

Calificó como una irresponsabilidad que, durante, tres años del gobierno de la U.D.P. se hayan pagado 1.700 millones de dólares a la deuda externa, provocando parte de la crisis actual. Preguntó: cómo es posible lograr la reactivación anunciada por el actual gobierno, si se paga la deuda externa agravando las consecuencias en las espaldas del pueblo. Es jurídicamente inmoral, dijo.

AUDITORIA DE LA DEUDA

Los juristas del país, de otra parte, han pedido que se realice una auditoría sobre la deuda externa y se establezca donde se han invertido esos fondos "porque el pueblo boliviano no puede sufrir más por el enriquecimiento de muchos que pasaron por el gobierno o actuaron al amparo de su sombra inmoralmente.

Según los juristas, existe documentación que demuestra que gran parte de la deuda externa no se ha invertido en el país, pero, que sin embargo, el pueblo está pagando. Es necesario que se haga esa auditoría, señaló Justiniano.

El seminario sobre aspectos jurídicos de la deuda externa, se realizó con auspicios de la Universidad "Gabriel René Moreno" y la Asociación Americana de Juristas. Allí, se consideró que se halla plenamente demostrado que la política del Fondo Monetario Internacional, acentúa el subdesarrollo y la dependencia, poniendo en grave peligro la estabilidad institucional y la democracia en los países deudores, y sus gobiernos, persisten en pagarla estando plenamente conscientes que es impagable es injusta y arbitraria.

Ese encuentro declaró que ninguna solución al problema de la deuda externa puede desconocer el carácter prioritario del derecho de los pueblos al desarrollo reconocido como un derecho humano por las Naciones Unidas, y que constituye por principio fundamental el respeto irrestricto de la soberanía de cada estado piedra angular de la ONU, que se funda en la igualdad soberana de todos sus miembros. Por todo ello consideró inadmisible cualquier reconocimiento de la deuda externa.

COMITE ELECTORAL.- La Universidad René Moreno de la ciudad de Santa Cruz preparando el claustro que elegirá las nuevas ridades de esa casa de estudios el 16 de junio, los preparativos figura la conformación del comité electoral que ha sido posesionado por el rector Jerjes Justiniano. Las nuevas autoridades serán posesionadas una semana después de las elecciones (FOTO PRESENCIA SANTA CRUZ).

PRESENCIA El Alto

A partir de la próxima semana se preparará diagnóstico de El Alto

La Unión Nacional de Instituciones para el Trabajo de Acción Social (UNITAS), preparará la próxima semana el diagnóstico global de El Alto.

El estudio permitirá revelar la situación social, el comportamiento económico de las instituciones y de la población, además, de la infraestructura de servicios que cuenta esa ciudad.

Para el efecto, UNITAS puso en funcionamiento el Programa Suburbano Popular (SURPO) cuya labor será la de coordinar con las instituciones afiliadas a UNITAS y otras que desarrollan una labor conjunta en esa zona.

El coordinador del SURPO, Mauricio Antezana, informó que para cumplir con el carácter participativo de la investigación, se logró la cooperación y participación de las organizaciones populares de El Alto, quienes decidieron apoyar el estudio que se iniciará la próxima semana a través de las encuestas de hogares, entrevistas a organizaciones vecinales formales y espontáneas y finalmente, la recolección de información secundaria existente desde 1986.

Esa autoridad explicó que anteriormente se hicieron la pruebas pilotos con las instituciones que trabajan en la zona, con el apoyo del personal del Instituto Nacional de Estadística, con quienes se suscribió un acuerdo para el desarrollo del trabajo.

Según los informes de los entrevistadores, Antezana dijo que en la población se advirtió predisposición para cooperar con la investigación, sin embargo, acotó, que se iniciará una campaña de promoción en la que se explicará las características y la dimensión del estudio.

Una vez concluida la investigación, programada para el mes de septiembre, se formulará la ejecución de un Plan de Acción Interinstitucional, cuya labor principal es la de buscar los canales correspondientes para la satisfacción de las necesidades, principalmente, relativas a servicios básicos.

Asimismo se informó, que las instituciones afiliadas a UNITAS que trabajan en esa zona y las que coordinan, apoyarán de manera directa con la recolección de la información de las organizaciones de las villas, y el personal del INE, trabajará especificamente con la encuesta de hogares.

Bajo ese criterio se distribuyó las áreas de acción en función al trabajo de las instituciones en las villas.

Las instituciones que trabajarán son: el Centro de Información y Desarrollo de la Mujer (CIDEM), el Centro Boliviano de Investigación y Acción Educativas (CEBIAE), las Escuelas Radiofónicas "Fides", Servicio Múltiple de Tecnología Apropiada (SEMTA), Centro de Promoción "Gregorio Apaza", el Centro de Estudios y Desarrollo Laboral (CEDLA), la Organización Cultural "Siglo XX", la Coordinadora de Juventudes de Barrios Marginales y el Centro de Estudios sobre Migración (CESEM).

Por otro lado, señaló el coordinador de SURPO que similar labor se desarrollará en las áreas periféricas de Santa Cruz de la Sierra, donde se enfatizará en el contexto social y económico de la capital oriental. Finalmente, dijo que UNITAS, cuenta con tres programas propios: el Programa de Asesoramiento Minero (PAM), el Programa de Asesoramiento Campesino (PRACA), y el Programa Suburbano y Popular (SURPO).

DIAGNOSTICO.- La próxima semana se iniciará una investigación socio-económica y habitacional en El Alto, auspiciado por la Unión Nacional de Instituciones para el Trabajo de Acción Social. El estudio identificará las necesidades de infraestructura y principalmente de servicios básicos de esta ciudad. En la fotografía, un comedor popular improvisado, carente de servicios.

Para sede

Beneméritos de El Alto reciben cooperación

El presidente de la Federación Distrital de Héroes de la Patria "Tcnl. Rafael Pabón" de El Alto, Juan Taboada, informó sobre la cooperación recibida para la construcción de su sede social.

Indicó que el Comandante de la Fuerza Aérea, Gral. de Fuerza Jorge Rodriguez, cooperó con el busto de Rafael Pabón, y que tiene ofrecida la entrega de una pieza de artillería, que será colocada a la entrada del edificio.

Asimismo, informó que el Comandante del G.A. II de Viacha, Tcnl. DEM Hugo de la G. Murillo, envió una carta a la institución por la que hace conocer su contribución con mil ladrillos.

Por otro lado, se informó que una señora, que se solidarizó con la causa de los Beneméritos, ofreció también similar cantidad.

La información fue proporcionada por el dirigente de los Beneméritos, en instantes previos a una audiencia con el alcalde de El Alto, a quien se le informó de los avances logrados y conseguir la participación municipal.

CORDEOR inaugura hoy mejoramiento de vía

ORURO, 27 (PRESENCIA).- El presidente de la Corporación de Desarrollo de Oruro, con relación a un pedido perentorio de información sobre la actividad de CORDEOR, manifestó que la población, está, o debe estar al tanto del trabajo de la entidad, porque tiene sus representantes en el directorio.

Al respecto el presidente de CORDEOR coronel (r) Rlynaldo Vásquez Sempértegui, manifestó: "El pueblo de Oruro está informado o sencillamente debe estar informado, de todo cuanto ocurre y hace la Corporación de Desarrollo de Oruro, porque su directorio está integrado por representantes de las instituciones más calificadas de esta ciudad.

Agregó, que, sin embargo, CORDEOR informará cuantas veces sea necesario a la ciudadanía por cualquier medio disponible como lo hace actualmente, destacando la labor que realiza no sólo en la ciudad sino en el área rural: "donde están patentes las obras".

Señaló que en el directorio de CORDEOR, entre otras están representadas la Prefectura, Alcaldía, Universidad, Técnica de Oruro, regional del Ministerio de Asuntos Campesinos y Agropecuarios, Ministerio de Urbanismo y Vivienda, Comité Cívico de Oruro, Asociación de Profesionales y Federación de Campesinos.

Remarcó que ellos tienen la obligación de informar donde corresponde, pero no lo hacen, "porque sencillamente a la mayor parte de las reuniones del directorio de CORDEOR, no concurren las cabezas de cada institución".

Finalmente, el coronel Vásquez Sempértegui, dijo que la labor que cumple CORDEOR "es efectiva y se pude comprobar en un largo recorrido por diferentes puntos del departamento donde están centenares de obras y otros proyectos que comienzan a caminar.

La Corporación de Desarrollo de Oruro, tiene fijada para mañana la inauguración del pavimentado del tramo caminero que une El Puente español con la ciudad universitaria y la parte Sur de esta capital.

Según Tránsito

"Caminos están expeditos"

ORURO, 27 (PRESENCIA).- A excepción del camino Oruro-Cochabamba el resto de las carreteras que parten de esta ciudad, se hallan expeditas, afirmaron autoridades distritales. El director departamental de Tránsito, aseguró que el flujo de vehículos es normal.

Dijeron que empezarán el bloqueo en las próximas horas por lo que advirtieron a los transportistas a tomar previsiones. En el camino Oruro-Cochabamba, de acuerdo a informaciones recibidas, el bloqueo campesino se efectúa en Parotani, donde estarían varados varios motorizados.

El prefecto del departamento José Verduguez Villarroel aseveró, que no existe bloqueo campesino en el distrito, y que las "versiones solamente buscan intranquilizar a la población".

En mausoleo de notables

Restos de exparlamentario y desiacado patricio orureño

ORURO, 27 (PRESENCIA).- Los restos mortales del que fuera parlamentario orureño, periodista escritor y destacado hombre público, Eduardo Zapcovic Lizárraga, fueron trasladados a fines de la pasada semana al mausoleo de notables, como homenaje póstumo de la Alcaldía Municipal, a nombre del pueblo de Oruro.

Los restos virtualmente fueron rescatados, cuando estaban a punto de ser exhumados y llevados a una fosa común. Las organizaciones de periodistas de esta ciudad, dieron la voz de alarma, para que se evite ese atentado.

En el traslado y depósito de los restos de Zapcovic Lizárraga a una de las hornacinas del mausoleo de notables, estuvo presente el encargado de negocios de la República Socialista Federativa de Yugoslavia, Svetislav Rajevic, y miembros de la colonia yugoslava de esta ciudad, personeros de la sociedad "10 de Febrero", sección femenina y numeroso público.

El acto fue presidido por el alcalde municipal suplente Victor Aramayo Manjón, quien dijo que los pueblos guardan con veneración la memoria de sus más preclaros ciudadanos como ejemplo para futuras generaciones.

Ivo Salamunovic en nombre de la colonia de Yugoslavia, hizo una breve historia de la vida de Zapcovic Lizárraga. Dijo que nació en Huanuni, en 1963 de padre yugoslavo y madre orureña. Fue diputado en 1929 durante el gobierno de Daniel Salamanca, destacándose por su don de orador. Añadió que fue el parlamentario más joven del país, ocupando la secretaria de la directiva de la Cámara de Diputados, a los 26 años de edad. En 1930 presidió la comitiva oficial que viajó a la inauguración del camino Tarija-Villamontes, falleciendo en forma misteriosa en el desempeño de esta misión.

Reanudo servicios la Linea Aerea Imperial

POTOSI, 27 (PRESENCIA).- Linea Aérea Imperial (LAI) reanudó sus vuelos desde y hacia la Villa Imperial con la única nave que viene operando desde hace algún tiempo puesto que la otra que estuvo paralizada por dos años está siendo reacondicionada en Buenos Aires-Argentina.

Los principales ejecutivos de LAI en días pasados habían hecho conocer su propósito de reestructurar la empresa potosina de transporte aéreo que depende de la Corporación Regional de Desarrollo, sin embargo, hicieron notar que mientras se proceda a dicha rrestructuración, se ha decidido normalizar los vuelos.

Por otra parte, en ocasión de la visita de los reyes de España a Bolivia, el presidente de CORDEPO, Jhonny Prada Uribe solicitó la cooperación española para adquirir dos aeronaves con capacidad para 40 pasajeros, cada una que estarían destinadas al plan de reestructuración y mejoramiento del importante servicio que presta a Potosí.

EMPRESA NACIONAL DE ELECTRICIDAD S.A.

ENDE S.A.

INVITACION Nº. 97P-E-3267
TRANSFORMADOR ELEVADOR - CENTRAL VILLA ABAROA

La Empresa Nacional de Electricidad S.A., invita a firmas legalmente establecidas en el país, a la presentación de propuestas para la provisión de un transformador elevador de 750 KVA, 0.4/6.6KV, a ser instalado en la Central Villa Abaroa-Tarija.

Las condiciones de suministro podrán obtenerse en las oficinas centrales de la empresa, calle Colombia 0-0655, Cochabamba, o en La Paz, edificio Cosmos 8vo. piso Avda. 16 de Julio, a partir del 25 de mayo de 1987.

Los interesados deberán presentar sus propuestas hasta el 12 de junio de 1987, a horas 15:00, en las oficinas de la Empresa Nacional de Electricidad S.A., calle Colombia 0-0655 Cochabamba.

ATENCION...

Se comunica a los distinguidos - clientes de **PRESENCIA** que, a partir del 11 de los corrientes, el **Departamento de Publicidad** atiende en **horario continuado** de **9:00 a 20:00** horas.

De esta manera se atenderá **ininterrumpidamente durante once horas,** para aquellos anuncios corrientes.

Los avisos necrológicos serán recibidos **hasta las 24:00 horas.**

inalpre
INSTITUTO NACIONAL DE PREINVERSION

REPUBLICA DE BOLIVIA
INSTITUTO NACIONAL DE PREINVERSION
INALPRE

PROGRAMA GLOBAL DE PREINVERSION BID-INALPRE
CONTRATO DE PRESTAMO 733 /SF-BO
CONVOCATORIA PUBLICA INTERNACIONAL PARA PRESELECCION NUMERO 01/87
ESTUDIO DE DISEÑO FINAL DE LA CARRETERA SUCRE - PADILLA - IPATI

Conforme a normas y estipulaciones del Contrato de Préstamo BID 733/SF-BO, del Reglamento de operaciones BID - INALPRE y el Reglamento de Preselección de firmas Consultoras, el INSTITUTO NACIONAL DE PREINVERSION (INALPRE), invita a las firmas consultoras originarias de países miembros del BID, a presentar sus solicitudes de participación en el Proceso de Preselección del Estudio de Diseño Final de la Carretera Sucre - Padilla - Ipati, localizada en los Departamentos de Chuquisaca y Santa Cruz.

Los países miembros del BID son:

Argentina	Dinamarca	Jamaica	Surinam
Austria	Rep. Dominicana	Japón	Suecia
Alemania Federal	Ecuador	México	Suiza
Bahamas	El Salvador	Nicaragua	Trinidad-Tobago
Barbados	Finlandia	Noruega	Uruguay
Bélgica	Francia	Panamá	Estados Unidos
Bolivia	Guyana	Paraguay	Venezuela
Brasil	Guatemala	Perú	Yugoslavia
Canadá	Haití	Países Bajos	
Chile	Honduras	Portugal	
Colombia	Israel	España	
Costa Rica	Italia	Reino Unido	

Las Firmas Consultoras deben necesariamente, inscribirse y/o actualizar sus datos en el Registro Nacional de Consultoría a cargo del INALPRE como condición previa para participar en dicha convocatoria.

A tal efecto, las firmas interesadas deberán recabar de las oficinas del INALPRE, el Instructivo para la participación en este Proceso de Preselección, a partir del día jueves 28 de mayo del año en curso, debiendo cancelar la suma de Bs100.-- (CIEN 00.100 BOLIVIANOS).

Las Firmas Consultoras que resultaren preseleccionadas serán invitadas por el Servicio Nacional de Caminos, a presentar sus propuestas de Servicio de acuerdo a normas y estipulaciones que serán debidamente proporcionadas por dicha entidad, en su condición de organismo patrocinador del Proyecto.

El plazo para el cumplimiento de todos los requisitos contenidos en el instructivo fenece el día martes 30 de junio del año en curso a horas, 15:30 en forma improrrogable.

Para mayores informes y/o la remisión de solicitudes de participación, los interesados deben dirigirse al INSTITUTO NACIONAL DE PREINVERSION:

Calle Landaeta Nº 432
Edificio Roselsa (Mezzanine)
Teléfonos: 367449-372233
Télex 3323 INALPRE BV
La Paz - Bolivia

inalpre
INSTITUTO NACIONAL DE PREINVERSION

REPUBLICA DE BOLIVIA
INSTITUTO NACIONAL DE PREINVERSION
INALPRE

PROGRAMA GLOBAL DE PREINVERSION BID-INALPRE
CONTRATO DE PRESTAMO 733/SF-BO

CONVOCATORIA PUBLICA INTERNACIONAL PARA PRESELECCION NUMERO 02/87

ESTUDIO DE LEVANTAMIENTO AEROMAGNETOMETRICO DEL ALTIPLANO Y LLANURAS CENTRO NORTE

Conforme a normas y estipulaciones del Contrato de Préstamo BID 733/SF-BO, del Reglamento de Operaciones BID-INALPRE y el Reglamento de Preselección de firmas consultoras, el INSTITUTO NACIONAL DE PREINVERSION (INALPRE), invita a las Firmas Consultoras originarias de países miembros del BID, a presentar sus solicitudes de participación en el Proceso de Preselección del Estudio de Levantamiento Aeromagnetométrico del Altiplano y Llanuras Centro Norte.

Los países miembros del BID son:

Argentina	Dinamarca	Jamaica	Surinam
Austria	Rep. Dominicana	Japón	Suecia
Alemania Federal	Ecuador	México	Suiza
Bahamas	El Salvador	Nicaragua	Trinidad-Tobago
Barbados	Finlandia	Noruega	Uruguay
Bélgica	Francia	Panamá	Estados Unidos
Bolivia	Guyana	Paraguay	Venezuela
Brasil	Guatemala	Perú	Yugoeslavia
Canadá	Haití	Países Bajos	
Chile	Honduras	Portugal	
Colombia	Israel	España	
Costa Rica	Italia	Reino Unido	

Las Firmas Consultoras deben necesariamente, inscribirse y/o actualizar sus datos en el Registro Nacional de Consultoría a cargo del INALPRE como condición previa para participar en dicha Convocatoria.

A tal efecto, las Firmas interesadas deberán recabar de las oficinas del INALPRE, el Instructivo para la participación en este Proceso de Preselección, a partir del día Jueves 28 de mayo del año en curso, debiendo cancelar la suma de Bs100 (CIEN 00/100 BOLIVIANOS).

Las Firmas Consultoras que resultaren preseleccionadas serán invitadas por Yacimientos Petrolíferos Fiscales Bolivianos, a presentar sus propuestas de Servicio de acuerdo a normas y estipulaciones que serán debidamente proporcionadas por dicha Entidad, en su condición de organismo patrocinador del Proyecto.

El plazo para el cumplimiento de todos los requisitos contenidos en el instructivo fenece el día martes 30 de junio del año en curso a horas 15:30 en forma improrrogable.

Para mayores informes y/o la remisión de solicitudes de participación, los interesados deben dirigirse al INSTITUTO NACIONAL DE PREINVERSION:

Calle Landaeta Nº 432
Edificio Roselsa (Mezzanine)
Casilla Nº 8358
Teléfonos: 367449 - 372233
Telex 3323 INALPRE BV
La Paz - Bolivia.

ACTUALIDAD NACIONAL

La Iglesia y su ley fundamental

(P. Jorge Keers O. Carm.)

La Iglesia, Obra de Cristo, tiene por misión realizar la tarea que Cristo le ha encomendado, por amor que el Hijo de Dios se hizo hombre, predicó, sanó y murió sobre la cruz para luego resucitar. La Iglesia fue instituida por Cristo para continuar en el mundo su obra de amor. El amor es, por lo tanto, la razón de ser de la Iglesia como fue para Cristo el móvil de todas sus acciones. Debido a esto no falta quien objeta que la Iglesia no necesita un código de derecho canónigo, no necesita más leyes que la del amor. Cuando se analiza con serenidad esta aseveración sería fácil caer en la cuenta que es por demás ingenua, cuando no directamente maliciosa. Como la sociedad civil tiene necesidad de leyes para salvaguardar la convivencia civilizada así la Iglesia necesita de sus propias leyes o normas que reglamentan la actividad pastoral eficiente sin que tengan normas que atienten a feligreses y sacerdotes. Lo que es necesario para cada parroquia es también necesario para la Iglesia universal. La Iglesia local no puede descartar el hecho de que forma parte de una Iglesia universal y si es así se hace necesario que las normas de naturaleza universal sean también aceptadas.

La ley debe estar al servicio del hombre, de lo contrario se pecaría de legalismo. Cristo mismo dijo en el evangelio que el sábado se ha hecho para el hombre y no el hombre para el sábado. Pero lo que no dijo Cristo fue que el hombre pudiera convertir el sábado en lunes o martes a su capricho y antojo. El sábado, o el Día del Señor, servirá al hombre con la condición que se mantenga sábado. El domingo, como ahora llamamos al Día del Señor, tiene o debe tener por finalidad, la reunión de los hijos de Dios en asamblea eucarística de oración y de alabanza. En las asambleas eucarísticas hay que atenerse a las funciones específicas del celebrante y de los que integran la asamblea para que así la eucaristía sea realmente un sacramento de comunión, en vez que de excesiva desacralización o confusión. Las normas, además, tienen por objeto de armonizar el pasado con la actualidad eclesial. Jesucristo dice en el evangelio: "Todo entendido en el reino de los cielos se parece a aquel hombre prudente que de su reserva va sacando cosas nuevas y cosas antiguas".

Lo que detiene al hombre en su camino hacia la santidad y la felicidad no es el pasado sino el pecado. Resulta mucho más cómodo y evasivo sacudir cosas antiguas que sacudir el peso del pecado que acompaña a todos, sean progresistas o conservadores. Cuando se quiere descartar las normas se puede llegar a un idealismo que puede ser platónico, comunitario o angelical, pero no cristiano. Lo que es la carta magna o la constitución política para un estado o república es, en su lugar y con las respectivas diferencias, un código de normas para la Iglesia. Así como se puede armonizar la democracia con las leyes así también en la Iglesia es posible armonizar la institución con la comunión.

En la actividad pastoral hay que tener en cuenta lo que referente a la administración de los sacramentos dice el código de derecho canónigo en actual vigencia (843 1): "los ministros sagrados no pueden negar los sacramentos a quienes los pidan de modo oportuno, están bien dispuestos.

Y no les sea prohibido por el derecho administrarlos".

Cochabamba

Ayer se recordó la inmolación de las heroínas de la Coronilla

COCHABAMBA, 27 (PRESENCIA).-Con una ceremonia solemne se recordó aquí el CLXXV, aniversario de la inmolación de las llamadas Heroínas de la Coronilla que lucharon, con piedras y macanas, contra las fuerzas realistas en 1812.

Autoridades locales y departamentales presidieron la ceremonia que comenzó en la puerta de la Catedral con la procesión de la Virgen de La Merced, hasta la colina de San Sebastián donde se encuentra el monumento a las Heroínas.

Con la presencia de estudiantes del ciclo medio y asistencia de efectivos de las Fuerzas Armadas, el acto se inició con la celebración de una misa de campaña a cargo del Arzobispo de Cochabamba, Mons. Genaro Prata.

Posteriormente, habló la presidenta de la Sociedad "Hijas del Pueblo", Betty Saravia, quién destacó el valor de la mujer cochabambina rindió homenaje a las madres de la ciudad y del campo y a la madre obrera.

La presidente de la Confederación de Instituciones Femeninas, (CONIF), Marina Quiroga de Pérez, se refirió a los sacrificios de las madres en el cuidado de los hijos y la atención de la familia.

Posteriormente, el comandante del Grupo Aéreo, Gral. Oswaldo Arroyo, hizo una historiación de lo ocurrido el 27 de mayo de 1812. La calificó como la "epopeya más grande de la historia americana".

Recordó las palabras de las mujeres cochabambinas que al disponerse para la lucha, dijeron: "Si los hombres han perecido en la lucha, nosotros saldremos a las calles". Así lo hicieron a la cabeza de la llamada "Abuela Gandarillas".

El "Pacificador del Alto Perú", Goyoneche, al mando de 5.000 hombres encontró sólo muerte y desolación y desde entonces los ejércitos revolucionarios antes de la lucha preguntaban "¿estan las mujeres de Cochabamba?. Gloria a Dios, han muerto todas por la patria".

El alcalde municipal, Humberto Coronel, afirmó que la mujer boliviana es grande en su nobleza al cuidado de los hijos y valerosa cuando empuña las armas para la batalla diaria de la vida. "La madre boliviana y cochabambina es hermana, esposa, compañera y combatiente", sostuvo.

La esposa del prefecto del departamento, María Luisa Vargas de Lema, cerró la ronda de discursos indicando que Bolivia requiere de la unión de sus hijos y de todos los bolivianos para superar la crisis sobre la base de la cooperación internacional.

Finalmente, en romería, se devolvió la imagen de la Virgen de La Merced a la Catedral Metropolitana con la adhesión de Fuerzas Armadas, estudiantes y pueblo en general.

Mediante declaración de reserva fiscal

Se impedirá cultivo de coca entre Torreni y Carmen Pampa

COCHABAMBA, 27 (PRESENCIA).- La prefectura del departamento presentará un proyecto de ley para declarar reserva fiscal las tierras yungueñas entre Torreni y Carmen Pampa, para evitar el ingreso de colonizadores aislados que pretenden comenzar a cultivar coca.

Explicó que se preocupará por organizar cooperativas agrícolas de producción y pedir ayuda a organismos especializados privados para organizar un centro de producción cooperativa con dirigentes formados.

El director de obras públicas prefecturales, ingeniero Eduardo Anaya, explicó que este año debe inaugurarse el camino carretero que unirá aquellas zonas tropicales pródigas.

Dijo el sueño de los pobladores de Tiquipaya por construir el camino carretero Tiquipaya-La Cumbre, ha sido superado. Ahora la punta del camino está mucho más allá de Torreni. Se aproxima a Carmen Pampa, en el limite con el departamento del Beni.

El prefecto Germán Lema informó que antes de entregar el camino, organizará una feria de productos de producción agrícola de aquella zona como café y cacao de muy buena calidad.

En previsión a que pudieran invadir colonizadores aislados, la prefectura del departamento presentará el proyecto de ley, declarando reserva fiscal a la mencionada zona sin oponerse a la colonización organizada, y más bien reglamentará el ingreso de grupos humanos bien organizados y comprometidos a no cultivar coca en las tierras asignadas.

Constructores de Trinidad postergan acto eleccionario

TRINIDAD, 27 (PRESENCIA).- Los trabajadores en construcción del Beni, postergaron las elecciones, por nuevas diferencias entre los dos sectores en pugna, en la cual no pudo mediar una comisión de la COB. Los candidatos eran: Orlando Melgar, por el Frente de Unidad Sindical del Andamio (FUSA), y Antonio Chávez del Frente Amplio de Trabajadores en Construcción (FATC).

En homenaje al 25 de mayo

Gobierno entregó fondos para obras a Chuquisaca

SUCRE, 27 (PRESENCIA).- El subsecretario del Ministerio de Finanzas, Jaime Coronado entregó al prefecto del departamento un cheque por el equivalente a 155.000 dólares como homenaje al 25 de mayo y con destino al instituto psiquiátrico, a ELAPAS y al hospital San Pedro Claver.

A tiempo de entregar los recursos, el sub secretario dijo que este es un homenaje a la gesta libertaria del 25 de mayo de 1809. Dijo ser el portador de un cheque por la suma de $09.504 bolivianos o sea 155.000 dólares de los cuales 125.000 serán destinados al instituto psiquiátrico para la adquisición de medicamentos y ropa para los internos,25.000 para la iniciación de obras en la construcción de torrenteras, obras de alcantarillado en su fase de ampliación, sobre todo, en barrios periféricos de la ciudad, obras que debe ejecutar ELAPAS. 5.000 para el hospital de tuberculosis, San Pedro Claver.

Oruro

Policía sugiere a autoridades cierre de centros nocturnos

ORURO 27 (PRESENCIA).- Jefes policiales sugieren a las autoridades pertinentes, especialmente municipales la clausura de varias discotecas y centros de diversión nocturna, por constituir lugares inconvenientes para la juventud.

El director de criminalística coronel Carlos Casazola, expresó que en esos establecimientos prolifera la presencia de menores, que son inducidos al vicio, por los propietarios de esos locales, que muestran falta de responsabilidad y respeto a las disposiciones que norman el funcionamiento de dichos recintos.

El coronel Cazasola, mostró su preocupación porque en una reciente batida efectuada por los agentes de la sección menores de la policía departamental detuvieron a seis mujeres menores de edad que se encontraban bebiendo en la discoteca "El chic".

Las detenidas fueron conducidas tres a la Dirección Regional del Menor, para su internación, mientras que las restantes fueron enviadas a Cochabamba, por ser originarias de esa ciudad.

La autoridad policial manifestó que los menores que suelen salir ebrios de esos locales, protagonizan después peleas y riñas que intranquilizan a la población, aparte de cometer hechos reñidos con la moral.

TERMOVENTILADORES KRUPS
IND. ALEMANA
*Para calentar ambientes en forma rápida, eficiente
*CON MUCHA ELEGANCIA
*Prácticos Decorativos... y en negro y blanco...
3 TAMAÑOS
3 ESTILOS
Planes de créditos para Empresas
DISTRIBUIDORES EXCLUSIVOS EN LA PAZ
B&M LTDA.
Calle Colombia No. 440
Telfs. 356850/356851
Casilla No. 998
Telex 2306 ALKE BV
Telefax No. 374539
La Paz - Bolivia
2226

Hay que partir de XEROX

No importa que su máquina no funcione,
No escriba o No tenga armazón.
Para nosotros ella sí tiene precio.
Empiece el 87 con el pie derecho. Cambie su vieja máquina de escribir por una XEROX 6015. electrónica.

OFICENTRO
La Paz: Av. Camacho Nº 1421 ex Copicentro
Santa Cruz: Av. Warnes Nº 5
Xerobol Ltda.
La Paz: 370192 -5 Santa Cruz: 29874 Cbba.: 22801 Oruro: 60727

Ejecutivo de Primer Nivel

Nuestro cliente, una empresa industrial de prestigio en nuestro medio, necesita incorporar a su plantel a un ejecutivo para desempeñar las máximas responsabilidades en la conducción de los negocios de la Empresa.

El nivel de formación debe corresponder al de un graduado universitario, con orientación en Administración de Empresas, Ingeniería Industrial Contaduría Pública (Auditoría).

Quien ocupe este cargo, deberá reunir los siguientes requisitos :

* Edad : entre 30 y 45 años.
* Contar con una adecuada experiencia anterior en posición similar en empresas de conocido liderazgo.
* Poseer iniciativa y creatividad para la conducción de los negocios.
* Contar con un profundo conocimiento comercial, financiero y de administración.
* Estar familiarizado con las técnicas y medios de financiamiento locales y del exterior.
* Es conveniente contar con un buen nivel de relaciones en los círculos locales.
* Tener experiencia en la utilización de modernas técnicas de control de gestión.

A la persona que reuna los requerimientos mencionados, se le ofrece una interesante posibilidad de realización profesional.

A los interesados en esta oportunidad, les invitamos a remitirnos sus antecedentes personales completos, incluyendo pretenciones económicas, referencias de trabajo y fotografía actual, hasta el día viernes 29 del mes en curso, a nuestras oficinas ubicadas en :

Edif. Hansa, piso 18 ó a la casilla de correo No. 590, La Paz.

Todos los antecedentes que nos sean remitidos serán tratados confidencialmente.

Indicar en la carta : REFERENCIA 451

Moreno Muñoz
Price Waterhouse

2222

Diagonal "Jaime Mendoza"

Se anunció el financiamiento consolidado para construccción

SUCRE, 26 (PRESENCIA).- El vice presidente de la República, Dr. Julio Garrett Ailón, juntamente con representantes del Servicio Nacional de Caminos, BID e INALPRE, anunciaron la consolidación del financiamiento para los estudios a diseño final de la ruta diagonal "Jaime Mendoza" que tras decenas de años de gestión finalmente encuentra una respuesta positiva.

Ha sido ponderada en alto grado la labor del vice presidente de la República que logró el financiamiento para los estudios a diseño final de la tan ansiada ruta diagonal.

Las diferentes instituciones agradecieron ese trabajo, incluyendo a los diputados de la oposición que relevaron el interés del vice presidente por Chuquisaca.

Se leyó una serie de documentos por los que se ratifica el financiamiento e inclusive se dio cuenta de la convocatoria pública internacional para la preselección de firmas consultoras interesadas para realizar los estudios a diseño final de la carretera diagonal "Jaime Mendoza".

El Dr. Julio Garrett Ailón, en un acto realizado en la Prefectura, manifestó su inquietud por la construcción de esa carretera señalando que debía haberse realizado hace muchos años, pero no obstante la insistencia del visionario Jaime Mendoza, ese camino está recién tomando un nuevo rumbo. Señaló que la carretera no sólo es de beneficio para Chuquisaca, sino que es de interés nacional, porque vertebra al Norte y al Sur del país, y en lo que toca a Chuquisca dijo que permite una comunicación total con nuestras provincias, porque atraviesa una gran parte de este departamento uniendo importantes provincias, valorizando sus zonas desde Abapó-Izogog en departamento hermano, hasta Rosario del Ingre en este distrito.

Además señaló que la ruta diagonal conecta con la Transchaco que fue financiada precisamente por el BID. "Tenemos que encontrar estas perspectivas y cifrar en este proyecto el verdadero futuro de Chuquisaca y que es hacia esta obra que tiene que revertirse la riqueza petrolera del departamento, paso que debería cumplirse hace ya mucho tiempo, afirmó, pero, ahora dijo que es imposible encarar la construcción sin antes tener el estudio a diseño final de la ruta.

El director del Servicio de Caminos Ricardo Flores, dijo que toda la documentación está en orden, asimismo, el director ejecutivo de INALPRE, Germán Sandóval, Peña, informó la ejecución del crédito y el representante del BID en Bolivia, Francisco Raúl Albergucci, dijo que el trámite se lo realizó en 24 horas al estar toda la documentación en orden.

Finalmente, representantes de instituciones locales, como CODEINCA, CIDEPRO y parlamentarios, coincidieron en señalar que esta es una de las obras más importantes. Destacaron la efectiva labor del vice presidente de la República.

La resolución del consejo directivo de INALPRE tiene fecha de 21 de mayo y en su parte final manifiesta: "Autorizar la concesión de un préstamo al Servicio Nacional de Caminos (S.N.C.) para financiar el estudio a diseño final del proyecto caminero Sucre-Padilla. Muyupampa, Ipatí" y de acuerdo a condiciones establecidas señala:

Que el crédito es de 2.562.752 dólares con el financiamiento del programa BID 733/SF-BO, con cláusula de mantenimiento de valor, con 75 por ciento de moneda extranjera y el saldo en moneda nacional con una tasa de interés del 8 por ciento anual, a diez años plazo, con dos de gracia.

En Potosí

Falleció exministro de la Corte Suprema

POTOSI, 27 (PRSENCIA).- Ha causado profundo pesar en esta ciudad el deceso del ex-ministro de la Corte Suprema de la Nación, Dr. Luis Felipe Dalence que era además benemérito de la patria.

El Dr. Dalence desciende del conocido jurisconsulto boliviano, Pantaleón Dalence venía desempeñando el cargo de juez registrador de derechos reales de la Corte Superior de Distrito de Potosí.

Numerosas instituciones locales rindieron su homenaje póstumo al destacado abogado potosino, habiéndose erigido la capilla ardiente en el salón principal de la Corte Superior de Distrito, de donde partió el cortejo fúnebre para trasladar los restos mortales del Dr. Luis Felipe Dalence, al cementerio el pasado día lunes.

Oruro

Inspectores controlan cumplimiento del IVA

ORURO 26 (PRESENCIA).- Los inspectores que vigilan el cumplimiento del Impuesto al Valor Agregado (IVA), no están facultados para cobrar ninguna suma de dinero por ningún concepto reiteró el administrador distrital de la Renta interna.

Fernando Shomann, agregó que actualmene son treinta los inspectores que efectuan esa labor. Pertenecen a la Alcaldía, Universidad Técnica de Oruro, y Corporación de Desarrollo de Oruro, entidades que tienen participación en dichas recaudaciones.

También explicó a la prensa que ayer fue el último día para el pago del IVA, así como para el Registro Unico de Contribuyentes (RUC). Agregó que en los próximos días se efectuará una contraverificación o sea una nueva revisión de contribuyentes para determinar el cumplimiento de las disposiciones tributarias.

Notas breves de las minas

LLALLAGUA, 27 (PRESENCIA).- Dirigentes del Comité de Defensa de los Intereses del Norte de Potosí (CODINPO) presidido por monseñor Toribio Porco Ticona, "se ausentaron a la sede de gobierno, para explicar a las diferentes instituciones los problemas regionales y particularmente la defensa de la continuidad de actividades de la Empresa Minera Catavi, asimismo la posibilidad de la explotación de colas y desmontes, como una alternativa de preservar y reactivar los intereses regionales.

SIGUEN PARALIZADAS LABORES ESCOLARES

La no cancelación de los haberes a los maestros urbanos y rurales de está región, provocó que las actividades escolares continúen paralizadas. De esta manera, están cerrados todos los establecimientos educativos urbanos y rurales del norte de Potosí, y se incluyen además los planteles que funcionan en locales cedidos por la Empresa Minera Catavi.

SE MANTIENE VIGILANCIA Y MOVILIZACIONES

Los trabajadores de Siglo XX-Catavi han dispuesto la movilización de otros piquetes a la sede de gobierno, que incluye amas de casa y estudiantes de la UNSXX.

En tanto otros grupos realizan permanente vigilancia del distrito y los puntos de acceso a esta región, para evitar la salida de cualquier material perteneciente a E.M.C.

CURSO DE MAQUINAS

La UNSXX, por intermedio de la dirección de ramas técnicas, ofrece a los trabajadores y estudiantes, cursos para obreros expertos, en las especialidades de automatismos eléctricos rebobinado de motores transformadores eléctricos y electricidad de automóviles convocando, a inscripciones.

SUSPENDEN EN HUANUNI TRABAJOS DE EMERGENCIA

Por determinación de los trabajadores han sido suspendidos los trabajos de emergencia. En consecuencia sólo trabajan personeros de vigilancia y bomberos que de interior mina expulsan agua, para evitar la inundación de los parajes de explotación. De continuar el conflicto estos sectores importantes podrian también sumarse al prolongado paro laboral en este distrito.

- Por "UNA FAMILIA SANA Y LIBRE", todas las familias tenemos cita el domingo 31 de mayo en la Parroquia San Sebastián a Hs. 8:30. M.F.C. BOLIVIA. Preparemos la venida del Papa en cada familia.

INVITACION

La Asociación del Deporte Estudiantil de Formación invita a todos los colegios fiscales y particulares de los diferentes ciclos de esta ciudad a la inauguración oficial de los torneos intercolegiales que se realizará el día sábado 30 del presente a Hs. 10:00 en el Estadio Hernando Siles.

EL DIRECTORIO

UNIVERSIDAD NUR

"MAESTRIA EN ADMINISTRACION DE EMPRESAS"

El registro para el próximo Módulo

"ADMINISTRACION GERENCIAL"

será hasta el 29 de mayo.

Mayores informes a los teléfonos: 33939/31850
Casilla 3273/Santa Cruz

MAQUINAS PARA SOLDAR

HOBART

INDUSTRIA USA
ELECTRICAS A GASOLINA Y DIESEL DE 200 A 400 AMP.

ELECTRODOS

ROGHUR Ltda.

ARENALES 53
CASILLA 401
TELFS: 23873 31732
TELEX 4393 ROGHUR B.V.
SANTA CRUZ

SEMAPA

LICITACION PUBLICA INTERNACIONAL Nº 01/87
AMPLIACION DEL CAMPO DE POZOS DE "EL PASO"

El Servicio de Agua Potable y Alcantarillado Sanitario "SEMAPA" de la ciudad de Cochabamba, hace conocer a la opinión pública e interesados que el plazo de presentación de propuestas restringida a fabricantes y/o proveedores argentinos para la adquisición de equipos de bombeo, tuberías, accesorios, y para el suministro de bombas sumergibles, equipos de arranque y protección, tuberías de asbesto cemento, que debía fenecer el día 1 de junio del presente año, ha sido prorrogado a solicitud de diferentes interesados por 45 dias más.

Consiguientemente, las propuestas serán recibidas en las oficinas de SEMAPA, hasta las 18:00 horas del día 15 de julio de 1987.

Cochabamba, 28 de mayo de 1987

FONDO COMPLEMENTARIO MINERO DE SEGURO SOCIAL

Cite Nº GG-527-87

SOLICITADA

La Paz, 25 de mayo de 1987

Señor
Dr. Jaime Barrón Montes
DIRECTOR EJECUTIVO DEL INSTITUTO BOLIVIANO DE SEGURIDAD SOCIAL
Presente.-

Señor Director:

El H. Consejo Directivo, ha recibido información de los representantes Laborales de una reunión en la que participaron junto al Sr. Gerente General y Señor Auditor del Fondo Complementario Minero de Seguro Social con autoridades de esa institución, reunión de la cual hicieron abandono voluntario al enterarse que la intención del gobierno de proporcionar el soporte económico para el pago de las rentas básicas es **únicamente** por el mes de mayo de 1987 y que para el futuro no se asegura de ninguna manera el financiamiento económico, según manifestación clara y concreta del equipo de asesores del Instituto Boliviano de Seguridad Social.

Por otro lado, la intención de cambiar la razón social de la institución del Fondo Complementario Minero a Fondo de Pensiones y de igual manera modificar su estructura orgánica (Directorio), con la inclusión de dos representantes del Estado, que en realidad no tiene objeto de ser porque "FONCOMIN", es una institución hecha realidad con el esfuerzo y sacrificio de los trabajadores mineros (en donde el estado no aportó absolutamente nada).

Semejante información ha causado sorpresa inicial que dio origen a la conclusión de no aceptar cancelar las rentas básicas y bonos del Estado.

Manifestamos claramente que estaremos en condiciones de cumplir con las disposiciones de la Ley Nº 924 de 15 de abril de 1987, siempre y cuando el Decreto Reglamentario a redactarse contemple clara y específicamente.

PRIMERO.- Que el déficit ocasionado por la rebaja de aportes y el importe de las nuevas obligaciones que dispone la Ley en cuestión será cubierto por el Tesoro General de la Nación y el Instituto Boliviano de Seguridad Social, hasta que se superen las causas deficitarias del régimen, es decir en forma indefinida y de ninguna manera circunstancial.

SEGUNDO.- Exista una declaración expresa del traspaso al Fondo Complementario Minero de Seguro Social de las Reservas Matemáticas del régimen de Invalidez, Vejez y Muerte y Riesgos Profesionales administrados por la Caja Nacional de Seguridad Social, como también determinación clara del traspaso de activos fijos.

TERCERO.- Respeto a la actual estructura orgánica del Fondo Complementario Minero de Seguro Social.

Reiterando nuestra imposibilidad de hacernos cargo del pago de rentas básicas por los motivos ya expuestos, saludamos a usted atentamente.

FONDO COMPLEMENTARIO MINERO
EL DIRECTORIO

DECLARACION UNIVERSITARIA DE TARIJA

Las Federaciones Universitarias Locales de Sucre, Santa Cruz, Beni, Siglo XX, Potosí, Oruro y la Universidad Católica Boliviana y los dirigentes de la Confederación Universitaria Boliviana abajo firmantes, declaramos lo siguiente:

Habiéndose convocado al II Consejo Nacional Ordinario de Dirigentes Universitarios en la ciudad de Tarija del 12 al 13 de mayo y habiéndose resuelto elegir en este evento a los representantes de la Universidad Boliviana al VII Congreso de la Central Obrera Boliviana, los dirigentes de las FULes señaladas y los ejecutivos de la CUB denunciamos los siguientes puntos:

1. Transcurriendo la legitima representatividad universitaria, la dirección del evento compuesta por el Presidium de la CUB impidió el pronunciamiento y participación en la elección de dirigentes a varios representantes de diferentes FULes.
2. En alianza el Eje de Convergencia, el POR de Lora y el MIR Nueva Mayoría Nacional eligieron a representantes de estas tendencias que no expresan mayoritariamente la voluntad de las bases universitarias en ausencia de legitimos representantes de ocho FULes.
3. Habiendo aprobado el Consejo un voto resolutivo de censura al MIR Nueva Mayoría, por su participación en el Parlamento con relación a las maniobras BOL USA II, la alianza Eje de Convergencia, POR de Lora, eligieron a un representante de ese partido, el Univ. Enrique Ricaldi, en flagrante violación a los principios de la universidad puesto que ese partido postula la intervención a la autonomía universitaria según posición oficial en el I Encuentro Latinoamericano sobre la Deuda Externa y la Educación.
4. No conformes con sus intentos hegemonistas, la alianza Eje de Convergencia, POR de Lora y MIR Nueva Mayoría amenazó con someter al Tribunal de Honor a todos los dirigentes que abandonamos el evento.
5. Con la Presencia de las FULes firmantes y quórum respectivo ratificamos la elección de los 7 titulares al Congreso de la COB, compuesto por:
   1. CUB
   2. UMSA
   3. USFX
   4. U.T.F.
   5. UNSXX
   6. UGRM
   7. UMSS
6. Ratificamos que todas las universidades del sistema que no tengan un delegado titular deben delegar en cada FUL un adscrito al Congreso de la COB.
7. Ratificamos la institucionalidad de la CUB y la legitimidad de las direcciones de cada Federación Universitaria Local.

POR EL II CONSEJO NACIONAL ORDINARIO DE DIRIGENTES UNIVERSITARIOS

Univ. Dayler Andrade FUL USFX	Univ. Ramiro Martínez FUL USFX	Univ. Gustavo Pedrazas UGRM
Univ. Jaime Soliz FUL UGRM	Univ. Romeo Cavero FUL UNSXX	Univ. Héctor Martínez FUL UNSXX
Univ. Marco León Com. Interfac. ITF	Univ. Hernán Becerra FUL UTB	Univ. Jorge Flores FUL UTB
Univ. Fernando Miranda FUL. UCB	Univ. Mauro Moratov FUL UTO	Univ. Blitz Lozada P. SECRETARIO DE BIENESTAR CUB
Univ. José Luis Méndez SECRET. VINCULAC. CAMP. CUB	Univ. Cecilio Gallardo SECRETA. ASUNTOS ESTUD. CUB	Univ. René Jiménez Z. STRIO. GENERAL FUL UMSS

ATENCION PUBLICO EN GENERAL

Vendo casa en Cochabamba, cuatro departamentos independientes, una sala para cien personas con depósito, un ambiente a la calle con corriente trifásica, antes tornería "José Escalera". todo en venta de ocasión, herramientas, material y mucho más.

Ref.: Avenida 27 de agosto Nº. 0773, media cuadra pasando el matadero. Telf. 27487 - Cochabamba..

LOS CAMPEONES PREFIEREN BALONES DE BASQUET

SuperK

MADE IN USA
VENTAS POR MAYOR Y MENOR
"COMERCIAL POLO"

6 de OCT. 5998 Cas. 1029
Teléf. 55210 ORURO

Universidad Gabriel René Moreno graduó 95 nuevos profesionales

Vice-rector exhortó al cumplimiento con el compromiso social que requiere la nación

ANTA CRUZ, 27 ESENCIA).- La Univer- "Gabriel René Mo- entregó títulos en isión nacional a 95 os profesionales, en el acto de colación de o, en la historia de esta de estudios superiores e tuvo lugar este fin de ana.

En esta ocasión el vice r Manuel Jesús Angulo, rtó a los nuevos pro- ales en las diversas eras, a cumplir con el romiso social que re- e la nación. Citando alísticas, dijo que el er de profesionales en el en los últimos tres aumentó lo que sig- a que las universidades cumpliendo con su on.

A tiempo de tomarles el mento, demandó de la moción" Sesquicen- rio del nacimiento de Gabriel René Moreno", acción profesional que eficie a la comunidad. El rrector también enmarcó enfoque sobre el papel que estos momentos están ando las universidades tales, para continuar mando recursos hu- nos.

El ejecutivo de la FUL mi Ferreira, dijo que en historia de la Univer- d, era la tercera co- n de grado que se za, solamente en ges- es autonomistas. En el aninfo universitario de se desarrolló la so- e colación de grados, el gente universitario dijo el país necesita más sionales, pero no gados que se presten a la ralidad, ni auditores hagan el juego a las empresas para llevar doble, libro, ni agrónomos que no dediquen su vida a la defensa de los recursos naturales, ni ingenieros que no estén comprometidos con la realidad del país.

En nombre de la promoción de profesionales el abogado Walter Callaú Balcázar, señaló que la ceremonia tenía una gran significación, porque era la presentación oficial que hace la Universidad de nuevos profesionales, dijo que, siempre se dice que la juventud es el futuro "pero, a cada juventud le llega el día cuando deja de ser futuro y se convierte en presente. Pidió a sus compañeros mayor esfuerzos, con honestidad y dedicación. Aseguró que se trata de nuevos profesionales, que sabrán desempeñarse "dentro los principios morales y éticos, que es lo que está faltando a todo nivel en nuestra desventurada patria". Finalmente agració a la Universidad y a los profesores por la formación profesional.

NUEVOS PROFESIONALES

Entre abogados, auditores financieros, ingenieros agrónomos, médicos veterinarios, administradores de empresas e ingenieros químicos y traductores de idiomas, las siguientes personas conforman la tercera promoción del acto de colación de grado.

José Alfredo Añez Herrera, Rosmery Alcázar Almeida, Kuntz Erwin Antelo Saucedo, Isidro Alvis Carrasco, Walter Borda Kuajara, Jorge Javier Bustillo Durán, Antonio Claros Osinaga, María Luisa Calvimontes Palacios, Rosa María Costas Susano, René Calle Delgado, Gaby Elfi Caballero Céspedes, Melitón Cabrera Cuéllar, Susana Isabel Cabrera Vaca.

También recibieron su título con el sello de oro de la Universidad: Marina Cuéllar Céspedes, Crecencio Cruz Flores, Walter Callaú Balcázar, Roberto Capobianco Achá, Rolando Arturo Caballero Román, Margoth Beatriz Carrillo Vadillo, Shirley Karen Chuquimia Inarra, Moisés Yamil Chamón Salcer, Mario Osvaldo Doria Medina Aramayo, Lucy Milena Domínguez Moreno, Aurelio Francisco Antonio Echazú Salmón, Justo Hernán Espinoza, Miguel Osvaldo Espechi Vargas, Edwin Elaika Flores Medina, Claudia Franco Teixeira, Edelmiro Gil Méndez, Eduardo Galarza Negrete.

La entrega de los títulos estuvo a cargo del vicerrector y los decanos facultativos y, se suman a los nuevos profesionales: Emilio Higa Kisimoto, Ana Delia Hidalgo Claros, Hernán Hinojosa Gutiérrez, Rebeca Ibsen Castro, Dolores Justiniano Carrillo, Ovidio Justiniano Vargas, Severino Kiyotaga Ota Orakaki, Victor Helbingen Moreno, José Luis Montaño Cardona, Ingrid Murillo Dorado, Victoriano Morón Cuéllar, José Antonio Mosa Zambrana, Ruth Virginia Morales Saavedra, Limberg Morales Riberto, Segio Melgar Rivero, Oscar Jesús Menacho A., Lilian Meigar Añez, Mario Mercado Justiniano, Maritze Montaño Arancibia, Victor Javier Enrique Machicado Lara, María Luisa Moreno Antelo, Nicolás Morales Flores, Osvaldo Medina Burgos, Ana María Nasica Azogue, Fernando Orellana Medina, Reina Orellana Gutiérrez, María Teresa Osinaga Durán, Sonia Gaby Ortiz Paz, Simeón Pocube Saucedo, José Marcelo Para Arauz, Elizabeth Pérez Miranda, José Pedraza Roca, María Jenny Paz Zelada, Andrés Jorge Queirolo Rocha, Vitalio Quiroga Dorado, Maró Rocabado Rodríguez, María Rosario Rueda Flores, Dionisio Rivas Britos, Roger Felipe Ruiz Carrillo, Hans Carlos Rese Enríquez, María Celina Roca R., Mario Revello Lijerón, Walter Rocha Ch., José Claros Rivero, Rolando Ramiro Soliz Pérez, Freddy Soria Ortiz, Ruth Mery Severiche, Arturo Carlos Sempértegui, Ruth Magaly Somoya Cuéllar, Ricardo Téllez Romero, Walberto Flores Arispe, Dolly Vargas Peña, Heber Vargas Rodríguez, Lola Valverde Terán, Antonio Vargas, María Eugenia Valdéz Gutiérrez, Juan Carlos Vidal, María Roselin Zambrana Marchetti, Carmen Zapata Villegas, Luis Hermes Domínguez, y Bertuna Yabeta Añez.

SACERDOTES ITALIANOS.- La semana pasada llegaron a Santa Cruz, sacerdotes italianos de la Orden Tarciaria Capuchinos de Roma (amigonianos), para ultimar detalles sobre una gestión del arzobispo monseñor Luis Rodríguez, referente a la construcción un centro de rehabilitación de jóvenes de ambos sexos.

Monseñor Rodríguez viene gestionando esta obra hace 3 años, y se trata de un instituto religioso, para jóvenes marginados con fuertes problemas en su control. Los amigonianos cuentan con más de ochenta obras en 14 naciones de Europa, Asia y América del Sur (Foto: PRESENCIA: Santa Cruz).

Cochabamba

Concluyeron estudios de la ferrovía Aiquile-Santa Cruz

COCHABAMBA, 27 (PRESENCIA).- Fueron concluidos los estudios aerofotogramétricos del tramo ferroviario Aiquile-Santa Cruz por el Instituto Geográfico Militar en escala 1-2000, y financiado con fondos propios del Tesoro General de la Nación, que cumplió con la contraparte para un crédito brasileño.

Los estudios de aerofotogrametría, para el diseño final del ferrocarril Aiquile-Santa Cruz y el ramalMataral-Vallegrande, se realizaron con un costo de 500.000 dólares.

Representantes de la empresa Geipot, del Brasil, que es la empresa del transporte de aquel país, realizarán el estudio y la respectiva evaluación de la documentación para proceder a licitación a una empresa que realice el diseño final, con financiamiento brasileño que llega hasta los 15.000.000 de dólares.

Autoridades de la Empresa Nacional de Ferrocarriles explicaron que se está haciendo realidad un anhelo cincuentenario del país, la conexión de las redes ferroviarias occidental y oriental.

El estudio de prefactibilidad del proyecto señala que la construcción de 392 kilómetros, entre la población de Aiquile, en el departamento de Cochabamba, y la ciudad de Santa Cruz, además de otros 52 kilómetros de un ramal que debe ir desde Mataral hasta la capital de Vallegrande.

El estudio del anteproyecto comenzó en 1974 y fue concluido en 1976. En 1982, durante el gobierno del presidente Hernán Siles Zuazo, se había firmado el convenio para el crédito de los 15.000.000 de dólares, pero acondicionado a que la contraparte entregaria el estudio aerofotogramétrico de tres tramos de la obra.

Al presente Bolivia cumplió con los estudios respectivos. Próximamente se reunirán en La Paz autoridades del Brasil y de Bolivia, para firmar el convenio final, que autorizará el estudio del diseño final del tramo ferroviario Aiquile-Santa Cruz, el ramal Mataral-Vallegrande que representan al eslabón que faltaba para unir las redes ferroviarias de los países del Atlántico con los del Pacífico, pasando por territorio boliviano.

Proyectan hacer en Playa Ancha un centro semillero nacional

COCHABAMBA, 27 (PRESENCIA).- El proyecto de semillas, financiado por el Japón entrará en junio en etapa de realizaciones puesto que técnicos de aquel país cumplieron una misión en este distrito en forma conjunta con miembros de CORDECO.

La Corporación de Desarrollo de Cochabamba, como contraparte de un financiamiento nipón de 6.800.000 dólares, ha dispuesto la entrega de tierras en la zona de Playa Ancha en la provincia Capinota.

Un equipo de técnicos japoneses que estudió en el terreno la calidad de suelos, y los requerimientos de especies de semillas de las diferentes regiones del país, retornó a Tokio para evaluar esos datos y regresará el próximo mes de junio.

El presidente de CORDECO, ingeniero René Saavedra, informó que este es el proyecto más ambicioso en el campo agrícola, que se quiere emprender. El mismo pretende producir en el fundo de Playa Ancha semilla para diferentes productos que pueden ser cultivados en el trópico, los valles y el altiplano. En otras palabras sería el centro semillero para la producción agrícola del país.

Se explicó que se fijó el centro en Playa Ancha por su vinculación con el camino Quillacollo Caihuasi, además porque dispone de energía eléctrica, servicio de agua potable y agua para riego. Todas esta ventajas están consignadas dentro del proyecto como contraparte nacional para el desembolso japonés de 6.800.000 dólares.

Se pretende la producción de semillas para líneas puras de hortalizas y otras semillas básicas para lograr el autoabastecimiento del país, prioritariamente e intentar la exportación, en una segunda etapa. El clima del valle cochabambino es uno de los más aptos para la producción de semillas robustas y fuertes para ser cultivadas en diferentes climas.

Tarija

En San Ramón se fundó Casa de la Cultura

SAN RAMON (BENI), 27 (PRESENCIA).- Desde el pasado 15, esta población de la provincia Mamoré cuenta con una casa de cultura, con el propósito de impulsar el desarrollo intelectual y artístico de sus habitantes.

Según informaron sus directivos, la casa de la cultura de San Ramón se organizó "con la exclusiva finalidad de fomentar y desarrollar la cultura popular, en sus diferentes manifestaciones".

La directiva está conformada por el R.P. Gregorio Carazo, presidente honorario, y dirigida por el Lic. Hernando Cuéllar, como presidente activo, Vicepresidente Abel Cuéllar, junto a otros ocho interesados en "hacer cultura, para hacer patria", según reza el lema adoptado por la institución.

cba

PRIMER CONCURSO NACIONAL DE PIANO
CENTRO BOLIVIANO AMERICANO · LA PAZ

El Centro Boliviano Americano, La Paz, comunica a las personas interesadas que, las fechas en las cuales los participantes inscritos al Primer Concurso Nacional de Piano, deberán hacerse presentes en las oficinas del Programa Cultural del CBA, para su respectiva participación en el Concurso ya mencionado, son las siguientes:

Lunes 1º de Junio	horas 9:00 a.m.	PRIMERA CATEGORIA (6 a 7 años)
Martes 2 de Junio	horas 9:00 a.m.	SEGUNDA CATEGORIA (8 a 9 años)
Miércoles 3 de Junio	horas 9:00 a.m.	TERCERA CATEGORIA (10,11 y 12 años)
Jueves 4 de Junio	horas 9:00 a.m.	CUARTA CATEGORIA (13,14 y 15 años)
Viernes 5 de Junio	horas 9:00 a.m.	QUINTA CATEGORIA (16,17 y 18 años)

Los participantes oficialmente inscritos, deberán portar la documentación necesaria que acredite su identidad, edad y procedencia. Se ruega puntualidad.

CENTRO BOLIVIANO AMERICANO
PROGRAMA CULTURAL

Subgerente de Planta

Nuestro cliente es una importante empresa industrial, de gran solidez y prestigio, que ha tenido un ritmo de crecimiento sostenido apoyado en criterios estrictos de garra empresaria, creatividad e innovación.

El objetivo es incorporar a un Ingeniero Químico, o su equivalente en experiencia, en el plantel de la ciudad de La Paz, cuya edad este entre los 35 y 40 años, con experiencia en el manejo de plantas de procesos continuos y con una personalidad dinámica, con empuje e iniciativa, así como un muy buen manejo de las relaciones humanas.

El cargo reporta al gerente de planta e implica la responsabilidad por :

* coordinar la producción y el rendimiento y mantenimiento de los equipos.
* determinar programas de producción y el control de su ejecución en los tiempos estipulados.
* atender de acuerdo con las necesidades del mercado, la modificación de métodos y sistemas de fabricación.

Las condiciones de contratación son excelentes previéndose posibilidades de rápido progreso dentro de la organización.

A los interesados en esta oportunidad, les invitamos a remitirnos sus antecedentes personales completos, incluyendo pretenciones económicas, referencias de trabajo y fotografía actual, hasta el día viernes 29 del mes en curso, a nuestras oficinas ubicadas en :

Edif. Hansa, piso 18 ò a la casilla de correo No. 590, La Paz.

Todos los antecedentes que nos sean remitidos serán tratados confidencialmente.

Indicar en la carta : REFERENCIA 450

2221

Moreno Muñoz
Price Waterhouse

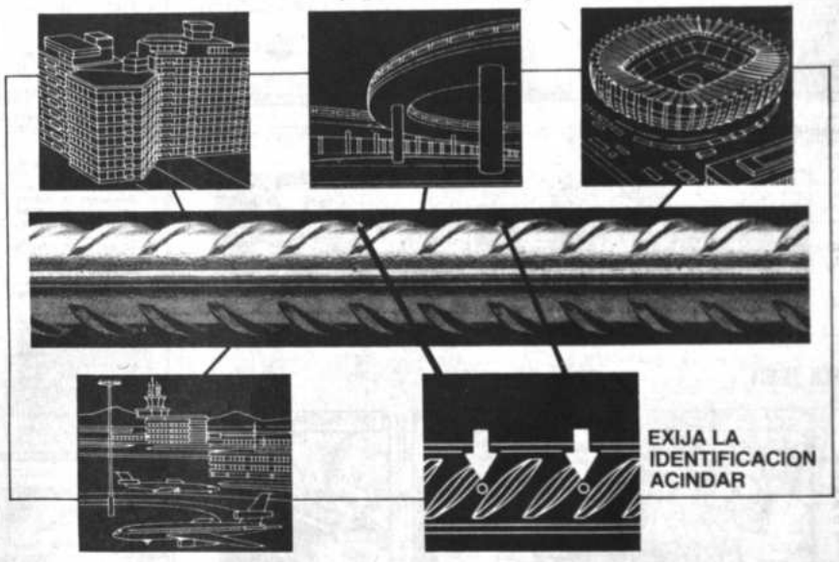

ACERO DUREZA NATURAL PARA HORMIGON
ACINDAR D.N.*

LA SEGURIDAD DE LA EFICIENCIA

Acindar Industria Argentina de Aceros S.A., con el objetivo de producir **Mejor acero para mejores productos**, incorporó un proceso moderno y único en la Argentina: **Metalurgia en cuchara**, lo que permite obtener una calidad superior en toda la producción.

* Límite de fluencia, min.: 4.200 kgf/cm² Resistencia a la tracción, min.: 5.100 kgf/cm² Alargamiento de rotura, min.: 12%

ACINDAR
INDUSTRIA ARGENTINA DE ACEROS S.A.

La misma actitud de siempre
CALIDAD - CONFIABILIDAD - INNOVACION TECNOLOGICA

Paseo Colón 357 - 1063 Buenos Aires - Casilla de Correo 2873 - Correo Central - 1000 Buenos Aires
Tel. Administración: 33-8431/39 - 33-8451/59 - 34-8081-89 - 30-0121/29
Tel. Ventas: 33-4091/99 - 33-4071/79 - Télex 22352-21270-9111-9112
REPUBLICA ARGENTINA

HISTORIETAS

DRAMAS CLASIFICADOS

DANIEL EL TRAVIESO

No puedo comer eso, mami. Estoy siguiendo una dieta sin zanahorias.

Solución a SOPA de LETRAS

P	O	N	A	S	C	O	M	O				
T	E		L	O		I	M	N	A			
S		I		A	C	O	R	A		I		
D	A	B	U	L	O	S		R	L			
A	E	S	O	N	O	C	D	E				
L	O	M	A	R	I	S	O	H				
I	T	O	N	E	C	A	N	L				
A	T	U	L	I	P	A	N	A				
S	U	M	(N	I	M	Z	A	)				

70/OCHO flores.

OCHO animales

Se leen de izquierda a derecha, de derecha a izquierda, de arriba abajo, de abajo arriba y en diagonal al derecho y al revés. Trazando una línea alrededor de cada palabra, procure localizarlas todas, iniciando en cuenta que una misma letra puede formar parte de más de un nombre por cruzarse entre

SOPA de LETRAS

F	A	O	S	O	M	A	M	I				
C	L	L	E	C	A	N	A	E				
S	O	A	N	I	O	T	N	T				
M	O	S	M	E	D	A	D	N				
F	A	S	L	E	C	O	R	A				
O	S	N	L	A	N	E	I	F				
C	O	F	I	T	A	C	L	E				
A	I	S	O	M	I	N	O	L				
N	A	E	R	G	I	T	O	E				

Fronteras de la ciencia

MARIA DE ORO

DICK TRACY

PICAPIEDRA

AGATA

Avisos Económicos

PRESENCIA

La publicidad y avisos económicos, se reciben en las siguientes direcciones:

COCHABAMBA.- Calle Ecuador E-387 Teléf. 26014
COBIJA.- Cobija
LA PAZ.- Mariscal Sta. Cruz Ed. Esperanza
ORURO.- Avenida 6 de Octubre Edif. Club Oruro. 3er piso Teléf. 51725.
POTOSI.- Plaza Alonso de Ibáñez N° 8 Tel. 22622
SUCRE.- Calle Arenales N° 115.- Teléfono 22116
SANTA CRUZ.- Calle Beni N° 84 Teléf. 48966
TRINIDAD.- Avenida 6 de Agosto N° 781. Teléfono 21227
TARIJA.- Calle Bolivar 248. Teléf. 2125.

PANDO.- COBIJA, Avenida 9 de Febrero.

En La Paz, los avisos económicos para los días domingo y lunes, se reciben hasta horas 12 del día anterior

GUIA AVISOS ECONOMICOS

1. Automóviles - compra - venta
2. Camiones - camionetas - vehículos tracción 4 ruedas - compraventa
3. Motos y Bicicletas - compra - venta - servicios
4. Alquiler de vehículos - Rent a car
5. Llantas, baterías, repuestos automotores
6. Talleres de reparación, desabollado y pintura
7. Casas: Compra - venta alquiler anticrético
8. Departamentos compra - venta - alquiler - anticrético
9. Habitaciones con o sin muebles alquiler - anticrético
10. Garajes y galpones - lotes y terrenos - compra - venta alquiler - anticrético
11. Fundos: propiedades agrícolas y rústicas Compra - venta - alquiler
12. Permutas: Casas, automotores, propiedades y otros
13. Materiales de construcción
14. Empleos Se ofrecen - Se buscan
15. Técnicos
16. Técnicos en Radio y TV
17. Técnicos en electro domésticos
18. Plomeros - electricistas - mecánicos
19. Albañiles - pintores - carpinteros
20. Profesores - enseñanza y aprendizaje - Academias - Institutos
21. Mecanógrafos, traductores - Tareas de oficina
22. Tramitadores y gestores
23. Servicio doméstico Se necesita - Se ofrece
24. Oficios varios - Ofertan servicios
25. Servicios profesionales
26. Proyectos - asesorías
27. Restaurantes - snacks - whisquerías - equipo - materiales - servicios
28. Saunas - duchas - gimnasios - ofertas - servicios
29. Peluquerías - salones de belleza - artículos de tocador - ventas - servicios
30. Limpieza dry cleaning - ropa alfombras - otros productos servicios
31. Residenciales hostales - pensiones - hoteles
32. Cueros - zapaterías materiales accesorios - servicios
33. Computadoras Mecánicos - servicios - accesorios - compra - venta
34. Orquestas - grupos - musicales - amplificación entretenimiento
35. Instrumentos musicales - accesorios - compra - venta alquiler servicios
36. Televisores - video - componentes - radio - telecomunicaciones - accesorios - servicios
37. Libros - revistas - filatelia - monedas - hobbies - artículos de librería
38. Objetos de arte - antigüedades - cuadros - joyas - oro
39. Armas - caza pesca - accesorios - servicios
40. Préstamos é hipotecas
41. Atención fiestas y banquetes - repostería alquiler de vajilla - servicios
42. Muebles - enseres y menaje de casa - compra venta
43. Cocinas - refrigeradores y electrodomésticos - compra - venta
44. Ropa - telas - Sastres - Costureras - clínicas de camisas
45. Artículos deportivos - ventas - servicios
46. Valores - acciones - patentes - inventos
47. Equipo médico - quirúrgico - medicina - farmacia - laboratorios - servicios
48. Herramientas y útiles de trabajo compra - venta - servicios
49. Teléfonos - alquiler - accesorios - servicios - compra - venta
50. Extravíos y recompensas
51. Boutiques Modas - Lencería
52. Fotografía - cine - Optica - Equipos - accesorios - servicios
53. Máquinas de coser tejer - de uso doméstico
54. Máquinas - motores - accesorios de uso industrial
55. Máquinas de escribir - materiales de oficina - accesorios - ventas - servicios
56. Fotocopias - máquinas accesorios - ventas y servicios
57. Imprentas - materiales - accesorios - ventas - servicios
58. Negocios, locales comerciales en venta - alquiler y anticrético
59. Animales veterinarias - productos y servicios
60. Varios

2 Camiones-Camionetas Vehículos tracción 4 ruedas compra-venta

VENDO VAGONETA International modelo 1967 Standart para 8 personas. Teléfono 365492 (27-30May/215139)

VENDO Passat 82 dos puertas 1600 c.c. 35.000 Km. recorrido, motor standard ver en Av. Gral. Lanza 3098 frente Cristo Rey, dólares 3.300 Telf. 371733. (21-27 May/215114)

3 Motos y bicicletas compra venta servicios

BICICLETA COMPRO Llamar 367795 (22-28 May/215119)

COMPRO 2 bicicletas Ref 363725 (22-28 May/215119)

7 Casas: Compra-venta alquiler-anticrético

VENDO O PERMUTO Casita pequeña Paraguay 1325 -A- interior precio 16.000 $us. (dólares) o cambio con camión de 3 a 4 toneladas ver de 1 a 3 p.m. (24-31/215126)

VENDO CASA Tres departamentos demás dependencias sobre Av. Tejada Sorzano, teléfono 369418 (24-30 /May/215125)

FAMILIAS EUROPEAS Solicitan casas, departamentos, alquiler anticrético, contrato por un año 378658-324529 (17 May/15 Julio/214890)

VENDO O PERMUTO Linda casa en Alto Miraflores, consta de 3 plantas con departamentos muy cómodos, piezas sueltas en parte posterior, tiene patio, lavandería, jardín y garaje, acepto casa pequeña en Obrajes, Miraflores o Sopocachi, teléfono 312111 (26-16Junio/215134)

ALQUILAMOS - VENDEMOS - ANTICRETICO Casas, departamentos en diferentes zonas informes 374661 (22 mayo-5 junio/215116)

8 Departamentos compra-venta alquiler-anticrético

DOY DEPARTAMENTO Independiente en Alquiler o Anticrético Av. Saavedra N°. 1144 Planta Baja en Hs. de Oficina en la misma casa. (27-30May/215136)

VENDO DEPARTAMENTO Independiente $us. 18.500 Telf. 377661 (14-27 May/214858)

9 Habitaciones con o sin muebles alquiler-anticrético se busca-se ofrece

PIEZA ALQUILER SOPOCACHI Céntricas, dobles, próximas Universidad, Extranjeros, bolivianos, adelanto mensual Tel. 321383 (28-31 May/215101).

NECESITO Galpón o Cuartos para alquilar de 50 mts2, para alquilar, pequeña industria, preferible Sopocachi, San Pedro, Miraflores Telf. 373608 (27-2Junio/215141)

11 Fundos propiedades agrícolas y rústicas compra-venta alquiler-anticrético

VENDO LOTES En Achocalla a media construcción de 5.000 mts. y 10.000 mts. para fábrica de ladrillos Teléf. 329947 (28-1° Junio/215146).

VENDO TERRENO 300 Mts. En Alto Lima cerca a la Avenida La Paz. Ref. Zoilo Flores 1265 (27-9 Junio/215137(

PERMUTO PROPIEDAD en Sud Yungas tiene árboles frutales, agua por movilidad. Referencias 356501 (26-1Jn/215132)

TERRENO COMPRO, 10.000 m2., Cultivable, Aledaños a la ciudad. Pref. Zona Sur Telf. 352972 Sr. Larrazabal (25-28 May/215101).

VENDO Propiedad agrícola cerca de Tupiza, sobre carretera y ferrocarril, Referencias Tupiza Sr. Calisaya Estación y La Paz Teléfono 364533 (20May/9Junio/215104)

13 Materiales de construcción

LADRILLOS DE FABRICA Con transporte Teléfono 366058 (27-2Junio/215144)

VENDO FIERRO, de meedia pulgada, por seis metros de largo, referencias teléfono 311579 (23-29 Mayo/215122).

14 Empleos: Se ofrecen - Se buscan

PROMOTORES DE VENTA. Se requiere para la venta de textos en colegios excelente comisión. Ref. Av. Mariscal Santa Cruz 1048, 2do. piso (Of. de SOBOMETRA) Hs. 14:30 a 18:00 (2330 Mayo/209918).

LISTA DE VACANCIAS OFRECIDAS POR EL DEPARTAMENTO DE PROMOCION DE EMPLEO

Segundo piso departamento de promoción de empleo del Ministerio de Trabajo y D.L., Teléfono 374359 atención en horas de oficina.

CERRAJERO Con experiencia y certificados.- Zona Buenos Aires.

CHOFERES Con experiencia y garantía personal.- Varias Zonas.

MINEROS BARRETEROS Y CHASQUIRIS Con experiencia y certificados.- Zona central.

MAESTROS CARPINTEROS Con experiencia. Zona central.

MAESTRO JARDINERO Con experiencia.- Zona central.

MAESTROS PANADEROS Con experiencia y certificados.- Varias Zonas.

MAESTROS SALTEÑEROS Con experiencia.- Zona central.

EMPLEADAS DOMESTICAS Con experiencia y garantía personal más documentos.- Diferentes zonas.

NIÑERA Con experiencia y documentos.- Zona de Calacoto

VENDEDORES AMBULANTES Con experiencia y garantía personal.- Diferentes zonas.

COSTURERA (O) Con experiencia en vestido en gral.- Zona central.

La Paz,19 de mayo de 1987

16 Técnicos en radio y TV.

EX-TECNICO DE NATIONAL Reparo televisores, color B/N, stereofónicos, lavadoras a domicilio Teléfono 375313 (22-28 May/215117)

TV. SERVICE DOMICILIAR, REPARO Tievisores color blanco negro, cualquier omarca, minicomponentes, tres en uno, garantizado, teléfono 311031 (23-5 Jn/215124).

18 Plomeros - electricistas Mecánicos

CANALETAS Bajantes, Reparaciones, Techos Goteras, Limpieza Teléfono 370844 (28-1° Junio/215148).

PLOMEROS Calefones, Tanques, Inodoros, Lavamanos, Duchas, Sisaduras, Cocinas, Gas, Eléctricas, Pintura, Interior, Exterior. Garantizados Tel. 365805 (27-1° Junio/215142)

DUCHAS LORENZETTI Reparaciones, Instalaciones, Mantenimiento domiciliarias. Teléfono 370844 (28-1°. Junio/215148).

PLOMERO Instalaciones Sanitarias, Reparaciones, Mantenimiento le ofrecemos tapas, Tanques, Tazas, griferia repuestos suelltos. Teléfono 370844 (28-1°. Junio/215148).

CANALETAS BAJANTES reparaciones techos goteras teléfono 370844 (10-31/5/214692)

DUCHAS LORENZETTI REPARACIONES instalaciones mantenimiento domiciliarias teléfono 370844 (10-31/5/214692)

PLOMERO INSTALACIONES REPARACIONES mantenimiento de sus sanitarios le ofrecemos tapas tanques tazas griferia repuestos sueltos teléfono 370844 10-31/5/214692)

19 Albañiles, pintores y carpinteros

CEPILLAMOS PISOS Plastificamos, teléfono 324180 (14-30 Mayo/213829).

CONSTRUCCIONES Civiles e hidráulicas, remodelaciones, proyectos, planos de instalaciones, etc. Fono 326869 (15-28 May/214867)

ALBAÑIL PINTOR. Telf. 324180 (9-6/6/214674).

20 Profesores, enseñanza y aprendizaje Academias - Institutos

CENTRO DE IDIOMAS NATIVOS Dicta cursos de Aymara y Quechua, Horarios a elección, precios módicos: Perez Velasco 791 Of. 9 Teléfono 369938 (27- Junio/215138)

CLASES DE COMPUTACION Lenguaje Basic Word Processing D base II, planilla electrónica en un mes por solo $Bs 40 Fono 326869 (15-28 May/214867)

ACADEMIA ARTES ADRIANA Especialización Europea, Estados Unidos, Cursos Piano, Arpa, Acordeón, Guitarra, Declamación, Idiomas. Mejor Charanguista, Folklore Internacional Sopocachi, Edificio Asplazu, 15 a 21 Horas. Tel. 321383 (28-31 May/215401).

21 Mecanógrafos-traducciones tareas de oficina

MATEMATICAS, Inglés, Nivel Pre-Universitario. Contactar Sr. Jaime Larrazabal. Teléf. 329872 (25-31 May/214900).

MECANOGRAFO Rep. máquinas de escribir, coser a domicilio Referencias teléfono 811354 (21-27May/215118)

22 Tramitadores y gestores

TRAMITAMOS Pasaportes, Visas, etc., en el día, Potosi 964 Of. 7 Tel. 376552

ABOGADO TRAMITA Juicios civiles, libretas militares, 20 años experiencia, pasaportes, transferencias, reposiciones, partidas, nacimientos, Sagárnaga 161 altos teléfono 374683 (24-31May/215127)

24 Oficios varios ofertas-servicios

AGENCIA DE COLOCACIONES Miraflores teléfono 355297 le facilitamos empleadas domésticas, capacitadas, responsables, le entregamos en su domicilio (26-1Junio/215133)

SE NECESITA Señorita V. Fátima 522 Avenida de las Américas, una cuadra antes llegar plaza del Maestro (25-31 May /215131).

25 Servicios Profesionales

ARQUITECTO URBANISTA PLANOS presupuestos construcciones garantía puntualidad enmero TALLER Castro 1617 Tel. 363536 (10-30/5/214685)

MUNICIPALIDAD LEGALIZAMOS construcciones sin planos. Sanitario "SAMAPA" Eléctrico. Tel. 340207 (9-6/6/214681).

34 Orquestas grupos musicales amplificación entretenimientos

ORGANISTA Aquiles Jeréz Torrejón teléfono 364533 (20 May /9Junio/215105)

VICTOR LOVERA Organista Fono 352109 (8-16/6/214347)

DISCOTHEQUE Amplificaciones Teléfono 783026 (13-23Jun/214699)

CARLOS ROJAS organista teléfono 364206 (6-27/7/214349)

VIDEOFILMACIONES Filmamos acontecimientos sociales, culturales, deportivos 328398 (15-28 May/214872)

WALTER ZEGADA Organista Tel. 371087 (7-27/5/214663).

COSMOS SU ORQUESTA preferida 352353 (6-16/6/214348)

ANACONDA LA MEJOR Orquesta del país junto a los Four Star y sus mariachis, teléfonos 379348 - 353363 (1-15Junio/214325).

"DISCOSOUND" "Amplificación" música excelente. Telf. 377834 (15-28 May/214868)

Comité Cívico de Trinidad renovó a sus dirigentes

Fue reelegido el presidente

TRINIDAD, 27 (PRESENCIA).- La amblea de delegados del comité cívico de Provincia Cercado reeligió a Gilberto oening como presidente de esa entidad, en o efectuado aquí.

Presidido por un comité electoral, la amblea aceptó la propuesta de reelección Broening hecha por el delegado de la deración de Juntas Vecinales.

Además, fueron designados miembros l directorio cívico provincial Hugo Macal, vicepresidente; Armando Suárez tega, vicepresidente; Adalberto Cuéllar ruez, secretario general; Arlene Ferruo, de hacienda; Rolando Vaca B., de aneamiento; Joaquín Camargo, de actas; y ancisco Rodríguez y Pedro Vaca, vocales.

La posesión de la nueva directiva se ectuará el domingo 14, en el programa de stejos de la Santísima Trinidad, fecha iversario de la fundación de esta capital.

Repatriarán restos de educador tarijeño

TARIJA, 27 (PRESEN-).- El Concejo Municipal rmó que, tras gestiones prendidas por senadores jeños, el próximo mes án repatriados los restos rtales de Delfín Pino azo, prestigioso educador ombre público tarijeño, en falleció en la ciudad ena de Valparaíso, hace ños.

Con motivo de la llegada las cenizas mortales de Ichazo, la Alcaldía nicipal, en coordinación otras instituciones, zará un programa esial.

Al respecto, el Concejo nicipal emitió el siguiente municado:

"Ha causado profunda patía y expectativa en los culos sociales y en el blo de Tarija, su tierra al, la repatriación de los mortales del que fuera tre educador y hombre blico, Don Delfín Pino azo, muerto en Valraíso, (Rep. Chile), hacen años).

La iniciativa tomó la representación senatorial tarijeña, dirigida por el H. Oscar Zamora Medinacelli y como consecuencia dichos restos serán recibidos en los primeros días de junio próximo, para su remisión oportuna a Tarija, donde descansarán definitivamente.

Ha tocado a la Oficialía Mayor de Cultura y a la comisión de cultura del H. Concejo Municipal, la responsabilidad de la preparación del programa de recepción oficial de dichas cenizas, rindiendo el homenaje que merece tan preclaro educador tarijeño que fue el primero en fundar la bibliografía escolar boliviana a la vez que fue autor en la creación de la ley de regalías del petróleo.

Las autoridades política, municipal, cívica y educacional del departamento, son solidarias en el respetuoso recuerdo y gratitud que merecen sus eminentes servicios prestados a la patria.

Cochabamba

CNSS reordena sus servicios de salud, de acuerdo a ley

COCHABAMBA, 27 (PRESENCIA).- La Caja de Seguro Social atenderá sólo los servicios del seguro de salud, mientras que las cajas complementarias se ocuparán del seguro de cesantía para cancelar rentas a personal jubilado.

Esta política se aplicará en todos los servicios de seguridad social, según ley 924 de 15 de abril pasado. La agencia regional de la Caja Nacional de Seguridad Social espera reglamentación para la aplicación de aquella ley.

Antonio Gaspar, agente regional de la Caja Nacional de Seguridad Social de este distrito, explicó que no se trata de reducir beneficios a los trabajadores, "sino de reordenar sus recursos para que puedan recibir mejor atención médica en los centros de salud de las cajas de seguro y que los que se acojan al seguro de vejez, reciban una renta aceptable y decorosa para vivir el resto de sus días".

Los servicios de salud, al presente están trabajando sólo con el 10 por ciento del aporte patronal que dispone la nueva ley. Por lo que hasta ahora se ha podido observar los centros de salud ofrecen una atención deficitaria, precisamente porque aquel 10 por ciento es insuficiente. Anteriormente se echaba mano a recursos de asignaciones familiares para cubrir el seguro de enfermedad.

La nueva ley dispone en forma clara que el seguro de enfermedad atenderá las cajas de seguro y el seguro de vejez e invalidez, las cajas complementarias.

En el régimen anterior, el seguro de enfermedad funcionaba con el 23.5 por ciento de las planillas generales. Allá se contaba el 15 por ciento del aporte patronal, reducido ahora al 10 por ciento. Con este porcentaje también debe atenderse el seguro de maternidad.

Se ha podido saber también que la nueva ley de seguridad social obliga al estado al aporte del 1 por ciento del total ganado de las planillas destinadas, exclusivamente al Instituto Boliviano de Seguridad Social, para que esta entidad pueda cubrir los déficits de las cajas a corto o largo plazo.

Mientras se espera una reglamentación clara y precisa de parte de la presidencia de la Caja Nacional de Seguridad Social, en este distrito, ya se ha suspendido la asignación de lactancia consistente en 10 libras de leche en polvo por mes a niños recién nacidos hasta los 12 meses de edad.

Diferentes sectores laborales, denuncian que se pretende anular y luego privatizar el seguro social que ha sido la gran conquista de los últimos 30 años.

El dirigente del magisterio, Crecensio Fuentes, dijo que pueden empeorar las labores escolares cuando los maestros hayan visto que en sus papeletas de pago que ya no existe el descuento para la Caja Nacional de Seguridad Social.

Otros maestros explican que el estado nada tiene que ver con los recursos de la caja complementaria del magisterio, donde no pone un sólo centavo, la entidad existe y se financia totalmente con aportes de los maestros.

MANIOBRAS.- Las Fuerzas Unidas 87, desarrollaron maniobras de entrenamiento en las zonas tropicales del país, bajo la conducción de instructores norteamericanos. Estas maniobras sirvieron para actualizar las estrategias logísticas y también para la lucha contra el narcotráfico. En esta zona la instrucción estuvo dirigida a oficiales y sargentos de la Armada boliviana. En la fotografía, una moderna lancha en el río Ibare, Trinidad.- (Foto: PRESENCIA.- JUCA).

GANISTA ARMANDO RODRIGUEZ 330948 352614 (14-30 Mayo/213827).

ORQUESTA YUNGUEÑITA teléfono horas de oficina 340381 domicilio 811572 (8-8/6/213474)

35 Instrumentos musicales accesorios -compra-venta alquiler - servicios

DE OCASION Vendo un órgano profesional marca Antonelly con sintetizador. Referencias Calle 3 Nº. 3551 (lado criminalística) Ceja El Alto (23-29/215122).

36 Televisores videos-componentes radio - telecomunicaciones accesorios-servicio

T.V. COMPRO. Televisores cualquier marca, estado, teléfono 311031 (2-29 Mayo/215123).

COMPRO T.V. Color, Negro Blanco, 3 en Uno, Máquinas de Coser y todo TV en mal estado. Tel. 32418 (25-31 May 213317).

37 Libros revistas filatelia monedas-hobbies artículos de librería

LIBRO "PRESIDENTES DE BOLIVIA". Para todos los ciclos, ventas por mayor, final C. Vicente Ochoa 751 Zona Gran Poder (28-3 Junio/215150).

COMPRO LIBROS revistas, Discosmodas, Ref. 311925 -379125 (28-6 Junio/215149).

39 Armas-caza-pezca accesorios - servicios

ESCOPETA Vendo. Calle Vicente Ochoa 751 Zona Gran Poder (28- 3 Junio/215150).

40 Préstamos e hipotecas

SOCIO (A) Capitalista o inversionista preciso Referencias Colón 595, esquina Ballivián altos local 8 (24-5Jn/215128)

¿NECESITA DINERO? Presto dólares a interés mínimo, Potosí 964 Of. 7 Tel. 376552.

PRESTO HASTA 1.000 dólares al momento con garantía prendaria, sin intermediarios, teléfono 312111 (26-1Jn/215134)

47 Equipo médico-quirúrgico Medicina - Farmacia laboratorios - servicios

EQUIPO DENTAL. En oferta precio de promoción, esterilizadores, foco polimer, tornos reflectores, material y otros vendo por motivo de viaje. Referencias Av. Simón Bolívar 1806 Snack DAMY lado Las Velas (23-29 Mayo/214121).

53 Máquinas de coser y tejer y de uso doméstico

VENDO MAQUINA Trenzadora de Flecos para mantas. Ref. 330828 (28-3 Junio/215145).

OCASION MAQUINA De coser "SINGER" Semi Industrial, Potosí 964 Of. 7 Tel. 376552.

54 Máquinas motores - accesorios de uso industrial

PRIVILEGIO INDUSTRIAL Ofrezco Venta-Explotación Invento "SEPARADOR DE ARENA", B-4115 National Research Development. Dirigirse Casilla 853 (27-29May/215143)

VENDO GENERADOR Soldador Arco Especial para Mina-Finca. Ref. Rigoberto Paredes 1400 Tel. 324427 (27-2Junio/215141)

55 Máquinas de escribir acsesorios - materiales de oficina ventas-servicios

DE OCASION VENDO Una máquina de escribir "TRIUNPH", alemana carro largo, totalmente nueva verla en Comercio 1287, esquina Colón (GIMNASIO YORK) (28-5 Junio/215125).

OCASION MAQUINA De escribir léctrica "OLYMPIA" Potosí 964 Of. 7 Tel. 376552.

60 VARIOS

VENDO, COMPRO Artefactos Sanitarios, usados nuevos Teléfono 370844 (28-1º Junio/215148).

ALFOMBRAS IMPORTADAS Tipo persa, diferentes colores y tamaños, haga feliz a mamá un regalo inolvidable, para toda la vida los mejores precios y calidad del mercado. Plaza Murillo Norte casi Comercio (26-2Jun/209921)

SANTA HELENA Y URMENETA Vinos Finos Importados, tipos Chablis y Borgoña, en botellas corrientes, Medias Botellas, Ventas al por Mayor IBRAS-BOL Importaciones Edif. Cristal, Of. 802 Tels. 3-58311 - 3-60872 La Paz. (28-8 Julio/215147).

VENDO ESPUELINES, ESPUELAS, guantes paseo cuero, guantes cadete, portatambor, torno repujar torno madera, encorchadora, prensa-troqueladora, cierra cinta, cilindradora, máquinas varias, motores y otros, calle Santa Cruz 290 (18-13 Junio/214895).

MERCURIO Para amalgama vendo 792014 (15-28 Mayo/214869)

AZOGUE Vendo 792014 (15-28 Mayo/214869)

COMPRA VENTA ARTEFACTOS sanitarios usados nuevos teléfono 370844 (10-31/5/214692)

Cochabamba

EN COCHABAMBA VENDO DEPARTAMENTO PLANTA BAJA INDEPENDIENTE PLENA ESQUINA CALAMA Y 16 DE JULIO 0506, CON ALMACEN COMERCIAL, 2 DORMITORIOS, LIVING COMEDOR, HALL, CUARTO EMPLEADA, 3 BAÑOS Y PATIO $US. 35.000 REF. TEL. 27741.

EN COCHABAMBA. Vendo sintetizador polifónico profesional OMNI-2 $us. 1.900 teléfono 48899 (23-30 Mayo209916).

EN COCHABAMBA De ocasión vendo terreno zona El Paso, 5.014 Mts2. o permuto con vehículo. Referencias: Teléfono 369599 La Paz y 24777 Cochabamba. (19 May/1 Junio/209911)

ORURO

SE VENDE De ocasión una Máquina Heladera Mediana Nueva. Ref. Tel. 51349 ORURO o a la Calle Demetrio Canelas Nº. 756.

Santa Cruz

EDIFICIO EN VENTA CONSTRUCCION NUEVA EXCELENTE UBICACION CASCO VIEJO (SOBRE ÑUFLO DE CHAVEZ) DOS PLANTAS. PLANTA BAJA CONSTA DE CUATRO LOCALES COMERCIALES CON TRASTIENDA Y BAÑO PRIVADO C/U PLANTA ALTA TRES

REGALO EN SANTA CRUZ Por motivo de viaje de estudios, implementos, instrumentos, ropa, etc. Para montar clínica completa. Información en Santa Cruz: 29743-45428 y jueves en Hotel Sucre (L.P.) Doctor Camacho (20-28Mayo/208185)

VENDO HERMOSO lote de 1217 mts. en zona residencial (paralelo a la Avenida América cerca al primer anillo) incluidos dos departamentos (Vivienda u oficina) Referencias teléfono 36565 (19-27 Mayo/208184).

SANTA CRUZ Vendo camión Volvo N-10 con chata de 3 ejes, año 85, con cubos. Referencia al teléfono 29031 las 24 Hs. (Santa Cruz) (22-31 May/208192)

COMPARTE LA ALEGRIA DE VIVIR LIBRE Y SIN DROGAS

HISTORIETAS

JUSTO Y FRANCO

EL DETALLE QUE FALTABA

CANDIDO

GRACIELITA

POCHITA MORFONI

TENIS LLEVA A LOS ZURDOS FUERA DE LA CANCHA

El "Réquiem" de Mozart

El pasado sábado tuvimos la oportunidad de escuchar el "Réquiem" de Mozart realizado por Coral "Nova", solistas y la Orquesta Sinfónica Nacional, bajo la dirección del Maestro Ramiro Soriano Arce, en el Salón del Club de La Paz.

Lo que quedó flotando en el ambiente puede resumirse con palabras del propio Mozart que en una de sus célebres cartas decía: "... entonces me conforta el alma que nada venga a molestarme para que no cese de crear, cada vez le doy mayor amplitud, mayor claridad y la cosa resulta casi hecha dentro de mi cabeza, aunque luego necesite algún tiempo para abarcarlo todo en visión espiritual como un bello cuadro o una encantadora figura humana, y que lo oiga en imaginación no después de haber ocurrido esto, en el orden en que las cosas hayan podido venir, sino de repente, todo a la vez. ¡Es un verdadero regalo! Todo, encontrar y hacer, se me presenta ahora ni más ni menos que como una bella idea vigorosa. Pero abrazar con el oído, todo a la vez, es lo mejor que existe...".

Y en verdad todo fue así en el Concierto que comentamos: La interpretación respetuosa, cuidada en sus menores detalles, creó una atmósfera de recogimiento y emoción pocas veces lograda en acontecimientos como el que comentamos.

El cuarteto de solistas integrado por Ligia Gutiérrez de Pando (soprano) Susana Valda de Aranda (contralto), Pablo Aranda Manriquez (tenor) y Roberto Rodriguez Mariaca (bajo) con voces equilibradas y de acuerdo a las exigencias de la obra, se desempeñó sin estridencias ni afanes "solísticos" que a veces empañan el trabajo mejor logrado.

Coral "Nova" mostró, una vez más, su gran calidad: una correcta conjunción y un buen balance en sus cuatro secciones, lo sitúan como el grupo coral ideal, musical y disciplinado, que ha logrado además la difusión de nuestro pasado musical colonial y versiones de la música popular boliviana dignas de encomio a través de dos producciones discográficas de primer nivel.

La Orquesta Sinfónica Nacional, a pesar de las graves limitaciones que la agobian desde hace años "creció" en calidad y solvencia demostrando ser el vehículo difusor musical digno de respeto y de un mejor tratamiento por parte de los organismos competentes para su vigencia y superación constante. Pensamos que no de todo es culpable la crisis, que a veces es la muletilla de la justificación; para ello podemos ser pródigos en ingenio y creatividad.

Un párrafo aparte para el Maestro Ramiro Soriano, cuyos conocimientos, dominio de su profesión y su batuta siempre exacta, elocuente y segura lo ubican como al Director idóneo por excelencia.

En resumen: una velada que queda para el recuerdo. Hacemos votos por un camino siempre ascendente para los artistas que comentamos en estas líneas. (S.I.).

ACTIVIDAD CULTURAL EN LA PAZ

GOETHE INSTITUT.- Reunión de investigaciones históricas y estudios bolivianos. Auspicio: UMSA. (Local: Av. 6 de Agosto N° 2118).

CINE 16 DE JULIO.- Hoy será inaugurado el décimocuarto festival cinematográfico "Llama de Plata".

CONSERVATORIO DE MUSICA.- Curso de ópera y concierto, a cargo de los profesores Mikako Shibuya y Ricardo Estrada. (Informaciones: Av. 6 de Agosto N° 2092, Tel. 373297).

CENTRO BOLIVIANO AMERICANO.- Exposición de cerámicas de Mario Sarabia Sardón. (Local: Parque Zenón Iturralde N° 121, esq. Av. Arce).

ESPACIO PORTALES.- Del 18 de mayo al 18 de julio, clases de acuarela a cargo del profesor Gerardo Zurita; ciclo auspiciado por Portales y el Centro Boliviano Americano. (Local: Av. 16 de Julio N° 1607, altos).

HOTEL COPACABANA.- Exposición de estampillas chinas desde 1949 hasta nuestros días; muestra auspiciada por el Ministerio de Transportes y Comunicaciones y la Embajada de la República Popular China.

NUEVA HASTINAPURA.- Jueves 28, inauguración del curso de Tae Kwon Do. (Local: Calle Juan José Pérez N° 354). Lunes 25, curso de Yoga y Meditación.

ASOCIACION DE PERIODISTAS.- Jueves 28, horas 19:00, presentación del libro "Pienso, luego exilio", del poeta Jorge Mansilla Torres (Coco Manto). Local: Calle Comercio N° 1048, altos. Auspicio Universidad Mayor de San Andrés.

GALERIA DE ARTE UNICO.- Exposición denominada "Del romanticismo a los nuevos salvajes", reproducciones en color de pintura alemana desde 1800 hasta nuestros días. Auspicio: Goethe Institute (Local: Calle Cañada Strongest N°. 1620).

EXPOSICION.- Isaías Melgar Pimentel, -secretario de relaciones del Sindicato Unico de Trabajadores Gomeros y Castañeros de Bolivia- expone una serie de óleos y artesanías en el Instituto Cultural y de Amistad Boliviano Soviético. (Local: Calle Potosí N°. 1270 tercer piso).

GALERIA EMUSA.- Exposición de acrílicos de Ejti Sth. (Local: Av. 16 de Julio N°. 1607).

MUSEO COSTUMBRISTA.- Exposición de setenta obras cumbres del arte boliviano", (Calle Jaén).

TALLER DE ESTUDIOS LIBRES.- Del 25 al 29, seminario sobre "Autodefensa comunicativa", a cargo de Teresa Flores; investigadora de CIMCA (Local: Calle F. Guachalla N°. 452).

MUSEOS.- Casa de Murillo calle Jaén N°. 790, Tel. 375273; Museo Nacional de Arte, calle Comercio esq. Socabaya, Museo Nacional de Etnografía y folclore, calle Ingavi N°. 916; Museo de la Policía, calle Junín, Museo Histórico "Litoral Boliviano", calle Jaén N°. 789; Museo Costumbrista calle Jaén esq. Sucre, Museo de Historia Natural, Campus Universitario, Cota Cota, calle 26; Museo de Metales Preciosos Precolombinos, calle Jaén N°. 777; Museo de Arte de la Catedral, calle Socabaya N°. 432; Museo Nacional de Arqueología calle Tiwanaku N°. 93; Museo "Núñez del Prado", calle Ecuador N°. 2034; Museo de Instrumentos Musicales, calle Linares N°. 900.

PEÑAS FOLCLORICAS.- Naira, calle Sagárnaga N°. 161, Tel. 325736; Casa del Corregidor, calle Murillo N°. 1040, Tel. 363633; Los Escudos, Av. Mariscal Santa Cruz. El Internacional, calle Ayacucho N°. 206, Tel. 342942.

TEMPORADA.- Del viernes 29 al domingo 31 de este mes, el Ballet Folclórico Nacional ofrecerá una temporada en el Teatro Municipal "Alberto Saavedra Pérez". Bajo la dirección de Manuel Acosta, el Ballet Folclórico presentará seis cuadros coreográficos: Los Incas, Fiesta aymara, Tradición quechua, Carnaval minero, Alegría camba y Cueca boliviana. Este ciclo cuenta con el auspicio del Instituto Boliviano de Cultura.

PINTURA al pastel de Rosario Mejía Ríos, artista que expone una serie de sus recientes obras en el Espacio Portales, Av. 16 de Julio Nº 1607, altos. Junto a la mencionada pintora, Gustavo del Río U. presenta un conjunto de óleos. La muestra de ambos artistas estará en exhibición hasta el 5 de junio.

Presentación de revista

Hoy, a horas 19.00, será **presentada** en el Espacio **Portales** "La cartilla del **Gesimo**" de Marcos S. **Loayza**.

El autor, paceño, ha publicado "Amarillo y azul", "El correo espantapájaros", junto a Angelino Jaimes; realizó varios videos, entre ellos "Explicación de mi país" y "La infusión", (Av. 16 de Julio N° 1607, altos).

CAFE SEMILLA JUVENIL.- Sábado 30, horas 18.00, conferencia del Lic. Julio Mantilla sobre el tema "La nueva política económica"; luego de la disertación, actuarán los solistas Adolfo Manzaneda y Javier Marín, y el grupo "Markas Laycus", (Local: JUVENCA, calle Almirante Grau N° 443, zona San Pedro).

MUSEO DE ARTE.- Hoy, a horas 18 y 45, inauguración de la Semana de Checoslovaquia y su Cultura. El programa incluye exposiciones de fotografías, artesanías y libros, más la proyección de películas sobre la cultura del mencionado país. (Local: Calle Comercio, esq. Socabaya).

Auspicio: Embajada de Checoslovaquia y Museo de Arte.

SEMINARIO.- Sábado 30, horas 18 y 30, seminario sobre "Canción e ideología", auspiciado por el Taller Boliviano de Música Popular Arawi (TEMP). Local: Calle Jaén N° 728.

"Kantuta de la Amistad"

Acción Femenina Boliviana distinguió con el nombramiento para recibir la "Kantuta de la Amistad" a la Sra. Mercedes Baudoin, "en mérito a su abnegada labor dentro de la institución".

La "Kantuta de la Amistad" fue entregada por CONIF en un acto que se realizó el pasado sábado 23, en el Hotel Sheraton.

La Sra. Mercedes Baudoin es socia fundadora y asesora de Acción Femenina Boliviana.

Renunciaron miembros del Consejo de Cultura de la Alcaldía de La Paz

Renunciaron los miembros del Consejo de Cultura de la Alcaldía Municipal de La Paz.

En carta dirigida al Alcalde, los integrantes de ese Consejo explican las razones de su dimisión.

El texto del documento es el siguiente:

La Paz, 21 mayo de 1987.

Señor
Ronald Maclean
Alcalde Municipal de La Paz
Presente.

Distinguido señor Alcalde:

En 1953, hace 34 años, fue creado el Consejo de Cultura de la H. Alcaldía paceña que, como Ud. sabe, ha desarrollado una importantísima labor para la cultura de La Paz y en favor de la propia Alcaldía de nuestra ciudad. Durante estas décadas se forjó en su seno una nueva concepción en torno al hecho cultural traducida en acciones concretas que se pueden recordar a través de publicaciones como la revista Khana, casi una veintena de títulos dentro de la colección Biblioteca Paceña, la institución de premios nacionales consagratorios como el "Pedro Domingo Murillo" en la plástica o el "Franz Tamayo" en las letras impulso a actividades populares del acervo paceño como la Feria de Alasitas o la fiesta del Gran Poder y una vocación que en su momento abrió las puertas a corrientes renovadoras en la investigación y desarrollo de las ciencias sociales de la región y del país.

Estas consideraciones Señor Alcalde, nos parecen pertinentes en circunstancias en que el señor Oficial Mayor de Cultura Carlos Rosso, nos ha comunicado la decisión de su autoridad de pedir la renuncia de todos los vocales del Consejo con el objeto de hacer una reestructuración y renovación total del mismo.

No podemos menos que expresar nuestro desconcierto por la forma en que se ha procedido, así como por el momento escogido para hacerlo. Como Ud. debe haberse enterado por intermedio del Oficial Mayor de Cultura, los vocales del Consejo estábamos preocupados por hacer de este ente colegiado, un instrumento operativo de asesoramiento efectivo del Alcalde y adecuarlo a esta etapa democrática de las alcaldías bolivianas que esperamos sea permanente en el futuro, y para ello, habíamos iniciado un serio esfuerzo para la elaboración de un proyecto de estatutos e incluso una recomposición y redimensionamiento de las vocalías así como el estudio de las formas de vinculación operativa con el H. Consejo Municipal. Fue precisamente en este contexto que recibimos la petición de renuncia colectiva ante una consulta nuestra dada la terminación del período bienal de nuestro nombramiento.

Lejos está de nuestro ánimo señor Alcalde el interés de permanecer en las respectivas vocalías y uno de los motivos de la presente es confirmar que lo dejamos en absoluta libertad para disponer sobre el futuro del Consejo.

Permítanos finalmente y ya que entre nosotros se cuentan vocales que fundaron el Consejo en 1953 y que permanecieron en él durante casi toda su existencia, expresarle nuestra preocupación de que se haya pensado dar muerte (o terminar) al Consejo de Cultura. Creemos que una acción en ese sentido sería un error. Nos parece por el contrario y así se lo hicimos saber al Oficial Mayor de Cultura, que una eficiente reestructuración y redimensionamiento puede adecuarlo al tiempo que vivimos y hacer de él un fructífero instrumento asesor en lo tocante a las decisiones cualquier Alcalde en ámbito de la cultura.

Lamentamos que nu tra gestión, gracias a confianza con que nos hon en 1984 el entonces Alcal don Mario Sanjines Uriart ratificada por su autorid al iniciar su trabajo en Se tiembre de 1985, haya co cluido en medio de l circunstancias mencionad líneas arriba.

Reciba nuevamente seguridad de nuestras co sideraciones más distin guidas.

José R. Arze, Vocal de B bilotecología.
Julio de la Vega
Vocal de Teatro

Florencia Ballivián
Vocal de Historia

Rita del Solar de Aramayo
Vocal de Museos

Mariano Baptista Gumucio
Vocal de Periodismo

Gloria García, Vocal d Arquitectura

Raúl Barragán, Vocal d Música

Teresa Gisbert, Vocal d Patrimonio Monumental

Yolanda Bedregal, Vocal d Literatura

Jacobo Liberman, Vocal d Publicaciones.
Peter Mc Farren, Vocal d Etnografía y Cultura

Carlos De Mesa Gisbert Vocal de Medios de Co municación.

Pedro Susz, Vocal de Cine.

La fortuna de la Fundación Nóbel

ESTOCOLMO, (EFE).- Quienes reciban los premios Nóbel 1987 serán los primeros beneficiados del aumento, en un 51 por ciento, del valor de las acciones e el mercado sueco.

Cada uno de los cinco premios "Nóbel" estará dotado este año con 2.175.000 coronas (325.000 dólares), frente a los dos millones (298.500 dólares) del año anterior, informó la "Fundación Nóbel", encargada de administrar la herencia del magnate sueco Alfredo Nóbel, fallecido en 1896.

Este organismo obtiene beneficios de los intereses devengados por su amplia cartera de valores suecos y extranjeros, y de inversiones directas, que en 1986 le proporcionaron un beneficio de 32 millones y medio de coronas (4.850.000 dólares), pero el aumento de capital proviene de los dividendos de las acciones que posee en todo el mundo.

Torneos estudiantiles:

Gestión "87" será inaugurada el sábado

Con una sencilla ceremonia a realizarse en el estadio "Hernando Siles", el sábado serán inaugurados los campeonatos deportivos estudiantiles de la gestión 1987.

El acto comenzará a las 10 horas con la presencia de estudiantes de todos los centros educativos de nuestra ciudad.

Para la oportunidad se ha previsto la entrega de premios a los campeones de la gestión pasada.

Como acontece cada año, estarán presentes las máximas autoridades deportivas del departamento para realzar la inauguración.

El programa contempla además, los discursos habituales en este tipo de acontecimientos.

Por otra parte, varias bandas estudiantiles de música protagonizarán un concurso organizado por la Asociación del Deporte Estudiantil de Formación.

La entidad había programado para la oportunidad un partido de fútbol entre los campeones del año pasado, sin embargo, otras actividades ajenas al deporte, lamentablemente impedirán que se realice ese compromiso.

La invitación está extentida a todos los estudiantes para que se hagan presentes, el sábado en el estadio "Hernando Siles", en oportunidad de la inauguración de los campeonatos estudiantiles.

TORNEOS ESCOLARES.- El sábado serán inaugurados los torneos estudiantiles de 1987 en el estadio "Hernando Siles". Estas escenas volverán a repetirse a partir del 8 de junio venidero cuando comiencen las competencias en diferentes escenarios de la ciudad.

8 de junio comenzará el campeonato intercolegial

Los torneos deportivos estudiantiles arrancarán oficialmente el próximo 8 de junio en varios escenarios de nuestra ciudad, de acuerdo a la convocatoria emitida por la Asociación Departamental del Deporte Estudiantil de Formación.

Desde ese día, los equipos representativos de los establecimientos educativos, podrán participar por intermedio de sus clubes.

Los campeonatos se desarrollarán de acuerdo al siguiente detalle:

CATEGORIAS: Juvenil, Menores, Infantil.
RAMAS: Masculina y femenina.
DIVISIONES: Primera de Honor, Primera de Ascenso y Segunda de Ascenso.

8 disciplinas deportivas están contempladas dentro el programa de actividades para la presente gestión: Ajedrez, Atletismo, Básquetbol, Fútbol, Fútbol de Salón, Gimnasia, Natación y Volibol.

En todos los deportes estarán en vigencia los reglamentos internacionales de juego de cada especialidad y de acuerdo con los estatutos de la Asociación del Deporte Estudiantil de Formación.

En los torneos clasificarán los representantes paceños para los Segundos Juegos Deportivos Estudiantiles Nacionales que se llevarán a cabo en Oruro y La Paz con los auspicios de la Secretaría General del Deporte y la Juventud.

Numerosos establecimientos han inscrito sus nombres para participar en los campeonatos estudiantiles de la presente gestión, previendo el éxito de los mismos.

BASQUETBOL.- El básquetbol es uno de los deportes que más emoción lleva a los campos deportivos donde se realizan competencias estudiantiles. En 1987, sin duda, volverá a ser motivo de emociones para las diferentes representaciones escolares.

Abel Alvarez:

"Competencias serán un éxito"

"Espero que los campeonatos estudiantiles de 1987 se realicen bajo las condiciones normales y con pleno éxito", dijo a PRESENCIA el Presidente de la Asociación Departamental del Deporte Estudiantil de Formación, Prof. Abel Alvarez.

Alvarez anunció que el sábado se desarrollará la ceremonia de inauguración en el estadio "Hernando Siles" desde las 10 horas, con la asistencia de todos los estudiantes de nuestra ciudad.

"Como ocurre cada año, estamos haciendo todos los esfuerzos por llevar adelante los torneos. Hemos tropezado con algunos problemas, sin embargo, todos han sido superados felizmente", añadió.

La Asociación del Deporte Estudiantil de Formación, está organizando con sus propios recursos, los torneos de la presente temporada.

"No hemos pedido la colaboración de ninguna institución. La asociación está organizando con sus propios medios las actividades. Creemos que es importante nuestro esfuerzo para incentivar el deporte entre los estudiantes", dijo.

"Lo único que solicitamos a las autoridades deportivas añadió es su colaboración para que nos faciliten los campos deportivos de nuestra ciudad".

Por otra parte, en el mes de julio se realizarán las elecciones de directorio de la Asociación del Deporte Estudiantil de Formación, y posteriormente en septiembre, se cumplirá el Congreso Nacional con la asistencia de delegados de todas las asociaciones del interior del país.

Para esa oportunidad, la asociación paceña pretende organizar un torneo a nivel nacional de por lo menos, una disciplina deportiva.

"Los estudiantes son el semillero del deporte nacional y merecen nuestro incentivo. Vamos a hacer todo lo posible para que las competencias en 1987 se realicen a nivel nacional", finalizó Abel Alvarez.

VOLIBOL.- Entre las disciplinas deportivas que contemplan los campeonatos estudiantiles, está el volibol que año tras año alcanza más aceptación en las competencias de esta naturaleza.

SGDJ organiza juegos nacionales

La Secretaría General del Deporte y la Juventud organizará los Segundos Juegos Estudiantiles Nacionales para concluir con sus actividades de la presente gestión.

El Presidente de la Asociación Departamental del Deporte Estudiantil de Formación, Prof. Abel Alvarez, informó que el Director Nacional del Deporte, Lucio Claros, le hizo conocer del proyecto que está en pleno estudio.

Las ciudades de La Paz y Oruro serán las sedes de los juegos que contarán con la participación de estudiantes de todo el país.

"Por este motivo" - dijo Alvarez - *las asociaciones de todo el país están apresurando el desarrollo de sus campeonatos para asistir sin dificultades a los nacionales"*.

Entre tanto, la Secretaría General del Deporte está analizando la manera de financiar los juegos sin que signifique una modificación riesgosa para el presupuesto de la gestión 87.

Oriente viaja mañana a Cali

Always pidió renuncia de dirigentes de la Liga

Cordecruz apoyará al deporte

CARLOS LOPEZ.- Es un jugador fundamental en la conformación del club Bolívar. "El zurdo López" arregló su situación con su club y será una de las piezas fundamentales en el plantel celeste, que este año pretende adjudicarse el campeonato de la Liga del Fútbol Profesional Boliviano.

ELIGIO MARTINEZ.- Uno de los jugadores más importantes en la extrema defensa del campeón boliviano, The Strongest. Eligio Martínez, al igual que sus compañeros de equipo, no ha perdido las esperanzas de clasificar en la Copa Libertadores de América y, con ese objetivo, reiniciará su preparación hoy en Achumani antes de emprender viaje a Colombia, para los partidos de vuelta.

Ciclismo:

Boliviano Jiménez segundo en Lima

Efraín Gutiérrez:

"Arbitro nos robó el partido"

"Oporto" ganó Copa Europea de Fútbol

SINGANI koctelero de Guadalquivir

PRESENCIA DEPORTIVA
La Paz, Bolivia, Jueves 28 de mayo de 1987
RESPONSABLE: Julio D. Lazarte Lazo

SINGANI koctelero de Guadalquivir

DIRIGENTES DEL CAR.- Los dirigentes del Club Always Ready pidieron ayer la renuncia del directorio de la Liga Profesional de Fútbol por "las actitudes que asumió contra los intereses deportivos del CAR".

Always Ready pidió renuncia del directorio de la Liga

Los dirigentes del Club Always Ready pidieron ayer la renuncia del directorio de la Liga Profesional de Fútbol a tiempo de plantear la realización de una asamblea extraordinaria", para elegir a los nuevos directivos que respeten y hagan respetar los derechos de todos los clubes y hagan cumplir a estos sus obligaciones".

Los dirigentes del CAR convocaron ayer una conferencia de prensa para hacer conocer su desacuerdo con la determinaciones a que asumió recientemente la Liga, las mismas que -según los dirigentes- perjudica los intereses deportivos del CAR que no fue invitado a participar de la reunión del pasado 20 de mayo.

Un documento entregado al término de la mencionada conferencia dice: "Es evidente que en la reunión del 20 de mayo se forzó el tratamiento del tema del campeonato de este año a pesar de la ausencia de importante clubes que representan a la ciudad de La Paz".

Otro de los puntos expresa: "Parece que en la Liga se manejan intereses sectoriales en desmedro de la equidad y la justicia, negando la realidad democrática de la institución establecida expresamente por sus estatutos".

El documento firmado por los dirigentes Jorge Romecin, presidente y José Luis Justianiano, secretario general, añade: "El CAR como fundador de la Liga busca trabajar positivamente por el mejoramiento del fútbol y por ello no puede aceptar el severo daño que se hace a los derechos que le asisten y hace, a través de la presente carta, una formal protesta por el manejo actual de la entidad más importante del fútbol profesional de Bolivia".

PRACTICAS

El primer equipo de fútbol de Always Ready prosiguió ayer con sus prácticas en el estadio Mariscal Braun bajo las órdenes de Norberto Fernández, director teecnico de nacionalidad argentina.

Los jugadores efectuaron sesiones fisica y de fútbol y de este modo el plan de trabajo elaborado por el cuerpo técnico del CAR se ejecuta sin contratiempos desde el pasado martes.

Un gran porcentaje de los futbolistas de la pasada gestión fueron citados para hoy con la finalidad de tomar acuerdos preliminares sobre su futuro.

Fernández expresó su confianza en los futbolistas que asisten a las prácticas. Dijo: "Existe buen elemento, veremos qué pasa en los próximos días". Hoy continuarán los entrenamientos.

Bolívar realiza intensas prácticas de pretemporada

El primer plantel de fútbol del club Bolívar entrenó ayer en doble turno, cumpliendo con el programa preparado por el Director Técnico, Jorge Habegger para la fase de pretemporada previa a su participación en el torneo de la Liga Profesional que comenzará el próximo 19 de julio.

Como ocurrió antes en la semana, el equipo trabajó en horario matinal en el terreno físico de resistencia con un trote desde Valencia a Mallasa, cumpliendo un recorrido de varios kilómetros.

"Se les está exigiendo al máximo a los jugadores en la parte física, pues necesitan una buena preparación para encarar el torneo de la liga", dijo el Preparador Físico, Luis Orozco.

Más adelante señaló: "Esta labor va a continuar en los siguientes días y en el transcurso de la próxima semana hasta que todos se nivelen físicamente".

En horas de la tarde, el plantel a cargo de Jorge Habegger sesionó en el estadio "Simón Bolívar", en Tembladerani.

Luego de algunos minutos de calistemia, los jugadores realizaron ejercicios técnicos con balón para no descuidar la evolución en ese aspecto. La práctica del día concluyó con una labor de fútbol preparado que le sirvió al entrenador para hacer algunas indicaciones.

El plantel volverá a trabajar hoy en doble turno.

DIRECTORIO

Entre tanto, el Presidente Mario Mercado aun no anunció oficialmente la nómina de su directorio para la gestión 1987.

Sin embargo, es casi un hecho la ratificación de varios dirigentes, entre ellos el vicepresidente Guido Loayza y el Presidente del Comité de Fútbol, Lothar Kerscher.

Liga se referirá hoy en La Paz sobre el IVA

El presidente de la Liga Profesional de Fútbol llegará hoy a La Paz para explicar la forma cómo deberán tributar los clubes de la Liga Profesional de Fútbol.

La información fue proporcionada por dirigentes de esta entidad a tiempo de manifestar que la aplicación del Impuesto al Valor Agregado, IVA, movió a los dirigentes a realizar consultas con prestigiosos profesionales en temas económicos para que estos expliquen a los clubes, periodismo y público en general, detalles sobre este asunto. Con este objeto hoy por la noche se efectuará una reunión en el Hotel Sheraton.

ALWAYS READY

Los dirigentes de la Liga, presididos por Alfredo Salazar, y Walter Ayala, también harán algunas aclaraciones sobre las actitudes asumidas por Always Ready que pidió la renuncia de los dirigentes de la LPF.

TRANSPORTE

Nuestros informantes dijeron que se tratarán varios temas relacionados con el torneo de la gestión 1987, especialmente el tema transportes.

Preselección de boxeadores bolivianos

La Federación Boliviana de Box hizo cnocer ayer la nómina de los pugilistas preseleccionados que pertenecen a varias asociaciones afiliadas a la FBB.

De los 30 deportistas se elegirán a los mejores para formar el equipo Bolivia que intervendrá en el Campeonato Sudamericano que se efectuará entre el 12 y 20 de junio próximo en Lima, Perú.

Esta es la nómina de los deportistas que integran la preselección: Bergman Coca, Carmelo Moreno, Florencio Abelo, Juan Carlos Medina, Pedro Pedraza, Daniel Pérez, Celedonio Torrico, Félix Peña, Ricardo Justiniano, Jaime Barbosa y Mariana Chagtur, de Santa Cruz.

Enrique Alberto Villa, Mario Canqui, Hugo Rodriguez, Florencio Chiquipa, Hugo Colque y Anastasio Quispe, de La Paz; Marco Rocha, Gerardo Torrico, Johnny Rocha, Oswaldo Quilla y Daniel Quilla de Cochabamba.

Carlos Quinteros, del Beni; Enrique Marquina y Daniel Caritas, de Oruro; José Ortiz y Eusebio Gira, de Tarija; Mario Loayza, de Chuquisaca, Mario Ribera, de Pando y Gustavo Santos, de Potosí.

Los boxeadores deben hacerse presentes hasta el 30 de este mes en Santa Cruz para iniciar las prácticas. Las asociaciones interesadas en enviar a sus representantes deberán correr con los gastos de pasajes de ida y vuelta, además de viáticos; la asociación crucefña sufragará los gastos de alojamiento y alimentación.

PLANTEL "MILLONARIO".- Los jugadores del equipo de Always Ready efectuaron ayer una práctica en el estadio Mariscal Braun; los futbolistas expresaron su esperanza de arreglar con este club. Este plantel jugará en la Liga en 1987.

Selección Nacional

FBF ofreció 200 dólares por cada punto ganado

Jugadores piden 300

COCHABAMBA, 27 (PRESENCIA).- Los miembros de la Comisión Nacional Seleccionadora iniciaron las conversaciones con los jugadores de la selección boliviana de fútbol, para lograr acuerdos sobre el trato económico que tendrá vigencia durante la Copa América entre los jugadores y la Federación Boliviana de Fútbol.

De acuerdo a la información de los miembros de la Comisión Nacional de Selección, los jugadores, han planteado su exigencia económica consistente en 300 dólares por cada punto ganado en el torneo de la Copa América.

La contraoferta de la Federación consiste en otorgar a los jugadores 200 dólares por punto ganado.

Las dos partes han señalado un compás de espera para analizar las proposiciones, aunque la proposición de la FBF, parece ser definitiva viáticos la FBF ha determinado otorgar a los jugadores un viático diario de 20 dólares durante la realización del evento sudamericano que tendrá como sede para Bolivia la ciudad de Rosario-Argentina.

Se aguarda que en las próximas horas se llegue a un acuerdo definitivo en cuanto al tratamiento económico y de esa manera evitar problemas como los que se presentaron, en ocasión del torneo preolímpico, donde los jugadores hicieron exigencias económicas fuera de lugar y que a la postre determinaron la eliminación de Bolivia.

Tenis

Sabatini, Jaite y Gómez ganaron ayer

PARIS, 27 MAY (EFE).- El día de los niños en los internaciones de tenis de Roland Garros, perturbado por la lluvia, se distinguió por los triunfos holgados de los tres cabezas de serie latinoamericanos del torneo, el ecuatoriano Andrés Gómez y los argentinos Martín Jaite y Gabriela Sabatini.

También en la cara alegre de la moneda de América Latina en Paris se situó de nuevo Horacio de La Peña, el argentino que ayer sorprendió a todos al vencer a John McEnroe, mientras que del lado nefasto figuraron su compatriota Eduardo Bengoechea y el último brasileño restante en individuales, Luiz Mattar.

Con un saque eficaz y apenas concentrado en su juego, el cabeza de serie número 10 de los hombres, Andrés Gómez, se deshizo de un francés, Thierry Champion, que jugaba el torneo por invitación y que sólo en la primera manga opuso cierta resistencia, cuando aún tenía fuerzas y moral, el ecuatoriano.

El jugador de Guayaquil, tras la eliminación hoy del sueco Edberg, puede aspirar a disputar los cuartos de final al checo Iván Lendl, si es que no sufre un bajón de moral - nada inhabitual en el- frente al español Sánchez Vicario o el argentino de La Peña, dado que su siguiente rival, el estadounidense Berger, no debe plantearle problemas.

En cuanto a Martin Jaite, decidido a mejorar su actuación de 1985, cuando llegó a cuartos, y de 1986, eliminado por el indestructible Pernofors -eliminado hoy-, su constancia le dio la victoria tras desmoralizar al francés de origen vietnamita Thierry Pham, con quien intercambió algunos puntos en que la bola alcanzó velocidades impresionantes.

Barcelona y River en semifinales de la Copa

BUENOS AIRES, 27 (AP).- Barcelona de Ecuador, en una demostración del progreso del fútbol en ese país y River Plate de Argentina, están en semifinales del torneo Copa Libertadores de América, mientras que en otros grupos se registra una dura puja entre varios equipos de la región.

Considerado el equipo más popular en su país, Barcelona de Guayaquil ganó el grupo eliminatorio cuatro que finalizó el domingo, a expensas de Nacional de Ecuador y los paraguayos Olimpia y Sol de América.

El vicecampeón ecuatoriano, con su internacional delantero Lupo Quiñonez como una de sus figuras, obtuvo ocho puntos, seguido por Olimpia con siete, Nacional seis y Sol de América con tres.

Es la cuarta vez que Barcelona avanza a semifinales –las anteriores fueron en 1971, 1972 y 1986– aunque en esa instancia resultó eliminado en todos los casos en grupos en que intervinieron equipos argentinos.

River Plate obtuvo su pasaporte a semifinales beneficiado por haber ganado la Copa Libertadores de América en 1986, tras dos décadas de frustraciones.

La acción en el grupo Uno recién comenzará en agosto ya que aún resta la clasificación de un equipo de Argentina, que acompañará al campeón de ese país, Rosario Central, y a los venezolanos Deportivo Táchira y Estudiantes de Mérida.

El segundo representante argentino surgirá de una final en la que se enfrentarán los ganadores de los choques entre Boca Juniors -Newell's Old Boys y Ferro Carril Oeste– Rosario Central.

Copa Libertadores

Polémico empate entre uruguayos

MONTEVIDEO, 27 MAY (EFE).- La prensa uruguaya de hoy dedica amplios comentarios al "polémico" empate a un gol registrado anoche entre los campeones locales, Peñarol y Progreso, en el Grupo V de la Copa Libertadores de América.

Según los matutinos, en una noche "muy fría" el partido terminó en un clima "bien caliente" debido a la sanción de un penalty dudoso a favor de Peñarol, y posteriores roces entre los futbolistas.

Según el Día, hubo "equilibrio y un polémico penalty".

El Diario destaca que, para el campeón fue un partido "difícil" ya que Progreso cubrió el campo con "firmeza, entrega y orden".

El País titula "Empate, un penalty que no fue y el fútbol que no apareció".

El matutino afirma que Peñarol se vio beneficiado por un penalty inexistente, y que logró un resultado que lo deja muy cerca de las semifinales.

Para la Mañana, "Peñarol fue más, y el 1-1 no le viene nada mal".

Con el empate, Peñarol dio un nuevo paso en su intento de calificar a la segunda ronda, mientras que el subcampeón Progreso quedó eliminado.

El próximo partido de la serie será el sábado 30 de mayo, cual será Peñarol quien reciba al Alianza, en partido que puede definir la serie.

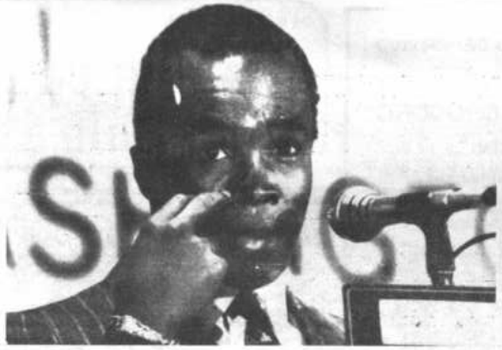

SE RETIRA, WASHINGTON.- El boxeador norteamericano Sugar Ray Leonard anunció su retiro del boxeo ayer durante una conferencia de prensa en Washington (Radiofoto AP).

Sugar Ray Leonard anuncia su retiro

WASHINGTON, 27 (AP).- Sugar Ray Leonard, diciendo ya no tiene "estímulo para continuar mi carrera pugilística", anunció hoy su retiro definitivo del cuadrilátero.

"No hay nadie allí que me de esa motivación", dijo Leonard en una conferencia de prensa: "Voy a tratar de retirarme, de hacer un ensayo".

Es la cuarta vez desde 1976 que Leonard ha anunciado su retiro.

Leonard, de 31 años, abandonó el cuadrilátero después de ganar la medalla de oro en la división de welters durante los juegos olímpicos de 1976.

Se retiró nuevamente en noviembre de 1982, varios meses después de que venció a Bruce Finch para retener el título indiscutido de los welter.

Leonard regresó al cuadrilátero en mayo de 1984, pero se retiró nuevamente después de una deslucida victoria sobre Kevin Howard en una pelea en la que sufrió la única caída de su carrera.

Leonard regresó al cuadrilátero para una pelea final el mes pasado y obtuvo una sorprendente victoria sobre Marvin Hagler para ganar el título de medianos.

La victoria fue sólo su segunda pelea en un período de cinco años que no tuvo precedentes en la historia del deporte.

Sabatini se impuso en Francia

PARIS, 27 (AP).- El alemán occidental Boris Becker derrotó hoy al uruguayo Diego Pérez y la argentina Gabriela Sabatini, se impuso a la italiana Linda Ferrando en el abierto de tenis de Francia, en partidos interrumpidos en varias ocasiones por la lluvia.

El norteamericano Jimmy Connors terminó con un triunfo su partida aplazada de ayer, mientras que el tercer cabeza de serie, Stefan Edberg, era eliminado del torneo.

El preclasificado número uno, Ivan Lendl, derrotó al norteamericano Jonathan Canter, por 3-6, 6-1, 6-1, 6-2.

El alemán Becker bicampeón de Wimbledon, se impuso por 6-0, 6-1, 7-5 al raqueta sudamericano Pérez, quien sólo presentó batalla en el tercer set.

ASOCIACION DE AUTOMOVILISMO DEPORTIVO "LA PAZ"

COMPETENCIA "DOBLE COROCORO" "ARMANDO PARAVICINI"

DOMINGO 7 DE JUNIO 96 Km. (Total 192 Km)

NUESTRO AGRADECIMIENTO A
LA CASCADA ORIENTAL
EMBOTELLADORA "LA PAZ"

Más de 50 inscritos para competencia de bicicross

Más de 50 participantes se registraron ayer para tomar parte en la prueba de bicicross BMX, que se desarrollará el domingo desde las 10 de la mañana, con validez para el ranking departamental de esta especialidad.

"Las inscripciones las cerraremos el viernes a las 19 horas, y estimamos que más de 120 corredores, de todas las categorías, tomarán parte de esta carrera que es la segunda competencia departamental puntuable", dijo el presidente de esta comisión, Walter Obando.

Informó que los tres primeros clasificados de cada categoría, se harán acreedores a medallas de oro, plata y bronce, y los ocho mejor ubicados recibirán puntuación para el ranking del presente año.

NOMINA

La nómina parcial de inscritos, para esta competencia que se desarrollará en homenaje al día de la madre, es la siguiente: Walter Obando Sánchez, Alvaro Tito Guachalla, Luis Requena, Ronald Robles, Wilson Flores Núñez, Javier Flores Núñez, Oscar Meneses Arredondo, Marcelo Lobos Saavedra, Daniel Ayoroa Taborga, Pedro Bilbao, Willy Claros Pinilla, Diego Andrade Calderón, Martín Medrano, Gonzalo Ibáñez Hanssen, Hugo Loayza Cabezas, Carlos Phillips, Juan Dalence Maldonado, David Morató Espada, Alejandro Toro, Mauricio Toro, Raquel Toro, Nelson Soliz Illanes, Rodrigo Criales Aguirre, Luis Alvarez Bejar, César Orihuela Sanjinés, Franz Aguilar Bustillos, Carlos Bejar Ballivián, Luis F. Espinoza, Diego Iriarte Jáuregui, Alfonso Criales Bilbao, Osman Cuadros Loza, Claudia Rodríguez Hoyos, René Ascarrunz, Eduardo Medinacelli, Fernando Ariñez, Armando Medinacello Villegas, Marcelo Castellanos, Gerardo Castellanos, Julio Crespo, Kenneth Calderón, Marco A. Bonifaz, Hernán Ferrufino, Yanko Lukic, Stephan Brozovich, Vojin Lukic, Fernando Cabrera, Daniel Bleichner, Miguel Bleichner, Fabián Mendieta, Mirko Mendieta.

Uruguay se refuerza para Copa América

MONTEVIDEO, 27 (EFE).- Uruguay se aseguró la repatriación de los delanteros Rubén Sosa y Antonio Alzamendi y del defensa Nelson Gutiérrez para el suramericano de selecciones, Copa América, que se iniciará el 27 de junio en Argentina.

La Asociación Uruguaya de Fútbol (AUF) recibió hoy una comunicación del Zaragoza, de la primera división española, confirmando la cesión el 16 de junio del centrodelantero Rubén Sosa.

Alzamendi y Gutiérrez, integrantes de la plantilla de River Plate, de Argentina, solucionaron la pasada semana en reunión con directivos de la AUF su incorporación a la selección uruguaya en los primeros días de junio.

Automovilismo

Inspeccionarán ruta de "Doble Corocoro"

El domingo próximo, dirigentes de la Asociación de Automovilismo Deportivo La Paz y pilotos afiliados a esta entidad, realizarán una inspección a la ruta de la competencia automovilística "Doble Corocoro-Armando Paravicini", que se correrá el domingo 7 de junio.

En la oportunidad se tomarán loss últimos acuerdos con autoridades de la población de Corocoro, donde la carrera será neutralizada y se verificará el estado de la ruta.

REUNION

El presidente de la Asociación, Armando Paravicini, informó que se han cursado invitaciones a las filiales del interior para que envíen a sus representantes a la reunión nacional que se cumplirá desde las 9 de la mañana del sábado, para estudiar las modificaciones y enmiendas al reglamento que rige para la categoría "N".

"Es nuestro deseo que todas las filiales manden a sus representantes, así no hayan recibido una nota oficial, porque es importante el tema que se considerará. Las asociaciones qué no estén en posibilidades de enviar a sus delegados, podrán acreditar a sus representantes en La Paz, mediante nota oficial, a fin de encontrar consenso en los acuerdos que se tomen para que estos sean conocidos en todo el país", dijo Paravicini.

INSCRITOS

A la lista de corredores inscritos para la "Doble Corocoro-Armando Paravicini", se sumó ayer el corredor Armando Romero, con lo que son tres los pilotos registrados oficialmente.

Pilotos del Valle vienen a La Paz

COCHABAMBA, 27 (PRESENCIA).- Dirigentes de la Asociación Deportiva de Volantes encabezados por su titular, Roberto Rodríguez, viajarán a la ciudad de La Paz a invitación de la Asociación Deportiva de Volantes de esa ciudad con el objeto de sostener una reunión ampliada con sus pares de los demás distritos y los miembros de la Comisión Deportiva Nacional.

La reunión se efectuará este sábado 30 en procura de encontrar soluciones a las divergencias surgidas en el automovilismo nacional a raíz de la descalificación de corredores por infringir el reglamento durante la competencia realizada en el circuito "Oscar Crespo" de la ciudad de Sucre.

Según señaló Rodríguez es propósito de su Asociación y otras del interior, citó a Santa Cruz, La Paz, Sucre, buscar una solución al problema presentado y si es posible buscar la conformación de una Federación Boliviana de Automovilismo que reemplace a la Comisión Deportiva Nacional del Automóvil Club Boliviano.

Finalmente, el titular de la Asociación Deportiva de Volantes de Cochabamba, lamentó que la comisión deportiva no haya hecho la invitación a la asociación local para la reunión del sábado y que más bien tenga que ser la Asociación de Volantes Deportivos de La Paz la que haya invitado a la mencionada cita tuerca.

OXFORD LA VERDADERA BICICROSS - MONTA TU OXFORD Y GANA - OXFORD LA BICICLETA DE VERDAD - OXFORD LA VERDADERA BICICROSS - MONTA TU OXFORD Y GANA - OXFORD LA BICICLETA DE VERDAD - OXFORD LA VERDADERA BICICROSS - MONTA TU OXFORD Y GA

OXFORD La Verdadera Bicicleta de CROSS

Wilfredo Vargas Escobar
CAMPEON 1986 "CATEGORIA A"

MONTA TU OXFORD Y GANA...
en todas las competencias de BICICROSS

Representantes Exclusivos:

HANSA Ltda. DEPARTAMENTO MERCADERIAS
YANACOCHA ESQ. MERCADO - LA PAZ
Sucursales: COCHABAMBA ORURO POTOSI SANTA CRUZ SUCRE CAMIRI TARIJA TUPIZA TRINIDAD

Básquetbol femenino

Municipal campeón del torneo Apertura

El Club Deportivo Municipal se coronó anoche campeón del torneo "Apertura" de la asociación paceña de básquetbol, al derrotar a Ameriinst en el segundo partido definitorio por la cuenta final de 67 a 41.

El partido que se jugó en el Coliseo Cerrado fa vreció ampliamente al club edil, que ya iba en ventaja en el primer tiempo de 31 a 23.

Mayor experiencia y aplomo fueron los recursos de las integrantes del campeón del torneo Apertura, frente a un equipo de Amerinst que jugó con nerviosismo y no pudo hacer frente al club Municipal.

LUPE YAÑEZ

La entrenadora de Municipal destacó el esfuerzo de las jugadoras que demostraron buena preparación a lo largo del torneo, y obtuvieron merecidamente el título. Dijo que ahora se prepararán responsablemente para intervenir en el campeonato oficial, cuya fecha inaugural aún no fue fijada, estimándose que se sea la última semana de junio.

ASCENSO

Los partidos de ascenso, que están en su etapa final, continuarán desarrollándose esta noche en la cancha B del Coliseo. En damas, a las 19 horas, jugarán los equipos de The Strongest con Universidad Católica y en varones, Bancario frente a Uruguay.

MUNICIPAL.- El equipo del club Municipal, damas, se coronó campeón del torneo Apertura de Básquetbol, al superar anoche en el Colise Cerrado al Amerinst, y dar la tradicional vuelta olímpica, expresando su alegría por el galardón obtenido.

Pavisic es nuevo D.T. de Aurora

COCHABAMBA, 27 (PRESENCIA).- Roberto Pavisic ha sido contratado como director técnico del equipo del club Aurora para la temporada 1987, cuyo certamen arranca el 19 de julio. El acuerdo fue concretado en las pasadas horas luego de las negociaciones que se iniciaron luego de que los dirigentes desestimaron la contratación del técnico Carlos Trigo.

Roberto Pavisic, quien ya dirigió anteriormente al club celeste, se mostró satisfecho por su incorporación como técnico y señaló que se inicia una etapa difícil para el club por cuanto la falta de recursos económicos limitará la labor del técnico por cuanto Aurora solamente utilizará a elemento nacional para conformar su plantel.

Sin embargo, aseveró Pavisic, trataremos de formar un equipo con gente que quiera jugar y bien al fútbol, y para ello tendrá que existir una total entrega del cuerpo técnico, dirigentes y jugadores, sabemos que el inicio es difícil pero con una labor mancomunada se pueden alcanzar excelentes resultados.

Ciclismo

Carrera "La Cumbre" se iniciará a Hs 9.00

La competencia de ciclismo, en la modalidad Montaña, que se correrá el domingo hasta la Cumbre, se iniciará a las 9 de la mañana, en la calle Loayza casi esquina Mariscal Santa Cruz.

Se estima que más de 80 competidores estarán en el lugar de la partida, que será en pelotón. 30 corredores de la Asociación de Oruro anunciaron su presencia en esta carrera.

El presidente de la Asociación Departamental Rubén Martínez, dijo que en reuniones con autoridades de la Policía Nacional y la Cruz Roja, éstos comprometieron su máxima cooperación para la seguridad y éxito de la competencia.

Las categorías mayores y juveniles partirán a las 9 horas, en tanto que los corredores menores e infantiles, lo harán a las 8.30 de la mañana, desde el puente de El Carmen, hasta la Cumbre.

De acuerdo a la información brindada por el titular de la Asociación Departamental el tramo de bajada lo cumplirán sólo corredores de las categorías mayores y juveniles, pero en forma individual. Cada competidor largará desde La Cumbre a las 10.30 de la mañana, con un intervalo de un minuto entre bicicleta y bicicleta. La meta se ubicará en la tranca de Chuquiaguillo.

El Servicio Nacional de Tránsito cerrará parcialmente la ruta en el tramo de subida, y totalmente en el de bajada, hasta la conclusión de la carrera.

El kilometraje de subida, desde la calle Loayza hasta La Cumbre es de 36 kilómetros.

En cambio, la distancia entre el puente de Villa El Carmen y La Cumbre, es de 7,5 kilómetros.

La carrera empezará a una altura de 3.500 metros sobre el nivel del mar y concluirá a 4.643, en La Cumbre.

Volibol en homenaje a Club Olympic

Los dirigentes de la Asociación de Volibol de La Paz informaron ayer que entre el sábado y domingo próximos se efectuará un certamen en homenaje al 50 Aniversario del Club Olympic en el coliseo cerrado Ciudad de La Paz.

Dijo que intervendrán varios equipos conformados por jugadores de antaño en el marco de una fiesta de confraternidad, también actuarán, sostuvo, equipos de la asociación en la parte preliminar.

TORNEO INTERZONAL

José Balderrama, presidente de la asociación paceña, informó que todo está previsto para iniciar los primeros días de junio próximo el torneo interzonal con participación de deportistas de los barrios de la ciudad de La Paz.

Selección sigue entrenando

COCHABAMBA, 27 (PRESENCIA).- Los integrantes de la selección boliviana que se prepara en esta ciudad para el torneo por la "Copa América" realizaron hoy una de las prácticas más intensas en el aspecto físico, sobre el cual, se ha venido trabajando con insistencia desde que fue concentrado el equipo nacional.

La práctica de hoy efectuada en horas de la mañana en las instalaciones del Country Club fue denominada como de "resistencia y fuerza" y comprendió calentamiento muscular, elongaciones, ejercicios de fuerza con el peso del cuerpo, ascensión a la cima de una colina y finalmente carreras de velocidad de 30 y 40 metros.

Por la tarde los integrantes del equipo nacional, 11 jugadores y miembros del cuerpo técnico, tuvieron una jornada de descanso, los más se quedaron en el hotel mientras que los jugadores que tienen familiares en esta ciudad visitaron sus hogares para pasar el resto de la jornada junto a sus madres y esposas.

Boliviano Jiménez segundo en prueba ciclística peruana

LIMA, 27 (EFE).- El mexicano Jesús Vásquez y el peruano Tony Ledgard ganaron en las categorías juniors e infantil, respectivamente, el prólogo de la primera vuelta ciclista internacional de la juventud que se inició hoy el Lima.

El registro de Vásquez fue de 7 minutos 04 segundos 35 centésimas, para los 5 kilómetros de recorrido en el circuito Costa Verde, ubicado en una zona de playas de esta capital.

El tiempo de Ledgard fue mejor, a pesar de pertenecer a una categoría menor, parando el cronómetro en 6m. 59s. 60c.

La competencia es organizada por la emisora "Radio-Programas del Perú" y en ella también intervienen ciclistas de BOLIVIA, Chile y Ecuador.

La clasificación fue la siguiente:

Categoría Juniors:

1.- Jesús Vásquez	(Mex)	7.04.35
2.- Rodrigo Jiménez	(BOL)	7.06.60
3.- Daniel Urbina	(Per)	7.08.70

Categoría Infantil:

1.- Tony Ledgard	(Per)	6.59.60
2.- Jean Paul Lecaros	(Per)	7.10.53
3.- Luis Che	(Per)	7.25.00

La primera etapa de la primera vuelta ciclista internacional de la juventud "RPP" se realizará mañana, jueves, con un recorrido de 84 kilómetros entre el distrito limeño de Pucusana y Cañete, al sur de esta capital.

Nominada preselección paceña de básquetbol

La Asociación de Básquetbol de La Paz designó a los entrenadores y la preselección de varones mayores, que comenzará sus prácticas el próximo sábado para encarar, con suficiente anticipación, su participación en el campeonato nacional de esta categoría, que se cumplirá en el mes de noviembre en la ciudad de Potosí.

La reunión última de la Asociación de Básquetbol de La Paz, designó a los entrenadores Erland Ortocho y Fernando Sejas, como técnicos responsables de la preparación del equipo paceño.

Como preparador físico fue designado Néstor Rodríguez.

PRESELECCIONADOS

De acuerdo a la información proporcionada por Carlos Cossío, presidente del Comité Técnico de la Asociación, los deportistas convocados son los siguientes: Daniel Moncada, Hugo Oliver, John Kaune, y Alberto Córdova (Litoral); Ricardo Cobarruvias, Víctor Maíz, Ciro Ciompi y Marcos Vargas (Ingavi); Fernando Paredes, Demetrio Arauz, Roberto Borja y Edwin Gómez (Colonia); Pedro Góngora y Johnny Salas (Municipal); Jaime Quiroz, Heberto Arce y José Awad (The Law); Arnold Quiroga (The Strongest), Freddy García (Gimnasia y Esgrima), Miguel Romero y Miguel Ramírez (Universitario); Félix Cuevas, Víctor Surco, Henry Añez Chumacero y Fernando Giacoman, de divisiones de ascenso.

A esta preselección se añadirán 8 jugadores menores de 18 años, para sumar un total de 34 preseleccionados.

"El propósito es encarar una etapa de preparación seria, con mucha responsabilidad, para tratar de obtener el máximo galardón en ele campeonato y repetir lo hecho por el equipo de mujeres de Municipal en Oruro", dijo Carlos Cossío.

JUVENILES

Para el campeonato juvenil nacional, que deberá efectuarse en Quillacollo en su etapa final, se designó a Orlando Roldán como director técnico, y Juan Garate como preparador físico.

Como quiera que la etapa eliminatoria se cumplirá entre el 18 y 24 de junio, se determinó que la selección paceña juvenil esté formada sobre la base de los clubes Colonia y Ameriinst, que son equipos dirigidos por el entrenador designado, quien, en los siguientes días, deberá dar a conocer la lista de jugadores convocados a esta selección.

Cochabamba se prepara para nacional atlético

COCHABAMBA, 27 (PRESENCIA).- La selección cochabambina que intervendrá en el torneo nacional de atletismo a cumplirse en la ciudad de La Paz, entre el 5 y 7 de junio próximo, continúa con su preparación en procura de llevar un elenco que tenga posibilidades de alcanzar buenos resultados.

El entrenador del equipo cochabambino, Luis Vlajhovic, en declaraciones a PRESENCIA manifestó que su equipo masculino tiene posibilidades en el salto largo, triple, salto con garrocha y lanzamientos de la bala y jabalina. Las posibilidades son menores en las pruebas de velocidad donde La Paz con los atletas Castellón y Rejas (Otrora representantes cochabambinos), tiene todas las opciones.

En cuanto al equipo femenino el entrenador Luis Vlajhovic señaló que las posibilidades de ganar medallas son mayores en las pruebas de velocidad, saltos y los lanzamientos, con excepción de la bala. Las pruebas de fondo serán más difíciles porque en La Paz es mayor el esfuerzo que deben realizar las atletas y por ello La Paz puede ganar fácilmente la especialidad.

La preparación del equipo cochabambino es intensa y se efectúa en la pista atlética de una de las canchas auxiliares del estadio Félix Capriles. El viaje de la delegación se producirá entre el miércoles y jueves de la próxima semana.

Atletismo para el domingo

La asociación paceña de atletismo programará varias pruebas de suficiencia para el próximo domingo en el estadio Hernando Siles, con la finalidad de conformar en definitiva, la selección paceña que intervendrá en el torneo nacional a partir del 5 de junio próximo.

Autoridades de la asociación informaron que las marcas mínimas que exige la Federación, hacen difícil que un gran número de atletas puedan alcanzarlas, pero de todas maneras, la situación se clarificará con esas competencias y los dirigentes del atletismo paceño harán la evaluación respectiva para designar a sus representantes en las diferentes especialidades.

PRESENCIA
En la Copa LIBERTADORES DE AMERICA

Oriente se apresta a realizar notable campaña en Colombia

SANTA CRUZ, 27 (PRESENCIA).- El subcampeón nacional de fútbol fortificado con la victoria conseguida ante el campeón boliviano The Strongest por 2-1, el pasado martes por la noche, en el estadio Tahuichi Aguilera se apresta a efectuar una notable campaña en territorio colombiano.

El equipo oriental cuenta con 3 puntos y mantiene todavía algunas esperanzas para buscar el pasaporte para la próxima fase de la Copa Libertadores de América. Jugará con Deportivo Cali y América.

La empresa es difícil pero no imposible, dijo hoy Raúl Pino, un hombre habituado a certámenes internacionales y amigo de las grandes sorpresas.

Pino llevó a las semifinales a Wilstermann y Blooming, y ahora aspira a concretar una gran campaña con Oriente Petrolero.

Los jugadores también expresaron confianza y subrayaron que América y Deportivo Cali, campéon y subcampeón colombianos, no son planteles del otro mundo de manera que no podemos excluir de nuestros planes una clasificación para la próxima ronda.

NOMINA DE JUGADORES

El subcampeón boliviano de fútbol, Oriente Petrolero, viajará a Colombia mañana, para enfrentar a los representantes de aquel país, Deportivo Cali y América en los partidos de vuelta del Grupo Dos de la Copa Libertadores de américa.

La nómina de la delegación es la siguiente:

Miguel Angel Antelo de Barneville, presidente; Carlos Valverde Bravo, delegado; Percy Ardaya Vivero, comisión técnica; Jorg *e Vásquez Zelaya, gerente general; Raúl Pino Terán, técnico; Carlos Calderón López, prep. físico; Abraham Vargas Pantoja, kinesiólogo; Víctor Hugo Zabala Ali, utilero; Carlos Caballero Garrón, médico; jugadores: Daniel Eduardo Jurkevicius Carrito, Romer Roca Cuéllar, Cristian Juan Angeletti, Marciano Saldías Barba, Roberto Antonio Brunetto, Gumercindo Rueda Gonzales, Oscar Ramírez Amaral, Wilson Avila Avalos, Víctor Hugo Antelo Barba, Celio Alves Rodríguez, Arturo García Yale, Roberto Castro Urquiza, Claudio Ubaldo Chena, José Luis Valverde Severiche, Raúl Eduardo Navarro Pildain, Edwin Echeverría Valle, Carlos Gabriel Amodeo.

ESPERANZAS.- El subcampeón boliviano, Oriente Petrolero, viajará mañana a Colombia para disputar encuentros con Deportivo Cali y América por el Grupo Dos de la Copa Libertadores; mantiene aún algunas opciones para llegar a las semifinales.

Efraín Gutiérrez: "El árbitro nos robó el partido y pese a todo The Strongest sigue en carrera"

"El árbitro nos robó el partido", afirmó ayer el presidente de The Strongest, Lic. Efrain Gutiérrez, al comentar la derrota que sufrió su equipo en Santa Cruz frente a Oriente Petrolero en el partido de vuelta que ambos jugaron el martes por la noche, por el Grupo Dos de la Copa Libertadores de América.

"En Santa Cruz ocurren cosas extrañas en el fútbol, parece que se manipulan las cosas en perjuicio, en este caso, de The Strongest, y mi institución nunca ha querido crear polémica con nadie", sostuvo Gutiérrez.

Anunció que hoy sostendrán una reunión de directorio para analizar lo ocurrido en el estudio Tahuichi Aguilera.

"Pese a la derrota, nos mantenemos en carrera, pues, en el fútbol nunca está dicha la última palabra y The Strongest aún tiene posibilidades de lograr su clasificación", sostuvo.

DISCONFORMIDAD.- El presidente del Club The Strongest, Efrain Gutiérrez, expresó ayer su disconformidad por el pésimo desempeño del árbitro Orihuela. The Strongest fue derrotado el pasado martes por Oriente 1-2 en Santa Cruz.

REUNION

"En la próxima reunión de la Liga, The Strongest presentará una reclamación al respecto, pues no puede permitir que jueces como Hugo Alvarado dirijan partido de The Strongest", enfatizó Efrain Gutiérrez.

Añadió que The Strongest ha cumplido con su hinchada, pues ha logrado cinco puntos sobre seis posibles en condición de local, lo que, pese a la derrota de Santa Cruz, les permite abrigar esperanzas en la clasificación.

ENRIQUEZ

Por su parte, el jugador Salomón Enriquez, luego del retorno de la delegación de Santa Cruz, sostuvo ayer que "perder de esa manera es un desastre, pues el esfuerzo de todos se fue al agua, por culpa de un árbitro que no tiene personalidad", dijo.

PRACTICAS

El primer plantel de The Strongest, que ayer tuvo jornada de descanso, reanudará enfrentamientos hoy a las 9.30 en su campo deportivo de Achumani, para prepararse con miras a los partidos de visitante, que deberá sostener en Colombia ante el Deportivo Cali y el América.

Se informó que hay algunos jugadores golpeados, pero en general todo el plantel está en buenas condiciones físicas.

Oriente viajará mañana a Colombia

SANTA CRUZ, 27 (PRESENCIA).- El subcampeón boliviano de fútbol, Oriente Petrolero ultimaba hoy aquí detalles para trasladarse a la república de Colombia, donde disputará la próxima semana dos encuentros-revancha con América y Deportivo Cali, campeón y subcampeón de ese país, respectivamente.

Oriente Petrolero, que el martes derrotó a The Strongest, por dos goles a uno, en la apertura de las revanchas, viajará el viernes para pernoctar en Lima y luego seguir el sábado hasta Cali, Colombia.

La derrota sufrida por el América, a manos de su eterno rival, Deportivo Cali, el mismo martes, ha hecho renacer nuevas esperanzas en el subcampeón boliviano que, según sus directivos, dará gran batalla a los equipos colombianos.

Cordecruz restituirá impuestos al deporte

SANTA CRUZ, 27 (PRESENCIA).- El deporte crucеño se halla, en principio, muy satisfecho con la determinación de la Corporación Regional de Desarrollo de Santa Cruz (CORDECRUZ), de asignar el 25 por ciento de sus impuestos departamentales al deporte, dijo esta noche a PRESENCIA, el Ing. Rolando Aguilera, presidente del comité de defensa del deporte crucеño.

Ayer, CORDECRUZ por medio de su directorio, determinó otorgar al deporte el 25 por ciento del 10 por ciento de los impuestos, que percibirá por concepte de la aplicación de la ley tributaria en el departamento. Se calcula, oficialmente, que esos impuestos anuales se elevarán a 7 millones de dólares, por lo que el deporte contaría con 1.750.000 dólares-año.

Los fondos comenzarán a desembolsarse con retroactividad a marzo último, en razón de que febrero fue el último mes, en el que el deporte aún percibió los impuestos provenientes de la cerveza.

El Ing. Aguilera señaló que, de este modo, se garantiza lo básico en materia de obras deportivas y fomento al deporte, pero no lo relativo a los juegos bolivarianos de 1993, para los que se requerirá financiamiento adicional.

Añadió, sin embargo, que mañana se reunirá la asamblea del deporte, para evaluar el resultado de la restitución de fondos para el deporte.

Dio, sin embargo, por descontado que la asamblea aprobará las gestiones, aunque, según dijo, se volvería a insistir en la necesidad de contar con recursos propios e independientes.

El presidente del comité de defensa del deporte crucеño, se mostró partidario de continuar gestiones ante el congreso, para lograr que se dote al deporte nacional de medios propios, para que no dependa, como en la actualidad, de otras instituciones, en este caso de CORDECRUZ.

Además, los acuerdos iniciales logrados ayer, tendrán una duración perentoria de un año. Si a eso se suma el hecho de que la institución, rectora del desarrollo, padece actualmente la disminución paulatina de sus regalías, se debe concluir que hay necesidad de pensar en fondos propios.

PELIGROSOS.- Arturo García, izquierda, y Víctor Hugo Antelo, son las cartas de triunfo de Oriente Petrolero. Se destacaron en el partido ante The Strongest en Santa Cruz. Pueden ser piezas vitales en Colombia.

Tahuichi se concentrará para mundial juvenil

SANTA CRUZ, 27 (PRESENCIA).- La academia de fútbol "Tahuichi" Aguilera", campeón boliviano y sudamericano en la última temporada, se concentrará formalmente el próximo primero de junio, para prepararse adecuadamente para el mundial juvenil del Canadá.

La concentración del elenco juvenil tendrá lugar en el balneario Cataluna, a 7 kilómetros de esta ciudad.

El lugar, según el informe, dispone de todas las comodidades necesarias para preparar adecuadamente a los jugadores, que participarán en el mundial, en representación de Bolivia.

El viaje de la academia al Canadá se producirá el próximo 7 de julio venidero. El primer partido está previsto para el 12 de junio contra México. Los siguientes son contra Nigeria el 14 de julio y el 16 contra el campeón de Europa, actualmente en proceso de definición.

Ultimamente, la academia ha venido jugando partidos amistosos y preparándose, de diversa forma, para mantener a su equipo en forma de cara al mundial.

Sin embargo, esa preparación ingresará en junio a su última etapa, con trabajo intenso, para llegar al mundial en las mejores condiciones físicas y técnicas.

El presidente de la academia, Ing. Rolando Aguilera dijo a PRESENCIA que el equipo se halla bastante bien, pero que requiere aún una etapa intensiva de preparación.

Respecto de los compromisos del mundial, Aguilera dijo que los partidos son difíciles, en razón de que se jugará con los campeones de todos los continentes.

No obstante esa situación, prometió que la academia pondrá todo lo que está en sus manos para tratar de salir airosa, y poner en alto el prestigio futbolístico del país.

Dramatismo en Grupo Bolivia-Colombia

CALI, COLOMBIA, 27 (AP).- La victoria del subcampeón colombiano de fútbol Deportivo Cali 2-1 ante el campeón América y el éxito de Oriente Petrolero contra el visitante The Strongest por el mismo resultado, imprimieron anoche dramatismo a la definición del Grupo 2 de la Copa Libertadores de América.

Deportivo Cali y Oriente Petrolero tomaron revancha de las caídas 1-0 y 3-2 respectivamente que sufrieron en la apertura de la ronda eliminatoria.

El campeón The Strongest, a pesar del contraste, se mantiene en el primer lugar con 5 puntos, uno más que América y Deportivo Cali que libran una dura lucha por sobrevivir.

Se estima que los clubes bolivianos sucumbirán en Cali y los dos conjuntos colombianos pasarán a dominar en el grupo. En caso que América y Deportivo Cali terminen empatados en el primer lugar, habrá un partido extra en campo neutral, según los reglamentos del torneo.

América, finalista en las copas de 1985-86, quedó ahora en una situación realmente incierta ante la arremetida de Deportivo Cali, subcampeón en el Torneo del 78.

América inició su campaña copera como favorito, pero ha tenido serios problemas para conseguir los puntos. El triunfo inicial ante Deportivo Cali y los siguientes empates 1-1 frente a los planteles bolivianos, se consideraron un tanto injustos.

En las tres ocasiones, América tuvo una enorme dósis de suerte y salvo puntos virtualmente perdidos. El guardavallas argentino Julio César Falcioni también contribuyó a evitar resultados adversos.

Entretanto, Deportivo Cali, con un balompie de alta calidad en toda la serie, no tuvo mayor fortuna. Empero, al abrirse la rueda de revanchas, la situación cambió radicalmente y Deportivo Cali emergió como un formidable rival.

El porvenir de los dos poderosos equipos colombianos quedó en las manos de Oriente Petrolero y The Strongest. Deportivo Cali recibirá inicialmente su visita y América tendrá la ventaja de terminar la programación.

ARBITROS INMORALES

Por: Julio D. Lazarte Lazo

No sólo la prensa local, sino los colegas de Santa Cruz han observado la mala actuación del juez del partido, Oriente-The Strongest, René Oriihuela y de su juez de linea Alfonso Alvarado que opacaron la jornada restando méritos al triunfo del equipo crucеño.

El subcampeón nacional no necesita de la ayuda de los jueces porque tiene un buen plantel y así lo ha demostrado en la cancha por la capacidad de sus jugadores que saben asumir responsabilidades en compromisos internacionales.

Lo lamentable del caso, es que dos árbitros, con su conducta, han revelado total falta de ética profesional dando validez al gol del jugador García de Oriente.

Después de observar varias veces el video del partido donde se aprecia la jugada que comentamos, establecimos que no fue un gol legítimo. Y vamos a explicar por qué. En primer lugar, el juez se encontraba lejos de la jugada en el momento que la pelota se dirigía al arco de The Strongest. En segundo lugar, por fortuna y muy cerca de la línea se encontraba Reynaldo que sacó el rebote. Para la prensa imparcial, que no tiene compromisos con nadie, ese gol fue dudoso. Pero algo más que viene a invalidar la decisión del juez; transcurrida esa incidencia el partido siguió en juego.

Luego los errores y desaciertos de ambos jueces se multiplicaron en perjuicio de The Strongest.

Nuestra norma, como es de conocimiento de nuestros lectores, es la imparcialidad. De ahí que somos inflexibles al denunciar lo malo y negativo que tiene el fútbol. Orihuela y Alvarado son jueces que no ofrecen garantía, pues en su haber tienen muchas actuaciones dudosas. Ya en el anterior torneo liguero demostraron esa incapacidad. Consideramos que deben ser capacitados y si no responden deben ser excluidos para dedicarse a otra actividad porque con su actitud negativa, van en contra del deporte y la moral deportiva.

Lamentablemente en el campo deportivo el árbitro siempre tiene la razón. Pero habrá que poner remedio a esta situación.

También se debe acabar con actitudes encubiertas de algunos dirigentes, que digitan arbitrajes en beneficio de sus equipos y perjudican a otros, echando por tierra el espectáculo del fútbol.

No estamos defendiendo a The Strongest. Ya hicimos conocer nuestro punto de vista. Oriente eliminó a The Strongest y otra vez, los equipos bolivianos han quedado fuera de la Copa Libertadores. Hay algunos que siguen creyendo en milagros, pero nosotros no, porque nos asiste la experiencia y la forma de observar las cosas que suceden en el fútbol. Somos objetivos y no exitistas.

BUEN DESEMPEÑO.- Pese a la derrota frente a Oriente, el campeón nacional, The Strongest, efectúa un buen desempeño en la Copa Libertadores de América. Ahora se prepara para jugar dos encuentros en calidad de visitante en Colombia. Lideriza el Grupo Dos con 5 puntos.

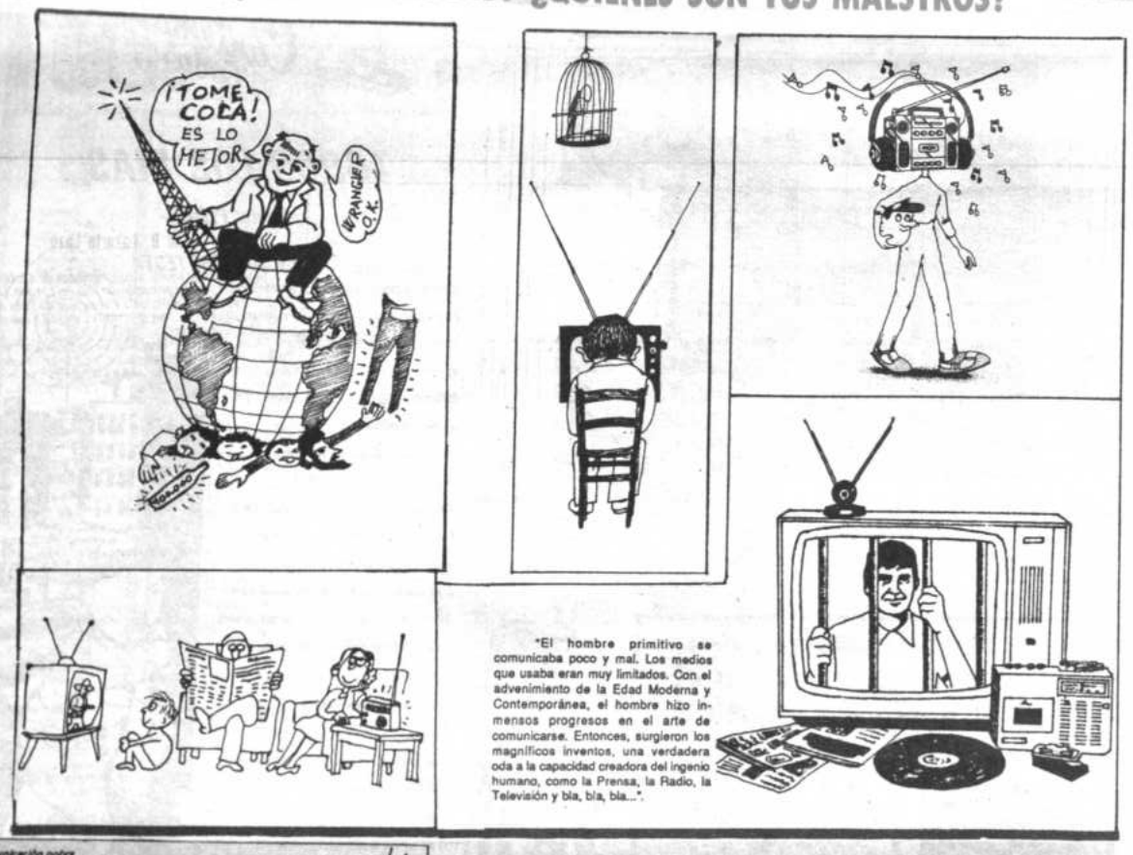

*El hombre primitivo se comunicaba poco y mal. Los medios que usaba eran muy limitados. Con el advenimiento de la Edad Moderna y Contemporánea, el hombre hizo inmensos progresos en el arte de comunicarse. Entonces, surgieron los magníficos inventos, una verdadera oda a la capacidad creadora del ingenio humano, como la Prensa, la Radio, la Televisión y bla, bla, bla...".

LA PERSONA "DOMESTICADA"

Eres una persona domesticada cuando:
*recibes pasivamente todos los mensajes
*haces caso de lo que dice la mayoría, como si esto fuera el criterio máximo de la verdad.
*acomodas tu pensamiento y tu personalidad (gustos, valores, comportamientos...) a todo lo que ves en la televisión o en las revistas, sin ninguna actitud crítica.
*buscas en los medios de comunicación un lugar de diversión de evasión, de curiosidad, de superficialidad...

¿Qué piensas de la frase: "Un hombre sin informaciones es un hombre sin opinión?

Los programas de televisión ¿te gustan todos? ¿Cuáles te disgustan? ¿Por qué?

¿Lees los periódicos? ¿De qué nos informa la prensa nacional?

¿Qué otros temas deja de lado?

Las Comunicaciones Sociales al servicio de la Justicia y de la Paz

JUEVES 28 DE
AÑO XIX - Nº 895

Hna. PAULA BALDO HSP

PEPITO
EL ENTUSIASTA

Querido entusiasta:

Permitirás que esta "columnita del entusiasmo" la dedique a todos los colegas que trabajan en los Medios de Comunicación Social.

Si una persona debe ser estimulada - mediante el entusiasmo- es aquella que, por vocación, dedica sus mejores energías a ese verdadero apostolado: la Comunicación.

A todas ellas les llegue esta palabra de aliento para que - sobre todo en los momentos de dificul- arando en el mar- levanten sus miradas a Cristo, Camino VERDAD y Vida.

Cuando se comunican verdades - con minúscula - en sintonía con la VERDAD, así con mayúsculas - DIOS- siempre se siembra en fecundidad, no importa si otros sean los que cosechen.

Comunicadores... ¡Animo y Siempre Adelante!

Un entusiasta abrazo del colega y sincero amigo:

Pepito

¿me escribes?

Distinguido señor:

Nos es grato dirigirle la presente para poner en su conocimiento que, a partir de la fecha, contamos con un archivo de direcciones de personas extranjeras que desean intercambiar correspondencia con bolivianos, a fin de obtener un amplio conocimiento del idioma, aspecto que podría ser también aprovechado por sus múltiples lectores, o simplemente, entablar lazos de amistad, intercambiando información, souvenirs, posters, etc.

En este sentido, rogamos a usted comunicar a sus lectores que las personas que estén interesadas se dirijan a la DIVISION DE FACILITACION DEL INSTITUTO BOLIVIANO DE TURISMO.

Sin otro particular, saludamos a usted con las consideraciones más distinguidas.

MARIA TERESA CHAVEZ V.
DIRECTORA EJECUTIVA
INSTITUTO BOLIVIANO DE TURISMO

PORTADA

"LAS COMUNICACIONES SOCIALES AL SERVICIO DE LA JUSTICIA Y DE LA PAZ" es el lema elegido por el papa Juan Pablo II para la Jornada Mundial de las Comunicaciones -31 de mayo-.

Es un hecho: no puede existir la paz sin el ejercicio de una verdadera justicia, es decir, la justicia es la que realiza la paz.

En la composición gráfica de la Portada, observas el predominio del elemento joven. Hemos querido acentuar el papel de las nuevas generaciones en esta noble tarea de construir la paz mediante la justicia a través de las comunicaciones sociales.

Un llamado a nuestra juventud para que - en sus vidas- disminuyan las negativas influencias y subrayen las positivas de los Medios de Comunicación Social.

Un entusiasta espaldarazo para aquellos jóvenes que sienten brotar en lo más profundo de su ser, la vocación para trabajar en los Medios de Comunicación Social.

Esperamos tus puntos de vista. ¡Escríbenos!

LOS MEDIOS DE COMUNICACION SOCIAL: CONSTRUCTORES DE PAZ

Por Miguel DE SANTIAGO

Hemos pasado hace tiempo aquella barrera utópica que trazara George Orwell en su famosísima novela —«1984»— y aún siguen existiendo los Ministerios de la Guerra y los Ministerios de la Paz. «Peace is our profession» («La paz es nuestra profesión»), reza el lema del Pentágono. Y, sin embargo, a renglón seguido, los acontecimientos hacen que aquellas cuatro palabras queden reducidas a nada, o a muy poco, y no pasen de ser un deseo.

Consuela comprobar, por otra parte, cómo uno de los signos del tiempo presente es el gran clamor y la exigencia de un nuevo orden internacional y ver cómo en nuestra época, la paz y la justicia han adquirido una importancia fundamental, al menos «oficialmente». Y a todos nos fascinan esos valores humanos y sociales de la paz justa, la paz positiva, la armonía universal...

Pero se ofende a la paz y a la justicia, se ofende al hombre y a la sociedad entera. Y surgen las guerras. Y en el origen de las mismas encontramos, sin lugar a dudas, factores de los que todos somos responsables, como los desequilibrios, las desigualdades, las tensiones, los conflictos a escala doméstica...

Dice el profesor Marzio Strassoldo, de la Universidad de Trieste, que «la identificación de la paz con un entorno social percibido como justo hace que el problema salte de los medios violentos o no violentos de realización de los valores a los valores mismos, es decir, a los modelos ideales de sociedad, a las doctrinas políticas y sociales y a las ideologías». Por eso, hoy no podemos tolerar ya situaciones de extrema desigualdad social, como existían en el feudalismo, ni grandes desniveles de rentas, como si viviéramos en pleno liberalismo. Hoy vivimos tiempos de una gran sensibilidad y se tiende a una redistribución más justa de los recursos sociales. Y si los medios de comunicación social luchan, en la medida de sus posibilidades, para lograrlo, erradicarán aquellas causas que acarrean injusticias y, consecuentemente, violencias. He aquí el gran papel de los medios de comunicación como constructores de paz.

Al servicio de la justicia y de la paz

El Papa Juan Pablo II ha elegido como lema para la Jornada Mundial de las Comunicaciones Sociales, a celebrar el día 31 de mayo, festividad de la Ascensión del Señor, el siguiente: «Las comunicaciones sociales, al servicio de la justicia y de la paz».

Efectivamente, la justicia realiza paz, según el pensamiento del Papa, y hay que caminar a una estrategia de la confianza como realización de la justicia con miras a la paz. Invita Juan Pablo II a transmitir la estrategia de la confianza mediante la estrategia de la comunicación al servicio de la justicia y de la paz. Ya lo había dicho también con motivo de la Jornada de la Paz en 1982: «La paz del mundo depende de un mejor conocimiento de los hombres y de las comunidades; la información cualificada de la opinión pública tiene una influencia directa sobre la promoción de la justicia y de la paz.»

La paz no es posible sin diálogo, pero no se puede dialogar plenamente sin estar bien informado.

En las ofertas de empleo se valora hoy mucho que el demandante sea «un hombre informado». Si ésa es la tónica de las exigencias de la

En nuestra época, la paz y la justicia han adquirido una importancia fundamental, al menos «oficialmente»

Si los medios de comunicación social luchan, erradicarán las causas de la injusticia y, por tanto, la violencia.

ACERTIJO - AVAGUT

En el presente Acertijo, tenemos un cuadro en los que se encuentran los retratos de ocho famosos astros y estrellas del séptimo arte. El nombre que figura al pie de cada uno de ellos no es precisamente el que le corresponde, por lo que en el espacio en blanco podrán escribir el nombre verdadero que es uno de los siete restantes que se señalan.

Identifícalos en el menor tiempo posible y la solución la tendrás en la siguiente edición de tu "Suplemento Juvenil".

Las oportunidades para usted se duplicaran con el NUEVO curso MAESTRO de RADIO TV COLOR ELECTRONICA de Hemphill Schools

En poco tiempo será un Técnico Experto en RADIOSERVICIO, TELEVISION A COLOR Y TELEVISION BLANCO Y NEGRO.

NO ESPERE MAS, decídase y conozca a Hemphill Schools la Escuela por Correspondencia con mayor experiencia en América Latina.

- PROGRAMACION Y COMP. BASIC
- INGLES (CON CASSETTES)
- CONTABILIDAD
- CURSO MAESTRO DE RADIO, TV COLOR Y ELECTRONICA
- MECANICA AUTOMOTRIZ
- MOTORES DIESEL
- GUITARRA (CON DISCOS)
- AIRE ACONDICIONADO Y ELECTRICIDAD

Hemphill Schools Juan de la Riva, Esq. Loayza Edif. Alborada Local 1 La Paz, Bolivia Tel.: 34-34-93

EMPIECE HOY ENVIANDO ESTE CUPON Y A VUELTA DE CORREO RECIBIRA GRATIS AMPLIA INFORMACION

HEMPHILL SCHOOLS
Casilla 20763 G5912-2B
La Paz, Bolivia

Deseo recibir información sobre la especialidad que marco con una "X"

SI USTED RESIDE EN U.S.A. ESCRIBA A: HEMPHILL SCHOOLS 1743 SOUTH VERMONT AVE. LOS ANGELES CALIFORNIA 90006 U.S.A.

○ CURSO MAESTRO DE RADIO, TV COLOR Y ELECTRONICA ○ AIRE ACONDICIONADO Y ELECTRICIDAD ○ INGLES (CON CASSETTES)
○ MOTORES DIESEL ○ MECANICA AUTOMOTRIZ ○ GUITARRA (CON DISCOS)
○ CONTABILIDAD ○ COMPUTACION B.

MARQUE SOLO UN CURSO

NOMBRE ______ EDAD ______
DIRECCION ______
CIUDAD ______ EDO ______

TODOS LOS DIAS

Canta: PIERO

CANCION PROTESTA

Aprendí a crecer por la ciudad vacía
buscándome el pan, pan, pan de cada día
el mundo me dolía por dentro
viajaba la noche hasta el silencio
mientras crecía, mientras crecía
Y todos los días y todos los días
la gente laburaba noche y día
todos los días, todos los días
Y todos los días, y todos los días
los diarios publicaban porquerías
todos los días, todos los días
trabajando en la noche fui por los bares
fui mirando el amor, amor de los señores
levantando las copas se abrazaban
con la guita del pobre se pagaban
y así vivían y así vivían
y así yo crecí por la ciudad vacía
morfándome el pan, pan, pan de cada día
Y así seguía y así seguía
y todos los días y todos los días
la gente laburaba noche y día
todos los días, todos los días
Y todos los días y todos los días
los diarios publicaban porquerías
todos los días, todos los días.

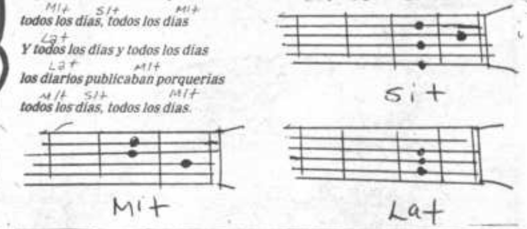

SOLUCION al BIBLIOGRAMA Nº 720

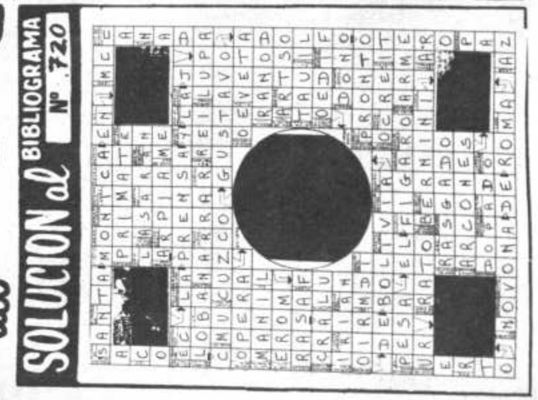

BIBLIOGRAMA Nº 723

Por: AVAGUT

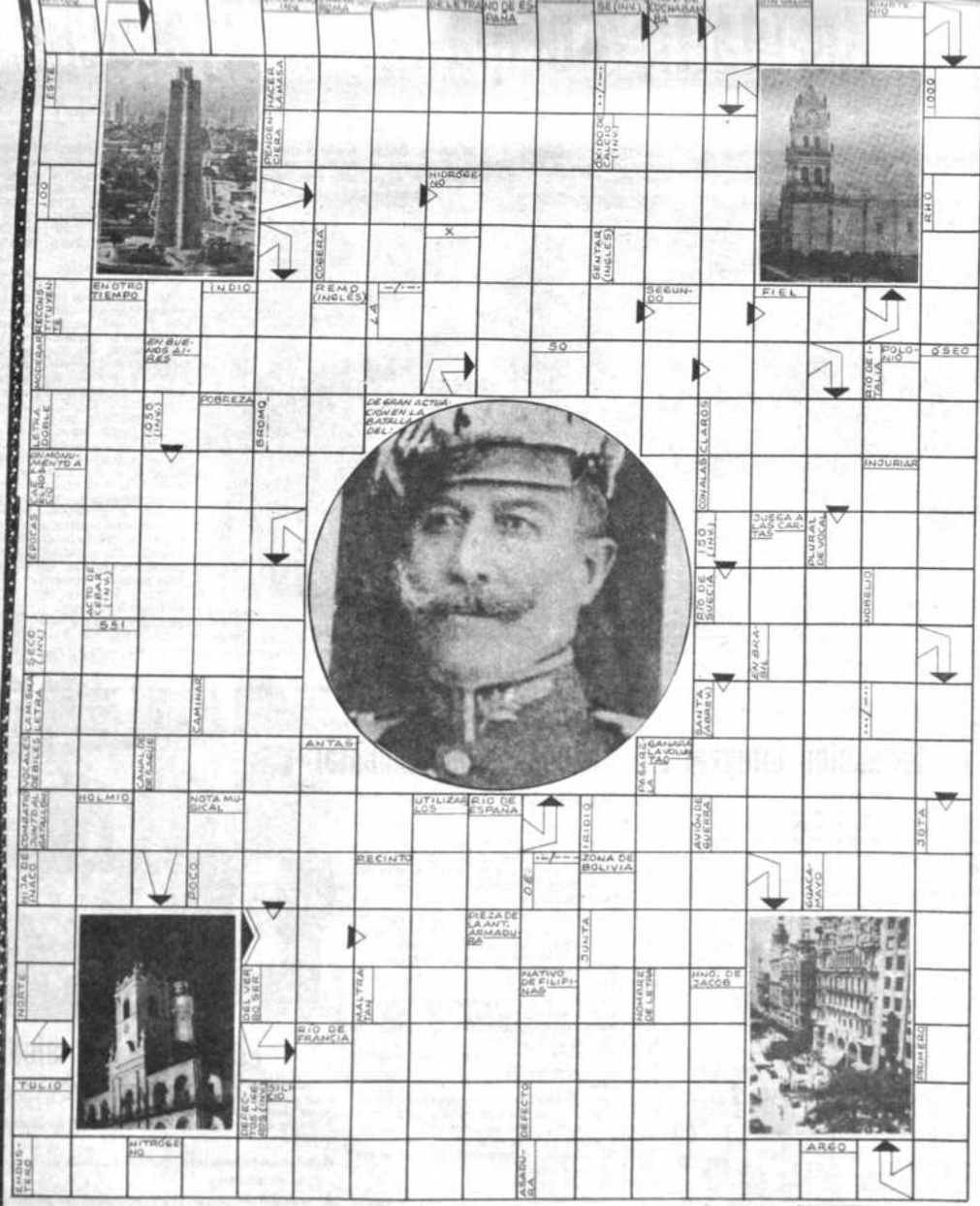

ESTIMADOS CONCURSANTES DEL INTERIOR: Rogamos a ustedes enviar las soluciones del "Bibliograma" en un plazo de 15 días y sólo mediante Correo Corriente, además les insinuamos insertar en los cupones su Número Telefónico y si no lo tuvieran, el nombre de la "Flota" por la cual se podría remitir los correspondientes premios, (si es que se harían acreedores).

NOMBRES Y APELLIDOS .....

DIRECCION .....

LOCALIDAD ..... Tel. .....

GANADORES DEL BIBLIOGRAMA Nº 720

1) FIDELIA SANCHEZ Con una Valija JEAN de mano
2) OLGA ORTIZ DE VALDIVIA
3) ALDO FANOLA A.

Ambos favorecidos con Tarjeteros para maleta de Industrias EL CUERITO LTDA. de Av. Montes 446 esq. Pucarani.

parando en la Iglesia a los que han de evangelizar a los hombres que componen aquella sociedad?

Los evangelizadores han de ser los testigos de Jesucristo aquí y ahora y han de poner una mirada de fe sobre esta realidad —tantas veces injusta y violenta— para ofrecer la mejor respuesta desde la misión salvífica que a la Iglesia corresponde.

Exigencia de preparación suficiente

Monseñor José María Cirarda, hablando de la responsabilidad pastoral ante los medios de comunicación social, decía hace unos años: «Debemos estar presentes en ellos y utilizarlos lo más y mejor posible, porque están configurando en gran medida al hombre nuevo y la nueva sociedad naciente, y les están enseñando un lenguaje singular que hemos de conocer para poder cumplir debidamente nuestra misión evangelizadora.» Muchas veces se ha dicho, y es verdad, que los campanarios de la vieja parroquia son ahora los satélites artificiales y los viejos púlpitos han sido sustituidos por los modernos medios de comunicación social.

La comunicación puede haber perdido en intensidad, pero ha ganado en extensión y cobra colosales proporciones, aproximándonos a un mundo de hermanos donde todo hombre es próximo, es prójimo.

que ha dado en llamarse la carta magna católica sobre los medios de comunicación social, recuerda que éstos intentan «crear en los hombres un mayor sentido comunitario, aumentando el intercambio entre unos y otros» (número 9), de tal manera que «los modernos adelantos de la comunicación humana congregan, por así decirlo, a los hombres de nuestro tiempo en un estrecho círculo de diálogo, que persigue la fraternidad y colaboración de todos» (número 19).

No hay que perder de vista a qué tipo de hombres nos estamos ya dirigiendo y nos vamos a dirigir en un futuro no muy lejeno: los niños pasan más horas de su jornada ante el televisor que ante los libros de estudio. El uso que los profesionales hagamos de los medios de comunicación nos obliga a unas responsabilidades para las que quizá no fuimos suficientemente preparados.

La ya citada **«Communio et progressio»** urge a esa preparación y dice tajantemente: «Es, pues, todo el pueblo de Dios, obispos, sacerdotes, religiosos y seglares y cuantos de cualquier manera representan a la Iglesia, quienes son invitados a que colaboren cada vez más en las publicaciones y a que intervengan en las emisiones de radio, televisión y en el cine. Esta

tados y estimulados constantemente, puede dar resultados sorprendentes», siempre, empero, que se tenga «la naturaleza misma de los instrumentos de comunicación, que exige de cuantos los utilizan escribiendo, hablando o actuando el que estén perfectamente capacitados» (número 106).

Ciertos sectores de la Iglesia restaron importancia a los medios de comunicación social —cuando no los condenaron— y se vieron de pronto desorientados por la realidad y sin gentes preparadas para asumir el reto de esos nuevos púlpitos desde los que evangelizar. (Sólo algunas familias religiosas, como por ejemplo los paulinos, salesianos, claretianos, dominicos o jesuitas, dieron oportunidades a sus mejores hombres para especializarse en el uso de los medios.)

No se pueden poner puertas al campo, ya que los periódicos, la radio, el cine, la televisión, etc., son los que proporcionan al mundo en que vivimos la más digerible alimentación sensorial, ideológica y emotiva.

A través de los medios de comunicación se deben plantear los problemas y los grandes interrogantes que interpelan al hombre allí donde se encuentre. Interesan más en un mundo secularizado estos planteamientos que retornar a la vieja apologética y a la homilética de tiempos pasados. Porque, aun superando esas visiones, se puede llevar a cabo la misión de servicio a los hombres. El profesional de los medios de comunicación social podrá superar sus dificultades y frustraciones si escucha en su conciencia la llamada de servicio a la sociedad. Y hoy la comunidad humana ansia la paz basada en la justicia.

La estrategia

El Papa, en su mensaje para la Jornada Mundial de las Comunicaciones Sociales, enumera los momentos fundamentales para lograr la «estrategia de la confianza como realización de la justicia con miras a la paz»: 1.º) Hacer que se tome conciencia de las causas de la guerra. 2.º) Denunciar todas las causas de violencia y conflicto (rearme, comercio de armas, opresiones, torturas, terrorismo, militarización a ultranza, exagerada preocupación por la seguridad nacional, tensión Norte-Sur, todas las formas de dominación, ocupación, represión, explotación y discriminación...). 3.º) Renunciar a la voluntad de supremacía (el «desarme ...ritus» de que hablaba Juan XXIII). 4.º) Superar las barreras de las desconfianzas. 5.º) Contribuir a hacer posible la paz mediante la justicia (palabras de Juan Pablo II: «La información es el camino de la sensibilización, de la verificación, del control de la realidad de los hechos en los caminos de la paz. Esta contribución puede ser profundizada mediante debates y discusiones públicas en el seno de los medios de comunicación social. Es acaso en ese nivel donde vuestra imaginación será sometida a la más dura prueba. Es ahí también donde la respuesta de los usuarios es más necesaria.»). 6.º) Divulgar cuanto ayude a comprender y vivir la paz y la justicia. 7.º) Afirmar las condiciones previas (derechos y libertades) con miras a la justicia y a la paz.

He aquí todo un programa de actuación para los profesionales de los medios de comunicación social.

El ministerio de la palabra debe realizarse allí donde la palabra pueda ser pronunciada. Si en épocas pasadas también la Iglesia utilizó para su evangelización la imagen (la madera de las esculturas, el lienzo de las pinturas, la piedra de la arquitectura, las vidrieras de las catedrales...), hoy son los diversos medios de comunicación (libro, periódico, cine, vídeo, televisión, radio, disco, diapositiva...) el cauce más importante, si no el único, a través del cual el hombre entra en contacto con la realidad exterior a él.

Los medios de comunicación social tienen, por tanto, una responsabilidad de educación permanente, por la cual se facilite el acceso a los datos y puedan los usuarios de esos medios formar su opinión y sensibilizarse ante las responsabilidades que les competen.

Los medios han de presentar —nos recuerda el Papa— la imagen verdadera y completa de la persona, fundamento de toda referencia a la justicia y a la paz. Todo lo que hiera a la persona es ya un «acto de guerra» que comienza... Y esto es muy serio.

Miguel DE SANTIAGO

Los medios de comunicación tienen una responsabilidad de educación permanente, debiendo presentar la imagen verdadera y completa de la persona.

S. Alberione, fundador de la Familia Paulina y «profeta de la comunicación».

El ciudadano Altmann

El ex ministro del Interior, Gustavo Sánchez, dijo que Hugo Bánzer fue quien dio la ciudadanía y un grado militar a Klaus "Altmann" Barbie.

Hugo Bánzer dijo, a su vez en Montevideo, (son excelentes las clínicas que hay allí), que fue don Hernán Siles Zuazo quien convirtió al carnicero de Lyon en ciudadano boliviano.

Siles Zuazo replicó, también desde Montevideo, (son realmente excelentes), diciendo que fue Víctor Paz Estenssoro quien firmó los documentos por los cuales el nazi se hizo nuestro compatriota.

Paz Estenssoro, a través del Ministerio del Interior, hizo decir que en realidad ese trámite se realizó durante el gobierno de Hernán Siles Zuazo.

¿Quién dice la verdad?
Ninguno de ellos.

El enigma fue resuelto por un ex funcionario de la CIA en Francia, cuando reveló que fue el gobierno de Estados Unidos quien envió a Barbie a Bolivia para protegerlo, pues sus servicios habían sido excelentes. La CIA utilizó entonces a Bolivia como un basurero.

Fue la CIA la que nos hizo el regalo de tener un compatriota que mandó a los campos de concentración a 600 personas en Francia durante la Segunda Guerra Mundial.

En Bolivia, ya convertido en Altmann, el carnicero de Lyon no olvidó sus prácticas. Muchos de los fascistas criollos militaron junto a Barbie y aprendieron de él muchas cosas.

Lo que no aprendieron es que, cuando se está ante la justicia, hay que actuar con dignidad. Barbie defendió al nacional - socialismo ahora en Lyon, diciendo que fue una doctrina en la que creyó firmemente. También admitió tácitamente la responsabilidad sobre los crímenes de que se le acusan, diciendo que fueron órdenes que había que cumplir.

Los fascistas criollos, en cambio, puestos ante la justicia, sólo saben que no saben nada. Nunca vieron a sus víctimas, nunca participaron en golpes militares, nunca asesinaron a sangre fría, nunca torturaron, nunca asaltaron periódicos ni conculcaron la libertad de prensa.

Ha carniceros y carniceros, como se puede ver.

EL PROBLEMA DE LAS DROGAS EXIGE CONTROLES EN NIVEL GUBERNAMENTAL E INTERNACIONAL

La curiosidad sobre los efectos de las drogas, la necesidad de pertenecer a un grupo o ser aceptado por otros y los deseos de expresar independencia o rebelión, han sido factores señalados como motivos para que los jóvenes se inclinen al consumo de drogas, según conclusiones de varios estudios y análisis de expertos con respecto al uso indebido de drogas.

Sin embargo - indican los estudios - esos efectos o motivos no son determinantes de la adicción, ya que el estado de dependencia va relacionado, más bien, a la personalidad del individuo y a las influencias sociales adversas. De allí se define al drogadicto como un individuo en el que predomina la inseguridad, por causa de la sobreprotección de los padres, el mimo excesivo y la falta de principios de disciplina.

Se reconoce también como otros Factores que inducen al abuso de sustancias psicoactivas, a los problemas sociales característicos de la época: migración, desempleo, rápida urbanización y, por consiguiente, la frustración y la subalimentación. Es entonces que el joven se desarrolla en una sociedad llena de tensiones y que no inspira ninguna actividad positiva. La droga, pues, será un medio de evasión, que si bien proporciona sensaciones inmediatas, en corto plazo convierte a sus consumidores en seres psíquica y físicamente deteriorados.

Algunos rasgos característicos de los jóvenes adictos podrían resumirse en: **cambios abruptos de humor, repentina disminución en el rendimiento escolar, resistencia a cumplir las normas del hogar y de la escuela, malas relaciones con los amigos y la familia; no observancia de horarios para dormir, comer; inusuales demostraciones de violencia; préstamos frecuentes de dinero, que es utilizado para adquirir la droga; estricto secreto sobre las actividades y posesiones y la asociación con nuevos "amigos", especialmente con aquellos** que consumen **drogas.** Los expertos han recomendado para solucionar el problema y evitar que se agudice, se adopten medidas como: la **educación preventiva, programas que desvían el interés de los jóvenes por las drogas, limitar su disponibilidad; facilidades de tratamiento y rehabilitación** y entre estos últimos **establecer los centros de desintoxicación asistidos por profesionales médicos y complementados por laboratorios de investigación.**

Una vez conscientes de causas, efectos y de la necesidad de prevenir el mal, todos los padres de familia tomarán acciones inmediatas ya que a ellos les corresponde movilizar a la comunidad en contra de las drogas que cada día está más al alcance de la juventud.

Tanto se ha extendido el problema de las drogas, que se ha convertido en un asunto de creciente importancia en el mundo y, por otra parte, tan evidente es la relación entre ese problema y el deterioro social, familiar y personal que ha surgido la convicción de que son urgentes los **controles internacional y gubernamental.** El **control gubernamental** no es una casualidad, es más bien el resultado del interés que tienen los padres por aplicar un esfuerzo mancomunado pra controlar el uso de cualquier droga psicoactiva capaz de producir un estado de dependencia y de abuso y que pueda conducir a conflictos sociales y en el aspecto de la salud pública.

CAMPAÑA EDUCATIVA SOBRE ESTUPEFACIENTES (CESE)

La responsabilidad de la comunicación

Nuestra sociedad, al igual que la de otras naciones, ha hecho de la comunicación el elemento central de la vida diaria. Son pocos los que consideran que no tienen importancia los acontecimientos diarios. En realidad hay una especie de hambre por conocer lo que pasa en los círculos económicos, políticos y sociales. Y esto, es todos los días.

Esta es una de las razones que ha llevado a las comunicaciones sociales a un desafío que, en algunos casos, se ha constituido en una guerra de los medios de comunicación. Al mejor equipamiento de una radioemisora se sumó otra. A la instalación de una televisora aparecieron dos. A la ampliación de un diario, se sumaron los otros. Y así se ha generado una cadena de competencia que probablemente será permanente.

Pero esto es sólo la parte material. Lo importante no es solamente la técnica sino la ciencia: el contenido que brindan y deben brindar los medios de comunicación social. Y ahí está la capacitación de la gente que trabaja en esos medios, su identificación con principios fundamentales de la humanidad. No es extraño, incluso, ver que algunas ideologías pretenden montar verdaderos sistemas de comunicación para propagarse.

La comunicación social al margen de los principios no es de provecho para las sociedades. Ese tipo de comunicación es la que se presta a las manipulaciones y termina desviando el objetivo de un trabajo que debería asentarse desde siempre y por siempre en el servicio a la verdad y los principios fundamentales del hombre.

Las desviaciones que se han hecho visibles durante el último tiempo han llevado a la Iglesia a emitir exhortaciones y documentos para que se preserve la nitidez y los principios de la comunicación social. El planteamiento es integral porque la comunicación es un proceso en el que están involucrados no sólo los protagonistas que generan esa comunicación sino los que relatan (procesan las informaciones) y quienes las reciben y pueden utilizarlas en diversas direcciones.

Desde este punto de vista, la comunicación social es algo que define actitudes, políticas y sistemas. La comunicación no puede prestarse a desviar, por ejemplo, objetivos tan vitales para la sociedad, como la paz, el desarrollo, el progreso y la preservación de los valores de la humanidad. La comunicación social puede contribuir a que los integrantes de la sociedad, desde los gobernantes a los gobernados, se identifiquen cada vez más con los principios de la paz, de la equidad de la justicia. El Papa Juan Pablo II ha pedido a los comunicadores "transmitir la estrategia de la confianza".

Sólo para mencionar una de esas exhortaciones, podríamos quedarnos en la necesidad de ese clima de confianza: los bolivianos necesitamos creer en nosotros mismos y creer que cada uno actúa con lo mejor que puede darle su buena voluntad y su capacidad. Es necesario que sentemos las bases de un clima de entendimiento que nos permita otros objetivos.

En esta tarea el rol de los medios de comunicación, naturalmente, es de gran importancia. Nuestros comunicadores están invitados a reflexionar sobre el aporte que brindan diariamente a la sociedad: es un aporte para todos, que, por lo tanto, debe ser generoso, amplio y de ninguna manera sectario o alineado.

La comunicación social necesita que sus miembros sean responsables, comprometidos con el mayor principio que ~~se exige~~ a esta tarea: la verdad.

Koripaití, Koripaitá: El Ayacucho

Por Gonzalo Alroc Aliaga — **Fotos: Policarpio Quentasi**

Es un colegio con historia: San Simón de Ayacucho. Fue fundado el 27 de abril de 1826 en homenaje al Gran Mariscal de Ayacucho, José Antonio de Sucre. El pasado 27 de abril recordó, con un solemne acto, su 161 aniversario.

De las aulas del Colegio Ayacucho salieron hombres que condujeron en varias épocas de nuestra vida republicana, los destinos del país; desde distintas posiciones. También, brillaron en el campo de las letras. Hablar de este prestigioso establecimiento es hablar de la historia paceña, de gran parte de sus habitantes, ya que es conocida la frase: "Media La Paz estudió en el Ayacucho".

UN SURCO.- Los alumnos del colegio Ayacucho, ciclo intermedio, aparecen en uno de los clásicos recreos junto a Guigo "Látigo" Alvarez, secretario, un hombre respetado por varias generaciones de estudiantes, fue regente en el colegio Díaz Villamil, allí se inauguró su apodo. Dijo: "El Ayacucho abre surcos profundos de grandeza, de amor a la patria y al prójimo..."

"POTENTE AYACUCHO"

Los estudiantes de este colegio, conocidos desde hace años, por su combatividad en las competencias deportivas, que marcaron época en su momento, expresaron siempre con orgullo que son alumnos del "potente Ayacucho".

Esta institución, una de las más antiguas del país, está ubicada en la calle Yanacocha, zona norte de la ciudad de La Paz, a una cuadra de la Plaza Murillo. Cuenta con más de 36 aulas y tres patios; el patio de honor, donde se yergue orgulloso la efigie del Mariscal de Ayacucho, está rodeada de pilares que soportan las aulas donde se educaron y educan notables generaciones de bolivianos.

INCOMODIDADES

En este colegio, que reclama a gritos una refacción de varias instalaciones, se educan más de 2.500 alumnos; no cuenta con las comodidades mínimas ya que la mayoría de los alumnos sufre incomodidades de toda naturaleza.

Los estudiantes expresaron en forma coincidente: "Requerimos la urgente atención de los ejecutivos de CONES (Consejo Nacional de Edificaciones Escolares) a quienes calificaron de insensibles y con una falta absoluta de responsabilidad para atender las necesidades de los estudiantes".

Centenares de alumnos utilizan cajones, para sentarse y haciendo una especie de soportes con sus rodillas anotan dificultosamente las lecciones que dictan los profesores, en éste establecimiento tan prestigioso se trabaja en condiciones antipedagógicas.

Los alumnos dijeron también que en muy pocas ocasiones recibieron el apoyo de las autoridades de educación a quienes calificaron de "indolentes".

Profesores:
"La formación integral del alumno es fundamental"

Los profesores de los ciclos intermedio y medio del Colegio Ayacucho en diálogo con PRESENCIA JUVENIL expresaron que "la formación integral del alumno es una de las tareas prioritarias con la finalidad de que el estudiante pueda estar preparado para afrontar los problemas emergentes de la vida".

Los profesores del Ciclo Intermedio que funciona por las tardes expresaron también que no cuentan con el material didáctico necesario y menos con una biblioteca, situación que altera los planes de trabajo elaborados con anterioridad.

CICLO INTERMEDIO

COLEGIO DEL PUEBLO

Los profesores del ciclo medio y particularmente el director Fidel Carpio Vargas, señalaron que "no existen limitaciones de ninguna clase ya que como colegio del pueblo posibilita la presencia de alumnos de todos los sectores sociales, especialmente populares".

NO BASTA LA VOLUNTAD

Señalaron que "no basta la voluntad para encarar los programas elaborados, es necesario el apoyo de las autoridades educativas en todos los campos, especialmente, en cuanto toca a la dotación de pupitres, refacciones y la entrega de material didáctico".

DEPORTES

En ambos ciclos se practica el deporte en forma constante. Las disciplinas favoritas son el fútbol, fulbito, básquetbol, volibol ajedrez, atletismo, y el box. Los alumnos de este establecimiento se prepararn intensamente con la finalidad de intervenir en los campeonatos intercolegiales que se iniciarán próximamente.

PROFESORES

También la práctica de varias disciplinas entre los profesores, especialmente del ciclo medio, es permanente; las excelentes actuaciones en competencias de confraternidad los ubicaron en sitios de privilegio. Dijeron: "Un colegio que hace deportes siempre está fuerte, y el Ayacucho siempre será fuerte".

DIALOGO

Los profesores dijeron que no solamente se ocupan de enseñar, educar e instruir a los alumnos de acuerdo a los programas en actual vigencia sino que: "ahora estamos en permanente diálogo, sabemos que las generaciones del presente requieren datos complementarios de las lecciones que enseñamos, de manera que los detalles que les proporcionamos son válidos y correctos y fundamentalmente complementos a los programas determinados".

ESFUERZOS

Nuestros entrevistados manifestaron que la crisis hizo que la adquisición de libros y textos científicos sea ahora un lujo "pero hacemos todos los esfuerzos para estar bien informados y poder satisfacer las consultas de los alumnos; hay jóvenes muy capaces, brillantes en sus exposiciones y lógicamente, los maestros debemos prepararnos para cada clase, reiteramos cada clase es un reto para nosotros".

CICLO MEDIO

El ABC de los alumnos

Los alumnos del colegio Ayacucho, ciclos intermedio y medio, dejaron conceptos, juicios y opiniones sobre la juventud, la educación, la patria, las drogas, los deportes, y otros temas de actualidad.

Este es el resumen de una especie de ABC de los estudiantes del Colegio Nacional Ayacucho.

Anhelamos la formación de una buena sociedad por intermedio de una responsable y elevada educación.

Buscamos el progreso del país a través de un comportamiento digno y responsable.

Conseguiremos más lauros en los campos de la ciencia, las letras, las artes y el deporte.

Demostraremos constantemente honestidad en todo momento.

Estamos empeñados en posibilitar que la educación sea un instrumento de liberación.

Fuerza, dignidad, paz y victoria enmarcan nuestro futuro

Ganar lícitamente, en todas las épocas, es el imperativo ayacuchense.

Historia, democracia, libertad, deberes y derechos en más de 160 años de vida...

Ilusos aquellos que piensan que la juventud nacional se quedará en el camino.

Jamás desmayaremos en nuestra lucha contra la inmoralidad, la drogadicción y el abuso del poder, también nosotros somos bolivianos para hablar de estos temas.

AJEDRECISTICAS

NOTABLE BIBLIOTECA

La más notable Biblioteca de AJEDREZ la fundó M. NIEMEYER en la ciudad de Wassenaar, cerca de La Haya, en Holanda contiene cerca de CINCO MIL títulos en diferentes idiomas: Español, francés, alemán, lenguas eslavas, inglés, holandés, japonés, árabe, chino, islandés, latín y en los dialectos telegú, urdú y otros. Posee también una edición original del TRATADO DE DAMIANO (1749) del cual sólo se conocen tres ejemplares en el Mundo.

COMIENZO DE LA LITERATURA AJEDRECISTICA

A comienzos del siglo XIII el AJEDREZ había conquistado la casi totalidad de Europa, Adquiría su forma actual y se iniciaba el desarrollo de una LITERATURA específicamente ajedrecística.

El manuscrito europeo más antiguo que se conoce es el JACOBUS DE CESSOLE, aparecido en el año de 1201; de aquella lejana fecha al presente, la literatura ajedrecística no ha cesado de desarrollarse y, en la actualidad, existen más de un millón de obras diferentes, que tratan, exclusivamente, del AJEDREZ, el deporte más antiguo de nuestra TIERRA; por lo tanto se escribieron más libros de AJEDREZ que del resto de los demás deportes juntos.

LIBROS DE AJEDREZ FAMOSOS

Una de las formas de escritura y la obra más famosa es el manuscrito de ALFONSO X - El Sabio - Rey de Castilla, (1252 a 1284) titulado "LIBROS DEL AJEDREZ Y TABLAS" terminado en Sevilla en 1283 y que se conserva en la Biblioteca del Escorial.

Contiene noventa folios escritos en ambas caras y se exponen más de CIEN problemas de AJEDREZ en diagramas; en sus lados se ven figuras de los jugadores vestidos unos con la ropa de oriente y otros con los trajes occidentales de la época.

Un libro muy original es el llamado CONSEJO PARA LOS ESPECTADORES DE TORNEOS DE AJEDREZ escrito en alemán donde todas sus páginas - con una excepción - estaban en blanco. En la página escrita había sólo dos palabras: HALT'S MAUL lo que quiere decir: ¡CALLESE LA BOCA!

RESOLVER PROBLEMAS DE OTTO BLATHY realmente no es darse un paseo por El Prado, ya que su problema más corto requiere sólo treinta jugadas para resolverse, y el más largo, requiere que el jaque mate debe darse en 292 movimientos.

De hecho, los aficionados al AJEDREZ lo saben muy bien, las obras que se han publicado hasta el presente NO SON MAS QUE UNA GOTA DE AGUA EN EL OCEANO DE LA CIENCIA AJEDRECISTICA y podrían escribirse millones de libros, antes de que la humanidad hubiere agotado todas las cuestiones relativas a la teoría y la práctica de la ciencia y arte del AJEDREZ.

LIBROS EN BOLIVIA

Hasta el momento tenemos tres libros editados que son: "Cursos de Ajedrez" del Dr. Cidar Humérez, que comprende una serie de lecciones dictadas en el Técnologico de la Universidad Mayor de San Andrés. El segundo, es GUIA PARA EL ESTUDIO DE LAS APERTURAS, editado en Cochabamba en 1968 por el polaco-boliviano OLGIERD SZWARC y, el tercero, AJEDREZ del Dr. A. TORREZ, editado en la ciudad de Oruro. También se han publicado pequeños folletos y revistas como AJEDREZ BOLIVIANO, AJEDREZ, GACETA DEL TREBEJO y por muchos años la columna periodística titulada: "LAS CHARLAS DE DON TREBEJO".

También - en consideración de la FIDE - está la obra "AJEDREZ DE BOLIVIA... PARA EL MUNDO" del Prof. J. García Soruco y que paulatinamente iremos publicando en las páginas de PRESENCIA JUVENIL.

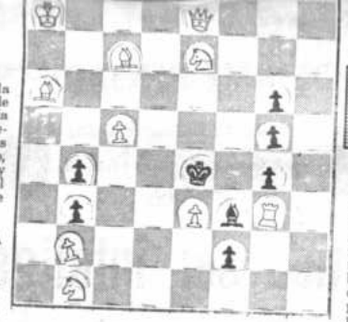

B + + 2

Del Reglamento:

Artículo 6. EJECUCION DE LA JUGADA

6. Una jugada se ha completado cuando:

6.01. en el caso de una que se desplaza de una casilla a otra que está libre, la mano del jugador ha soltado dicha pieza.

6.02. en el caso de una captura, la pieza capturada ha sido retirada del tablero, y el jugador, tras colocar su pieza en la nueva casilla, ha soltado ésta.

6.03. en el caso del enroque, la mano del jugador ha dejado la torre en la casilla franqueada por el rey. Cuando el jugador ha soltado el rey, la jugada no está aún completada, pero ya no tiene derecho a hacer otra jugada distinta de ese enroque, siempre que éste sea legal;

6.04. en el caso de que un peón promocione, dicho peón ha sido retirado del tablero y la mano del jugador, tras ubicar la nueva pieza en la casilla de promoción, la ha soltado. Si la mano del jugador suelta el peón, una vez éste ha promocionado, el movimiento no está aún completado, pero el jugador no tiene ya derecho a jugar el peón a otra casilla.

6.05. Al comprobar si se ha hecho el número de jugadas prescrito en el tiempo estipulado, la última jugada no se considera completada hasta que el jugador ha detenido su reloj.
Esto rige todas las situaciones, excepto para las previstas en los Artículos 10.01, 10.02, 10.03 y 10.04.

A J E D R E Z

En la caja de mis trebejos
dormitan sueños de gloria
algunos amargados consejos
una partida... una historia.

Allí treinta y dos espejos
reflejan, viva memoria,
deseos pasados, ya viejos
de alguna quasi victoria
y mi tablero, a un canto
lleno de polvo y trazos
se conserva en mudo espanto
tal vez por ver que las ilusiones
después de nuestros fracasos
se pierden como peones...

FIDE
GENS UNA SUMUS

LENA AL REY
Escribe: García Soruco
Profesor de Ajedrez

FIGURAS DEL AJEDREZ NACIONAL

Es indudable que el AJEDREZ es absorbente y que, para sobresalir en él, es necesaria la dedicación, quizá hasta el sacrificio; por ende, es obvio que existen infinidad de factores que hacen que el AJEDREZ no sea completamente compatible con otras actividades tiene infinidad de cultores que son brillantes figuras, nacionales, en diversas actividades; en la mayoría de los casos, son, también, jugadores reconocidos como de primera linea, y si bien su participación en torneos está supeditada a un sinnúmero de factores, el trabajo en beneficio del AJEDREZ es constante. Su entrañable cariño los ha convertido en verdaderos impulsores del noble juego en nuestra patria, por lo que con un sentido de elemental justicia y cómo una pequeña muestra a reconocimiento a sus muchos méritos, y en nombre del AJEDREZ NACIONAL les iremos dando a concoer las biografías de los maestros más destacados que ha tenido el país hasta ahora:

PERCY RAMIREZ ESPINOZA (1946 - Oruro Ingeniero Civil).

El campeón nacional se inició en el ajedréz a los 12 años, con motivo de un torneo intercolegial. Dos años más tarde causó asombro a los aficionados orureños al clasificarse campeón de su ciudad natal venciendo en caballerosa lid a los mejores ajedrecistas del departamento.

Al participar en el Campeonato Nacional de 1964, se ubicó segundo, posición que mantiene hasta 1970, año en que se clasifica -por primera vez- como Campeón Nacional.

Internacionalmente participó representando al país en la Olimpiada Mundial realizada en Tel Aviv, (Israel), luego en el Panamericano de La Habana en Cuba en 1970 se colocó entre los diez primeros jugadores de Latinoamérica y, por este motivo, muchos entendidos pronosticaron que podía superar las actuaciones del Dr. Cidar Humérez, más por falta de estímulos no fue así y quedó también en el largo camino de las ilustraciones ajedrecísticas nacionales.

Creemos que su mayor ambición se cumplió al clasificarse, por segunda vez, como Campeón Nacional. Lamentablemente por cuestiones de incomprensión no participó de la última Olimpiada Mundial jugada en Dubai (Emiratos Arabes) a pesar de tener su pasaje en el bolsillo. Esperamos que su participación en el Torneo Panamericano próximo le proporcione la norma que requiere todo jugador para consagrarse internacionalmente como maestro FIDE.

BLANCAS: Juan Carvajal
NEGRAS: PERCY RAMIREZ
Partida jugada el 5 de mayo de 1974

1. e4	e5
2. Cf3	Cc6
3. Ab5	a6
4. A a4	Cf6
5. 0-0	b5
6. Ab3	Ab7
7. Cg5	d5
8. ed5	Cd4
9. Te1	Ad6
10. Cf3	0-0
11. CE5	Te8
12. Cc6	Te1
13. De1	De8
14. De8+	Te8
15. Rf1	Cg4
16. g3	Ac6
17. dc6	Te2
18. c3	Tf2+
19. Re1	te2+
20. Rf1	Ch2+
21. Rinde.	

BLANCAS: RAMIREZ
NEGRAS: BERROCAL
Partida jugada el 2 de mayo de 1987

1. e4	c5
2. Cf3	d6
3. d4	Cd4
4. Cd4	Cf6
5. cc3	a6
6. Ac4	e6
7. Ab3	Ae7
8. g4	h6
9. Ae3	Cc6
10. Tg1	Ad7
11. h4	h5
12. g5	Cg4
13. Cc6	bc6
14. Dd4	Ce5
15. Dd1	Ce6
16. De2	ch4
17. 0-0-0	Cg6
18. f4	Dc7
19. Df2	c5
20. f5	Ce5
21. g6!	0-0
22. De2	fg6
23. fg6	Tf3
24. Cd5!!	Dd8
25. TgF1	ed5
26. Ad5+	Rh8
27. Tf3	Ag4
28. Tdf1	Tb8
29. Ae6!!	Af3
30. Tf3	Ag5
31. Th3	Df6
32. Th5+	Ah6
33. Ah6	De6
34. Af4+	rg8
35. Ae5	de5
36. Dh2	Dg6
37. Th8+	Rf7
38. Df2+	Re7
39. dc5+	R d7 y se le cayó la bandera de control.

Con esta victoria Percy Ramirez se clasific campeón nacional 1987

¿Qué simbolizan los trebejos del ajedrez?

Antes de contestar a la pregunta deben saber que el ajedrez ofrece campo a la creación humana para dar soluciones originales; así cuando se descubre una buena jugada, busca siempre otra mejor... sabiendo esto debo decirles que nuestros TREBEJOS simbolizan dentro del poder mental lo siguiente:

EL PEON: Simboliza la constante labor de superación para alcanzar funciones más importantes, forja nuestro SENTIDO COMUN y además es el ALMA DEL AJEDREZ.

EL REY: Representa a la fuerza central del Cerebro para planificar al resto de compañeros; es el líder del combate.

LA DAMA: Es la COMBINACION PODEROSA de la lógica con la imaginación

LA TORRE: Es la facultad de la lógica.

EL ALFIL: Simboliza el emblema, propio del talento e imaginación, y trabaja como un Relámpago en la aplicación de sus consignas.

EL CABALLO: Esl el símbolo del ajedrez, su constante cambio de color elimina todo atisbo de privilegio. Enseña, además, a no DESCANSAR ANTE UN FRACASO y personifica a la memoria.

Además, terminemos esta nota citando aquel pensamiento folosófico del excampeón mundial Dr. Emanuel Lasker que a la letra dice:

"La mentira y la hipocresía no sobreviven sobre el tablero de Ajedrez. La creatividad de las combinaciones denuncia las presunciones de la mentira. Los hechos que sin piedad culminan con el jaque mate contradicen al hipócrita".

9º Festival de Cine para Niños
Premio "Renzo Cotta"

AUSPICIADO POR EL "CENTRO DE ORIENTACION CINEMATOGRAFICA, EL PLAN "DENI" Y

CINE "16 DE JULIO"

DEL 29 DE MAYO AL 5 DE JUNIO
EN FUNCIONES DE MATINEE

PREMIO A LA MEJOR PELICULA DE 1986
POR SUS VALORES HUMANOS, TECNICOS, ARTISTICOS, MORALES Y CRISTIANOS
AUSPICIADO POR EL CENTRO DE ORIENTACION CINEMATOGRAFICA Y EL

CINE "16 DE JULIO"
TANDA Y NOCHE
DEL 29 DE MAYO AL 5 DE JUNIO

14º Festival Cinematográfico "LLAMA de PLATA"

BIBLIA Y JUVENTUD

M. JENARO MERCADO

DIFERENTES MANERAS DE HABLAR Y DE ESCRIBIR EN LA BIBLIA

Nº 8 Los sabios de Israel

Después de los profetas surgieron en Israel unos hombres de gran sentido común y de excelente capacidad reflexiva a quienes se les reconoció como sabios. La labor de los sabios fue vasta dando origen a un género literario particular denominado ***Sapiencial****. Esta literatura se contiene fundamentalmente en cinco libros bíblicos:* ***Proverbios, Eclesiástico, Job, Eclesiastés y Sabiduría****, pero está diluida en todo el resto de la Biblia.*

El género sapiencial hace relación al uso de la sabiduría en el trabajo de comprender y de desentrañar el misterio de la vida a la luz de la Revelación de Dios. La sabiduría, que para el Oriente Antiguo - en general - era simplemente el fruto del estudio y de la experiencia, para los autores bíblicos es el resultado de confrontar con la vida real sus reflexiones sobre el plan de Dios dado a conocer a los antepasados. Para el hebreo la fuente de la sabiduría es la ***ley****, (Torah), transmitida de generación en generación.*

Concretamente, tres son los principales géneros literarios sapienciales que han sido estudiados con mayor detenimiento:

1. El Proverbio o Masal: es la iluminación de una verdad moral con una comparación tomada de la naturaleza. Para el sabio el proverbio es una visión condensada de la complejidad de la vida. Su fuerte tendencia a generalizar lo hace hiperbólico, por ejemplo: "el que a hierro mata, a hierro muere". Con frecuencia, la comparación toma mayores proporciones y mayor extensión literaria. Entonces se tiene la **Parábola**, tan frecuente en el Nuevo Testamento, principalmente en los cuatro evangelios.

La parábola se caracteriza por ser una comparación global en la que toda la historieta en su conjunto ilustra la verdad moral que se quiere inculcar.

Debemos tener presente cómo las afirmaciones del sabio suelen resaltar de intento sólo un aspecto del acontecer. Por ello, en ocasiones, los proverbios resultan paradójicos; porque en lugar de subrayar la regla, enuncian las excepciones, por ejemplo: "Las palabras del chismoso son manjares sabrosos que bajan hasta lo profundo de las entrañas", (Proverbios 26, 22). En rigor, muchas veces se podría decir de ellos que son verdades a medias. Y por eso no es extraño encontrar en un mismo autor, proverbios aparentemente contrarios.

2. La Diatriba: Es un diálogo transformado en discurso. El orador se presenta a sí mismo las posibles objeciones de sus oyentes, y trata de solucionarlas en un diálogo espontáneo en el que la misma voz del predicador -generalmente en tiempo del adversario y da su propia solución. El libro del Eclesiastés es un ejemplo clásico de la diatriba. En el Nuevo Testamento, San Pablo lo emplea con gran maestría, por ejemplo: Romanos 4, 1.15; Romanos 15, 20-22. Los predicadores ambulantes de las filosofías cínica y estoica acudían a la diatriba para poder fundamentar sus puntos de vista y rebatir los de sus adversarios.

3. La Fábula: Un último género sapiencial, muy poco usado en la Biblia, es el de la fábula. Esta es una ilustración de una enseñanza moral en base de una comparción tomada del mundo de los seres inanimados o de los animales como si estuvieran dotados de razón, por ejemplo **Jueces 8, 8-15.**

La literatura sapiencial era cultivada por las sociedades contemporáneas a la de Israel. Era una manera de ilustrar el destino de las una reflexión filosófica al estilo de los griegos, sino recogiendo los resultados de la experiencia. En realidad se busca hacer realidad el arte de bien vivir, y una señal de buena educación.

Los israelitas conocieron esta sabiduría y la consideraban superior a la que cultivaban los habitantes del Oriente y de Egipto. (leer: 1Reyes 5, 10). Los primeros libros sapienciales no reflexionan sobre los grandes temas de la teología del Antiguo Testamento, como: la Ley, la Alianza con el pueblo, la Elección y la Salvación. En cambio, en los libros posteriores sapienciales -Eclesiástico y Sabiduría - la reflexión ahonda en los temas ejes enumerados.

Hay una diferencia esencial entre la sabiduría israelita y la oriental: Aquella distingue entre justicia e iniquidad, entre piedad e impiedad en tanto ésta se mueve entre sabiduría y locura. Para el israelita, la verdadera sabiduría es el temor de Dios, **el amor reverente a Dios.** Por esto, Israel pone la sabiduría del hombre en relación con la de Dios porque sólo El es sabio.

La teología bíblica hace que la Sabiduría adquiera personalidad. Ella habla con la fuerza de Dios y ella está, a la vez, presente en Dios desde siempre y actúa con El en la creación del Universo, (leer: Proverbios 8, 22-32; Eclesiástico 24).

A partir de esta óptica teológica, los evangelios nos presentan a Jesús como la Palabra de Dios hecha historia, (leer: Juan 1, 1-5. 14), y mas sabio que el rey Salomón, (leer: Mateo 12, 42).

Ser sabio es saber interpretar y vivir el plan de Dios en la historia concreta. **Pidamos a Dios la sabiduría** verdadera para comprender nuestra historia boliviana y comprometernos con ella. En esa dimensión y en ese contexto actúa el Espíritu de Jesús que anima a toda la Iglesia.

Actividades de profundización: *En un ambiente de oración ponte a leer algunos pasajes de los cinco libros sapienciales del Antiguo Testamento. Haz lo propio con los siguientes textos del Nuevo: Lucas 15, 1-10; Lucas 16, 1-8.*

¡Hasta la Próxima!
MARCOS JENARO

Estimado estudiante:
Te presentamos el cuestionario Nº 10 para 1º, 2º, 3º y 4º Medio. Puedes enviar tus respuestas dentro de 15 días; podrás incluir las respuestas de las Olimpiadas Internacionales, las que depositarás en el **Mezzanine de la Facultad de Ingeniería,** Plaza del Obelisco o enviarás a la **Casilla Nº 501 (La Paz).**

CUESTIONARIO Nº 10

Curso.- PRIMERO MEDIO (edad máxima 15 años)
Tema.- PERPENDICULARIDAD Y PARALELISMO

1.- Si las rectas L_1 y L_2 son paralelas y si los ángulos A y B son iguales. Calcular el ángulo A.

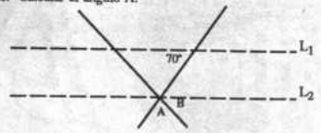

Alternativas.- a) 40° b) 45° c) 35° d) 60° e) N.A.

2.- Disponemos 20 rectas, 5 de las cuales son paralelas. ¿Cuántos puntos de intersección hay en total? (suponer que no hay triples intersecciones).

Alternativas.- a) 108 b) 100 c) 1800 d) 180 e)N.A.

Curso.- SEGUNDO MEDIO, (edad máxima 16 años).
Tema.- SEGMENTOS PROPORCIONALES

1.- En el triángulo siguiente, $\overline{AC}$=22 cm; $\overline{BC}$=18 cm; $\overline{CD}$ es la bisectriz del ángulo C. Determinar $\overline{AD}$ y $\overline{DB}$.

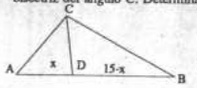

Alternativas.- a) 10 y 5 cm.
b) 8 y 6 cm. c) 8.25 y 6.75 cm
d) 5.25 y 3.25 cm e) N.A.

2.- En la figura, $\overline{AD}$ está sobre la bisectriz de A. Si $\overline{AC}/\overline{AB}$= 3/4 y $\overline{CD}$=6 cm. Calcular $\overline{DB}$.

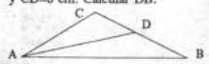

Alternativas.- a) 15 cm.
b) 10cm. c) 5 cm.
d) 8 cm. e) N.A.

CURSO.- TERCERO MEDIO, (edad máxima 17 años)
Tema.- ECUACION GENERAL DE SEGUNDO GRADO EN DOS VARIABLES

1.- Hallar la ecuación de la circunferencia que pasa por los puntos

Curso.- CUARTO MEDIO, (edad máxima 18 años)

Tema.- ANALISIS COMBINATORIO

(0,0), (2, 2), y, (-1, -2)

Alternativas.- a) $x^2+y^2+5x-9y=0$ b) $x^2-y^2+5x-9y=0$
c) $x^2+y^2-5x-9y=0$ d) $x^2+y^2+5x-9y-1=$
e) N.A.

2.- Hallar la ecuación de la recta que pasa por la intersección de
las cónicas: $(y-1)^2=2x$; $x-2y+2=0$

Alternativas.- a) $2y+x-2=0$ b) $2x-y-2=0$
c) $3y+2x+2=0$ d) $2y-x-2=0$
e)N.A.

PREGUNTAS DE OLIMPIADAS INTERNACIONALES.

1.- Calcular el valor de n sabiendo que: $C(n,4) = 6 \cdot C(n,3)$

Alternativas.- a) 9 b) 29
c) 10 d) 21
e)N.A.

2.- De cuántas maneras se pueden dividir 6 bolígrafos entre 3 personas, de manera que cada persona reciba 2 bolígrafos?

Alternativas.- a) 90 b) 50
c) 22 d) 80
e) N.A.

1.- Tema.- ARITMETICA.-

Cuántos números múltiplos de 43, de la forma: $\overline{FERMAT}$ existen tales que C.A. $(\overline{FER}) = \overline{MAT}$

Ejemplo.- $\overline{231} = 2x10^2 + 3x10 + 1$ (Concursos del Perú)

2.- Tema.- ALGEBRA.-

Calcular "n" (n 0) en:

$$\sqrt{n^{n^2}\sqrt{n^{n^2}\sqrt{n^{n^2}\sqrt{n\ldots\ldots}}}} = \sqrt{n^n\sqrt{n^{n^2}+\sqrt{n^n\sqrt{n^{n^2}+\ldots\ldots}}}}$$

3.- Tema.- DESIGUALDADES.-

Probar que si x_1, x_2, x_3, x_4, x_5 son positivos, entonces:
$(x_1 + x_2 + x_3 + x_4 + x_5)^2 \geq 4(x_1x_2 + x_2x_3 + x_3x_4 + x_4x_5 + x_5x_1)$

(Olimpiada Matemática del Brasil)

Ing. **Roberto Carranza E.** Director O.M.B.
Ing. **Gustavo Michel G.** Sub Director O.M.B.

Prof. **José N. Choque F.** Coordinador O.M.B.

Laura Edith Baldivieso F.
Centro de Orientación Psicológica y Pedagógica
C.O.P.P.
Telf. 366215

¿Qué significa ser inteligente?

Desde la antiguedad el hombre se ha preguntado por el significado y el valor de la conducta inteligente, al quedarse asombrado tanto por las capacidades que tiene de pensar y crear como por la increíble "capacidad" de decir y hacer cosas sin sentido.

Siendo que la historia de la reflexión del hombre sobre su inteligencia es tan larga, no sorprende que en diferentes épocas, diferentes autores, filósofos, psicólogos, matemáticos, artistas, etc., hayan evidenciado aspectos diferentes de esta conducta y -para expresar sus reflexiones- hayan inventado un lenguaje típico de cada uno de ellos.

Ahora, después de tantos siglos nos toca sintetizar y sistematizar sus aportes y esto no será nada fácil: enfocaremos el problema desde el punto de vista psicológico, porque la mayor parte de los programas para el desarrollo de la inteligencia han tomado como base los aportes de la psicología.

Desde sus comienzos la psicología científica se ha preocupado por el problema de la conducta individual. Pero ha sido marcada por un problema que, a menudo, ha resultado ser más un problema ideológico que un problema científico. Se trató de definir cuánto, en la conducta inteligente, es debido a la herencia y entonces es inmutable y cuánto al ambiente es decir a las condiciones sociales, económicas, históricas, y culturales, que varían de una época a la otra.

Mucho se ha investigado y discutido sobre el tema.

Las conclusiones actuales están muy lejos de ser completas y exhaustivas. Van desde quienes como Jensen, afirman que el 70% de la conducta inteligente es determinada por factores hereditarios y quienes consideran que los aspectos sociales son los más importantes.

Lo peor de todo es que esta discusión ha sido trasladada al campo político y ha sido usada para discriminar a las personas en función de la raza, (los negros, los indios deben estar en una situación de inferioridad porque su inteligencia es genéticamente inferior a la de los blancos), y del sexo, (las mujeres son genéticamente inferiores que los hombres).

Una vez liberada la ciencia de estos prejuicios sociales y políticos, se ha visto que no hay razón alguna para no tratar de desarrollar la inteligencia de las poblaciones menos favorecidas.

Frecuentemente, los autores que dan mucha importancia al factor genético, materializan su posición recurriendo al famoso Cociente Intelectual, inventado por el psicólogo norteamericano Terman. El cociente intelectual (C.I.), pretende ser una medida exacta y científica del nivel intelectual de una persona, que refleja cuánto de su inteligencia es debido a los factores genéticos. Estudios más recientes han desechado este concepto al demostrarse que el cociente intelectual no es fijo, como lo hacía pensar su interpretación genética a que los aspectos de la conducta inteligente son tantos y tan variados que es muy difícil medirlos todos y organizarlos como cada persona los tiene organizados en su mente.

Es por esto que -actualmente- un número cada vez mayor de psicólogos ha dejado de un lado el cociente intelectual.

Piaget, un psicólogo suizo ha descrito la inteligencia como una de las estrategias que tiene la persona para adaptarse al medio ambiente, consistente en encontrar un equilibrio entre asimilación y acomodación.

Este autor parte del concepto de esquema, que indica un conjunto organizado de principios y axiomas, que el sujeto selecciona, estructura poco a poco en su mente, y orientan su acción en el ambiente.

Cuando una persona capta una idea nueva, (por ejemplo el 27 de mayo es el día de la madre), ésta debe ser integrada al esquema "madre"; debe amoldarse a él. Se trata del proceso de la **asimilación.** Cuando sea necesario, la persona modifica el objeto captado hasta hacerlo caber en sus esquemas.

Puede darse, también, el fenómeno opuesto llamado **acomodación.** Bajo la influencia de un nuevo objeto percibido puede ocurrir que el esquema antiguo se transforme y cambie. El objeto ha cambiado la mente: la persona ve las cosas de manera diferente.

Lo importante de Piaget, es que él también entiende la **comprensión** como un proceso de integrar una idea nueva en el todo que la persona ya conoce y sabe. Ser inteligencia significa, así, descubrir el significado latente de algo y esto se lo consigue al integrarlo en el todo que ya se conoce.

Ultimamente dos psicólogos han profundizado el tema de la inteligencia.

Howard Gardner, considera la inteligencia como un conjunto de capacidades que se manifiestan, cada una, en forma independiente de las otras y provienen de diferentes regiones del cerebro. Este autor pierde así uno de los datos que parecían adquiridos por la filosofía clásica: la unidad del intelecto humano.

Gardner clasifica la inteligencia en 7 categorías: verbal, matemática, espacial, musical, aptitudes corporales, competencia en el trato con los demás, conocimiento.

Por su lado, Strenberg, defiende la unidad del intelecto en su teoría triárquica. Según este autor, la inteligencia es esencialmente la capacidad de resolver problemas y se organiza en tres grandes áreas:

*capacidades mentales necesarias para afrontar problemas nuevos. Destacan aquí las capacidades de planear, llevar a cabo tareas, evaluar. Resolver problemas, contestar preguntas leer comprendiendo lo que se lee, son, a menudo, tareas nuevas.

*capacidades para afrontar problemas antiguos en forma eficiente, para dejar libre la mente de afrontar problemas nuevos. Prevalecen aquí la memoria, la percepción, etc.

*conocimientos tácitos que incluye todas las nociones, creencias y valores importantes que se aprenden en la vida pero que no se enseñan en la escuela. Sternberg la denomina "inteligencia práctica". Afirma que el éxito en la vida muy frecuentemente depende más de la inteligencia práctica que de las otras dos.

Es muy prematuro intentar una síntesis de todas estas contribuciones científicas al problema de la inteligencia.

Sin embargo se puede, tal vez, organizar estos aportes en las siguientes áreas:

*capacidades o estructuras intelectuales: que incluye tanto la capacidad de comprender como los procesos de pensamiento. En cierta medida es hereditaria, pero no se puede desarrollar sin importantes aportes ambientales.

*esquemas mentales que asumen y organizan los contenidos y dan origen a las ideologías, creencias, doctrinas, etc. Su origen es exclusivamente ambiental.

*sistema moral que está constituido por el conjunto de valores organizados jerárquicamente y orientan el uso de las estructuras y los esquemas mentales.

Este modelo está relacionado con el mundo afectivo de la persona y debe ser interpretado como una de las estructuras que contribuyen a producir la acción.

SOLUCION DE LOS EJERCICIOS ANTERIOES

NUMERO I: la respuesta correcta es 11 1 1 1 = 14. ¿Entiendes ahora la diferencia entre cifra y número?

NUMERO II: considerando la silueta y los dibujos pintados en negro en el interior de la figura, llegarás a la conclusión que la figura que falta es la número 4.

NUMERO III: Considerando las dos variables relativas a la maceta y las dos relativa a la flor llegarás a la conclusión de que la respuesta correcta es la número 1.

Ahora trata de resolver los siguientes problemas:

NUMERO I:

Entre las figuras enumeradas arriba, completa la serie. Analiza cada línea del problema. Si consideras que las tres figuras que la constituyen no están dispuestas al azar, sino en un cierto orden. Si descubres el orden de la primera fila verás que el mismo se puede aplicar a la segunda y a la tercera. De esta manera sabrás qué figura corresponde a la tercera línea.

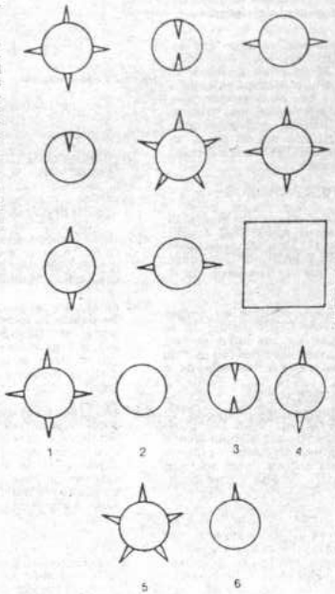

NUMERO II:

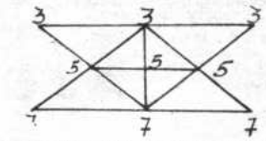

Sumando los números horizontalmente se obtiene tres totales diferentes para cada una de las tres filas, mientras las sumas de los tres números de arriba abajo, o, diagonalmente, tienen por resultado 15 en todos los casos.

Cambia la ubicación de los números de manera tal de obtener siemore 15 como total para todos los grupos de tres números tanto vertical como horizontal y diagonalmente. Para resolver este problema debes reubicar los números hasta conseguir que las diferentes sumas dé por resultado 15. Hay varias soluciones. Debes proceder por ensayo y error.

NUMERO III:

Pedro corre meas despacio que Mario: en la carrera de 100 metros debe tener una ventaja inicial de 20 metros para llegar a la meta junto con su amigo. Sin embargo, es más veloz que Enrique a quién puede conceder 25 metros de ventaja, siempre sobre los 100 metros, llegando así a la meta junto con él.

Un día, Mario decide desafiar a Enrique en la carrera de 100 metros. ¿qué ventaja debe darle para que los dos lleguen juntos a la meta?

Para la solución de este problema no se necesita ni álgebra ni matemática superior. No te olvides que cuentas con tres datos, todos esenciales para encontrar la respuesta: la ventaja que Mario le da a Pedro, la ventaja que Pedro concede a Enrique, la longitud de la carrera es de 100 metros.

Laura Edith Baldivieso F.
Centro de Orientación Psicológica y Pedagógica. Telf. 366215.

PROGRAMA NACIONAL DE LUCHA CONTRA LAS ANEMIAS
PROLAN

MINISTERIO DE PREVISION SOCIAL Y SALUD PUBLICA
DIRECCION NACIONAL DE NUTRICION Y ALIMENTACION

UNICEF BOLIVIA OPS/OMS

Quiénes sufren más de anemias nutricionales?

Las mujeres embarazadas

Por que de cada 10 mujeres embarazadas 4 tienen anemia.

Los niños menores de 6 años

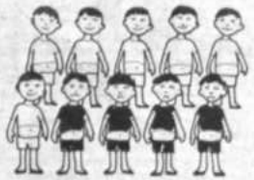

Por que de cada 10 niños preescolares 4 (y hasta 5 en regiones tropicales) tienen ANEMIA.

La anemia nutricional

de la cantidad de glóbulos rojos y hemoglobina circulante en la sangre de un individuo.

Ahora bien, decimos que la anemia es nutricional cuando se origina en una inadecuada alimentación.

¿QUE SON LOS GLOBULOS Y LA HEMOGLOBINA?

Los glóbulos rojos son células que forman parte de la sangre.

La hemoglobina es la sustancia que está dentro de los glóbulos rojos y de la cual depende el color de la sangre.

¿QUE FUNCION CUMPLEN EN EL ORGANISMO LOS GLOBULOS ROJOS?

Transportan en su hemoglobina el aire puro, (oxígeno), necesario para nuestro cuerpo, desde los pulmones hasta todas las células del organismo y el aire impreso, (anhídrido carbónico) desde las células hasta los pulmones, desde donde se elimina al exterior de nuestro cuerpo.

¿COMO SABER SI UNA PERSONA TIENE ANEMIA?

Una persona que tiene anemia, generalmente se queja de debilidad, sueño, mareos, falta de apetito, dolor de estómago y cansancio.

A simple vista su aspecto es pálido, amarillento, con la lengua, labios, palmas de las manos y uñas casi blancas.

Al realizar un examen de sangre en un laboratorio, se observa que los glóbulos rojos y hemoglobina se encuentran disminuidos.

¿CUALES SON LAS CAUSAS DE LA ANEMIA?

1. La causa principal de las anemias es la falta de consumo de alimentos ricos en hierro y especialmente la baja absorción del hierro en el intestino.
2. Otras causas son los parasitores intestinales y la malaria que se presenta en regiones cálidas.
3. Las hemorragias ,o sangrados abundantes a través del estómago, la matris, la nariz y otros.

¿POR QUE ES IMPORTANTE EL HIERRO?

Porque es un elemento necesario para formar la hemoglobina de la sangre.

¿QUE ALIMENTOS SON RICOS EN HIERRO?

Existen muchos alimentos que contienen hierro; las carnes en general y especialmente el hígado, riñones, corazón y la sangre contienen un hierro que es fácilmente aprovechado por el organismo.

Otro alimento como los cereales, leguminosos y las verduras de color verde intenso contienen hierro suficiente pero el organismo no lo aprovecha con facilidad, pero se puede mejorar su utilización si se las consume junto a las carnes, aunque sea en pequeña cantidad. Las frutas cítricas como el limón, naranjas y, otros también, mejoran este aprovechamiento.

¿CUALES SON LAS CONSECUENCIAS DE LA ANEMIA?

Las consecuencias de la anemia son:

- Disminución de la capacidad física e intelectual que se manifiesta con bajo rendimiento en el estudio y en el trabajo.
- Disminución de la resistencia a las infecciones.
- Mayor posibilidad de contraer enfermedades y de morir.

¿QUIENES ESTAN EN MAYOR RIESGO DE TENER ANEMIA?

Las personas que están en mayor riesgo de tener anemia son las que tienen mayores necesidades de hierro y en orden de importancia son:

- Las mujeres embarazadas porque están formando un nuevo ser dentro de ella.
- Las mujeres en edad de tener hijos, (14-49 años), porque pierden sangre mensualmente debido a la menstruación.
- Los niños, especialmente los menores de 6 años porque están en etapa de crecimiento.
- Las mujeres que dan de lactar porque está alimentando a otro ser.

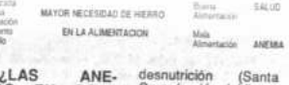

¿LAS ANEMIAS EN BOLIVIA, CONSTITUYEN UN PROBLEMA?

Sí, las anemias constituyen en Bolivia, un problema de Salud Pública porque afecta a una importante cantidad de personas especialmente en regiones cálidas donde los parásitos agravan la anemia por desnutrición (Santa Cruz, (región del llano) de cada 10 embarazadas 4 tienen anemia Cochabamba, (región del valle): de cada 10 embarazadas 4 tienen anemia.

De cada 10 niños menores de 15 años 5 tienen anemia; La Paz, (región del altiplano); de cada 10 embarazadas 4 tienen deficiencia de hierro.

Continuará...

Cómo lucharemos contra las anemias?

Creando y organizando las **UNIDADES DE TERAPIA ANTIANEMICA (UNITA)**

UNITA INSTITUCIONAL

UNITA POPULAR

A las que acudirán las mujeres embarazadas a partir de los cuatro meses, para recibir su tratamiento.

¡¡ COMPLETAMENTE GRATIS !!

unicef al servicio de Bolivia

unicef al servicio de Bolivia

¿Por qué aplicar inyecciones a un niño sano?

Las autoridades de salud de las Filipinas recuerdan la campaña de educacion y persuasion de los vacunadores

Cerca de la mitad de los 1,6 millones de niños de 1 año de las Filipinas están inmunizados hoy contra las principales enfermedades de la infancia, según la Oficina Regional de la OMS para el Pacífico Occidental.

Por ende, 47,6% está protegido contra la poliomielitis, 45,8% contra la difteria, la pertussis y el tétanos (DPT) y 43,3% contra el sarampión. Además, 6,2% está inmunizado contra tuberculosis.

Al observar los hechos de los últimos diez años, dos funcionarios públicos recuerdan que para lograr ese éxito fue necesario trabajar arduamente, hablar en forma persuasiva y, sobre todo, tener una gran perseverancia. La resistencia de los padres de familia a la inmunización fue uno de los principales problemas que encararon las parteras al ir de casa en casa y el argumento que oyeron fue que "mi hijo no está enfermo y no necesita una inyección dolorosa".

"En algunas casas, los padres escondían a los niños", recuerda la Dra. Gloria Casabal, jefe de salud maternoinfantil de las Filipinas, "y no querían inmunizarlos". La Sra. Rosario Zaraspe, veterana de más de 40 años al servicio del Ministerio de Salud, recuerda un incidente de un padre furioso que blandeó un cuchillo y persiguió a la auxiliar de salud por creer que había lesionado al niño.

Aún los padres que consistieron en la inmunización se quejaron de los efectos secundarios, particularmente de la fiebre que sufrían los niños. Aunque las parteras les explicaron que la fiebre era una reacción normal a la vacunación, muchos padres de familia se negaron a llevar de nuevo a los niños a los centros de salud para recibir la dosis segunda y tercera de las vacunas DPT y antipoliomielítica.

Una excusa común fue la falta de tiempo, recuerdan los dos trabajadores, otra fue la falta de dinero para pagar la tarifa del bus. Algunas madres dijeron que era mucho el esfuerzo que se necesitaba para llegar hasta el centro o que no podían interrumpir sus quehaceres domésticos.

Los padres de familia creían que el sarampión era "la voluntad de Dios"

Era particularmente difícil persuadir a los padres de familia de que hicieran inmunizar a los niños contra el sarampión, que ocupa un lugar importante entre las principales causas de mortalidad infantil. "Las madres creían que todos los niños deberían tener sarampión", explica la Dra. Casabal, y que la enfermedad era un acontecimiento natural, aún la voluntad de Dios. Envolvían al niño enfermo en un paño oscuro y cuando aparecía la erupción la consideraban como signo de recuperación. Sólo se buscaba atención médica para el niño cuando ocurrían otras complicaciones como neumonía.

La situación de la poliomielitis era diferente. "Los efectos invalidantes de la poliomielitis hacían que los padres fueran más receptivos a la inmunización", dijo la Dra. Casabal. Además, la inmunizacion antipoliomielítica se administra vía oral y le causa poca incomodidad al niño.

La reacción negativa de los padres desalentó a muchos vacunadores, que ya debían hacer frente a las dificultades de transporte en las zonas rurales y a los disturbios sociales en ciertas partes del país.

Se realizaron seminarios para motivar a los trabajadores de salud; los vacunadores llegaron a realizar reuniones con los padres de familia para convencerlos de que hicieran inmunizar a los niños. Se pidió a las autoridades locales y a los ancianos de la comunidad que apoyaran las campañas de inmunización.

El almacenamiento de la vacuna representa un gran problema. Los trabajadores de campo se quejaban de que no podían pagar las cuentas de electricidad ni de petróleo para el funcionamiento de los refrigeradores ni comprar hielo para las cajas refrigeradas.

Recuerda la Sra. Zaraspe que un portavacunas debía diseñarse de la misma forma que el saco que llevaban las enfermeras de salud pública por haber recibido quejas de que los contenedores en forma de baldes que empleaban las parteras daban la impresión de que estaban recogiendo lavasa para cerdos. En los barangayes rurales, que es la unidad política más pequeña de Filipinas, las parteras reciben casi a todos los niños de la comunidad. Ejercen una gran influencia para persuadir a los padres de familia de la necesidad de la inmunización y, a veces, realizan esa función con presentaciones de marionetas y la ayuda de educadores santinarios.

No es ese el caso de las comunidades urbanas. La experiencia ha demostrado que muchos residentes urbanos no sabían que había servicios de inmunización en los centros de salud de los barrios y, por ende, sus tasas de vacunacion eran inferiores a las registradas en el campo. "En algunos centros urbanos", dice la Sra. Zaraspe, "las vacunas perdían su potencia porque habían sido almacenadas por mucho tiempo".

El programa Ampliado de Inmunizacion

Mucho ha cambiado desde que la OMS lanzó su programa ampliado de inmunización en 1974. Desde 1979, se han administrado las vacunas antituberculosa y DPT en todas las Filipinas. Se agregaron al programa las vacunas contra la poliomielitis y el tétanos neonatal en 1980 y contra el sarampión en 1982. En algunas zonas, la cobertura de las seis enfermedades objeto de PAI fue superior al 80%.

Todavía queda mucho por hacer. Para consientizar al público de la necesidad de inmunización, las Filipinas se unirán a la OMS declarando como tema del Día Mundial de la Salud que se celebrará el 7 de abril que, "Vacunación : Derecho de cada niño".

Las Filipinas proponen inmunizar al 70% de los niños menores de un año el año entrante, 80% en 1989 y 90% en 1990, con lo que llegará casi por completo a la meta mundial de proteger a todos los niños.

Quizá lo más satisfactoria para la Dra. Casabal y la Sra. Zaraspe debe ser la proclamación hecha por la Presidenta de las Filipinas, Corazón Aquino, en la que exige la movilización de los Ministerios y organismos gubernamentales para inmunizar a todos los niños filipinos contra la seis enfermedades objeto del PAI.

XXI JORNADA MUNDIAL DE LAS COMUNICACIONES SOCIALES- DOMINGO 31 DE MAYO 1987

LA IGLESIA Y LA COMUNICACION SOCIAL

El proceso Evangelizador es un entre-lazarse de comunicaciones: hacia la comunión y la participación, cada vez más perfectas, de todas las fuerzas constructivas, de la Iglesia y del mundo.

"La Evangelización -anuncio del Reino- es comunicación (documentos de Pueblo, no. 1063).

Todo el esfuerzo de la Iglesia por cumplir su misión de anunciar a Jesucristo al mundo, es un gran acto de comunicación.

La Pastoral de la Comunicación es el compromiso de la Iglesia de servirse de la comunicación;

* de los instrumentos grandes y pequeños;
* de los comunicadores y de todos los cristianos, para cumplir con su misión de anunciar a Jesucristo y de transformar, desde dentro, la vida del mundo.

AREAS DE COMUNICACION

La tarea de la comunicación debe entenderse como:

"**un servicio** de la Iglesia al mundo de la comunicación humana, en general

"**un compromiso** que tiende a la elaboración de un estilo de comunicación característica de la Iglesia;

"**una respuesta** al reto que le presenta el uso de los varios medios de comunicación social.

MODOS DE LA COMUNICACION

La comunicación, como tarea propia de la Iglesia, se realiza de tres formas principales:

A TRAVES DE LOS MC.S., procurando expresarse con el lenguaje propio de cada medio, teniendo en cuenta al receptor: su ambiente, cultura, situación, haciéndose voz de los que no tienen voz; y abriendo espacios para los que no tienen todavía posibilidad de expresarse a través de los M.C.S.

EN LOS M.C.S. consiguiendo que la Iglesia sea una presencia evangelizadora entre los profesionales de la comunicación social ("Pastoral de la amistad"), procurando hacer de ellos colaboradores del Reino de Dios.

FRENTE A LOS M.C.S., promoviendo la formación del pueblo, para que adquiera una actitud crítica ante el impacto de los mensajes ideológicos, culturales y publicitarios transmitidos por los distintos medios, y que intentan "manipular y dominar" a los receptores-usuarios de los M.C.S.

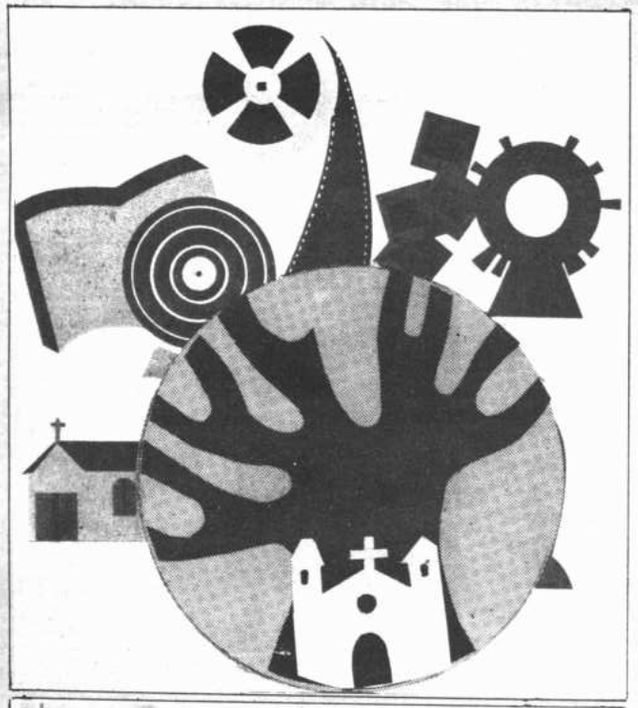

SERVICIOS CONCRETOS DE COMUNICACION

¿Cuáles son las formas concretas de este servicio? todo está por determinar, teniendo en cuenta las posibilidades y las necesidades pastorales del momento y del lugar: hay que hacer seriamente algo en este campo, y no dejar caer en saco roto el estímulo y la provocación de la comunicación que es "manejada" por los poderosos.

La obra que se debe realizar es inmensa, tanto para **la formación** de las personas a la comunicación social, como para **la producción** de mensajes de alto valor humano y cristiano, como para **la difusión** rápida y eficaz de los mismos, a través de los distintos medios.

Empezando por el nivel Parroquial, se podría:

-**educar** a jóvenes, niños, adultos, al sentido crítico, frente a los Medios.

-**difundir** ediciones, folletos, revistas, materiales, que son portadores de mensajes positivos y constructivos.

-**formar e informar** a los educadores y a los profesionales locales de la C.S.

-**promover** el teatro popular, títeres

-**estimular** el uso de los Medios de comunicación de Grupo, para la Catequesis y la oración.

-**organizar** cursillos de iniciación al uso de los M.C.S.

-preparar un periódico mural, semanal.

-... otras actividades.

Es un trabajo que se va haciendo cada vez más urgente, por el ritmo siempre más acelerado de la transmisión cultural en acto; y por el cambio incesante de los M.C.S., con las oportunidades que ofrece y los graves retos con que la comunicación enfrenta hoy a la humanidad y a la Iglesia.

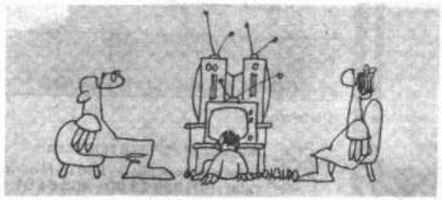

LA RADIO: una voz sin fronteras

DATOS HISTORICOS

Entre finales del año 1895 y mediados del 1896, con pocos meses de diferencia, nacieron en Europa y en Estados Unidos el CINE, los DIBUJOS ANIMADOS y las primeras experiencias de comunicación RADIO-ELECTRICA.

Por su parte, en marzo del año 1896, Popov transmitió y recibió, por primera vez, un mensaje radiotelegráfico, mientras el 2 de junio, de ese año, Marconi patentó en Londres su sistema radioeléctrico.

Como es sabido, el Cine, los Comics y la Radio, se convertirían en los tres pilares fundacionales de la cultura audio-visual (o verboicónica), que sería la cultura de masas de nuestro siglo, completada luego por la televisión, que nace como síntesis entre la Radio y el Cinematógrafo.

ALCANCE DE LA RADIO

Si el Cine y los Comics introdujeron en la cultura occidental el "especio plástico-narrativo, la Radiofonía dio vida a un nuevo "espacio acústico", desconocido en nuestra cultura y que supuso una revolución en el campo de la percepción sensible e intelectual.

Al mirar hacia atrás, uno recuerda las profecías de quienes sostenían que la televisión mataría a la Radio, de un modo similar a como el cine sonoro mató al cine mudo. Pero la Televisión no ha hecho desaparecer a la Radio, por varias buenas razones:

1. La Radio, que en sus orígenes era un mueble doméstico muy voluminoso, se ha convertido ahora en un medio ligero, sencillo, casi-miniatura, y llega a ser el compañero inseparable de las personas, incluso en el interior de los vehículos.
2. La Radio proporciona una información sonora que no se interfiere con tareas que requieren la vigilancia visual, como conducir un auto u operar una máquina, cosas que imposibilitan el uso del televisor.
3. Por su condición sonora, su productividad y capacidad para evocar o suscitar imágenes fantásticas y casi realísticas, en su audiencia, es muy superior y más creativa que la televisión.
4. Siendo su programación generalmente de elaboración técnica más simple que la televisión, suele cubrir horarios de transmisiones más extensos, incluyendo aquellos de eventual "ausencia" televisiva.
5. La Radio es el medio más rápido y de operación más simple; de ahí sus ventajas informativas y la prontitud de su intervención en catástrofes y situaciones de emergencia: la Radio -en directo- es normal, mientras que la televisión en directo es excepcional.
6. Añadimos a la celeridad informativa, el rápido Feed-back (respuesta de los receptores) y la fácil participación popular, especialmente por vía telefónica.

AMBIENTE CONFIDENCIAL

Quienes hemos crecido amamantados por la cultura radiofónica, conocemos bien la capacidad de contacto confidencial de la voz, de contacto casi "epidérmico" e insinuante de la Radio.

Porque la Radio sugiere, mientras la Televisión muestra sin secretos. El erotismo de la voz, hace que mucha gente se sienta literalmente embrujada por esas presencias acústicas incorpóreas, sobre todo en las soledades de la noche. Es un fenómeno que no tiene su equivalente en el lenguaje de las imágenes suscitado por el Cine y la Televisión; y de hecho, la capacidad sugestiva de la voz, era conocida por las culturas de los asiáticos y griegos que se hacían oír sin mostrarse.

En este nuevo aniversario del nacimiento de la tecnología de la Radio, uno constata con satisfaccieon, que el más anciano de los Medios electrónicos de comunicación de masas, goza de muy buena salud y de una envidiable juventud.

La **"frecuencia modulada"** forma parte de la cultura juvenil actual, con la misma jerarquía que la **discoteca** (su complemento tridimensional), y **la moto** (su complementro motriz). Decididamente la Radio no ha envejecido, ni ha pasado de moda.

TEXTO Y DIAGRAMACION: HNAS. PAULINAS