REGALE
En el día de la Madre
Felicidad...
Manaco
por supuesto

PRESENCIA

MATUTINO FUNDADO POR HUASCAR CAJIAS K. EL 28 DE MARZO DE 1952
AÑO XXXVI- Nº 10.325- LA PAZ, BOLIVIA, JUEVES 21 DE MAYO DE 1987- 48 PAGINAS- Bs1.--

260 MILLONARIOS OBSEQUIOS
15% de descuento en calzado de dama.
POR TODA COMPRA RECLAME SU CUPON
Manaco
por supuesto

...ES DE ESPAÑA EN BOLIVIA.- El Rey Juan Carlos y la Reina Sofía llegaron ayer a La ...eron recibidos, en el aeropuerto de El Alto por el presidente de la República, Víctor ...stenssoro.

Al llegar ayer a La Paz

Rey Juan Carlos expresó apoyo solidario de España a Bolivia

El presidente Paz Estenssoro ofreció la bienvenida a los monarcas

El Rey Juan Carlos I hizo conocer ayer el apoyo solidario de España hacia Bolivia, en el discurso que pronunció luego de descender de la nave que lo transportó desde su país. Dijo: "nuestros pueblos trabajan para vencer las dificultades que existen en la vida".

Los reyes de España pisaron suelo boliviano a 17:28, media hora después de lo previsto, en medio de fuerte viento y temperatura invernal. El avión T-15-O1 de la Fuerza Aérea Española, transportó a la pareja real y una comitiva integrada por un centenar de periodistas y funcionarios de Estado.

En la plataforma del aeropuerto internacional de El Alto, esperaban el presidente Víctor Paz Estenssoro y su esposa, Teresa Cortéz, el vicepresidente Julio Garrett, parlamentarios, ministros de Estado, comandantes de las Fuerzas Armadas de la Nación. Una columna de honor formó al frente de la nave, para rendir el homenaje correspondiente.

Periodistas nacionales, españoles y de agencias internacionales de noticias ocuparon la parte central de la plataforma, a veinte metros del estrado.

Luego de escucharse los himnos nacionales de Bolivia y España, el presidente Paz Estenssoro y el rey Juan Carlos I, pasaron revista a la columna del Colegio Militar y recibieron el saludo de los integrantes de ambas comitivas. La ceremonia se prolongó hasta las 17:55.

DISCURSOS

El presidente Víctor Paz Estenssoro, en discurso de bienvenida, presentó el saludo de su gobierno y del pueblo boliviano a la pareja real y al pueblo español. Dijo: "Vuestra amistosa visita, Don Juan Carlos I, Rey de España, en compañía de la Reina Sofía, constituye un especial halago que no podrá borrarse de nuestro recuerdo, por la singular importancia que reviste para las cordiales relaciones de Bolivia y España".

"Este grato encuentro profundiza entrañables lazos que se remontan a siglos de entronques familiares hispanoamericanos y comunes empresas de inmemorial vigencia, que han servido para marcar, indeleblemente, nuestros rasgos y caracteres que son una síntesis del peninsular y el aborigen, señor original de estas comarcas en la meseta andina. El hombre, producto de ese proceso, fue también fuerza dinámica en el curso histórico que viene desarrollándose en innumerables años de permanencia, de estilo, de idiosincrasia, que nos han hecho tan peculiares como nación".

Estamos, señor, imperdurablemente ligados a España, sin perder, no obstante, la identidad autóctona que muestra en el pasado estelas pétreas y cerámicas, como indudables manifestaciones de una civilización espléndida".

Presidente de Comisión de Constitución del Congreso

Desde 1982, Congreso creó 169 cantones, provincias y secciones

El presidente de la sub-comisión de Constitución del Congreso, Mario Rolón Anaya, informó que, desde 1982 hasta 1987, se dictaron 169 leyes creando "nuevas circunscripciones políticas".

Explicó que, de las 169 leyes, 131 crean cantones, 32, secciones municipales; 6, provincias (1 en La Paz, 1 en Santa Cruz, 2 en Cochabamba, 1 en Potosí y 1 en Oruro).

Aclaró que las circunscripciones políticas, creadas en el país desde la legislatura de 1982, "deben agregarse al índice de la División Política, editado en 1981 por el Instituto Geográfico Militar (INSGEOMIL).

Señaló que el trabajo efectuado "permitirá compatibilizar la labor que efectúe la Corte Nacional Electoral, para las próximas elecciones municipales, que se realizarán en próximo mes de diciembre en el país".

Dijo que toda la recopilación de datos, efectuada por el parlamento, será entregado a la Corte Nacional Electoral, a fin de que las elecciones municipales se desarrollen con toda normalidad.

CUADRO

Anaya hizo conocer el siguiente cuadro de creación de cantones, secciones municipales y provincias:

CIUDAD	CANTONES	SECCIONES MUNICIPALES	PROVINCIAS
La Paz	93	15	1
Chuquisaca		2	
Cochabamba		6	2
Santa Cruz		3	1
Potosí	15	2	1
Oruro	23	4	1
TOTALES	131	32	6

Señaló que, en la legislatura 1982-1983, se aprobaron 16 leyes, 1983-1984, 26; 1984-1985, 54 y 1985 a 1987, 73 leyes, con un total de 169 disposiciones legales.

...ancillería conducirá "con firmeza" negociaciones sobre venta de gas

...gentina continuará comprando gas natural boliviano, opina ex ministro de ...

...obierno ha dispues... en manos del ...de Relaciones ... la responsa... conducir las ...ciones sobre la ...venta del gas ... en la república ..., tras una eva... realizada por el ... de Estabiliza... base al informe ...entó la misión ... que encaró la ... fase.

...ller, Guillermo ..., dijo que las ne...ones de Buenos ...continuarán, acla... que la comisión ... no tenía la fa... de concretar ... con el gobierno .... Hizo mención ... de dificultades e ...siones que se ...tado.

... es un tema que ..., empero, no ... muerte" e hizo ... que las dificul... enfrenta el país ...tratamiento del ... el gobierno ar... exige la más ab...firmeza".

...al dijo: **"El tema ...negociaciones con ...tina, atravieza ... etapa llena de ... llena de dificul... ese nivel, creo ... de incompren...**

...no ha decidi...endo iniciati... ministros, que ... maneje, has...minación, la ...ría de la ... Vamos a re... el apoyo técni...cional de las ...cias del gobier...

"Vamos a si...problema en un ... dentro el ...diplomático y ... un problema ..., pero no es ...muerte".

... que su trata...rá encuadra**...de la más ...firmeza en lo ... a la defensa ...eses nacio...**emos una ac...ernal con el ...ntino, porque ...culos funda.... Hizo referen... al exilio del ... Paz Estensso...

"Nadie puede ... nuestra vol...tra vocación ...icana de in... de amor al ...ntino. Creo ... el tema en ... signifique, ...ntie, plantea...tales, serios.

y tomando en consideración nuestra crisis y la crisis de ellos, nuestros problemas comunes, vamos a llegar a una solución".

Reiteró que éste "es un gobierno muy serio y responsable y sabe de lo que se trata. No somos un grupo de improvisados, tenemos todos los elementos para analizar y definir posiciones que respeten nuestros intereses, que compartan, con sentido latinoamericano, todos aquellos elementos de crisis".

Señaló que la crisis no ha sido creada ni por argentinos ni bolivianos; vienen de afuera y "es el momento de unirnos en el marco de buscar nuestros comunes intereses".

Bedregal afirmó que la misión inicial "no tenía facultades para concretar acuerdos" y consideró que "muy pronto se volverán a reunir con el gobierno argentino".

Con referencia a las bases de negociaciones, el ministro dijo que "son muchas, distintas y por eso hablamos de globalidades en la búsqueda de soluciones a los intereses comunes".

EXMINISTRO DE FINANZAS

"La Argentina comprará el gas natural de Bolivia aun después de vencido el contrato en 1992, siempre y cuando se acuerden criterios sobre: a)los proyectos a desarrollarse de interés común; b) la forma en que se utilizarán los 200 millones de dólares argentinos hasta ahora congelados;c) los términos de pago de la abultada deuda contraída por el Garciamezismo y d) las nuevas líneas de crédito al sector privado y público nacional, esto para citar algunos de los diferentes aspectos de difícil negociación, que es preciso superar", dijo el ex ministro de Finanzas, Fernando Baptista Gumucio.

Respondiendo a PRESENCIA, Baptista manifestó que Argentina necesita del gas natural boliviano y opina que es difícil circunscribir negociaciones tan importantes para la economía nacional a un mero regateo pulpero. "Es necesario, dijo, tener en cuenta que el gas exportado es determinante tanto para la balanza comercial como para una estructuración coherente del presupuesto nacional".

Añadió que ninguna delegación, a cualquier nivel que esté conformada, podrá en dos días su-

(Pasa a la pág. 4)

Misión del FMI llegará para procesar crédito

Washington, 20 (PRESENCIA).- Una misión del Fondo Monetario Internacional viajará a La Paz, en próximas semanas, para analizar y evaluar el planteamiento de Bolivia, que requiere un crédito de facilidades ampliadas que presentó hoy el ministro de Finanzas, Juan Cariaga ante el director-gerente de ese organismo, aunque no se especificó el monto del nuevo préstamo.

Según se supo, este segundo crédito del FMI a Bolivia servirá para reforzar la balanza de pagos, mantener la estabilidad monetaria e impulsar proyectos de la llamada reactivación económica y de los sectores productivos.

El desayuno-trabajo se realizó en el mismo despacho del nuevo ejecutivo del Fondo Monetario Internacional. El ministro estuvo acompañado del embajador de Bolivia en Washington Fernando Illanes, pero no hubo declaraciones oficiales.

El ministro cumplió un programa de entrevistas y retornará mañana (hoy) a La Paz, para informar a su gobierno y esperar la visita de la misión técnica que enviará el Fondo Monetario Internacional.

Siles Zuazo afirmó

Paz Estenssoro otorgó ciudadanía a K. Altmann

Los documentos y un libro del ex-ministro del Interior boliviano Gustavo Sanchez serán las pruebas de que los gobiernos de facto de ese país andino utilizaron a Klaus Barbie, dijeron hoy a "efe" fuentes próximas al expresidente de Bolivia, Hernán Siles Zuazo, que vive su retiro político en Uruguay.

Siles no quiso responder a las acusaciones realizadas en Montevideo por el ex presidente boliviano Hugo Banzer Suarez, quien señaló que fue bajo el gobierno de aquel, en 1957, cuando se le dió la nacionalidad a Barbie o Altman, apellido con que el supuesto criminal de guerra entró a BOLIVIA.

Siles indicó que "la historia pondrá en su lugar", mientras escribe sus memorias en un apartamento frente al río de la Plata.

Según los documentos aportados a "efe" por las fuentes cercanas a Siles, el ex-nazi Klaus Barbie llegó a BOLIVIA por gestión de Estados Unidos con pasaporte otorgado por la Cruz Roja Alemana en 1951.

Tres años después, el 3 de octubre de 1954 -bajo el primer gobierno de Víctor Paz Estenssoro-, por resolución suprema se le otorgó la nacionalidad boliviana a quien aparecía como un refugiado de guerra de nombre Klaus Altman.

Banzer manifestó que bajo su gobierno no se le dió documentación al nazi Klaus Barbie, actualmente juzgado en Francia por su presunta participación en numerosos crímenes durante la II guerra mundial en la región de Lyon.

En declaraciones a la televisión uruguaya, Banzer Suarez, agregó:"El señor Gustavo Sanchez, autor del libro Barbie en Bolivia, asesino hasta el final, presentado hoy en París, sabe que el señor Altman obtuvo la ciudadanía boliviana en el gobierno del doctor Hernán Siles Zuazo, en el año 1957, y yo goberné al país desde 1971 en adelante".

Siles fue presidente de BOLIVIA de 1956 a 1960 y en 1982 a 1985, cuando adelantó las elecciones.

Tras sus gobiernos, asumió democráticamente la presidencia Víctor Paz Estenssoro.

Las mismas fuentes señalaron que los sucesivos gobiernos militares utilizaron a Barbie para organizar la represión.

Agregaron que la presencia de Gustavo Sanchez, ex ministro del gobierno de Siles, procura en Francia que se juzgue a Barbie no sólo por los crímenes de guerra,sino por los delitos de "lesa humanidad" cometidos en BOLIVIA bajo los regímenes de "facto".

Barbie vivió sus primeros diez años en BOLIVIA en un aserradero, escondido junto a otro grupo de extranjeros que ingresaron al país con documentación aportada por Estados Unidos, según detalla el libro presentado hoy.

El supuesto criminal de guerra fue descubierto por la alemana occiden-

(Pasa a la pág. 9)

Negociaciones gobierno mineros se mantienen en nivel técnico

El gobierno y la Federación de Mineros mantienen las negociaciones destinadas a solucionar tres puntos del problema global de la minería nacionalizada, en el nivel técnico-sectorial, dijo ayer el ministro de Minería, Jaime Villalobos.

Estos puntos, que los consideró vitales para lograr un acuerdo definitivo que permita emprender la rehabilitación de la Corporación Minera de Bolivia, son analizados por comisiones sectoriales en el ministerio del ramo y la COMIBOL.

En ese sentido-dijo-se ha decidido suspender las deliberaciones del "gran plenario en la Cancillería de la República" y continuar el trabajo sectorial.

"Hemos logrado avances significativos en el tratamiento de la curva salarial y el plan de rehabilitación. El punto de discordia es el tratamiento del tema Catavi, la rehabilitación de la empresa y los planes de reducción de personal", afirmó.

Villalobos estimó que en la tarde de hoy podría reanudarse el diálogo en grande, en dependencias de la Cancillería, hasta concretar un acuerdo bilateral.

Espera decisión del gobierno

BID desembolsará $us 100 millones

El Banco Interamericano de Desarrollo, (BID) espera una decisión del gobierno para desembolsar el crédito de los 100 millones de dólares, otorgados para la reactivación económica.

Francisco Raúl Albergucci, representante residente en Bolivia, dijo ayer que el BID "desembolsará de acuerdo a la colocación de los créditos que realice el Banco Central de Bolivia mediante la banca privada y estatal"

Las líneas de crédito que son para el sector privado, agrícola, agroindustrial, industria, minero y el artesanal no han solicitados los requerimientos para poner en marcha los desembolsos, dijo.

También se espera la decisión del gobierno disponga de los fondos de contrapartida que serán utilizados en la concesión de estos créditos.

Se informó que la tasa de intereses bancarios no deberían ser del 13 por ciento anual, deben bajar, porque se trata de créditos especiales para la reactivación económica y son de fomento, ese punto, el Banco Central deberá ser el que busque dar solución lo más pronto posible.

Albergucci dijo que se espera desembolsar entre 30 y 40 millones de dólares anuales, esto de acuerdo a los proyectos que se vayan aprobando por las entidades del estado.

Por otra parte anunció que a fines de la próxima semana llegará una misión BID para que revise los proyectos en el campo de la minería y energía.

En el campo de la minería analizarán los proyectos que tiene La Corporación Minera de Bolivia (COMIBOL), para la rehabilitación minera, así como tros proyectos que generen exportaciones.

En Energía verán los proyectos regionales para mejorar el alumbrado de las ciudades y ver el proyecto de ENDE sobre como puede llevarse adelante la electrificación rural.

SOBREVIVIENTES.- En la composición gráfica, arriba, César Oscar Díaz, abajo César Oropeza Colorado, dos de los únicos sobrevivientes del accidente aéreo registrado en las proximidades de la ciudad de Santa Cruz. (Radiofoto PRESENCIA).

Proyectan una obra teatral sobre Barbie

BONN, 20 (EFE).- Uno de los más importantes directores escénicos germano-occidentales, Peter Zadek, proyecta montar una obra teatral en torno al llamado "carnicero de Lyon", Klaus Barbie.

En declaraciones al semanario alemán "Der Spiegel", Zadek se confiesa impresionado por la negativa de Barbie a participar en el proceso que se le sigue en la ciudad francesa que fue escenario de los crimenes contra la humanidad que se le atribuyen.

"Lo que más me impresiona, afirma Zadek, es que ese hombre no tenga motivo alguno para creer que cometió injusticias e ilegalidades porque es evidente que en los cuarenta últimos años se le ha tratado en occidente como si de un gran tipo se tratara".

Zadek explica que su obra, que quiere montar a comienzos de la próxima temporada, tratará de hipocresía moral y el oportunismo político y señala que ha encargado del texto al reportero Kai Hermann, que está siguiendo de cerca el proceso de Lyon contra el ex-responsable de las "SS" nacionalsocialistas.

El director alemán, cuyo último montaje es el musical "Andy", basado en la historia real de un muchacho muerto a tiros por un vecino que no podía soportar el ruido de la pandilla de la que aquél formaba parte, afirma que el teatro debe ser como "un periódico vivo".

Creo que es posible y necesario un periodismo provocativo, sobre un escenario, dice Zadek, quien justifica su tesis señalando que las informaciones que se están publicando en los medios de comunicación sobre el caso Barbie tienen "poco efecto" debido al embotamiento del público lector.

EL JUICIO DEL SIGLO.- Klaus Barbie (derecha) el criminal de guerra nazi habla con su abogado, el francés Jacques Verges, al primer día del juicio. Barbie tiene ahora otro abogado más que defenderá su caso ante la Corte de Justicia de Lyon.

Klaus Barbie tenía más poder que un general

Dijo Michael Goldberg, uno de los cuatro testigos que declararon en el juicio contra el "Carnicero de Lyon"

POR JEFFREY ULBRICH

LYON, FRANCIA, 20 (AP).- Un testigo en el juicio contra Klaus Barbie dijo hoy que había viajado a BOLIVIA para matarlo, pero cuando estuvo frente a él descubrió que no lo odiaba lo suficiente".

Michael Goldberg, de 48 años, dijo que las razones que tenía para matar a Barbie, eran básicamente para vengar a su padre que fue detenido en febrero de 1943 cuando los nazis tomaron la unión general de israelitas de Francia en Lyon y lo deportaron a Auschwitz.

Barbie, de 73 años, está siendo juzgado por la detención, tortura y deportación de cientos de judíos y miembros de la resistencia francesa cuando era Jefe de la Gestapo entre 1942 y 1944 durante la ocupación nazi de Francia, durante la segunda guerra mundial.

La mayor parte de los testimonios de hoy tenían que ver con el asalto a la Unión General de Israelitas en Francia, una organización ocupada en facilitar la huida de judíos a Suiza, que resultó en la deportación y posterior muerte de 84 judíos.

Goldberg dijo a la Corte que la muerte de judíos durante la segunda guerra mundial se ha convertido en algo abstracto, sin cadáveres, sin certificados de defunción y nada concreto para testificar.

"Este juicio es para mí... una forma de rendor homenaje a estos muertos", dijo.

Dijo que en 1970, después que fue conocida la identidad real de Barbie en BOLIVIA, "resolví enfrentarlo... y matarlo".

Goldberg se hizo pasar como periodista, se reunió con Barbie en abril de 1974 y empezó a entrevistarlo. En cierto momento, dijo, otra persona en la mesa preguntó a Barbie, quien usaba el nombre de Klaus Altmann, porque lo molestaban tanto, ya que sólo había sido un simple teniente de la SS en Lyon.

De acuerdo a Goldberg, Barbie dijo: "Tenía más poder que un general".

Al final, Goldberg, no usó la pistola que llevaba.

"No sentí el odio necesario para disparar", dijo a la Corte, no lo odiaba lo suficiente".

Henri Bulawtro, otro de los testigos que se presentó hoy, describió a la Corte su viaje al campo de concentración de Auschwitz. Dijo que a la llegada, los deportados fueron divididos en grupos por los soldados de la SS. Unos fueron hacia la derecha, y de inmediato a las cámaras de gas. Los otros a la izquierda, a los campos de trabajo.

"La mayoría iban a la derecha", dijo. Fue seleccionado para trabajar, se le afeitó la cabeza y fue tatuado. Luego, los que ya estaban en el campo explicaron a los recién llegados que había pasado con el resto.

"Nos tomó mucho tiempo entenderlo", dijo.

Lea Weiss, que tenía 16 años, en ese momento, dijo que fue a la unión a buscar ayuda médica para su madre. La detención de judíos en la organización estaba en marcha.

Weiss, ahora de 61 años, dijo que rogó a sus captores que la dejaran avisar a su madre, asegurándoles que volvería. "De todos modos, ustedes ya tiene mis papeles", les dijo.

Se le ordenó que se presentara al día siguiente al Trminus Hotel, donde estaban los cuarteles de la Gestapo en Lyon. Ella no lo hizo y se escondió con otros familiares.

La cuarta testigo fue Eva Gottlieb, que ahora trabaja en el ministerio de relaciones exteriores de Israel, y quien explicó sus días como empleada de la unión.

"Abrí la puerta y vi inmediatamente que habíamos caído en una trampa", dijo refiriéndose al día del asalto a la unión.

Finalmente ella escapó porque tenía papeles franceses que no decían que era judía.

Hoy en la historia

Por The Associated Press

Hoy es jueves, 21 de mayo, el día número 142 de 1987. Quedan 224 días en el año.

Acontecimientos salientes de la fecha:

1471 – Enrique VI de Inglaterra muere en la torre de Londres.

1506 – En una humilde casa de Valladolid, pobre y olvidado, muere el descubridor de América, Cristóbal Colón.

1527 – Nace en Valladolid el primogénito del Emperador Carlos V de su esposa Isabel de Portugal, futuro rey Felipe II de España.

1813 – La asamblea general constituyente argentina ordena la abolición de todos los títulos de nobleza en el territorio de las provincias unidas del Río de La Plata.

1822 – El congreso de México proclama emperador del país a Agustín de Itúrbide.

1851 – Queda definitivamente establecida en Colombia la libertad de los esclavos.

1858 – Fallece el político peruano José Mariano de La Riva Aguero.

1879 – Batalla naval de Iquique, en la guerra del pacífico librada entre Perú y BOLIVIA por un lado y Chile por el otro.

1911 – Porfirio Díaz pacta con los vencedores de la revolución del 20 de noviembre y abandona México.

1927 – Llega a París el aviador norteamericano Charles Lindbergh, en el primer vuelo trasatlántico sin escalas.

1956 – Estalla la primera bomba de hidrógeno en una prueba realizada por los Estados Unidos en el Pacífico.

1965 – El gobierno de Colombia dispone el estado de sitio en todo el país.

Apareció en el Palacio de Justicia de Lyon

Un segundo abogado defensor de Barbie

LYON, (Francia), 20 (EFE).- El abogado congoleño Jean Martin Mbemba, es el nuevo abogado que, junto con Jacques Verges, defenderá a Klaus Barbie, cuyo juicio por crímenes contra la humanidad se inició el pasado día 11 ante el tribunal de Lyon.

La aparición hoy del segundo abogado de Barbie en la sala de audiencias del palacio de justicia, de Lyon causó una sorpresa general, puesto que, hasta ahora, la defensa del criminal nazi era asumida únicamente por Verges.

Al iniciarse la sesión de hoy, los asistentes al juicio vieron a un segundo abogado sentado al lado del hasta ahora único defensor.

En breves declaraciones a la prensa, durante la suspensión de sesión, Jean Martin Mbemba, de 45 años, manifestó que había sido contactado por "familiares y amigos de Klaus Barbie" hace varios meses.

Precisó que conocía a Jacques Verges "desde hace tiempo". "Le vi en numerosas ocasiones en el marco de luchas estudiantiles y de luchas para la libertad de los pueblos colonizados, Hace poco tiempo, nos ocupamos juntos de un caso en Brazzaville".

Jean Martin Mbemba, que forma parte actualmente del Colegio de Abogados de la capital de Congo, fue miembro, durante diez años, del Colegio de Abogados parisienses.

En sus declaraciones, destacó que no estuvo presente en la primera semana del juicio por "hallarse en un congreso de abogados en El Cairo".

Precisó que abandonará Lyon esta tarde y no volverá hasta dentro de tres semanas.

El "segundo" defensor de Barbie declaró que no se había entrevistado aún con su cliente.

Klaus Barbie no asiste a su proceso desde el miércoles de la semana pasada, día en que abandonó la sala de audiencias tras anunciar su intención de no estar presente en los debates.

LLOYD AEREO BOLIVIANO S.A.M.

LA PAZ 21 DE MAYO DE 1987

SALIDAS		LLEGADAS	
VLO. 841 Santa Cruz	Hs. 07:00	VLO. 800 Cochabamba	Hs. 07:40
VLO. 841 Puerto Suárez	Hs. 07:00	VLO. 901 Miami	Hs. 08:20
VLO. 811 Cochabamba	hs. 08:30	VLO. 901 Panamá	Hs. 08:20
VLO. 811 Santa Cruz	Hs. 08:30	VLO. 901 Santa Cruz	Hs. 08:20
VLO. 811 Sucre	Hs. 08:30	VLO. 918 Santa Cruz	Hs. 10:00
VLO. 811 Tarija	Hs. 08:30	VLO. 918 Cochabamba	Hs. 10:00
VLO. 811 Yacuiba	Hs. 08:30	VLO. 943 Santa Cruz	Hs. 12:55
VLO. 908 Santiago de Chile	Hs. 09:30	VLO. 943 Tarija	Hs. 12:55
VLO. 918 Lima	Hs. 11:00	VLO. 943 Cochabamba	Hs. 12:55
VLO. 943 Arica	Hs. 14:00	VLO. 917 Lima	Hs. 15:35
VLO. 917 Cochabamba	Hs. 16:35	VLO. 908 Santiago de Chile	Hs. 15:45
VLO. 917 Santa Cruz	Hs. 16:35	VLO. 944 Arica	Hs. 16:10
VLO. 944 Santa Cruz	Hs. 17:10	VLO. 808 Sucre	Hs. 18:20
VLO. 809 Cochabamba	Hs. 17:30	VLO. 808 Cochabamba	Hs. 18:20
VLO. 902 Santa Cruz	Hs. 19:00	VLO. 846 Santa Cruz	Hs. 19:35
VLO. 902 Manaos	Hs. 19:00	VLO. 846 Puerto Suárez	Hs. 19:35
VLO. 902 Caracas	Hs. 19:00		
VLO. 902 Miami	Hs. 19:00		

LLOYD AEREO BOLIVIANO S.A.M.
TUS PROPIAS ALAS

VENDEDOR

Empresa líder en su ramo, seria y con años de experiencia, requiere los servicios de un vendedor en La Paz. Se trata de productos de representación bien establecidos en el mercado. Se requiere honestidad, dinamismo, y eficiencia con experiencia previa de mínimo 3 años. Inglés preferible.

Se ofrece buena remuneración compuesta por sueldo fijo y comisiones sobre ventas, buen ambiente de trabajo y posibilidades de progresar.

Enviar Curriculum Vitae y foto reciente a "Vendedor", Casilla 2209, La Paz, hasta el 23 de mayo de 1987.

CONVOCATORIA A CONCURSO DE MERITOS

PROYECTO DE DESARROLLO AGRICOLA INVITA A TODOS LOS PROFESIONALES INGENIEROS AGRONOMOS A PARTICIPAR EN EL CONCURSO DE MERITOS PARA OPTAR EL CARGO DE:

JEFE DE LA UNIDAD TECNICA DE EXTENSION

El cargo implica fundamentalmente labores de planificación, organización, implementación, seguimiento y evaluación de obras y servicios en los componentes agrícolas bajo riego y a secano, en el departamento de Potosí.

REQUISITOS

Ingeniero agrónomo, con título en provisión nacional e inscripción en el Consejo Nacional de Ingeniería.

Experiencia profesional mínima de 5 años en agricultura bajo riego, a secano y cultivos andinos.

Experiencia en promoción y extensión agrícola.

Conocimiento en cooperativismo, crédito y comercialización.

Conocimiento del idioma quechua, recomendable idioma inglés.

Conducir vehículo.

Amplia disponibilidad para desplazarse al área rural.

Interesados deben presentar sus solicitudes, acompañando curriculum vitae documentado a Secretaría del Proyecto, 3er. piso del edificio CORDEPO en la ciudad de Potosí o Gestoría de CORDEPO, edificio Alborada 1er. piso Of. Nº 110 en la ciudad de La Paz hasta el día miércoles 27 del presente mes a horas 17:30 p.m.

Potosí, mayo de 1987

SE REQUIERE

CONTRATAR LOS SERVICIOS DE:
- MECANICO PARA REALIZAR TRABAJOS EN MOVILIDADES A DIESSEL
- UN MECANICO PARA REALIZAR TRABAJOS EN MOVILIDADES A GASOLINA

Ref: Calle Tumusla Nº 460, Tel. 353199

DAMAS COCHABAMBINAS

La directiva de la Asociación de Damas Cochabambinas residentes en La Paz invita a participar en la salteñada que en homenaje a las "Heroínas de la Coronilla" se realizará el día jueves 28 de mayo de 1987.

Reservaciones teléfonos: 79304[illegible] 790793 - 795492.

Los fondos a recaudarse serán destinados a las Madres Mineras.

TASA TELEFONOS AUTOMATICOS DE LA PAZ S.A.

RR.PP. Nº 036/87

REGULARIZAR NOMBRE EN GUIA TELEFONICA GESTION 1988

Teléfonos Automáticos de La Paz S.A., comunica a sus abonados la necesidad de Estandarizar y Regularizar Razón Social inscrita en cada acción telefónica, con el propósito de insertar en forma correcta su nombre, dirección y número de teléfono en la edición de la Guía Telefónica de 1988.

Este trámite se debe efectuar en el Departamento de Abonados 5to. piso del edificio Gran Centro, hasta el 30 de junio del año en curso.

La Paz, 15 de mayo de 1987

GUIA PROFESIONAL

MEDICOS

DR. ALFREDO ZEBALLOS BRAVO
ESPECIALISTA EN ENFERMEDADES DE PIEL

Atiende a niños y adultos Inmunoterapia - alergias - venéreas - Criocirugía - Implante de Colágeno.

Edif. el Cóndor 2º piso. Of. 201, Telf: 359318 - 341404. Calle Batallón Colorados (25-10/5/213467)

"ESTERILIDAD MATRIMONIAL"
Dr. JAIME FERNANDEZ VALDES
GINECOLOGO

Inseminaciones Artificiales. Estudios Seminales. Maternidad. Cirugía Especializada.
Edificio COSMOS, Piso 11. El Prado frente al Hotel Plaza. Teléfs. 377914-354714 BUSCAPERSONAS: 387990 (6-20/5/213471)

DRA. RUTH MALDONADO BALLON
GINECOLOGIA- OBSTETRICIA

Flujos vaginales anormales, hemorragias, tumores mamarios, planificación familiar, esterilidad, conyugal, menopausia, examen prematrimonial, prenatal, partos, orientación sexual de la pareja.
Consultorio: Edif. Herrmann (frente cine Monje Campero) piso 17, tardes 14 a 19 horas, favor reservar hora Tel. 350040 (22-21/5/213465)

Dr. GUILLERMO SUAREZ TEJADA, MEDICO-UROLOGO. Enfermedades y cirugía de riñones, vejiga, próstata, etc. Venéreas. Problemas sexuales. Urología Infantil. Consultorio: Edif. Cine Monje Campero. Primer Piso. Telf. 326703. Domicilio: Telf. 785617. Consultas de 18 a 20 horas.

Cambio de Consultorio
Dr. LUIS TAMAYO MENESES
Médico Pediatra

Comunica a su distinguida clientela que a partir del 1º de junio del año en curso, atenderá en su nuevo consultorio del edificio Santa Mónica (Plaza Abaroa-frente Ministerio de Defensa) mezanine, en su horario habitual.
Telf. Consultorio nuevo: 358320 Dom. 353625. Busca Móvil: 340844 - 327582
(21-5)

Dr. ALFREDO RAMIREZ TORRICO Cirujano urólogo. Estudios de Especialización Universidad de Chile, Cirugía y enfermedades de riñones, vejiga, próstata, genitales e infertilidad. Enfermedades venéreas y sus complicaciones. Avenida Camacho 1377 2do. piso Of. 4, Teléfonos 357219 y 364817. Horario: Días particulares de 16 a 19. Sábados de 11 a 12. (5-27/5/213458)

CENTRO MEDICO DE ESPECIALIDADES "LA PAZ"

Avenida 6 de Agosto Nº 2380 Tel. 343261 Buscamóvil 810136-8

-GINECOLOGIA-MASTOLOGIA. Dr. Edgar Tapia Arroyo Especializado en Glándulas Mamarias

-CIRUGIA GENERAL Y GASTROENTEROLOGIA. Dr. Edgar Ledezma Gálvez

-PEDIATRIA Y NEONATOLOGIA Dr. Alfredo Rodríguez Vargas.

-NEUROLOGIA Y NEUROCIRUGIA. Dr. Edgar Arene Rada.

-TRAUMATOLOGIA Y ORTOPEDIA. Dr. Alberto Romero Cruz.

-CIRUGIA PLASTICA Y ESTETICA. Dr. Ricardo Ayala Rojas.

-ANATOMIA PATOLOGICA Y CITOPATOLOGIA Dr. Alonso Padilla Villalta.

-LABORATORIO CLINICO E INMUNOLOGICO Dr. Jaime Quintanilla Aguirre.

Dr. FELIX SANCHEZ DE LA MATTA
GINECOLOGO - OBSTETRA
Especializado en México-Cali-Colombia

Laparoscopía, diagnóstica, Pre-natal, Partos, Planificación familiar.- Esterilidad e infertilidad. Detección precoz del cáncer femenino-Menopausia. Consultas de 9 a 12:30, Edif. EL CONDOR Of. 402 4to. piso, calle Batallón Colorados final El Prado.
Telf. 327987 Reservar hora Dom. 326903.
(21-5 junio/213476)

ABOGADOS

DR. JULIO ZAPATA ZURITA
ABOGADO

Atención Asuntos: Civiles, familiares, sociales, mineros, penales administrativos.
Bufete: Edif: "Arco Iris" Yanacocha 441
Piso 11 Of. 1103
lado Palacio de Justicia, teléfono Dom: 790575. (8-22/5/213473)

LABORATORIOS

Dr. RUBEN TEJADA ANDRADE. Laboratorios de análisis clínico "Roux" - Análisis de Sangre en general, bioquímica, orinas, heces, L.C.R., jugos gástricos y duodenal, pruebas de embarazo, parasitológicos y bacteriológicos. Dirección: Edif. Mariscal de Zepita Av. Mariscal Santa Cruz Nº. 861. Esq. Pasaje peatonal Bloque "A" 2do. piso. Of. 201 (entre plazas San Francisco y Pérez Velasco). Tels. Lab. 324528. Tel. Dom. 321122 - Casilla 2665

AGENDA

PRESENCIA Av. Mariscal Santa Cruz Edificio Esperanza 2º piso, teléfonos: CENTRAL 372344 - 351[illegible]

LA PAZ
ESTABLECIMIENTOS FARMACEUTICOS PARA EL 21 DE MAYO

TRINIDAD c. Sta. Cruz Nº 139, Tel. 3665[illegible] VILLARREAL c. Bolívar Nº 789, Tel. 3242[illegible] MODERNA c. Mercado Nº 285, Tel. 379[illegible] VIRGEN DEL PILAR Pl. Eduardo Abaroa [illegible] 20 de Oct., Tel. 352394; SOPOCACHI [illegible] España Nº 2698, Tel. 329979; SEÑOR [illegible] QUILLACAS Av. 20 de Octubre Nº 1668, [illegible] 340681; EL SOL Av. Saavedra Nº 1774, [illegible] 351261; ACOSTA Av. Brasil Nº 1564, [illegible] 360187; VIRGEN DE COTOCA Av. [illegible] Yupanqui V. Copacabana; VIRGEN DE LA[illegible] c. Gral. Loza Nº 368, Tel. 311014; INGAVI [illegible] Ingavi Nº 769, Tel. 328767; FUENTE [illegible] VIDA Av. República Nº 1415, Tel. 374[illegible] SAN COSME Av. Buenos Aires Nº 1415, [illegible] 730, Tel. 362136; PAULO VI c. Tacagua [illegible] 1414, Tel. 341810; IMPERIAL c. Rodríguez [illegible] 570, Tel. 358147; SUR Av. Hernando Siles [illegible] 999, Tel. 782168; LA MILAGROSA c. Cha[illegible] Nº 3 Urbaniz. Los Pinos, Tel. 791653; LIT[illegible]RAL Av. 12 de Octubre Nº 36 Ceja El Alto.

TELEFONOS DE TERMINAL DE BUSES LA PAZ

Informaciones Terminal de Buses Tels. 367[illegible] 367276. Transportes KORILAZO Tel. [illegible] Transportes AROMA Tel. 357449. [illegible] "NOBLEZA" Tel. 361427 Pullman ATLAS [illegible] 328621. Pullman AVAROA Tel. 327096 [illegible] COPACABANA Tel. 366783. Pullman [illegible] Tel. 355854 Pullman URUS Imperial Tel. [illegible] Flota Relámpago. Tel. 369758. Flota ANDINO [illegible] 320471. Flota EL DORADO Tel. 359153. Flota [illegible] FRANCISCO Tel. 378084. Flota OBURO [illegible] 354612. Flota BUSTILLOS. Tel. 326894 [illegible] PUNATA TEL. 377909. FLOTA PANAMERICANA [illegible] Tel. 371119 Transportes LITORAL Tel. 3586[illegible] portes INQUISIVI Tel. 341050. Pullman URK[illegible] Tel. 353214. Transportes COPACABANA [illegible] 322888. Transportes 6 DE AGOSTO Tel. [illegible] Transportes SAN LORENZO Tel. 328911 [illegible] VELOZ DEL SUD Tel. 323146. Transportes [illegible] Tel. 361321 Transportes EL CONDOR Tel. [illegible] Transportes LA PAZ Tel. 359629. Pullman AME[illegible] Tel. 352113 Autobuses POTOSI Tel. [illegible] Transportes 10 DE NOVIEMBRE Tel. 361133.

TELEFONOS DE URGENCIA

HOSPITAL DE CLINICAS Maternidad Tel. [illegible] TRANSITO Tel. 371224 y 371220 ASISTENCIA PUBLICA Tel. 118 + 376668 MATERNIDAD [illegible] 314414. NEUROCIRUGIA Tel. 320728 PENSIO[illegible] NADO Tel. 322823 BOLIVIAN POWER Co. [illegible] RECLAMOS, Tel. 354357. BOMBEROS [illegible] 378468 - 378469 - 119. HOSPITAL DE CLINICAS CENTRAL Tel. 376472. ATENCION DE PARTO DOMICILIARIO Tel. 360700 RADIO PATRULLA [illegible] Tel. 110. AASANA (Aeropuerto Informaciones [illegible] Piloto Tel. 810122. SAMAPA Tel. [illegible] DIRECCION NAL. DE INVESTIGACION [illegible] 356124 y 125128. ESTACION CENTRAL [illegible] 353510 - 352510. BUSCAMOVIL Central [illegible] Tel. 220644 Instituto Nacional de Farmaco[illegible]pendencia (INIF) Tel. 356484. Atención las [illegible] horas del día.

H. MUNICIPALIDAD DE LA PAZ [illegible]
TELEFONO DEL RETEN Tel. [illegible] MUNICIPAL DE EMERGENCIA Tel. [illegible] 375266 TASA Reclamos Tel. 133. Informaciones [illegible] 104. Señorita Hora Tel. 117 y Larga Distancia [illegible] Tel. 356700 Interior. Tel. 101 Informes Tel. 35021[illegible]

EMPRESAS AEREAS

LUFTHANSA Oficinas Aeropuerto Tel. 811921-[illegible] Oficinas Carga Aeropuerto Tel. 811923. AEROLINEAS ARGENTINAS Tel. 351711. AIR FRANCE [illegible] 351740 EASTERN AIRLINES INC. Plaza Venezuela [illegible] 1440 Edif. Herrmann, planta baja, Tel. Reservaciones 351360-61-62. Aeropuerto 810114- 810115 Carga [illegible] 810215 LINEA AEREA IMPERIAL La Paz, Edificio Mariscal de Zepita Local Comercio Nº 1, Tel. [illegible] 369306 Potosí Calle Matos Nº 86 Tels. 3643[illegible] Sucre Plaza 25 de Mayo Tel. 5931 Cochabamba [illegible] Heroínas Nº 3838 Esq. Baptista UNITOURS Lima Tel. [illegible] 27711 - 29832 Casilla 1078- Santa Cruz AGENCIA CRUCEÑA DE TURISMO Suárez de Figueroa [illegible] Tels. 41068 - 36372 Casilla 3457 Tarija SAMATOURS Sucre 620 Tel. 3394- 2600 Casilla 61

PRESENCIA

Director: *Armando Mariaca V.*
Jefe de Redacción: *Carlos Arze C.*

Bolivia y España, una relación profunda y sincera

a visita que nos hacen los reyes de España tiene significación que excede los moldes protocolares. esenta el fortalecimiento de vínculos con la Madre y con las naciones - como la nuestra - de raíces ndígenas. Esta relación fue cimentada en el de cerca de cinco centurias: comenzó con el brimiento que derivó en la conquista, un hecho como todo episodio de armas, estuvo bajo la ncia de la espada y de los victoriosos y sus cuencias económico-sociales.

stos hechos dieron lugar a que se establezcan, os tiempos, y por encima de las entidades abo- s, nuevas instituciones representativas de un de vida español de sorprendentes y anonada- novedades. Baste mencionar, para centrar estas nes, la polémica Las Casas - Sepúlveda sobre la ión de los indios y las consecuencias de las s Ordenanzas Reales de Barcelona, que fueron as por la resistencia de los colonizadores, pese a ctorias de La Gasca.

ero hay que insistir en un hecho: nuestras nes con España se ahondaron, echaron raíces das y definitivas con la labor eficiente y ctiva de los misioneros, que enarbolaban los tes de la religión católica, y con la enseñanza y dizaje del castellano como lengua de timientos humanos, sin subestimar el aymara y el ua. La tercera consecuencia de esta relación de grandes porciones humanas fue la mezcla de s y la generación del nuevo tipo indoamericano, estizo, fermento de cambios e insumisión. El aje no sólo produjo una población en indetenido iento demográfico sino que se extendió en el las costumbres, las formas de convivencia hasta inar, sobre españoles e indígenas, la fisonomía os pueblos que fueron dominados por la sta.

spués de la independencia, fue natural que en heridas abiertas y resentimientos os. Aquellas cicatrizan y los segundos se an para dar paso a manifestaciones de dad espiritual. Esto ocurrió entre España y los s y gobiernos surgidos después de la guerra e 1809 - 1824. Se debe mencionar, muy para el uestro, boliviano, la gestión cumplida en Madrid Dr. José María Linares que culminó con el imiento pleno de nuestra independencia. entonces, casi sin interrupción, mantuvimos es con la Madre Patria.

promediar el presente siglo, las relaciones se ron grandemente porque se comprendió que eblos tienen que vivir en convivencia, en franca structiva cooperación, alejados de los factores lividen y menoscaban los sentimientos más s y leales de amor y paz entre los hombres.

amistad entre naciones salió del marco pro- de enviar ministros plenipotenciarios. Se des- en nuevas modalidades de estrechar lazos de dad. Las nuestras con España entraron en un lo ciclo con la asistencia en la seguridad social, e importante, y otros varios capítulos como los os, los educativos, los culturales y, iente, los comerciales. Así, pues, no sólo hay un miento diplomático sino humano, a más de que lación se ha fortalecido, muchas veces, con el miento de nuevos súbditos españoles que ven ía su nueva patria.

os vínculos que nos unen a España son dema- profundos y duraderos. Abarcan casi medio Lo hecho y vivido desde aquella etapa de 1492 de borrarse. Es una empresa común - con acuer- desacuerdos, como toda historia verdadera - que do huellas indestructibles y las principales son anismo que vino con los padres misioneros y el no. Eso da lugar para recordar a los reyes Isabel ndo que creyeron en las teorías del descubridor decisión de respaldarlas permitió ensanchar el hasta entonces incompleto. Por toda esa gente rra alcanza sus verdaderas proporciones y ea su dimensión y comienza a darse y recibirse cambiarse. El viejo mundo, un poco empo- conoce la riqueza a raudales y disfruta de su menos la Madre Patria, imprevisora.

visita de los reyes católicos modernos - Juan y Sofía - y la proximidad del quinto centenario scubrimiento, hacen pensar, también, en la ncia de renovar los ideales del Libertador que proyectaba una Confederación de naciones centroamericanas para solidarias en una sola fortalecida. A eso tienden muchos proyectos de ón y complementación para balancear las dades que hoy dividen a las Américas.

stras relaciones con España, mantenidas tanto tiempo, tienen ingredientes cada vez más s para ser cada día más fecundas.

Tema de supervivencia

Por Wálter Montenegro

La amenaza que representa el desarrollo tecnológico de las armas nucleares viene compitiendo con los desbordes de la ciencia ficción. Sólo falta el aterrizaje, en algún lugar como la "Muela del Diablo", de seres extraterrestres con orejas puntiagudas y cejas de trazo triangular.

Ese desarrollo ha alcanzado dimensiones absolutamente demenciales cuya expresión más simple es la de tener arsenales de bombas nucleares capaces de destruir no una sino muchas veces la tierra entera y, sin embargo, seguir fabricando más y más bombas.

Las negociaciones de Ginebra para el desarme - sin que nadie se enoje, rompa relaciones ni quiera retirar sus proposiciones, como ya se sugiere que hagamos los bolivianos en el pleito del mar - se habían convertido en un moroso ejercicio diplomático, en medio del cual el presidente Reagan lanzó, con su habitual euforia, la idea de formar un "paraguas nuclear" sobre los EE.UU. que, según los expertos, sólo serviría para provocar lluvias más torrenciales de bombas más grandes y destructivas.

Por su parte, hace tiempo que Gorbachov empezó a desconcertar a propios y extraños. No sólo sonreía frecuentemente sino que parecía tener un auténtico sentido del humor, sin necesidad de sacarse el zapato y golpear su pupitre en las Naciones Unidas como aquel simpático pero demasiado crudo campesino, Nikita Khruschev. Como espectáculo antes desusado ahora se puede ver a Gorbachov caminando por las calles, visitando fábricas y conversando con transeuntes y obreros; y, abiertamente, admite las fallas de la economía soviética proponiendo la adopción de incentivos para la iniciativa privada parecidos a los de la N.E.P. de Lenin en 1921.

En otro terreno, empezó a aflojar los resortes de la represión sobre los disidentes, liberando, entre otros, al físico nuclear Sakharov que pudo hablar con periodistas extranjeros y exponer sus ideas en un congreso internacional de científicos propaz.

Acompañado de su atractiva y hasta elegante esposa - lo que también es una novedad - el líder soviético organizó y protagonizó recientemente una reunión de intelectuales y artistas de Occidente incluidos Graham Greene, John Galbraight, Gore Vidal, Gregory Peck, Claudia Cardinale, Yoko Ono, etc., etc., y no sólo eso sino que Gorbachov parece haber convencido a todos de sus buenas intensiones sobre la glasnost, apertura o "destape" del sistema soviético; hasta a esa dama que parecería tener alma y ropa interior de acero inoxidable que es la señora Thatcher.

Finalmente, Gorbachov ha propuesto a los Estados Unidos y a los dirigentes de NATO planes de desarme tan avanzados que seguramente habrían causado más de un infarto a algunos de los deshumanizados colaboradores que rodean al presidente Reagan, si los robots tuvieran corazón. Primero fue "la opción cero", originalmente propuesta pero luego abandonada por los Estados Unidos, para desmantelar prácticamente todos los proyectiles nucleares - occidentales y soviéticos- instalados en Europa. Y después, lo que hasta entonces se había considerado inconcebible, que Gorbachov admitió la inspección mutua, en el terreno, para verificar el cumplimiento del acuerdo suscrito; o sea el conjunto de lo que ahora se llama la "opción super-cero".

Lamentablemente, las proposiciones de Gorbachov han caído en un Washington un tanto descompaginado por el affaire de Irangate. No el mejor momento para manejar serenamente asuntos tan delicados, pero dice una autorizada publicación norteamericana: "La proposición de Gorbachov a NATO es muy difícil de rehusar".

En buena hora que así sea y que la competencia entre los dos monstruos nucleares no sea sobre quien se arma más sino sobre quien propone las mejores formas de desarme para salvar de la destrucción al mundo. Ese mundo del que hasta nosotros formamos parte, razón por la cual su supervivencia nos interesa directamente.

La seguridad social

Por Arturo Bueno Mendoza

Era de esperar que se continuara con el vapuleo a los Seguros Sociales. Es que en el gobierno parece que no hay gente que comprenda la Seguridad Social.

El actual ministro de Salud es muy nuevo en este campo; lo demostró desde la Caja Ferroviaria de la que fue su presidente antes de asumir ese despacho. El IBSS con tanta gente conocida, que en su momento no supo traducir en hechos las concepciones del primer Código, "el instrumento jurídico más avanzado del mundo", se descalifica por sí mismo y todo hace ver que no será de él de donde provenga el cambio que se requiere.

Es así que a instancias del gobierno, elabora esa entidad un proyecto de nuevo Código, que hablando de UNIVERSALIZACIÓN, pretende el viraje de los Seguros a la Seguridad Social en un lapso de cinco años siguiendo un camino ya conocido en su mayor parte. Se trata, en realidad, de un planteamiento lírico que no sale del marco de los Seguros.

Lo que no se esperaba, emerge como respuesta a las exigencias de la COB, una disposición gubernamental que habla también de UNIVERSALIZACION, y cambia el ordenamiento vigente de manera novedosa.

Dice que se mantendrá el nivel de los aportes, pero, en verdad, se reducen los aportes patronal y estatal; no puede decirse lo mismo del laboral porque el aporte a la complementariedad era voluntario.

Importante en esas disposiciones traducidas luego en la ley 924 de 15 de abril, es la determinación de otorgar la administración de los Seguros a corto plazo a las cajas básicas y los diferidos a las complementarias, novísima medida de la que habrá que esperar sus efectos, ahora completamente inciertos.

No se puede negar, en cambio, que con esta nueva situación, habrá necesidad de apelar a una drástica disminución de personal administrativo, aspecto que infelizmente se tenía que encarar en algún momento. Es que fue tanta la gente que, gobierno de turno, se encargó de atiborrar a los Seguros, que ahora uno de ellos, tendrá que borrar con el codo lo que escribió con la mano, aún sabiendo que ese solo camino no será la solución.

Por otro lado, los más de los Fondos Complementarios fueron pésimamente manejados por "administradores" que, con la delicada función de pagar las rentas, reciben un premio que no les corresponde.

En todo este ajetreo, lo que no cabe es hablar de UNIVERSALIZACION porque ésta es ya Seguridad Social y las medidas son para los Seguros.

Es que la Seguridad Social no será producto, nunca, de una medida gubernamental aislada. Para llegar será necesario, previamente, formular una POLITICA DE SEGURIDAD SOCIAL que debe ser introducida por el gobierno apelando a todos sus recursos, utilizando todo el PODER DEL ESTADO y ser sostenida hasta que logre réditos.

Y para quienes no han terminado de comprender esta Institución, recuérdese que su efecto multiplicador a nivel de la comunidad es grande; que el beneficio es para el pueblo.

Por eso la Seguridad Social es el desafío de la crisis.

La NOTA del día

Señor Presidente:

Como usted se habrá convencido, cualquier incitación a la austeridad en gastos, es desoída por sus colaboradores. Todo muestra que vivimos en un país rico y poderoso y que podemos gastar divisas "a manos llenas". La crisis económica para los funcionarios del gobierno no existe y cualquier negociación debe ser motivo para el viaje de frondosas y caras, carísimas delegaciones.

Un ejemplo es el caso de los "negociadores" con la Argentina sobre el gas: dice una información que son "diez y ocho los miembros de la delegación para el área económica" y de éstos sólo cuatro para el caso del gas. Sería interesante que los ministros de Energía, Planificación y Finanzas expliquen las causas para una delegación tan nutrida que le cuesta al país muchísimos miles de dólares.

Por otra parte, ¿qué pueden hacer 18 personas en las negociaciones? ¿No bastaban dos o tres con los suficientes conocimientos y la capacidad negociadora del caso? Esas diez y ocho personas creyeron, seguramente, que "impresionarían" a los funcionarios argentinos y que las cosas saldrían "a pedir de boca" en las primeras de cambio. Por el contrario, el resultado - hasta ahora al menos - es totalmente negativo para nuestros intereses.

Sería bueno, señor Presidente, que el gobierno - especialmente ministros y personal subalterno - se den cuenta de que el país está en crisis, que no podemos gastar más de lo debido y, cuando se gaste alguna suma, esté bien invertida y sea para conseguir resultados positivos.

De usted, respetuosamente

Santiago

La voz de la esperanza

Por Emilio Pérez Barrios

o gran impresión el pronun- LLAMADO A LA ESPERAN- erencia Episcopal reunida en por cuanto con un criterio solidaridad con el prójimo, la mido la defensa valiente y s desamparados, de los de todas las víctimas del D.S. ar en cuenta ideologías ex- n o a intereses temporales. enes pretenden ser los por- clases oprimidas y sufridas, o en el poder y no quieren de realidad del país porque gura, están ocupados en sus iendo planes para el año a más sensible y objetiva, panorama como la única y poderosa identificada con exigir a los poderes del s concretas a la crisis social o ofrecimientos ni paliativos

iltante no es indiferente al y por ello asume la posición nde, quizá en la esperanza xhortaciones conmueven el espíritu rígido y duro de los que gobiernan que paradógicamente dicen ser cristianos.

Todos sabemos de la complejidad del problema económico financiero del país; de la hiperinflación que ha arribado al otro extremo de la recesión económica, de la paralización, de la relocalización, del contrabando, de la asfixia de la industria nacional, de la disminución drástica del consumo, del congelamiento de sueldos y salarios, de la falta de mercado para los productos agrícolas desfavorecidos por el contrabando de productos similares, con una estabilización monetaria con pobreza y exhuberancia de impuestos como el IVA. Sin embargo, la clase gobernante no se anima a salir del cepo en que se ha colocado, permanece inmóvil en espera de capitales de inversión, de créditos internacionales, en espera de un milagro que no llega.

El país no puede ilusionarse en la inversión de capitales extranjeros, por cuanto las transnacionales ya no se interesan por las materias primas de la minería, mucho menos desean invertir en la agricultura por la limitación de los mercados. Dentro de la gran división internacional del trabajo, Bolivia esta signada como proveedora de minerales pero como los precios no son remunerativos, los minerales ya no interesan, además, surgen otros centros de producción a menor costo. En estas circunstancias adversas, el Estado boliviano debe recurrir a medidas heroicas como gestor y promotor de la economía, habida cuenta de que la empresa privada en Bolivia es más comercial que productiva.

Una de las formas de contar con algún fondo de inversión, fuera de los créditos que pudieran lograrse, sería aplicar la política peruana sobre la deuda externa. Debe pagarse el servicio de la deuda externa solamente en una proporción mínima del total de las exportaciones, y mejorar paulatinamente los medios de pago de la población para incentivar el consumo y reactivar la economía, vía inversiones del Estado. A este propósito el Art. 141 de la Constitución dice: El Estado "podrá también, en estos casos, asumir la dirección superior de la economía nacional. Esta intervención se ejercerá en forma de control, de estímulo o de gestión directa".

Balcón del Vaticano

Droga y esperanza

Por Fr. Pedro de Anasagasti (OFM)

La Iglesia y la droga

La Iglesia no se ha callado ante el avance criminal de la droga. Apenas hay discurso de Juan Pablo II dedicado a los jóvenes -¡y son tantos cuantos países visita!- en los que no denuncie el espantoso peligro y les anime a superar tan fatídica realidad.

Claro que no se debe esperar de la Santa Sede un documento científico sobre la esencia de los males de la droga y de sus perniciosos efectos personales, familiares y sociales; ese informe es propio de los científicos especializados en el mundo de los alucígenos.

La Iglesia ha hecho mucho más. Para que no se diga que camina retrasada, como en el furgón de cola, llamamos la atención sobre el discurso de Juan Pablo a la comunidad terapéutica de toxicómanos, en Viterbo (Italia), de 27 de mayo de 1984, que cumple tres años.

Juan Pablo no se contenta con lamentar el mal; su estrategia se mantiene en las siguientes etapas: reconocimiento, denuncia, esperanza y acción.

Reconocimiento y denuncia.

"Entre las amenazas que hoy se tienden contra la juventud y toda la sociedad, la droga se coloca en los primeros puestos como peligro tanto más insidioso cuanto más invisible, no valorado todavía adecuadamente según la amplitud de su gravedad. Lo que más impresiona es la constatación de que, a pesar de la visión de los tristes espectáculos, que la droga pone bajo los ojos de todos en los hechos de la crónica cotidiana, el contagio se difunde, como mancha de aceite, ampliando progresivamente sus tentáculos.. El número creciente de toxicómanos está señalado unánimemente por las encuestas sociológicas, por las alarmas de la magistratura, por la cantidad cada vez mayor de material secuestrado por la policía.. Es la organización de la muerte a nivel intercontinental". Ahí va la denuncia para quienes protestan de la impasibilidad y silencio de la Iglesia frente al devastador drama de la drogadicción.

Esperanza y acción

El mero lamento puede agravar el problema desalentando a quienes lo escuchan y creen que no cabe esperanza positiva de solución. Mas el Papa constata que está frente a grupos que dedican su dinero y su tiempo a la redención de los drogadictos, ora porque en su familia hay víctimas del mal, ora por pura responsabilidad evangélica en la que se ven inmersos. "Ante el estallido de esta devastadora epidemia, la Iglesia, fiel al mandato de su divino Fundador de acudir allí donde haya un ser humano que sufre, que tiene sed, hambre, que está en la cárcel, se ha movido a las primeras alarmas, consciente de que la droga es, a la vez, sufrimiento, hambre, sed, cárcel". Es decir, que todas las obras de misericordia hallan su escenario en los drogadictos, en cuanto que en su tenebroso recinto se dan específicamente todos los males que pretende superar el ejercicio humano de las obras de misericordia.

No hay que perder toda esperanza, al comprobar que no todos los drogadictos se consideran vencidos, ni que su curación sea imposible cuando se hallan ambientes adecuados. La experiencia triunfal de algunas instituciones particulares son base para una esperanza, y para una campaña colectiva basada en la acción, no en puras lágrimas y suspiros. "La solución global requiere el concurso de otros factores, más aun, la colaboración de toda la sociedad: padres, escuela, ambiente social, instrumentos de comunicación, organismos nacionales e internacionales".

Donde cabe la esperanza, no se admite el cruzarse de brazos. Todas las experiencias de fármacos y operaciones quirúrgicas se verifican primeramente en escala reducida, a fin de probar su posibilidad y eficacia; una vez demostrada su validez, pueden verificarse en escala universal. Las comunidades terapéuticas, controladas por la Iglesia, son un signo de esperanza; hay que buscar su extensión a escala mundial.

No todos los drogadictos profesionales se consideran vencidos por el mal, particularmente cuando se enteran de experiencias sanables realizadas en diversos lugares del mundo, lo que nos permite concebir grandes probabilidades de una curación a gran escala. "El ejemplo de tantos jóvenes que, deseosos de substraerse a la espiral de la droga, se afanan con fuerza por reconstruir su vida, sirve de estímulo a todos, padres, educadores, autoridades, para mirar adelante con confianza". Pero hay que comenzar por purificar a las autoridades que verifican la venta ilegal o la permiten por codicia de la ganancia ilícita; hay que sacar a los padres de su angelismo de convencerse neciamente de que sus hijos están demasiado bien educados como para caer en las garras de la droga; hay que animar a los educadores para que inyecten horror a la droga e ilusión por huir de ella o por salir de su recinto dominador; hay que concientizar a todos los ciudadanos a que, con la denuncia de "camellos" y transportistas, purifiquen el ambiente. Las experiencias tristísimas, cada día más conocidas, debidamente divulgadas en escuelas, iglesias, hogares, sociedades y ambientes juveniles, ayudarán a la erradicación -aunque sea parcial- de una plaga que extiende sus tentáculos como pulpos estranguladores.

Sin olvidar que la entrega a la drogadicción es, casi siempre, consecuencia de un desarrollo social. "Quizás la causa mayor de la fuerza con que la droga hace presa en el espíritu juvenil está en la indiferencia ante la vida, en la caída de los ideales, en el miedo al futuro. Sin la perspectiva de los grandes valores, la persona humana, especialmente si se halla aún en su primavera, cuando no tiene razón para vivir y pensar con ilusión en el porvenir, trata de huir del presente para refugiarse en sucedáneos o en la nada".

Juan Pablo II ofrece la denuncia, el lamento, la esperanza, la invitación a la acción, el diagnóstico y los remedios; y todos somos responsables en aplicarlos en su ambiente.

Protocolo modificatorio destinado a reactivar la integración andina

Por Matilde Wolter - (Especial de IPS)

QUITO.- Controvertidos y esenciales cambios para el proceso de integración, incluidos en el protocolo modificatorio y en sus decisiones anexas, aprobaron este martes en la capital ecuatoriana los representantes de los países miembros del Pacto Andino.

La casi abolición de la Decisión 24 - que regulaba el tratamiento a la inversión extranjera -, la liberación del comercio, una nueva modalidad de integración industrial y la eliminación del programa automotriz, son algunas de las principales innovaciones introducidas en el proceso, del que participan Ecuador, BOLIVIA, Perú, Colombia y Venezuela.

El protocolo modificatorio, siete decisiones anexas y un plan de emergencia, fueron firmados este martes en Quito, en una ceremonia que contó con la presencia del presidente León Febres Cordero.

El documento y las decisiones están destinadas a reactivar el pacto tras un largo período de estancamiento por la inadecuación entre los mecanismos del Acuerdo y la realidad de crisis de la subregión, que originó generalizados incumplimientos entre sus socios.

Sin embargo, la euforia inicial por la firma del protocolo - acordada en una reunión-desayuno en Lima, donde según trascendió hubo claudicaciones y concesiones y un sorpresivo acuerdo antes de mediodía -, dio paso a un moderado optimismo en algunos sectores y, en otros, a abiertos reparos.

"El protocolo modificatorio es producto de una negociación política y por lo tanto tienen muchas fallas y concesiones", aseguró este miércoles en reunión con algunos corresponsales extranjeros, el coordinador de la Junta del Acuerdo de Cartagena (JUNAC), Jaime Salazar.

La JUNAC - organismo técnico del Pacto Andino - fue la encargada de la redacción final del protocolo y desde marzo de 1986 tomó en sus manos el proceso de negociación del mismo, estancada casi dos años, gestión que culminó en Quito esta semana.

A juicio del colombiano Salazar, pese a que el protocolo no es de todo su gusto "se adapta a las circunstancias de crisis de la región", ya que es "un esfuerzo muy grande, del cual no se puede esperar frutos grandes ni a corto ni a mediano plazo".

Según el ministro de Industrias del Perú, Manuel Romero, entretanto, sus país cedió posiciones al suscribir el documento, ya que este no cumplía con "todas las aspiraciones peruanas".

Dentro de las condiciones que vive la región el protocolo aparecía "como la mejor fórmula de integración porque es un documento realista", reiteró hoy cautamente Romero.

Trascendió aquí que el gobierno del Perú defendió hasta último momento, en el histórico y, efectivo desayuno de Lima, la no modificación de la Decisión 24 y finalmente terminó por aceptar que se reemplazará por la Decisión 220, en aras de la integración.

La nueva decisión, elimina prácticamente todas las restricciones al capital foráneo, dejando estas a criterio de cada país. Sólo mantiene el régimen común en lo que respecta a las empresas foráneas que quieran acceder al mercado ampliado, a las que se les pide se reconviertan en mixtas o nacionales.

La antigua Decisión 24 había sido atacada duramente por BOLIVIA, que pidió su supresión total, por Ecuador y también por Colombia, países que consideran que ahuyentaba al capital extranjero.

BOLIVIA también cedió en Lima al abandonar su exigencia de que se incluyera en el protocolo un apoyo a su tesis de salida al mar a cambio, eso sí, de que se estableciera un programa especial de cooperación para ese país.

Esta tesis, fue aceptada por los plenipotenciarios y se le dio forma a través de la Decisión 222, que contempla para ese país

(Pasa a la pág. 12)

Dios nos habla cada día

Jesús dijo: "Yo los he amado a ustedes como el Padre me ama a mí; permanezcan en mi amor. Si guardan mis mandatos, permanecerán en mi amor, así como yo permanezco en el amor de mi Padre, guardando sus mandatos.

Yo les he dicho todas estas cosas para que participen en mi alegría y sean plenamente felices". (Jn. 15, 9-11).

REFLEXIONEMOS JUNTOS

¿Cómo guardamos los mandatos del señor? Conforme lo hagamos aseguramos nuestra salvación. Es importante no sólo guardar los mandamientos de Dios sino que es necesario permanecer en su amor; es decir, en su gracia. Roguémosle que fortalezca nuestra fe y nos haga más serviciales con nuestros hermanos, como medio para cumplir efectivamente su ley.

Cancillería conducirá ...

(Viene de la pág. 1)

perar todos los aspectos que deben dilucidarse sobre las relaciones bilaterales boliviano-argentinas. Menos aún fijar precios para el gas natural. El año pasado, se firmaron compromisos entre ambos países que deben dejarse claramente establecidos antes de pretender fijar precios al gas exportado.

Más adelante explicó que en tanto no se logren criterios ecuánimes para ambas partes, es prematuro referirse a los precios que regirán para el gas. Por de pronto, aunque así lo haya planteado Gas del Estado a YPFB no existen fundamentos técnicos ni económicos suficientes para una baja del 50% en el precio.

Hizo notar que constituye la peor táctica asumir de entrada una posición derrotista en esta o cualquier negociación internacional porque ello debilita la actuación de los delegados nacionales."Es necesario pertrecharse en una actitud positiva porque estoy seguro que con una mayor informaciópn sobre el mercado mundial de hidrocarburos, la importancia de nuestras relaciones con un país tradicionalmente amigo, se logrará -posiblemente después de muchas rondas de negociación- resultados satisfactorios para ambos países".

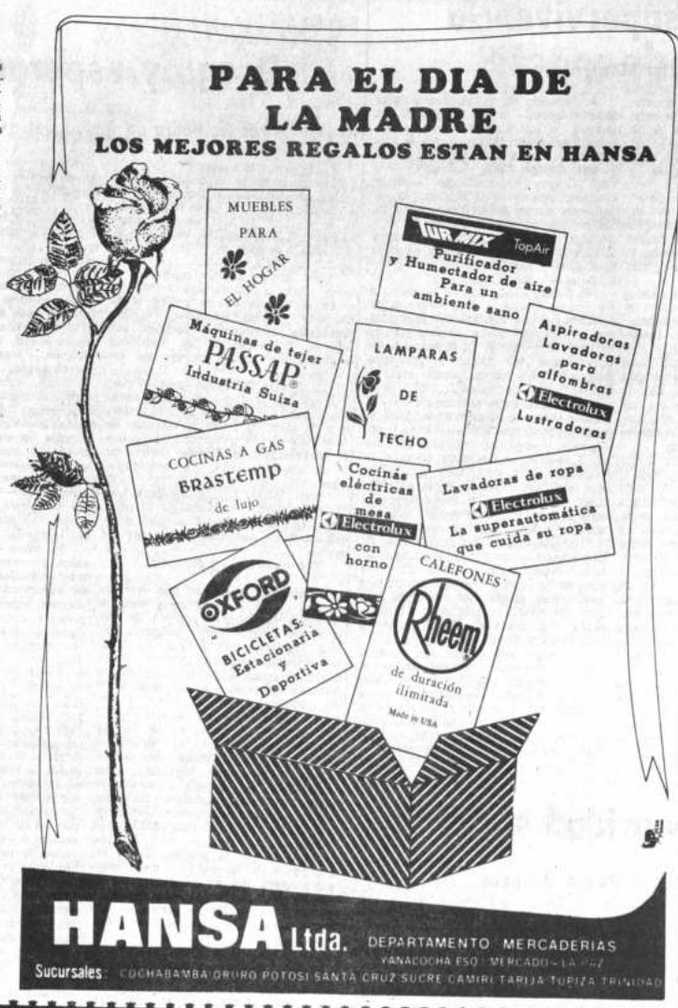

SOLICITADA
BANCO DE CREDITO ORURO S.A.
A LA OPINION PUBLICA

SE DISPUSO JUDICIALMENTE INTERVENCION DE LA COMPANIA MINERA ORLANDINI LTDA. PARA REMATAR SUS BIENES Y PAGAR SU DEUDA POR MAS DE 7.5 MILLONES DE DOLARES AL BANCO DE CREDITO ORURO S.A.

SEÑOR JUEZ DE PARTIDO SEXTO ORDINARIO EN LO CIVIL

Solicitan INTERVENCION de la Compañía Minera Orlandini Ltda.

BENJAMIN GARNICA CLAURE Y HUMBERTO CHAMBI BOHORQUEZ, por el BANCO DE CREDITO ORURO S.A., dentro del fenecido proceso ejecutivo seguido contra la COMPANIA MINERA ORLANDINI LTDA. por cobro de Dólares Americanos 1.619.301,49; Francos Suizos 1.000.000; Libras Esterlinas 19.434.40 y Pesos Bolivianos 385.000.-, presentándonos ante Ud, con la debida consideración exponemos y pedimos:

SOLICITAN INTERVENCION DE LA COMPAÑIA MINERA ORLANDINI LTDA.- Encontrándose ejecutoriados y por consiguiente con la autoridad de cosa juzgada los fallos dictados en el proceso señalado al exordio y en vista de que por imperio del art. 80 del Código de Minería no son susceptibles de embargo las concesiones mineras, mientras se tramite el remate de los bienes de la Compañía Minera ejecutada, al amparo de lo previsto por los arts. 183, 186 y siguientes del Código de Minería, así como los arts. 164 y 165 del Código de Procedimiento Civil, impetramos a Ud, se digne disponer la INTERVENCION de todas las concesiones mineras y bienes de la COMPAÑIA MINERA ORLANDINI LTDA. , designando interventores de las mismas a los señores GUILLERMO SALAMANCA ARRATIA, mayor de edad, ingeniero de minas, con C.I. Nº 1251264-Potosí, domiciliado en Av. Mariscal Santa Cruz Nº 1285, Edif. "Bolívar", piso 9, Of. 901 de esta ciudad y hábil por ley y JAVIER FERREIRA SANCHEZ, mayor de edad, abogado, con C.I. Nº 35107- LP, domiciliado en Edif. "Ballivian" ubicado en calle Mercado, piso 6 Of. 610, de esta ciudad y hábil por ley; a quienes deberá encomendarse la mencionada intervención en los aspectos económico, financiero, administrativo y técnico, siendo las funciones de los interventores las señaladas por el art. 187 del Código de Minería y 165 del Código de Procedimiento Civil. Para este efecto le solicitamos disponga la notificación de los interventores, emplazándoles a que comparezcan a prestar su declaración de aceptación y posesión en dichos cargos previo juramento de ley, debiendo realizarse esta audiencia pública el día y hora que su Autoridad se dignará fijar en las oficinas de la Compañía Minera Orlandini Ltda. ubicadas en Plaza Avaroa sobre la calle Sanchez Lima Nº 2440 de esta ciudad; requiriendo la ayuda de la fuerza pública si fuere necesario, previas las notificaciones y formalidades de ley.

Será Justicia, etc.

La Paz, 12 de mayo de 1987

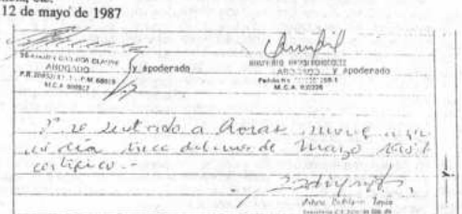

A, 14 de mayo de 1987

VISTOS: En ejecución de fallos el memorial que antecede y; CONSIDERANDO: Qué, según los artículos 80 y 183 del Código de Minería no procede el embargo ni secuestro de las concesiones mineras para el remate de las mismas, sino su intervención conforme lo disponen los arts. 186 y 187 del mismo Código; por lo que es legal la solicitud que antecede tratándose de fallos pasados en autoridad de cosa juzgada.

Qué, para proseguir con el trámite de la ejecución se hace necesario designar interventor o interventores de la Compañía Minera Orlandini Ltda., a cuyo efecto el art., 186 del Código faculta al juez, a pedido de parte, a designarlos, por lo que corresponde realizar dicho nombramiento.

...Qué, para hacer efectiva la intervención, como el ejercicio de las funciones de los interventores se hace necesario fijar día y hora para audiencia pública en la oficina central de la empresa intervenida para la toma de juramento y posesión del cargo de los mismos en presencia de los ejecutivos y personal de la empresa.

POR TANTO: Se dispone judicialmente la INTERVENCION económica financiera, administrativa y técnica de la compañía Minera Orlandini Ltda., comprendiendo todas las concesiones mineras que explota, hubiese dado en arrendamiento o transferido a cualquier título a partir de la dictación del auto intimatorio a fs., 84 o sea a partir del 18 de junio de 1982, con más las instalaciones, maquinarias herramientas y otros implementos que se consideran inmuebles por su destino; así como los minerales producidos y por producirse por la compañía. Al efecto se designa como interventores a los señores Guillermo Salamanca Arratia y Javier Ferreyra Sánchez a quienes se tomará el juramento y ministrará posesión en el cargo, en audiencia pública, a realizarse en las oficinas principales de la Empresa Minera Orlandini Ltda. ubicadas en la plaza Avaroa Nº 2440 de esta ciudad el día viernes 22 de mayo del presente año de 1987 a horas 16, bajo apercibimiento de derecho.-

Ante Mí:

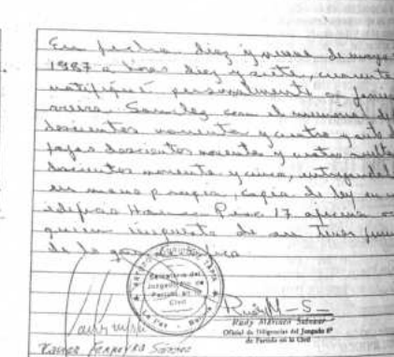

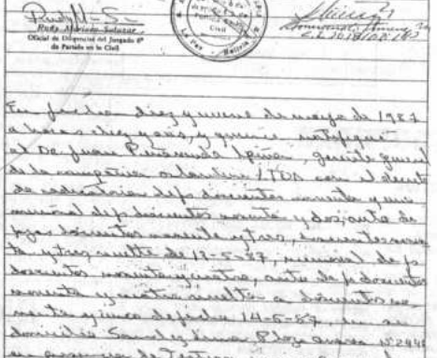

ACTUALIDAD INTERNACIONAL

...ocupa en Argentina desacuerdo ...entre civiles y los militares

Por Oscar J. Serrat

...NOS AIRES, 20 (AP).- El desacuerdo político ...Fuerzas Armadas y el resto de la sociedad argen... ...a de preocupación en este país y los obser... ...consideran como riesgo potencial para la es... ...del sistema democrático.

...squemores datan de 1930 en que el ejército de... presidente Hipólito Yrigoyen, quebrando una ...de estabilidad constitucional de tres décadas. A ...entonces hubo otros cinco golpes militares, el ...e 11 años, así como múltiples asonadas.

...mbargo, las mutuas desconfianza y hostilidad ...ayor parte del mundo político-social y las Fuer... ...das alcanzaron un grado sin precedente a partir ...de 1976. Y el clima se agravó al denunciarse y ...judicialmente violaciones a los derechos hu...

...eridas de la denominada "guerra sucia" del ...militar anterior contra organizaciones gue... ...de ultraizquierda, siguen abiertas. El tema del ...exculpación a violadores de los derechos hu... ...mina la vida política desde hace varios meses. ...ntos por superar las divisiones entre militares y ...han tenido éxito hasta ahora.

...bierno el presidente Raúl Alfonsín, en funciones ...e 41 meses, ofreció a las Fuerzas Armadas que ...mas se depuren y castiguen a los responsables de ...s, proponiendo la virtual exculpación de la ma... ...los oficiales involucrados en denuncias por tor... ...tenciones ilegales o ejecuciones sumarias de

...ayor parte de los partidos opositores y las en... ...umanitarias critican, desde un comienzo, esta ...e Alfonsín, calificándola como inconducente y ...do que las Fuerzas Armadas jamás condenarían ...rian a sus propios miembros.

...ecto, desde fines de 1983, cuando comenzaron los ...lentos ningún militar ha sido condenado por los ...castrenses. Ello provocó la intervención de la ...ederal, que constituye la segunda instancia del ...ar, haciéndose cargo de los juicios.

...Fuerzas Armadas siempre rechazaron la ile... ...e sus métodos, aún ante la comprobación oficial ...cación en gran escala de la tortura, así como la ...ón y segura muerte de por lo menos 89 de... ...os militares sostienen que libraron una guerra y ...conflicto lo importante es el resultado.

...incipal preocupación actual de los sectores po... ...de en que la falta de una antocrítica militar por ...de métodos calificados por la justicia de atroces ...tes, representa un peligro potencial para la es... ...democrática.

...discrepancias acerca de cómo enfrentar este

...n confía en integrar a los militares eliminando el ...motivo de irritación castrense: poner término a ...contra oficiales de nivel intermedio e inferior, ...al envió al congreso un proyecto de ley de "o... ...debida".

...tidades humanitarias y los partidos de izquierda ...en cambio, que resulta ingenuo e ilusorio esperar ..., a menos que se proceda a una reestructuración ...ita, dicen, debería comprender el cambio de los ...de estudio y de profesores de escuelas e ins... ...trenses. También piden una integración de los ...iciales en universidades y centros de ca... ...civiles.

...ierno admite que esos cambios son necesarios y ...la oposición un estudio en conjunto de las refor... ...los opositores temen que Alfonsín haya perdido ...os años y que ahora esas modificaciones resulten ...aplicación, ya que los institutos armados parecen ...erado la situación de derrota política que tenían

En Chile

Cardenal Silva descarta candidatura presidencial

Por Carlos Cisternas

SANTIAGO DE CHILE, 20 (AP).- El cardenal Raúl Silva Henríquez indicó que "nunca ha aspirado ser candidato a la presidencia", al responder a sectores disidentes que han propuesto su nombre para oponerlo al general Augusto Pinochet en una posible elección presidencial.

La prensa publica hoy un desmentido del secretario del prelado, a tiempo que los diarios nuevamente dan a conocer variadas oposiciones en favor de su candidatura, incluso del dirigente comunista chileno Luis Guastavino, exiliado en Buenos Aires.

"El señor cardenal no desea, ni nunca ha aspirado ser candidato a la presidencia, ni ejercer ese u otro cargo similar", señala el desmentido de dos párrafos entregado por su secretario, el sacerdote Luis Eugenio Silva, quien dijo que lo hacía por encargo del purpurado.

Añade que Monseñor Silva Henríquez ha servido toda su vida a la Iglesia Católica y que "está dispuesto a continuar sirviendo a ella y a su país como sacerdote".

El desmentido parece estar destinado a desalentar los esfuerzos de sectores políticos opositores que acogieron la idea del ex senador derechista Julio Subercaseaux quien dijo que sólo el prelado podía unir tras sí a los divididos opositores del general Pinochet.

El diario opositor Fortín Mapocho publica hoy declaraciones del ex- senador disidente del gobierno, según las cuales el cardenal "no respondió que si ni no" en diciembre pasado cuando le fue hecha formalmente la petición.

Sectores disidentes estiman que Silva Henríquez contaría con el apoyo de derechistas e izquierdistas para derrotar a Pinochet en una elección presidencial que la oposición esta demandando insistentemente después de 13 años y medio de régimen militar.

El prelado, que cumplirá 80 años en septiembre próximo, fue un tenaz crítico de Pinochet cuando era Arzobispo de Santiago, cargo al que renunció en 1983 al cumplir 75 años, según disposiciones vaticanas. Esta retirado de la vida pública aunque de vez en cuando participa en ceremonias u homenajes a su persona.

Gobierno de Chile autoriza el retorno de 104 exiliados

SANTIAGO DE CHILE, 20 (AP).- El gobierno militar autorizó hoy el regreso al país de 104 exiliados políticos, entre ellos dos prominentes líderes de la proscrita izquierda marxista.

La decisión anunciada esta tarde por el ministro del Interior, Ricardo García, reduce a 664 el número de chilenos oficialmente prohibidos de retornar a su patria por motivos políticos. Organismos de derechos humanos, sin embargo, dicen que la cifra real es mayor.

La lista de hoy incluye a los ex senadores Aniceto Rodríguez y Raúl Ampuero.

Rodríguez, quien vive en Caracas, fue secretario general del Partido Socialista del ex presidente Salvador Allende, derrocado por los militares en 1973. Ampuero, radicado en Roma, es líder del pequeño Partido Socialista Popular, que nació de una escisión de los socialistas de Allende.

AMERICA LATINA

VENGANZA DE NARCOTRAFICANTES

MEXICO, DF, 20 (EFE).- La muerte de ocho personas, que en principio se pensó era resultado de una "misa negra", se debió a una venganza de narcotraficantes, según informó hoy la procuraduría (fiscalía) de la Ciudad de México. El pasado primero de mayo comenzó la "historia negra", cuando se denunció la desaparición de Celia Campos de Klein. En el último sitio en que se vio con vida a la mujer se encontraron ramas de pirú, huevos y otros artículos utilizados en rituales satánicos. El cuerpo de Campos de Klein apareció, unos días más tarde, en un canal de "aguas negras", donde también se encontraron otros siete cadáveres, que de alguna manera tenían relación con la empresa en la que trabajaba Celia, una compañía de extintores.

DIVISION EN PARTIDO BRASILEÑO

BRASILIA, 20 (EFE).- La división en el gobernante Partido del Movimiento Democrático Brasileño (PMDB), la mayor fuerza política del Brasil, impidió que esa colectividad decidiera anoche su posición frente a la Duración del mandato del Presidente José Sarney. El grupo del PMDB en la asamblea nacional constituyente intentó adoptar una posición definitiva sobre el tema, un día después que el Presidente Sarney anunciara en un mensaje radio televisado a la nación que permanecerá en el gobierno hasta 1990. Los senadores y diputados del PMDB debían decidir entre un mandato de cuatro años o apoyar la propuesta de Sarney. Luego de un debate de casi cinco horas, la votación fue suspendida por falta de quorum, en maniobra atribuida por sectores de la izquierda del PMDB al líder del gobierno en la asamblea nacional constituyente, Carlos Santana.

PERU FIRMO ACUERDO CON MEXICO

LIMA, 20 (AP).- El secretario de Hacienda y Crédito de México, Gustavo Petricioli y el ministro de Economía y Finanzas del Perú, Luis Alva Castro, suscribieron anoche un convenio de crédito recíproco por un total de 75 millones de dólares, para el financiamiento de compras de productos de ambos países. De acuerdo al compromiso, México adquirirá productos peruanos por un valor de 25 millones de dólares, a través de la Corporación Estatal Financiera de Desarrollo (COFIDE) y el Perú podrá hacer lo propio por un valor de hasta 50 millones de dólares, con la utilización de una línea de crédito abierta por el Banco de México. Según anunció el ministro Alva, Perú adquirirá maquinaria, medicinas y otros productos mexicanos que requiere.

Acusan de avaricia a grupos aliados con los "Contras"

WASHINGTON, 20 (AP).- Funcionarios norteamericanos han dicho que la avaricia personal suscitó numerosos "negocios favorables" que redundaron en el enriquecimiento de muchos aliados del movimiento rebelde nicaragüense, según documentos y declaraciones formuladas ante el Congreso.

La conclusión se deriva de las declaraciones prestadas durante audiencias congresionales en torno a la venta de armas a Irán y al envío de fondos a los rebeldes nicaragüenses.

Según las declaraciones, grupos antagónicos sostuvieron rencillas y se acusaron mutuamente de enriquecimiento ilícito como resultado de operaciones realizadas con escasos controles internos.

Entre las hostilidades prevalecientes en la comunidad exiliada de Nicaragüa, dos campos se distinguieron en especial como antágonicos, según el asesor del Departamento de Estado, Robert Owen.

Por un lado estaba la red de agentes que trabajaba para el general retirado Richard V. Secord, y por otro la operación de suministros para los rebeldes nicaragüenses, establecida en Nueva Orleans por Mario Calero, hermano del dirigente rebelde Adolfo Calero.

Líder rebelde revela haber recaudado 33 millones de dólares para "Contras"

WASHINGTON, 20 (EFE).- El líder antisandinista Adolfo Calero afirmó hoy que recibió 33 millones de dólares de fuentes privadas y un gobierno extranjero mientras Estados Unidos no le ayudaba oficialmente, pero dijo que nunca preguntó, ni le interesó su procedencia.

En sus declaraciones ante el comité del Congreso que investiga el escándalo "Irán-Contras", Calero dijo que el teniente coronel Oliver North le prometió ayudarle a recolectar fondos y poco después recibieron donaciones millonarias.

Entre junio de 1984 y enero de 1987, Calero recibió 33 millones de dólares: 32 millones de Arabia Saudita, 1,04 millones a través de Carl Channel, un recaudador privado de EE.UU. y 200.000 dólares de Lake Resources.

La compañía Lake Resources está dirigida por el general retirado Richard Secord quien declaró hace dos semanas que desvió 3, 5 millones de dólares producidos por la venta de armas a Irán a ayudar a los rebeldes antisandinistas.

Calero negó tener conocimiento de cómo Secord hubiera invertido el dinero, aunque reconoció que utilizó sus servicios para comprar armas con fondos de la resistencia que, después de casi medio año de retraso, llegaron a Centroamérica en 1985.

En total, Calero, gastó 19 millones de dólares en armas, de los que 11 fueron a través de Secord. Hoy declaró que se "sorprendió" hace 15 días al saber que Secord no actuó por patriotismo y había sacado un beneficio de entre un 20 ó 30 por ciento en estas armas.

Militares argentinos organizaron a los rebeldes antisandinistas

Por ARY MOLEON

WASHINGTON, 20 (AP).- El dirigente de la oposición armada al gobierno sandinista de Nicaragua, Adolfo Calero, dijo hoy al congreso norteamericano que oficiales argentinos participaron en la organización de los rebeldes.

En una de sus primeras medidas después de asumir el poder el Presidente Raúl Alfonsín informó al gobierno norteamericano en enero de 1984 el final de la participación de Argentina en el conflicto nicaragüense.

Calero se presentó hoy ante la comisión bicameral que investiga el uso de fondos norteamericanos para ayudar a los rebeldes antisandinistas cuando ello quedó prohibido como reacción al minado de puertos nicaragüenses por elementos de la Agencia Central de Inteligencia (CIA).

Calero señaló voluntariamente a los argentinos al ser interpelado por el representante por Texas, Jack Brooks, acerca de quien organizó a los rebeldes de su país.

Calero respondió que "fue un movimiento espontáneo en el cual no tomé parte, pero fue una reacción natural contra la represión de los sandinistas".

Brooks: "Usted nos ha dicho que se unió al Frente Democrático Nicaragüense (FDN) en febrero de 1983, y que recibían ayuda de la CIA. ¿Estaban recibiendo ayuda de algún otro grupo gubernamental?".

Calero: "Cuando entré en la resistencia me reuní con algunos militares argentinos que habían estado ayudando y, según entiendo, durante algún tiempo actuando como intermediarios entre nuestras fuerzas y el gobierno de los Estados Unidos".

El Perú vuelve a la normalidad y los empresarios proponen un pacto social

Por Teófilo Caso

LIMA, 20 (AP).- El Perú volvía hoy a la normalidad tras una huelga de policías y un paro nacional de trabajadores, coincidentemente con un pedido del sector privado de un pacto político, económico y social que fortalezca la democracia establecida en la nación en 1980 luego de doce años de regímenes militares.

En los incidentes de ayer, que fueron el corolario de cuatro días de huelga de personal policial subalterno y un paro nacional de 24 horas, las autoridades informaron un saldo de un muerto, siete heridos, 150 detenidos y graves daños a la economía.

La Confederación Nacional de Instituciones Empresariales Privadas (CONFIEP) pidió en avisos en los diarios la unidad nacional "alrededor de un pacto político, económico y social, que nos devuelva la fe a través de objetivos comunes".

La CONFIEP sostiene que actos delictivos como el terrorismo y los secuestros, así como actitudes manifestadas a través de huelgas son el reflejo de la exacerbación de los ánimos y "de la frágil comunidad de intenciones y de objetivos que existe en nuestro país".

Añade que el pacto, en lo político, debe preservar la democracia "tan laboriosamente conseguida, con instituciones y partidos políticos verdaderamente democráticos que se comprometan a respetarla por encima de discrepancias pasajeras y alternancias en el poder".

Dice que en lo económico y social, el pacto debe asegurar "el crecimiento económico con evolución social" para dar a los peruanos un trabajo estable y un salario digno, "en un ambiente de tranquilidad y concordia nacionales".

No hubo de inmediato una opinión del gobierno sobre la propuesta.

Osos devoran a un niño en el zoológico de Brooklyn

NUEVA YORK, 20 (EFE).- Dos osos polares del zoológico de Brooklyn devoraron a un niño de once años que entró anoche en el citado parque, cuando ya estaba cerrado al público, junto con otros dos amigos.

Los alaridos del niño alertaron a una vecina que llamó a la policía, y tras lograr entrar en el "Prospect Park Zoo", los agentes se encontraron que la pareja de osos polares, en una lucha campal entre ellos, se disputaban los trozos del cuerpo que quedaba de Juan Pérez.

Unas 20 balas tuvieron que ser disparadas para matar a los dos osos de 30 años y de 450 y 650 kilogramos de peso respectivamente, que vivían en el zoo desde 1965.

"Los osos se comieron el cuerpo. Yo los vi", dijo el oficial James Meeks, quien junto a Jacqueline Butler, fue el primero en llegar al sitio.

"Yo vi un cuerpo y los osos peleando por él. Estaban arrastrando uno de los brazos, intentando empujar el cuerpo dentro de la cueva", dijo el sargento Darnell James al diario The New York Post.

Los otros dos niños, cuyas identidades no han sido reveladas, contaron luego a la policía que tras introducirse al zoo decidieron desnudarse y meterse en el agua del foso, rodeado por rejas.

Al final el único que se atrevió a meterse en el foso fue Juan, quien -según el relato de los niños- primero se desnudó y luego arrojó sus prendas de vestir dentro de la jaula.

Los niños, al ver que uno de los osos salía de la cueva y atacaba a Juan, salieron corriendo del zoológico en dirección a sus casas y, por miedo a que los culparan de la tragedia, nada dijeron a sus padres, aunque debieron inventar una historia para justificar que regresaban sin sus ropas.

...rbachov declara que es posible un ...uerdo sobre eliminación de misiles

Por John-Thor Dahlburg

MOSCU, 20 (AP).- Mijail Gorbachov dijo en una entrevista publicada hoy que es posible un acuerdo sobre cohetes nucleares en Europa, pero que algunos occidentales están buscando "una cadena sin fin" de relaciones que podrían bloquearlo.

"Estamos preparados para discutir y resolver (temas relacionados)" dijo el dirigente soviético "pero estos problemas no deben, desde mi punto de vista, ser usados para obstruir".

En una amplia entrevista con el diario del Partido Comunista italiano L'Unita, Gorbachov dijo que se estaba planeando una reunión de dirigentes en partidos comunistas y otros movimientos en Moscú en noviembre durante las celebraciones del 70 aniversario de la revolución rusa de 1917.

El dirigente de 56 años de edad se refirió además a aspectos de su vida privada, algo inusual, cuando afirmó que sus tareas como dirigente del Partido Comunista soviético le dejaban poco tiempo libre, pero que está interesado en economía y filosofía.

Las preguntas escritas presentadas a Gorbachov por L'Unita y sus respuestas fueron distribuidas por la agencia de noticias oficial TASS, junto con la transcripción de la conversación que el dirigente soviético tuvo con periodistas del diario italiano en una reunión realizada el lunes.

En respuesta a una pregunta escrita, Gorbachov dijo que un acuerdo para eliminar de Europa los cohetes de mediano alcance y limitar el número de cabezas nucleares de Estados Unidos y la Unión Soviética en Asia a 100, es ahora "muy posible".

Hace varias semanas, Gorbachov dijo que tal acuerdo estaba a "algunos pasos".

Desde encontes, dijo, "algunos gobiernos europeos aún no han decidido si quieren que la Unión Soviética retire sus cohetes de mediano alcance, tanto como Estados Unidos reitre los suyos".

RESTO DEL MUNDO

...N USO DE TROPAS ...EN NICARAGUA

...NGTON 20 (EFE).- La Cámara de Representan... ...ados Unidos prohibió hoy el uso de tropas es... ...es en Nicaragua, salvo en el caso de que sean ...ciudadanos norteamericanos o países aliados, ...a Rica y Honduras, y otras excepciones. La ...fue incluida dentro un proyecto de presupuesto ...entágono, de 289.400 millones de dólares para ...ado hoy por la Cámara. La Casa Blanca no ...oducir fuerzas militares norteamericanas en ..., a menos que el congreso haya declarado la ...un peligro de ataque contra Estados Unidos o ...rio para proteger la embajada norteamericana ...a y evacuar a ciudadanos estadounidenses.

...DE "LOS SIETE"

..., 20 (EFE).- El canciller federal alemán, Hel... ...y el jefe del gobierno italiano, Amintore Fanfani, ...n hoy aquí en subrayar la importancia de la ...umbre económica" que reunirá en Venecia a los ...s de los siete países más industrializados de ...Kohl, al recibir a Fanfani a su llegada a Bonn, ...a cabo una visita de trabajo de varias horas, ...e de la reunión de Venecia debe surgir "un ...optimismo" y la prueba de que los países indus... ...comprenden y cumplen sus obligaciones con ...Tercer Mundo.

...DE LUCHA ARMADA

...A, 20 (EFE).- El único partido legal de izquier... ...pinas, el "Partido NG Bayan" amenazó hoy con ...la lucha armada si el gobierno ignora sus denun... ...fraude electoral" cometido en los últimos co... ...ados en el país.

...rtido NG Bayan" o "Partido del Pueblo" pre... ...candidatos al Senado bajo la coalición "Alianza ...uevas Políticas" (ANP), en las elecciones a la ...o y al congreso de diputados celebradas en ...pasado 11 de mayo.

...onsable de ANP, Fidel Agcaoili, explicó en una ...rensa que su coalición política tiene informes de ...fraude y abusos contra sus partidarios y confir... ...e de 29 simpatizantes, mientras que 50 de sus ...se dan por desaparecidos desde el comienzo de ...electoral.

...EN FIJI

...LAND, (NUEVA ZELANDA), 20 (EFE).- ...de 30 personas resultaron heridas en Suva, ...Fiyi, cuando jóvenes fiyianos emprendieron esta ...persecución de indios y recorrieron las calles de ...rompiendo cristales de automóviles y es... ...saqueando tiendas indias. La violencia étnica ...en Suva, donde se agravó la crisis política a ...apoyo de los jefes tribales fiyianos a los rebeldes ...secuestraron la semana pasada a los miem... ...gobierno recién elegido. La violencia comenzó ...reducido grupo de fiyianos irrumpió en una ...indios que celebraban, en un parque de Suva a ...es del martes, la liberación del primer ministro ...ndra, y de los veintisiete miembros de su ga... ...mayoría india.

...3 AVIONES "MIRAGE"

...NE (FRANCIA), 20 (EFE).- Tres cazas ..." y no uno sólo como se informó en principio, ...hoy en el centro-este de Francia, resultando ...pilotos y un tercero dado por desaparecido, ...nisterio de Defensa.

El Club de París aceptó la forma de pago de la deuda externa de Argentina

PARIS, 20 (AP).- La reestructuración del pago de capital e intereses de 2.100 millones de dólares de la deuda externa de Argentina fue aceptada hoy por el Club de París, entidad que agrupa los 16 principales países acreedores, informó en conferencia de prensa el secretario de hacienda Mario Brodersohn.

El acuerdo logrado entre el gobierno argentino y el Club de París establece el aplazamiento de seis años del pago de capital e intereses de la deuda externa correspondientes a los años de 1986 y 1987 y los primeros seis meses de 1988.

Estos pagos se realizarán entre mayo de 1993 y noviembre de 1997.

Brodersohn dijo que con el acuerdo "ponemos punto final a una serie de negociaciones vinculadas con la deuda externa" argentina.

Entre las negociaciones sobre la deuda -la tercera de América Latina después de Brasil y México- Brodersohn citó el acuerdo firmado en enero con el Fondo Monetario Internacional por 2.000 millones de dólares. "En marzo, firmamos acuerdos de crédito con el Banco Mundial por 2.000 millones de dólares para ser desembolsados entre 1987 y 1988", agregó. Dijo también que el 24 de abril terminaron las negociaciones con la banca comercial internacional, que implicó la refinanciación de 30.500 millones de dólares "la refinanciación de líneas de crédito financiero y mantenimiento de líneas comerciales por otros 2.200 millones de dólares además de préstamos nuevos por 1.950 millones de dólares".

El Club de París está integrado por Estados Unidos, Japón, Alemania Occidental, Francia, España, Italia, Suiza, Suecia, Holanda, Dinamarca, Canadá, Bélgica y Gran Bretaña.

En EE.UU. investigan espionaje en favor de la Unión Soviética

POR MAGGIE JACKSON

TOKIO, 20 (AP).- Cuatro sospechosos de espionaje habrían recibido más de 714.000 dólares de funcionarios soviéticos a cambio de documentos militares norteamericanos, dijo hoy la policía. Las autoridades norteamericanas dijeron que investigaban la magnitud de los eventuales daños infligidos a la seguridad de los Estados Unidos.

La policía dijo que los cuatro -entre ellos un empleado de una base militar de Estados Unidos en Japón- eran sospechosos de vender documentos militares norteamericanos, pero indicó que no se tenían detalles sobre esos presuntos documentos.

Los documentos y equipos capturados tras el arresto de los individuos, indicaron que la colaboración con los soviéticos duró largo tiempo e incluyó intercambios en un cementerio y órdenes emitidas por radio de onda corta desde la Unión Soviética, dijo la policía.

Funcionarios militares norteamericanos, que alertaron inicialmente a la policía, dijeron que estudiaban los perjuicios ocasionados por la red de sospechosos, todos de unos 60 años de edad, pero agregaron que dejaban la investigación del caso a cargo de los japoneses, dijo un vocero.

"Las autoridades norteamericanas han cooperado con las japonesas para investigar la transmisión de información de defensa destinada a la Unión Soviética", dijo el teniente coronel John T. Kirkwood, subdirector del departamento local de relaciones públicas de la fuerza aérea.

Los cuatro individuos fueron detenidos ayer, por sospechas de espionaje tras un intento de dar documentos militares de Estados Unidos a un diplomático soviético en un parque de Tokio.

Piloto que atacó a fragata de EE.UU. pensó que disparaba contra nave iraní

BAGDAD, 20 (AP).- El canciller de Irak, Tarek Aziz, afirmó que el piloto de un caza que atacó a la fragata norteamericana Stark, con un saldo de 37 marineros muertos, pensó que disparaba contra un objetivo iraní.

Aziz, hablando en una conferencia de prensa anoche, dijo que el piloto iraqués no había recibido señal alguna de la fragata la noche del domingo antes de disparar sus misiles.

"Yo mismo he hablado con el comandante de la fuerza aérea y me ha asegurado que el piloto no recibió ningún aviso. Los pilotos por lo general atacan desde una gran distancia y no pueden identificar a los barcos", dijo Aziz, quien es también viceprimer ministro de Irak.

Funcionarios norteamericanos habían dicho que la fragata intentó hacer contacto con el caza antes del ataque.

Aziz dijo que el piloto creyó que "estaba apuntando a un objetivo iraní. Eso fue lo que ocurrió".

"Nuestros pilotos vuelan en esta zona de guerra diariamente. Tratan de localizar embarcaciones iraníes o naves que trabajan o hacen tratos con Irán. Nuestros pilotos han atacado a esas naves desde hace tiempo.

JUICIO DE RESPONSABILIDADES.- El presidente de la Asamblea de Derechos Humanos de Bolivia, P. Julio Tumiri y el abogado de la institución Carlos Bohrt, en el juicio de responsabilidades contra Luis García Meza y sus colaboradores, criticaron la actitud con que actúa la Corte Suprema y el que los magistrados hayan dispuesto la libertad de un detenido.

Juicio de reponsabilidades

APDHB critica lentitud y actitud de Corte Suprema

"Se abren puertas para que Luis Arce Gómez pueda andar libre de cargos"

El presidente de la Asamblea Permanente de Derechos Humanos de Bolivia, P. Julio Tumiri , y el abogado de la institución, Carlos Bohrt, en el juicio de responsabilidades contra Luis García Meza y sus colaboradores criticaron ayer, a nombre de la APDHB, la lentitud con que se actúa y las actitudes que asumen los magistrados de la Corte Suprema de Justicia.

Dijeron que al haber dispuesto la libertad de Juan Carlos García, que era el único detenido, se han abierto las puertas para que Luis Arce Gómez, otra persona declarada rebelde y contumáz, se presente y sea dejado en libertad ,libre de cargos y pueda pasear su impunidad por las calles ante la frustración del pueblo que espera justicia y tiene aun frescas en su memoria las violaciones a los derechos humanos durante el régimen del dictador Luis García Meza."

El presidente de la Asamblea de Derechos Humanos recordó que el juicio fue iniciado en marzo del año pasado y dijo que, por la lentitud con que se desarrolla- ,aparentemente que se quiere cansar al pueblo del juicio para dejarlo inconcluso, "lo que no podemos aceptar. La Corte Suprema toma actitudes que parecieran que quiere una amnistía para todos los procesados, quienes han violado los derechos humanos en todas las formas." Se refirió también a la misión de la prensa, como representante de la opinión pública y pidió su contribución para que el juicio sea mantenido latente hasta su conclusión , dentro de un marco de estricta justicia y honestidad.

El abogado de la APDHB, que es parte civil en el juicio junto a otras instituciones, Carlos Bohrt, recordó que la Corte Suprema de Justicia, en fecha 11-3-87 declara rebelde y contumaz a Juan Carlos García y expide mandamiento de apremio contra éste. Posteriormente García se presenta y solicita que se le reciba su declaración confesoria, oportunidad en la que es detenido en cumplimiento del mandamiento de apremio. El día 14 de mayo de 1987, "La Corte Suprema de Justicia emite un Auto disponiendo la libertad de Juan Carlos García y, por tanto, anulando el mandamiento de detención formal".

Bohrt dice que deben distinguirse dos situaciones: "a) La detención formal como consecuencia de la declaratoria de rebeldía y contumacia. Se expide sólo contra aquellos que son declarados rebeldes y contumaces. b) Otra , diferente, es la detención formal que debió disponerse contra todos los procesados por la gravedad de los delitos materia del juicio de responsabilidades.

DENUNCIAS

El abogado denuncio: "La Corte Suprema, en forma tramposa y mañosa, se pronuncia solamente sobre el mandamiento expedido por la rebeldía y contumacia. Se pronuncia anulándolo, pero no dice absolutamente nada sobre la detención por la gravedad de los delitos. Pareciera que busca favorecer a los procesados. La Asamblea Permanente de Derechos Humanos de Bolivia denuncia que la decisión de la Corte Suprema otorga luz verde a sujetos como Luis Arce Gómez, quien, en cualquier momento, podrá presentarse voluntariamente y ser dejado en libertad."

El abogado mencionó también que la Corte Suprema optó por instruir la libertad de Juan Carlos García, cuando se presentó a declarar Guido Venavides. Agregó que eso debe ser interpretado como una actitud política que tendrá consecuencias por constituir un antecedente.

Por falta de repuestos y material de tracción

Ferrocarriles atraviesan por una aguda crisis

Dirigentes afirman que no permitirán despido de trabajadores

La falta casi absoluta de repuestos y de material de tracción (locomotoras), ocasiona que la Empresa Nacional de Ferrocarriles (ENFE) atraviese por una aguda crisis.

La información fue proporcionada a PRESENCIA por Lorgio Durán, Secretario Ejecutivo de la Confederación Nacional de Trabajadores Ferrovia rios de Bolivia y Ramas Anexas.

Dijo que los dirigentes tenían "conocimiento extraoficial" que un crédito del Banco Mundial estaría condicionado a la reducción del personal.

Afirmó que se estaría pensando despedir a unos 1.500 trabajadores de los 6.400 que existen en todo el país.

El dirigente dijo que, de ser cierta esta medida, los dirigentes la representarán de inmediato y no permitirán bajo ningún pretexto el despido de los trabajadores "ya que en ferrocarriles, no hay supernumerarios".

Informó que incluso se tiene la falta de personal especialmente en la sección Vía y Obras donde el trabajo debe ser oportuno y eficiente para mantener una vía en estado de circulación.

Ante una consulta sobre el número de locomotoras en las dos redes, Oriental y Occidental dijo que en la Red Andina actualmente operan 15 locomotoras que no son suficientes para el transporte de carga y pasajeros.

Dijo que no todas son de carrera sino que también existen locomotoras de maniobra y que ante la falta de estas, la empresa tuvo que fletar locomotoras de Chile para arrastrar el trigo que se encuentra almacenado en los puertos chilenos.

En la Red Oriental funcionan 19 locomotoras que es casi el 100 por ciento de su parque de tracción.

Dijo que en este momento, la empresa se encuentra abocada a la compra de durmientes para ejecutar la cuarta fase de rehabilitación que está condicio nada a la aprobación de un crédito por 26 millones de dólares por parte del Banco mundial.

El dirigente se mostró optimista porque el Banco Mundial apruebe ese crédito y se pueda ejecutar esa fase de rehabilitación de la Empresa Nacional de Ferrocarriles Bolivianos.

Por malas condiciones atmosféricas

Las maniobras militares se realizan con serias dificultades

Más de 200 efectivos del Centro de Instrucción de Operaciones en la Selva [CIOS) con sede en Riberalta no pudieron aterrizar a la zona de operaciones

Más de 200 efectivos del Centro de Instrucción de Operaciones en la Selva (CIOS), con sede en Riberalta, no pudieron arribar a la zona de operaciones

Las maniobras militares Fuerzas unidas 1987 (FU-87), se realizan con serias dificultades debidas al mal tiempo reinante en la región norte del Departamento de La paz.

Ayer debían arribar a la zona de operaciones los efectivos del Regimiento Jordán 9 de Infantería con asiento en Riberalta más conocido como el Centro de Instrucción de Operaciones en la Selva (CIOS) a bordo de dos aviones Hércules C-130 de la Fuerza Aérea de Estados Unidos.

Sin embargo, este objetivo no pudo ser alcanzado debido al frente frío que desde hacen cuatro días asola esa zona.

Hasta ayer, no fue posible efectuar los saltos de paracaidistas y tampoco la llegada de material, equipo y efectivos de la Armada Boliviana desde su sede de Loma Suárez en el Beni.

Los transportes Hércules debían llevar hasta Rurrenabaque lanchas rápidas del tipo Piraña y Zodiac. Estas lanchas, desarrollan velocidades de entre 50 y 60 kilómetros por hora y pueden transportar hasta 9 hombres.

De acuerdo a un informe oficial, otras dos lanchas tienen serias dificultades para arribar a Rurrenabaque a través del río Beni.

Las operaciones de contrainsurgencia se efectúan por separado en la región norte de La Paz, en Riberalta y en Loma Suárez.

De acuerdo a un último informe dejó de llover en la región pero las intensas precipitaciones dejaron inutilizadas las pistas de Reyes y Rurrenabaque.

La clausura de las maniobras militares está prevista para la mañana del próximo sabado 23 de mayo, en Rurrenabaque, sede de la Novena División del Ejército.

Se prevé la asistencia del comandante en jefe de las Fuerzas Armadas, Gral. Gonzalo Saavedra, de los comandantes de fuerza y de los estados mayores. El Ministro de defensa, Alfonso Revollo Thenier, no asistirá debido a que tiene que cumplir otros compromisos oficiales con motivo de la visita de los reyes de España.

Santa Cruz

Se realizó rescate de restos de las víctimas de accidente aéreo

SANTA CRUZ, 20 (PRESENCIA).- El rescate de los restos de las 14 personas que fallecieron ayer en la tarde, a causa de haberse estrellado un avión de Yacimientos Petrolíferos Fiscales Bolivianos en las cercanias de esta ciudad, finalizaron hoy dificultosamente, debido al mal tiempo en Santa Cruz, donde se ha registrado una persistente lluvia durante todo el día.

Las cuadrillas de rescate movilizadas por YPFB tuvieron árduo trabajo, dados los factores anotados y a que los restos de las víctimas estaban dispersos en un vasto sector y totalmente calcinados.

Además, de los sobrevivientes César Oropeza Colorado, 48 años, técnico en seguridad industrial de YPFB y César Oscar Díaz, 36, las cuadrillas no encontraron a ningún otro, de donde se confirma la información anterior de que 14 personas perecieron en el accidente.

Durante la mañana fue recuperada la mayor parte de los restos y trasladados directamente a esta ciudad, pero la labor fue concluida recién en horas de la tarde, lo cual fue supervisado por autoridades de Yacimientos.

La labor de reconocimiento de los cadáveres resultó difícil y patética, debido a que estaban totalmente carbonizados al igual que la mayor parte del avión.

Los restos de gran parte de las víctimas fueron enviados a Camiri, de donde eran oriundas o tenían allí su radicatoria. Los del piloto de la nave, Cap. Heberto Peinado, fueron enviados a Cochabamba, en un avión del LAB.

Los otros dos integrantes de la tripulación, el copiloto Cap. Romy Taborga y el mecánico Nery Ojeda son velados en la sede del sindicato de petroleros de esta ciudad.

En cuanto a las causas del accidente, se informó que tanto técnicos de Aeronáutica Civil como de YPFB continuarán las investigaciones y las conclusiones serán dadas a conocer cuando se concluya esa labor.

Sin embargo, en base a informes de testigos presenciales del siniestro, de la zona de Naranjillos, a 35 kilómetros de aquí, además de los de uno de los sobrevivientes, se establece que la escasa visibilidad en la zona debido al mal tiempo, ha sido el factor preponderante, sin excluir que el aparato tuvo alguna falla mecánica que lo hizo perder altura y que habría comenzado a incendiarse antes de su impacto con una colina boscosa.

El jefe del servicio aéreo de YPFB, Cap. Hans Brockman, además de expresar su pesar por el siniestro, destacó la pericia del piloto de la nave, indicando que tenía 13 años de servicios en la empresa y que, además, había cumplido con todas las formalidades y normas que rigen para despegar desde Camiri y procurar aterrizar en Santa Cruz.

SOBREVIVIENTES

En cuanto se refiere a los sobrevivientes, uno de ellos, César Oscar Díaz, sorprendentemente no tiene ninguna lesión y las de César Oropeza no revisten gravedad. Ambos han referido el patetismo de la situación que les tocó vivir en esos momentos y atribuyen, entre otros factores, que no perecieron porque se encontraban en la parte trasera del aparato, que quedó semicolgado entre los árboles de la colina.

DUELO EN LA UNIVERSIDAD

Entre las 14 víctimas, se cuentan tres catedráticos del Instituto Politécnico Universitario de Camiri, dependiente de la Universidad "Gabriel René Moreno", razón por la que esta casa de estudios se ha declarado en duelo.

Dichos catedráticos son los ingenieros Carlos Ibarra Olivares, Roberto Said Barrero Ponce y Miguel Angel Peña, a quienes también se les rendirá homenaje póstumo en Camiri. De momento, los restos son velados en los domicilios de sus parientes y, para mañana, se ha previsto su traslado al atrio de la universidad.

En Santa Cruz

ió sacerdote fundador de numerosas obras sociales

SANTA CRUZ, 20 (PRESENCIA).- *Ha causado profundo pesar en Santa Cruz la muerte del sacerdote jesuita José Vidal Miñana, fundador de varias obras sociales. Será sepultado este jueves por la mañana tras una concelebración eucarística.*

El sacerdote tenía 83 años. Se contraba recluido desde hace tres años el asilo de ancianos tras sufrir una mbolia. El certificado médico dice que su saparición fue por muerte natural.

Se lo considera como uno de los acerdotes de mayor labor social, fue fundador de la Cooperativa Multiactiva "La Merced", desde cuya institución impulsó la construcción de viviendas de interés social en los barrios "Villa Mercedes"", Loma Colorada y Alto San Pedro que benefician a más de seiscientas familias. Gran animador de los cursillos de cristiandad, fundador del Movimiento Familiar Cristiano en Santa Cruz, la Escuela de Padres de Bolivia, fundador del colegio, de "Fe y Alegría" de La Merced, fundador de la Escuela Técnica "San Alonso", contribuyó decididamente a la fundación del Instituto Radiofónico de Fe y Alegría (IRFA) y de Radio Santa Cruz.

Había nacido en España en 1904, fue ordenado sacerdote en 1935 y llegó a Santa Cruz en 1955. Se desempeñó como párroco de "La Merced" durante 18 años, fue superior de los jesuitas durante 6 años.

La capilla ardiente fue levantada en el salón parroquial de "La Merced" y será sepultado este jueves con honores. Los jesuitas al dar cuenta del fallecimiento nunciaron: "Partió a la casa del Padre onde nos está esperando".

BCB procesa créditos para campaña de invierno y la zafra azucarera

El Banco Central de Bolivia procesa las líneas de crédito para la campaña agrícola de invierno y zafra azucarera, por un monto superior a los 27 millones de dólares, a través de la gerencia de principal o Banca de Desarrollo. El crédito de invierno será por 14,4 millones y para el sector azucarero 13,5 millones, sumas similares a la gestión 1986, pero con algunas variantes y de acuerdo a los requerimientos que se presentaron.

La información fue proporcionada por el gerente Ricardo Rivas quien manifestó que su sector ha concluido el análisis de procedimientos para el procesamiento de los créditos que aprobará hoy el directorio del banco.

Los primeros desembolsos serán para estos dos rubros a partir del próximo mes.

Paralelamente, está procesando el crédito CAF para la compra de insumos, maquinaria y repuestos de los países del área subregional, por un monto de ocho millones de dólares.

Los créditos para la campaña agrícola de invierno se canalizarán a través del Banco Agrícola de Bolivia y el Banco del Estado por un monto de 6.2 millones y el resto a través de la banca privada. Explicó que existe también una reprogramación de créditos con el Banco Agrícola y se hará una evaluación de los anteriores para observar la recuperación y canalizarlos al mismo sector..

Respecto a la zafra azuc-arera, la división de programación hará conocer la demanda del sector para una mejor coordinación , el procesamiento de los proyectos, evaluación de la parte financiera y la capacidad de recuperación. Los recursos para

(Pasa a la pág.8)

UCLAP

UNION CATOLICA LATINOAMERICANA DE PRENSA

Se cita a todos los miembros a la reunión que, con carácter de urgencia, se efectuará el día martes 26 del presente mes, a horas 18, en la Dirección de PRESENCIA.

Se ruega puntual asistencia.

La Paz, mayo de 1987.

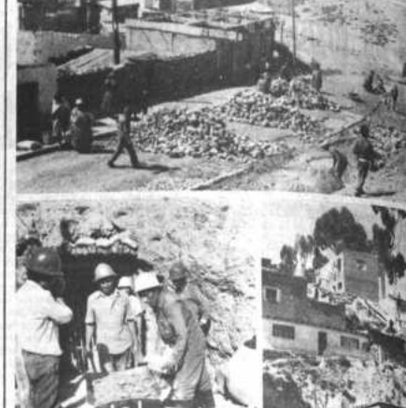

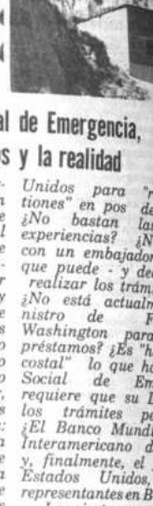

El Fondo Social de Emergencia, sus proyectos y la realidad

El Fondo Social de Emergencia fue creado con un optimismo muy grande; se pensó que con un "capital inicial de 15 millones de dólares" se podía hacer milagros; se nombró un Director que, por buenas intenciones y capacidad administrativa que tenga, pocos pasos efectivos pudo dar; en fin, ese Fondo aparecía, a simple vista, como el " fondo" de un sombrero mágico del cual se podía sacar, a gusto y sabor, soluciones para los graves problemas: trabajo para mano de obra desocupada, instalación de pequeñas industrias, ayuda a artesanos, planificaciones de todo tipo y mil maravillas más.

Por el informe que prestó el directivo de esta institución a la Comisión del Congreso, se establece que muy poco se hizo de todo lo anunciado. Esto - que se prevéia - se debe, simple y llanamente, a que en primer lugar no se disponía de los 15 millones de dólares originales; países amigos no cumplieron con sus ofertas, préstamos tramitados luego de costosos viajes a los Estados Unidos, tampoco tienen visos de concretarse; en fin, las dificultades son una y mil.

Ahora, como "solución" a los problemas, "debe viajar nuevamente" el Director Ejecutivo del Fondo a los Estados Unidos para "[illegible] tiones" en pos de [illegible] ¿No bastan las experiencias? ¿No con un embajador que puede - y de realizar los trám[illegible] ¿No está actualm[illegible] nistro de F[illegible] Washington para préstamos? ¿Es "h[illegible] costal" lo que ha[illegible] Social de Em[illegible] requiere que su [illegible] los trámites pe[illegible] ¿El Banco Mundi[illegible] Interamericano d[illegible] y, finalmente, el [illegible] Estados Unidos, representantes en B[illegible]

Lo cierto es q[illegible] Social de Eme[illegible] creado con mucha[illegible] - al menos para e[illegible] sus resultados son [illegible] funcionarios que [illegible] qué hacen; un [illegible] "tramita comp[illegible] préstamos" y da [illegible] vez en cuando, p[illegible] optimistas y, [illegible] viajes y más viajes.

En medio de t[illegible] una realidad: lo[illegible] que podía haber[illegible] Fondo, se hacen [illegible] poco hecho, camin[illegible] tortuga. Ojalá q[illegible] siasmo demostra[illegible] mente se concret[illegible] así sea con el po[illegible] se tiene. (AMV).

COMIBOL informa sobre plan[illegible] el personal que permanece e[illegible]

La Corporación Minera de Bolivia publicó un informe con datos sobre la declinación de la productividad de los yacimientos de la Empresa Catavi e incluye los planes que tiene para los 631 trabajadores y empleados que permanecen como dependientes en ese distrito.

El punto de mayor divergencia con la Federación Sindical de Trabajadores Mineros de Bolivia, es la política que se aplicará en la Empresa Minera Catavi. Las autoridades y representantes de la FSTMB realizan conversaciones en procura de un entendimiento sobre este punto y sobre la curva salarial establecida en COMIBOL.

El informe anota: "El actual conflicto minero contempla, entre sus varios puntos del pliego petitorio, el mantener a los 631 trabajadores sin ocupación; expresa, asimismo, su tenaz oposición al traslado de equipos, maquinarias, materiales y la transferencia de personal improductivo hacia unidades y ocupaciones productivas, todo ello significa -dice COMIBOL- oponerse [illegible] ción".

En c[illegible] siones t[illegible] MIBOL [illegible] bajadore[illegible] la empr[illegible] tal anot[illegible] cumplie[illegible] vigilanc[illegible] miento [illegible] instalac[illegible] presa, a[illegible] montaje[illegible] traslado[illegible] prestan[illegible] soramie[illegible] cooperat[illegible] de 1.51[illegible] emplead[illegible]

CIRCULO FEMENINO CULTURA HISPANIC[illegible] SALUDA A SUS MAJESTADES

El Círculo Femenino Boliviano de Cultu[illegible] nica, hace llegar su saludo caluroso de Bi[illegible] ¡Sus Majestades los Reyes de España, Don J[illegible] I y doña Sofía de Borbón.

Su presencia en tierras bolivianas genera[illegible] concepto de Paz, promotora de un diá[illegible] nuestros pueblos que proyecta un equilibr[illegible] convivencia humana.

Dentro de la búsqueda permanente de[illegible] traen nuestros Ilustres Visitantes, sea para[illegible] aproximación duradera a través de la prom[illegible] cultura afincada en una solidaridad intelectu[illegible] en la vida de nuestros pueblos.

El genio Hispánico proyectado en su[illegible] todo el Continente Hispano-Americano y Fi[illegible] generado una manera propia, múltiple y cr[illegible] manteniendo sus características autén[illegible] enriquecido la conciencia humana que s[illegible] universalmente.

Que esta búsqueda de Paz, amistad, sol[illegible] mensaje, sea para todos nosotros realista[illegible] comprensible y humana.

Que en Bolivia recojan Sus Majestades[illegible] clara de natural solidaridad Hispánica[illegible] idioma, las costumbres y los valores que[illegible] sean el patrimonio renovado que se lle[illegible] mensaje al pueblo español.

CAF analizará participación de la banca en proceso de integración

Corporación Andi- Fomento organiza acas, un encuen- la banca privada países que inte- el grupo subre- con las institu- financieras liga- proceso. Este en- en el que par- Bolivia a tra- sus represen- y autoridades gobierno,tiene el icio del Fondo de Reservas y del Acuerdo de Se realizará entre el 8 y 12 de junio.

El director del Banco Central de Bolivia, Enrique Montaño indicó que este encuentro internacional tiene objetivos para analizar y observar la participación efectiva de la banca privada en el proceso integracionista, sus perspectivas y posibilidades reales a una mayor participación efectiva y dinámica, mediante mecanismos y recursos de la CAF y el FAR.

"Lo que se pretende, agregó, es que la banca privada del grupo andino participe mediante la suscripción de acciones con la CAF, de manera que sus recursos sean colocados en la subregión e incremente el capital que tenemos pagado a la CAF".

Explicó que la participación de Bolivia se referirá, basicamente, a una disertación pormenorizada y amplia sobre la situación de Bolivia y sus perspectivas a la luz de la aplicación del programa económico del gobierno.Esta postura será expuesta, destacándo que más allá de un simple plan de estabilización, lo que se está logrando es un cambio estructural dentro de los marcos económicos, de producción, distribución y consumo que permitirá dotar al país de mecanismos ágiles y modernos para que esté a la altura y competitividad que demanda la economía mundial en la actualidad.

CEREMONIA DE BIENVENIDA.- El Presidente Víctor Paz Estenssoro y el rey Juan Carlos I y las esposas de ambas personalidades, estrechan las manos en expresión de afecto, al arribar a territorio boliviano. Luego escucharon los himnos nacionales de Bolivia y España, en el acto protocolar que reunió a centenares de autoridades, periodistas, efectivo militar y público, en el aeropuerto de El Alto.

Campesinos en huelga de hambre en rechazo al Plan Trienal

Fabriles adoptaron similar medida

oximadamente se- dirigentes campesi- se encuentran en - de hambre en re- al Plan Trienal, a de sustancias con- das, al proyecto ungas y al impuesto propiedad rural. bros del comité eje- de la Confedera- Sindical Unica de adores Campesi- Bolivia y de las fe- nes de productores de los Yungas, el e y Santa Cruz aron la extrema desde las 23:00 rtes.

ismo, el ampliado ductores de coca re- que mañana se proceda al blo- caminos en todas s productoras de La organización de los trabajadores inos instruyó que día ingresen en de hambre los di- de las federa- departamentales.

más de solidari- los trabajadores , los campesinos que el gobierno créditos a los productores, la tasa de in- actualmente es También exigen ución de sus atrimoniales: ra- via e imprenta en Oruro.

gente campesino Encinas informó comisión confor- la Central Obre- liviana y la será la encarga- da de negociar con el gobierno.

COB

A los diez dirigentes nacionales que se declararon en ayuno voluntario desde la tarde del lunes en respaldo al movimiento huelguístico minero, ayer se sumaron otros cuatro: José Quiroga Laime y Luis Pérez, de la COB, y los dirigentes de la Confederación de Maestros Rurales, Sergio Gallardo y Guillermo Ramírez.

Encabezados por Juan Lechín Oquendo y Wálter Delgadillo, secretarios ejecutivo y general, respectivamente, los dirigentes de los maestros urbanos y rurales, de la Confederación Universitaria Boliviana y de la Federación Nacional de Cooperativas Agropecuarias, cumplen la extrema medida en las instalaciones de la COB.

FABRILES

El comité ejecutivo de la Confederación General de Trabajadores Fabriles de Bolivia por decisión y resolución unánime determinó ingresar en huelga de hambre desde la víspera "en respaldo a los trabajadores del subsuelo que son engañados y vilipendiados por las autoridades".

Mientras que los dirigentes de la Federación Departamental de Trabajadores Fabriles de La Paz en solidaridad con la huelga minero resolvió sumarse desde hoy al ayuno voluntario.

Ex ministro de García convocado a la Corte Suprema

SUCRE, 20 (PRESENCIA).- El ex ministro de Trabajo y Desarrollo Laboral del régimen del gobierno de facto de Luis García Meza, ha sido convocado a prestar su declaración confesoria el día de mañana jueves a horas 15 en la Corte Suprema de Justicia de la nación.

El tribunal que conoce el juicio de responsabilidades contra el régimen de García Meza había concedido al co procesado Carlos Calderón Miranda 120 días de plazo para que se pueda presentar en vista de un memorial que hizo conocer a la Corte Suprema aduciendo enfermedad y acompañando certificado médico expedido en los Estados Unidos de Norteamérica.

Al haberse cumplido el plazo otorgado la Corte Suprema convocó al co procesado Calderón Miranda ex general retirado, para que preste su declaración confesoria que en audiencia pública debe cumplirse mañana jueves a horas 15.

Los certificados médicos que acompañó su defensa ante el Tribunal Supremo lograron la postergación de su declaratoria en dos oportunidades ya que señalaban que el co procesado padece de afecciones cardíacas.

Mediante su secretario general

Cooperativas mineras de Potosí rechazan críticas

Julio Quiñones Flores envió una carta a la dirección de PRESENCIA en la que rechaza las críticas del director de Fomento Cooperartivo, P.Julio Tumiri, que dijo que las cooperativas mineras de Catavi no contaron con capacitación cooperativista previa, que no tienen asesoramiento técnico ni respaldo financiero y que por ello no tienen porvenir.

El señor Quiñones expresa el rechazo a nombre de la Federación Departamental de Cooperativas Mineras de Potosí y firma el documentos como su secretario general y también como diputado nacional. Pide su derecho a la réplica en torno a la nota publicada en la edición de 19 de mayo, basada en declaraciones del director de la Dirección de Fomento Cooperativo. Dice:

"a) La cooperativización de las empresas mineras estatales, parte del hecho de concretizarse especificamente como coyuntura integral de la reactivación de nuestra economía, precisamente llevada al borde lacerante por culpa de quienes el Sr. Julio Tmiri ha apoyado.

b)La llaga que ahora más que nunca duele al padre J. Tumiri, viene como consecuencia de la preocupación que la supuesta Oficina de Fomento Cooperativo tiene, como consecuencia de que los cooperativistas mineros vamos a solicitar a aquellas entidades alemanas que financian con fondos a Fomento Cooperativo el traspaso de los mismos, en vista de que hasta el presente no han cumplido con los opjetivos.

c) Fomento Cooperativo, en vez de dedicar a esa labor 'Fomentar al Cooperativismo' ha desviado los fondos de ayuda internacional hacia los sectores anárquicos y de politiquería criolla. No otra cosa significa que la realización de miniseminarios y cursillos para cinco gatos en ningún momento pueden justificar la dilapidación de semejantes sumas de dinero, que más bien hoy en día pueden servir para llevar la educación cooperativa a las nuevas entidades que se vienen formando conforme lineamientos básicos del cooperativismo.

d) Queremos advertir que a partir de ahora no vamos a tolerar mayores ultrajes al cooperativismo, sobre todo minero, por parte de quienes a nombre de ser sacerdotes se prestan a movimientos del ultrismo anarquista y politiquero. Asimismo nos constituimos en defensores de INALCO, que no obstante su magro presupuesto viene llevando adelante una tarea titánica en beneficio de Bolivia.

e) Finalmente, dentro de los libelos infamatorios lanzados en contra de honestos funcionarios de INALCO, van a tener su respuesta de nuestra parte, inclusive nos constituiremos en parte civil en las acciones legales que secoadyuven a nivel de entidades rectoras del cooperativismo boliviano".

Informe militar

No existen brotes guerrilleros y menos subversivos en el país

Se descarta posible instalación de una base militar de Estados Unidos en territorio nacional.- Combatir al narcotráfico no es tarea de las FF.AA.

No existen brotes guerrilleros y menos subversivos en el territorio nacional, y el objetivo de los ejercicios militares Fuerzas Unidas 1987, no es el de combatir guerrillas, sino el de tener al ejército boliviano preparado "para cualquier eventualidad".

La afirmación la hizo el jefe de Relaciones Públicas del Comando General del Ejército, Cnl. Emilio Luisaga, a tiempo de descartar cualquier posibilidad de instalación de una base militar de Estados Unidos en Bolivia.

Consultado sobre si se había detectado la presencia de guerrillas en el país ,o la posible incursión de Sendero Luminoso del Perú, dijo que ese problema no existe ya que, si así fuera, "nuestros organismos, nuestra comunidad de inteligencia, ya nos habrían dado los elementos de juicio y la información fundamental sobre esa amenaza".

No te nemos ninguna información sobre la presencia de guerrillas, pero, sí estamos enterados de la existencia de una situación de subversión en un país vecino y amigo, como es el Perú. Pero, de ninguna manera el entrenamiento obedece a la amenaza que proviene de ese lugar.

Los ejercicios militares entre los ejércitos de Bolivia y Estados Unidos se realizan en la región norte del Departamento de La Paz, y parte de los departamentos del Beni y Pando, a 150 kilómetros de la frontera con el Perú.

Se le preguntó por qué el ejército de Estados Unidos viene a Bolivia a entrenar a su similar de nuestro país y no va al Perú para ayudar a combatir la subversión. Dijo que el concepto fundamental "es tener a la gente preparada para cualquier eventualidad y hacer frente a cualquier tipo de amenaza".

En el exterior, se habla mucho de que este entrena-miento es para evitar el ingreso de Sendero Luminoso a Bolivia. ¿ Cual es su opinión?- "Es mera especulación. Estos ejercicios obedecen, fundamentalmente, a tener preparadas a las tropas bolivi anas y a los cuadros profesionales de las Fuerzas Armadas de Bolivia, para hecer frente a cualquier emergencia en el futuro".

La región donde se efectúan las maniobras es potencialmente rica en petróleo, en minerales estratégicos. ¿Tiene que ver este factor con la presencia de tropas y técnicos de Estados Unidos?

-"No. Sabemos, por nuestros estudios, que exis ste petróleo en la provincia Iturralde y piedras semipreciosas, porque ,en realidad, es el Precámbrico y nosotros, como profesionales militares,estamos convencidos que encierra una potencialidad en recursos naturales".

"Pero, lamentablemente, no tenemos vías de comunicación de vinculación para hacer efectiva una explotación racional de nuestros recursos naturales. El asentamiento de la Novena División de Ejército, de alguna manera, responde a las necesidades de seguridad que deben tener las regiones para su desarrollo autosostenido".

Se le consultó por qué se había escogido esa región para el asentamiento de la Novena División del Ejército en el entendido de que en el país existen otras regiones potencialmente ricas y que están totalmente desguarnecidas. Dijo que se está " yendo con el ritmo del tiempo moderno. Hoy ,ha merecido una atención específica el Departamento de La Paz, que ha trasladado contingentes humanos al norte. Entonces, las Fuerzas Armada tienen que contribuir de esta manera a esta corriente de desarrollo que está sintiendo el departamento de La Paz. Es probable que en el futuro, el alto mando instale otras unidades en lugares alejados de nuestro territorio.

NARCOTRAFICO

Se le consultó sobre el peligro que representa el narcotráfico para el país. Respondió que el narcotráfico es un peligro mundial, pero que la Cons titución Política del Estado establece con clari dad las funciones de las Fuerzas Armadas.

Por decisión de reunión ampliada

VII Congreso de la COB se realizará el 6 de julio

La reunión ampliada de la Central Obrera Boliviana, atendiendo la solicitud de varios sectores, decidió que el VII Congreso Nacional de Trabajadores se realice a partir del 6 de julio en Santa Cruz de la Sierra. Dicho congreso debía inaugurarse el próximo lunes 25 en la capital cruceña.

La Federación Sindical de Tranbajadores Mineros de Bolivia, por resolución de un ampliado, demandó la postergación del VII Congreso ante "la imposibilidad de conformar democráticamente su delegación, que debe emerger de asambleas generales de los sindicatos de base". También influyó la falta de solución al conflicto minero, se encuentran en huelga general desde el 20 del mes pasado.

La Confederación Sindical Unica de Trabajadores Campesinos de Bolivia apoyó el aplazamiento del máximo encuentro nacional de dirigentes, porque el III Congreso de Unidad Campesina se efectuará en Cochabamba, del 26 de junio al 3 de julio.

Otras organizaciones nacionales confrontan una serie de problemas para realizar sus congresos sectoriales, principalmente por falta de recursos económicos. Los maestros urbanos anunciaron que este lunes iniciarán su congreso. La COB subraya que hasta antes del 6 de julio todas las organizaciones nacionales tienen tiempo para renovar sus direcciones y elegir a sus delegados al VII Congreso.

AMPLIADO

Asimismo, se determinó convocar el 2 de junio a un ampliado nacional, que se realizará en la Casa Social del Maestro desde las 14:30, a fin de considerar: la representación proporcional clasista y designación de la comisión de poderes del VII Congreso.

Se advierte que si en esa oportunidad no se reune el quórum , se lanzará una nueva convocatoria "procediendose a realizar el ampliado con el número de concurrentes".

Segundas jornadas nacionales de enfermería en gastroenterología

Con el auspicio del Ministerio de previsión Social y Salud Pública, los días 28, 29 y 30 del mes en curso se realizarán las "Segundas jornadas nacionales de enfermería en gastroenterología"

Se desarrollarán a través de la División Nacional de Enfermería y los Institutos de Gastroenterología de La paz, Sucre y Cochabamba; tienen la finalidad de elevar el nivel científico del personal de enfer-mería y aunar criterios sobre la especialidad.

El acto de Inauguración de este encuentro, prevé las palabras de la presidente del comité organizador de las Jornadas, Beatriz Martínez de Mercado; de la jefe del Departamento de Enfermería, Carmen de Laura. Las palabras de bienvenida estarán a cargo del Director del Instituto de Gastroenterología Boliviano-Japonés La Paz, Guido Villagomez Roig, palabras del representante de JICA en Bolivia, y, finalmente, palabras del ministro de Previsión Social y Salud Pública, Carlos Pérez.

...os de mineros relocalizados ...colectarán material escolar

...mpaña para la ...ón de material ...con destino a ...de los mineros ...ados que estu- ...zona de El Alto ...z, se iniciará la ...semana en to- ...arrios de la ciu-

...paña será em- por el Comité de Mineros Re- ..., organismo ...ra defender los de las familias ...ectadas con la ...ción de sus ...milia y por el las minas, las ...ron asentadas ciudades del barrios margi- ha impedido el normal desenvolvimiento en las labores escolares de nuestros niños y jóvenes y por esta razón recurrimos a las personas que puedan hacerlo, para obtener algunos cuadernos, libros, lápices o cualquier otro material escolar que les permita apoyar su aprendizaje en las escuelas habilitadas para su educación.

En ese sentido, hicieron un llamado a la población para que, comprendiendo los problemas que confrontan, presten su apoyo a los grupos que recorrerán los diferentes barrios, entregándoles aquel material que pueda ser utilizado por niños y jóvenes en edad escolar.

...is económica ...e atravesamos.

MARCHA DE MINEROS.- Tal como lo vienen haciendo desde los primeros días de este mes nuevamente ayer, los trabajadores, sus esposas e hijos recorrieron las principales arterias de La Paz exigiendo una solución al conflicto minero, que se encuentra en huelga general desde el 20 del mes pasado. A su paso por las calles recibieron muestras de solidaridad.

...lación de Teoponte ...tado de emergencia

Cívico de Teo- ...ró estado de ...y movilización ...manda de aten- ...planteamientos económicos, ...mento enviado ...n de PRESEN- ...do por Carlos ...stino Alvarez, ...r Castañón y ...alaeta.

...ado dice tam- ...titud fue adop- de la Empresa ...'I COMSUR, la fecha no ha compromisos autoridades de quienes tam- años denun- ...ropellos e in- de los conve-

Cívico de Teo- que ha solici- ...oridades de la COMSUR una ...róximo 30 de propósito de ...s y evitar la ...didas de opre-

...se entablará ...s principales la mencionada así con subal- ...lo entorpecen ...tes".

...informó que, ...e abril, se eli- ...o del Comité ...ponte, en una ...participaron ...ades y miem- instituciones ...rrollo de esa

El directorio está conformado por Carlos Montalván, presidente; Juan Elena Tudela, vicepresidente; Jaime Oliver, tesorero; Elvia Ch. de Elena, relaciones; Justino Alvarez, conflictos; Anselmo Chávez, prensa y propaganda; Luz de Montalván, Cultura; Gladys Tapia, dportes; Anselma vda. de Salazar y Jorge García, vocales.

Dra. Blanca Rea-Nogales vda. de Saá, esposa; María Rosa Saá R.N. y Ximena Marina Saá B., hijas; Concepción vda. de Saá, madre; Cap. Juan Carlos Saá, José Antonio de Ma. del Carmen Saá, hermanos; Carmen Rosa Montaño de Saá y Leticia M. de Saá, hermanas politicas, los tios, primos, sobrinos y demás familiares del que en vida fue

† Sr. MARCELO LEONARDO SAA MANZANEDA

Q.E.P.D.

Agradecen profundamente a los familiares y amigos por sus ofrendas florales y expresiones de dolor e invitan en forma especial al personal de INSO, laboratorios COFAR, SCHOMANNISCHMITD SRL, Academia de Policías, amigos y personas piadosas, a la misa que en sufragio del alma del extinto, y recordando los ocho días de su trágico fallecimiento mandarán a oficiar en la catedral Metropolitana de Nuestra Señora de La Paz, el día de hoy jueves 21 del presente a horas 12:25 p.m.

Su asistencia a este acto de piedad cristiana será agradecida por la familia doliente.

La Paz, 20 de mayo de 1987

La Universidad autónoma "Gabriel René Moreno" de Santa Cruz, tiene el profundo sentimiento de comunicar la trágica desaparición de sus catedráticos del Instituto Politécnico de Camiri:

† ING. CARLOS IBARRA OLIVARES
ING. ROBERTO SAID BARRERO PONCE
ING. MIGUEL ANGEL PEÑA DAJER

(QUE EN PAZ DESCANSEN)

Víctimas del accidente aéreo de YPFB y se adhiere al profundo dolor que embarga a sus familiares.

Invita a la comunidad universitaria y al pueblo en general a las honras fúnebres que se cumplirán hoy tanto en el edificio central en esta ciudad como al acto póstumo que se cumplirá en Camiri. Posteriormente, al traslado de sus restos mortales hasta el Campo Santo.

Santa Cruz, 20 de mayo de 1987

Elevad una oración por el eterno descanso del que en vida fue ejemplar padre:

Don. VICTOR EDUARDO TORRICO LOAYZA (Q. E. P. D.)

Rosa Vda. de Torrico, esposa; Mario, José, Raúl y Nilda Torico Bedregal, hijos; Angélica Gemio, Vicenta Burgoa y Valentín Arias, hijos políticos, nietos, hermanos y demás familiares ruegan a sus amistades, personas piadosas y en forma especial a los excombatientes de la guerra del Chaco.

Asistir a la misa en memoria del extinto y recordando el QUINTO año de su sensible fallecimiento se mandará oficiar el día de mañana viernes 22 del presente a Hs. 8:45 en el templo de San Agustín (Lado de la Alcaldía).

La Paz, mayo de 1987

Afirma un senador

Sánchez de Lozada no podría ser presidente de la República

"Si se diese una eventualidad, en la sucesión presidencial, la Constitución Política del Estado es claramente clara en cuanto a ello y de ninguna manera podría corresponder esta investidura a Gonzalo Sánchez de Lozada, como se ha mencionado en algún medio," afirmó el senador y miembro del Comité político del MNR, Abel Iporoa Argandoña.

El senador movimientista respondió a una pregunta de PRESENCIA en torno a un supuesto viaje del presidente de la República para un tratamiento médico en el exterior. Ayoroa fue vehemente al negar tal versión, ya que el presidente de la República, en la actualidad, goza de perfecto estado de salud, y de ninguna manera se ha pensado en la posibilidad de aquello; una prueba fehaciente de esta afirmación es la vitalidad que, día a día, demuestra el Dr. Paz, y sorprende con ello a propios y extraños".

Por otra parte, un eventual interinato que pudiese darse por ausencia del presidente de la República, a otra parte, la Carta Magna es taxativa en cuanto a ello y prevé que se hace cargo de la conducción del país el vicepresidente, que en este caso es el Dr. Julio Garrett, mientras dure la ausencia del presidente.

En caso de ausencia del vicepresidente, le corresponde, por orden de prelación, al presidente de la Cámara de Senadores, luego el de Diputados y, finalmente, al presidente de la Corte Suprema de Justicia, dijo Ayoroa.

CBC procesa...

(viene de la pág. 6)

zafra azucarera se desembolsarán a partir del 30 de mayo por un monto de 13.5 millones, desglosados así: 10.3 millones para Santa Cruz y 3.2 para Bermejo. Aclaró que del crédito anterior hay vencimientos o plazos en junio y octubre del presente año.

Los desembolsos para este sector comenzarán el primero de junio.

En el caso del ingenio azucarero San Aurelio, Rivas dijo que esta empresa seguirá operando, no obstante su problema con la banca privada nacional y con acreedores particulares.Recordó que la empresa CIASA, tiene un activo de 40 millones de dólares y puede salir adelante por la infraestructura que tiene.

YPFB

EL CUERPO EJECUTIVO, PERSONAL TECNICO, ADMINISTRATIVO Y TRABAJADORES DE YACIMIENTOS PETROLIFEROS FISCALES BOLIVIANOS-YPFB, TIENEN EL SENTIMIENTO DE PARTICIPAR EL SENSIBLE FALLECIMIENTO DE LAS QUE EN VIDA FUERON:

Sra. YAMILE D. Vda. de PEÑA
Sra. URBANA COLORADO
Sra. IRENE DE ALPIRE
Q.E.P.D.

FAMILIARES DE TRABAJADORES DEL DISTRITO SUR DE Y.P.F.B. Y EXPRESAN SUS SENTIMIENTOS DE PESAR A LAS FAMILIAS DOLIENTES.

La Paz, mayo de 1987

YPFB

LA FEDERACION SINDICAL DE TRABAJADORES PETROLEROS DE BOLIVIA -FSTPB- CON PROFUNDO DOLOR PARTICIPA EL TRAGICO FALLECIMIENTO DE DESTACADOS MIEMBROS DE SU ORGANISMO SINDICAL DE MERITORIOS FUNCIONARIOS Y DE FAMILIARES DE TRABAJADORES, VICTIMAS DE UN FATAL ACCIDENTE AEREO:

Sr. ENRIQUE MONJE LAVADENZ
Sr. ROBERTO SORUCO ARANCIBIA
Sr. PAULINO LIMON CARVALLO
Sr. JULIO GAMBARTE RIBERA
Sr. JOSE RODRIGUEZ RODRIGUEZ
Ing. MIGUEL ANGEL PEÑA DAHER
Ing. SAID BARRERO PONCE
Ing. CARLOS IBARRA OLIVARES
Cap. HEBERTO PEINADO SALVATIERRA
Cap. RONNY TABORGA JIMENEZ
Téc. NERY OJEDA MONTALVO
Sra. YAMILE Vda. de PEÑA
Sra. URBANA COLORADO
Sra. IRENE DE ALPIRE

Q.E.P.D.

Y EXPRESAN SU MAS SENTIDA CONDOLENCIA A LAS FAMILIAS DOLIENTES.

La Paz, mayo de 1987

YPFB

LA FEDERACION SINDICAL DE TRABAJADORES PETROLEROS DE BOLIVIA - FSTPB - TIENE EL SENTIMIENTO DE PARTICIPAR EL FALLECIMIENTO EN TRAGICO ACCIDENTE DE AVIACION, DE SUS COMPAÑEROS:

Sr. ENRIQUE MONJE LAVADENZ
Sr. ROBERTO SORUCO ARANCIBIA
Sr. PAULINO LIMON CARVALLO
Q.E.P.D.

Y EXPRESAN CON PROFUNDO DOLOR LAS SENTIDAS CONDOLENCIAS A LAS FAMILIAS DOLIENTES.

La Paz, mayo de 1987

JOSE VIDAL MIÑANA, S.J.

Nacido en España el año 1904, ordenado sacerdote en 1935 y llegó a Cruz en 1955. Su velatorio en el Parroquial de España 21 desde Hrs. 15 de mayo, y previa al entierro, la celebración Eucarística, en la iglesia de Merced a Hrs. 10 a.m. del 21 de mayo 1987.

"Partió a la casa del Padre donde nos esperando"...

CONDOLENCIA

La Asociación de Ingenieros y Geólogos de Y.P.F.B. tiene el sentimiento de comunicar el trágico fallecimiento de nuestros colegas de trabajo y amigos:

ING. SAID BARRERO PONCE
ING. MIGUEL ANGEL PEÑA DAHER
ING. CARLOS IBARRA OLIVARES
CAP. AV. HEBERTO PEINADO SALVATIERRA

Acaecidos el día 19 del presente, y expresa nuestras sentidas condolencias a sus atribula familias por esta irreparable pérdida.

Asimismo invitamos al velatorio de los re mortales que se realiza en el salón de actos Sindicato de Distrito Centro.

SANTA CRUZ, 20 de mayo de 1987

CONDOLENCIA

La Dirección del Proyecto Vuelta Grande de YPFB hace ar su más sentida condolencia a los familiares de los en vida fueron meritorios profesionales y trabajadores a empresa estatal del petróleo.

Ing. Carlos Ibarra
Ing. Miguel Angel Peña
Ing. Roberto Said Barrero
Cap. Heberto Peinado
Copiloto Ronny Taborga
Mec. de a bordo Nery Ojeda
Sr. Enrique Monje
Sr. Roberto Soruco
Sr. Paulino Limón
Sr. Julio Gambarte
Sr. José Rodríguez
Sra. Yamila V. de Peña
Sra. Urbana Colorado
Sra. Irene de Alpire

Fallecidos trágicamente en el trayecto Camiri Santa Cruz, en un accidente aéreo que enluta a la familia petrolera.

Sucre, 20 de mayo de 1987

CONDOLENCIA

LA ASOCIACION DE INGENIEROS Y GEOLOGOS DE YACIMIENTOS
FILIAL SUCRE

a el profundo sentimiento de comunicar el fallecimiento de los que en vida fueron os profesionales de la empresa estatal del y dignos socios de AIG:

ING. CARLOS IBARRA
ING. MIGUEL ANGEL PEÑA
ING. ROBERTO SAID BARRERO
CAP. DE AVIACION HEBERTO PEINADO
COPILOTO RONNY TABORGA

Al mismo tiempo hacen llegar a sus las familias, sus más sinceros sentimientos de or tan irreparable pérdida, pidiendo al Supremo le conceda cristiana resignación.

Sucre, 19 de mayo de 1987

Los Ejecutivos, Jefes, personal en general de EMBOTELLADORA VASCAL S.A. Planta de Río Seco, tienen el sentimiento de comunicar el sensible fallecimiento del que en vida fue:

Sr. Cap. HEBERTO PEINADO SALVATIERRA
(Q. E. P. D.)

Padre de nuestro Gerente Regional Ing. Eduardo Peinado Terán, acaecido en fatal accidente aéreo en la ciudad de Santa Cruz, el día 19 de los corrientes.

Asimismo, expresan su sentida condolencia a la familia doliente.

La Paz, 21 de mayo, 1987

El Presidente, Gerente General y Personal de Oficina Central de EMBOTELLADORA VASCAL S.A., a tiempo de comunicar el sensible fallecimiento del que en vida fue:

Sr. Cap. HEBERTO PEINADO SALVATIERRA
(Q. E. P. D.)

Hacen llegar su sentida condolencia a la familia de nuestro Gerente Regional de la Planta de Río Seco Ing. Eduardo Peinado Terán.

La Paz, 21 de mayo de 1987

Los Ejecutivos y Personal de FRUT-ALL sienten participar el sensible fallecimiento del que en vida fue:

Sr. Cap. HEBERTO PEINADO SALVATIERRA
(Q. E. P. D.)

Padre del Gerente Regional de VASCAL La Paz, Ing. Eduardo Peinado Terán, y hacen llegar a la familia doliente su sentida condolencia.

La Paz, 21 de mayo, 1987

La ASOCIACION DE EMBOTELLADORES DE BEBIDAS GASEOSAS, tiene el sentimiento de comunicar el fallecimiento del que en vida fue:

Sr. Cap. HEBERTO PEINADO SALVATIERRA
(Q. E. P. D.)

Padre de nuestro asociado, Ing. Eduardo Peinado Terán, Gerente Regional de EMBOTELLADORA VASCAL S.A. La Paz.
Hacen llegar a la familia doliente su sentida condolencia.

La Paz, 21 de mayo de 1987

MINISTERIO DE ENERGIA E HIDROCARBUROS
BOLIVIA

El Ministerio de Energía e Hidrocarburos, su sentimiento de pesar a los familiares de las del fatal accidente aéreo de la nave pertenec Yacimientos Petrolíferos Fiscales Bolivianos, el pasado martes en las cercanías de la ciu Santa Cruz, y comparte el dolor que provoc lamentable suceso a la familia petrolera.

Este despacho de estado al reitera sentimientos de pesar, rinde un homenaje pos los que en vida fueron dignísimos funciona Yacimientos Petrolíferos Fiscales Bolivianos.

Ing. Miguel Angel Peña Daher
Ing. Said Barrero Ponce
Ing. Carlos Ibarra Olivares
Sr. Enrique Monje Lavadenz
Sr. José Rodríguez Rodríguez
Sr. Roberto Soruco Arancibia
Sr. Paulino Limon Carvallo
Sr. Julio Gambarte Rivera
Cap. Heberto Peinado Salvatier
Cap. Ronny Taborga Jimenez
Téc. Nery Ojeda Montalvo
Sra. Yamile Vda. de Peña
Sra. Urbana Colorado
Sra. Irene de Alpire

Ing. Carlos Morales Landivar
MINISTRO DE ENERGIA E HIDROCARBUROS

La Paz, 21 de mayo, 1987

AGRADECIMIENTO E INVITACION

Jaime y Virginia López Sillerico, hijos; Rosario Hernández de López, hija política; Erick Urquidi López y Danilo López Hernández, nietos; Humberto, Luis (ausentes), Luz y Adela López Vda. de Cortez (ausente), hermanos; Cristina Luna de López Villamil, hermana política, primos, sobrinos y demás familiares del que en vida fue querido padre, ejemplar hermano y cariñoso abuelito:

† Don JOSE LOPEZ VILLAMIL (Q.E.P.D.)

Agradecen profundamente a los familiares, amigos e instituciones por sus expresiones de condolencia, ofrendas florales y que nos acompañaron en momentos de gran dolor, expresamos nuestra eterna gratitud en forma especial al Lic. Efraín Gutiérrez G., presidente del Club The Strongest y su Directorio, a don Rafael Mendoza C. y familia, al Directorio del Complejo Deportivo The Strongest, al personal administrativo, socios, filiales y jugadores del Club The Strongest, al Gral. Mario Oxa Bustos, a don Jaime Pando G., al Instituto Geográfico Militar, a la Dirección de Producción del Ejército; Teléfonos Automáticos, Caja Nacional de Seguridad Social, al Club Deportivo Ferroviario, Banco Nacional de Bolivia, Asociación Tigres de Pacajes, al Circulo de Redactores Deportivos de Bolivia y Canales Televisivos e invitan a la misa que recordando los ocho días de su llorado fallecimiento, se mandará oficiar el día viernes 22 del presente a Hs. 18:30 p.m. en la Iglesia de San Juan de Dios (calle Loayza).

Su asistencia a este acto de piedad cristiana comprometerá la eterna gratitud de la familia doliente.

La Paz, mayo de 1987

FONDO COMPLEMENTARIO DE TRABAJADORES Y.P.F.B.

Tiene el sentimiento de comunicar el trágico fallecimiento en accidente del avión petrolero de sus asegurados. señores:

† Cap. HEBERTO PEINADO
RONNY TABORGA
NERY OJEDA
JOSE RODRIGUEZ
ING. CARLOS IBARRA
MIGUEL PEÑA
SAID BARRERO
ROBERTO SORUCO
PAULINO LIMON
ENRIQUE MONJE
URBANA COLORADO
MILE DE PEÑA
JULIO GAMBARTE
IRENE DE ALPIRI

Y hace llegar a sus familiares los sentimientos de pesar por tan irreparable pérdida

APA NACIONAL YPFB

LA ASOCIACION NACIONAL DE PROFESIONALES ADMINISTRATIVOS DE YPFB EXPRESA SU HONDO PESAR POR EL SENSIBLE FALLECIMIENTO DE DISTINGUIDOS PROFESIONALES, DIRIGENTES SINDICALES, MERITORIOS TRABAJADORES PETROLEROS Y FAMILIARES DE FUNCIONARIOS DE YPFB, ACAECIDO EN EL TRAGICO ACCIDENTE DE LA AERONAVE TWIN OTTHER CP-1018, QUE ENLUTA A LA FAMILIA PETROLERA. LA ASOCIACION SE ADHIERE AL DOLOR QUE EMBARGA A LOS HOGARES DE QUIENES EN VIDA FUERON:

† Cap. HEBERTO PEINADO SALVATIERRA
Cap. RONNY TABORGA JIMENES
Tec. NERY OJEDA MONTALVO
Ing. MIGUEL PEÑA D.
Ing. CARLOS IBARRA O.
Ing. SAID BARRERO P.
Ing. JOSE RODRIGUEZ R.
Sr. ROBERTO SORUCO A.
Sr. PAULINO LIMON C.
Sr. ENRIQUE MONJE L.
Sr. JULIO GAMBARTE R.
Sra. YAMILE D. Vda. DE PEÑA
Sra. URBANA COLORADO
Sra. IRENE DE ALPIRE

PAZ EN SU DESCANSO ETERNO.

La Paz, mayo 21 de 1987

LA SUPERINTENDENCIA, ADMINISTRACION Y PERSONAL DEL DISTRITO COAL SUD DE YPFB, CON PROFUNDO SENTIMIENTO DE PESAR, LAMENTAN EL CO FALLECIMIENTO QUE EN CUMPLIMIENTO DE SU DEBER DEJARON DE R EL DIA DE AYER 19/5/87 LOS QUE EN VIDA FUERON COMPAÑEROS Y S DE TRABAJO SEÑORES:

† Cap. HEBERTO PEINADO
Cap. JOHNNY TABORGA
Sr. NERY OJEDA
Ing. MIGUEL PEÑA
Ing. CARLOS IBARRA
Ing. JOSE RODRIGUEZ
Ing. SAID BARRERO
Sr. ROBERTO SORUCO
Sr. PAULINO LIMON
Sr. JULIO GAMBARTE
Sr. ENRIQUE MONJE
Sra. JAMILE DE PEÑA
Sra. IRENE DE ALPIRE
Sra. URBANA C. VDA. DE OROPEZA

E ADHIEREN AL DOLOR QUE EMBARGA A SUS FAMILIARES Y A LA FAMILIA LERA.

SUCRE, 20 DE MAYO DE 1987

YACIMIENTOS PETROLIFEROS FISCALES BOLIVIANOS

SOFT DRINK SERVICES CO.

Se adhiere al dolor que embarga a la familia del que en vida fue:

† Cap. HEBERTO PEINADO SALVATIERRA

Padre del Ing. Eduardo Peinado, Gerente Regional de Embotelladora Vascal S.A. y hace llegar su más sentida condolencia.

† Don DANIEL ZALLES CISNEROS

Benemérito de la Patria
Fallecido en San Francisco Cal.

Q.D.D.G.

Magda Eduardo viuda de Zalles, esposa; Emilio, Reynaldo y Susana Zalles de Collins, hijos; Cesareo, Rosa Z. de Saenz e Irene Zalles de Eduardo, hermanos; Elena L. de Zalles, Rosa Elena Denegri de Zalles, coronel Enrique Eduardo y Teresa E. de Aguirre, hermanos políticos; los hijos políticos, nietos, primos y sobrinos, tienen a bien invitar a la misa que recordando los ocho días de su sensible fallecimiento mandan celebrar en la Capilla de los Padres Carmelitas (Sopocachi) el día viernes 22 del mes en curso a horas 19 (siete de la tarde).

Será favor que compromete la gratitud de la familia doliente.

La Paz, 21 de mayo de 1987

YPFB

EL SINDICATO DE TRABAJADORES PETROLEROS DE LA PAZ, TIENE EL SENTIMIENTO DE PARTICIPAR EL TRAGICO FALLECIMIENTO DE COMPAÑEROS TRABAJADORES, ANTIGUOS Y MERITORIOS FUNCIONARIOS Y FAMILIARES DE TRABAJADORES, VICTIMAS DE UN FATAL ACCIDENTE AEREO:

† Ing. MIGUEL ANGEL PEÑA DAHER
Ing. SAID BARRERO PONCE
Ing. CARLOS IBARRA OLIVARES
Sr. ENRIQUE MONJE LAVADENZ
Sr. JOSE RODRIGUEZ RODRIGUEZ
Sr. ROBERTO SORUCO ARANCIBIA
Sr. PAULINO LIMON CARVALLO
Sr. JULIO GAMBARTE RIBERA
Cap. HEBERTO PEINADO SALVATIERRA
Cap. RONNY TABORGA JIMENEZ
Téc. NERY OJEDA MONTALVO
Sra. YAMILDE Vda. de PEÑA
Sra. URBANA COLORADO
Sra. IRENE DE ALPIRE

Q.E.P.D.

Y SE ADHIEREN AL DOLOR QUE EMBARGA A LAS FAMILIAS DOLIENTES.

La Paz, 20 de mayo de 1987

YPFB

EL CUERPO EJECUTIVO, PERSONAL TECNICO, ADMINISTRATIVO Y TRABAJADORES DE YACIMIENTOS PETROLIFEROS FISCALES BOLIVIANOS -Y.P.F.B. - TIENEN EL SENTIMIENTO DE PARTICIPAR EL SENSIBLE FALLECIMIENTO DE LOS QUE EN VIDA FUERON ANTIGUOS Y MERITORIOS TRABAJADORES DEL DISTRITO SUR, VICTIMAS DE UN FATAL ACCIDENTE AEREO, COMPAÑEROS:

† Ing. MIGUEL ANGEL PEÑA DAHER
Ing. SAID BARRERO PONCE
Ing. CARLOS IBARRA OLIVARES
Sr. ENRIQUE MONJE LAVADENZ
Sr. JOSE RODRIGUEZ RODRIGUEZ
Sr. ROBERTO SORUCO ARANCIBIA
Sr. PAULINO LIMON CARVALLO
Sr. JULIO GAMBARTE RIBERA
Cap. HEBERTO PEINADO SALVATIERRA
Cap. RONNY TABORGA JIMENEZ
Téc. NERY OJEDA MONTALVO

Q. E. P. D.

AL EXPRESAR SU PROFUNDO PESAR POR TAN IRREPARABLE PERDIDA, HACEN LLEGAR SU MAS SENTIDA CONDOLENCIA A LAS FAMILIAS DOLIENTES Y RUEGAN AL SUPREMO HACEDOR LES CONCEDA CRISTIANA RESIGNACION.

La Paz, mayo de 1987

No hay otra tienda como
TIENDAS BOLIVIANAS

• MODERNAS CHOMPAS DE ALPACA
• CHAMARRAS DE CUERO
• MARROQUINERIA, SOMBREROS
• CHALINAS CHOPS DE ESTAÑO (PELTRE)

PARA EL DIA DE LA MADRE
PRODUCTOS NACIONALES
DE GRAN CALIDAD

Plaza AVAROA N° 2463

BOLIVIAN GOLD
PRODUCTION

Investment Opportunity
For details call 325348 / 326531 (Charles Mc Intyre)

PRODUCCION
DE ORO

Invierta su dinero
detalles 325348 / 326531 (Charles Mc Intyre)

Se efectúan congresos del sector campesino

La Confederación Sindical Unica de Trabajadores Campesinos de Bolivia informó que continúan realizándose los congresos departamentales del sector. La Federación Vaca Díez efectuará su congreso en Riberalta, desde el próximo viernes hasta el lunes 25.

En el congreso departamental de Tarija, fue elegido secretario ejecutivo Eleodoro Jurado. En el de Sucre, Fidencio Ortiz. En el congreso de Santa Cruz, Lidia Flores.

La Federación del Norte de Potosí tiene previsto realizar su congreso en Chayanta, del 29 al 31 de este mes. Los trabajadores campesinos de Pando se reunirán del 29 de mayo al 1 de junio en Cobija. La Federación del Norte de Santa Cruz sesionará del 12 al 14 del próximo mes, y la Federación de Mujeres realizará su congreso en Oruro, del 17 al 20 de junio.

La máxima organización sindical de los campesinos no fijó aún la fecha de congreso para las federaciones de Beni, Iruyana, Culpina, Sabaya y Tupiza.

III CONGRESO

Todos esos encuentros desembocarán en el III Congreso de Unidad Campesina, que se realizará en Cochabamba, del 26 de junio al 3 de julio. Se debatirá el siguiente temario: informe del comité ejecutivo nacional, análisis político-sindical, aspecto económico campesino, decreto 21060, reforma tributaria, agro-poder, deuda externa, créditos, problema de la hoja de coca, inmigración extranjera, aprobación del proyecto de desarrollo agro-pecuario, elección y posesión del nuevo comité ejecutivo de la CSUTCB.

Capacitan a maestros en educación especial

En la Universidad Católica Boliviana, comenzó ayer el primer curso de capacitación para maestros en educación especial, organizado por el Ministerio de Educación y cultura, la Asociación para el estudio de la Deficiencia Mental en Bolivia y esa Universidad privada.

El área en la que trabajará ese curso es la de "Deficiencia mental y problemas de aprendizaje" y durará hasta el 30 de julio de este año.

Auspician este primer curso la Junta Nacional de Solidaridad y Desarrollo Social, el Ministerio de Educación y Cultura de la República Oriental del Uruguay, el Instituto Internacional de Integración del Convenio "Andrés Bello" y la Embajada de Uruguay.

Presentó el curso la profesora Marianela A. de Mollinedo, jefa nacional del Departamento de Educación Especial; posteriormente, lo hizo el representante del Instituto Internacional de Integración, Gastón Mejía.

Poco antes de la inauguración del curso, que estuvo a cargo del ministro de Educación y Cultura, Enrique Ipiña Melgar, el embajador del Uruguay en Bolivia, Raúl Abadié-Aicardi, deseó que el curso alcanzelas metas que se fijaron.

Señor conductor:
"PESO de la CARGA"
no será superior a la capacidad del vehículo

PACOR AEROMAR LTDA.

Requiere los servicios de un contador general con una experiencia mínima de 3 años y conocimientos de computación. Edad entre 25 y 40 años. Enviar curriculum y fotografía reciente a casilla 2236 y 2056.

EE.UU. y Honduras inici

...ntendrán ... de Carolina del ...ricana de Guantánamo.

CAMARA NACIONAL DE COMERCIO

IMPUESTOS QUE GRAVAN LAS TRANSACCIONES, RETENCION A DEPENDIENTES Y A LA RENTA PRESUNTA DE EMPRESAS

Se comunica que los Formularios Nos. 156, 97 y 26, están a disposición de las empresas asociadas a la Cámara, pudiendo retirarse de nuestras oficinas a partir del día 21 del presente mes, de horas 9.30 a 11.30 y de 14.30 a 18.00.

Rogamos acreditar Razón Social y número de empleados dependientes.

La Paz, 21 de mayo de 1987

Dirección: Av. Mcal. Santa Cruz 1392
Primer Piso

CENTRAL OBRERA BOLIVIANA

"LA EMANCIPACION DE LOS TRABAJADORES SERA OBRA DE ELLOS MISMOS"

CEN Nº 97/87
COMUNICADO

Los trabajadores de la firma comercial COBANA S.A. han hecho conocer mediante nota expresa que estan confrontando el inminente peligro de verse sin fuente de trabajo, por el desafortunado fallo de la Corte del Trabajo y S.S., que a través del Dr. Gustavo Uzeda U., Juez del Juzgado 2º de Trabajo, dejaría a la firma sin posibilidades de continuar con sus operaciones, al quedar la misma sin CAPITAL, ya que ese magistrado dispuso el pago de casi dos millones de dólares por indexación de Beneficios Sociales, que benefician a dos exdirectivos, de la Compañía, quienes fueron precisamente los que liquidaron anteriormente los beneficios de todo el personal, y además contrajeron para la firma una deuda por valor de más de tres millones de dólares.

Resulta paradójico que mientras los empleados de COBANA, perciben bajos salarios, para encontrar la rehabilitación de su fuente de trabajo, los Sres. Marcelo Dupleich V. y Gustavo Pérez Velasco, antiguos administradores de la Compañía, que ya percibieron sus beneficios sociales, ahora cobren la curiosa suma de **dos millones de dólares.**

Es igualmente curioso que la Corte del Trabajo haya emitido semejante fallo en favor del Sr. Dupleich, Gerente Propietario de TOYOSA Ltda., mientras a diario se niega justicia a los trabajadores que acuden a los estrados laborales, sin resultados positivos.

Finalmente, la Central Obrera Boliviana a través de sus Asesores Jurídicos, analizará cuidadosamente el presente caso que resulta ciertamente admirable, y volverá sobre el tema, defendiendo la fuente de trabajo de los compañeros de COBANA S.A.

La Paz, mayo 19 de 1987

P. COMITE EJECUTIVO NACIONAL DE LA C.O.B.

Juan Lechín Oquendo Secretario Ejecutivo	Walter Delgadillo Terceros Secretario General
Raúl Omineis Cajaraico Secretario Conflictos	José María Palacios L. Secretario Defensa
Gerardo Choque Ramírez Secretario Transportes	Gonzalo Viscarra Pando Secretario de Prensa

COMUNICADO

La Asociación de Bancos e Instituciones Financieras de Bolivia (ASOBAN), se dirige a la opinión pública nacional, preocupada e indignada por el atentado que ha sufrido en la madrugada de hoy, uno de los bancos asociados, el CITIBANK, N.A.

En momentos en que se vive en un estado de derecho y cuando se realizan todos los esfuerzos posibles por superar los acuciantes problemas que ha dejado la crisis, ASOBAN considera intolerable este tipo de prácticas, y espera, confiada, que las autoridades encargadas de resguardar el orden sabrán dar con los culpables y someterlos a la justicia de acuerdo a lo que dictan nuestras leyes.

La Paz, 20 de mayo de 1987

ASOCIACION DE BANCOS E INSTITUCIONES FINANCIERAS DE BOLIVIA

El Comité AD HOC del Centro de Ex Alumnos del "COLEGIO EXPERIMENTAL HUGO DAVILA"

Tiene el agrado de invitar a Ud.(s) a la recepción social, motivo de elegir y posesionar al Directorio, se llevará a cabo sábado 23 del Pte. a horas 18:30 en los Salones del Círculo (c. Batallón Colorados Esq. F. Zuazo).

Agradece de antemano su gentil asistencia.

La Paz, mayo de 1987

Recabar TICKETS.

ATENCION!!

REDINAL S.R.L., editora de la Guía Telefónica de la ciudad Paz y de Páginas Amarillas, comunica al público en gene nuestros auspiciadores, en particular, que los señores:

Rosario Cubillos de Espinoza
Enrique Ezequiel Cruz Ravelo
María Elena Echeverría
Norka Fuentes de Maldonado
Ruth Villarroel G.

que trabajaban como Promotores de Publicidad, han dej pertenecer a nuestra empresa.

Agradeceremos tomar en cuenta esta información, para lo consiguientes.

La Paz, mayo 21 de 1.987

REPUBLICA DE BOLIVIA
YPFB YACIMIENTOS PETROLIF FISCALES BOLIVIANO

PROYECTO EXPLORACION Y PRODUCC ADDENDUM A LICITACIONES PUBLIC INTERNACIONALES

LIC. Nº. 35/87.- PROVISION MATERIALES Y HERRAMIENTAS DE PERFORACION
LIC. Nº. 36/87.- PROVISION MATERIAL TUBULAR POZOS PETROLEROS (PRESTAMOS BID 709 SF-BO, 432/OC-BO y 120/IC-BO

Se comunica a los interesados, en especial a los que adquirieron lo las licitaciones arriba indicadas, tomen nota de las siguientes "ADDENDAS"

PARA LICITACIONES 35/87 y 36/87

Nº. 1.- Las empresas nacionales oferentes y/o los representant asentados en BOLIVIA, deberán presentar el Nº. de su regist contribuyente (R.U.C. Nº .....)

Nº.2.- Se mantiene la entrega de materiales CIF almacenes YPFB-S BOLIVIA, corriendo a cargo de YPFB los trámites y desaduanización.

Nº. 3.- Las oferentes nacionales inscritas en clase "D" en el M.E habilitadas para participar en estas licitaciones.

Nº. 4.- Para fines de aplicación de seguros y pagos a SGS, los p deberán desglosar sus precios de la siguiente manera:

Precios FOB del material	.....
Flete marítimo	.....
Documentación - gastos consulares	.....
Fleto terrestre	.....
Subtotal C y F	.....
Costo seguros	.....
Total CIF	.....

PARA LICITACION 35/87

Nº. 5.- En pág. 35 (caños lavadores) item 1
Dice: "8" Washover Pipe 30, 54 LB/Feet.....
Debe decir: "8" Washover Pipe 30, 31 LB/Feet.....

Nº. 6.- Se suprime el "item 6" grupo VIII en toda su extensión anu páginas 39 al 48.

Santa Cruz, mayo de 1987

RELACIONES PUBLICAS

SUS MAJESTADES LOS REYES DE ESPAÑA DON JUAN CARLOS I Y DOÑA SOFIA

BIENVENIDO A BOLIVIA

INSTITUTO BOLIVIANO DE CULTURA HISPANICA

LA PAZ, 21 DE MAYO DE

...ajadores de Caminos piden ...obierno atienda necesidades

...ato de Traba- ... Servicio Na- ... Caminos, a ... manifestar que ...sponsables del ...nto y mejora- ...las carreteras ...icita que el go- ...nda los reque- ...conómicos de

...n que el Mi- ... Finanzas re- ...s pagos pen- ...eforme lo de- ... presupuesto ...hasta el mo- ...se desembolsó ...ndo el 96 %, lo ...unto de provo- ...ización de ac- ... SENAC.

...nalizará ...iento de ...equipos

...esa Nacional ...rriles (ENFE) ... partir de hoy, ...iento de sus ... hará un ... de sus centros ...ión.

...ización se efec- ...nte la realiza- ... seminario al ... los jefes de de- ... mecánicos de ...tritos del país. ...io básico del ...consiste en la ... de los progra- ...ajo, análisis y ... de los recursos ... como equipo ...uipo tractivo, ...tros. Análisis ...ración y capa- ... los recursos ... del área ...informe sobre ...les proyectos ...lo en el plano ... y análisis y ...n de transfe- ...ológica.

...protesta ...a visita ...os reyes

...iento Revolucio- ... Katari de Libe- ...esa su protesta ... de los reyes de ...olivia, "porque ... de la explota- ...ción coloniales ...os pueblos, ri- ...ales y forma de

...nto firmado por ...as Cárdenas y ...eyzaga dice: ...o, indignados, ...esta por la pre- ... los reyes ...) Bolivia su- ...efectos del colo- ...terno y de su ... en el colonia- ...no republicano, ...a hambre a las ...acionales del ...e y ciudades". ...expresamos nues- ... a los actos de ...ción del quinto ...de la conquista ... nuestro conti- ...laciones aymara, ...ami, ayoréode y ...alamos esa fecha ...ecimiento luc- ...nesto para el ... nuestros pue-

...nto se refiere a ...ión política ... dice: "Las na- ...midas y clases ...de Bolivia nos ...s con la lucha ...los vasco, ca- ..., sometidos hoy ...español".

...ns

...onan el ...cimiento ...rigentes

...ración de Tra- ...de la Prensa de ...carta dirigida ...de Trabajo y ... Laboral, Al- ...co Guachalla, ...reconocimiento ...ejecutivo de la ... Sindical de ...es Petroleros ... que encabeza ... que fue elegi- ...mente en el ...petrolero de Ta-

...B puntualiza ...ral Obrera Bo- ...la a todos esos ...y el desconoci- ... parte de ese ..., implicaría ...la de juicio al ...el movimiento ...almente orga-

... expresan su ...de que sobre ese ... no recaiga la ...lidad de fo- ...división en un ... para los tra- ...del país", por ...elegido en un ...se cumplió con ...cuidos legales.

...sito casa o ...mento a- ...do, 3 me- ...lamar ...6 374051

MANTELERIA BORDADA
A MANO
GOETHE INSTITUTE
6 de Agosto Nº 2118
Hermosa exposición y venta pequeños regalos bordados.
JUEVES 21 y VIERNES 22 MAYO
de 15:00 a 20:00

IMPORTANTE
INSTITUCION REQUIERE
Servicios de Secretaria a tiempo completo que cumpla los siguientes requisitos:
- CONOCIMIENTO DE CONTABILIDAD
- CONOCIMIENTO DE SEGURIDAD SOCIAL
Enviar solicitud, adjuntando curriculum vitae y fotografía actual, a la casilla postal 20719 LA PAZ - BOLIVIA.
La Paz, mayo de 1987

TENER ERRORES
NO ES DIFICIL,
LO FACIL ES
CORREGIRLOS CON.....
Tipp-Ex®
COMPRUEBE!!
DISTRIBUYE: PRUDBIN SRL
Plaza del Estudiante Nº 1923
Teléfono 341376
Casilla Nº 6096
La Paz - Bolivia

LA PAZ CENTRO
EL CENTRO PARA SUS COMPRAS
tiene
el regalo
para mamá
Potosí Esq. Ayacucho

TERMOVENTILADORES KRUPS
IND. ALEMANA
*Para calentar ambientes en forma rápida, eficiente
*CON MUCHA ELEGANCIA
*Prácticos Decorativos... y en negro y blanco...
3 TAMAÑOS
3 ESTILOS
Planes de créditos para Empresas
DISTRIBUIDORES EXCLUSIVOS EN LA PAZ
B&M LTDA. BUSINESS & MARKETING
Calle Colombia No. 440
Telfs. 356850/356851
Casilla No. 998
Telex 2306 ALKE BV
Telefax No. 374539
La Paz - Bolivia
2217

B&M

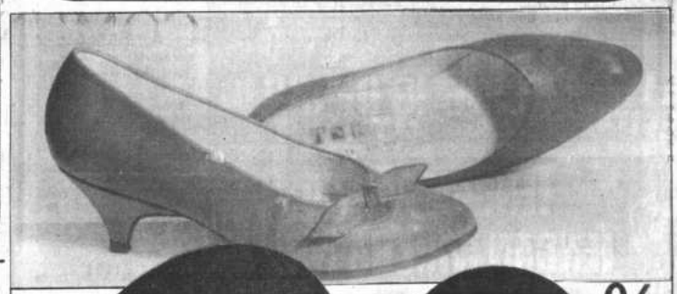

20%
descuentos por el mes de
MAYO
En este mes de Mayo "TOMY" ofrece a su distinguida clientela el 20% de descuento.
VISITENOS
Calzados Tomy
Sta. CRUZ Quijarro Nº 626
ORURO 6 de Octubre Nº 626
LA PAZ Comercio Nº 880 Comercio esq. Colón
TARIJA General Trigo s/n
SUCRE Calle Junin Nº 19

ofertas
especiales
por el día
de la madre
LA PAZ CENTRO
EL CENTRO PARA SUS COMPRAS
Potosí Esq. Ayacucho

CASA DE ESPAÑA

La Casa de España de la ciudad de La Paz, saluda muy atentamente a sus Majestades los Reyes de España, Don Juan Carlos I y Dña. Sofía de Borbón, brindándoles una cordial bienvenida y deseándoles una grata y placentera estadía en Bolivia.

La Paz, 21 de mayo de 1987

Organizaciones sindicales cuestionan la visita de reyes

La Central Obrera Boliviana, la Confederación Sindical Unica de Trabajadores Campesinos de Bolivia y la Confederación Universitaria Boliviana cuestionaron la visita que iniciaron ayer los reyes de España.

El pronunciamiento de la COB dice: "No podemos ver, con simpatía, una visita que nos recuerda opresión y miseria, que cambiaron nuestro destino. Sólo quienes oprimen hoy al pueblo, con la imposición de medidas que vienen esta vez desde el imperio norteamericano, pueden regocijarse con la visita de los reyes de España".

Puntualizan que "son irreverentes sus ofrendas florales a nuestros héroes, cuando sabemos que fueron los españoles quienes los inmolaron". El secretario ejecutivo de la COB, Juan Lechín Oquendo, se abstuvo de firmar porque no comparte el espíritu del comunicado; sostuvo que, ahora, "nuestros enemigos son los yanquis".

La organización matriz de los trabajadores campesinos, a tiempo de manifestar que a los reyes de España no los hacen "responsables del pasado", refieren que "por todos los saqueos cometidos, tienen la obligación de prestarnos su apoyo en el no pago de la deuda externa".

Subrayan que la civilización española, al llegar al continente, "pisoteó una civilización, destruyó una sociedad organizada, a la cual no se le dio la oportunidad que tuvo el Japón en su contacto con Occidente, no se le permitió elegir para incorporar aquellos avances europeos que tenían innegable ventaja para el hombre; nuestra civilización no tuvo esa oportunidad, simplemente fue destruida, fue aniquilada".

La Confederación Universitaria Boliviana, en carta dirigida a los monarcas españoles, dice: "No reclamamos a ustedes, nada a cambio. Ni nos ofende que no visiten Potosí, que tanto dio a España. No tenemos mentalidad de cipayos para irritarnos porque los reyes de España (que llegan - después de cinco siglos) nos privilegien son su fugaz visita, una de sus excolonias más ricas".

Solamente "queremos que sepan que los universitarios, junto con los trabajadores y nuestro pueblo, impulsamos diversas acciones tendientes a fortalecer la resistencia, la oposición y el desacato al modelo neoliberal del gobierno. Ustedes visitan un país donde el pueblo y los universitarios enfrentamos a sus anfitriones, que hará esfuerzos para ocultar nuestra resistencia".

Paz Zamora inició gira por Chuquisaca

Jaime Paz Zamora, jefe nacional del Movimiento de la Izquierda Revolucionaria (MIR), inició el pasado martes una gira por 27 poblaciones de nueve provincias del departamento de Chuquisaca, según informó el departamento de prensa de ese partido.

Un documento señala que Paz Zamora dijo , antes de partir, que ha decidido realizar ese viaje porque cree que es importante recorrer el país, no solamente en elecciones, sino para ver de cerca los problemas, hablar con la gente, conocerla, saber lo que piensa, escuchar sus críticas y de esa manera trabajar unidos por la patria y por todos los bolivianos".

Señala que el dirigente minista habló ante una concentración que se congregó en el Instituto Politécnico Agropecuario de la localidad de Muyupampa, en la provincia Luis Calvo de Chuquisaca.

Paz Zamora se encuentra en Monteagudo, en compañía de un grupo de periodistas de Sucre, que acompaña a la delegación del MIR.

La delegación está integrada por Oscar Eid Franco, secretario general del MIR, y los parlamentarios Gastón Encinas Valverde, Daniel Cabezas, Carlos Salinas y Morgan López.

Paz Zamora visitará las localidades de Sopachuy , Tomina, Padilla, Villa Serrano, Zudañez, Yamparáez, Yotala, Camargo Villa Abecia, Incahuasi y Culpina.

Protocolo modificatorio...

(Viene de la pág. 3)

la determinación de áreas industriales con programas especiales en ese sector, así como en el agropecuario y otros.

La eliminación de la Decisión 24 y la incorporación de modalidades bilaterales de integración en el protocolo, así como la liberación comercial, suscitaron también juicios como los de "se acabó la integración andina", de parte de los sectores minados "fundamentalistas", en el de los medios cercanos al Pacto.

Según el coordinador de la estas posiciones se dan cuando se dijo, hay que reforzar la integración cultural, social y fronteriza de países y esto es básico también.

HOLLY Y SANDY NO PODIAN SER DIFERENTES.
LA AMISTAD Y LOS HOMBRES CON QUIENES SE RELACIONAN. TODO EN UNA COMEDIA DRAMATICA.

ENTRE NOSOTROS

Mayores de 14 años

producción de MTM Enterprises
MARY TYLER MOORE CHRISTINE LAHTI
ROBERT WATERSTON TED DANSON
"THE NOSOTHOS" Música compuesta y orquesta por PATRICK WILLIAMS
Fotografía por EARL KLUGH Director de fotografía JORDAN CRONENWETH, A.S.C.
Producido por EDWARD TEETS y ALLAN BURNS Escrita y Dirigida por ALLAN BURNS
ORION

HOY Estreno CINE 16 DE JULIO

TENGAN MIEDO.
TENGAN MUCHO MIEDO.
OSCAR AL MEJOR MAQUILLAJE

LA MOSCA
(THE FLY)

DAVID CRONENBERG LA MOSCA
GEENA DAVIS JOHN GETZ HOWARD SHORE
DAVID CRONENBERG STUART CORNFELD
DAVID CRONENBERG
20th FOX

HOY CINE UNIVERSO

"LOS DERECHOS DE EXHIBICION DE ESTA PELICULA ESTAN AMPARADOS POR LEY. LA EXHIBICION NO AUTORIZADA POR CUALQUIER MEDIO AUDIOVISUAL SERA SANCIONADA Y PENADA".

JACK LEMMON JULIE ANDREWS

Una película sobre la fragilidad de la condición humana.

ASI ES LA VIDA!

COLUMBIA PICTURES Presents JACK LEMMON · JULIE ANDREWS A BLAKE EDWARDS FILM "THAT'S LIFE"
SALLY KELLERMAN · ROBERT LOGGIA · JENNIFER EDWARDS · ROB KNEPPER · MATT LATTANZI · CHRIS LEMMON
CYNTHIA SIKES · DANA SPARKS · EMMA WALTON and FELICIA FARR
HENRI MANCINI JONATHAN D KRANE MILTON WEXLER & BLAKE EDWARDS
TONY ADAMS BLAKE EDWARDS

HOY Estreno CINE 6 DE AGOSTO

LOS DERECHOS DE EXHIBICION DE ESTA PELICULA ESTAN AMPARADOS POR LEY. LA EXHIBICION NO AUTORIZADA POR CUALQUIER MEDIO AUDIOVISUAL SERA SANCIONADA Y PENADA

Monje Campero
Tel. 323333

Matinée Hs. 15.30, Tanda Hs. 19.00 y Noche Hs. 21.30 estreno El extraterrestre contra Trinity y Espejo de Alemania.

16 de Julio
Tel. 377099

Matinée Hs. 15.30, Tanda Hs. 19.00 y Noche Hs. 21.30 Entre nosotros (14 años).

6 de Agosto
Tel. 323829

Matinée Hs. 15.45, Tanda Hs. 19.15 y Noche Hs. 21.30 Así es la vida.

Cinemateca Boliviana Tel. 325346

Matinée Hs. 16.00 y Tanda Hs. 19.30 Poltergeist y Espejo de Alemania.

México
Tel. 351205

Matinée Hs. 14.30, Tanda Hs. 14.30 Doble El desquite de los Ninja y El rehén.

CINE TEATRO MONJE CAMPERO
HOY GRAN ESTRENO
ES EL EXITO No. 8 DEL AÑO

UN SHERIFF DE PUEBLO CON ALMA DE NIÑO, CORAZON DE ADULTO Y PEGADA DE MULA: ¡EL IMPONE LA LEY A TROMPADA LIMPIA!

¡¡UNA PELICULA DISPARATADA PARA REIR HASTA QUE LE DUELA LA MANDIBULA!!

¡PARA TODO PUBLICO!

La Sra. María Teresa N. de Vargas con C.I. 2379791 L.P. por la presente publicación manifiesta que la Sra. Rosario León Saavedra es una persona Honorable a la cual doy la presente satisfacción pública.

Extranjero
vende por viaje

Televisor Toshiba de 18 pulgadas, con antena exterior en 350 dólares americanos.

Llamar al teléfono 376923 en horas de oficina.

CICLO
CONOZCA AL AUTOR

Alcira Cardona
lectura de textos y diálogo

Viernes 22 de Mayo Hrs. 19:00

ep espacio portales
Av. 16 de Julio 1607
Telf. 329830-329653
La Paz - Bolivia

BLUE BIRD

Para la Mamá más Linda un regalo fino al mejor precio

Suchard
Cadbury's
Mackintosh's

COMEXBOL LTDA.

Distribuye los mas finos chocolates y dulces del mundo

Exposición y ventas en sus oficinas de Edificio Cámara Nal. de Comercio, piso 8 oficinas 812-813 teléfono 325830 La Paz Bolivia

...go de Trabajo

...imera etapa del programa económico fue cumplido con alto costo social

...HABAMBA, 20 ...CIA).- "La reac... económica comen... ...ir del próximo 15 ... luego de que el ... cumplió con éxito ... alto costo social, ... etapa de su ... económico, de... ...l reordenamiento ... en base al De... ...". La afirmación ... del ministro de ... Desarrollo La... ...realtó aquí los ... Día del tra...

...nistro Alfredo ...achalla que visitó ... en las últimas ... que la minería ... minería coo... ...erará los sec... ...erales que podrán ... la economía del ... este fin el gobier... ...poniendo la con... ...créditos de fomen... ...los intereses a ser ... por la banca ...rivada.

...é que el gobierno ...on mucho éxito ...n un alto costo ...primera etapa de ...na, decretando el ...miento económico, ...decreto 21060.

...mpo 15 de junio ...oficialmente la ...apa que comprende ...activación eco... ...utilizando fondos propios y recursos captados en agencias financieras internacionales.

Franco Guachalla reconoció que ha crecido el nivel de la desocupación, hasta un 25 por ciento de la fuerza laboral, que estaría calculada en 2.000.000 de habitantes, de entre los que 500.000 estaría sin ocupación.

Con relación a la política salarial declaró que no puede haber más incremento que la del mínimo vital, hasta los 50 bolivianos, sumando a ésto otro 15 por ciento recientemente aprobado. Esto está en vigencia para los empleados públicos, tomando en cuenta la curva salarial en cada especialidad.

Por otro lado, informó que los organismos sindicales realizan conversaciones directas con sus empresarios buscando elevar los niveles salariales.

Remarcó la necesidad de crear nuevas fuentes de trabajo para absorber a la mano de obra subocupada dentro el comercio minorista y comprendiendo que la mayor cantidad de relocalizados ha sido de la minería nacionalizada, el gobierno dará un trato financiero especial a las cooperativas mineras y a la minería chica para que pueda ocupar a estos contingentes de trabajadores, mano de obra calificada en explotación minera.

Mañana será encendido el horno de Vinto

ORURO, 20 (PRESENCIA).- A consecuencia de un accidente calificado como "corriente y normal", se encuentra paralizado el principal horno reverbero central de la fundición de estaño de alta ley, de la empresa metalúrgica Vinto.

El presidente de la empresa, ingeniero Oscar Ticona Torrico, afirmó: que el horno volverá a ser encendido el próximo viernes. Explicó que la paralización del horno se debió a una perforación ocurrida en el caldero.

Agregó que la paralización del horno, prevista en el proceso de mantenimiento permitirá a la empresa acumular mayor cantidad de concentrados de estaño. Dijo que su aprovisionamiento por parte de la Corporación Minera de Bolivia y de las cooperativas mineras es restringida.

Dijo que actualmente la empresa metalúrgica Vinto, tiene que buscar la entrega de concentrados de estaño, por parte de sus productores contrariamente a lo que ocurría en otras épocas.

Un representante nacional que estuvo en Vinto, cree que la paralización del horno reverbero es parte del plan gubernamental "friamente calculado" de liquidar sus operaciones. Añadió que de esta manera se atenta contra los intereses de Oruro y de la nación.

Por otra parte, ejecutivos de la Empresa Metalúrgica Vinto señalaron que a partir de hoy, será puesta en vigencia la nueva estructura administrativa, con el personal que queda luego del retiro voluntario de más de un centenar de acuerdo a una planificación de la Corporación Minera de Bolivia.

Señalaron que, actualmente la empresa metalúrgica cuenta con 542 personas, entre ejecutivos administrativos técnicos y trabajadores, hasta el año pasado el personal fluctuaba en los dos mil.

Restos de la leprosería de Tarija

De las instalaciones que sirvieron como leprosería en Tarija, sólo queda restos, como el de la fotografía, que muestran la obra de la Iglesia realizada en beneficio de la colectividad. Esa enfermedad infecciosa, caracterizada por manchas cutáneas leonadas y ulceraciones, producía un gran temor en la gran mayoría de las personas, pero no así en los sacerdotes y religiosas que demostraron mucha valentía y más que nada entrega al prójimo para atender a las personas que se hallaban recluídas en aquel recinto.

Cochabamba

Congreso de municipalidades apoya prospección petrolera

COCHABAMBA, 20 (PRESENCIA).- El segundo congreso de municipalidades de la provincia Carrasco, apoyará los trabajos de la prospección petrolera en Carrasco Tropical y pide a las autoridades del ministerio de Transporte y Comunicaciones la rehabilitación del camino carretero Chimoré-Ivirgarzama-Puerto Villarroel.

El congreso se realizó en la población de Chimoré, quinta sección de la provincia Carrasco, ubicada en pleno trópico. Participaron alcaldes municipales, miembros de juntas y de los comités cívicos, de Totora, Pocona, Pojo, Chimoré Ibirgarzama y Puerto Villarroel.

Entre las resoluciones más importantes resalta el apoyo total ofrecido a la empresa petrolera estatal, que anunció en los últimos días la reanudación de las operaciones de prospección y exploración petrolera en tierras de Carrasco Tropical, reinterpretando los estudios dejados por empresas que realizaron este trabajo anteriormente.

Por otro lado, ante el pésimo estado en que se encuentra el tramo carretero entre Chimoré-Ibirgarzama y Puerto Villarroel, solicitará al Servicio Nacional de Caminos trabajos de mantenimiento adecuado. Este tramo es parte del proyecto 4.

Se pedirá al centro de desarrollo forestal y al de desarrollo pesquero, que cumpla los trabajos de repoblamiento forestal en las zonas donde se ha practicado una tala indiscriminada de árboles, y con la siembra de nuevas especies de peces, respetando la veda respectiva, en diversos ríos de la zona.

Finalmente se dispuso que el tercer congreso de secciones municipales de la provincia Carrasco, se realice en la primera quincena del mes de octubre del presente año en Pocona capital de la tercera sección municipal de la provincia Carrasco.

PRESENCIA

La Paz, Bolivia, jueves 21 de mayo de 1987

SEGUNDA SECCION 12 PAGINAS

Cáritas, USAID y Semapa financiaron agua potable

Se benefician más de 1.700 familias de dos villas

COCHABAMBA, 20 (PRESENCIA).- Cáritas Cochabamba, entregará al servicio público dos sistemas de agua potable domiciliaria, instaladas en las villas Litoral y Alto Cochabamba de esta ciudad, que beneficiarán a 1.700 familias, aproximadamente.

La inauguración se llevará a cabo el viernes, con la presencia de las autoridades principales de la ciudad y del departamento, representantes de la Agencia Internacional de Desarrollo de Estados Unidos (USAID) Iglesia Católica y pueblo en general.

Cáritas informó que se ha invitado al embajador de Estados Unidos en Bolivia, Edward Rowell, así como a los ministros de Planeamiento y Coordinación, Gonzalo Sánchez de Lozada, de Urbanismo y Vivienda, Franklin Anaya y de Trabajo, Alfredo Franco, entre otros.

El proyecto de agua potable, ejecutado en villa Litoral, consta de 3.469 metros de tendido de cañería, con instalación domiciliaria que cubre 11 manzanos en 36 cuadras.

Fue realizado con el financiamiento de Cáritas USAID, el Servicio Municipal de Agua Potable y Alcantarillado (SEMAPA), la alcaldía local y la junta vecinal, con una inversión total de 66.057,97 dólares.

Un total de 200 familias serán beneficiadas en esta zona populosa, ubicada al noroeste de esta capital, donde viven pobladores de escasos recursos económicos.

El proyecto de agua potable en la zona Alto Cochabamba, beneficiará a 1.500 familias, aproximadamente. Esta zona es considerada como "deprimida y excesivamente poblada", debido a los asentamientos de las migraciones registradas últimamente.

En la ejecución de este proyecto se han extendido 3.000 metros de tubería con conexión domiciliaria. La inversión alcanza a 38.637 dólares americanos, financiados por Cáritas, USAID, SEMAPA, la alcaldía y la

(Pasa a la pág. 8)

Se clausuró encuentro cultural

Instituciones del Beni piden resguardar patrimonio cultural

TRINIDAD, 29 (PRESENCIA).- El primer encuentro departamental de cultura beniana fue clausurado anoche aquí, al cabo de cuatro días definiendo temas básicos para impulsar el desarrollo cultural en la región.

Dividido en dos etapas, de conferencias y debates, el encuentro congregó a más de treinta delegados de casi todas las provincias del departamento y por lo menos una docena de expositores oriundos -algunos residentes en el interior" que anoche se despidieron con el marco de las danzas, música, canto y poesía de compositores e intérpretes regionales.

En un informe adelantado de las conclusiones a que llegó el encuentro, Arnaldo Lijerón presidente de la Casa de la Cultura del Beni dijo que uno de los principales problemas analizados fue el económico "que frena la cultura, al menos en nuestro departamento".

Para activar el desarrollo cultural es necesario contar con recursos financieros suficientes y permanentes que permitan a todas las casas de cultura cumplir con sus objetivos", dijo a "PRESENCIA".

"El segundo aspecto – añadió– es que debe hacerse un alto a la depredación de los recursos culturales y patrimonio cultural en general, promocionando y difundiendo de la manera más amplia posible todos y cada uno de los valores culturales en sus diferentes manifestaciones".

Lijerón dijo que "se han aprobado una serie de medidas operativas para poder hacer esta defensa de aquí en adelante".

En cuanto al objetivo de elaborar una política dijo que el encuentro "simplemente se animó a dar pautas para definir nuestra política de desarrollo cultural, previa la elaboración de un diagnóstico de la realidad cultural en el departamento".

En ese estudio, explicó, debe tomarse en cuenta las diferentes categorías y multiplicidad de nacionalidades aborígenes, con sus propios valores y cosmovisión, para incorporarlos al concierto de la vida departamental.

El encuentro, según Lijerón, significó "la afirmación de la identidad cultural y personalidad histórica" en el Beni.

CLAUSURA

El acto de clausura fue iniciado con la lectura de un ensayo sobre la rebelión del indígena Andrés Guayacho, cuyo primer centenario se cumplió precisamente ayer, obra de Roger Becerra Casanova.

Ernesto Noe Tamo, presidente de la Central de Cabildos Indígenales Mojeños de reciente creación, hizo una exposición de los problemas por los que atraviesan los campesinos indígenas de la región y los planes de la central para encararlos.

DINSTINCION

En el mismo acto, la Casa de la Cultura, del Beni entregó una medalla al Dr. Aldo Bravo Monasterio y su esposa (ausente) Hortencia Suárez en reconocimiento a su labor en beneficio y construcción del palacio de la cultura y galería de hombres notables del Beni, instalada en Guayaramerín.

PRESENCIA El Alto

Según Colegio de Arquitectos

El 80% de las edificaciones de El Alto no cuenta con un plano

El secretario general del Colegio de Arquitectos de Bolivia, filial El Alto, Jaime Mérida, después de hacer un análisis de la situación urbana de El Alto, informó que en El Alto existe por lo menos un 80% de las edificaciones que carecen de un instrumento legal para su establecimiento.

Dijo que el interés de los habitantes decreció, en relación a los años pasados cuando se presentaban como promedio 25 planos diarios. Actualmente suele alcanzar a 50 al mes.

Atribuyó el desinterés demostrado por los propietarios de los predios a los altos costos y principalmente a la demora de los trámites.

Acotó que un trámite doméstido requiere de tres meses para su aprobación, lo que muy bien puede obtenerse en 15 días.

En cuanto a los planos de urbanización estimó que no requiere más de 6 meses, sin embargo, en la Alcaldía tarda varios años.

Villa Bartolina Sisa tuvo que esperar más de 6 años para obtener su aprobación, requisito para iniciar las gestiones para la provisión de servicios básicos, tal como lo exigen la Compañía Boliviana de Energía Eléctrica, el Servicio Autónomo Municipal de Alcantarillado y Agua Potable, el Consejo Nacional de Edificaciones Escolares y otras instituciones.

Cuando se refirió al 20% de edificaciones que cuenta con el plano aprobado, dijo que muchos propietarios hicieron aprobar planos para la construcción de una planta y con el tiempo levantaron más de dos.

Llegó a calificar que sólo un mínimo porcentaje respeta el plano original aprobado por la Alcaldía, los demás se consideran clandestinos.

Anunció que a partir del establecimiento de esa filial, en noviembre del pasado año, todos los que pretenden construir son registrados en la institución, en atención a su estatuto orgánico. El Colegio de Arquitectos de Bolivia, filial El Alto exige a los ejecutores del proyecto entre el 2.5 y el 3% de monto total, pese a que se establece el 5%. En la ciudad se cobra Bs 4 pero en El Alto sólo se exige Bs 2. Este tratamiento se hace por las limitaciones económicas evidenciadas en la población de El Alto.

Cuando se refirió a su institución, señaló que en la última reunión determinaron nominar a sus dirigentes Reynaldo Lucía, en calidad de presidente y Jaime Mérida como secretario general.

Dijo que se cuenta con 43 afiliados a la institución, los cuales cumplen una exigencia municipal para los trámites edilicios.

Indicó que desde noviembre del pasado año, no se firma un convenio con la Alcaldía por el que se preten de regular la aprobación de los planos, además de prestar el asesoramiento respectivo a los vecinos que requieran de orientación.

SIN PLANOS.- Según el Colegio de Arquitectos de Bolivia, filial El Alto, sólo el 20% de las construcciones de esa zona, cuentan con un plano de aprobación municipal. En una anterior oportunidad, una dependencia municipal informó que el 90% de las calles y avenidas carecen de nominación y numeración.

Esposas e hijos de mineros despedidos buscan trabajo

Las mujeres y los hijos de los mineros relocalizados de El Alto, emprenderán una serie de actividades para superar las difíciles condiciones económicas que atraviesan actualmente.

El Comité Departamental de Amas de Casa Retiradas, a través de su secretaria de relaciones, Deysi Incapoma, informó que gestiona la adjudicación de puestos de ventas en 15 de los 18 mercados que existen en la zona.

Afirmó que alrededor de 350 amas de casa se favorecerán con estos puestos que estarán libres de pago de patentes municipales, por espacio de 4 meses. Posteriormente tributarán con una suma especial a la alcaldía.

Agregó que se preparan los actos de recordación del Día de la Madre, en el que desarrollarán un programa de adhesión a esa fecha histórica. Las amas de casa también participarán en la organización del primer encuentro departamental de amas de casa retiradas, que se realizará próximamente.

Informó que cuentan con una plaza en la representación boliviana para intervenir en el Primer Congreso Mundial de Mujeres, que se realizará en Moscú, URSS, el próximo mes. Con ese motivo se realizan debates y encuentros para elegir a la representante.

Con relación al término de "relocalizadas" dijo que no aceptan ese apeiativo en razón de que no fueron relocalizadas, sino retiradas.

HIJOS DE MINEROS RELOCALIZADOS

El Comité de Hijos de Mineros Relocalizados, iniciará el próximo domingo una campaña de recolección de libros y cuadernos en la zona sur de La Paz.

La información fue proporcionada por el presidente de la Asamblea Permanente de Derechos Humanos de El Alto, Gonzalo Párraga, quien agregó que el objetivo de la campaña es formar un Banco del Libro, en base a una cooperativa.

La campaña durará desde el domingo 24 hasta el domingo 31, con opción de ser ampliada, de acuerdo a los resultados que se logren. El comité para esa actividad pondrá en movimiento a 100 jóvenes, procedentes de más de 8 villas de El Alto.

La campaña recibirá el apoyo del Taller de Educación Autogestionaria "Purkatiña" de El Alto, principalmente con las ollas comuñes para los relocalizados.

RELOCALIZADOS

El presidente de la Comisión de Relocalizados para la Vivienda, Mario Martínez, informó ayer que no se lograron obtener aún los certificados de Derechos Reales, que acrediten la carencia de un terreno para ser beneficiados con los que donará la alcaldía.

Señaló que faltan pocos, y que se planteará al alcalde la entrega parcial de los 324 terrenos de Junt'uma, que debían ser entregados el sábado 16. La falta de ese documento aplazó la entrega hasta nuevo aviso.

Llallagua

CODINPO propone masiva movilización

LLALLAGUA, 20 (PRESENCIA).- Ayer tarde en las instalaciones del paraninfo universitario, se reunieron las diferentes instituciones que conforman el Comité de Defensa de los Intereses del Norte de Potosí (CODINPO) para analizar el conflicto minero y las necesidades regionales.

En la reunión que estuvo presidida por el rector de la UNSXX Cirilo Jiménez Alvarez, los representantes de las diferentes organizaciones hicieron conocer la posición de sus afiliados y los trabajadores explicaron ampliamente la necesidad de defender los intereses de la región y, por tanto, a la empresa Catavi.

Ante esta situación grave y prolongada del conflicto minero, se ha resuelto enviar a la sede del gobierno un piquete de trabajadores y obreros de otras instituciones para que refuercen los grupos que existen en La Paz, asimismo se determinó organizar piquetes de vigilancia en las diferentes trancas y accesos de la población para evitar la salida de maquinarias, herramientas u otros accesorios de la E.M.C.

Esta reunión declaró movilización total de todas las organizaciones de la región en defensa de la supervivencia de los pueblos del Norte de Potosí.

ENTEL
TELEFONOS AUTOMATICOS DE LA PAZ

RR.PP. Nº 037/87
REGULARIZACION DE DERECHOS PROPIETARIOS DE ACCIONES TELEFONICA

Ampliando nuestra publicación prensa de fecha 15 del presente, se que concretamente se refiere a trán presentados y/o no concluidos con de transferencia de acciones por s nes hereditarias; venta, cambio o m ción de razón social de Empresas y de nombre por disolución matrimonial.

Hasta el 30 de junio próximo partamento de Abonados, 5to. pis ficio Gran Centro, atenderá preferen te estos trámites para su incorpo correcta en los registros de accion guía telefónica. Pasada esa fecha, registrará los nombres según los Co originalmente suscritos.

La Paz, 19 de mayo de 1987

PRECISAMOS

Señoritas con mucha voluntad para tra capacidad persuasiva y experiencia en v para optar cargos de

PROMOTORAS

Presentarse en Av. Mariscal Santa Cruz Esperanza 2º piso, informaciones.

FONDO FINANCIERO PARA EL DESARROLLO DE LA CUENCA DEL PLATA (FONPLATA)

Nuestro cliente el Fondo Financiero para el Desarrollo Cuenca del Plata, organismo financiero subregional con sed ciudad de Sucre nos ha encargado la búsqueda de un:

ADMINISTRADOR
Referencia: 182

C&L

Son requisitos para optar este cargo:
- Ser ciudadano de cualquiera de los paises miembros (tina, Bolivia, Brasil, Paraguay, Uruguay).
- Contar con título Universitario en Administración de Emp Contaduría o Economía, preferentemente con cursos de grado.
- Poseer conocimiento de los idiomas ingles y port experiencia en sistemas de computación y práctica profe en la especialidad de por lo menos 5 años.
- Tener una edad no superior a 45 años.

Las tareas a realizar estaran relacionadas con la administra personal, ejecución y control de los procedimientos adm tivos generales de FONPLATA, con residencia en la ciu Sucre.

AGRADECEREMOS ENVIAR LAS SOLICITUDES, SERAN TRATADAS CONFIDENCIALMENTE; HAST DIA 25 DE MAYO DE 1987, ADJUNTANDO CURRIC VITAE, UNA FOTOGRAFIA ACTUAL Y EXPRES ADEMAS SUS PRETENSIONES SALARIALES.

Coopers & Lybrand
auditores
consultores en
administración
Casilla de Correo 5805
La Paz, Bolivia

FONDO FINANCIERO PARA EL DESARROLLO DE LA CUENCA DEL PLATA (FONPLATA)

Nuestro cliente el Fondo Financiero para el Desarrol Cuenca del Plata, organismo financiero subregional con s ciudad de Sucre nos ha encargado la búsqueda de un:

SECRETARIO PRINCIPAL
Referencia: 183

C&L

Son requisitos para optar este cargo:
- Ser ciudadano de cualquiera de los paises miembros tina, Bolivia, Brasil, Paraguay, Uruguay).
- Haber realizado estudios universitarios en las á Relaciones Públicas, Bibliotecología, Admini Abogacía, o Sociología.
- Poseer conocimiento de los idiomas ingles y po experiencia en Sistemas de Computación y práctica pro en la especialidad de por lo menos 5 años.
- Tener una edad no superior a 45 años.

Las funciones a desempeñar implican el apoyo de s general al Secretario Ejecutivo y al Directorio, además del administrativo de la biblioteca del Fondo, con residenc ciudad de Sucre.

AGRADECEREMOS ENVIAR LAS SOLICITUDES SERAN TRATADAS CONFIDENCIALMENTE; HAS DIA 25 DE MAYO DE 1987, ACOMPAN ANTECEDENTES PERSONALES, UNA FOTOG ACTUAL Y EXPRESANDO ADEMAS SUS PRETENS SALARIALES.

Coopers & Lybrand
auditores
consultores en
administración
Casilla de Correo 5805
La Paz, Bolivia

A París o Nueva York de Bolivia en sólo 25 segundos

Cuando el correo es demasiado lento, el teléfono impreciso y el courrier muy caro, es cuando XEROX introduce el Telecopier Facsimile Terminal. Usted podrá enviar y recibir documentos legales, proformas para la S.G.S., cartas y demás papeles incluyendo su firma en solamente segundos a cualquier parte del mundo.

Si sus requerimientos no son tan grandes como para comprar un equipo, introducimos el Servicio Telecopier, a un costo mucho más bajo que cualquier courrier. Usted podrá enviar o recibir de cualquier parte del mundo, cualquier documento en solo 25 segundos.

Venga y consúltenos

OFICENTRO

La Paz: Av. Camacho Nº 1421 ex Copicentro
Santa Cruz: Av. Warnes Nº 5

XEROX TELECOPIER 295 o 7010 Facsimile Terminal

XEROBOL LTDA.

La Paz: 370192-5 Santa Cruz: 29874 Cbba: 22801 Oruro: 60727

Los productos Apple y Xerox son marcas registradas

ORACION.- El poeta y periodista Jorge Claros, recibe, de l alcalde de Cochabamba, la condecoración que lo distingue rvicios a la colectividad. Abajo, un aspecto de los asistentes onia. (Fotos Cochabamba - PRESENCIA).

orge Claros, poeta y periodista ue condecorado en Cochabamba

BAMBA, 20 A).- Durante la especial que o en la Casa de esta ciudad, el eriodista Jorge ente fue con- r el Concejo n la medalla ropesa", en re- a sus servicios a comunidad. monia se inició ura de una se- del Concejo a presidente del ar Flores, que s un deber de ades reconocer los servidores dad. los 47 años de militante" del , así como su ética y su con- las letras bo-

ción fue dis- ante ordenanza la segunda vez Lafuente recibe n de la alcal- fue declarado eritorio. lde municipal, Coronel Rivas, gado de imponer "como re- del pueblo de ba y agra- por las obras realizadas por él durante su vida".

Hugo Bilbao la Vieja, presidente de la comisión de cultura del Concejo Municipal, destacó la actividad realizada por Claros Lafuente al servicio de Cochabamba mediante el ejercicio de 47 años de periodismo.

Afirmó que el homenajeado se destacó por su solidaridad y convicción de justicia social y paz, así como su inclinación a actividades pocas veces reconocidas en su justa dimensión, cuales son las letras y el periodismo.

Se refirió a las dos obras más importantes de Jorge Claros: "Las lágrimas de estaño" y "El de profundis" así como a sus numerosos ensayos y obras literarias.

Dijo: "Sus obras traducen sensibilidad social, musicalidad y se constituyen en un canto a la patria".

Jorge Claros Lafuente, calificó como un gesto de generosidad la medalla que se le otorgó, "la que compromete e intensifica mi vida dedicada a Cochabamba y a la patria como un compromiso ineludible".

Sostuvo: "La medalla Villa de Oropesa encierra 400 años de historia, desde la fundación de la villa hasta la fecha en que la historia y la cultura destacan nítidamente los fastos revolucionarios de esa época".

Destacó la imagen de Cochabamba como cuna de preclaros pensadores, estadistas y periodistas. Finalmente, agradeció a las autoridades y a quienes lo nominaron como "digno de recibir la distinción del pueblo".

Jorge Claros Lafuente fue corresponsal de PRESENCIA en esta capital hasta el año pasado en que se jubiló.

esignado Cristóbal Molina R. or vitalicio de "La Patria"

20 (PRESEN- periodista Cris- Rodríguez, fue rector honorario l diario "La bdecano de la nal y asumió el director-gerente rcelo Miralles hora comparte ciones con el rique Miralles

Rodríguez, dejó n activa de la ora "La Pa- de más de 40 46 juntamente Bonecarrere. el diario men- endo logrado en muchos lauros eriodismo oru-

claratoria de Honorario Vi- Cristóbal Molina se efectuó el semana en una emonia en la que representan- ociación de Pe- Oruro, del Sin- abajadores de la Oruro y de la a Patria", que la personalidad ajeado que es dadano notable r resolución de unicipal.

Miralles Bova, n presente a uez, manifestó don Cristóbal es ar de la em- "La Patria", junto con don ralles han for- jado a esta empresa convirtiéndola en una verdadera escuela de periodismo, que ha marcado una época de oro en los anales de la prensa nacional".

Protestan en Quillacollo por el aumento de dietas a concejales

QUILLACOLLO, 20 (PRESENCIA).- Hay protesta general en el vecindario de esta capital provincial, por la arbitrariedad de la junta municipal que dispone el incremento de dietas hasta los 500 bolivianos-mes.

Dirigentes cívicos hicieron notar que de un total de 300 bolivianos, que recibían por concepto de dieta mensual era suficiente. En la última reunión se dispuso un incremento de otros 200 bolivianos más, como gastos de representación lo que hace un total de 500 bolivianos por miembro de la junta municipal.

En el tesoro provincial se pudo constatar que se ha presupuestado 3.000 bolivianos como pago de dietas y gastos de representación a seis miembros de la junta municipal.

El criterio general es que la mencionada junta ni siquiera sesiona con regularidad, no aporta nada en beneficio del pueblo y al contrario, se preocupa sólo de criticar el trabajo del alcalde municipal.

Dirigentes del comité cívico, citan como hecho anecdótico que la primera reunión de la junta municipal se realizó después de 3 décadas.

Representantes de diversos sectores de la población han sugerido al alcalde municipal que no autorice estas exigencias de la junta municipal, sin embargo, aquél no tiene un instrumento legal que le permita vetar esas decisiones.

Se argumenta que el caso es una especie de vacío legal entre el poder ejecutivo comunal y el legislativo, muy similar a lo que acontece a nivel de gobierno central, donde diputados y senadores se fijan los montos de dietas más convenientes, en los que no pueden intervenir ni el Presidente de la República, menos los organismos de control del Ministerio de Finanzas.

Cochabamba

Transportistas rechazan el Impuesto al Valor Agregado

COCHABAMBA, 20 (PRESENCIA).- Los transportistas de Cochabamba "acatarán disciplinadamente" las determinaciones del ampliado nacional de dirigentes del sector, que instruyen el rechazo al pago del impuesto al Valor Agregado (IVA) y dan un plazo de 15 días al gobierno para que se les excluya del pago de ese impuesto. Caso contrario, suspenderán actividades.

La Federación Departamental de Transportistas informó aquí que se ha decidido realizar un paro de 48 hora una vez cumplido el plazo otorgado al gobierno, como una medida de protesta "por las incrongruencias y la inaplicabilidad del IVA en el trnsporte".

Según la información, el ampliado de dirigentes considera que el gobierno "no ha estudiado concientemente los alcances del IVA y los problemas que podría causar a un sector que trabaja con centavos y porque el trabajo está limitado, debido a la competencia y los costos de operaciones incrementados por la falta de caminos o el mal estado de éstos, así como de calles y avenidas".

Los transportistas dijeron: "El IVA no puede pagarse indiscriminadamente. Nos consideran empresarios y nosotros somos asalariados y dependientes. No hay explicaciones adecuadas. Los transportistas rechazamos el IVA y no lo pagaremos"

Explicaron que la determinación fue adoptada en una reunión nacional y, por lo tanto, las medidas que se adopten y el rechazo expresado por el ampliado son de caracter nacional.

El anuncio anterior se suma al de los trabajadores campesinos que, mediante la Federación Sindical Unica, que rechazó el IVA y adoptó similar posición y correspondiente desacato a la ley de reforma tributaria y anexos.

La administración distrital de la renta, mediante su administrador, Alfonso Claros, reiteró aquí que la política tributaria es planificada y aprobada por el gobierno, mediante sus ministerios correspondientes y que los organismos dependientes solamente ejecutan esta política.

UNIVERSIDAD MAYOR DE SAN ANDRES
FACULTAD DE HUMANIDADES Y CIENCIAS DE LA EDUCACION
Carrera de Psicología

RR.PP. 192/87

CONVOCATORIA A PROFESORES INVITADOS

La Carrera de Psicología de la Facultad de Humanidades y Ciencias de la Educación de la Universidad Mayor de San Andrés, invita a los profesionales interesados a la prueba de suficiencia para dictar el próximo semestre una de las siguientes asignaturas:
- Psicología Clínica I (semestral) 32 horas/mes
Psicología Educativa I (semestral) 32 horas/mes
materias que corresponden al Area Modular del Plan de Estudios.

Los interesados pueden obtener mayor información en la Carrera de Psicología, piso 10, y entrégar su solicitud y documentación en la Secretaría del Decanato (piso 11 del edificio Central) hasta el día 26 de mayo del año en curso, horas 18:30.

La Paz, 18 de mayo de 1987

Sres.
Propietarios de Vehículos, Transportistas y Agricultores.
Baterias National con su calidad única y fama reconocida mundialmente.

REPRESENTANTE EXCLUSIVO PARA BOLIVIA "ALKE Y CO."
SANTA CRUZ : COMABOL S.R.L. - C/Capitán Arrien 63 frente Estación Brasilera - Telf. 26216
COCHABAMBA : ALKE Y CO. - C/Jordán 723 - Telf. 25186
LA PAZ : B & M Ltda. - C/Colombia 440 1º Piso. - Telf. 356851

DE OPORTUNIDAD
SE OFRECEN EN EXCELENTE UBICACION LOTES EN PARQUE INDUSTRIAL LIVIANO (GUARACACHI) EN SANTA CRUZ

Próximos al Complejo Ferroviario en actual construcción y con acceso al actual área de cargas C/AADA. por disposiciones vigentes está permitido utilizarlos tanto para pequeña o mediana industria como también para almacenes de depósito o construcción de silos.

Contactar a teléfonos 40148 - 40412 en SANTA CRUZ, de lunes a viernes, de 9 - 12, preguntar por Sra. Helena.

¡OFERTA!
del 18 al 30 de Mayo

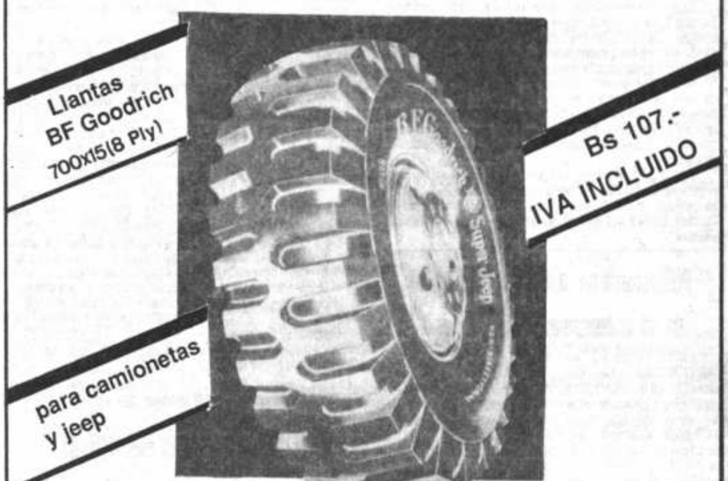

Además, llantas alemanas Continental 165 SR13 a Bs 57.- y 560 x 15 a Bs 49.- IVA INCLUIDO

DIGNAL S.R.L.
Av. 20 de Octubre esq. Rosendo Gutierrez
Edificio guadalquivir
Tel. 343967 / 369638 / 375583

HONORABLE CONGRESO NACIONAL
CONVOCATORIA A CONGRESO EXTRAORDINARIO
DIA VIERNES 22 DE MAYO DE 1987

POR INSTRUCCIONES DEL SEÑOR PRESIDENTE DEL HONORABLE CONGRESO NACIONAL, DR. JULIO GARRETT AYLLÓN, SE CITA A LOS HONORABLES SENADORES Y DIPUTADOS, A CONGRESO EXTRAORDINARIO, CONVOCADO POR EL SEÑOR PRESIDENTE CONSTITUCIONAL DE LA REPUBLICA MEDIANTE DECRETO Nº 21592, PARA RECIBIR A SUS MAJESTADES LOS REYES DE ESPAÑA, EL DIA VIERNES 22 DE MAYO A HORAS 16:30.

LA PAZ, MAYO DE 1987

DR. ENRIQUE MENDIZABAL EYZAGUIRRE
OFICIAL MAYOR
HONORABLE CONGRESO NACIONAL

Oruro

Reactivación petrolera del occidente comenzará en 1988

ORURO, 20 (PRESENCIA).- La reactivación petrolera de la región occidental del país, comenzará en 1988, con labores de exploración y perforación de pozos en los departamentos de Oruro, Potosí y La Paz, anunciaron representantes de Yacimientos Petrolíferos Fiscales Bolivianos (YPFB).

Llegaron a Oruro para asistir a la inauguración de una moderna planta engarrafadora de gas licuado, cuyas instalaciones se hallan ubicadas en la zona norte, junto a las oficinas de depósitos de YPFB.

La planta engarrafadora Crisplat-Oruro, costó alrededor de seiscientos mil dólares. Es automatizada y tiene capacidad para producir hasta mil garrafas por hora. El gerente general de la empresa, Jorge Téllez Sasamoto, explicó que la planta abastecerá de gas a la población, en forma continua.

La planta fue puesta en marcha por el presidente de YPFB, Alfonso Romero Loza, luego de las palabras de bienvenida pronunciadas por el jefe de zona comercial de Oruro, Teófilo García Carvallo.

Enrique Peñaranda Serrano, señaló que para YPFB era un motivo de satisfacción, entregar una obra que contribuye al desarrollo de Oruro.

OPTIMISMO

La inauguración de la planta, dio lugar también a expresiones optimistas acerca del futuro de Oruro. Las autoridades de YPFB señalaron que con la explotación petrolífera, a iniciarse el próximo año, aumentarán las perspectivas de reactivación económica del departamento.

Alfonso Romero Loza, afirmó que el desarrollo de Oruro también es encausado con obras como la que inauguró YPFB: la planta engarrafadora Crisplant-Oruro.

El gerente general de la empresa estatal Flores, remarcó que YPFB pondrá en ejecución nuevamente su plan de exploración y perforación petrolífera en el altiplano orureño a partir de 1988, como parte de una nueva política que la empresa emprende en los departamentos de La Paz, Oruro y Potosí. Añadió: "En la presente gestión se cumplirán los trabajos de geoquímica, aeromagnetometría, que están programados y presupuestados". Expresó que para este fin, se concreta un préstamo del Banco Interamericano de Desarrollo (BID).

Se designarán nuevos jueces para Potosí

POTOSI, 20 (PRESENCIA).- Se viene procediendo en esta ciudad a la evaluación de los expedientes de abogados interesados en conformar las ternas correspondientes para la designación de los nuevos jueces de la capital de la corte superior de distrito de Potosí.

La capital cuenta con 12 jueces por lo que para llenar las ternas respectivas para cada cargo, se requiere de un número de 36 abogados postulantes.

Sin embargo a la fecha no llegan ni a 20 los aspirantes a los cargos de jueces de la ciudad de Potosí, según informó el presidente de la corte superior de distrito de Potosí, Dr. René Berindoague Peñaranda.

Ocurre lo mismo con el caso de los médicos forenses ya que para la designación de los dos cargos de esta ciudad, deberán presentarse seis postulantes y, a la fecha solamente presentaron sus expedientes tres médicos para optar uno de los dos cargos.

Dijo: "De todas maneras, aún estamos a la espera de que se presenten nuevos postulantes, tanto para jueces como para médicos forenses, y mientras tanto estamos evaluando los expedientes de los interesados que hasta el momento hicieron llegar su documentación respectiva".

Finalmente señaló: "Una vez que están debidamente procesadas las ternas para jueces y médicos forenses se elevará a consideración de la Corte Suprema de Justicia de la Nación para las designaciones correspondientes".

Posesionaron a comité electoral de la universidad René Moreno

SANTA CRUZ, 20 (PRESENCIA).- La comunidad universitaria Gabriel René Moreno, dio otro paso en los preparativos para elegir a nuevas autoridades de esa casa de estudios superiores con la posesión del comité electoral que tendrá a su cargo la fiscalización del claustro.

Los integrantes del comité electoral representan a los dos sectores que participan en el claustro universitario para elegir al rector y vicerrector.

Correspondió al consejo universitario elegir a dichos integrantes del comité electoral, acción que fue ponderada por el actual rector, Jerjes Justiniano, al afirmar que se cumplió de acuerdo a las normas establecidas y por la responsabilidad y seriedad con que se actuó.

Argentina desea estrechar lazos

Organismo internacional envió obsequios a Oruro

ORURO, 20 (PRESENCIA).- El presidente del Centro Cultural de Integración Latinoamericana e intendente de Salta-Argentina, envió al prefecto de Oruro, dos artísticos mástiles de escritorio con las banderas de Argentina y Bolivia, como expresión de su deseo de estrechar lazos de amistad y mutua comprensión entre ambas ciudades.

El doctor José Antonio Sola Torin, en meses pasados fue invitado a visitar Oruro, para presenciar su famoso carnaval. No pudo hacerlo, por razones de fuerza mayor.

Mineros de Huanuni mantienen decisión de proseguir el paro

HUANUNI, 20 (PRESENCIA).- Una samblea conjunta de rabajadores, amas de casa, studiantes y maestros fue nformada del desarrollo el conflicto huelguístico y a decisión de mantener el aro de labores hasta la tención de los planteamienos laborales.

En la oportunidad se izo saber que se defenderá as fuentes de trabajo, no se ermitirá nuevas reocalizaciones ni cambios, demás que se pide un alario justo para el trabajador minero, que ahora ufre las consecuencias de a política económica del obierno.

También se ha hecho aber que nuevos contingenes de trabajadores, amas e casa y estudiantes de ecundaria, serían movilizados a la sede de gobierno para reemplazar a los ue se encuentran en La Paz. ara la movilización de los ismos, comisiones de rabajadores, en las diferenes trancas de acceso a este istrito, solicitan la cooeración de los pasajeros y ransportistas además de acer conocer los objetivos el movimiento minero.

A estas solicitudes, los iembros del sindicato de utotransporte Dalence han echo conocer su respaldo a os mineros y su cooperación ara que se puedan movilizar otros grupos de obreros.

OTRAS AYUDAS

En tanto miembros de la Central Unica de Trabajadores Campesinos de la provincia Pantaleón Dalence, han entregado a los dirigentes sindicales y del comité de huelga, el aporte de los campesinos de esta región que consiste en la entrega de cantidades de papa, haba, quinua, y otros productos de la región, recaudados para respaldar el movimiento obrero.

COLONIZADORES HACEN LLEGAR COOPERACION

Por otra parte, una delegación de colonizadores de Carrasco Tropical de Cochabamba, han hecho llegar su contribución a los trabajadores mineros, inicialmente a Siglo XX-Catavi, donde los dirigentes recibieron varias partidas de coca y además el apoyo moral y material de los campesinos del Chapare. En este distrito de Huanuni, esta delegación entregó también coca a los miembros del comité de huelga y los dirigentes expresaron su plena solidaridad con los mineros.

Félix Acosta Olivera ejecutivo de la federación de colonizadores de Carrasco Tropical de Cochabamba, señaló que los campesinos están compenetrados de la lucha minera y coadyuvarán a la lucha por la defensa de los intereses nacionales.

ANUNCIO.- El presidente de la Corporación de Desarrollo de Oruro (CORDEOR), Reynaldo Vásquez Sempértegui, ante el éxito del último festival agropecuario, anunció la realización anual de ferias-exposición, con el propósito de estimular las actividades agropecuarias del altiplano orureño (Foto Oruro-PRESENCIA).

alpha SYSTEMS S.R.L. DISTRIBUIDOR EXCLUSIVO DE NCR

En su constante plan de expansión, de incorporar a su División de Ingeniería Sistemas, el siguiente personal:

- INGENIEROS DE SISTEMAS
- ANALISTAS DE SISTEMAS

Requisitos favorables son:

- Título Académico
- Experiencia de 1 año
- Conocimiento de Sistemas Operativos multiusuarios (UNIX)
- Experiencia en Lenguajes de Programación comerciales.
- Conocimiento de idioma Inglés.

Los interesados deben enviar sus antecedentes a Casilla Nº 20991, La Paz, hasta el 1º de junio de 1987.

MAMA MERECE LO MEJOR

- Vaporizadores
- Humedificadores
- Purificadores de Aire

Parches térmicos para aliviar dolores musculares, mestruales, de sinusitis

TERMODINAMICA
REPRESENTANTE Ltda. EXCLUSIVO

*LAPAZ: Edif. Camiri-Comercio 972
*COCHABAMBA: Colombia E-0315
*SANTA CRUZ: IGAL -Velasco 231

EMPRESA NACIONAL DE TELECOMUNICACIONES "ENTEL"

CONVOCATORIA Nº 04/87

PRECALIFICACION DE EMPRESAS CONSTRUCTORAS PARA LA AMPLIACION DEL EDIFICIO ENTEL SANTA CRUZ

LA EMPRESA NACIONAL DE TELECOMUNICACIONES (ENTEL), CONVOCA A PRECALIFICACION DE EMPRESAS CONSTRUCTORAS DE 1ra y 2da. CATEGORIA LEGALMENTE ESTABLECIDAS, A PRESENTAR PROPUESTAS PARA LA AMPLIACION DEL EDIFICIO ENTEL EN LA CIUDAD DE SANTA CRUZ. LOS PLIEGOS DE ESPECIFICACIONES PODRAN ADQUIRIRSE EN LAS OFICINAS DE ASESORIA LEGAL, 8vo. PISO EDIFICIO ENTEL LA PAZ, CALLE AYACUCHO, EDIFICIO ENTEL O EN LA OFICINA DE LA GERENCIA REGIONAL DE SANTA CRUZ, CALLE WARNES, EDIFICIO ENTEL, PREVIO PAGO DE Bs. 200.00.

EL PRECIO OFICIAL DE LA OBRA ASCIENDE A LA SUMA DE $us. 189.314.00.

LAS PROPUESTAS SE RECIBIRAN EN ASESORIA LEGAL DE ENTEL LA PAZ HASTA EL DIA MIERCOLES 17 DE JUNIO DE 1987 A HORAS 11:30 Y SERAN ABIERTAS EL MISMO DIA A HORAS 15:00.

YPFB

INVITACION PUBLICA

Yacimientos Petrolíferos Fiscales Bolivianos, Superintendencia GID Norte, invita a firmas legalmente establecidas a presentar propuestas para las siguientes provisiones:

Invitación Nº 78/87 GID-3215/86 analizador de metales - busca personas con cargadores.
Invitación Nº 79/87 GID- 3257/86 comparador electrónico para alineamientos.
Invitación Nº 80/87 GID- 3339/85 mangueras 2" a prueba explosión
Invitación Nº 81/87 GID- 3439/85 presostatos y termostatos u/e.
Invitación Nº 82/87 GID- 3448/85 tacómetros air pax 300 series.
Invitación Nº 83/87 GID- 3282/85 higrómetro panametric modelo 3.000 y 2.000.
Invitación Nº 84/87 GID- 3440/85 accesorios e implementos de inspección.
Invitación Nº 85/87 GID- 3258/86 medidor de flujo.

Los pliegos de especificaciones podrán recogerse en las oficinas de Asesoría Legal GID Norte, refinería "Gualberto Villarroel", Km. 6 Avenida Petrolera, a partir del 15 de mayo de 1987 sin costo.

Las propuestas deben ser presentadas hasta el día viernes 12 de junio de 1987, horas 11:00 en las oficinas indicadas.

Relaciones Públicas SGN
Cochabamba, 14 de mayo de 1987

LA PIEDRA FUNDAMENTAL NO ES DE PIEDRA.

ES DE ACERO.

La construcción, el campo y la industria exigen acero. Y ese acero lo produce **ACINDAR**. Una empresa argentina que llega a más de 30 países con una variada gama de productos.

ACINDAR es una empresa de acero, capacitada tecnológicamente para responder al futuro, un futuro que también es de acero.

TREFILADOS:
Alambres Recocidos
Alambres Crudos
Alambres Galvanizados
Alambres Galvanizados con Púas
Clavos

LAMINADOS:
Alambrones
Dureza Natural
Perfiles

CAÑOS CON COSTURA
Negros
Galvanizados

ACEROS
Finos y Especiales

ACINDAR
INDUSTRIA ARGENTINA DE ACEROS S.A.

Paseo Colón 357 - 1063 Buenos Aires - Casilla de Correo 2873 - Correo Central - 1000 Buenos Aires
Tel. Administración: 33-8431/39 - 33-8451/59 - 34-8081-89 - 30-0121/29
Tel. Ventas: 33-4091/99 - 33-4071/79 - Télex 22352-21270-9111-9112
REPUBLICA ARGENTINA

CION...

Se comunica a los distinguidos clientes de **PRESENCIA** que, a partir del 11 de los corrientes, el **Departamento de Publicidad** atiende en **horario continuado** de **9:00 a 20:00** horas.

De esta manera se atenderá **ininterrumpidamente durante once horas,** para aquellos anuncios corrientes.

Los avisos necrológicos serán recibidos **hasta las 24:00 horas.**

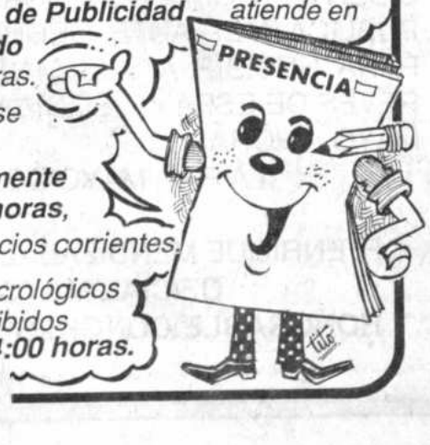

ca

utoridades provinciales
alizan problemas básicos

20 (PRESEN- analizar pro- rovincias, sobre as viales, agua ud, se reunen en departamental tos.

iva del prefecto ento Ing. José guia la inau- realizó en el lacio de gobier- dad en que la ño parlamen- NR dijo que stituciones no nos del partido pueden llegar las provincias y se ofreció una más efectiva a s.

auguración del refecto de Ca- margo, Julián Gutiérrez lamentó que las provincias vivan tan aisladas, al punto que aún las capitales de provincia se están convirtiendo en aldeas y en total abandono, no solamente de las autoridades sino también en la cooperación que estas necesitan.

Aplaudió la iniciativa del prefecto para reunir esta primera conferencia de subprefectos que permitirá evaluar la situación y hacer los planteamientos necesarios.

Dijo que la presente gestión, en las provincias y particularmente en las cinteñas, ha constituido el azote más duro ya que la naturaleza se ha ensañado con fenómenos naturales, como el granizo, las heladas y la crecida de los rios que, de no ponerse remedio a los desastres en las provincias cinteñas, los rios terminarán con ellas.

El diputado Germán Gutiérrez Gutiérrez, hablando a nombre de la brigada parlamentaria del MNR, dijo que el partido no tiene la conducción del poder político en varias de las instituciones, por lo que el partido no puede llegar con la ayuda que quisiera a las provincias. Por otra parte, señaló la necesidad de considerar, sobre todo, asuntos politicos ya que los subprefectos son representantes del poder ejecutivo.

El jefe del comando del MNR, diputado Joaquin Argandoña aplaudió la iniciativa del prefecto José León Murguia al reunir la primera conferencia de subprefectos. Recalcó que el gobierno abrió una nueva etapa histórica en el país a partir de su politica económica delineada en el decreto supremo 21060 y destacó el freno puesto a la hiperinflación y dijo que la reactivación económica see dará en el país a partir de mediados de junio.

Por otra parte, manifestó su confianza en el poder legislativo que en su próxima gestión plasmará en realidad la descentralización politica y administrativa del país.

Finalmente inauguró la primera conferencia de subprefectos el prefecto del departamento José León Murguia haciendo conocer sobre todo el temario al que se sujetará el evento.

Los subprefectos provinciales analizaron la situación y luego priorizaron los problemas para su solución a mediano y corto plazo. Se hablará también de las elecciones municipales, el problema vial y agua potable, salud y educación, asuntos politicos y otros.

e Superior declaró en cia cargos subalternos

0, 20 (PRE- La sala plena superior del idió declarar hoy, en va- cargos ju- subalternos cionarios se en huelga indefinida reclamando in a sus car- de sus com- ni como exi- incremento

ntes de la de Derecho, que se su- petitud de los s judiciales , que son esa carrera n práctica los juzgados istrital.

niversitarios retirados de sus cargos judiciales, ayer iniciaron una huelga de hambre, pidiendo la revocatoria de la medida dispuesta por la Corte Suprema de Justicia con sede en Sucre.

Los vocales de los tribunales de justicia, tanto distrital como la suprema constantemente estuvieron observando la sindicalización de los mencionados funcionarios subalternos por estar prohibida especificamente por la ley, según aseveran. La Central Obrera Departamental, con motivo de los festejos del dia del trabajo concedió al sindicato de empleados judiciales una distinción por ser "uno de los más combativos".

LA GLORIETTA.- El palacio de la Glorieta, en Sucre, es considerado uno de los monumentos más preclaros de Bolivia, pero, lamentablemente con el paso de los años se va derruyendo poco a poco, sin que las autoridades den muestras de preocupación por su estado. La Gorieta requiere de una remodelación interior, casi total (Foto Sucre-PRESENCIA).

Estudios para mejorar el ganado bovino criollo en Chuquisaca

SUCRE.- 20 (PRESENCIA).- La segunda reunión preparatoria nacional y la primera internacional para considerar el mejoramiento de ganado bovino criollo, se realizó en esta ciudad, con participación de ganaderos de la federación de Santa Cruz, el centro de investigación de agricultura tropical, la asociación boliviana de producción animal y la asociación latinoamericana de producción animal.

Aquella reunión determinó que los encuentros mencionados se realicen entre el 4 y 8 de julio del presente año en el centro de investigación y mejoramiento de ganado bovino en el fundo de El Salvador, dependiente de CORDECH.

CORDECH informó que el objetivo de esas reuniones es planificar las líneas maestras para el desarrollo de la ganaderia en el Chaco boliviano.

Asimismo se informó que serán invitados especialistas. No se descarta la presencia de delegaciones del Brasil, Paraguay y Argentina.

El Salvador que está a más de quinientos kilómetros de Sucre, es un centro especializado en la cría de ganado criollo, esa la razón para escoger ese lugar para el desarrollo del encuentro.

Al margen de la entidades mencionadas, en la reunión preparatoria participaron personalidades del mundo de la producción animal, como el Dr. Bernardo Bawer, presidente de ABOPA y el Dr. Armando Cardoso, presidente de ALPA.

Ministro de Energía:

Provincias de Chuquisaca tendrán plantas energéticas

SUCRE 20 (PRESENCIA).- El ministro de Energía e Hidrocarburos, Carlos Morales, dijo que se pone en marcha la regionalización energética y que varias provincias de Chuquisaca se beneficiarán con la instalación de centrales eléctricas a gas y biogás, además de buscar la industrialización de Monteagudo al haberse definido la instalación de dos unidades generadoras de electricidad.

El ministro anunció que en Chuquisaca se desarrollarán programas de energización en las provincias y dijo que se está llegando a acuerdos para trasladar unidades hidroeléctricas de Rufo a Incahuasi, para luego, en cooperación con CEA se haga un estudio y análisis sobre energía que se genera en Camargo para luego, desde Incahuasi generar energía eléctrica hacia abajo.

Monteagudo a su vez se beneficiará con dos unidades generadoras de 500 kilovatios cada una, para lo que se tendió un gasoducto a esa población desde Cerrillos. La energía eléctrica en Monteagudo no debe ser solamente para uso doméstico sino que la tendencia es industrializar la zona y la energización deben ser un incentivo.

Asimismo informó que con la OEA, dentro del programa de regionalización energética están desarrollando programas de estrategia industrial, y consideró éste un paso importante para la provincia Hernando Siles y otras que se beneficien con energía rural.

En el caso de río Azero el diseño final para la instalación de una planta energética está en manos de la cooperación japonesa, la que en el curso de los próximos meses tendrá concluído el proyecto y listo para su ejecución.

Asimismo para el próximo 25 de mayo se firmará en Sucre un convenio entre la OEA, la Empresa Nacional de Ferrocarriles y el Ministerio de Energía e Hidrocarburos para transformar la maestranza de El Tejar en un planta industrial que producirá repuestos y autopartes utilizando el gas natural en la nueva planta.

EDIFICIO EN COCHABAMBA
EN VENTA
POR SOLO
$US 150.000

Planta baja c/almacén y amplio garaje. Primer piso c/ Dpto. de 197 m2. Segundo piso c/Dpto. Lujoso de 145 m2. y oficina independiente de 50 m2.

Acabado de calidad, agua propia y frente de 23 mts., terreno 308 T2.

Ubicado en Calama entre Junín y Hamiraya. Llamar al teléfono 27276 o dirigirse a casilla 895 COCHABAMBA.

REQUERIMIENTO DE FICHAS TELEFONICAS

Se invita a las empresas legalmente establecidas en el país, a proveernos FICHAS TELEFONICAS de las siguientes características técnicas:
250.000 FICHAS TELEFONICAS

CARACTERISTICAS: Pulido natural, sin rebarbas, superficie limpia, grabaciones nitidas, sin defectos de fundición al laminar y acuñar.
MATERIAL: (De alto valor) Acero inoxidable ferritico AISI 430-M Clase especial.
DUREZA: Debe ser máxima de 80 HRB.
DIMENSIONES: En mm. Diámetro: 23,0 + 0,10 Espesor: 2,0 + 0,10 - 0,05.
LADO A: Distancia del borde a la ranura central 11.50 +- 0,15.
Distancia del centro de la ranura central al centro de las ranuras laterales 7.00 +- 0,16. Acanalado no debe exceder a 2,0 + 0,15 - 0,05.
LADO B: Distancia del borde al centro de la ranura lateral 8,00 + 0,05.
Acanalado no debe exceder a 1.0 + 0,05 - 0,05.
DISEÑOS DE FICHAS RECOGER EN EL DEPARTAMENTO DE ADQUISICIONES

FACTORES DE CALIFICACION
Precio, procedencia, marca, características, tiempo de garantía, condiciones de pago, lugar de entrega (preferiblemente en nuestros almacenes) plazo de entrega y mantenimiento de la oferta (minimo 30 dias).

Las propuestas deben ser presentadas en sobre cerrado hasta el día 25 de mayo del presente año en las oficinas de nuestro Departamento de Adquisiciones, Edificio ENTEL 7º piso, calle Ayacucho Nº 267 o casilla de correo Nº 4450 La Paz - Bolivia.

IMPORTANTE
Toda la información solicitada en este requerimiento debe ser completada integramente, incluyendo los factores de calificación para calificar su oferta.
Quedan excluídas de este requerimiento las empresas que incumplieron anteriormente, con ENTEL o tienen anulado su registro en nuestro kardex de proveedores por cualquier otra circunstancia.

La Paz, mayo de 1987

STERIO DE DEFENSA NACIONAL
DIRECCION GENERAL TERRITORIAL
Departamento Reclutamiento y Licenciamiento

CONVOCATORIA AL SERVICIO MILITAR OBLIGATORIO
CATEGORIA 1987 SEGUNDO ESCALON

CENTROS DE RECLUTAMIENTO

AZ

LICIA NAVAL MILITAR (CMDO).	
GUENCOMA BAJO	LA PAZ
ITARAPACA	EL ALTO
A.D.A. 91	EL ALTO
. XXIII MAX TOLEDO	VIACHA
. V LANZA	GUAQUI
. VIII AYACUCHO	ACHACACHI
T. ING. Nº II	CARANAVI
ARTO DISNAVAL	TIQUINA
. XXX MURILLO	APOLO
M. MOVIL. BAT. POL. MIL. Nº 1	LA PAZ

RO

. I CAMACHO	ORURO
. XIV MENDEZ ARCOS	CHALLAPATA
MISION MOVIL BB. II TOPATER	ORURO

JA

. III PISAGUA	VILLAMONTES
. XX PADILLA	TARIJA
. III AROMA	YACUIBA

COCHABAMBA – CHUQUISACA

– ESC. SARGENTOS	COCHABAMBA
– "C.I.T.E."	COCHABAMBA
– OFICINA DE ENLACES (ARMADA)	COCHABAMBA
– BI. II. SUCRE	SUCRE
– BI. XIII VICTOR USTAREZ	TOLATA
– BI. XXVI BARRIENTOS	COLOMI
– BASE NAVAL VILLARROEL	PTO. VILLARROEL
– COMISION MOVIL (G.A.D.A. 92)	COCHABAMBA
– COMISION MOVIL BI. II	PADILLA

POTOSI

– GC. VII CHICHAS	TUPIZA
– BI. IV. LOA	UYUNI
– BI. III. PEREZ	POTOSI

SANTA CRUZ

– CMDO. 8va. DIV. EJTO.	SANTA CRUZ
– G.A.D.A. 93	SANTA CRUZ
– BI. XII MANCHEGO	GUABIRA
– CUARTEL ACHAVAL	CAMIRI
– BI. XI BOQUERON	CHARAGUA
– BI. VI CAMPOS	BOYUIBE
– BI. XV JUNIN	ROBORE
– GC. VI CASTRILLO	PTO. SUAREZ
– QUINTO DISNAVAL	PTO. SUAREZ
– BI. XIX BRAUN	SAN JOSE
– BI. X WARNES	S. I. VELASCO
– BI. XIV FLORIDA	SAN MATIAS

BENI – PANDO

– CMDO. 6ta. DIV. EJTO.	TRINIDAD
– GC. II BALLIVIAN	SAN JOAQUIN
– PRIMER DISNAVAL	RIBERALTA
– SEGUNDO DISNAVAL	TRINIDAD
– TERCER DISNAVAL	GUAYARAMERIN
– CMDO. 9na. DIV. EJTO.	RURRENABAQUE
– BASE NAVAL COBIJA	COBIJA
– CAP. PTO. JUNIN	SANTA ANA DE YACUMA
– COM. MOVIL. BI. XXVIII	GUAYARAMERIN

REQUISITOS

VOCATORIA.– De conformidad al Decreto Ley Nº 13907, de fecha III–76, concordante con la Ley del Servicio Nacional de Defensa, se ca al Reclutamiento de 1987 a todos los jóvenes que están en la edad para cumplir con el sagrado deber a la Patria.

ACION MILITAR.– El ciudadano que hubiese cumplido con el sagrado para con su Patria, cual es el Servicio Militar Obligatorio; deberá presenLibreta del Servicio Militar cada vez que tenga que ser requerido por bros de las FF.AA. durante las Operaciones de Reclutamiento.

smo, aquellos jóvenes que no estén contemplados en la edad de conscrip(MENORES DE 18 AÑOS) deberán estar munidos de su Certificado de miento Original o Carnet de Identidad, en las fechas de Reclutamiento de vocatoria al Servicio Militar Obligatorio.

ENTACION.– LOS JOVENES EN EDAD MILITAR COMPRENDIDOS STA CONVOCATORIA, DEBERAN PRESENTARSE EN LOS CEN' O COMISIONES DE RECLUTAMIENTO CON SUS RESPECTIVAS AS Y ENSERES PERSONALES EN LAS FECHAS SEÑALADAS, PARECIBIR DESTINOS DESDE EL PRIMER DIA DE RECLUTAMIENTO.

TIFICADO DE NACIMIENTO.– A fin de comprobar la edad del recluta, ligatorio que éste presente a los miembros de los Centros o Comisiones de amiento, el Certificado de Nacimiento Original otorgado por el Registro Civil, documento sin el cual dichas Comisiones no aceptarán su inscripción.

5.– DURACION.– El Servicio Militar Obligatorio tiene duración de un año con carácter general para todos los bolivianos que cumplan los 18, 19, 20, 21 y 22 años de edad inclusive hasta el 31 de diciembre de 1986.
Todos los jóvenes que estuviesen trabajando por más de un año en empresas industriales, comerciales o en la administración pública, municipalidad, entidades autárquicas, semi–autárquicas o privadas, mientras se encuentren bajo banderas en la edad establecida no perderán su cargo, el mismo que será restituido al cumplir el tiempo de Servicio Militar Obligatorio.
Todo boliviano o naturalizado, NO PODRA OBTENER NI MANTENER CARGO U OCUPACION EN LAS ORGANIZACIONES INDICADAS ANTERIORMENTE, si no presenta un documento de haber cumplido con el Servicio Militar. NO SE ACEPTARAN INSCRIPCIONES EN LAS UNIVERSIDADES, MENOS SE OTORGARAN NI REVALIDARAN TITULOS EN PROVISION NACIONAL, A LOS QUE NO HUBIESEN CUMPLIDO CON LA LEY DEL SERVICIO MILITAR OBLIGATORIO.

6.– CARNET DE VACUNAS.– Los jóvenes comprendidos en la edad Milita deberán recabar gratuitamente el Carnet de Vacunas de las Unidades Sanitaria dependientes del Ministerio de Salud Pública y Previsión Social (a nivel Departamental, Provincial, Cantonal o Regional).

FECHAS DE PRESENTACION

25 - 26 27 - 28 - 29 - 30
MAYO

1 - 2 - 3 - 4 - 5 - 6
JUNIO

CARLOS CALDERON DE LA RIVA
OR GENERAL TERRITORIAL

Vo. Bo. **LIC. ALFONSO REVOLLO THENIER**
MINISTRO DE DEFENSA NACIONAL

CONFORME **GRAL. DIV. GERARDO PERALTA RODO**
SUB – STRIO. DE DEFENSA NACIONAL

BONDADES DEL TARWI.- Grupos de madres de Oruro se unieron para aprender a preparar una variedad de platos con el tarwi, leguminosa que muestra sus bondades en la alimentación. Por su bajo costo y su excelente calidad nutritiva es considerado uno de los mejores alimentos del altiplano (Fotos Oruro - PRESENCIA).

II jornada del tarwi

Clubes de madres demostraron bondades de la leguminosa

COCHABAMBA, 20 (PRESENCIA).- En el segundo día de la jornada del tarwi, representantes de los clubes de madres hicieron demostraciones de las bondades de la leguminosa tradicional, que fue la fuente de alimentación de aymaras y kechuas.

Técnicos del IBTA de la provincia Ayopaya, que acompañaron a la delegación que participa en las jornadas, explicaron que el tarwi tiene una capacidad nutritiva del 50 por ciento de proteínas y el 20 por ciento de aceites y grasas.

Al margen de su gran potencial nutricional para el hombre, es una leguminosa que enriquece a la tierra, introduciendo en su interior nitrógeno atmosférico.

Los técnicos informaron que, sobre todo, es una leguminosa alimenticia de muy bajo costo, al alcance de las grandes mayorías poblacionales. Se produce, con mucha facilidad, en tierras hasta a los 3.000 metros sobre el nivel del mar.

PROCESADORA DE CORDECO

La Corporación de Desarrollo de Cochabamba, tiene actualmente una planta procesadora de tarwi, con una capacidad de 200 toneladas anuales y estudia la posibilidad de ampliarla después de montar un mecanismo de comercialización y promoción para el consumo de harina de soya.

El complejo, obsequiado por un programa alemán, está instalado en el fundo de Chimboco, en las proximidades de Sacaba. El complejo está en pleno funcionamiento.

PROCESO

Técnicos de IBTA, explicaron que el tarwi, después de la cosecha debe ser sometido a cocimiento, posteriormente a un remojo, de por lo menos 3 días para desamargar y extraer sus mínimas cantidades de alcaloides.

Gobierno designó a viceconsul en California

ORURO, 20 (PRESENCIA).- El profesor José Benito Rojas, fue designado por el gobierno, vicecónsul de Bolivia en California, Estados Unidos donde viajará en próximos días para asumir sus nuevas funciones.

El profesor Rojas Terrazas, es una persona ampliamente vinculada a las actividades educativas del departamento de Oruro. Fue director de varios establecimientos educativos y fundador de otros.

Asimismo, desempeñó cargos jerárquicos departamentales, entre ellos, director distrital de Educación Urbana y en el plano nacional, asesor general del Ministerio de Educación inspector de establecimientos de educación particular (La Paz) y director nacional de educación secundaria.

Igualmente a nivel administrativo, fue cónsul general de Bolivia en el Perú, alcalde municipal de Oruro. En el campo político es activo militante del MNR, cuyo comando departamental dirigió en diversas gestiones.

residente de los ganaderos

Desarrollo del Beni está ligado a la unidad de sus instituciones

TRINIDAD, 20 (PRESENCIA).- "Santa Cruz, reo, ha perdido la moral y está demostrando con la egativa al pueblo beniano e ese tres del once por ento", afirmó hoy el residente de la Federación e Ganaderos del Beni y ando, Walter Guiteras enis, en una discurso.

El directorio de los naderos, hizo sus afirmaciones durante un acto de trega de un equipo de diocomunicación al Comité Cívico del Beni, en lidad de donación.

Guitéras relacionó el ma del reclamo beniano al ,27 por ciento de las realías cruceñas por la exotación de hidrocarburos n lo que denominó "planamientos insatisfechos" esta región.

Según el presidente de ganaderos, el tema del s por ciento es un planamiento insatisfecho que rjudica al Beni porque nta Cruz "ha perdido la oral no sólo con esa demosación, sino inclusive en sus opios dirigentes y hombres de su tierra, cuando servamos frecuentemente e viejos patricios cruños dejan muy mal pada la reputación y bonesdad de ese tradicional ebio cruceño".

La declaración de Guiteras rompe el silencio, tanto de Beni como de Santa Cruz, desde que la cámara de diputados interrumpiera la consideración de un proyecto de ley para reponer la vigencia del mencionado porcentaje. El proyecto fue aprobado en "grande" pero postergado hasta la próxima legislatura debido a actitudes dilatorias de la brigada cruceña, que se opuso lo mismo que el Comité pro-Santa Cruz.

Guiteras dijo también que el "desarrollo del pueblo beniano está estrechamente ligado a la relación íntima y honesta que pueda existir entre las instituciones más representativas y de mayor importancia del departamento". Añadió: "Esta relación nos permitirá alcanzar, en un futuro próximo, una férrea unidad que haga posible llegar con éxito a una serie de planteamientos y solución de problemas, hoy por hoy, insatisfechos del pueblo beniano".

Sugirió la posibilidad de adoptar similares medidas de presión "como otros distritos, para conseguir sus aspiraciones".

No dudó en criticar otra vez al gobierno actual "porque los ganaderos creemos que no hay decisión política para atender a nuestro sector".

Consecuencias

[illegible] realizan un reco[illegible] la pobl[illegible]n, los parajes de

YPFB

YACIMIENTOS PETROLIFEROS FISCALES BOLIVIANOS

LICITACION PUBLICA Nº 15/87
LICITACION PUBLICA Nº 16/87
LICITACION PUBLICA Nº 31/87
LICITACION PUBLICA Nº 94/87
LICITACION PUBLICA Nº 95/87

Se invita a las firmas interesadas a presentar propuestas para la provisión de:

C. PUB. Nº 15/87	VALVULAS PARA GARRAFAS
C. PUB. Nº 16/87	APARATO ROCK EVAL O SIMILAR PARA ANALISIS GEOQUIMICO DEL KEROGENO.
C. PUB. Nº 31/87	REPUESTOS PARA SURTIDORES GILBARCO
C. PUB. Nº 94/87	CAÑERIA DE LINEA
C. PUB. Nº 95/87	CAÑERIA DE LINEA

Los Pliegos de Especificaciones podrán retirarse de la Secretaría de la Junta de Licitaciones de YPFB calle Bueno Nº 65, 2 piso, previo pago de Bs 30.00, 40.00, 30.00, 70.00 y 60.00 respectivamente en la Sección Caja, 3er. piso del mismo edificio.

Las propuestas, con las formalidades señaladas en los Pliegos Especificaciones se recibirán en la Secretaría de la Junta de Licitaciones hasta el día 23 de junio de 1987, a horas 15:30

La Paz, 20 de mayo de 1987

DIRECCION RELACIONES PUBLICAS

INSTITUCION PRIVADA

Requiere los servicios del siguiente personal a [illegible] completo:
- 1 Secretaria
- 1 Profesor de Educación Física

Presentar su solicitud de empleo y curriculum vitae al [illegible] Corneta Mamani Nº 1967, hasta el día viernes 29 de mayo.

Subgerente de Planta

Nuestro cliente es una importante empresa industrial, de gran solidez y prestigio, que ha tenido un ritmo de crecimiento sostenido apoyado en criterios estrictos de garra empresaria, creatividad e innovación.

El objetivo es incorporar a un Ingeniero Químico, o su equivalente en experiencia, en el plantel de la ciudad de La Paz, cuya edad este entre los 35 y 40 años, con experiencia en el manejo de plantas de procesos continuos y con una personalidad dinámica, con empuje e iniciativa, así como un muy buen manejo de las relaciones humanas.

El cargo reporta al gerente de planta e implica la responsabilidad por :

* coordinar la producción y el rendimiento y mantenimiento de los equipos.
* determinar programas de producción y el control de su ejecución en los tiempos estipulados.
* atender de acuerdo con las necesidades del mercado, la modificación de métodos y sistemas de fabricación.

Las condiciones de contratación son excelentes previéndose posibilidades de rápido progreso dentro de la organización.

A los interesados en esta oportunidad, les invitamos a remitirnos sus antecedentes personales completos, incluyendo pretenciones económicas, referencias de trabajo y fotografía actual, hasta el día viernes 29 del mes en curso, a nuestras oficinas ubicadas en :

Edif. Hansa, piso 18 ó a la casilla de correo No. 590, La Paz.

Todos los antecedentes que nos sean remitidos serán tratados confidencialmente.

Indicar en la carta : REFERENCIA 450

Moreno Muñoz
Price Waterhouse

* láminas de espuma
* colchones
* almohadas

la siesta S.R.L.

LA NUEVA TECNOLOGIA EN COLCHONES CON ESPUMA DE INIGUALABLE CALIDAD Y FIRMEZA

SOPORE ANATOMICO DEL CUERPO HUMANO

Calle 17-Nº 337 - Obrajes - Telf. 783338

LA SIESTA... la mejor opción para su colchón

Donde aplicar morteros impermeabilizados con Sika-1

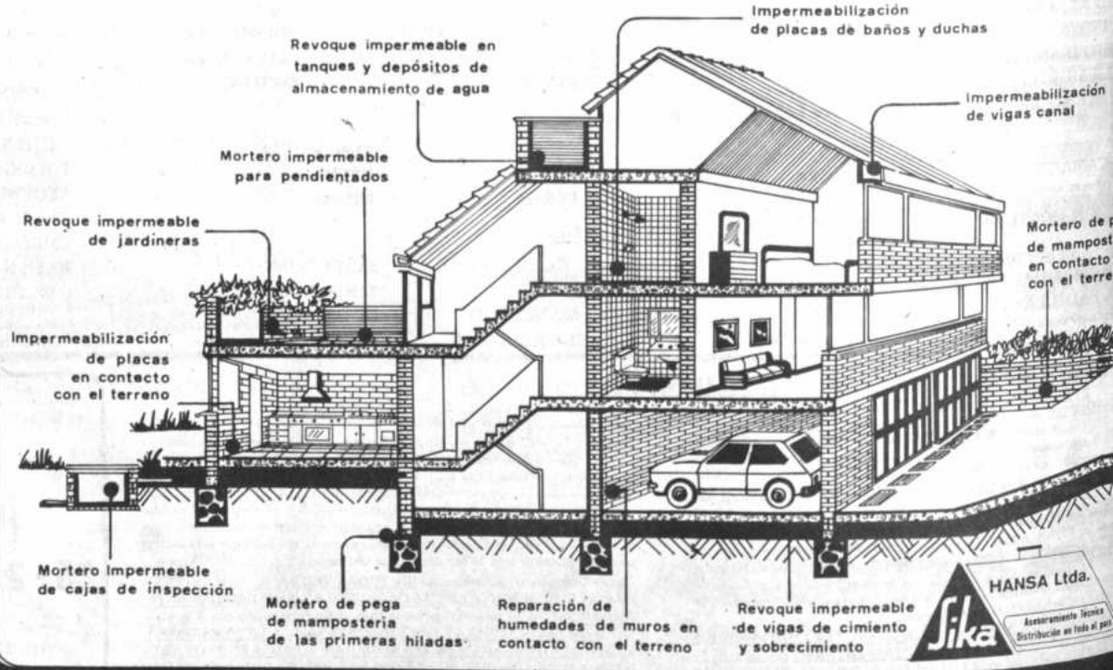

HANSA Ltda. Asesoramiento Técnico Distribución en todo el país

Sika

REPRESENTANTES EXCLUSIVOS PARA BOLIVIA

HANSA Ltda. 1907-1987 80

SUCURSALES: Cochabamba — Oruro — Santa Cruz — Potosi — Sucre — Tarija — Camiri — Trinidad — Tupiza

☎ 23676 61390 46403 23361 24027 3880 235 22511 341

Depto. Técnico ☎ 354445 35 3610 354426

bril

uscará otros medios de presión a reivindicación de los obreros

MBA, 20 El nuevo al del sin- de tra- naco, infor- de hoy se medios de rar reivin- los tra- e los paros mbre han

aga, nuevo al del sin-

dicato fabril Manaco, afirmó que su gestión sindical buscará sobre todo, la protección de esa fuente de trabajo, tomando en cuenta que la fábrica está siendo desmontada, para ser trasladada a otros distritos.

Añadió: "Pero conservar la fuente de trabajo, no quiere decir someter a los trabajadores a los caprichos e injusticias de la empresa.

En este sentido se buscarán otros medios de lucha para hacer respetar los derechos de los trabajadores, conservando su fuente de trabajo".

Con relación al desgaste de la huelga, explicó que fueron los mismos trabajadores los que desgastaron este medio de lucha y que este desgaste fue provocado por los despilfarros económicos que se hicieron durante los años de gobiernos de facto, cuando se manejaron muchos recursos los mismos que fueron sacados del país, sin haber creado nuevas fuentes de trabajo.

Convocó al trabajador fabril de este distrito a unir filas para hacer un esfuerzo común frente a la crisis, fortificar a la Federación de Fabriles, la Central Obrera Departamental y sobre todo a la Central Obrera Boliviana, que pasa por el periodo organizativo más crítico desde su creación.

CONDECORACION.- El periodista orureño Jorge Barrientos Zapata (derecha), recibe del prefecto, el diploma y la condecoración "Sebastián Pagador", por servicios prestados a los intereses departamentales (Foto Oruro - PRESENCIA).

será clausurado el XIV greso nacional de cirugía

BA 20 Durante especial, será Décimo eso Na- la que se esta ciu- ticipación profesio- nacionales os. antes se para revi- os de la viana de elegir la nacional rá de las la orga- próxima

to, conti- ferencias gramados actualizar nocimien- experien- y de in-

ipantes, cialistas, sentes de mnos de de medici-

na, asisten a conferencias sobre cirugía general, urología, traumatología y ortopedia, plástica y reconstructiva, cirugía torácica y cardiovascular y neurocirugía.

Las conferencias sobre cirugía general se refieren a choque séptico, reflujo gastroesofágico, complicaciones de cirugía gastrointestinal, lesiones inflamatorias de intestino, polipectomia endoscópica del colon, cáncer de tiroides y tumores de parótida.

Las mesas redondas sobre esta especialidad tienen que ver con hemorragia digestiva alta, cáncer gástrico, de recto anal, de mama, pancreatitis necrohemorrágica, megacolon y derivación biliodigestiva.

En la especialidad de urología se dan conferencias sobre el estado actual del transplante renal, tratamiento del cáncer renal, avances en cirugía renovascular y estenosis del cuello vesical. Las mesas redondas versan sobre litiasis urinarias, cáncer de próstata, testículo y verija.

Los especialistas en traumatología y ortopedia asisten a conferencias sobre patología traumática del pie, lesiones traumáticas de la mano, la columna y de miembros superiores.

Se dán también conferencias sobre plástica y reconstructiva especialmente relacionadas con la mamoplastia, abdominoplastia, labio y paladar hendido y avances de la microcirugía reconstructiva.

En la especialidad de cirugía toráxica y cardiovascular se realizan conferencias sobre tumores de pared toráxica, estenosis iatrogénica de tráquea, quiste hidatídico pulmonar, aneurisma disecante de aorta, revascularización carotídea y arteriosopía. Las mesas redondas están relacionadas con la bronquiectasis y revascularización de miembros.

OOP inició labores ea rural de Oruro

PRESEN- de Pro- o al Coo- ó sus la- ón y ase- o, corres- presente e esta se- OP es una de en esta a con su stritos al-

s tareas ra 1987, énico a la rativa de la provin- ra, depar- El equipo e: Asisten- l popular, s rurales mes ale-

agrónomo la señora brirán su cnicos del rante una localidad. esta is- on que en óxima se- ular entre entidades quehacer n anual de

YPFB

YACIMIENTOS PETROLIFEROS FISCALES BOLIVIANOS

PROYECTO DE EXPLOTACION "VUELTA GRANDE"
CONTRATO DE PRESTAMO AIF-YPFB Nº 1719-BO
LICITACION PUBLICA INTERNACIONAL

Nº 76/85-VGR	Instrumentación para Planta de Gas
Nº 65/87-VGR	Material para construcción e instalación de tanques esféricos.
Nº 66/87-VGR	Tubería de producción
Nº 70/87-VGR	Depuradores verticales de inyección.

Se invita a los fabricantes y proveedores de los materiales y equipos referidos en las Licitaciones mencionadas anteriormente, a presentar propuestas.

Los Pliegos de Especificaciones podrán ser adquiridos, previo pago por cada ejemplar de Bs. 300.- para la Licitación 76/85-VGR y de Bs. 100.- para las restantes 3 licitaciones, en la Secretaría del Proyecto "Vuelta Grande", ubicada en la Avenida del Maestro Nº 372, Edificio CONAVI, 3er. piso, Sucre-Bolivia.

Las propuestas serán presentadas hasta Hs. 15:00 del día 6 de julio de 1987, en la misma Secretaría del Proyecto.

Las firmas interesadas en presentar propuestas deben pertenecer necesariamente a países miembros del BIRF.

Sucre, mayo de 1987

EL REGALO IDEAL PARA MAMA

kaz USA

Gorro térmico para recondicionamiento profesional del cabello en casa, en una aplicación de 20 minutos.

Bs 65.-

TERMODINAMICA Ltda.

REPRESENTANTE EXCLUSIVO

*LAPAZ- Edif. Camiri-Comercio 972
*COCHABAMBA: Colombia E-0315
*SANTA CRUZ: IGAL -Velasco 231

Viajes a Cbba, La Paz, Santa Cruz
ion de Encomiendas y Pasajes Todo el día.
COMODOS - REFRIGERIOS - PASTILLAJE
Ref: Terminal de Buses

POR TODA COMPRA RECLAME SU CUPON

REGALE Felicidad...

En el día de la Madre

260 MILLONARIOS OBSEQUIOS

15 % descuento en calzado de dama.

Manaco® por supuesto

POR TODA COMPRA RECLAME SU CUPON

NO LE HUYA AL IVA

No le huya al IVA. Evitando la facturación se perjudica usted y perjudica a todos.

Desde hoy exija su factura, Y descuente el 10 o/o del monto de las facturas recibidas al calcular su Impuesto Complementario.

Solo tienen valor las facturas emitidas desde el 1o. de Abril llevando registrado por sello, máquina o impresión el nuevo número RUC.

ESTE DESCUENTO TAMBIEN SIRVE PARA QUIENES TRABAJAN EN RELACION DE DEPENDENCIA (EMPLEADOS).

MIN. INF. 2196

PAGAR IMPUESTOS ES INVERTIR EN UNO MISMO

MINISTERIO DE RECAUDACIONES

Exhibiendo certificados medicos

Narcotraficantes evitan ir a la prisión en Cochabamba

COCHABAMBA, 20 (PRESENCIA).- Utilizando certificados médicos evitaron la prisión dos narcotraficantes, según documentación existente en la oficina del fiscal de partido en lo penal, doctor Alvaro Nery.

Nery informó a la prensa que es evidente que los narcotraficantes, René Córdova y Alvaro Pinedo, evitaron entrar en prisión mediante certificados médicos expedidos por el doctor Tonchi Manincovich, catedrático de la universidad de San Simón.

El fiscal de partido en lo penal, hace referencia a dos certificados médicos de René Córdova y uno de Alvaro Pinedo, recomendando "internación por tratamiento médico".

Los beneficiarios de aquellos certificados nunca guardaron internación médica y actualmente se encuentran en prision porque fueron sorprendidos nuevamente cometiendo delitos de narcotráfico.

Nery hizo notar que aunque los certificados fueron expedidos en noviembre de 1986, ésta es una clara muestra de que algunos narcotraficantes pueden evitar la prisión recurriendo a certificados médicos. Aseguró que no son los únicos casos y que últimamente se encontró otro expediente donde la doctora Ruth Sánchez, expidió también un certificado médico para que Gloria Montejo Cossio, no pueda ser procesada.

El fiscal Alvaro Nery, exhibió el informe presentado sobre los tres casos y explicó que actualmente se siguen los procesos, aunque algunos de los procesados no guardan detención, pese a haber sido encontrados con droga en las manos.

Policonsultorio de la prefectura de Cochabamba realiza labor social

COCHABAMBA, 20 (PRESENCIA).- El policonsultorio prefectural brinda servicios a la comunidad a precios mínimos, o en forma gratuita a quienes no disponen de recursos.

La directora de la oficina de bienestar social María Luisa de Lema, explicó que el policonsultorio ha sido montado para uso de toda la comunidad cochabambina. El precio de la consulta es de 3 bolivianos, y cuenta con servicios profesionales de un grupo de médicos que trabaja sólo por ayudar a la comunidad.

Dijo que el público pensó que se montaba un policonsultorio para atención del personal de la prefectura, lo que es erróneo. Este policonsultorio brindará atención médica a gran parte de la pobiación que no goza de ningún seguro.

Informó que allí se presta servicios profesionales en medicina general, pediatria, ginecologia y traumatologia. Se espera ampliar los servicios con otras especialidades.

La directora de la oficina de bienestar social de la Prefectura del departamento, expresó su agradecimiento a los médicos que ofrecen sus servicios en este policlínico, sin exigir remuneración alguna.

Caritas, USAID...

(Viene de la pág. 1

junta vecinal, que aportó con tuberías, accesorios y mano de obra.

La entrega de estas obras es considerada como de "suma importancia" debido a que la falta de agua potable es uno de los más grandes problemas que confronta la ciudad de Cochabamba, donde el déficit de consumo es de 200 litros habitantes, por día. Las zonas marginales que carecen de agua potable deben efectuar inversiones de 25 dólares mensuales por familia para la compra de agua de servicios particulares, con una dotación de 60 litros por habitante al día, con un déficit de 340 litros habitante por día.

VENDEDOR (A)

CON CONOCIMIENTOS DE CONTABILIDAD SE REQUIERE PARA LIBRERIA.

EDAD MINIMA 25 AÑOS.
ESCRIBIR A CASILLA Nº 5349

SECRETARIA BILINGÜE

EMPRESA COMERCIAL REQUIERE CONTRATAR SECRETARIA BILINGÜE (INGLES / CASTELLANO) CON EXPERIENCIA, REDACCION PROPIA, DACTILOGRAFIA, TAQUIGRAFIA, ARCHIVOS, MANEJO TELEX.
ENVIAR CURRICULUM INDICANDO PRETENSION SALARIAL A CASILLA Nº 1726 - LA PAZ "SECRETARIA"

CAMARA DEPARTAMENTAL DE LA CONSTRUCCION DE LA PAZ

CONVOCATORIA A ASAMBLEA EXTRAORDINARIA

En conformidad a lo dispuesto por el artículo 27º de los Estatutos y por Resolución de Directorio de fecha 18 de los corrientes, se cita a los asociados de CADECO LA PAZ a la ASAMBLEA EXTRAORDINARIA que se efectuará el día lunes 25 de mayo del presente año a horas 18:00, en su sede, a objeto de considerar el siguiente Orden del Día:

1.- Elección de los representantes a la Asamblea Anual Ordinaria de CABOCO

EL DIRECTORIO

La Paz, 20 de mayo de 1987

UNION DE BANCOS BOLIVIANOS

CONVOCATORIA

En cumplimiento de los artículos 11º y 17º de los Estatutos, se convoca a Asamblea Anual, con el objeto de proceder a la **elección del nuevo Directorio** de la Unión de Bancos Bolivianos, para la gestión 1987 - 1988.

La Asamblea Anual se realizará el día jueves 4 de junio de 1987 a horas 15:00 p.m., en el local de la Institución, situado en el piso 15º del Edificio de la Cámara Nacional de Comercio.

EL DIRECTORIO

VEHEMENTE LLAMADO A LA CONCIENCIA

Por un lamentable accidente automovilístico ocurrido el día sábado 7 de marzo del año en curso, a horas 19:30 aproximadamente, en la intersección de la Av. Hernando Siles y calle 9 de Obrajes, en el que perdió la vida la **Sra. Arminda V. de Bonadona,** se pretende comprometer a personas inocentes que nada tienen que ver con ese luctuoso hecho.

Frente a esa injusticia, se hace un llamado a la conciencia y se apela al espíritu cristiano de quien o quienes conozcan la identidad del autor del accidente y las características verdaderas del vehículo, para que proporcionen los datos correspondientes a los teléfonos 341708 y 790594 y/o a la casilla Nº 2206.

Se deja constancia de que se reconocerá una buena recompensa a la persona que proporcione los datos y que se guardará la más estricta reserva sobre su identidad.

La Paz, mayo de 1987

CPØRCB

RADIO CLUB BOLIVIANO DIRECTORIO NACIONAL

Da la bienvenida a su colega radioaficionado CPØJC su majestad "JUAN CARLOS VICTOR MARIA DE BORBON Y BORBON" y a su distinguida esposa, deseando que su permanencia en tierra boliviana sea grata.

Santa Cruz, 20 de mayo de 1987

ASOCIACION BOLIVIANA INTERDISCIPLINARIA PARA EL DESARROLLO DE LA INTELIGENCIA - ABIDI-

ASOCIACION NACIONAL DE COLEGIOS PARTICULARES -ANDECOP-

CURSO: DESARROLLO DE LA INTELIGENCIA

Viendo la necesidad de hacer conocer métodos y técnicas denominados "Aprender a Pensar" y "Proyecto Inteligencia" expuestos en el Seminario Internacional del Desarrollo de la Inteligencia y en el taller posterior al mismo; en virtud al compromiso con el Centro Latino Americano para el Desarrollo de la Inteligencia -CELADI- se invita a educadores y personas interesadas.

PROGRAMA

EL CIRCULO DEL APRENDIZAJE

- Experiencia concreta - Observación reflexiva - conceptualización abstracta - Experimentación activa.

FUNCIONES DE LOS HEMISFERIOS CEREBRALES

- Hemisferio derecho - Hemisferio izquierdo.

HERRAMIENTAS FUNDAMENTALES DEL METODO "APRENDER A PENSAR"

- Aplicación en el proceso enseñanza - aprendizaje.

FECHAS : Del lunes 1 al jueves 4 de junio
HORARIO : De 18.30 a 20.00
LOCAL : Colegio San Antonio
COSTO : Bs 10.- Tratamiento especial para colegios
INSCRIPCIONES: Plaza Venezuela, 1425 (frente al cine Bolivar) Telf. 357517.

Se otorgará material de práctica y CERTIFICADOS DE ASISTENCIA

METALMECANICA
Mopar
PRODUCE
CRIBAS
Vibratorias para Minería
Fábrica Cbba.: Final Av. América Telfs.: 48756 -
Sucursal La Paz: Edif. Atlas Depto. 5B-Telf.: 3824
Sta. Cruz: Terminal de buses (Expreso Mopar)

CONCRETANDO L
REACTIVACION ECONO

SOCIEDAD BOLIVIANA DE CEMENTO S.A.
CEMENTO VIACHA
LA PAZ-VIACHA

Viejo precio de la Estabili
Bs
Nuevos precios de Reacti
POR MENOR BOLSA 42 ½ kg Bs
POR MAYOR BOLSA 50 kg. Bs
POR MENOR BOLSA 50 kg. Bs

2 MAYO
feria internacion de los ande
LA FLORIDA LA PAZ-BOLIVIA
Feria Internacional del Hogar
EN HOMENAJE A LAS MADRES BOLI
Organiza
Promotora Publicitaria
PP 2000
CON EL AUSPI
SAL YODA
HADI

...de Ibirgarzama

Sólo se reprime el narcotráfico, el cultivo de la coca es normal

...HABAMBA, 20 ...CIA).- El alcalde ...zama informó que ...me la producción ...en aquella zona y ...zas de UMOPAR ...rables con fa... ...tes y comer... ...del sulfato de

...de Ibirgar... ...ran con ansiedad medidas claras en torno a la nueva política de la coca, para saber a qué atenerse. Hasta el momento la producción cocalera sigue normal.

Nicéforo Encinas Aliaga, alcalde de Ibirgarzama informó que aquel pueblo tiene 2.000 habitantes y que en este momento trabajan por tener un plano regulador urbanístico aprobado. Es gente que trabaja en la zona, ha hecho su vivienda y no ingresó sólo en pos de aventura.

Explicó que en los 20 años de estancia en aquel trópico, no ha encontrado una entidad que haya dado una alternativa a la coca, como producción rentable. Dijo que el alto precio del transporte perjudica a la producción frutícola, cuyos precios son muy bajos en los mercados de la capital.

...n concejal cruceño

...umento de tarifas eléctricas ...s un golpe bajo a la población

...TA CRUZ, 20 ...CIA).- El concejal ...dia dijo aquí que ...sa Nacional de ...cación (ENDE) ...do de "darle un ...a la población", al ...ento en las tarifas. ...re tanto, se ha ...lizado el plan... ...de Santa Cruz a ...gobierno para que ...Santa Cruz sea ...a la adminis... ...regional, dependien... ...Cooperativa Rural ...rificación (CRE) ...a su cargo la dis... ...del fluido eléc...

...DE argumenta que ...precios actuales no ...sible pagar las ...turbinas ni realizar ...imiento adecuado ...ría de turbinas a ...generan elec... ...para esta ciudad y ...cias del Norte y

...cejal dijo que la ...no permitirá ...de tarifas eléc... ...que esto se con... ...una bola de nieve ...to al costo de ...que el decreto del gobierno reconoce a ENDE jurisprudencia para reajustar tarifas, los argumentos expuestos no han sido convincentes. ENDE continúa realizando reuniones a nivel institucional para tratar de encontrar eco a sus argumentos.

Esta ciudad, cuya población actualmente se estima entre 700.000 y 750.000 habitantes, volverá a tener racionamiento de energía dentro de unos meses cuando aumente el consumo.

Para las instituciones rectoras del desarrollo departamental no se debería esperar a que el estado concluya con el tendido de líneas de alta tensión entre el Chapare y Santa Cruz, aprovechando la generación hidroeléctrica de la planta de Corani, sino emprender el proyecto Rositas, que consiste en embalsar el río Grande, para generar suficiente energía e irrigar más de 2.000 hectáreas en la provincia Cordillera. Para Guardia, si hubiera voluntad de hacer "Rositas" se podría concluir la primera fase, en 1990.

PANIFICADORES

El Departamento de Alimentación Complementaria Escolar, dependiente de la Dirección Nacional de Asuntos Estudiantiles del M.E.C., convoca a los panificadores a presentar propuestas para la elaboración de pan destinado al Programa de "Desayuno Escolar".

En base a especificaciones que invitamos sean retiradas del D.A.C.E. (Av. Illimani Nº 1953 - 2do. piso). Las propuestas se recibirán en sobre cerrado hasta Hs. 18:00 del 25 de mayo del año en curso; en la misma dirección.

COOPERATIVA COMUNIDAD EDUCATIVA "SAN CALIXTO" C.E.S.CAL.

Se cita a los padres de familia, Socios de la Cooperativa Comunidad Educativa "San Calixto", a la aAamblea General Ordinaria, que se llevará a cabo el día martes 16 de junio, a horas 18:30 en el Patio de Honor del Colegio con el siguiente orden del día:

1. Lectura del acta de la última Asamblea General.
2. Informe del Presidente del Consejo de Administración.
3. Informe del Presidente del Consejo de Vigilancia.
4. Informe del Presidente del Comité de Créditos.
5. Informe del Director del Colegio.
6. Varios.

LA DIRECTIVA
La Paz, mayo de 1987

Ejecutivo de Primer Nivel

Nuestro cliente, una empresa industrial de prestigio en nuestro medio, necesita incorporar a su plantel a un ejecutivo para desempeñar las máximas responsabilidades en la conducción de los negocios de la Empresa.

El nivel de formación debe corresponder al de un graduado universitario, con orientación en Administración de Empresas, Ingeniería Industrial Contaduría Pública (Auditoría).

Quien ocupe este cargo, deberá reunir los siguientes requisitos :

- Edad : entre 30 y 45 años.
- Contar con una adecuada experiencia anterior en posición similar en empresas de conocido liderazgo.
- Poseer iniciativa y creatividad para la conducción de los negocios.
- Contar con un profundo conocimiento comercial, financiero y de administración.
- Estar familiarizado con las técnicas y medios de financiamiento locales y del exterior.
- Es conveniente contar con un buen nivel de relaciones en los círculos locales.
- Tener experiencia en la utilización de modernas técnicas de control de gestión.

A la persona que reuna los requerimientos mencionados, se le ofrece una interesante posibilidad de realización profesional.

A los interesados en esta oportunidad, les invitamos a remitirnos sus antecedentes personales completos, incluyendo pretenciones económicas, referencias de trabajo y fotografía actual, hasta el día viernes 29 del mes en curso, a nuestras oficinas ubicadas en :

Edif. Hansa, piso 18 ó a la casilla de correo No. 590, La Paz.

Todos los antecedentes que nos sean remitidos serán tratados confidencialmente.

Indicar en la carta : REFERENCIA 451

Moreno Muñoz Price Waterhouse

2222

METALMECANICA Mopar
PRODUCE CRIBAS Vibratorias para Minería
SUPER RESISTENTES PRECISION DURABLE
PRECISION DURABLE SUPER RESISTENTES
Fábrica Cbba.: Final Av. América Telfs.: 48756-40300
Sucursal La Paz: Edif. Atlas Depto. 5B-Telf.: 362421
Sta. Cruz: Terminal de buses (Expreso Mopar) Telf. 23001

Dios guarde a los Reyes de España

Juan Carlos y Sofía

LAND ROVER
ACYMASA
CompAir
HOLMAN
COMAFRI, S. A.
inypsa INFORMES Y PROYECTOS, S.A.
GONZALEZ BYASS S.A.
BERBERANA
BOSCH Y CIA, S.A.
PAY-PAY

BIENVENIDOS

ABC Ltda.
La Jerezana
Av. Simón Bolívar 1835 * Tels. 328406 – 790656
(Lado Sección Carga del LAB)

INSTITUTO DE ...DUCACION BANCARIA
CONVOCATORIA
...UDITORIA EXTERNA

...RESOLUCION DEL H. CONSEJO DE ...14-5-87 SE HA DISPUESTO DECLARAR ...TA LA PRIMERA CONVOCATORIA ...EN FECHA 14-4-87 Y CONVOCAR ...ENTE A FIRMAS DE AUDITORIA LE...TE ESTABLECIDAS EN EL PAIS A ...AR OFERTA DE SERVICIOS, PARA LA ...CION DE AUDITORIA EXTERNA ...GESTIONES 1986, 1985, Y 1984 DEL ...TO DE EDUCACION BANCARIA DE SUS ...S EXISTENTES EN LA PAZ, COCHA...Y POTOSI.

...OFERTAS DEBEN SER REMITIDAS EN ...CERRADO EN NUESTRAS OFICINAS ...DAS EN LA CALLE VICTOR EDUARDO Nº ...ASTA HORAS 18:00 DEL DIA 27 DEL ...EN CURSO. MAYOR INFORMACION AL ...ONO 3-71406 Y 3-58562.

La Paz, mayo 20 de 1987

LA ADMINISTRACION

...os tajibos HOTEL ★★★★★
...O ESPERA EN ESTA VACACION DE INVIERNO

VENGA AL SOL DE *los tajibos* ★★★★★ HOTEL
Y PASE INOLVIDABLES MOMENTOS CON NOSOTROS
LE OFRECEMOS DELICIOSOS MENUS, JUEGOS RECREATIVOS PARA SUS NIÑOS, RACQUET, SAUNA SECO Y A VAPOR, WHIRLPOOL, PISCINA Y MUCHO SOL.

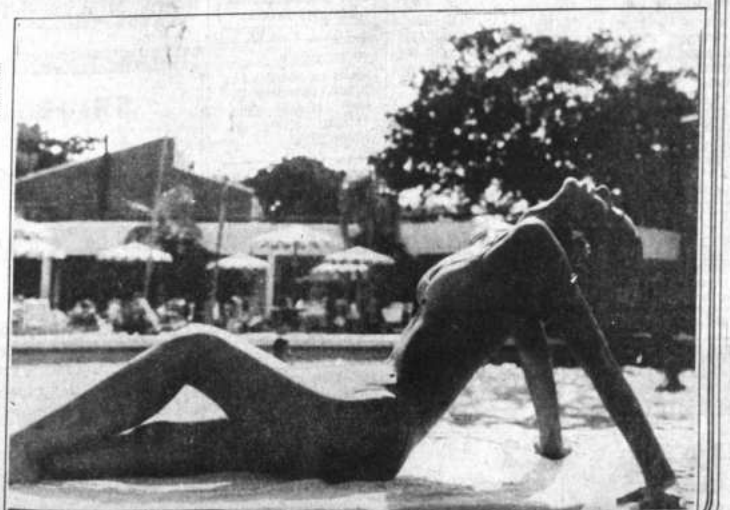

SOMOS ...s tajibos ★★★★★ HOTEL
Santa Cruz - Bolivia

...FORMES Y RESERVACIONES:
...de ventas – La Paz –
...HERRMAN Piso 18 – Tels. 351070 – 372121/2
...habamba: Albatros Tel. 28141
...Cruz: LOS TAJIBOS HOTEL – 30022
...en su agencia de viajes preferida

consultora SATURNO

CON LA SERIEDAD QUE NOS CARACTERIZA LE OFRECEMOS NUESTROS SERVICIOS

Tramites en la Renta, Aduana, Alcaldia.
Compra y venta de inmuebles.
Anticrètico, alquiler.
Préstamos, hipotecas.
Compra y venta de vehiculos.

Edificio Herrmann (Pza. Venezuela) 1440
Piso 11 Oficina 1103 Telf. 370360

Avisos Económicos

PRESENCIA

La publicidad y avisos económicos, se reciben en las siguientes direcciones:

COCHABAMBA.- Calle Ecuador E-307 Teléf. 26014
COBIJA.- Cobija
LA PAZ.- Mariscal Sta. Cruz Ed. Esperanza.
ORURO.- Avenida 6 de Octubre Edif. Club Oruro. 3er piso. Teléf. 51725.
POTOSI.- Plaza Alonso de Ibáñez N° 8 Tel. 22622.
SUCRE.- Calle Arenales N° 115.- Teléfono 22116.
SANTA CRUZ.- Calle Beni N° 84 Teléf. 48866.
TRINIDAD.- Avenida 6 de Agosto N° 781. Teléfono 21227
TARIJA.- Calle Bolivar 248. Teléf. 2125.

PANDO.- COBIJA, Avenida 9 de Febrero.

En La Paz, los avisos económicos para los días domingo y lunes, se reciben hasta horas 12 del día anterior.

GUIA AVISOS ECONOMICOS

1. Automoviles - compra - venta
2. Camiones - camionetas - vehiculos traccion 4 ruedas - compraventa
3. Motos y Bicicletas - compra - venta - servicios
4. Alquiler de vehiculos - Rent a car
5. Llantas, baterias, repuestos automotores
6. Talleres de reparacion, desabollado y pintura
7. Casas - Compra - venta - alquiler - anticretico
8. Departamentos - compra - venta - alquiler - anticretico
9. Habitaciones - con o sin muebles - alquiler - anticretico
10. Garajes y galpones - lotes y terrenos - compra - venta - alquiler - anticretico
11. Fundos, propiedades agricolas y rusticas - Compra - venta - alquiler
12. Permutas: Casas, automotores, propiedades y otros
13. Materiales de construccion
14. Empleos - Se ofrecen - Se buscan
15. Técnicos
16. Tecnicos en Radio y TV
17. Técnicos en electrodomésticos
18. Plomeros - electricistas - mecánicos
19. Albañiles - pintores - carpinteros
20. Profesores - enseñanza y aprendizaje - Academias - Institutos
21. Mecanógrafos - traductores - Tareas de oficina
22. Tramitadores y gestores
23. Servicio doméstico - Se necesita - Se ofrece
24. Oficios varios - Ofertan servicios
25. Servicios profesionales
26. Proyectos - asesorias
27. Restaurantes - snacks - whisquerias - equipo - materiales - servicios
28. Saunas - duchas - gimnasios - ofertas - servicios
29. Peluquerias - salones de belleza - articulos de tocador - ventas - servicios
30. Limpieza - dry cleaning - ropa - alfombras - otros productos - servicios
31. Residenciales - hostales - pensiones - hoteles
32. Cueros - zapaterias - materiales - accesorios - servicios
33. Computadoras - Mecánicos - servicios - accesorios - compra - venta
34. Orquestas - grupos musicales - amplificacion - entretenimiento
35. Instrumentos musicales - accesorios - compra - venta - alquiler - servicios
36. Televisores - video - componentes - radio - telecomunicaciones - accesorios - servicios
37. Libros - revistas - filatelia - monedas - hobbies - articulos de libreria
38. Objetos de arte - antigüedades - cuadros - joyas - oro
39. Armas - caza - pesca - accesorios - servicios
40. Préstamos e hipotecas
41. Atención fiestas y banquetes - reposteria - alquiler de vajilla - servicios
42. Muebles - enseres y menaje de casa - compra - venta
43. Cocinas - refrigeradores y electrodomesticos - compra - venta.
44. Ropa - telas - Sastres - Costureras - clinicas de camisas
45. Articulos deportivos - ventas - servicios
46. Valores - acciones - patentes - inventos
47. Equipo médico - quirurgico - medicina - farmacia - laboratorios - servicios
48. Herramientas y utiles de trabajo - compra - venta - servicios
49. Telefonos - alquiler - accesorios - servicios - compra - venta
50. Extravios y recompensas
51. Boutiques - Modas - Lenceria
52. Fotografia - cine - Optica - Equipos - accesorios - servicios
53. Máquinas de coser - tejer - de uso domestico
54. Máquinas - motores - accesorios de uso industrial
55. Máquinas de escribir - materiales de oficina - accesorios - ventas - servicios
56. Fotocopias - máquinas - accesorios - ventas y servicios
57. Imprentas - materiales - accesorios - ventas - servicios
58. Negocios, locales comerciales en venta - alquiler y anticrético
59. Animales - veterinarias - productos y servicios
60. Varios

2 Camiones-Camionetas Vehiculos tracción 4 ruedas compra-venta

VENDO Passat 82 dos puertas 1600 c.c. 35.000 Km. recorrido, motor standard ver en Av. Gral. Lanza 2098 frente Cristo Rey, dólares 3.300 Telf. 371733. (21-27 May/215114)

3 Motos y bicicletas compra venta servicios

COMPRO Bicicleta llamar 367795 (15-21/May/214871)

BICICLETA Compro Referencias 303725 (15-21 May/214871)

7 Casas: Compra-venta alquiler-anticrético

POR VIAJE. Transfiero magnifica propiedad con casa para instalar pensión medio camino a Caranavi, tiene agua propia, teléfono 350589 (16-22 May/214880).

FAMILIAS EUROPEAS Solicitan casas, departamentos, alquiler anticrético, contrato por un año 378658-324529 (17 May/15 Julio/214890)

8 Departamentos compra-venta alquiler-anticrético

VENDO DEPARTAMENTO Independiente $us. 18.500 Telf. 377661 (14-27 May/214858)

9 Habitaciones con o sin muebles alquiler-anticrético se busca-se ofrece

PIEZA ALQUILER Sopocachi, doble, céntrica, próxima universidad, extranjero boliviano. Tel. 321383 (17-20May/214888).

11 Fundos propiedades agricolas y rústicas compra-venta alquiler-anticrético

EN VENTA 4 hectáreas de terreno, en la zona de Hichucirca (detrás de la fábrica de vidrios - zona Rio Seco, Alto de La Paz), el m2., $us. 1.-- Ref: 389077 - 389231 (17-20May/214887).

VENDO Propiedad agricola cerca de Tupiza, sobre carretera y ferrocarril, Referdncias Tupiza Sr. Callsaya Estación y La Paz Teléfono 364533 (20May/9Junio(215104)

PERMUTO Propiedad productiva en sud Yungas, tiene árboles frutales, luz, agua por movilidad recibo ofertas 356501 (19-25 May/214899)

VENDO TERRENO De 590 mtrs. Cota Cota calle 31 sobre la Av. Ref.Teléfono 321331 (15-21 May/214865)

14 Empleos: Se ofrecen - Se buscan

CHOFERES. Con experiencia y garantia personal, zona central.

AGENCIA DE COLOCACIONES Miraflores Telf. 355297 facilitamos empleados domésticos competentes capacitados, le entregamos en su domicilio. (19 25 May/214897)

PROMOTORES DE VENTAS Se requiere para la venta de textos en colegios excelente comisión Ref. Av. Mariscal Santa Cruz 1048 2do. piso (Of. de Sabometra) Hrs. 14:30 a 18:00 (18-24/209910)

LISTA DE VACANCIAS OFRECIDAS POR EL DEPARTAMENTO DE PROMOCION DE EMPLEO

SEGUNDO PISO DEPARTAMENTO DE PROMOCION DE EMPLEO DEL MINISTERIO DE TRABAJO Y D.L. ATENCION EN HORAS DE OFICINA

CERRAJERO Con experiencia y certificados - Zona de Buenos Aires.

CHOFERES Con experiencia y garantia personal - Varias Zonas.

MINEROS BARRETEROS Y CHASQUIRIS Con experiencia y Certificados de trabajo- Zona Central.

MAESTROS CARPINTEROS Con experiencia - Zona Central.

MAESTRO PANADERO Con experiencia en pan especial - Diferentes Zonas.

MAESTRO SALTEÑERO- Con experiencia - Varias Zonas.

MAESTRO JARDINERO - Con experiencia - Zona Central.

EMPLEADAS DOMESTICAS Con experiencia y garantia personal - Diferentes Zonas.

NIÑERA- Con experiencia y garantia personal - Zona Calacoto

VENDEDORES AMBULANTES DE AMBOS SEXOS- Con experiencia y documentos - Diferentes Zonas.

COSTURERA (O) CON EXPERIENCIA.- En vestimenta en general- Zona El Tejar.

La Paz, 13 de Mayo de 1987

(Sello): Departamento de Promoción de Empleo.

SE NECESITA CARPINTERO León de la Barra 765 presentarse a partir 2 p.m. (21-23/215110)

LISTA DE VACANCIAS OFRECIDAS POR EL DEPARTAMENTO DE PROMOCION DE EMPLEO

Segundo piso departamento de promoción de empleo del Ministerio de Trabajo y D.L., Teléfono 374359 atención en horas de oficina.

CERRAJERO Con experiencia y certificados.- Zona Buenos Aires.

CHOFERES Con experiencia y garantia personal.- Varias Zonas.

MINEROS BARRETEROS Y CHASQUIRIS Con experiencia y certificados.- Zona central.

MAESTROS CARPINTEROS Con experiencia. Zona central.

MAESTRO JARDINERO Con experiencia.- Zona central.

MAESTROS PANADEROS Con experiencia y certificados.- Varias Zonas.

MAESTROS SALTEÑEROS Con experiencia.- Zona central.

EMPLEADAS DOMESTICAS Con experiencia y garantia personal más documentos.- Diferentes zonas.

NIÑERA Con experiencia y documentos.- Zona de Calacoto

VENDEDORES AMBULANTES Con experiencia y garantia personal.- Diferentes zonas.

COSTURERA (O) Con experiencia en vestido en gral.- Zona central.

La Paz,19 de mayo de 1987

16 Técnicos en radio y TV.

TV SONY REPARO Televisores Trinitrón-Sanyo-Toshiba, color, blanco-negro componentes stereos, cualquier marca domicilios Teléfono 311948 (20-26Mayo/215106)

17 Técnicos en electrodomésticos

EX-TECNICO DE NATIONAL Repara televisores color-B/N- Stereofónicos- lavadoras a domicilio Teléfono 375313 (15-21 May/214864)

CALEFONES REPARACIONES Instalaciones mantenimiento a domicilio con garantia 329868 (8-21/5/214666)

LAVADORAS REPARACIONES Instalaciones, mantenimiento a domicilio con garantia toda marca 329686 (8-21/5/-214666)

COCINAS REPARAMOS toda marca a domicilio con garantia 329686 (8-21/5/214666)

18 Plomeros - electricistas Mecánicos

DUCHAS LORENZETTI REPARACIONES instalaciones mantenimiento domiciliarias teléfono 370844 (10-31/5/214692)

PLOMEROS Calefones, tanques, inodoros, lavamanos, duchas, sisaduras, cocinas gas eléctricas, pintura, interior, exterior, garantizados. (20-23May/215103)

CANALETAS BAJANTES reparaciones techos goteras teléfono 370844 (10-31/5/214692)

PLOMERO INSTALACIONES REPARACIONES mantenimiento de sus sanitarios le ofrecemos tapas tanques tazas griferia repuestos sueltos teléfono 370844 10-31/5/214692)

ELECTRICISTA TODA HORA instalaciones reparaciones a domicilio 329686 (8-21/5/214666)

19 Albañiles, pintores y carpinteros

CANALETAS BAJANTES Embudos, chimeneas, campanas, tubos de ventilación duptos, realizamos distintos modelos, colocamos, teléfono 342680 (18-24/214894).

CEPILLAMOS PISOS Plastificamos, teléfono 324180 (14-30 Mayo/213829).

CONSTRUCCIONES REMODELACIONES Ampliaciones fachadas, decoraciones arquitectónicas, teléfono 342680 (18-24/214894).

PINTOR INTERIORES Exteriores, fachadas, decoraciones, empapelados, teléfono 342680 (18-24/214894).

TECHOS MODIFICACIONES Cambiamos refacciones, impermeabilizamos goteras, teléfono 342680 (18-24/214894).

IMPERMEABILIZAMOS TERRAZAS Losas, tejas, calaminas, enfarolados, tragaluces, vidrios, tanques, cámaras, muros, piscinas, desagües, goteras en general, teléfono 342680 (18-24/214894).

ALBAÑIL PINTOR. Telf. 324180 (9-6/6/214674).

MUROS DE CONTENCION Alcantarillados, drenajes, cámaras sépticas, embovedados, ramplas, teléfono 342680 (18-24/214894).

CONSTRUCCIONES Civiles e hidráulicas, remodelaciones, proyectos, planos de instalaciones, etc. Fono 326869 (15-28 May/214867)

20 Profesores, enseñanza y aprendizaje Academias - Institutos

CLASES DE COMPUTACION Lenguaje Basic Word Processing D base II, planilla electrónica en un mes por solo Bs 40 Fono 326869 (15-28 May/214867)

CURSILLOS DE TECNICAS DE comunicación social (2do. Bimestre) profesor Don Armando Agiaga con taquigrafia Gregg. GRATIS empezarán lunes "ICEP" Yanacocha esquina Indaburo (19-25/215107)

PARA EXAMENES Trimestrales adquieran cualquier materia desde prebásicos, intermedios, medios integrados "CEMA" "UMSA" "F.F.AA", "Policias" pedidos Instituto "Eva Perón" Yanacocha esquina Indaburo (19-25/215107)

ACADEMIA ARTES "ADRIANA" Especialización europea, Estados- Unidos, Piano, Arpa, Charango, Acordeón, Guitarra, Declamación, Idiomas, Danza Española, Folk-Internacional, Ed. Aspiazu. Tel. 321383 (17-23May/214889).

GUITARRA Clásica y Lectura Musical. Enseñanza Metódica y Simplificada Telf. 361378 (17-23 May/214885).

INSTITUCION RELIGIOSA (CATOLICA). Necesita los servicios de una profesora de Kinder, para área rural. Requisito indispensable: Saber Aymara. Ref. Telf. 812708 - de horas 18:00 a 21:00 p.m. (14-20-May/214857).

21 Mecanógrafos-traducciones tareas de oficina

MECANOGRAFORE PARA máquinas escribir, coser a domicilio. Referencias teléfono 811354 (15-24 Mayo/214863)

22 Tramitadores y gestores

ABOGADO Tramita, Juicios Civiles, Libretas Militares, 20 años experiencia, Pasaportes, Transferencias, Reposiciones, Partidas Nacimientos. Sagárnaga 161 altos Telf. 378683 (17-23May/214886).

25 Servicios Profesionales

MUNICIPALIDAD LEGALIZAMOS construcciones sin planos, Sanitario "SAMAPA" Eléctrico. Tel. 340207 (9-6/6/214681).

TRABAJOS TOPOGRAFICOS Levantamientos para restitución AEROFOTOGRAMETRICO con coordenadas C.U.T.M. actualización de planos rurales para créditos, croquis minero, replanteos etc. Tel. 364678 (7-20/5/214657).

ARQUITECTO URBANISTA PLANOS presupuestos construcciones garantia puntualidad esmero TALLER Castro 1617 Tel. 363636 (10-30/5/214685)

34 Orquestas grupos musicales amplificación entretenimientos

ORGANISTA Aquiles Jeréz Torrejón teléfono 364533 (20 May/9Junio/215105)

VICTOR LOVERA Organista Fono 352109 (6-16/6/214347)

DISCOTHEQUE Amplificaciones Teléfono 783026 (13-23Jun/214699)

CARLOS ROJAS organista teléfono 364206 (6-27/7/214349)

VIDEOFILMACIONES Filmamos acontecimientos sociales, culturales, deportivos 328398 (15-28 May/214872)

GUALBERTO TROCHE Organista Interrnacional Tel. 357293 (13-26May/214856)

WALTER ZEGADA Organista Tel. 371087 (7-27/5/214663).

COSMOS SU ORQUESTA preferida 352353 (6-16/6/214348)

ANACONDA LA MEJOR Orquesta del pais junto a los Four Star y sus mariachis, teléfonos 379348 - 353363 (1-15Junio/214325).

"DISCOSOUND" "Amplificación" música excelente. Telf. 377834 (15-28 May/214868)

DISCOTECA MOVIL "POWER MATT", Potencia 1.500 Watts Discojokeys Profesionales 3-67929 (13-19 May/214700)

ORGANISTA ARMANDO RODRIGUEZ 330948 - 352614 (14-30 Mayo/213827).

ORQUESTA YUNGUEÑITA teléfono horas de oficina 340381 domicilio 811572 (8-18/6/213474)

36 Televisores videos-componentes radio-telecomunicaciones accesorios-servicio

TV URGENTE Compro televisores color B/N 3 en 1 funcionando desperfectos cualquier marca. Teléfono 311948 (20-26May/215106)

COMPRO TV Color, negro-blanco, máquinas de coser y todo Tv en mal estado. Telf. 312618 (21-24 May/215115)

42 Muebles-enseres y menaje de casa compra venta

OCASION VENDO Mostrador Ref. calle: Antonio Gallardo N° 829 (21-25 May/215113)

43 Cocinas refrigeradores y electrodomésticos: compra-venta

PARA SU BAÑO DE DUCHA. O bañera: rayo flotante, calentador eléctrico con garantía, Junin 835. Telf. 323310 (16-24 May/209907).

47 Equipo médico-quirúrgico Medicina - Farmacia laboratorios - servicios

SRS. DENTISTAS Vendo un equipo dental, esterilizadores, tornos, reflector, material y otros. Ref. Av. Simón Bolivar N°. 1806 Snack Damy lado las velas 19-25 May/214898)

54 Máquinas motores - accesorios de uso industrial

VENDO GENERADOR Soldador arco especial para mina- finca Ref. calle Rigoberto Paredes 1400 Teléfono 324427 (15-21 May/214866).

COMPRO, motor o medio paquete Chevrolet 292 teléfono 354897 (20-26May/215102)

55 Máquinas de escribir acsesorios - materiales de oficina ventas-servicios

VENDO UNA MAQUINA de escribir marca Triumph alemana flamante, precio de ocasión. Referencias Gimnasio York, teléfono 374227 (16-23).

59 Animales - veterinarias productos y servicios

VENDO PALOMAS De raza capuchinas, colipavos, buchones y mensajeras blancas Telf. 361871 (19-25 May/214896)

60 VARIOS

COMPRO LIBROS REVISTAS, discos usados. Tel. 311925-379125 (7-20/5/214660).

COMPRA VENTA ARTEFACTOS sanitarics usados nuevos teléfono 370844 (10-31/5/214692)

GARRAFA VENDO. Teléfono 327713 Landaeta 422 Almacen, cajones de cartón vendo teléfono 794002 (18-19/214893).

VENDO ESPUELINES, ESPUELAS, guantes paseo cuero, guantes cadete, portatambor, torno repujar torno madera, encorchadora, prensa-troqueladora, cierra cinta, cilindradora, máquinas varias, motores y otros, calle Santa Cruz 290 (18-13 Junio/214895).

AZOGUE Vendo 792014 (15-28 Mayo/214869)

MERCURIO Para amalgama vendo 792014 (15-28 Mayo/214869)

MERCURIO ESPAÑOL Vendo 792014 (15-24/ May /214869)

Cochabamba

EN COCHABAMBA Vendo chalet 1.300 m2 Cala-Cala abundante agua, fino acabado, Fono 22590 Ref. Calle Sucre 688 (20-26Mayo/209912)

EN COCHABAMBA Regalo lote 520 m2, dólares 1.300 Puntiti Km 6 1/2 Sacaba urbanizado con escuela, templo, Cochabamba, Nataniel Aguirre 0516, casilla 186, teléfono: 23657 (21-25 May/209914)

EN COCHABAMBA Vendo pequeño chalet bajos 1.700 m2 con precio de lote Muyurina, otro lote 2.000 m2 sobre pavimento Recoleta Fono 22590 (20-26Mayo/209912)

EN COCHABAMBA De ocasión vendo terreno zona El Paso, 5.014 Mts2. o permuto con vehiculo. Referencias: Teléfono 369599 La Paz y 24777 Cochabamba. (19 May/1 Junio/209911)

EN COCHABAMBA Torneros vendo materiales, ejes de acero hasta 7 pulgadas, tubos de bronce, aluminio, etc., herramientas para torno, fesa y mucho más Av. 27 de Agosto 0773, teléfono 27487 (18-24/209909).

EN COCHABAMBA CASA EN VENTA cuatro departamentos amplios, 2 en chalet principal y 2 interiores. Sala amplia y almacén. Av. 27 de Agosto 0773, teléfono 27487 (18-24/209909).

EDIFICIO EN CONSTRU... NUEVA EX... UBICACION ... VIEJO (SOBRE ... DE CHAVEZ ... PLANTAS. PLANTA BAJA ... DE CUATRO L... COMERCIALE... TRASTIENDA ... PRIVADO C/U ... PLANTA ALTA ...

REGALO EN ... CRUZ Por ... viaje de ... plementos, ... ropa, etc. Pa... clinica comp... mación en ... 29743-45428 y ... Hotel Sucre (L... Camacho ... 28Mayo/20...)

EDIFICIO EN ... Construcción ... celente ubica... viejo (sobre ... Chávez), 2 ... planta baja co... locales comer... trastienda y ... vado cada ... alta 3 departa... intermediarios ... cias teléfonos 2... (18-22/).

Santa Cruz

VENDO HERMOSO lote de 1217 mts. en zona residencial (paralelo a la Avenida América cerca al primer anillo) incluidos dos departamentos (Vivienda u oficina). Referencias teléfono 36565 (19-27 Mayo/208184).

EN SANTA CRUZ Auto Ford granada de lujo modelo 1975 por motivo de viaje vendo $us. 4.000. Referencias teléfono 38243 de 10:00 a 12:00 a.m. y de 16:00 a 18:00 Hrs. (21-27 May/208188)

EN SANTA ... Urgente vend... lar hermoso ... edificio, ple... utilizable para ... queño Cua... llas, con aire ... nado central ... te piscina, ... elegantemen... das las exige... mas hotelera... otro fin. Más ... plia confiteri... tamente amo... Whiskeria e... lo, más un ... departament... de alquilar ... temente. R... al teléfono 3... 22May/20816...

TAR...

EN TARIJA ... **OPORTUNID...** medio centro. ... casa 10 x 30, 6... baño, cocina ... Av. Potosi 724 ... (15-23/ May/1...)

Poto...

ATENCION ... Precisamos d... salteñeros de ... salteñeria "In... Cochabamba ... 23 años, bu... Referencias ... teban Arce E... N°. 0513. Fono ... 29 May/20989...

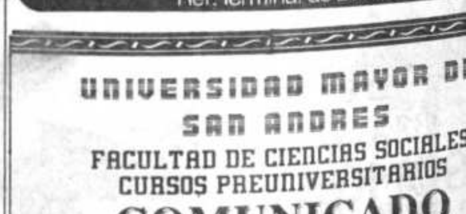

Viajes a Cbba, La Paz, Santa Cruz
Recepcion de Encomiendas y Pasajes Todo...
COMODOS - REFRIGERIOS - PASTILLAJE
Ref: Terminal de Buses

UNIVERSIDAD MAYOR DE SAN ANDRES
FACULTAD DE CIENCIAS SOCIALES
CURSOS PREUNIVERSITARIOS
COMUNICADO

RR.PP.

La Facultad de Ciencias Sociales, Carrera ... ciología, Trabajo Social, Antropología y Comun... Social, comunica que la venta de matrículas a los ... rezagados del curso pre-universitario se realizará ... jueves 21 y viernes 22 del mes en curso imposte... mente.

El costo de la matrícula es de diez bolivianos (10 Bs.)
Venta en el tercer piso del Monoblock.

La Paz, 12 de mayo de 1987

de salud de
ta Llallagua

AGUA, 20
A).- Una co-
a Unidad Sa-
ruro integrada
ciano Jiménez
de salud, Dr.
bor y la Lic.
quez realizan
labor esencial-
guarderías de
cia. Siglo XX y
e en 5 centros
niños se en-
s de 150 infan-
se ha realizado
médico corres-

parte, se ha
la dotación
tasa caliente a
de 8 meses con
ión del Pro-
ial de Alimen-
este objetivo ha
leche, man-
ina.

grantes de esta
manifestado a
que por re-
es del Minis-
y el abandono
cuentra la re-
Sanitaria de
la actividad de
maternas y las
con la finalidad
r un sano
los niños inter-
nstituciones.

futuro se ha
a necesidad de
gión exista un
e estará encar-
tribución de los
coordine la
ontrol con la
aria de Oruro.

AGUA, 20
A).- Una de-
autoridades
e Oruro y re-
de la Prefec-
imental llegaron
on la finalidad
ar solución al
e fue creado
te por la de-
un ambiente a la
me Mendoza".

misión sostuvo
reunión con las
locales y en
cordialidad y
endimiento se
gunos acuerdos
que posibiliten
de los efectos

IDEA

INSTITUTO PARA EL DESARROLLO DE EMPRESARIOS Y ADMINISTRADORES
Personería Jurídica R.S. 200841

CURSO NACIONAL Nº 87
ADMINISTRACION GERENCIAL

OBJETIVO: Transmitir al personal involucrado en la toma de decisiones los principales conceptos, principios y conocimientos sistematizados de la administración de empresas, orientados a la identificación de problemas específicos y sus posibles vías de solución.

RESULTADOS ESPERADOS: Al finalizar el curso los participantes podrán aplicar los conocimientos, métodos y técnicas de sistemas en la gestión administrativa que diariamente les toca desarrollar.

CONTENIDO:
- Conocimientos, características, funciones principales y propósitos de la empresa desde el punto de vista de sistemas.
- Funciones del Proceso Administrativo: Planificación, Organización, Dirección, Coordinación y Control.
- La administración por objetivos y su aplicación en las diferentes áreas de la empresa.

METODOLOGIA:
- Consistirá en exposiciones participativas de la teoría administrativa.
- Identificación de problemas detectados por los participantes en sus respectivas empresas a través de la dinámica de grupos.
- Uso de medios audiovisuales.

AUDIENCIA: Curso dirigido a Ejecutivos, Gerentes, Supervisores y Mandos Medios de toda empresa.

DURACION: 20 horas.

FECHA: Del 25 de mayo al 2 de junio de 1987

HORARIO: De 18:30 a 21:30

INFORMES: I.D.E.A
Edif: "La Urbana" 3er. Piso.
Av. Camacho Nº1485 casi Esq. Bueno
Teléfonos: 323148 - 370896

REQUERIMIENTO DE PERSONAL

Se precisan los servicios de una Secretaria Bilingüe, con conocimientos del idioma inglés y procesador de palabras.

Enviar Curriculum a Casilla Nº 6034 - La Paz; indicando pretensiones de sueldo.

GRATIFICACION

Excelente gratificación a la persona que se llevó por equivocación, un maletín negro el día jueves 14 de mayo a horas 15:30 de la oficina de Flota Bolivia de la ciudad de Oruro, rogamos devolver solamente los documentos pertenecientes al Sr. Carlos Valda Peralta. Referencias: Of. Pullman Bolivia. Teléfonos 355854 - 357366.

promega

TOYOTA BOLIVIANA LTDA.

PRESENTA A SU NUEVO DISTRIBUIDOR:

KOLLA Motors

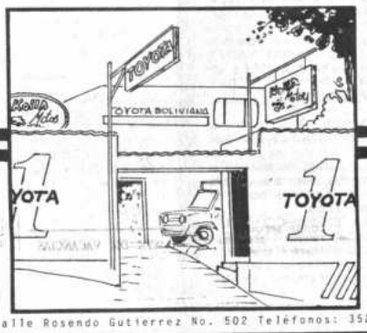

SOPOCACHI: Calle Rosendo Gutierrez No. 502 Teléfonos: 352864 - 351701

Mod'Art Novedades

DESEA A MAMA MUCHAS FELICIDADES

y le ofrece hermosos, finos y económicos regalos: en cerámica, mantelería, ropa exclusiva, mimbre, artesanías importadas y regalos utilitarios en general.

Visitenos:
Centro Comercial Cristal
Local 101, Primer Nivel. Telf 366253
(Entrada por Yanacocha)

UN LUGAR PARA GENTE DE BUEN GUSTO

SALUTACION A SUS MAJESTADES LOS REYES DE ESPAÑA EL REY DON JUAN CARLOS I Y LA REINA DOÑA SOFIA

LA ASOCIACION DE DAMAS ESPAÑOLAS DE LA PAZ. En esta especial oportunidad en que Vuestras Majestades visitan BOLIVIA, les rinden su homenaje de admiración y respeto a Vuestras Majestades Reales que representan los sentimientos más puros del pueblo Español hacia el pueblo Boliviano y les desean una grata estadía en el país.

La Paz, 21 de mayo de 1987

A MAMÁ
Regale fino.

REPRESENTANTE DE

- Camusso, Sterling Silver 925/1000
- Bohemia.
- BP – Agendas y artículos en cuero.
- Limoges.
- Mantelería China.
- Plaqué.
- Cristal y plata Vicky's.
- Cuadros y marcos en bronce.
- Artesanías en madera cerámica y mimbre.
- Vajilla de Porcelana.

CAMUSSO PLATA 925/1000 STERLING
Vicky's
Old Colony
Cloisonné
Hand Enameled
BOHEMIA MADE IN CZECHOSLOVAKIA
Plaqué
LIMOGES CASTEL
B.P. International
Samsonite

JULIA VERNA
Av. Ballivián 202
Calacoto
784364

REGALOS JV

promega

"Serenata boliviana" en Fides.

Hoy, a horas 19 y 30, en el auditorio de Radio Fides, se alizará una nueva sesión del ciclo "Serenata boliviana".

En el programa, organizado en homenaje a la efe- érides de Chuquisaca, participarán Celestino Campos, saac Noya, Gerardo Pareja, José Gutiérrez, Jesús Durán y evil Alarcón.

Actuarán, además, Los Runas, Luz del Ande, Ballet aja Brava, Carlos Romero y Viento de Sucre; se proyec- rá, finalmente, una película sobre tradiciones chu- uisaqueñas.

ASOCIACION DE PERIODISTAS.- Viernes 22, horas .oo, peresentación del libro "Sindicalismo boliviano", de icardo Catoira; acto auspiciado por la Federación de rabajadores de la Prensa de Bolivia. (Local: Calle Comer- io N°. 1048, altos).

CAFE SEMILLA JUVENIL.- Sábado 23, horas 17 y 30, royección del video "El llamêro y la sal" de Alfredo vando y José Miranda; participación musical de José apata, Mirtha Carranza y Grupo Renacer. (Local: JU- ENCA, calle Almirante Grau N°. 443, San Pedro).

PARANINFO DE LA UMSA.- Sábado 23, horas 10.00 m., festival de solidaridad con el niño minero. Entrada: aterial escolar, alimentos, ropa o medicinas.

ACTIVIDAD CULTURAL EN LA PAZ

GALERIA EMUSA.- Exposición de acrílicos de Ejti lh. (Local: Av. 16 de Julio N° 1607).

GOETHE INSTITUT.- Exposición-venta de mantelería ordados. Auspicio: Parroquia de San Miguel. (Local: Av. e Agosto N° 2118).

MUSEO COSTUMBRISTA.- Exposición de setenta as cumbres del arte boliviano", (Calle Jaén)

TALLER DE ESTUDIOS LIBRES.- Del 25 al 29, se- nario sobre "Autodefensa comunicativa", a cargo de esa Flores; investigadora de CIMCA (Local: Calle F. achalla N° 452)

TEATRO MUNICIPAL.- Viernes 22, horas 19.00, con- rto del Cuarteto de Cuerdas de Sao Paulo (Brasil), Aus- io Embajada del Brasil y Sociedad Filarmónica de la dad de La Paz.

GALERIA DE ARTE UNICO.- Exposición denominada el romanticismo a los nuevos salvajes", reproducciones color de pintura alemana desde 1800 hasta nuestros días. picio: Goethe Institute (Local: Calle Cañada Strongest 1620).

MUSEO DE ETNOGRAFIA.- Jueves 21, horas 18 y 30, grama de música folclórica a cargo de la "Agrupación perimental COMUNIDAD". (Local: Calle Ingavi N° 916)

CASA ARGENTINA.- Viernes 22, horas 20 y 30, encuen- de canto boliviano-argentino"; actuarán: Dagmar mchen, Julio César Paredes, Alberto Villarroel, Adrián rrenechea y Angel Camacho. Auspicio: Centro Popular de y Cultura y Casa Argentina. (Local: Av. 6 de Agosto N°

CENTRO BOLIVIANO AMERICANO.- Jueves 21, horas Inauguración de la exposición de cerámicas de Mario a Sardón. (Local: Parque Zenón Iturralde N° 121, v. Arce).

PEÑAS FOLCLORICAS.- Naira, calle Sagárnaga N° Tel.325736; Casa del Corregidor, calle Murillo N° 1048; 363633; Los Escudos, Av. Mariscal Santa Cruz; El Inter- ional, calle Ayacucho N° 206, Tel. 342942.

EXPOSICION.- Isaías Melgar Pimentel, - secretario de iciones del Sindicato Unico de Trabajadores Gomeros y tañeros de Bolivia- expone una serie de óleos y ar- anías en el Instituto Cultural y de Amistad Boliviano rético (Local: Calle Potosí N° 1270 tercer piso)

CHINAPURA.- Jueves 21, horas 19.00, conferencia Las religiones en el mundo": (Local: Calle Juan José N° 354)

HOTEL COPACABANA.- Exposición de estampillas ias desde 1949 hasta nuestros días; muestra auspiciada el Ministerio de Transportes y Comunicaciones y la ajada de la República Popular China.

INAUGURACION DE SALA.- El viernes 22 (horas m) será inaugurada la sala de actos "Rómulo Ga- "; la Embajada de Venezuela informó a PRESENCIA la sala será abierta con una exposición de arte boliviano ezolano. (Local: Edificio Illimani 5° Piso; Av. Arce N°

ESPACIO PORTALES.- Del 18 de mayo al 18 de julio, es de acuarela a cargo del profesor Gerardo Zurita; o auspiciado por Portales y el Centro Boliviano Ame- ano. (Local: Av. 16 de Julio N° 1607,altos)

CLUB DE LA PAZ.- Sábado 23, horas 18 y 30, concierto a Orquesta Sinfónica Nacional; dirección: Ramiro So- o Arce; obra: "Réquiem de Mozart". Auspicio: Centr riano Americano.

ESPACIO PORTALES.- Exposición de pinturas del a cochabambino Remberto Herbas. (Local: Av. 16 de N° 1607, altos)

CASA MUNICIPAL DE CULTURA.- Exposición "Car- de cine de la República de Weimar", de Josef Fen- . Auspicio: Goethe Institut.

BIBLIOTECA MUNICIPAL.- Homenaje al aniversario rael, organizado por la Asociación de Ex-Becarios en el - Centro Shalom. Jueves 21, horas 18 y 30.

MUSEOS.- Casa de Murillo calle Jaén N° 790, Tel. seo Nacional de Arte, calle Comercio esq. So- seo Nacional de Etnografía y folclore, calle 916; Museo de la Policía, calle Junín, Museo rico "Litoral Boliviano" calle Jaen N° 789; Museo umbrista calle Jaén esq. Sucre, Museo de Historia ural, Campus Universitario, Cota Cota, calle 26; Museo detales Preciosos Precolombinos, calle Jaén N° 777; eo de Arte de la Catedral, calle Socabaya N° 432; Museo ional de Arqueología calle Tiwanaku N° 93; Museo ñez del Prado" calle Ecuador N° 2034; Museo de Ins- ntos Musicales, calle Linares N° 900.

"TRINIDAD", acrílico/tela de la artista Ejti Stih. La obra forma parte de la exposición que presenta Stih en la Galería EMUSA, Av. 16 de Julio N° 1607.

La muestra abierta al público hasta el sábado 30 del mes en curso.

De la obra plástica de Ejti Stih, ha dicho Ronald Martínez:

"... Los fantasmas de Stih, son apariciones, mejor: desapariciones porque están a punto de desvanecerse detrás de todo el mundo material que adoran, están siendo retirados por sus propias cosas, por sus ropas, sus lentes, sus objetos, están siendo apartados del mundo porque precisamente se apartaron de él, están siendo castigados por el pecado de haber afrontado la parte espiritual desde el ángulo material y no viceversa. La situación es bastante trágica, pero Ejti Stih, nos la presenta como una comedia; el tema es aburrido, pero Stih nos lo presenta interesante; la situación es triste, pero Stih nos la presenta como alegre... y es que esta implacable artista, nos ofrece un testimonio vital como un goce estético, pero con la necesaria dosis de talento crítico que hace que las obras, logren ese impacto visual tan largamente ausente.

"La fantasmagoría de Stih, es profunda, tan profunda como el abismo del silencio donde mejor... es callar".

"Los niños en la pintura iberoamericana de ho

La Sexta Bienal Iberoamericana de Arte, organizada por el Instituto Cultural Domecq, A.C., de México, tendrá como tema "Los niños en la pintura iberoamericana de hoy".

Las bases de este prestigioso certamen se regirá de acuerdo a las siguientes basés:

I. La participación en esta Bienal será por invitación de los asesores nombrados por el Instituto Cultural Domecq, A.C., extendida a pintores de habla española y portuguesa y cuya nacionalidad sea acreditada debidamente. La interpretación temática y técnica pictórica utilizada son libres.

II. Los artistas participantes enviarán su fotografía personal, tamaño carnet, en blanco y negro, así como también la fotografía de su obra al tamaño de 21x28 cms., en cuyo reverso constará el nombre del autor, título de la obra, técnica y materiales utilizados.

III. Es requisito para la obra presentada, haberse realizado después de 1986, y no haberla exhibido en otro concurso o certamen, salvo acuerdo expreso de los asesores del Instituto Cultural Domecq, A.C.

IV. Los artistas participantes acreditarán su obra mediante información de cuando menos tres participaciones en exposiciones reconocidas a juicio de los asesores del Instituto Cultural Domecq, A.C.

V. Las medidas de la obra sometida no excederán de 1.25x1.60 M2, ni ser menor de 0.50x1.10 M2.

VI. Los artistas seleccionados como participantes en la VI Bienal, recibirán notificación de su inscripción antes del 30 de abril de 1988.

VII. Las solicitudes de participación deberán remitirse por correo o entregarse personalmente a la dirección de la Bienal, Instituto Cultural Domecq, A.C., Viena N°. 161, Coyoacán, México, D.F., 04100, antes del 30 de abril de 1988. En la solicitud de participación recibida por correo, se anotará la fecha de matasello o la certificación de la Embajada de México en el país de residencia del participante o de la representación oficial mexicana más cercana a su domicilio. La dirección de la Bienal de Arte del Instituto Cultural Domecq, A.C., expedirá la ficha correspondiente, así como el acuse de recibo con los datos presentados por el participante.

VIII. La recepción de obras se cerrará el 30 de junio de 1988. Las obras sometidas a participación, procedentes del extranjero, deberán acompañarse del documento de embarque correspondiente. (B.O.L. Bill of landing). Al reverso de cada obra se fijará la etiqueta oficial de la Bienal con los datos siguientes: Autor, medidas, título, técnica, precio estimativo y número del boletín de participación respectivo.

IX. Los gastos de envío de obras serán por cuenta de los participantes. El Instituto Cultural Domecq, A.C., no es responsable por extravíos de obras, sino unicamente de aquellas debidamente llegadas a su poder.

X. La Dirección de la Bienal devolverá sus trabajos a los participantes en un plazo de 90 días, contados a partir de la clausura de la exposición.

XI. La selección de obras la efectuará el Jurado Calificador, integrado por personalidades y técnicos reconocidos. Tal selección es inapelable.

XII. La exposición será inaugurada el 24 de octubre de 1988 y permanecerá abierta hasta el 25 de noviembre de ese mismo año. La sede de la exposición será el Palacio de Bellas Artes, en la ciu México.

XIII. Los nom Jurado Calificador, a conocer oportuna

XIV. La solic participación impl aceptación de las estipuladas para Bienal Iberoame Artes, "Los Niñ Pintura Iberoame Hoy".

XV. El Institu Domecq, A.C., pub catálogo con la re los concursantes presentación tipográ los trabajos premi como también una del conjunto gener

XVI. Se otor siguientes premio quisición:

1o. $3'000.000.00 Nacional)

2o. $2'000.000.00 Nacional).

3o. $1'000.000.00 Nacional)

y cinco mención norificas de $500.000.00 (Mon cional) cada una.

XVII. Los premiados recib plomas de honor Bienal Iberoame Arte, extendidos Instituto Cultural A.C.

495 mil dólares por cuadro de Diego Rivera

NUEVA YORK, 20 MAY (EFE).- Un cuadro de Diego Rivera -"Muchacha con girasoles"- se subastó hoy a 495.000 dólares, el precio más alto que jamás se haya pagado por una pintura del famoso pintor mexicano y de un artista latinoamericano.

Un comerciante de arte de Nueva York fue el comprador del cuadro, un óleo de 1941 en el que contrastan los amarillos y anaranjados de las flores y el vestido de la joven, y lo obtuvo tras una fuerte puja en la subasta de la galería Christies de Nueva York.

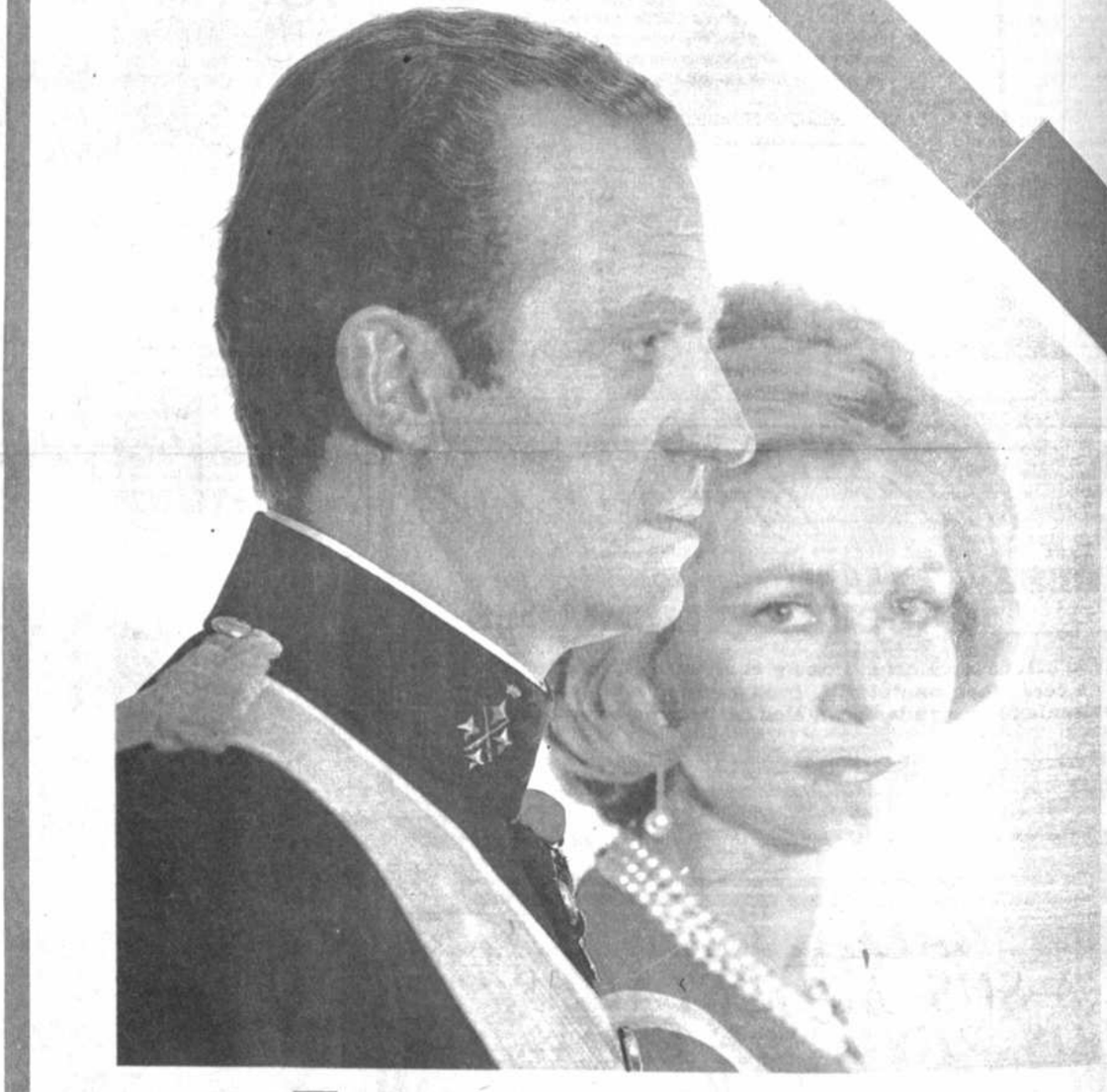

INDUSTRIAS VENADO S.A.

SALUDA

RESPETUOSAMENTE A SUS MAJESTADES

DON JUAN CARLOS I
Y DOÑA SOFIA DE BORBON Y BORBON

REYES DE ESPAÑA

EN SU VISITA A NUESTRO PAIS

BIENVENIDOS!!

anoche 1-0 a Alianza Lima

LIMA, 20 MAY (EFE).- l campeón del fútbol uguayo, Peñarol, obtuvo ta noche aquí un importan- triunfo ante el subcam- ón peruano Alianza Lima, r 1-0 y pasó a encabezar el rupo Cinco de la Copa ertadores de América.

El equipo uruguayo otó su gol apenas a los ce minutos de iniciada la ntiend mediante el lante Julio Carlos Paz, que nectó un tiro fuerte desde era del área, y posterior- ente supo mantener su ntaja c ándole todos los aminos a Alianza.

Peñarol se mostró como n conjunto de mejor plan- eamiento de juego que su ival, con hombres como Da Silva, Matosas y Viera, que novieron bien la pelota, y propiciaron contragolpes que no permitieron actuar con tranquilidad a los pe- ruanos.

El campeón de Uruguay sumó hoy cuatro puntos, en dos partidos disputados en el Grupo Cinco de la Liber- tadores, con lo que se ubicó en el primer lugar de la serie. Su rival se quedó en tres puntos con tres partidos jugados.

El encuentro fue di- rigido por el árbitro ecua- toriano Elías Jacomé con la colaboración de sus com- patriotas Guillermo Quirola y Alfredo Rodas.

ALINEACIONES:

Peñarol: Pereira, He- rrera, Gonçálvez, Trasante, Dominguez, Matosas, Paz, Da Silva, Vidal (Cabrera; Aguirre y Viera.

Alianza Lima: Gonzales Ganoza, Sussoni, Farfán, Reyes, Peña, Casanova, Illescas, Valencia, Bus- tamante (Rodriguez), Escóbar y La Rosa (Wat- son).

VENCIO BARCELONA

GUAYAQUIL (E- CUADOR) 20 MAY (EFE).- El subcampeón ecuatoriano de fútbol, Barcelona, venció hoy a Sol de América, de Paraguay, 1-0, dando un paso importante hacia su clasificación para pasar a las semifinales de la Copa Libertadores de América.

El gol fue convertido por Vásquez a los 35 minutos del primer tiempo, en un partido jugado en el estadio Modelo de esta ciudad portuaria ecuatoriana.

El otro equipo del Grupo 4 con posibilidades de clasificar es Olimpia, de Paraguay, que perdió hoy 4- 0 con Nacional, en Quito.

Ambos cuadros se medirán el domingo pró- ximo en Guayaquil.

MODIFICACION

CARACAS, 20 MAY (EFE).- Venezuela se pronunció a favor de la modificación del actual estatuto que rige la Copa Libertadores de América, anunció Nicol Leoz, presidente de Con- federación Suram ña de Fútbol.

en la capital oriental un mal tiempo, con lluvias inter- mitentes y mucho frío. Esto demuestra, según los enten- didos, que en esta ciudad se adelantó sobremanera el invierno

Oriente Petrolero, en razón de que el mal tiempo suele restar público a los espec- táculos deportivos.

Esto fue, por lo menos lo que ocurrió, en el encuentro con Deportivo Cali, en el que los espectadores no so- brepasaron de los 5.000.

******

Ese número es con- siderado excesivamente bajo, teniendo en cuenta que se trata de partidos de la Copa Libertadores.

Oriente Petrolero ha puesto a la venta 20.000 en- tradas para estos partidos, pero el público no satisfizo las espectativas.

climatológicas, en el curso de las próximas horas, para que de ese modo, crezcan también las posibilidades de una mayor recaudación.

******

Se prevé , en los círculos con seguridad, se dice, en los ambientes deportivos. Si se cumple la previsión, se podrá reeditar el encuentro Oriente-Deportivo Cali, que mostró excelente fútbol el viernes 15 de mayo.

- Congestión gripal
- Catarro
- Resfríos
- Irritaciones de la piel
- Dolores reumáticos o neurálgicos

Oriente aguarda conocido partido contra América

Hoy mañana a las 19.30 horas

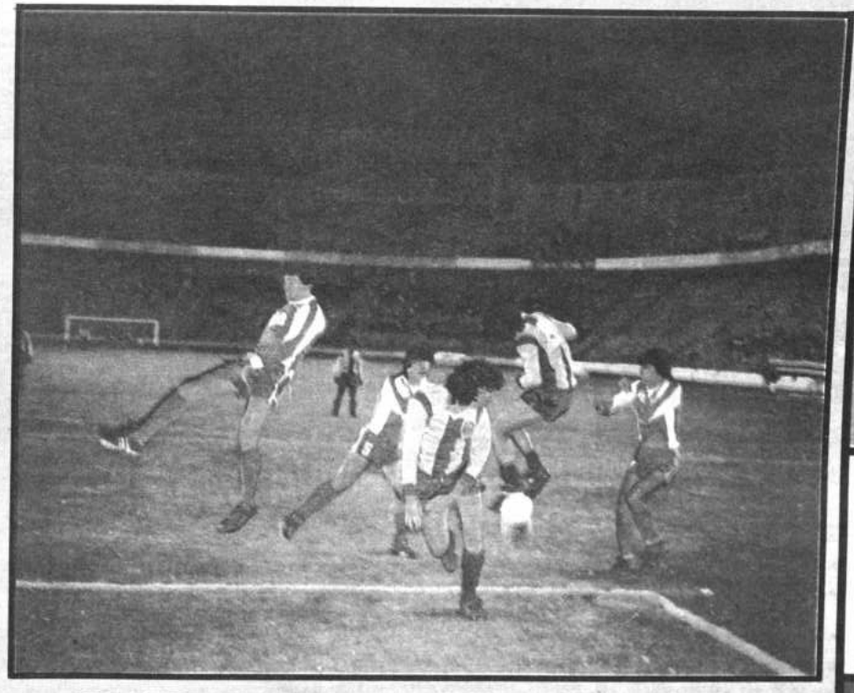

COPA LIBERTADORES.- Incidencia del partido que disputaron los equipos de The Strongest y Oriente Petrolero por el Grupo 2 de la Copa Libertadores de América. Ambos planteles continúan su preparación para sus próximos encuentros.

Galarza, Fontana e Iriondo en Always...

Salinas arregló con Bolívar

Confirman Vuelta al Altiplano

Comienza nacional de tenis en Sucre

Selección Nacional

Sólo 9 jugadores en las prácticas

The Strongest tuvo déficit en la Copa

SINGANI koctelero de Guadalquivir

PRESENCIA DEPORTIVA

La Paz, Bolivia, jueves 21 de mayo de 1987

RESPONSABLE: Julio D. Lazarte Lazo

SINGANI koctelero de Guadalquivir

Prueba de suficiencia en pesas

El atleta Hernán Cortez se someterá a una prueba de suficiencia en su especialidad, levantamiento de pesas, el próximo 29 del presente mes, en la ciudad de Santa Cruz (donde radica), a fin de convalidar las marcas que obtuvo en diferentes especialidades, y hacer posible su participación en los Juegos Panamericanos de Indianápolis.

Serán testigos de la prueba de suficiencia las autoridades del Comité Olímpico Boliviano que, además, fiscalizarán las de otros deportes, como natación, gimnasia, o esgrima, por ejemplo.

COLONIA.- Representación femenina de Colonia que participa en un torneo conmemorativo a su 37 aniversario, y continuará desarrollándose hoy por la tarde en el Coliseo Cerrado de esta ciudad.

Básquetbol

Litoral ganó a Municipal

Litoral se impuso anoche a Municipal, varones, en la penúltima fecha del torneo Apertura jugado en el Coliseo Cerrado, por la cuenta de 85 a 64 (37-34).

En el primer partido, damas, Gimnasia y Esgrima superó ampliamente a Ciudadela Ferroviaria por 90 a 50. (51-22).

Mañana, en la continuación del certamen, última fecha del "Apertura", se enfrentarán a partir de las 19 horas, los elencos de Amerinst con Colonia en damas y Colonia ante Ingavi en varones.

COLONIA

Comenzó ayer en el Coliseo Cerrado, un torneo conmemorativo al 37 aniversario de fundación del Club Colonia. Debió participar un equipo infantil de Arequipa, Perú, que no llegó a tiempo, por lo mismo se jugaron sólamente dos partidos: en varones Colonia superó a Amerinst por 59 a 33 y en damas, Colonia derrotó a Colegio Alemán por 41 a 31.

Para hoy se han programado los siguientes partidos, desde las 14:30 horas; varones Inglés Católico - Amerinst, damas Colegio Alemán con Ciudadela Ferroviaria y varones, Colonia frente a Colegio Alemán.

Agradecimiento

Los dirigentes del Club Municipal hicieron llegar ayer una nota de agradecimiento a PRESENCIA DEPORTIVA por la cobertura que se dio al equipo femenino de básquetbol que conquistó recientemente en Oruro el título nacional efectuando una notable campaña.

La nota firmada por Gustavo Ponce, vicepresidente, y Ernesto Quisbert Guachalla, secretario general, dice: *Mediante la presente deseamos testimoniarle nuestro agradecimiento por el trabajo realizado; dejamos constancia que PRESENCIA como órgano de difusión nacional cumplió con La Paz y con Bolivia".*

Atletismo pretende ir a Panamericanos

La Federación Boliviana de Atletismo, teniendo en cuenta las participaciones internacionales y marcas logradas por algunos atletas en esas competencias, solicitará al Comité Olímpico Boliviano que los mismos sean incluidos en la delegación que representará al país en Indianápolis, en ocasión de los juegos panamericanos.

"Hay atletas que han cumplido las marcas mínimas y están en permanente actividad, inclusive participando en competencias internacionales, como el caso de los atletas Sergio Magne, Policarpio Callisaya y otros, que tienen posibilidades de asistir a este campeonato", dijo el presidente de la Federación Fernando Arce.

NACIONAL

En relación al campeonato nacional de atletismo, que debe realizarse del 5 al 7 de junio en esta ciudad, dijo que se están tomando todos los detalles concernientes a su organización, y se espera que la subvención que debe otorgar la Secretaría de Deportes (se supo que fue recortada a 4 millones de bolivianos) se haga efectiva en breve plazo.

Se dijo también que existe el criterio en la Federación de convocar a pruebas nacionales por especialidades, es decir, competencias de velocidad simplemente, o medio fondo, y así, por áreas.

Campeonatos de AFLP se iniciarán en junio

Los campeonatos de las categorías infantil y juvenil, a los que ha convocado la Asociación de Fútbol de La Paz, serán inaugurados el 14 de julio próximo, en el marco de un gigantesco festival paceño, organizado por el Instituto Departamental de Deportes de La Paz.

La información fue proporcionada anoche por el presidente de esta entidad, Santiago Berríos, quien añadió que hasta la fecha se tienen 11 equipos inscritos en la categoría infantil, y 15 en la juvenil.

Informó, por otra parte, que la fecha de iniciación del campeonato de Primera División "A", está supeditada al comienzo del campeonato de la Liga del Fútbol Profesional Boliviano, pero que ya se decidió que el torneo de Primera "B" y segunda aficionados, empiece el mes de junio próximo.

ASAMBLEA

El próximo viernes 29 de este mes, se cumplirá una asamblea extraordinaria de la Asociación de Fútbol de La Paz, donde se rendirá un homenaje de reconocimiento a Ramiro Castillo, el jugador más destacado del torneo preolímpico jugado en el país, y donde se completará el directorio, con el nombramiento de un vicepresidente y otros cargos en comisiones específicas de la asociación para su mejor desempeño.

Hasta fin de mes se conocerá nómina para los Panamericanos

El equipo boliviano que participará en los Juegos Panamericanos de Indianápolis, Estados Unidos, deberá estar constituido hasta fines del presente mes.

La información fue proporcionada ayer por Rody Sapiensa, presidente del Comité Técnico del Comité Olímpico Boliviano, quien afirmó que Bolivia cuenta con ocho plazas para deportistas de disciplinas individuales. Los juegos se efectuarán en agosto próximo.

Dijo que las federaciones están enteradas de las determinaciones que se tomaron para designar a sus representantes que, por otra parte, deberán someterse a las pruebas de suficiencia.

En las pruebas de evaluación participarán atletas de 13 disciplinas, según la información de Rody Sapiensa que también ejerce la presidencia de la Federación Boliviana de Box.

Adelantó que se enviará a Indianápolis a los mejores deportistas para que puedan realizar una buena campaña por el prestigio deportivo del país.

Finalmente, señaló que la Comisión Técnica del COB exigirá el cumplimiento de las disposiciones que se adoptaron en una reunión de la institución olímpica nacional.

"CLUB BOLIVAR"
La Paz - Bolivia

CITACION

EL DIRECTORIO DEL CLUB "BOLIVAR", CITA A LA ASAMBLEA GENERAL EL DIA JUEVES 21 DEL PRESENTE MES A HORAS 19:00 p.m. EN LA SALA DE REUNIONES DEL "GRAN CENTRO CLUB BOLIVAR" UBICADO EN LA ZONA DE OBRAJES.

ORDEN DEL DIA

1. INFORME GESTION 1986
2. ELECCION DEL PRESIDENTE Y DIRECTORIO POR EL PERIODO 1987-1988

SE RUEGA PUNTUAL ASISTENCIA

EL DIRECTORIO
La Paz, mayo de 1987

...no se devolverán porcentajes recibidos por el Preolímpico"

La Asamblea del Deporte Paceño que se reunió anoche decidió por unanimidad rechazar la decisión de la Federación Boliviana de Fútbol de recuperar los 35 mil dólares que fueron entregados al IDD La Paz por la subcomisión del Torneo Preolímpico de Fútbol por concepto de alquileres del estadio Hernando Siles.

Además la asamblea pidió al gobierno rechazar la exención del pago de alquileres. Este el documento que se emitió anoche.

"PRIMERO.- Pedir al Poder Ejecutivo, rechazar terminantemente la pretensión de exención del pago de alquileres por la utilización del estadio Hernando Siles, durante el Torneo Pre-Olímpico realizado en nuestra ciudad.

SEGUNDO.- Dejar expresa constancia de la vigencia del Decreto Supremo N° 19723 de fecha 9 de Agosto de 1983, que en su artículo primero, determina:

"Dispónese que a partir de la fecha por uso de todo escenario deportivo sea por el Estado o por entidades deportivas públicas o privadas, pagarán como ALQUILER una suma equivalente al 10% sobre el ingreso bruto proveniente de la venta de entradas".

TERCERO.- Reconocer públicamente la correcta actitud de la Sub - Comisión - Sede La Paz - del Campeonato Pre Olímpico de Fútbol, que en cumplimiento de la Ley, obró en forma responsable al hacer efectivo aquel derecho del deportismo Paceño.

CUARTO.- Dejar expresamente constancia que, de darse curso aquella pretensión, se estaría derogando el Decreto Supremo podría derivar en un desconocimiento de los derechos del Deportismo Boliviano.

QUINTO.- Poner en conocimiento de las autoridades correspondientes del Poder Ejecutivo, Poder Legislativo, Secretaría del Deporte y la Juventud, la presente Resolución a los fines de interpretar y aplicar correctamente la juridicidad".

En Santa Cruz

Director de Obras presentó renuncia

El dirigente Ronald Cadario presentó renuncia al cargo de director ejecutivo del Comité de Obras Deportivas de Santa Cruz, por razones de orden personal.

La decisión fue puesta en consideración del Secretario General del Deporte y la Juventud, Emilio López Arteaga, según la información proporcionada por el renunciante.

Informó que en su gestión realizó importantes tareas en materia de infraestructura deportiva que hicieron posible que en 1986 se organizaran con éxito los juegos nacionales.

Se refirió al deporte cruceño y dijo que merece el respaldo decidido de las autoridades de gobierno para que las actividades musculares puedan alcanzar buenos resultados.

Colegio "Santa Ana" fomenta el deporte

PRESENCIA y el Deporte Escolar

Hoy, después de un receso, reanudamos nuestra DEPORTE ESCOLAR, con la única finalidad de incentivar la práctica del deporte en todos los establecimientos escolares del país.

La columna se publicará tres veces por semana y abarcará toda la actividad que cumplan las escuelas, colegios fiscales y particulares.

En esta sección también se apoyará las campañas para combatir el consumo de drogas por parte de la juventud.

Así, intentaremos cambiar el ritmo de vida de los escolares a todo nivel, y haremos todo lo posible por colmar sus expectativas. Más adelante ampliaremos nuestro campo de acción a todos los departamentos del país.

Hoy comenzamos con el colegio "Santa Ana" de la ciudad de La Paz.

DESTACADAS.- Patricia Asturizaga y Karina Vega, son las deportistas más destacadas del Colegio "Santa Ana". Ambas coincidieron en señalar que "es importante promover el deporte en los centros de educación".

Patricia y Karina las más destacadas

Patricia Asturizaga y Karina Vega, ambas estudiantes de secundaria del Colegio "Santa Ana", son las alumnas que se destacan deportivamente en el establecimiento:

PATRICIA ASTURIZAGA.- "El Colegio "Santa Ana", a nivel deportivo, realiza varias actividades anualmente. Lo importante es que promueve a la juventud hacia el deporte por medio de campeonatos internos para escoger nuevos valores. Bolivia necesita que su juventud sea incentivada en esta actividad para evitar que se dedique a la drogadicción y otros medios que no son nada beneficiosos hoy en día. Actualmente, nuestro mayor éxito es mantenernos en primera división de honor de la Asociación de Volibol, siempre cumplimos participaciones de buen nivel. Por otra parte, el colegio está promoviendo a gente que está respondiendo a los esfuerzos que se realizan para que sigamos adelante en el deporte".

KARINA VEGA.- "En el colegio tenemos gran incentivo para dedicarnos a la actividad deportiva. Nos ayuda mucho en nuestra formación, es muy importante porque la juventud, cuando no tiene los medios para recrearse sanamente, se dedica a la drogadicción, especialmente en este tiempo. Haciendo deporte las cosas cambian, y la persona se siente bien, apta para cualquier actividad. Yo quisiera que toda la juventud se dedique a la practica de cualquier deporte, pues es una gran ayuda, sobre todo teniendo en cuenta la formación que uno desea alcanzar".

ENSEÑANZA.- Durante la semana, las alumnas del Colegio "Santa Ana", dedican varias horas a la práctica del deporte. Es parte de la enseñanza del establecimiento como una forma de recreación y formación.

Prof. Armando Pinilla

"El deporte debe ser parte de la educación de la juventud del país"

El Director de Estudios del Colegio "Santa Ana", Prof. Armando Pinilla, en diálogo con PRESENCIA, habló de la importancia del deporte en el medio estudiantil: "Nosotros consideramos que la juventud debe tener a la par del estudio, como actividad prioritaria, el deporte. En ese sentido, nuestro establecimiento está en la labor de incentivar entre las alumnas, la práctica, especialmente del básquetbol y el volibol"

"Sobre todo en este tiempo - dijo - cuando la juventud corre una serie de peligros, es mejor incentivar la práctica del deporte para así contar, en un futuro no muy lejano, con una ciudadanía sana al margen de las influencias perjudiciales que sufre actualmente la juventud".

El entrenador de las selecciones del colegio, Prof. José Luis Muñoz, dijo: "Procuramos que todos los cursos de nuestro establecimiento estén en permanente actividad deportiva, para así recrear la formación educativa que reciben las estudiantes. Creemos que esto es muy importante".

Más adelante, Muñoz señaló: "Año tras año conformamos selecciones que normalmente y en forma exitosa, logran culminar sus participaciones en los torneos intercolegiales. Hemos obtenido varios campeonatos y seguimos en esa labor de formar a nuestra juventud en el deporte".

La Profesora de Educación Física, Edith de Sánchez, es la encargada de comenzar, en los niveles inferiores, la formación de las alumnas en el Colegio "Santa Ana": "Nosotros partimos con la enseñanza desde los fundamentos de los deportes, esto es desde los primeros conocimientos para ir incentivando a las niñas su dedicación a la actividad muscular".

Dijo que "el colegio cuenta con un coliseo que ofrece todas las facilidades para la práctica del volibol y del básquetbol, no le falta nada. Así, podemos cumplir con la educación física de las alumnas como parte de su formación dentro el establecimiento".

PROF. ARMANDO PINILLA (Director de Estudios).- "Es mejor incentivar el deporte para así contar, en un futuro no muy lejano, con una ciudadanía sana al márgen de las influencias perjudiciales que sufre actualmente la juventud".

PROF. JOSE LUIS MUÑOZ (Entrenador).- "Procuramos que todos los cursos participen en las actividades deportivas. Seguimos en esa labor de fomentar a nuestra juventud para el beneficio del deporte nacio-

El Colegio "Santa Ana", desde hace varios años, incentiva las prácticas deportivas en su alumnado, de manera especial el volibol y el básquetbol, como parte de la formación estudiantil.

Representaciones de estas disciplinas participan anualmente, con mucho éxito, en los campeonatos intercolegiales que se desarrollan con los auspicios de la Federación del Deporte Estudiantil.

Por otra parte, con la colaboración que prestan varias personas a la actividad deportiva, el establecimiento cuenta con un equipo que milita en la primera división de honor de la Asociación de Volibol de La Paz, cuyas jugadoras son precisamente alumnas regulares del colegio.

Internamente, en "Santa Ana", se desarrolla un torneo de volibol inter-cursos denominado "Mundial", para que el campeón y sub-campeón participen en el primer torneo nacional de colegios "Santa Ana" de Bolivia.

A niveles inferiores, básico e intermedio, el establecimiento cuenta con profesionales en Educación Física que se preocupan de incentivar el deporte en las alumnas de corta edad, donde descubren aptitudes que luego las moldean y las convierten en buenos valores para la práctica de varias disciplinas.

"Santa Ana", a nivel deportivo, ha dado grandes valores, en especial de volibol, al deporte nacional.

Recordemos a Rita Menacho, por ejemplo, jugadora de las selecciones paceñas y nacionales que, inclusive, tuvo la oportunidad de participar en torneos continentales. Como ella, muchas otras deportistas encontraron en ese establecimiento una adecuada formación física como parte de su desarrollo educativo.

Esta importancia hacia el deporte, debe ser tomada muy en cuenta en nuestro medio como complemento fundamental para la formación de la niñez y la juventud de nuestro país.

ALUMNAS.- La mayoría de las alumnas del Colegio "Santa Ana", participan en las actividades deportivas del establecimiento. Todas, reciben enseñaza física como parte del trabajo educativo que los profesores desempeñan.

Se convocará a reunión técnica nacional

La reunión de anoche de la Comisión Deportiva Nacional del Automóvil Club Boliviano, determinó convocar a una reunión nacional con participación de todas las comisiones técnicas, a fin de efectuar algunas enmiendas y aclaraciones al actual reglamento, que se presta a diversas interpretaciones, y evitar en lo sucesivo los problemas que se presentaron con las máquinas de la categoría "N", luego de la competencia "Circuito Oscar Crespo" efectuada el último fin de semana en Sucre.

En la reunión de anoche, presidida por Belisario Benzi, participaron las miembros de la Comisión Deportiva Nacional y directivos de la Asociación del Automovilismo Deportivo de La Paz, quienes escucharon los diversos informes presentados, habiendo merecido especial consideración, la determinación de la Comisión Técnica, que descalificó a cinco corredores, cuyas máquinas presentaron alteraciones no previstas en el reglamento respectivo.

Sin embargo, no se adoptó ninguna determinación concreta en relación a esos casos, toda vez que se recibió un informe, en sentido de que la filial de Sucre está enviando a la Comisión un informe detallado de lo allí acontecido, y en base a la consideración que se haga del mismo, serán adoptadas las determinaciones que el caso aconseje.

Entre tanto, se ratifican las decisiones adoptadas en la ciudad de sucre por los comisionados que estuvieron en el Circuito "Oscar Crespo".

APORTE DE LA CASCADA LTDA.- José Eid Montaño, gerente general de dicha empresa comprometió su aporte de su empresa para el programa de premios de la competencia automovilística Vuelta al Altiplano "Armando Paravicini" que se disputará el 7 de junio próximo.

Propondrán enmiendas al reglamento

"La Asociación de Automovilismo Deportivo de La Paz presentará un borrador de enmiendas y aclaraciones al actual reglamento que rige la parte dispositiva de la categoría "N", en la reunión nacional que será convocada por la Comisión Deportiva Nacional, para superar todos los problemas presentados en Sucre, y que se han prestado a diversas interpretaciones" dijo anoche el presidente de esta entidad Armando Paravicini.

Añadió que se espera, con esta medida, superar definitivamente futuros contratiempos en la categoría, y que desde la carrera a efectuarse en la ciudad de Cochabamba, la normalidad sea una característica de las competencias deportivas.

VUELTA AL ALTIPLANO.

En relación a esta competencia, Paravicini dijo que existe la posibilidad de modificar la ruta, y ya no se correría por la localidad de Corocoro, sino hacia la población de Jesús de Machaca.

REUNION.- Se cumplió anoche una importante reunión de la Comisión Deportiva Nacional del ACB para analizar los problemas surgidos en la reglamentación técnica y su aplicación en la categoría "N". Belisario Benzi presidió la misma. (Abajo) Benzi, Armando Paravicini y Marco Antonio Romero, que participaron en la reunión.

Confirman Vuelta al Altiplano para el domingo 7 de junio

Quedó ratificado el 7 de junio como fecha de realización de la carrera departamental de automovilismo "Vuelta al Altiplano-Armando Paravicini", en la entrevista del presidente de la Asociación de Automovilismo Deportivo de La Paz, Armando Paravicini, con los auspiciadores de esta competencia que tendrá validez para el ranking departamental de la especialidad.

Precisamente ayer, el gerente general de Bebidas Gaseosas La Paz Ltda., Omar Eid Montaño, suscribió el convenio de auspicio de la carrera, y lo propio ocurrió con el gerente de Embotelladora La Cascada José Eid, quien afirmó que la prueba en cuestión debe realizarse anualmente, como parte de una tradición de carreras en La Paz.

El gesto fue agradecido por el presidente de la Asociación Deportiva de Automovilismo, quien informó que Productos Oriental también será coauspiciadora de la carrera, debiendo suscribirse el contrato respectivo hoy.

"Hay que destacar el apoyo y la cooperación de la familia Mendoza-Eid, al automovilismo paceño, que harán posible la realización de esta carrera", dijo Armando Paravicini.

Según se supo, el costo de esta competencia será de 3.600 dólares que serán financiados por las embotelladoras mencionadas.

Comisión Nacional del ACB

Gonzalo Jiménez fue autorizado para que su auto no sea revisado

La reunión de anoche de la Comisión Deportiva Nacional del Automóvil Club Boliviano, aclaró que la máquina del competidor Gonzalo Jiménez no fue revisada o "destapada" a solicitud del propio corredor, que admitió contar con el disco de embrague TRD, y por falta de tiempo, ya que debía retornar casi de inmediato a la ciudad de La Paz.

Tal petición fue avalada por el presidente de la filial Sucre, Jaime Reyes, y los documentos en cuestión serán remitidos en las siguientes horas, para que de inmediato, la Comisión Deportiva Nacional, o su directorio, los analice para adoptar determinaciones definitivas.

En la oportunidad, se presentó el informe de Marco Romero, en su condición de miembro de la Comisión Técnica que estuvo en Sucre, y refirió aspectos relativos a la inspección de máquinas, de donde se desprende que la categoría "N" siempre ha presentado dificultades, por cuanto sus participantes no siempre cumplen con lo estrictamente estipulado en las convocatorias, ni con las exigencias más mínimas.

Se dejó establecido que a partir del Premio INAVI, a correrse el 20 de junio en la ciudad de Cochabamba, serán inflexibles en la aplicación del reglamento y en exigir que se cumplan todas las disposiciones detalladas en las respectivas convocatorias.

Marco Romero apoyó la moción para convocar a una reunión nacional de Comisiones Técnicas de las filiales de Santa Cruz, Cochabamba, Sucre, La Paz, Tarija y Oruro, la misma que se verificará en esta ciudad el 30 de este mes o el 6 de junio. En la misma, se dijo, deberán participar también tres pilotos por asociación que estén actualmente en el ranking nacional, para tener un mejor conocimiento de la reglamentación que rige en las competencias del grupo "N".

Edgar Trujillo, otro alto miembro de la Comisión Deportiva Nacional, dijo que dicha comisión tiene la facultad, de acuerdo a disposiciones vigentes, de sancionar a los corredores, de acuerdo a la magnitud de la infracción cometida, y en el caso, por ejemplo, de la descalificación del corredor Roberto Bonilla en Potosí, la sanción radicó en la pérdida de puntos y premios, y no se consideró necesario tomar otro tipo de medidas, y lo propio ocurriría con los corredores descalificados en Sucre, quienes perdieron puntos y los premios.

APOYO.- Omar Eid, gerente de Bebidas Gaseosas La Paz Ltda., y Armando Paravicini, presidente de la Asociación de Volantes La Paz, suscriben el convenio por el cual, Pepsi financiará también la prueba departamental que se avecina para junio.

En Sucre

Se inaugura hoy nacional de tenis

SUCRE, 20 (PRESENCIA).- Mañana se inaugura el campeonato nacional de tenis abierto del que participarán las mejores raquetas del país ya que comprometieron su presencia delegaciones de las asociaciones más importantes. El presidente de la Asociación Departamental de Tenis, Gonzalo Urquizu, manifestó que el certamen que se inaugura mañana concluirá el 24.

La participación de las delegaciones de La Paz, Cochabamba, Santa Cruz, Tarija, Trinidad y Oruro dan la seguridad de un evento brillante en la capital de Bolivia como homenaje a la efemérides departamental.

Urquizu dijo que este es el segundo torneo nacional en esta nueva modalidad, ya que el primero se disputó en la ciudad de La Paz.

Todo está listo para que arranque este evento, el mismo que ha sido financiado con 15.000 dólares por el Banco de Cochabamba.

Por Sucre estarán presentes los tenistas Lucio Bravo, Mirko Ampuero, Luis María Porcel, Luis Téllez, Javier Humberto Gómez, en varones; en tanto que en damas participarán las hemanas Valeria y Elizabeth Urquizu y Eliana Gómez, aunque el equipo titular será conocido mañana.

NUEVA ETAPA.- El seleccionado nacional de fútbol inició ayer sus prácticas con miras a la Copa América, solamente con nueve jugadores. Veiga comenzó una nueva etapa al frente del equipo Bolivia en Cochabamba.

Salinas arregló con Bolívar

El jugador Fernando Salinas retornó ayer a las prácticas de Bolívar y continuará defendiendo la camiseta celeste en 1987, tras un inicial acuerdo al que arribó con los directivos de la entidad.

Salinas se reunió con los dirigentes y, al parecer, salvó algunas diferencias que lo desligaban del primer equipo de fútbol.

" Me fui de Bolívar muy molesto, al culminar la temporada anterior, por un descuento que me hicieron cuando fui a cobrar lo que me correspondía - dijo Salinas - eso no fue todo, me disgustó más el trato que me dieron luego que yo puse todo mi empeño para el bien del equipo".

Más adelante señaló: "Estoy nuevamente aquí y dispuesto a continuar en el plantel, pese a que había anunciado mi decisión de no volver a Bolívar. Lo único que falta es el acuerdo económico que, creo, no será mayor problema para que me quede".

EN BOLIVAR.- Fernando Salinas jugará nuevamente este año en Bolívar. Inició ayer a entrenarse junto con los futbolistas del plantel "celeste".

Entre tanto, las prácticas de Bolívar continúan normalmente en su estadio de Tembladerani bajo la dirección técnica de Jorge Habegger.

ASAMBLEA GENERAL

Esta noche se cumplirá, en el Gran Centro, la Asamblea General de Socios del Club Bolívar donde el actual directorio informará de todas las actividades de la última gestión.

La convocatoria además anuncia la elección del nuevo directorio de la entidad. Sin embargo, es más posible que la asamblea se pronuncie para reelegir en el cargo de Presidente a Mario Mercado.

Galarza, Iriondo y Fontana al CAR

Los jugadores Luis Galarza, Ricardo Fontana y Luis Iriondo, de The Strongest, figuran en los planes del club Always Ready que este año jugará en la Liga Profesional de Fútbol.

La información fue proporcionada ayer por dirigentes de Always Ready a tiempo de confirmar que The Strongest tiene conocimiento del interés del CAR por contratar a los mencionados futbolistas.

De concretarse la venta de los excelentes jugadores "gualdinegros", se justificaría la operación pues el directorio de The Strongest erogó sumas millonarias para afrontar la Copa Libertadores de América, y que no fue respondido por el público y puso a los dirigentes en dificultades económicas.

Luis Galarza, es pieza vital de The Strongest, además fue convocado por la comisión seleccionadora de la Federación Boliviana de Fútbol para jugar la Copa América.

Fontana también sería llamado en cualquier momento a la selección nacional. Luis Iriondo mantiene sus grandes condiciones futbolísticas.

DECISION

Los dirigentes de Always Ready expresaron que el directorio de The Strongest deberá dar respuesta en el curso de los próximos días.

The Strongest, campeón nacional de fútbol, que disputa la Copa Libertadores de América jugará próximamente con Oriente Petrolero, en Santa Cruz y, luego, viajará a Colombia para enfrentar a los equipos de dicho país, América y Deportivo Cali.

PABLO IGLESIAS

El dirigente Pablo Iglesias, luego de retornar de Argentina se reunió ayer con los miembros del directorio del CAR y el director técnico Norberto Fernández, quienes expresaron que se hará conocer en próximas horas los nombres de los jugadores argentinos que reforzarán a Always Ready.

Selección Nacional

Sólo 9 jugadores acudieron al llamado de la F. B. F.

COCHABAMBA, 20 (PRESENCIA).- Tal como estaba previsto muy pocos jugadores se presentaron hoy a la concentración de la selección boliviana que dirige Nito Veiga, la misma que debe participar en el torneo sudamericano por la Copa América a efectuarse en varias ciudades argentinas en junio y julio próximo.

Unicamente 9 fueron los jugadores que se presentaron este mediodía al llamado de la FBF y de inmediato fueron trasladados junto al cuerpo técnico a la concentración de El Rosedal. Los jugadores concentrados en su mayoría pertenecen al club Blooming de la ciudad de Santa Cruz.

Los jugadores concentrados son: Marco Antonio Barrero, Rolando Coimbra, Miguel Angel Noro, Roly Paniagua, Gastón Taborga del club Blooming. Alvaro Peña de Real Santa Cruz, Federico Justiniano de Destroyers, Félix Vera de Wilsterman y Mauricio Ramos del club Florida. Por razones que no fueron explicadas no se presentó el golero Eduardo Terrazas.

Tal como lo anticipó PRESENCIA tampoco se presentaron a la concentración los jugadores Vladimir Soria, Carlos Borja, Carlos Arias de Bolívar, recién se presentarán el lunes próximo. Los jugadores de Oriente Petrolero y The Strongest se sumarán a la concentración al término de la eliminatoria de la Copa Libertadores de América.

En cuanto al cuerpo técnico, el entrenador Nito Veiga el ayudante de campo Norberto Menéndez y el preparador físico José Antonio Vaca están concentrados junto a los jugadores. No se informó nada con relación a los asistentes Otoniel Novillo y Domingo Asbún, quienes al parecer no recibieron ninguna comunicación de los miembros de la Federación, y al parecer esa la causa para que los mencionados asistentes no se presentarán para iniciar el trabajo.

Los entrenamientos del reducido grupo de futbolistas se iniciarán mañana jueves (hoy) y de acuerdo al plan inicial trazado por el cuerpo técnico, las primeras prácticas serán destinadas al aspecto físico en procura de recuperar el estado de los jugadores que participaron en el preolímpico, e igualar el físico de los nuevos convocados.

Nito Veiga

"Trabajo inicial será en el aspecto físico"

COCHABAMBA, 20 (PRESENCIA).- El director técnico de la selección boliviana, Nito Veiga, quien hoy llegó a esta ciudad luego de un descanso en su país estuvo en la sede de la FBF para recibir a los jugadores convocados a la selección y al promediar el mediodía, junto a sus dirigidos, se trasladó a la concentración de "El Rosedal".

En declaraciones a este corresponsal el técnico dio cuenta de los planes y propósitos para esta nueva etapa con miras a la Copa América y señaló entre otras cosas: "El trabajo que iniciamos mañana jueves, inicialmente estará orientado al aspecto físico, y el profesor Vaca será el responsable de ese trabajo que con el paso del tiempo debe ser intensificado para alcanzar un buen nivel físico".

Este comienzo no es como desea el cuerpo técnico y particularmente yo - dijo más adelante el técnico Veiga, estamos comenzando con un 50 por ciento de los jugadores convocados por razones que ya todos conocen, tendremos que esperar al resto de los jugadores convocados para luego complementar el trabajo.

También quisimos conocer su impresión sobre la convocatoria de la selección boliviana, Veiga respondió, "bueno ya sabían que yo dejé una lista antes de viajar a Buenos Aires en la que únicamente se llamaba a 6 jugadores, sin embargo son nueve los convocados seguramente tratando de facilitar la labor de la selección".

IMPORTANTE.- El jugador Peña es u de las piezas importantes del se cionado nacional de fútbol que disputa en junio próximo la Copa América frente Colombia y Paraguay.

Libertadores dejó un fuerte déficit en The Strongest

La participación de The Strongest en sus partidos de local por la Copa Libertadores América, dejó un déficit que aún no ha sido conciliado.

Se supo que la participación de The Strongest en este torneo representó alrededor 150 mil dólares que no han sido cubiertos con las recaudaciones logradas en La Pa deduciendo, además, impuestos y pagos porcentuales por la utilización del estadio Hern do Siles. Se estima que el desequilibrio alcanza a menos del 50%.

La situación fue motivo de estudio ayer por parte del presidente de la institución que reunió con su vicepresidente y fiscal general. Allí se analizó el aspecto financiero, pe además se hizo una revisión de la futura participación del plantel en sus partidos de vis a Oriente Petrolero en Santa Cruz y a los equipos caleños en Colombia.

Efraín Gutiérrez, Fernando Landa y Roberto Quinteros, se mostraron preocupados p esta situación, sin embargo, confían en darle solución adecuada.

RECAUDACION

La recaudación del partido jugado anteanoche por The Strongest frente al América Cali fue de 116.870.12 bolivianos por la asistencia de 16.286 espectadores.

OPTIMISMO

"Siempre hay confianza en el equipo. Hemos perdido una batalla pero no la guerr The Strongest tiene que seguir peleando en este grupo, y nuestro afán y empeño es demo trar que hemos conformado un buen plantel de nivel internacional y con posibilidades d competir y lograr resultados favorables", declaró ayer el presidente de The Strongest, Lic Efraín Gutiérrez.

PRACTICAS

El primer equipo de The Strongest reiniciará hoy sus entrenamientos a partir de la 9.30 en el estadio "Rafael Mendoza" de Achumani, para enfrentar a Oriente Petrolero próximo martes 26 en la ciudad de Santa Cruz.

PRESENCIA EN LA COPA LIBERTADORES DE AMERICA

Copa Libertadores

Oriente se concentró para jugar con América

SANTA CRUZ, 20 (PRESENCIA).- El subcampeón boliviano de fútbol, Oriente Petrolero de esta ciudad, se concentró esta noche, en su sede para jugar el viernes contra el campeón colombiano, América de Cali, por el Grupo Dos de la Copa Libertadores.

El conjunto "Verdolaga", pese al mal tiempo reinante, con lluvia intermitente y un "surazo" muy frío, continuó hoy sus entrenamientos. En la cancha de YPFB, realizó diversos ejercicios tácticos y 30 minutos de fútbol.

La novedad del equipo será, según parece, la inclusión del marcador de punta, Romer Roca, que irá de entrada en el partido del viernes.

Roca participó hoy activamente en todos los entrenamientos y dijo encontrarse en plenitud para el encuentro.

El marcador de punta añadió que el equipo se encuentra recuperando plenamente de su anterior traspié, en el estadio "Ramón Aguilera Costas" frente al subcampeón colombiano, Deportivo Cali, por la mínima diferencia. Calificó asimismo como difícil el compromiso del viernes, pero aseguró que existe optimismo y seguridad de ganar.

Roca calificó al América como un "buen equipo" que sabe jugar muy bien de contragolpe. Añadió, sin embargo, que Oriente Petrolero pondrá en la cancha todo lo que sabe hacer para salir airoso en su compromiso.

Con la inclusión de Roca, en la marca de punta, el equipo de Oriente Petrolero formaría así: Jurkevicius, Roca, Angeletti, Brunetto, y Saldías; Amodeo, Avila y Celio; Ramírez, Antelo y García.

Esta noche, tras la práctica de la tarde, se sirvió una cena a los jugadores en la sede del club, y posteriormente, todos quedaron concentrados para el partido del viernes.

PREPARATIVOS.- Los jugadores de Oriente Petrolero realizaron ayer una breve práctica debido a que reina mal tiempo en Santa Cruz. Los futbolistas que aparecen junto a Raúl Pino, entrenador, dijeron que esperan confiados al campeón colombiano América con el que jugarán mañana. (Telefoto: José Lirauze, enviado especial de PRESENCIA).

TRIUNFO DE NACIONAL.- El delantero paraguayo Evaristo Isasi trata de pasar el balón entre Rosero, que se lanza a sus pies, y Nazareno, ambos defensores del Nacional de Ecuador. Nacional venció a Olimpia de Paraguay por 4-0 en encuentro disputado ayer en Quito por la Copa Libertadores de América. (Fotografía AP).

Directores técnicos de Oriente y América cautelosos para mañana

SANTA CRUZ, 20 (PRESENCIA).- Los directores técnicos de Oriente Petrolero, Raúl Pino y Gabriel Ochoa Uribe se mostraron hoy, coincidentemente cautelosos respecto del partido que jugarán sus equipos el viernes, por el Grupo Dos de la Copa Libertadores.

Pino, de nacionalidad chilena, dijo que su equipo luchará desde el vamos, para tratar de sacar un resultado apropiado a sus necesidades de seguir en carrera.

Sin embargo, calificó al América como un gran rival, especialmente por su experiencia copera y por el buen elemento que dispone.

En cambio, el técnico de América, Ochoa Uribe, tras analizar el partido que empatara con The Strongest a un gol por bando, dijo que ese resultado, además de justo, beneficia las pretensiones de su plantel para seguir en la carrera por la clasificación, en esta nueva versión de la Libertadores.

Respecto del plantel que saldrá al campo de juego, Ochoa Uribe dijo que todo está supeditado a la superación de "dolencias estomacales", que según dijo, padecen varios de sus jugadores.

Aseguró, en cambio, que Ricardo Gareca saldrá al campo de juego desde el comienzo del partido, tras cumplir dos partidos de suspensión, que le impuso la confederación.

ANIMADOS.- Los futbolistas de América, campeón colombiano de fútbol, están animados a ofrecer un buen partido mañana frente al subcampeón nacional, dijeron los integrantes del equipo visitante. En la fotografía dos de los integrantes de este plantel. (Telefoto: José Lirauze, enviado especial de PRESENCIA).

En Quito:

Nacional derrotó a Olimpia 4-0 por el Grupo IV de la Copa Libertadores

QUITO, 20 (AP).- Olimpia de Paraguay perdió hoy con Nacional 4-0 y puso en peligro sus pretensiones de clasificar para semifinales de la Copa Libertadores de América.

El primer tiempo terminó 1-0.

Alrededor de 12.000 personas ovacionaron al campeón ecuatoriano al término por la forma contundente en que se apoderó del encuentro.

Ermen Benítez abrió el marcador a los cinco minutos del período inicial y aumentó a los ocho del complementario, en ambas ocasiones con impecables golpes de cabeza ante centros del veterano Carlos Ron.

El puntero derecho Fernando Baldeón aumentó a los 35 minutos y Fabián Paz y Mino completó el cuarto gol a los 36 minutos, cuando ya Olimpia se movía con dificultad dentro del campo.

Olimpia continúa al frente del grupo eliminatorio cuatro con siete puntos, seguido por Barcelona de Guayaquil con cuatro puntos. Sin embargo, los vicecampeones ecuatorianos tienen esta noche la gran posibilidad de acortar la distancia si vencen a Sol de América del Paraguay al completar la penúltima jornada de la serie.

El próximo domingo, Olimpia jugará con Barcelona en Guayaquil y Sol de América con Nacional en Quito.

Nacional dominó durante todo el encuentro a un Olimpia que pareció sorprendido por el temprano gol de Benítez y que nunca pudo recuperarse.

Los ecuatorianos jugaron a buena velocidad lo que complicó aún más la actuación de los paraguayos, aparentemente lentos en la cancha para evitar el prematuro cansancio al jugar a 2.820 metros de altura.

Pese a estar siempre abajo en el marcador, los paraguayos no variaron su esquema de juego de cuidadoso manejo del balón, con lentos avances de sus mediocampistas Benítez y Guash. Esto permitió a Nacional defenderse con tranquilidad en el fondo y esperar confiado los avances del rival.

El árbitro chileno Gastón Castro no tuvo problemas en la conducción del partido y mostró su tarjeta amarilla de advertencia a tres jugadores: a los ecuatorianos Villafuerte y Baldeón y al paraguayo Guash.

ALINEACIONES:

Olimpia: Almeida, Gonzalez, Castro, Delgado, Krauseman, Guash, Mino (Díaz), Benítez, Luis Jara, Isasi (Gaona) y Adolfo Jara.

Nacional: Rodríguez, Nanyaez, Armas, Nazareno, Mosquera, Rosero, Ron, Villafuerte, Baldeón, Benítez y Guerrero (Paz y Mino).

POSICIONES

Equipos	Pj	Pg	Pe	Pp	Gf	Gc	Pts
Olimpia	5	3	1	1	7	7	7
Barcelona	4	2	0	2	4	5	4
Nacional	5	2	0	3	8	6	4
Sol de América	4	1	1	2	6	7	3

Campeonato de la Liga Profesional de Fútbol se iniciará 19 de julio

Su desarrollo no deberá exceder los 10 meses

COCHABAMBA, 20 (PRESENCIA).- La Liga Profesional del Fútbol Boliviano, al término de la reunión sostenida esta noche, decidió iniciar el campeonato de la temporada de 1987, el día domingo 19 de julio, tomando en cuenta la participación de Bolivia en el torneo de la "Copa América".

Por otra parte, determinó realizar una nueva reunión del Consejo Superior el próximo sábado 6 de junio a partir de las 10 de la mañana para aprobar en definitva, entre otros, los siguientes acuerdos preliminares a los que se arribaron en la reunión de esta noche:

El sistema de campeonato que contó con el consenso de la mayoría de los delegados asistentes, contempla la realización del torneo de todos contra todos, en la primera fase. El ganador clasificará para la Copa Libertadores de América. La segunda fase la jugarán los ocho mejor clasificados, en dos grupos de cuatro equipos. Clasificarán los dos primeros y se jugará la final por el sistema de todos contra todos, con aplicación del sistema olímpico. El ganador de esta fase jugará con el ganador de la primera para definir el título de campeón.

La duración del campeonato no será mayor a los 10 meses, concretamente 42 semanas. En lo que se refiere al descenso directo e indirecto y los equipos que quedan libres al término del primer certamen, se mantiene la modalidad anterior. Otra de las determinaciones adoptadas por la reunión obliga a los clubes a poner al día sus cuentas con la Liga y la Federación antes del inicio del torneo.

También se resolvió, a solicitud del representante del Club Blooming, que la Liga haga su representación ante la FBF para que se entregue el 50 por ciento del superávit del Torneo Preolímpico y que estos fondos se destinen a la construcción de la sede de la Liga en el mismo edificio de la FBF.

Finalmente, en la próxima reunión del Consejo Superior debe ser aprobada la convocatoria y reglamento del campeonato de la gestión. Faltaron a la reunión los delegados de Destroyers de Santa Cruz, The Strongest de La Paz y por aspectos estatutarios no participaron los delegados de los clubes nuevos Always Ready y Municipal de La Paz y Potosí, respectivamente.

América de Cali se prepara para enfrentar a Oriente

SANTA CRUZ, 20 (PRESENCIA).- El campeón colombiano de fútbol, América de Cali, que empatara a un gol por bando con The Strongest, en su reducto de La Paz, no tuvo hoy inconvenientes con el mal tiempo reinante en esta ciudad y practicó diversos ejercicios tácticos, en la cancha de Real Santa Cruz, con vista a su partido del viernes contra el subcampeón boliviano, Oriente Petrolero.

El equipo colombiano arribó anoche, a altas horas, en un vuelo especial del Lloyd Aéreo Boliviano, que también lo transportó, desde esta ciudad hasta La Paz.

Hoy, el conjunto de jugadores que enfrentó a The Strongest descansó en dependencias del hotel Los Tajibos, pero los restantes jugadores entrenaron en la cancha de Real.

América trajo al país nada menos que 26 jugadores, entre titulares y reservas.

El cuerpo técnico del plantel reiteró que lo fundamental del entrenamiento ya se hizo en Colombia, en el marco de su actividad habitual, ya que el América viene jugando a razón de dos partidos por semana en el campeonato colombiano de fútbol.

Consiguientemente, según el informe, los ejercicios que realizan son de simple mantenimiento.

La novedad del conjunto para el partido con el subcampeón boliviano se llama Ricardo Gareca, argentino de nacionalidad, que juega habitualmente como centrodelantero.

Gareca fue expulsado el año pasado en la final con River Plate de Argentina, y cumplió ya los dos partidos de suspensión que le aplicó la Confederación Sudamericana de Fútbol.

El cuerpo técnico adelantó que Gareca jugará

	1	2	3	4	5	6	7	8	9	10
simpático										
ático										
ferente										
pático										
y antipático										

SOLUCION

a saber tu puntaje, compara el cuadro inferior con lo que otaste en el otro y suma tus puntos.

	1	2	3	4	5	6	7	8	9	10
Muy simpático	9	2	5	10	3	7	4	8	1	6
simpático	10	3	6	11	4	8	5	9	2	7
indiferente	11	4	7	12	5	9	6	10	3	8
antipático	12	5	8	13	6	10	7	11	4	9
Muy antipático	13	6	9	14	7	11	8	12	5	10

De 64 a 70 puntos
Te encuentras bien con las personas a quienes admiras o que necesitan de ti. Cuando alguno trata de imponerse o se muestra indiferente contigo, te vuelves rencoroso y vengativo. No piensas que aceptar un punto de vista distinto del tuyo no es señal de debilidad uno más bien de grandeza de ánimo.

De 71 a 78 puntos
Los aceptas a todos porque los consideras a todos iguales a ti. Hasta el punto de que corres el riesgo de sobrevalorarlos, atribuyéndoles cualidades que en realidad no poseen.

De 79 a 86 puntos
Haces un esfuerzo para comprender a los demás y lo logras. Pero deseas que ellos acepten tus propuestas. Los indiferentes te alteran y te hacen perder la confianza que tienes en ellos. No te detengas en este camino, que es bueno, por causa de algún egoísta incorregible.

Más de 87 puntos
Estás dispuesto a todo para complacer a los demás y convertirte en su amigo. Y de veras que haces todo para hacer reinar la comprensión. No te preocupas por los que puedan aprovecharse de tan buenas disposiciones.
Pero trata de ser un poco más exigente con los otros: cada uno debe hacer su propio esfuerzo.

de la simpatía

¿Cómo te acercas a los otros? ¿Con desconfianza, con simpatía, con indiferencia, en función de tus deseos y de tus esperanzas?
Observa atentamente cada una de estas figuras para ver cuáles te resultan más simpáticas, cuáles te parecen antipáticas y cuáles te dejan indiferente.
Anota sus respuestas en el gráfico.

En el próximo número continuaremos la serie "ADELANTOS DE LA CIENCIA Y LA TECNOLOGIA".

CAMPAÑA DE EDUCACION VIAL

Por Avagut

AMIGUITOS ESCOLARES: Como señalábamos en la anterior edición, correr precipitadamente en medio de las vías públicas, puede tener serias consecuencias, siendo la más grave el "accidente" que en muchos casos es inevitable ante la velocidad que pueda estar desarrollando un determinado vehículo y la súbita aparición que realiza un niño al cruzar precipitadamente la calle. El conductor se verá imposibilitado de frenar o lo hará cuando ya sea demasiado tarde, el niño no sabrá si seguir adelante o detenerse y quedará pasmado ante la delantera del vehículo. Resultado: el fatal accidente y las consiguientes complicaciones para el conductor y momentos dolorosos para los padres de la victima.

Nadie desea que un niño sufra un accidente automovilístico o de otro tipo. Es su preciosa e infantil vida la que debemos cuidar siempre, pero eso sí, todos deseamos que - tanto conductores como peatones mayores y niños, en particular- pongan mucha atención en su diario recorrido por las diferentes arterias de nuestras ciudades.

Ingrese al mejor equipo... el de los TRIUNFADORES

Hemphill Schools *forma a los triunfadores en las profesiones mejor pagadas, porque nuestros cursos son los más modernos y nuestra experiencia, de más de 65 años, nos convierte en la institución de mayor prestigio.*

PIDA INFORMES HOY MISMO
(NO NECESITA ENVIAR DINERO)

Hemphill Schools

Autorizado por R.M. No. 395

SELECCIONE EL CURSO DE SU PREFERENCIA:

- TELEVISION A COLOR, RADIO Y ELECTRONICA
- AIRE ACONDICIONADO, REFRIGERACION Y ELECTRICIDAD
- MECANICA AUTOMOTRIZ
- COMPUTACION Y PROGRAMACION BASIC
- INGLES
- MOTORES DIESEL
- CONTABILIDAD
- SOLDADURA
- GUITARRA
- INGLES AVANZADO-USA

Juan de la Riva, Esq. Loayza
Edif. Alborada Local 1
La Paz, Bolivia
Tel.: 34-34-93

Casilla 20763
La Paz, Bolivia

ENVIE HOY MISMO ESTE CUPON Y RECIBA **GRATIS** AMPLIA INFORMACION

Hemphill Schools 2B-G1085
Casilla 20763
La Paz, Bolivia

MARQUE SOLO UN CURSO

- ○ TELEVISION A COLOR, RADIO Y ELECTRONICA
- ○ AIRE ACONDICIONADO, REFRIGERACION Y ELECTRICIDAD
- ○ MECANICA AUTOMOTRIZ
- ○ COMPUTACION Y PROGRAMACION BASIC
- ○ INGLES
- ○ MOTORES DIESEL
- ○ CONTABILIDAD
- ○ TRANSISTORES
- ○ SOLDADURA
- ○ GUITARRA
- ○ INGLES AVANZADO-USA

NOMBRE _____
DIRECCION _____
CIUDAD _____ EDO. o PROV. _____

Nuestros padres fueron despedidos de las minas, gracias a la política económica implementada por el Gobierno. Las consecuencias de este nuevo modelo, vienen castigando despiadadamente a familias humildes y sencillas de todo el territorio nacional. No podemos estudiar por falta de recursos económicos; debemos trabajar para ayudar en la manutención de nuestras familias. Tiempo para estudiar no nos queda. Un gran porcentaje de compañeros no tiene vivienda. La alimentación deficiente causa altos índices de desnutrición y lo más dramático que nuestros padres no gozan de fuentes de trabajo, son desocupados y deambulan todos los días buscando un ingreso económico, para llevar el pan cotidiano a nuestras familias.

Frente a esta situación los jóvenes decidimos organizarnos, para encontrar soluciones a nuestros problemas y al mismo tiempo demostrar ante la opinión pública, que al joven en nuestros días no está vencido pese a las circunstancias desfavorables y negativas en que nos formamos: de miseria, dependencia, ignorancia, subdesarrollo y postergación del Estado y Gobiernos en nuestras aspiraciones.

Por todo esto decidimos convocar a una CAMPAÑA DEL LIBRO Y MATERIAL ESCOLAR PRO-HIJOS DE MINEROS RELOCALIZADOS (desocupados), con el fin de implementar nuestra propia biblioteca, que funcionará, como un Banco del Libro, donde acudiremos a intercambiar (canjear), libros y textos (básico, intermedio, medio, universitario), de acuerdo a nuestras necesidades y de esta manera- poder proseguir con nuestros estudios.

El material recolectado, será distribuido (Mat. escolar) en los diferentes sectores de El Alto La Paz, donde existen asentamientos de familias de mineros desocupados. La entrega se realizará en acto público y con la presencia de todas las instituciones y organizaciones que cooperen en esta campaña.

Las donaciones de libros y textos pueden hacerlas llegar a las oficinas de la Asamblea Permanente de Derechos Humanos Alto La Paz, ubicado en la Plaza Juana Azurduy de Padilla Esq. Av. Antofagasta Nº 777 de 9a. 15:30 a 19:00 de lunes a viernes.

Aprovechamos la oportunidad para hacer un llamado a la juventud paceña para organizarnos y movilizarnos y ser los protagonistas para encontrar perspectivas de cambio para nuestro país junto al movimiento popular.

Agradeciendo de antemano su cooperación y solidaridad, reciban un saludo fraternal.

POR EL COMITE DE HIJOS DE MINEROS RELOCALIZADOS

Ramiro Husquivar	Erlinda Cutipa
VILLA BOLIVAR SIGLO XX	RIO SECO - M. MATILDE
Marco Antonio Suárez	Félix Quispe
C. SATELITE M. SIGLO XX	C. SATELITE M. UNIFICADA
Julia Torrez	Mónica Rivera
V. KALLUYO M. MATILDE	N. HORIZONTES M. VILOCO
Ruth Silva	
N. HORIZONTES M. ATOROMA	

EDUCACION Vs. RECOMENDACION

Señor
Director de Presencia Juvenil

De mi mayor consideración:

"El oportunismo político, del que están llenos los hombres, define una vergonzosa quiebra de los valores morales y señala la disolución interior del carácter" (1).

En nuestro país, la educación como el principal elemento superestructural responde estrictamente al sistema económico dominante: una educación elitista, vertical y alienante, que, en su afán de garantizar y perpetuar el sistema económico, acude a estratégicas repugnantes como es el favoritismo político, con lo que pretende callar todo brote de una educación alternativa y contestataria.

En nuestros días, es el oportunismo político como progenitor de la "recomendación", el anteproyecto de educación o "Ipiñazo", se constituye pues, en el principal obstáculo del cambio de todo el sistema educativo enajenante que hace que nuestro pueblo no pueda rescatar sus verdaderos valores culturales, más bien, lo sitúa en un divorcio ancestral, convirtiendo al educador, (Prof.) de esta manera, en un agente del bloque dominante.

Nuestro pueblo, en particular de los países latinoamericanos necesita que la educación sea un instrumento de liberación, una educación concebida a partir de nuestra propia realidad y de la organización misma de nuestro pueblo, que supere toda concepción clasista: sólo

así se puede constituir en la piedra angular de una alternativa de desarrollo y de cultura nacional en todos los campos.

Tras este breve análisis debemos decir que la educación fiscal en Bolivia tiene un mal endémico o vicio político: como causa de este fenómeno se menosprecia toda capacidad científica y creativa de gran parte de los "EDUCADORES", honestos y dignos patriotas dando mayor preminencia a aquellos deficientes " EDUCADORES" que en su búsqueda miserable de una ascención jerárquica, apelan vergonzosamente a las recomenbaciones que desgraciadamente rigen toda la cúpula educativa.

Los exámenes de competencia para optar el cargo de directores, que se realizaron hace algunos meses atrás en el magisterio nacional, tienen como resultado un porcentaje elevado de reprobados; sin embargo pesa el favoritismo político que estuvo presente, para aquellos mediocres e ineptos que acudieron a recomendaciones de tercera mano hasta convertirse -actualmente- en los mal llamados "directores".

La educación -en nuestro país- está ingresando en una contradicción entre la influencia del sistema dominante y el propósito de crear una educación distinta a partir de los valores y prácticas concretas de nuestro pueblo.

Prueba clara de ello es que las últimas movilizaciones del movimiento popular no se limitan estrictamente a reivindicaciones económicas, sino que la lucha contra el Anteproyecto de educación se liga -estrechamente- a las reivindicaciones salariales, lo que muestra un ataque frontal al sistema en su conjunto; ésta es la vía para una liberación de nuestro pueblo.

"Pero, a la vez el proyecto neoliberal tiene un nuevo objetivo fundamental: dispersar a los actores sociales, disgregar la cultura y masificarla. Este proyecto tiene mucho interés en las masas pero no para organizarlas sino para controlarlas mediante su dispersión y manipulación. De ahí la predilección del neoliberalismo por los medios de comunicación masivos. La TV y las publicaciones ilustradas son su arma principal" (2).

(1) PEÑA MOTTA, Pedro Pablo; Maquiavelo, Ed. CEPLA, pág. 15, 1979 - Bogotá Colombia.
(2) CENTRO DE ESTUDIOS Y PUBLICACIONES (CEP) páginas Vol VIII Nº 54, agosto 1983 Lima, Perú.

Atentamente:

Univ. FIDEL ESTRADA PAREDES
CARRERA DE CIENCIAS POLITICAS
U.M.S.A.

¿me escribes?

Me llamo Rosa. Tengo 22 años; deseo intercambiar postales y estampillas con amigos bolivianos de ambos sexos. Pueden escribir a: ROSA TOLEDO, UNIDAD LA PERLA BLOCK "H" Nº 208 LA PERLA,- CALLAO- PERU

* * *

El motivo de la presente es el de insinuarle que incluya mi nombre en la sección ¿Me escribes? con el único fin de tener correspondencia con muchachas y muchachos del país.

Soy un muchacho de 21 años y me gustaría iniciar una bonita amistad.

Sin otro particular, aprovecho la oportunidad para saludarles muy atentamente y desearles bienestar en su magnífica labor en bien de la juventud boliviana.

EDMUNDO ROJAS Z.
CORREO CENTRAL
COCHABAMBA- BOLIVIA

Por este medio me dirijo a su distinguido Suplemento primeramente para hacerles llegar mi más cordial saludo por haber tenido la oportunidad de leer -en mi país- las interesantes redacciones publicadas.

Entre mis gustos preferidos se encuentran: cosechar muchas amistades, tanto dentro como fuera del país, el cine, el baile, practicar el turismo, el deporte, la lectura, y -principalmente- la música ya sea clásica, moderna y el rock entre otras.

Mi nombre es HECTOR REYNA MATOS y vivo en la localidad de Manzanillo provincia Granma de Cuba, mi país.

Me pueden escribir a:

APARTADO POSTAL Nº 12
MANZANILLO - GRANMA
CUBA

PORTADA

"EN CADA MAMA ACTUA LA BENDICION DE DIOS, FUNDAMENTO DE UNA TIERRA DE PAZ Y JUSTICIA COMO EL LA REALIZO EN LA MATERNIDAD DE MARIA".

Con motivo del "Día de la Madre" pudimos haber escogido un texto que tocara más las fibras de la sensibilidad, sobre todo, filial.

Sin embargo - como una especie de sincero augurio- deseamos que la bendición de Dios actúe siempre en nuestras madres para que se conviertan en sólido fundamento de una tierra boliviana en donde florezcan la paz y la justicia.

La maternidad de María nos trajo a Cristo, síntesis de paz y de justicia.

Que nuestras madres engendren y hagan crecer nuevos retoños, decididos a trabajar por la justicia, propicio ambiente para que germine la paz.

Es nuestra manera de pensar pero, ¿cuál es la tuya?

Tus puntos de vista nos ayudarán a enriquecer.

¡Escribenos!

Querido entusiasta:

Entre la cantidad de ejemplos brindados por las madres, uno resalta específicamente por su grandeza y profundidad: su poder TRANSFORMADOR.

Sacrificios, renuncias, largas horas de insomnio junto a la cuna del bebé, tienen un común denominador: el AMOR.

Todo lo que "suena" a antipático, costoso, negativo... todo lo que "huele" a sacrificios, se transforma -para una madre- en algo tremendamente POSITIVO pues, sencillamente lo hace, lo "fabrica" con amor.

Dejemos que nos penetre esta maternal lección pues en cada persona -sin distinción de sexos- radica el mismo poder transformador.

Toda acción -aún con la apariencia de insignificante- se ennoblece cuando la sellamos con AMOR.

Con un ¡Siempre Adelante! y... ¡hasta la próxima! tu entusiasta amigo:

Tepito

Jaime Calle Ramirez

OVER THE TOP

"OVER THE TOP" es un film que combina una vez más el talento de SYLVESTER STALLONE con algo de música y calidad interpretativa de grandes de la canción internacional como son: SAMMY HAGAR, KENNY LOGGINS, ASIA, BIG TROUBLE, etc.

En nuestro medio fue editado en EP con cuatro temas de estos verdaderos "maestros" de la música rock.

GRUPO MESTIZO

Un nuevo grupo de música tropical "MESTIZO" creado por unos entusiastas jóvenes amantes de la música tropical, logró materializar la grabación de un EP que reúne cuatro sensacionales temas; dos de ellos, "EMBUSTERA" y "SOBRE LAS OLAS" marcarán éxito en el mundo de música alegre.

El entusiasmo de cada uno de sus integrantes por lograr una buena grabación, se manifiesta en este último Extended Play.

SERGIO Y ESTIBALIZ

Luego de uno de sus extraordinarios éxitos "CANTINERO DE CUBA" nuevamente reaparece con "SERGIO Y ESTIBALIZ" mediante un nuevo LP que promueve canciones como "MAGOS Y MEIGAS", "ALREDEDOR DEL FUEGO", "NO ME PREGUNTES", "SI SEÑOR" (Título del album), "LA FIESTA" y otros seis temas de gran realización.

Por su especial estilo de interpretar canciones, SERGIO Y ESTIBALIZ, han llegado a lugares de privilegio en el mundo musical. Con este LP pretenden continuar por el difícil camino del éxito.

LA NOCHE DE MAMA

-Vals-

Cantan: LOS VISCONTI

LA-
La noche y el misterio
MI+ LA-
que encierran las estrellas
LA- MI+
me acercan las más bellas
LA-
canciones para tí
RE- * * *
Y en esta serenata
LA-
le traigo a mi regreso
MI+
para mi Madre el beso
LA-
que le negué al partir.

LA- * * *
Yo sé que mi partida
MI+ LA-
le ha destrozado el alma
LA- MI+
que nunca tuvo calma
MI+ LA-
desde que yo me fui.

RE+ * * *
Por eso mi guitarra
LA-
recoge la tristeza
MI+
y hoy tengo la certeza
LA-
de lo ciego que fui.

* * *
SOL+7
¡Oh! Madre arrepentido
DO+
le ruego me perdone
SOL+7
por piedad no mencione
DO+
mi ingratitud de ayer.

DO+ * * * MI+
Mis besos serán bálsamos
LA-
que enjugarán su llanto
MI+
pues he sufrido tanto
LA-
que hasta perdí la fe.

FIN

LA- MI+ RE- SOL+7 DO+

SOLUCION al BIBLIOGRAMA Nº 719

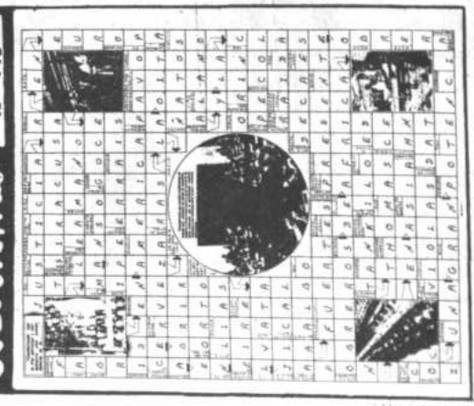

La paz del mundo depende de un mayor conocimiento de los hombres y de las comunidades. La información cualificada de la opinión pública tiene una influencia directa sobre la promoción de la justicia y de la paz. La paz no es posible sin diálogo, pero no se puede dialogar plenamente sin estar informado (...) por lo cual es imprescindible desarrollar una estrategia de la comunicación.

Este es un fragmento del mensaje que el Papa Juan Pablo II dio a conocer cuando propuso que el tema para la Jornada mundial de las Comunicaciones Sociales de 1987 fuera el de *Las comunicaciones sociales al servicio de la justicia y de la paz*. El tema elegido pone énfasis en una de las contradicciones más notables del mundo de hoy: aunque las tecnologías son cada vez más avanzadas y las estrategias de comunicación cada día más eficaces, no se ha logrado convertir a los medios en instrumentos idóneos para concretar *la realización de la justicia con miras a la paz.*

OBJETIVOS ESENCIALES

No hace muchos años se consideraba que *las comunicaciones constituyen un dato insoslayable para el crecimiento cultural, el desarrollo económico, la transmisión de datos y el acercamiento humano*. Es cierto, pero la definición es incompleta. Ahora, como Juan Pablo II sostiene insistentemente, se apunta a un objetivo que engloba a todos los que se mencionó más arriba: *sólo la comunicación puede generar, por vías del diálogo total, un deseo y una esperanza de paz expresiva, como exigencia del corazón de las poblaciones.*

En su mensaje del 24 de enero, el Papa se refirió a la tarea esencial de los medios de comunicación en el desarrollo de una *estrategia de la confianza*. Gráficamente, Juan Pablo II subrayó que *la justicia no puede vivir más que en el seno de la confianza, porque de lo contrario no es más que una 'justicia contra' y no una 'justicia para' y una 'justicia con cada persona humana*. Para desarrollar cabalmente esa *estrategia de la confianza* es necesario hacer tomar conciencia, denunciar, renunciar, superar, contribuir, divulgar y afirmar. Cabe preguntar de qué modo se cumple en la Argentina con estos objetivos.

TOMAR CONCIENCIA

Es necesario, a través de los más variados programas, hacer tomar conciencia de que cualquier guerra puede provocar la pérdida de todo y de que nada puede perderse con la paz. Para ello, la estrategia de la comunicación puede, mejor que cualquier otro medio, hacer comprender las causas de la guerra: las innumerables injusticias que impulsan a la violencia. Cualquier injusticia puede llevar a la guerra. (Del mensaje papal).

Desde hace años circula una broma periodística sobre las publicaciones que *venden sangre.*

De un tiempo a esta parte la sangre que se vende no es exclusivamente argentina, debido a que el mercado ofertante es vastísimo. Los negros mueren como moscas en Sudáfrica. Nicaragua es víctima de una agresión injusta, que tronchó prematuramente la vida de 30 mil jóvenes y adolescentes. Hace siete años que Irán e Irak se agotan en una guerra desconcertante. Más de cien mil personas murieron en el Líbano por obra y gracia de la pésima estructuración política y social del país. Perú, El Salvador, Chile, Colombia, Angola, Mozambique, Etiopía, Laos, Chad, España, India y Afganistán ocupan casi diariamente espacios más o menos extensos en la prensa. Con el marco de la actividad constante de pequeños grupos terroristas, los misiles nucleares de la Unión Soviética apuntan a Occidente y los de Occidente apuntan a la URSS. Parece claro, como dice el mensaje papal, que en muchos de estos casos alcanzaría con eliminar las más intolerables arbitrariedades para alcanzar la paz. Pero poco se favorece a la comprensión de los problemas —y, en consecuencia, a las actitudes de activa no violencia— si los medios de comunicación se limitan a solazarse en la exhibición de escombros y miserias, si reemplazan los análisis mesurados por informaciones parcializadas y si las informaciones cablegráficas tendenciosas sustituyen a la más elemental objetividad.

DENUNCIAR

Los medios de comunicación tienen el deber de denunciar todas las causas de violencia y de conflicto: armamento generalizado, comercio de armas, opresiones y torturas, terrorismo de toda especie, militarización a ultranza y preocupación exagerada por la seguridad nacional, tensión Norte-Sur, cualquier forma de dominación, ocupación, represión, explotación y discriminación. (Del mensaje papal).

La más reciente experiencia argentina mostró dramáticamente las dificultades que existen para cumplir en forma cabal con estos objetivos. Hombres y mujeres, muchos de ellos católicos y en algunos casos religiosos, pagaron con su vida la riesgosa aventura de denunciar la injusticia, la explotación, la violación sistemática de los derechos humanos y el terrorismo. Estos extremos obedecen en casi todos los casos a tensiones internas no resueltas, a una creciente oposición entre los que tienen mucho y los que tienen poco. El fenómeno de la deuda externa ha dado estado público a la situación de las naciones en desarrollo que dependen demasiado de los ricos países industrializados del norte. Ahora, hasta los chicos hablan de la dependencia económica. Pero hace apenas veinte años, cuando algunos grupos estudiantiles salían a la calle para exigir el fin de ese sometimiento, eran sistemáticamente apaleados y en algunos casos baleados. El mismo curso de la historia, en consecuencia, hizo que la mala palabra de entonces se convirtiera en tema de debate a lo largo y ancho del país. Este es un caso típico del mal uso que se hizo —y que se hace— de la información. No sólo no se denuncian las situaciones de dependencia y no se explican las razones de la crisis crónica del Tercer Mundo, sino que, muchas veces, se coincide en la defensa de intereses que son ajenos al país.

RENUNCIAR

Si se quiere denunciar de manera coherente, es preciso también que uno mismo renuncie a las raíces de la violencia y de la injusticia. Una de las imágenes más sólidamente integradas en la producción de los medios de comunicación parece ser la del "ideal del más fuerte", de esa voluntad de supremacía que no hace sino aumentar el miedo mutuo. (Del mensaje papal).

En los últimos años la tecnología ha alterado por completo la ya modificada marcha de los medios de comunicación. Ahora, cada comunicador social está inmerso en un universo de satélites, microondas, láseres y centrales telefónicas, lo cual está generando consecuencias que no son exclusivamente tecnológicas. Una de esas consecuencias es la concentración en pocas manos de los medios, lo cual está generando la formación de verdaderos pulpos informativos. Esta concentración tiene a su vez sus propias consecuencias: no sólo se produce un estrechamiento del mercado laboral, sino que limita las posibilidades de desarrollo de las publicaciones chicas y coloca en manos de un único grupo empresario el derecho a informar. El riesgo que implica este monopolio es enorme, porque si ese pulpo crece demasiado la inmensa mayoría de los habitantes del país sólo podrán escuchar una única voz.

SUPERAR

La estrategia de la confianza significa además superar todos los obstáculos que se oponen a las "obras de justicia" con miras a la paz. Es necesario, en consecuencia, superar las barreras de la desconfianza, que puede nacer de cualquier forma de parcialidad y de intolerancia social, política o religiosa. La desconfianza vive el desaliento que se hace derrotismo. La confianza, por el contrario, es el fruto de una actitud ética más rigurosa en todos los niveles de la vida cotidiana. (Del mensaje papal).

Es más o menos sabido que la desconfianza conduce a la indiferencia y que ésta genera la falta de participación que todavía es tan notable en la sociedad argentina. Buena parte de los medios caen en el error de omitir los hechos en función de su "intolerancia" y su "parcialidad", o bien optan por decir verdades a medias, lo que generalmente es peor. El debate de los grandes temas sigue siendo una meta por alcanzar, del mismo modo que la demagogia periodística es un lastre por erradicar.

CONTRIBUIR

El papel consiste además en contribuir a hacer posible la paz a través de la justicia. La información es la vía de la sensibilización, de la verificación, del control de la realidad de los hechos en los caminos de la paz. Esta contribución se puede profundizar a través de los debates y discusiones públicas. (Del mensaje papal).

La falta de participación conduce a la pasividad. El público se ha acostumbrado a recibir lo que se le entrega y, salvo contadísimas excepciones, no opina ni presiona.

DIVULGAR

No debemos descuidar nunca la divulgación insistente de todo lo que puede ayudar a hacer comprender y a hacer vivir la paz y la justicia, desde las más humildes iniciativas al servicio de la paz y de la justicia hasta los esfuerzos de las instancias internacionales. (Del mensaje papal).

Basta observar cualquier kiosco ubicado en cualquier rincón del país para comprobar el predominio de publicaciones que, si se caracteriza por algo, es por la frivolidad. La programación de los canales de televisión se ajusta al mismo esquema y las radios ofrecen un panorama algo mejor. Esos medios no ayudan precisamente a pensar ni a facilitar la comprensión de esos mismos problemas que se procura ocultar.

AFIRMAR

Es preciso afirmar todas las condiciones previas en orden a la justicia y la paz, los derechos inalienables de la persona humana, las libertades fundamentales en la igualdad y con vistas a una participación de todos en el bien común, el respeto de las soberanías legítimas, los deberes de indemnización y de asistencia. (Del mensaje papal).

El derecho del ser humano al trabajo, a la educación, a una vivienda digna y a una correcta atención sanitaria son en gran medida temas que se declaman pero que se impulsan poco y mal. Las libertades fundamentales del hombre implican el derecho a disentir, pero existe la inocultable tendencia de convertir al opositor en enemigo. Algunos medios juegan todavía con la (mala) idea de que aquellos que luchan por el imperio de la justicia, de la libertad y la igualdad son adversarios a los que hay que destruir.

CARLOS ARROYO

¡AH... LA POLITICA!

Por: ODA LISA

EL PERRO SUBVERSIVO

¿Qué motivaciones habrá tenido el perro policía que se negó a morder a una mujer minera y en cambio atacó al policía que lo conducía?

En el Ministerio del Interior la pregunta es muy preocupante. Hay dos posibilidades de respuestas, según indican las primeras investigaciones:

1) Que el perro esté bien enterado de las negociaciones gobierno-mineros y, por lo tanto, cuando a morder le llaman, pues no ataca precisamente a los mineros. Esta posibilidad significaría, eso sí, que el perro tenga capacidad de raciocinio.

2) Que, puesto a elegir, el perro haya reconocido a primera vista que la pierna de la mujer minera era muy flaca, mientras que la del policía era rellenita. Esta posibilidad sólo supone que el perro tenga capacidad de elegir rápidamente la mejor pulpa para sus colmillos. Aunque también es posible que el perro estuviera enterado de la abismal diferencia entre las dietas alimentarias de mineros y policías.

Pero lo que más preocupa al gobierno es que el ejemplo cunda. Imaginemos qué pasaría si, así como el perro aplicó criterios de justicia al recibir la orden, los policías hicieran lo mismo. Entraría en riesgo el sacrosanto principio militar según el cual las órdenes se cumplen y no se discuten. Hay actos de justicia que sólo se pueden permitir a los animales.

De todos modos, se sabe que el perro en cuestión ha sido aislado. El jefe de policía desea que el ejemplo de indisciplina que ha dado el perro no sea imitado por los demás canes dedicados al control de manifestaciones.

Hay algunos jefes policiales, de la línea dura, que están sugiriendo medidas radicales. Quieren someter al perro a interrogatorios. Para ello pedirían el concurso de los exparamilitares de García Meza, especializados en torturas y en hacer hablar hasta a las piedras.

Pero el policía que recibió la dentellada tiene una solución más fácil. Dice que no será necesario ni el aislamiento ni la tortura. Lo único que hace falta, dice, es que el gobierno no acuda tanto a la policía para resolver los problemas sociales.

EFECTOS MORTALES DE LA COCAINA Y LA MARIHUANA

Los peligros para la salud que conlleva la heroína y el alcohol, la prescripción y obtención inadecuada de drogas y muchos otros, han sido incrementados. Por otra parte, los riesgos para la salud provocados por la marihuana y la cocaína - que algunos creían relativamente menores - están demostrando que no es así.

Las investigaciones realizadas hasta hoy, permitieron descubrir que fumar marihuana con regularidad, puede - a la larga - ensanchar las aberturas entre las terminaciones nerviosas del cerebro, que son necesarias para las funciones vitales, tales como memoria, emoción y comportamiento.

El director del Instituto Nal. sobre Abuso de Drogas de los EE.UU., testificó que un nuevo estudio indica que el fumar marihuana conduce al uso de cocaína y heroína.

¿Están los jóvenes enterados de estos hechos? Afortunadamente, los indicadores son que más y más de ellos se están dando cuenta de los peligros. La razón por la que más del 50 por ciento de adolescentes empiezan a dejar las drogas, es la toma de conciencia acerca de los posibles efectos físicos y psicológicos, particularmente la pérdida de energía o ambiciones.

Cualquier forma de fumar esta estrechamente asociada con un incremento en las enfermedades respiratorias y el cáncer. Sin embargo, la marihuana puede ser particularmente nociva debido a la forma en la que es administrada. Los cigarrillos de marihuana no tienen filtro y los fumadores aspiran profundamente, exponiendo los tejidos de los pulmones a las potentes e irritantes sustancias químicas. El uso frecuente de marihuana contrae los pasajes de aire de los pulmones e inflaman la pleura, (membrana serosa que cubre el tórax y envuelve los pulmones). El estudio mostró que cinco cigarrillos de marihuana son más nocivos a los pulmones que seis cajetillas de cigarrillos fumados en el mismo período de tiempo.

El efecto de la marihuana en el ritmo cardíaco es ya conocido: puede elevarlo en un 50 por ciento. Esta puede no ser una amenaza para un corazón normal, pero el efecto puede ser altamente peligroso

para las personas con condiciones cardíacas y circulatorias anormales, tales como hipertensión y arterioesclerosis.

El uso de la marihuana puede también ocasionar desórdenes en el ciclo menstrual. Existe evidencia de que en algunas adolescentes, el consumo frecuente de la marihuana puede causar serios - y tal vez irreversibles - desórdenes menstruales.

Según los documentos conocidos en la **Campaña Educativa Sobre Estupefacientes**, (CESE), así como se continúa indagando sobre los efectos de la marihuana para precisar los peligros en largo plazo, se está dando nueva atención a otra droga cuyos efectos son, para los expertos, problemas de salud. La droga - cocaína - es a veces llamada "alimento del yo", debido al falso sentido de poder y claridad mental que produce.

Consumir "base" o fumar una versión destilada de la cocaína, es más arriesgado que inhalarla o administrarla por las fosas nasales - el método más a menudo utilizado. Las dosis intravenosas son aún más peligrosas. Usar "base" tiene, asimismo, un riesgo para la salud: los usuarios han sufrido serias quemaduras debido a accidentes cuando este tipo de droga es vaporizada con la llama de una lámpara de butano o de un encendedor.

La cocaína, ya sea inhalada, fumada o inyectada produce un aumento en el ritmo cardíaco y presión sanguínea. Simultáneamente, se contraen los vasos sanguíneos y los músculos cardiopulmonares son sobreestimulados, estableciéndose así las condiciones primarias para un ataque cardíaco. Puede también sobrevenir la muerte por el excesivo estado febril y convulsiones que pueden seguir a una sobredosis.

Quizás uno de los más eficaces comentarios sobre el uso de cocaína viene de Caroline Coleman de Nueva York, una exadicta que ahora es consejera en un centro de rehabilitación de drogas. Ella considera a la cocaína más adictiva que la heroína. Comentó Coleman: "Estaba como un vampiro que necesita sangre".

Algunos usuarios informan que tienen alucinaciones y se tornan psicóticos. Aún cuando los efectos son tan dramáticos y prolongados, generalmente se piensa que son reversibles si se detiene el uso de la cocaína.

CAMPAÑA EDUCATIVA SOBRE ESTUPEFACIENTES (CESE)

ENTRE TECLA Y TECLA...

Homenaje a la madre boliviana

El 27 de mayo se rinde homenaje y pleitesía a la madre boliviana. Un acto de profundo significado humano y cristiano cuando los hijos, en la mayoría de los casos, puedan abrazar o entregarle una rosa al ser que les dio la vida; otros, quizás solamente añoran y recuerdan a su madre, porque la muerte les arrebató a ese ser sublime y sacrificado.

En nuestra historia, el 27 de mayo de 1812 marcó un hito del valor y el coraje de la mujer boliviana, cuando las mujeres de Cochabamba, salieron en defensa de sus hijos y demostraron la entereza y el coraje cuando tienen que defender a los suyos.

El ser humano, en todos los tiempos, siempre ha tributado homenajes y respetos a la madre. En hogares de ricos y pobres, siempre existe un espacio para rendirle un homenaje.

Se podrían contar por millares las poesías, canciones y obras que fueron dedicadas a la mujer, a la madre. En todos, se remarca y canta las virtudes del sacrificio y entrega de la madre.

Siempre se ha reiterado que ningún homenaje será suficiente para compensar al ser que nos dio la vida.

La madre, desde el nacimiento de su hijo es la más preocupada y dedicada a encaminar a su retoño por los senderos del bien y la generosidad. Por guiar sus pasos en un ambiente no siempre propicio. En la jungla de la sociedad, la madre es la vigilante para que su hijo pueda encaminarse y constituirse en un hombre de bien. Que sepa compartir su responsabilidad y más todo, se convierte en un ciudadano comprometido y en un hombre de bien.

Se ha repetido hasta el cansancio que detrás de cada hijo siempre ha estado la sabia guía de su madre. Aún si los hijos no hayan respondido, siempre estará la madre.

En las actuales condiciones políticas, sociales y económicas miles de madres confrontan una de las peores crisis. Así tenemos que miles de madres carecen de lo mínimo para poder saciar el hambre de sus hijos. Ellas, pese a todo, no escatiman ningún esfuerzo. Persisten en sus esfuerzos para que a los suyos no les falte el pan, no les falte la educación y, lo que es fundamental, no les falte el apoyo y resguardo maternal.

El Papa Juan Pablo II, en innumerables oportunidades propuso a la Virgen María como modelo. Reiteró que se constituye en modelo de las virtudes teologales que son características del cristiano y de la mujer la fe, la esperanza y el amor.

En las actuales condiciones, la madre encarna el sacrificio y la dedicación, porque siempre pondrá su amor y entrega en épocas de crisis. Donde hay frío ella pone calor. Donde hay hambre, ella busca el pan. Donde hay temor, ella pone valor. Donde hay odio, ella pone amor.

Es la síntesis de la grandeza y abnegación del ser humano, a la que no solamente un 27 de Mayo se tiene que tributar homenaje. Es el ser humano que debe rendirse homenaje cada día.

M. JENARO MERCADO

BENDITA TU ENTRE LAS MUJERES

En el tiempo de la monarquía, en el de los primeros profetas escritores y el exilio junto a Yavhé, que es el que propiamente bendice, existen también en Israel unas personas o grupos especiales que imparten bendiciones: los reyes, los profetas y sacerdotes. El templo es el lugar apropiado para impartir la bendición a todo el pueblo de Israel. El pueblo contesta a la bendición recibida alabando a Dios: **"Baruk Yavhé"** (bendito sea Yavhé). La Bendición también está presente en la oración de Israel: **"Bendito sea Yavhé, que hizo para mí maravillas"**, (leer: Salmo 31, 22).

En el judaísmo rabínico, las fórmulas de bendición y de alabanza se hallan muy extendidas. La plegaria: **"Bendito sea Dios"** se hace familiar, (leer: Rut 2, 20). Las bendiciones se hallan ligadas a la recitación del **Shema**, (escucha Israel), y a las diversas horas solares del tiempo. Según los rabinos, todo judío piadoso está obligado a recitar cada día 100 **bendiciones**. En este clima oracional creció Jesús junto a María Santísima.

La primera y más feliz bendición de un matrimonio judío era tener hijos, a poder ser varones. La esterilidad de la mujer era una privación, un oprobio.

El mandato de la creación: **"sean fecundos y multipliquense"**, (Génesis 1, 28), fue acompañado de una **bendición** orientada hacia el señorío de la tierra: **"Sométanla"**. Así, la sexualidad femenina se convierte para los autores del Génesis 1, 27-28 en ley fundamental de la creación y en el medio por el cual el hombre y la mujer toman posesión de un mundo por conquistar. **La maternidad** no es una tara que inflige a la mujer, sino que llega a ser el don más preciado con que puede bendecirla el Creador. Así se ve en **Génesis 17, 16: "La bendiciré, y se convertirá en naciones: reyes de pueblos procederán de ella"** La promesa recae **sobre Sarah**, esposa del patriarca Abraham. Cada madre de familia se convierte así en madre del pueblo.

En la Sagrada Escritura, como lo estamos viendo, la mujer desde el primer momento es objeto de bendición divina. Ella toma a su cargo el proyecto salvífico de Dios. Tratándose de María debemos situarnos en la vena misma del plan de Dios: Ella ha sido elegida para ser la MADRE BENDITA, de ahí que al revertírsele a Isabel que María está en cinta y que el hijo de ella es el Cristo, entónase con gran voz: **"Bendita tú entre las mujeres y bendito el fruto de tu vientre"**, (Lucas 1, 42). Dicha expresión se lee por vez primera en el cántico de Débora, (leer: Jueces 5, 1-31), y va dirigida a Jael, esposa de Jéber. Nos encontramos en la época de instalación de las tribus israelitas de Canaán, (s. XI antes de Cristo). Al grito de Débora las tribus se levantaron contra el rey cananeo y su jefe, Sísara. Todo el ejército enemigo cayó al filo de la espada de los hijos de Israel. El jefe militar buscó refugio en casa de Jael. Esta le recibió con mucho cariño, pero cuando se había dormido, se acercó sigilosamente al guerrero y le mató. Esta hazaña la entona Débora: **"Bendita entre las mujeres Jael, la mujer de Jéber el queneo, entre las mujeres que habitan en tiendas, bendita sea"**, (Jueces 5, 24). Débora celebra en un canto épico la victoria de Yavhé, la protección con que envuelve a su pueblo.

Más de 1000 años después de la hazaña de Jael, la historia se repetirá

cadena

Al decir que María es **"bendita entre todas la mujeres"**, Lucas nos indica que Dios realiza en ella la salvación de su pueblo, como lo había hecho anteriormente por medio de Jael y Judit. El papel salvífico de María nace de su sí incondicional a Dios. María no corta la cabeza de una persona concreta, sino la del maligno presente en las estructuras injustas en que se adora al ídolo del dinero y del poder. Su lucha, su victoria y su triunfo está en la maternidad privilegiada con respecto a Jesús. Yavhé que libera y oye el clamor de los oprimidos y de los que dijo a Judit: **Bendita seas, hija, del Dios Altísimo más que todas las mujeres de la tierra"**, (leer: Judit 13, 1-20).

su relato por boca de Isabel saludando a María como **"la madre de mi Señor"** (Lucas 1, 43), título antiguo que nos lleva hasta los primeros días de la Iglesia. Este título tuvo que ser elaborado poco después de la resurrección dándole a Jesús el nombre de SEÑOR. Isabel habla el lenguaje de la comunidad cristiana primitiva saludando a María como Madre de Dios. En Lucas 11, 27-28, a la mujer de la multitud que grita en voz alta "dichoso el vientre que te llevó y los pechos que te amamantaron" Jesús responde: "más dichosos son los que escuchan la palabra de Dios y la guardan". Esta escena constituye el trasfondo de la alabanza que la comunidad primitiva dirige a María por boca de Isabel, (leer: Lucas 1, 42-45).

La maternidad de María nos dice que nosotros como creyentes tenemos un destino materno: gestar y dar a luz a Jesucristo en un contexto dominado por las fuerzas del mal. María dará a luz a Cristo en nosotros en tanto en cuanto nos comprometamos, como Cristo, con la causa de los empobrecidos de nuestro país. Hablamos de la sensibilidad cristiana que no sólo se emociona, sino que soluciona. María nos invita a encarnar a ese Cristo vivo sufriendo con los que sufren, a fin de vivir para los demás hasta las últimas consecuencias.

Maternidad es compromiso con el hombre nuevo, artesano de una sociedad nueva que está surgiendo. Cada madre boliviana es una esperanza de una Bolivia nueva.

*Desde el espacio: **Biblia y Juventud** hago llegar mis felicitaciones a todas las madres de Bolivia. En cada una de ellas actúa la bendición de Dios, fundamento de una tierra de paz y justicia, según la manera como lo hizo en la maternidad de María.*

¡Hasta la próxima!
MARCOS JENARO

Estimado estudiante:
Te presentamos el cuestionario Nº 9 para 1º, 2º, 3º y 4º Medio. Puedes enviar tus respuestas dentro de 15 días; también podrás incluir las respuestas de las Olimpiadas Internacionales, las que depositarás en el **Mezzanine de la Facultad de Ingeniería, Plaza del Obelisco** o enviar a la **Casilla 501** (La Paz).

CUESTIONARIO Nº 9

Curso.- PRIMERO MEDIO, (edad máxima 15 años).
Tema.- ECUACIONES DE PRIMER GRADO
1.- Resolver la ecuación: $\frac{x+2}{x-2} - \frac{x-2}{x+2} = 0$

Alternativas.- a) x=0 b) x=±2 c) x=-1
d) x=1 e) N.A.

2.- Resolver la ecuación:
$\frac{1}{x-1} + \frac{1}{x^2+1} = \frac{2}{x^2-1} - \frac{3}{x+1}$

Alternativas.- a) x=-3/4 b) x=5/3 c) x=3/4
d) x=-5/3 e)N.A.

Curso.- SEGUNDO MEDIO, (edad máxima 16 años).
Tema.- FUNCIONES EXPONENCIAL Y LOGARITMICA
1.- Graficar la función: $y=2^x+1$
2.- Resolver la ecuación logarítmica:

$\text{Log}\frac{1-x^2}{x^2} - \text{Log}\frac{x+1}{2} = 0$

Alternativas.- a) x=1+√3 b) x=1-√3 c)x=1±√3
d)x=-1±√3 e) N.A.

Curso.- TERCERO MEDIO, (edad máxima 17 años).
Tema.- GEOMETRIA ANALITICA
1.- En el interior de un triángulo A(-6, 4), B(3, -5), C(6, 10), determinar un punto G tal que unido a dichos vértices, formen tres triángulos de áreas iguales.

Alternativas.- a) G(3,1) b) G (1, 3) c) G(-3, -1)
d) G(-1, 3) E) N.A.

2.- Una recta pasa por el punto de intersección de las rectas 2x-3y-5=0; x+2y-13=0 y el segmento que determina sobre el eje "x" es igual al doble de su pendiente. Hallar la ecuación de dicha recta, (todas las soluciones).
Alternativas.- a) 2x-y-18=0; L_1 b) 3x-y-18=0; L_1
x+2y+1=0; L_2 -x+2y+1=0; L_2
c) 3x+y+18=0; L_1 d) 3x-y-18=0; L_1
x-2y-1=0; L_2 x-2y-2=0; L_2
e) N.A.

Curso.- CUARTO MEDIO, (edad máxima 18 años).
Tema.- DERIVADAS

1.- Derivar: $y = \sqrt{x}\sqrt{4x+2}$

Alternativas.- a) $\frac{3x^2+1}{\sqrt{x}\sqrt{x+2}}$ b) $\frac{2x}{\sqrt{4x+2}\sqrt{x}\sqrt{4x+2}}$
c) $\frac{3x^2+1}{\sqrt{4x+2}+\sqrt{x}\sqrt{4x+2}}$ d) $\frac{3x^2+1}{\sqrt{4x+2}\,2\sqrt{x}\sqrt{4x+2}}$
e) N.A.

2.- Hallar $f'(3\pi/4)$ si $f(x) = \text{sen}^2 x$
Alternativas.- a) 1 b) -1
c) 1/2 d) -1/2
e) N.A.

PROBLEMAS DE OLIMPIADAS INTERNACIONALES

1.- Tema.- ECUACIONES
Probar que el sistema de ecuaciones:

$x^3+x^2=2$
$x^2-xy+y^2-y=0$

No tiene soluciones reales
-(Olimpiada Matemática Brasileña)-

2.- Tema.- TRIGONOMETRIA
Si un polinomio regular de n-lados está inscrito en un círculo de radio r, el área del polinomio está dada por:

$A=1/2\ nr^2\ \text{sen}\ 2\pi/n$

-(Olimpiada Matemática Boliviana)-

3.- Tema.- PROGRESIONES

De las progresiones aritméticas 2, 7, 12..... y 2, 5,8..... tomar 121 términos. ¿Cuántos términos tienen en común?

-(Olimpiada Matemática U.R.S.S en 1955-1956)-

Ing. **Roberto Carranza E.** Director O.M.B.
Ing. **Gustavo Michel G.** Subdirector O.M.B.
Prof. **José N. Choque F.** Coordinador O.M.B.

¿Una escuela paralela?

Los medios de comunicación ya están presentes en la escuela; pero se usan poco, y con frecuencia sin aprovechar bien sus posibilidades. No tendremos el tipo de escuela que todos deseamos hasta que no llevemos la vida de los chicos a la escuela, o ésta a la vida de ellos. En nuestra sociedad, esto debe pasar necesariamente por una educación en el uso de los medios de comunicación social.

ANTE los temores, por la fuerte influencia que estos medios ejercen sobre nuestras conciencias, lo más que se nos ocurre es reaccionar indiscriminadamente contra ellos, culpando de todos sus males a la sociedad de consumo, que debe de ser muy mala; pero a la que seguimos la corriente porque con frecuencia nos conviene; ¡seamos sinceros! Tomamos éstas y otras posturas de defensa, y hasta nos esforzamos, a veces, por contrarrestar sus efectos negativos presentando otras alternativas a los medios de comunicación social. Ignoramos, así, toda la potencialidad positiva que encierran estos medios, y que es nuestra obligación, como hombres del siglo XX y como educadores en particular, poner al servicio de quienes están adquiriendo los primeros elementos de juicio para desenvolverse en la vida.

La comunicación en clase

Al menos en la escuela tradicional, se puede afirmar que el alumno va, ante todo, para escuchar; y raramente tiene ocasión de ser escuchado, a no ser para dar cuenta de lo que sabe de una lección determinada; pero esto no es comunicación, está claro. Cuando la escuela resulta un monólogo del profesor, se está lesionando uno de los derechos más sagrados de la propia educación: poder preguntar, contrastar, rebatir y hasta quedarse con el propio error. No tendremos el tipo de escuela que deseamos, hasta que no llevemos la vida de los chicos a la escuela, o ésta a la vida de ellos. En nuestra sociedad, esto debe pasar necesariamente por una educación en el uso de los medios de comunicación social. Pero no seamos ingenuos: estos medios, por sí solos, tampoco favorecen la comunicación. ¿Quién puede afirmar que el espectador de televisión o de una película mantiene un diálogo con el emisor? Es obvio que el receptor no tiene igualdad de oportunidades para contrastar lo que ve o escucha, si por caso no está de acuerdo.

Niños y jóvenes son los mayores «consumidores» de estos medios, y no siempre disponen de los conocimientos elementales para saber juzgarlos, criticarlos y tomar posición frente a ellos. La revolución audiovisual exige una transformación profunda, de manera especial en la escuela, pues en la familia, sin pretender generalizar, aún se comprende menos esta realidad, a pesar de estar «invadidos» la mayoría de los hogares.

Los sistemas de comunicación, a través de estos medios, nunca sustituirán a la lógica verbal; pero la incidencia que están teniendo en el comportamiento de las personas, hace pensar que nos encontramos, en la práctica, con una escuela paralela. Por su misma naturaleza, los medios de comunicación social están asumiendo una función insustituible en el nuevo modelo de sociedad al que estamos abocados, y no me estoy refiriendo a sus aspectos más negativos de masificación o alienación, sino a las muchas posibilidades que ofrecen para la comunicación y el entendimiento entre los hombres. Los esfuerzos que se están realizando, y pienso que son considerables, darán su fruto; pero no es suficiente. Este cometido no puede llevarse a cabo más o menos en solitario; es necesaria una sensibilización más general y una continuidad en los diversos programas. En la escuela y en casa, podremos usar bien o mal estos medios, podremos usarlos para fines humanizantes o padecer pasivamente sus mensajes alienantes; pero de ninguna manera podemos prescindir de ellos. Y ésta es una de las razones por las que no basta con tomar una postura a la defensiva, y menos aún actitudes de resignación o miedo. En el contexto de la sociedad pluralista en que vivimos, se nos impone seguir un camino de iniciativa y creatividad para no quedar aplastados por estos colosos, mal llamados medios de comunicación social.

Prepotencia de los medios de comunicación social

No tendría sentido hablar de prepotencia de un instrumento de comunicación, si su uso fuese el adecuado al medio, y estuviese ocupando el lugar que le corresponde, siempre al servicio de la persona y de la colectividad.

Aceptamos sin reservas que una imagen vale más que mil palabras; pero no el dejarnos impactar sin hacer el mínimo esfuerzo por descubrir lo que puede haber tras esa imagen. Este elemento es uno de los más susceptibles a la manipulación e instrumentalización abusivas. Las ideas políticas, sociales y religiosas encuentran en este vehículo la mayor fuerza para filtrarse hasta lo más profundo de la persona y condicionar su conducta.

Constatando la ineficacia de los métodos tradicionales en la escuela, la transformación que buscamos empieza por dar a la imagen un lugar más destacado respecto a la exposición verbal. Por otra parte, sería demasiado ingenuo querer prescindir de todo el bagaje tradicional, relegando la eficacia escolar al uso de estos medios. Parece cierto que el interés por estos medios, sin tener en cuenta sus intereses y el medio ambiente en el que viven. A la vista de los resultados que ofrece este tipo de escuela, cabe preguntarse: ¿Por qué han de soportar los chicos programas, planificados exclusivamente por adultos, recargados y excesivos a todas luces? Uno de los primeros cometidos de la escuela es el de fomentar hábitos y actitudes para el aprendizaje, tanto de conocimientos tradicionales como de convivencia humana; lo demás debería quedar para el contacto y la vivencia crítica del alumno con su entorno, nada ajeno a los medios de comunicación, como sabemos muy bien. A nadie se le oculta que estos medios son ambivalentes: pueden comunicar y formar, y pueden, también, enajenar y disgregar. Su uso exige, por tanto, una cierta competencia y buena dosis de responsabilidad moral.

Responsabilidad en su utilización

El uso de estos medios conlleva el conocimiento y respeto de las leyes y límites propios de la comunicación, que muy brevemente se pueden resumir en independencia y verdad. Sin el respeto a los valores fundamentales, en orden a la cultura, la ética y la religión, la independencia, como exigencia objetiva de la comunicación, se convertiría en una forma más de manipulación. No podemos olvidar que se trata solamente de instrumentos de comunicación, y que los fines a los que han de servir son el hombre y la sociedad. «La libertad de comunicación, escribió Pablo VI, que ignore los requisitos del derecho a la información y sus límites, se convierte en autocomplacencia para quien transmite, y en nada favorece al progreso de quien la recibe».

Urge, por tanto, una formación adecuada para los receptores (es de suponer que los emisores ya la poseen) de manera que usen estos medios con un sentido crítico. De un informe de la UNESCO de hace ya treinta años —por consiguiente antes de la explosión de estos medios— se deduce que la educación de un niño dependía en el 75 por 100 de la familia, en un 10 por 100 de la escuela, en un 9 por 100 de la Iglesia, y en el restante 6 por 100, de la sociedad en general. En otra encuesta, hecha en Brasil hace muy pocos años, los términos se invierten: en un 75 por 100, el niño recava sus elementos de juicio, es decir, su patrimonio cultural, a través de los medios de comunicación social, y el restante 25 por 100 a repartir entre la familia, escuela e Iglesia. Estas cifras no necesitan comentarios. La escuela, por su parte, tiene el campo despejado (¿no debería tenerlo?) para iniciar ya, desde los primeros años de escuela, a enseñar cómo se lee un periódico, cómo se ve una película, o cómo se siguen los programas de televisión. A estos efectos, se puede contar con el uso apropiado de los audiovisuales, a los que una gran mayoría de educadores tienen acceso.

L. GARCIA-CASO

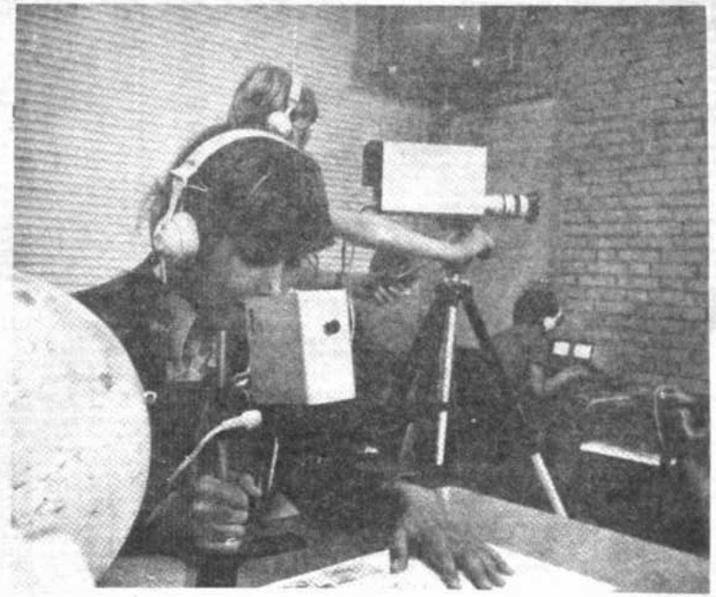

Por: LUCIA CASAL

LAS CANAS DE HIJOS AJENOS

Mi madre me debe todas las canas que tiene, las arrugas y también ese aire de tristeza que su risa no puede ahuyentar. Yo pienso que ella ha absorbido mis tristezas y los golpes con que, a veces, la vida me ha puesto a prueba.

Pero las canas de las madres que en los últimos días recorrieron las calles de La Paz reclamando sus derechos no les sacaron sus propios hijos.

Así no lo ha dicho doña Marta no bien llegadita yo a La Paz, después de hacer un alto en todo y perderme por un buen tiempo.

Mi amiga Becho y yo seguimos, ese día, de cerca a las mujeres mineras. No se nos ocurría nada más como solidaridad. Ellas se sentaron en plena calle, frente al palacio de gobierno, y nosotros nos quedamos cerca al farol donde colgaron a Villarroel.

Una guagua que iba en los brazos de una señora comenzó a llorar y la señora ahí tratando de callar: "Cállate Naticita, cállate guaguay, cállate mamita", le decía su madre y la chiquita llore que llore más fuerte.

dijo la mamá.

-Quizá la guagua tiene hambre, señora- se animó a preguntar mi amiga.

La señora retrucó -Esta mañana ha tomado un cafecito con pan-

-Mejor vaya a sentarse en un banco, quizá a la guagua le está doliendo algo- volvió a decir mi amiga.

Entonces le acompañamos. Yo muda sin decir ni pío.

La Naticita llore que llore, tendría unos tres añitos.

-Quizá tenga hambre- le digo a mi amiga.

-Entonces, anda pues a comprar unos panes y no te quedes ahí, mirándonos con cara de ministro - me constesta mi amiga que se las da de muy mayor, de muy sabionda, pese a que tiene sólo un año por encima de los míos.

-Doña Marta se ríe en mi cara y yo voy hacia la "Comercio" buscando panes.

Y vuelvo con unos rollos, porque por la "Comercio" no encuentro panes.

-Si esto es pan, yo soy Colón- me dice mi amiga, mientras que doña Marta se ríe nuevamente.

-Doña Marta da un pedazo a la Naticita y el resto lo guarda en su bolsa.

La chiquita deja de llorar.

Hablamos con doña Marta de la situación, de las mujeres que han llegado a La Paz, de las marchas. No tiene más de 35 años, pero tiene el cabello pintadito de canas. Ahí es que nos dice que las canas que tiene no le han sacado sus hijos, sino otros ajenos que nunca han recibido paliza de su mamá.

-Al Presidente, al Ministro de Minas, al ministro "gringo levo", (Sánchez de Lozada), a todos estos ministros, sus mamás no les han dado "chicote", por eso han crecido torcidos- dice doña Marta.

-Estos ministros tienen piel de quirquincho y nos están sacando canas, pero son canas negras de tanta pena, por la humillación que nos están haciendo pasar. La gente dirá, pues, que por ociosas marchamos por las calles, de arriba para abajo y lo cierto es que nos embrollan y nos andan contando el cuento de que aquí lo puse y no lo encuentro y nos matan con un salario de hambre-

Entonces, las mujeres que están frente al Palacio Quemado gritan y se oye una bulla tremenda y ladridos de perro.

Doña Marta nos dice -parece que quieren largar a los perros. Con permisito- Y se va corriendo agarrada de su guagua. Nosotras la seguimos hasta las graditas que bajan hacia el palacio de gobierno y la vemos que se sienta en el suelo, donde estaba antes, apretujada junto a las otras mujeres, también madres de canas negras, hechas por hijos que no son suyos, porque los suyos estén junto a ellas.

La problemática de las MADRES MINERAS

¿Algo te dice? ¿Qué?

¡ESCRÍBENOS!

Por

Ricardo Castañón Gómez Ph. d.

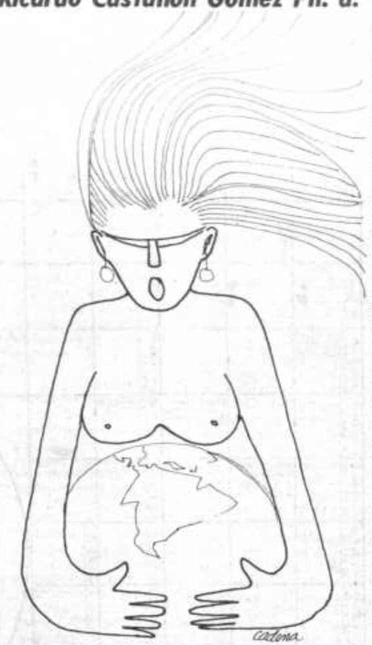

En la historia de los hombres el rol de la madre ha sido fundamental. Desde las tribus antiguas hasta nuestros días tanto a la mujer y más a la madre, se la ha visto en un rol "muy especial".

Los países latinos, sobre todo, han cultivado un ligamen muy profundo aún en la época moderna tanto que, en algunos casos, se critica al adulto por su apego a la figura materna.

Las explicaciones podrían ser infinitas pero los autores coinciden en afirmar que la madre latina se ocupa más de los hijos, por lo tanto, en esa simbiosis se conforma una fuerte relación ¿Qué decir, además, de los 9 meses compartidos en la gestación y que comunica con tanta intimidad a través de las alegrías, temores, angustias y hasta latidos del corazón? Un recién nacido se hace tan sensible a la madre que en los primeros días de vida, la reconoce nada menos que por el olor. Estudios psicológicos efectuados por Spitz han demostrado que si un niño es abandonado por la madre - dentro de los primeros 6 meses de vida - aunque esté muy nutrido posteriormente, tendrá grandes probabilidades de morir, y - si vive - la apatía, distoria y hasta la debilidad física, serían probables condiciones emergentes de conducta.

La madre, en consecuencia, justifica su nombre a través de todo aquello que es, hace y representa. Es un **punto nuclear dentro de la familia**, su rol es fundamental en el aspecto educativo, y en la mayor parte de los divorcios, en general, los esposos aceptan que la madre se haga cargo de los hijos, reconociendo así su rol de educadora innata, si bien, obviamente, los casos son sumamente diversos y no siempre corresponden a este hecho.

En la literatura, ninguna acción humana o rol ha sido tan estudiado, coincidiendo en que, la evaluación conforma un panorama donde se detectan los mejores frutos humanos y donde el amor, la donación, bondad, ejemplo, son puntales sobresalientes en grandes grupos; ese espíritu es enriquecedor. Shakespeare citaba que así como el sol filtra a través de las nubes más oscuras, el honor materno y su amor, no tienen límites y llega hasta el heroísmo, pese a los hábitos lujosos o modestos.

Sin embargo, todo cambia a partir de los años 50 y 60 y esa visión "superior" de la figura materna ha ido cambiando. Dentro de un proceso psicosocial de transformación, muchas figuras "importantes" se han desacralizado y en los últimos 30 años, la madre como representación figurativa, es di-

los parámetros, la imagen de la madre ha cambiado. Las madres jóvenes son más "liberales" que en el pasado, sin son sinceras, muchas reconocen que no están muy dispuestas a sacrificarse por los hijos como lo hicieron sus propias madres con ellas mismas en épocas anteriores. Esta perspectiva hace que los hijos se sientan menos protegidos. Un estudio reciente, efectuado en la ciudad de La Paz entre 300 madres jóvenes de 21 a 26 años, muestra que el 67% de ellas dejan a sus hijos o con la empleada o con la abuela, siendo que sólo el 23% del grupo trabajaba.

La historia social tiene sus cambios y, probablemente, muchas figuras irán asumiendo otra fisonomía en el futuro. Es importante, sin embargo, que los estudiosos de la conducta humana o los responsables de la educación, manifiesten sus experiencias, coincidiendo - probablemente - en el hecho de que esa "separación" de la madre que se observa especialmente en épocas tempranas, **no** está favoreciendo el mejor desarrollo de los hijos. Nadie pretende reducir esa acción ejecutiva, que muchas madres jóvenes o modernas se han impuesto, pero no habrá que olvidar una jerarquía de valores donde, seguramente, el hijo tiene un lugar determinado.

Muchos cambios sociales han confundido el rol de los individuos, y probablemente, el rol materno tenga que re-plantearse hoy. En Alemania, por ejemplo, muchas mujeres no son madres porque si lo fuesen "no podrían ir de vacaciones tranquilas". En Bolivia, muchas jóvenes se casan pronto y a los 21 años ya tienen dos hijos, (o más), y no siempre saben el por qué o para qué. Al hablar de paternidad responsable, también se debería hablar de maternidad responsable.

No obstante, creemos que pese a las disfunciones psicosociales de la función materna actual la sustancia permanece. La madre ama con o sin razón dice Henri Amiel, no porque es buena, bien educada, gentil o inteligente, simplemente porque es madre, y su bondad ha inspirado las historias más bellas. Dice un autor que Dios confeccionaba en escultura una madre; creyendo haber efectuado su obra maestra, llamó a un ángel para que contemplase la obra, éste la vio hermosa, pero mostró que en la parte inferior del ojo había algo - "Aquí hay una mancha" dijo - Dios respondió, "se me debe haber escapado algo"... limpió la mancha desproporcionada, al otro día perfeccionó la imagen, y volvió a llamar al ángel que descubrió nuevamente esa pequeña falla debajo del ojo. Observando el hecho, Dios le dijo... "esa es una lágrima de madre, pero yo no la hice...".

las Reglas que deben tener en cuenta para conducir y jugar correctamente el FINAL de una partida de AJEDREZ, no sin antes decirles que los momentos de transición o de pasaje el primero de la Apertura al Medio Juego y el segundo del **Medio Juego** a la parte del **Final**, son los más difíciles.

Momentos críticos son la **definición de la actitud**, la **toma de decisión** que el jugador debe encarar en la continuación del juego. De este particular enfoque de las posiciones de pasaje, **DEPENDE EN GRAN PORCENTAJE** el éxito o el fracaso de la lucha ajedrecística.

No se ha podido lograr, hasta ahora, • SISTEMATIZAR el conjunto de pistas, porque interviene acá y - con señalada trascendencia - el FACTOR PERSONAL DE CADA JUGADOR y que - en definitiva - es lo que aglutina su desarrollo.

Es casi imposible TABULAR ese particular FACTOR PERSONAL porque no responde exclusivamente a juicios netamente ajedrecísticos, sino a un complejo formado por elementos PSICOFISIOLÓGICOS DEL JUGADOR, vale decir que CADA UNO es el afortunado responsable de la PERMANENTE JUVENTUD DEL AJEDREZ, el que determina la imposibilidad de reducir al AJEDREZ a inmutables aspectos y el que impide que se realicen dos partidas iguales.

Por esta y otras razones más, en el FINAL de una partida de AJEDREZ, podríamos decir que una vez que se cambiaron las Damas y eliminada una buena cantidad de los trebejos, la primera regla será la de trasladar al REY AL CENTRO DEL TABLERO.

Es muy importante tener presente la IMPORTANCIA QUE TIENEN LOS PEONES PASADOS y mucho más si están apoyados; tampoco tener peones doblados porque estos siempre constituyen desventaja tarde o temprano.

Cuando hay Torres y éstas se encuentran en las columnas abiertas, hay que tratar de llevarlas a las **séptima línea** con el objeto de atacar la base de **peones** enemigos. Es conveniente **doblar las torres** en la séptima línea y también apoyar el **avance de un peón con la Torre por detrás, NUNCA POR DELANTE.**

En el caso de que sólo haya REY Y PEON, hay que llevar el Rey POR DELANTE DEL PEON, y tener presente siempre que la OPOSICION DE REYES se da matemáticamente por las casillas impares, cuya distancia de 1 - 3 - 5 se debe mantener siempre para ganar...

Les invito a hacer vibrar sus corazones al resolver estos finales extraordinarios.

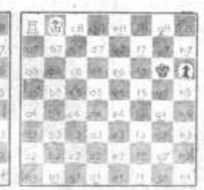

Sol.
1. C e 7!! D e 7
2. A d 5 + R a 7
3. C c 6 + ganando.
En cambio si:
1. C e 7!! D a 5
2. A d 5 + R a 7
3. C c 6 + ganando.

Sol.
1. T a 5 !! h 5
2. R b 7 h 4
3. R c 6 h 3
4. T a 3 H 2
5. T h 3 ganando.

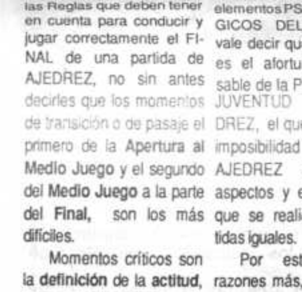

B + + 2

FIDE GENS UNA SUMUS

LEÑA AL REY

Escribe: García Soruco
Profesor de Ajedrez

AJEDREZ

Por TREBEJO TABLERO

¡Yo nada sé
Más que a dúo
meditar el Tablero.
Donde la vida juego es
y la Juventud ensueño.

Mas cuando logro hacer
un triunfo de un revés
logro sentirme, Campeón
entre campeones, disputando
una PARTIDA DE AJEDREZ!

ILEGALES

8.01. Si en el curso de una partida se comprueba que se ha hecho una jugada ilegal, se restablecerá la posición existente antes de que se produjo ésta. A la jugada, que se debe hacer en sustitución de la ilegal, se aplicarán las reglas del Artículo 7; hecho esto, se continuará la partida. Si no fuera posible restablecer la posición, la partida será declarada nula y se jugará un nueva partida.
Esto es válido para todas las sesiones de juego y para las partidas que esperan una decisión para sus adjudicación.

8.02. Si durante una partida una o más piezas son desplazadas accidentalmente de sus casillas y reubicadas incorrectamente, se debe restablecer la posición anterior a dicho desplazamiento y se continuará la partida.

8.03. Si un jugador mueve y, al hacerlo, tira inintencionadamente una o varias piezas, no debe detener su reloj hasta que se haya restablecido la posición.

Del exterior

TORNEO ABIERTO DE NUEVA YORK

Pocos días atrás terminó el Torneo Abierto de la ciudad de Nueva York, donde se jugó en premios, 130.000 $us.

Se midieron 93 jugadores de 21 ciudades entre los que participaron 31 grandes maestros, 30 maestros internacionales, 11 maestros FIDE y el resto, maestros locales.

Los grandes maestros GYULA SAX y JAN SMEJKAL recibieron 12.500 $us. cada uno por haber ganado la competencia más el pago de mil dólares por brindar una sesión de Simultáneas. Acá les mostramos algunas partidas.

King's Indian Defense

IM Jay Bonin — GM Florin Gheorghiu

1. d4 Nf6 2. c4 c5 3. d5 d6 4. Nc3 g6 5. e4 Bg7 6. Nf3 0-0 7. h3 a6 8. a4 e6 9. Bd3 exd5 10. exd5 Re8+ 11. Be3 Nbd7 12. 0-0 Nh5 13. Qd2 f5 14. Bh6 Ne5 15. Nxe5 Bxe5 16. Bg5 Qa5 17. Rfe1 Bd7 18. Be2 Nf6 19. Bf3 Kg7 (diagram) 20. Rxe5 Rxe5 21. Bxf6+ Kxf6 22. Ne4+ fxe4 23. Qxa5 exf3 24. Qc7 Ke7 25. Ra3 fxg2 26. Re3 Rxe3 27. fxe3 b5 28. Qb7 Rf8 29. cxb5 axb5 30. a5 Rf1+ 31. Kxg2 Rb1 32. a6 Rxb2+ 33. Kf3, Black resigns

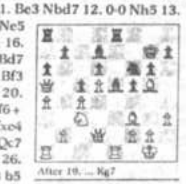

After 19. ... Kg7

Benoni Defense

FM David Gertler — GM Dmitry Gurevich

1. d4 Nf6 2. Nf3 c5 3. d5 g6 4. Nc3 Bg7 5. e4 0-0 6. Bf4 d6 7. h3 Nbd7 8. Qd2 a6 9. a4 Qa5 10. Ra3 Qb4 11. Bg5 Qxb2 12. Rb3 Qa1+ 13. Qc1 Qxc1+ 14. Bxc1 c4 15. Rb4 Nc5 16. Rxc4 b5 17. axb5 axb5 18. Rb4 Ra1 19. Kd1 (diagram) 19. ... Ng4, White resigns

After 19. Kd1

English Opening

FM Roman Pelts — GM Lubomir Ftacnik

1. Nf3 Nf6 2. c4 c5 3. Nc3 b6 4. g3 Bb7 5. Bg2 g6 6. 0-0 Bg7 7. d4 cxd4 8. Qxd4 Nc6 9. Qf4 Rc8 10. Bd2 d6 11. b3 Ne5 12. Rad1 Nxf3+ 13. Bxf3 Bxf3 14. Qxf3 Qd7 15. e4 h5 16. e5 Ng4 17. exd6 h4 18. Rfe1 Ne5 19. Qe2 hxg3 20. Bf4 gxf2+ 21. Qxf2 Rh5 22. dxe7 Nd3 23. Qe3 Bd4 24. Bg3 Nxe1 25. Rxe1 Bxe3+, White resigns

Sicilian Defense

GM Nick de Firmian — IM Victor Frias

1. e4 c5 2. Nf3 Nc6 3. d4 cxd4 4. Nd4 g6 5. c4 Bg7 6. Be3 Nf6 7. Nc3 0-0 8. Be2 d6 9. 0-0 Nxd4 10. Bxd4 Be6 11. Qd2 Qa5 12. Rad1 Rfc8 13. b3 Ne8 14. Kh1 Bxd4 15. Qxd4 Qc5 16. Qd2 Nf6 17. f4 b5 18. f5 gxf5 19. exf5 Bd7 20. Bf3 bxc4 (diagram) 21. Nd5 Nxd5 22. Bxd5 c3 23. Qg5+ Kh8 24. Qxe7, Black resigns

After 20. ... bxc4

Queen's Gambit Declined

IM Susan Polgar — GM Gennadi Sosonko

1. d4 Nf6 2. c4 e6 3. Nf3 d5 4. Nc3 Bb4 5. Bg5 h6 6. Bxf6 Qxf6 7. a3 Bxc3+ 8. bxc3 c5 9. e3 0-0 10. cxd5 exd5 11. Be2 Be6 12. Ne5 Nd7 13. f4 Nxe5 14. dxe5 Qg6 15. g4 f5 16. Rg1 fxg4 17. Bxg4 Rad8 18. Qb1 (diagram) 18. ... Bf5 19. Qd1 h5 20. h3 hxg4 21. hxg4 Be4 22. Qb3 Bc2, White resigns

After 18. Qb1

Blumenfeld Gambit

GM William Lombardy — IM Ed Formanek

1. d4 Nf6 2. c4 e6 3. Nf3 c5 4. d5 b5 5. dxe6 fxe6 6. cxb5 d5 7. g3 Qa5+ 8. Nc3 d4 9. Qa4 Qb6 10. Nb1 Bd7 11. Na3 a6 12. Ne5 Qb7 (diagram) 13. Nxd7 Qxh1 14. Nxb8 Rxb8 15. bxa6+ Kf7 16. Nc4 Nd5 17. Ne5+, Black resigns

After 12. ... Qb7

King's Indian Defense

GM Jan Smejkal — IM Beat Zueger

1. Nf3 d6 2. d4 Nf6 3. c4 g6 4. Nc3 Bg7 5. g3 0-0 6. Bg2 Re8 7. 0-0 Bd7 8. h3 e5 9. e4 a6 10. Be3 b5 11. dxe5 dxe5 12. Qc2 Qc8 13. Kh2 Qb7 14. Rfd1 bxc4 15. Bf1 Be6 16. Ng5 Nc6 17. Nxe6 fxe6 18. Ne2 Qb5 19. Rac1 Na5 20. Nc3 Qb4 21. Na4 Rab8 22. Bd2 Qb5 23. b3 Nb7 24. Bxc4 Qc6 25. Be3 Nxe4 26. Qe2 Nf6 (diagram) 27. Bxa6, Black resigns

After 26. ... Nf6

Laura Edith Baldivieso F.
Centro de Orientación Psicológica y Pedagógica
C.O.P.P.
Telf. 366215

Por invitación del director de PRESENCIA JUVENIL y dada la gran importancia del tema, desde la próxima semana, se publicará un artículo relacionado con el Desarrollo de los Procesos de Pensamiento.

El Seminario Internacional, realizado hace unas semanas en La Paz con la participación de expertos venezolanos, peruanos, argentinos, uruguayos y bolivianos y organizado por el Comité Ejecutivo de la Universidad Boliviana, UNESCO y CELADI, ha despertado un gran interés por el tema. Ahora nos toca recoger esos ideales, esos deseos y empezar a plasmarlos en realidades concretas.

En el Seminario mismo se ha subrayado la capital importancia de llevar esta problemática a todos los bolivianos, sin discriminación de sexo, edad y condición social.

Es para responder a esta urgencia que he aceptado la gentil invitación del Director de Presencia Juvenil y, con la participación de otros colegas expertos en el tema publicaremos varios artículos en las semanas venideras.

① Se tratarán los siguientes temas:

¿Es posible desarrollar la inteligencia?
1.- ¿Qué se entiende por inteligencia?
2.- Bases biológicas de la inteligencia.
3.- Aspectos sociales y culturales de la inteligencia.
4.- Afectividad e inteligencia
5.- Inteligencia y valores
6.- Inteligencia y acción

②

Problemas nacionales relacionados con la inteligencia.

7.- Desnutrición e inteligencia
8.- Pobreza-marginalidad e inteligencia
9.- Educación e inteligencia
10.- Universidad e inteligencia.
11.- Inteligencia y trabajo
12.- El mito de la inteligencia

③

¿Cómo se desarrolla la inteligencia?
13.- Bases motrices y perceptuales de la inteligencia.
14.- Bases lingüísticas de la inteligencia.
15.- ¿Qué significa comprender? La hermenéutica
16.- Las operaciones concretas
17.- Las operaciones formales
18.- El pensamiento crítico
19.- El pensamiento creativo
20.- El pensamiento científico
21.- Intelectuales orgánicos

En cada tema se desarrollará el argumento pertinente analizando las contribuciones científicas más recientes, con un lenguaje sencillo y comprensible, apto para provocar la discusión de los lectores. Además, se publicará una serie de ejercicios orientados a desarrollar diferentes procesos de pensamiento. No se tratará de un programa completo de "Desarrollo de Inteligencia", sino de un ensayo de materiales que pueden servir para construir estos programas. Lo más importante de estos ejercicios no será encontrar la solución exacta, sino aclarar el procedimiento usado para alcanzar la solución buscada. Esta preocupación por el proceso de pensamiento más que por el resultado final, es típica de todos los programas que se están implementando en todo el mundo sobre el "Desarrollo de la Inteligencia".

Desde ahora invitamos a todos los lectores a enviarnos por carta las soluciones a los problemas propuestos, especificando en detalle el procedimiento usado. Para empezar este pequeño entrenamiento trata de responder a los siguientes ejercicios:

NUMERO I

Escribe cinco cifras impares tales que la suma sea igual a 14.

Para afrontar este problema es necesario que tengas bien claro en tu mente qué es una cifra y específicamente qué es una cifra impar. ¿Has aclarado estos dos puntos? Ahora puedes comenzar.

NUMERO II

Elige la respuesta correcta entre las 4 numeradas abajo.

Para encontrar la solución toma en cuenta los siguientes puntos:
a. Compara las siluetas de las tres figuras de la primera línea.
b. Compara entre sí, también, las siluetas de las figuras de la segunda línea.
c. Ahora puedes definir qué silueta falta en el cuadrado.
d. Fíjate en los tres dibujos pintados de negro; observa su forma. Compara estas figuras en la primera y la segunda fila: ¿Qué figura falta en el cuadrado?
e. ¿Cuál de las figuras numeradas abajo es la respuesta correcta?

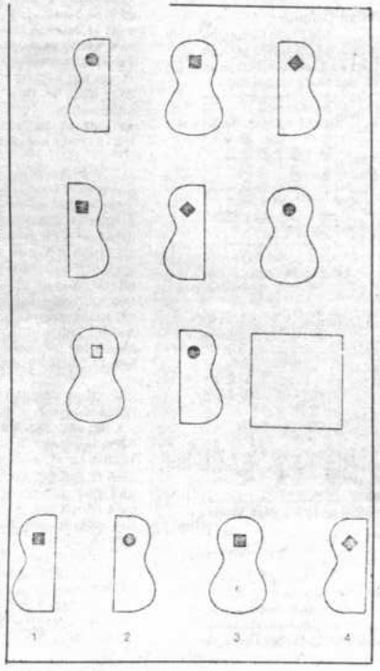

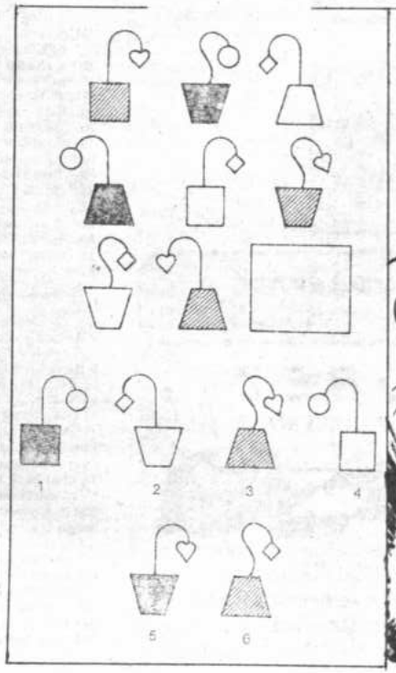

NUMERO III

Entre las figuras numeradas abajo, elige la que completa la serie.

Para encontrar la respuesta correcta puedes proceder de la siguiente manera:
a. Compara entre sí la forma y el color de las macetas. Haz esto en cada fila... ¿De qué forma y color debe ser la maceta de la figura buscada?
b. Ahora compara entre sí y, en cada fila la figura dibujada como "flor". ¿Qué "flor" será la que se busca?
c. Ahora fíjate en la orientación de la "flor". Es fácil darse cuenta que puede ser orientada hacia la izquierda o a la derecha ¿Qué orientación debe tener la "flor" buscada?
d. Ahora organiza lo que has encontrado: la forma y el color de la maceta, la figura y la orientación de la flor. ¿Cuál será la respuesta correcta?

BIBLIOGRAMA Nº 722

Por: AVAGUT

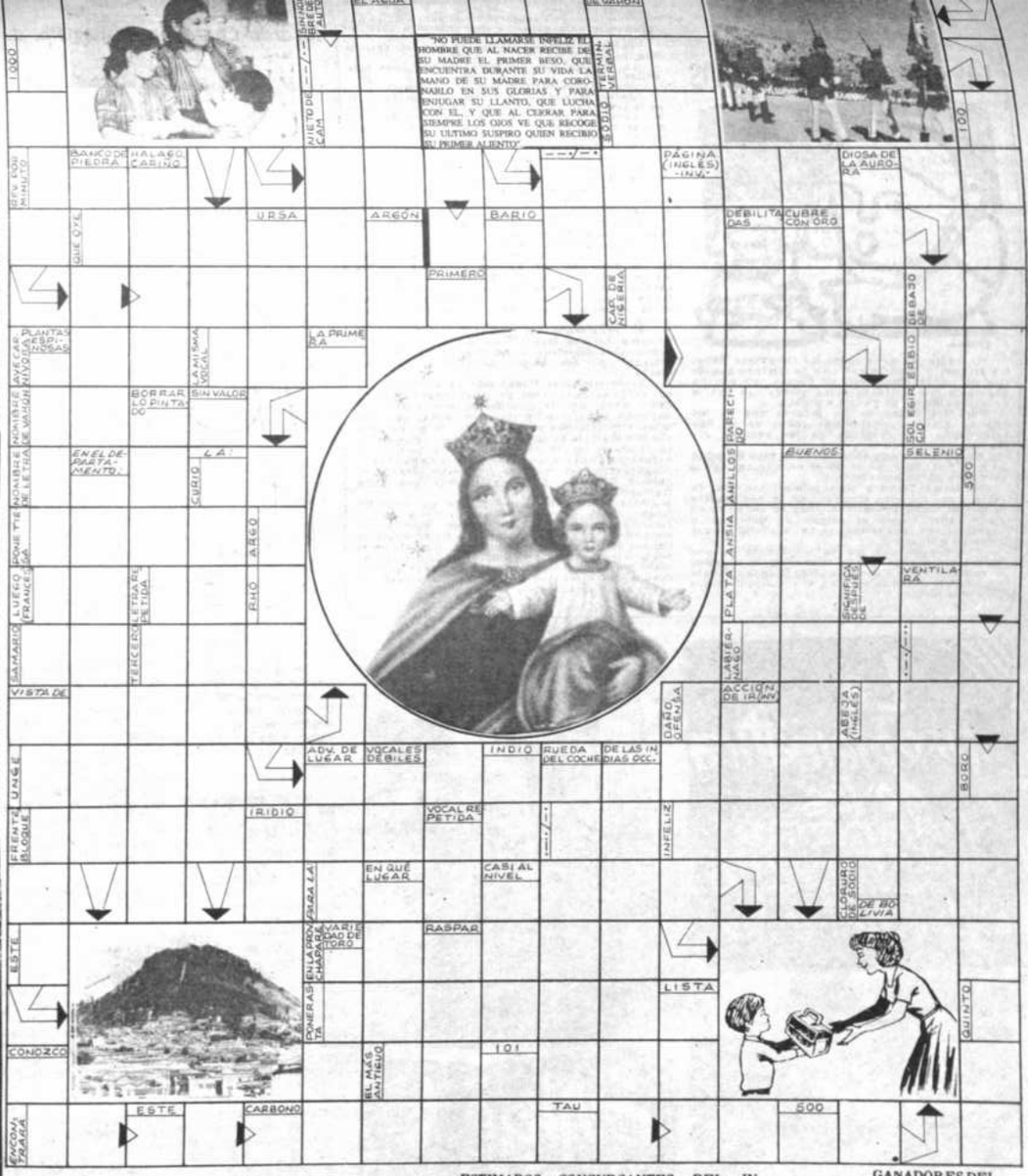

ESTIMADOS CONCURSANTES DEL INTERIOR: Rogamos a ustedes enviar las soluciones del "Bibliograma" en un plazo de 15 días y sólo mediante Correo Corriente, además les insinuamos insertar en los cupones su Número Telefónico y si no lo tuvieran, el nombre de la "Flota" por la cual se podría remitir los correspondientes premios, (si es que se harían acreedores).

NOMBRES Y APELLIDOS .....

DIRECCION .....

LOCALIDAD ..... Tel .....

GANADORES DEL BIBLIOGRAMA Nº. 719

1) BLANCA ENCINAS DE V.
Con una Valija JEAN de mano
2) KARINA ILLANES VARGAS
3) CLAUDIO CHOQUE
4) JORGE OQUENDO

Todos ellos favorecidos con Tarjeteros para maleta de Industrias EL CUERITO LTDA. de Av. Montes 446.

Mas esfuerzos para evitar las enfermedades infantiles inmunoprevenibles

En épocas pasadas morían anualmente unos 5 millones de niños y otros 5 millones que habían impedidos por las seis enfermedades principales de la infancia, casi todos en los países en desarrollo.

Aunque existían vacunas contra las enfermedades, y habían existido por muchos años, se inmunizaba a menos del 5% de los lactantes de los países en desarrollo.

Otra enfermedad, la viruela, estaba a punto de erradicarse y eso constituía un ejemplo de la eficacia de una campaña de inmunización.

Contra este telón de fondo se reunió en 1974 la Asamblea Mundial de la Salud, autoridad regente de la Organización Mundial de la Salud (OMS).

Si podía conquistarse con la inmunización el antiguo azote de la viruela ¿por qué no erradicar el **sarampión**, la **poliomielitis** y la **tuberculosis**? ¿Por qué no la **difteria**, la **pertussis** y el **tétanos**?

No se necesitaba buscar las "vacunas perfectas", según lo expresado por un experto de Tanzania, ya que las existentes parecían ser eficaces.

En opinión de los especialistas de la OMS, la dificultad consistía en movilizar no sólo a las autoridades de salud sino también a los dirigentes de la comunidad como políticos, periodistas, autoridades religiosas, maestros y aún a la policía, para que participaran en un programa de inmunización en masa.

Los delegados de todo el mundo concordaron con eso. El delegado de la República Federal de Alemania insistió en que la experiencia adquirida debería emplearse para controlar otras enfermedades transmisibles que causaban la muerte de millones de niños en los países en desarrollo.

1974: AMPLIACION DE LA COBERTURA Y LOS SERVICIOS

El delegado de Polonia propuso un programa ampliado de inmunización en cada país. Eso significaba ampliación de la cobertura y, en particular, de los servicios para llegar hasta los desatendidos, es decir, la población pobre de las zonas urbanas y la población rural. Significaba además la inmunización de los recién nacidos durante el primer año de vida, período crítico en el que se estima que ocurre la mitad de todas las defunciones.

Significaba también impartir enseñanzas prácticas de administración a los trabajadores de salud para que pudieran organizar gradualmente el trabajo que implica pasar de la inmunización ordinaria a la ampliada.

El delegado de los Países Bajos, hablando en nombre de Etiopía, India, Polonia, Qatar, Somalia, los Estados Unidos de América y Venezuela, señaló esas medidas en una resolución, posteriormente aprobada, en la que instaba a los países a establecer y mantener programas de inmunización y vigilancia de difteria, pertussis, tétanos, sarampión, poliomielitis y tuberculosis.

EL PROGRAMA DE INMUNIZACION

Cuando en una Asamblea Mundial de la Salud subsiguiente se fijó 1990 como la fecha objetivo para proteger a los niños contra las enfermedades exterminadoras, entró en marcha el programa de inmunización.

Los problemas parecían insuperables en esa época. No sólo era la inmunización casi nula en los países en desarrollo, sino que el público tenía muy pocos conocimientos del número de víctimas causado por las enfermedades. La notificación era insuficiente.

Sobre todo, casi no se conocía la forma de mantener las vacunas frecas y utilizables. En la mayoría de los países del Tercer Mundo, donde la electricidad fallaba o fluctuaba a menudo, se averiaban los refrigeradores constantemente. Raras veces se encontraban métodos seguros de transporte.

Todo eso ha cambiado en un poco más de un decenio. El número lactantes inmunizados en muchos de los principales países en desarrollo oscila actualmente extre 20 y 90%, en parte a causa de los "días nacionales de inmunización", pero ante todo porque las comunidades se han comprometido a cumplir con la meta fijada para 1990 y los presidentes y primeros ministros han sentado el ejemplo en muchos casos.

India ha inmunizado a 65% de los niños de un año contra la tuberculosis, 51% contra el complejo DPT y 37% contra la poliomielitis. En el Brasil esas cifras son de 75% contra la tuberculosis, 67% contra el complejo DPT, 58% contra la poliomielitis y 30% contra el sarampión y en las Filipinas, de 76, 61, 58 y 30%, respectivamente.

Además, se pretende eliminar la poliomielitis de Europa así como de América Latina y del Caribe.

Aunque la notificación de la mortalidad es todavía insuficiente, los especialistas de la OMS saben que el sarampión cobra anualmente al menos 2.1 millones de vida de niños pequeños, el tétanos neonatal, más de 800.000 y la pertussis. otras 600.000.

Cabe indicar que se ha establecido una cadena de frío para mantener las vacunas en temperaturas inferiores a 8°C durante el transporte de la fábrica hasta el lugar donde se le aplica al niño y que se ha adiestrado a decenas de miles de trabajadores en técnicas para manejar ese sistema de conservación de vacunas.

1987: VACUNACION: DERECHO DE CADA NIÑO

Para dar mayor ímpetu al programa de inmunización y subrayar la necesidad de acelerar las actividades, la OMS ha escogido la frase "Inmunización es protección" como tema del Día Mundial de la Salud que se celebrará el 7 de abril del presente año.

"En la actualidad, ningún país comprometido en un programa de inmunización que se ajuste a la realidad necesita verse limitado por falta de vacuna, equipo de cadena de frío o suministros", dice el Dr. Halfden Mahler, Director General de la OMS.

El costo de inmunización de un niño contra las seis enfermedades oscila entre $5 y $15 y los países propiamente dichos sufragan 80% de los costos.

Sin embargo, se ha incrementado el apoyo financiero de los organismos nacionales e internacionales de asistencia así como de las organizaciones privadas, principalmente de Italia, que ha prometido $100 millones para el programa, y del Club Rotario Internacional, cuyo aporte a la campaña "PolioPlus" es de $12 0 millones.

UNICEF se ha convertido en uno de los principales proveedores de vacunas y equipo de refrigeración, cuyo costo ascendió a más de $50 millones sólo en 1986 a precios que están por debajo de los fijados al por mayor. También representa una función importante en el fomento de las metas de inmunización y en 1985 hizo una declaración en la que pidió la inmunización infantil universal en 1990.

Todavía resta mucho por hacer. Es preciso reducir la tasa de abandono, cuyo promedio es de 30% , entre las dosis segunda y tercera de las vacunas DPT y antipoliomielítica; dejar de dar atención a la cobertura de inmunización para concentrarse en la reducción de la incidencia de las enfermedades, especialmente sarampión, poliomielitis, y tétanos neonatal, y adiestrar a un mayor número de trabajadores en técnicas de administración.

No obstante, se espera que la mayoría de los países del Tercer Mundo logren la meta, pero unos 10, afligidos por la guerra del hambre, en las regiones de Africa y el Mediterráneo Oriental quizá no logren hacerlo.

Aunque el objetivo de proteger a todos los niños se mantinée invariable, dice la OMS que si 80% están totalmente inmunizados, las seis enfermedades objeto de PAI quedarán casi relegadas al olvido.

Unicef al servicio de Bolivia

Seminario de Educación primaria y alfabetización

LA DECLARACION DE SUCRE

Con los auspicios del Ministerio de Educación y Cultura y UNICEF, del 5 al 10 del presente, se ha realizado en Sucre el Seminario Regional de Universalización de Educación Primaria y Alfabetización, UPEL, con la participación de representantes de 10 países latinoamericanos y de UNICEF y de UNESCO.

Después de analizar los temas previstos en la agenda, los participantes formularon la declaración, de Sucre, cuyo texto es el siguiente:

Los participantes en el Seminario Regional para la Universalización de la Educación Primaria y Alfabetización" procedentes de la Argentina, Bolivia, Brasil, Colombia, Ecuador, Haití, México, Nicaragua, Perú y Venezuela, en forma conjunta con el señor Ministro de Educación y Cultura de la República de Bolivia, Dr. Enrique Ipiña Melgar, el Fondo de las Naciones Unidas para la Infancia (UNICEF) y la Organización de las Naciones Unidas para la Educación, la Ciencia y la Cultura (UNESCO), reunidos para evaluar los alcances y las proyecciones futuras de los programas que viene adelantando la región, referidos a educación inicial, universalización de la educación primaria y alfabetización y para analizar nuevas alternativas que incorporan experiencias innovadoras, orientadas hacia el mejoramiento de la calidad de vida.

RECONOCEMOS:

1. Que, en nuestros países, la crisis provocada por la recesión económica y el pago de la deuda externa, incrementan la pobreza y reducen al mismo tiempo, la capacidad de los países en la inversión de los sectores sociales, especialmente educación y salud.
2. Que, el detrimento de las condiciones de vida, tiene un mayor impacto en los grupos más vulnerables y pobres de la población de cada país. Dentro de estos, las poblaciones de mayor riesgo son:
   - Los niños menores de 6 años y las mujeres.
   - Los niños en edad escolar, especialmente en zonas rurales y urbano marginales.
   - Los grupos indígenas, mayoritarios y minoritarios.
3. Que, tal detrimento significa la pérdida irreversible del potencial humano, afectándose el desarrollo de los países.
4. Que, estas consecuencias, son ya visibles en el sector educativo al comprobar altas tasas de deserción y repitencia en la primaria y el incremento del analfabetismo en términos absolutos.
5. Que, las ciencias del desarrollo humano han demostrado que, en los primeros seis años del niño, no solo se determina la supervivencia del niño, sino que se desarrolla el potencial básico mental, social y efectivo del ser humano y que las carencias nutricionales y ambientales producen daños irreversibles.
6. Que, los sistemas educativos, más que cualquier otro sector, tienen el mayor nivel de penetración y alcance, por los recursos humanos y de infraestructura con que cuentan, que si bien no alcanzan cobertura total, la potencialidad de movilizar acciones en coordinación con otros sectores para el desarrollo humano y social, la cual no está suficientemente utilizada.
7. Que, la inversión en la educación inicial y la educación primaria, ha demostrado ser: la más rentable económicamente, importante pedagógicamente y redistributiva socialmente.
8. Que, se ha comprobado científicamente, una alta correlación entre los niveles de escolaridad de la madre y la mortalidad y morbilidad infantil.
9. Que los países de la región tienen una larga trayectoria en la búsqueda de modalidades integrales de atención al niño menor de 6 años y de estrategias innovadoras en educación primaria y alfabetización. La experiencia ganada posibilita que estos programas sean efectivos y económicamente viables en respuesta a la crisis.

RECOMENDAMOS

1. Es urgente que, los sistemas educativos den prioridad política y orienten sus inversiones hacia los programas de la educación inicial (salud, nutrición, desarrollo infantil), universalización de la educación primaria y alfabetización.
2. Los sistemas educativos formales y formales, deben desarrollar estrategias i vadoras y creativas que incorporen los te de supervivencia y desarrollo infantil y mujer, en todos sus niveles y modalid educativas. De esta manera, los curri de los sistemas educativos, tendrán m relevancia social, responder a las n sidades sociales más urgentes y revertir acciones hacia las poblaciones más nerables (mencionadas en la primera parte
3. Los programas de universalización de educación primaria, de alfabetización y supervivencia y desarrollo infantil de tener estrategias convergentes simultán e integradas.
4. En las áreas rurales y urbano-marginales deben promover y apoyar los esfuerzos atención al niño menor de 6 años y mujer mediante programas no formales, de s pervivencia y desarrollo infantil utilizan variadas formas de participación de la c munidad.
5. En el desarrollo de los programas dirigidos grupos marginados se debe tener en cuenta de manera especial, la peculiaridades cultu rales relativas a la familia y las prácticas d crianza y en general a la variables socio culturales y sociolingüísticas.
6. Con motivo del aniversario del quinto centenario del descubrimiento de América, debe prestarse particular análisis a las variables culturales y lingüísticas de los grupos que componen la sociedad nacional, no solo para permitir una atención educativa más adecuada, sino también, para rescatar, promover y fortalecer a las culturas indígenas de cada país.
7. Que en la aplicación de políticas de supervivencia y desarrollo infantil y en general en la educación formal y no formal se desarrollen estrategias de participación popular, con apoyo intersectorial, potenciando a otros agentes educativos de la comunidad y utilizando estrategias de comunicación y movilización social.

SOLICITAMOS

1. Prestar la máxima atención a los problemas de salud y educación especialmente: a los niños menores de 6 años, invirtiendo los recursos necesarios para una acción efectiva de recuperación del capital humano, hoy en riesgo por las circunstancias de la crisis.
2. Que los ajustes económicos que fueren necesarios para afrontar las consecuencias de la recesión económica internacional y la crisis de la región, producida por las cargas de los servicios de la deuda externa, no se realicen en desmedro de la calidad y la cobertura de los servicios de Salud y Educación, a los Gobiernos de la Región, a UNICEF, a UNESCO, Agencia Internacionales y a otras instituciones afines, una coordinación más efectiva para la aplicación de las recomendaciones que nos dignamos suscribir y la ampliación de la cooperación técnica y financiera.

máxima, tu más fecunda y benéfica obra de caridad. Ella consiste en consagrar al hijo la inteligencia y los desvelos para elevarlo al mayor grado posible de bondad y excelencia". (C. Vigil)

MADRE:
Esencia de la VIDA misma

El otro día, mientras paseaba por un parque, pude observar muchas cosas que quiero compartirlas con ustedes.

Encontré a varios niños jugando con sus padres, jóvenes reunidos, ancianos descansando en las bancas... gente que pasaba.

Cuando me senté, advertí cuántas madres estaban vigilando a sus hijos.

De pronto y, al mismo tiempo, oí el llanto de un niño que rápidamente era consolado por su mamá.

Esto acaparó mi atención y me llevó a pensar cuán importante es el papel de una madre, ya que ella está atenta en todo para que no nos ocurra nada malo, dispuesta a la ayuda y -lo que es mejor aún -a brindar amor, compañía y tiempo a sus hijos.

Todo esto lo verifiqué cuando se acercó una señora con quien conversé sobre lo que significa ser madre. Ella se llama **Martha Gonzales** y me dijo: "Ser madre es cumplir con uno de los más bellos roles en la vida, pues es engendrar a un ser humano y responsabilizarse de su cuidado, educación y alimentación, pero esto no sería nada sin anadir los ingredientes más importantes como son: el amor, compañía, comunicación, protección y cuidado que se van dando en el desarrollo de las etapas por la que atraviesa todo ser humano". Para ella, madre significa ser ejemplo para después moldear al hijo, puesto que éste es la razón de su existencia, siendo suyos sus éxitos y, sus fracasos, sus sufrimientos.

El hijo es la flor que debe cultivar y la educación es un elemento principal para hacerlo... "si tengo que dar a mi pequeño un castigo físico, nunca lo hago enojada, pero sí a veces con llanto, porque comprendo que, aunque me cueste, éste es el momento de disciplinar al hombre del mañana"... Fue en ese momento que me di cuenta que alguien más participaba ocultamente de la charla y le pregunté cuál era su opinión al respecto. **Margarita** me dijo que valora mucho el papel de su madre, porque es el más difícil de realizar sin equivocaciones y -generalmente - un beso, un mimo o un abrazo son las muestras de gratitud. Sin embargo, considera que la compañía es my valiosa como muestra de agradecimiento, puesto que se puede contestar, cometer muchos errores y la compañía habla por todo... "Cuadc era niña... las horas de la tarde se la dedicaba a mamá. Hasta jugaba con ella. Así me fui desquitando del tiempo. Me cobré la alegría de tenerla cerca y le doy la satisfacción de retenerme a su lado"...

Luego observé el parque y me fijé que son pocos los jóvenes y adultos que salen con sus madres dedicándose un domingo. Estaban los jóvenes reunidos, algunos me dijeron que no fomentan la compañía con sus padres, puesto que, cuando uno crece, va haciendo su vida y no puede estar todo el rato con sus padres. Un muchacho Luis Escóbar me comentó que uno valora a su madre cuando no la tiene.

Ruega a Dios por tu madre; por aquella que te dio el ser, y la mitad de su existencia ha vinculado en él; que en su seno hospedó tu joven alma de una llama celeste desprendida, y haciendo dos porciones de la vida, tomó el acíbar y te dio la miel...

Luisa de Martínez

..."Aunque la muerte la arrebate, la madre no deja nunca de existir para los que tienen corazón y sentimientos"...

Gladiz de Márquez

..."Estoy convencida que debemos educar a nuestros hijos con el ejemplo. Si lo deseamos caballero, tenemos que ser corteses; si los queremos puros, debemos practicar la honestidad; si lo pretendemos religioso, tenemos que enhebrar la religión en todos sus actos"...

Margarita Sandóval

... "Cuando era niña... las horas de la tarde se las dedicaba a mamá. Hasta jugaba con ella. Así me fui desquitando del tiempo. Me cobré la alegría de tenerla cerca y le pagué la satisfacción de retenerme a su lado"...

Martha de González

...Si tengo que dar a mi pequeño un castigo físico, nunca lo hago enojada, pero sí, a veces con llanto en los ojos, porque comprendo que, aunque me cueste, éste es el momento de disciplinar al hombre del mañana...

Me acerqué a la señora **Luisa de Martínez,** quién estaba sentada en una banca y por su experiencia me confió estas sabias palabras:... "Aunque la muerte arrebate a una madre, no deja nunca de existir para los que tienen corazón y sentimientos... Y la señora **Gladys de Márquez** añadió que la educación cumple una función primordial en todo ser humano uniendo el ejemplo y la religión en los actos.

La tarde transcurría y no pude dejar de pensar en este tema ya que el Día de la Madre se aproxima y -todos los años - el 27 de mayo se las agasaja colmándolas de regalos, algunos pequeños y significativos, ótros, grandes y materiales. Sin embargo, ni todo el oro del mundo se compara al sacrificio de una madre a quien se la debería felicitar todos los días de nuestra vida en las buenas y en las malas, agradeciéndole por su amistad, amor, consejos, regaños, rechazos... sin olvidar agradecer a Dios por no privarnos de su compañía.

Recordemos - en todo momento que a los padres se los debe honrar en vida, pues ¿de qué sirven las lágrimas de arrepentimiento cuando ellos no están? Por eso, les digo que no hay nada más hermoso que ver a madre e hijo juntos sin importar la edad, brindando su tiempo y compartiéndolo, porque así como ellas nos dieron su protección, calor, cuidado y amor, el mejor regalo que podemos darle es retribuírselo en forma de gratitud que es el mejor agradecimiento.

Hoy y siempre ¡Gracias por existir Mamá!

CINTHYA COSTA SARMIENTO