En cada compra de un par de calzado ESCOLAR
Guarde su cupón que te dará derecho a participar del sorteo de miles de TRANS FORMERS
Manaco
por supuesto

PRESENCIA

MATUTINO FUNDADO POR HUASCAR CAJIAS K. EL 28 DE MARZO DE 1952
AÑO XXXVI-Nº. 10.296-LA PAZ, BOLIVIA, MARTES 21 DE ABRIL DE 1987-58 PAGINAS-Bs0.50

Feliz Retorno a Clases...
Manaco
por supuesto

Problema marítimo

Bolivia y Chile buscarán puntos de coincidencia

En Montevideo, las conversaciones se basarán en mútuas concesiones

POR ALBERTO PEPE LEIRA

MONTEVIDEO, 20 (EFE).- BOLIVIA y Chile comienzan hoy en Uruguay un diálogo condicionado a eludir las "compensaciones territoriales" en el legendario pleito limítrofe pero con la esperanza de encontrar una salida al mar para el país del altiplano.

Fuentes diplomáticas en Montevideo aseguraron que BOLIVIA realizará, "ofertas de interés económico".

Las deliberaciones entre los ministros de Relaciones Exteriores de los dos países y sus asesores se extenderán hasta el próximo jueves, de acuerdo con lo informado oficialmente, y el punto crucial será la propuesta boliviana, que según fuentes diplomáticas no contiene reclamaciones territoriales, "sino una salida económicamente activa al Océano Pacífico".

BOLIVIA "no quiere ver la historia con nostalgia ni con inculpaciones recíprocas, que no le corresponde a los pueblos, ni a los políticos, ni a la acción integradora de América Latina", dijo el canciller de ese país, Guillermo Bedregal, quién se negó a adelantar el contenido de la propuesta.

Bedregal se entrevistó hoy durante 30 minutos con el presidente uruguayo, Julio María Sanguinetti, a quién realizó una visita protocolaria.

El jefe de la diplomacia boliviana declaró luego a la prensa en Casa de Gobierno que su país presentará "un documento de acuerdo" a Chile y señaló su "enorme esperanza" y la "seriedad" que da Uruguay como sede de la nueva negociación.

Sin embargo, no anticipó lo que planteará específicamente al canciller de Chile, Jaime del Valle, "por un elemental sentido de consideración y además de discreción en un tratamiento que es tan cuidadoso, particularmente por el manejo de la opinión pública".

Bedregal, quien se adelantó en la llegada a su colega chileno, agregó que se deben superar en América Latina los problemas fronterizos "que son resabios de una historia cuyos caracteres no vale la pena analizarlos", y reconoció que se trabajará "sobre bases concretas".

Añadió que su país pensaba que "hay una fórmula de convivencia, de buscar el derecho comunitario que tanta falta nos hace para construir a América Latina".

BOLIVIA y Chile tienen interrumpidas sus relaciones diplomáticas desde 1962 con un breve intervalo entre 1975 y 1978 pero Bedregal reconoció que ambas cancillerías han trabajado sobre puntos comunes y que se buscará solucionar el problema con una perspectiva de integración de América Latina.

El canciller boliviano señaló que llegó a Uruguay para iniciar negociaciones con Chile, "con imaginación y ante todo tratando de coincidir en puntos de vista que puedan converger hacia una solución definitiva".

Agregó que se comenzaba el trabajo "sin pensar en renovar las experiencias del pasado".

"Toda negociación es un camino para buscar mutuas concesiones que signifiquen puntos de coincidencia", explicó.

Bedregal enfatizó que para que la negociación sea realmente un acuerdo debe satisfacer a ambas partes.

"Ninguna negociación es buena cuando uno sale contento y el otro descontento", subrayó.

Otras fuentes diplomáticas coincidieron en que la solución al pleito deberá ser por un acuerdo bilateral y recordaron que el fracaso de las negociaciones de 1975, entre los gobiernos militares del general boliviano, Hugo Banzer Suárez, y el del presidente Augusto Pinochet, se debió a la oposición peruana a la concesión de un territorio reclamado por ese país.

La mediterraneidad de BOLIVIA se remonta a la "guerra del Pacífico" entre 1879 y 1883, cuando este país perdió la Provincia de Antofagasta y Chile ocupó territorios peruanos.

Venta de gas

Bolivia buscará acuerdo "flexible" con Argentina

"El impacto de la venta del gas a la Argentina, sobre el presupuesto nacional, es muy rígido, pero Bolivia buscará en las negociaciones un arreglo que permita conjugar esta rigidez con la flexibilidad que se pueda lograr en otras áreas importantes de las negociaciones", declaró el ministro de Finanzas, Juan Cariaga Osorio, respecto a las negociaciones con la Argentina, para la exportación de gas boliviano, que se desarrollarán en mayo próximo.

Como posibles fuentes de flexibilidad en las negociaciones, el ministro mencionó el comercio exterior, los proyectos nacionales conjuntos y los que tengan interés para terceros países.

Cariaga afirmó que la posición boliviana, en las negociaciones, no será inflexible, pero reiteró que se trata de un asunto de gran preponderancia para el país, porque las exportaciones de gas representan un tercio de los ingresos del presupuesto nacional, tras la caída de los precios internacionales de los minerales.

"El asunto del gas debe ser analizado

(Pasa a la pág. 9)

Mons. Jesús Pérez

"Aún no se definieron los lugares que serán visitados por el Papa"

La Comisión Ejecutiva Nacional Pro Visita del Santo Padre a Bolivia, que preside Mons. Jesús Pérez, aclara a la opinión pública que aún no se han definido oficialmente los lugares que serán visitados por el Papa.

Señala que, ante versiones que se han propalado por algunos medios de comunicación, es deber comunicar a la opinión pública que aún no se han definido los lugares que serán visitados por el Papa. Dijo "Será la Conferencia Episcopal Boliviana la que presente a la Santa Sede una relación de los lugares que desea sean visitados por Su Santidad. Mientras esto no suceda, se ruega a todos no crear esperanzas que pueden ser frustradas".

El comunicado añade que la Comisión Ejecutiva Nacional es la única encargada por la Conferencia Episcopal de Bolivia, de promover recaudaciones de fondos.

Hasta la fecha, no ha propiciado ni apoya ninguna colecta o rifa, en pro de la refacción del Santuario de Copacabana para la llegada del Papa, u otras que bajo similar denominación se estuvieran realizando.

AGRICULTURA.- Este es un sistema tradicional de riego que emplean los campesinos trabajadores rurales de Bolivia. En los últimos años se impulsaron trabajos mejor planificados con la cooperación de organizaciones internacionales. El riego ha mejorado notablemente la producción en regiones del altiplano, del valle y del Chaco. Grupos campesinos han solicitado que estos programas se amplíen en todas las zonas rurales del país.

Firma alemana se adjudicó la acuñación de monedas

La firma alemana Vereinigte Deutsche Metalwerke AG (VDM) se adjudicó ayer la fabricación de 105 millones de piezas de moneda metálica, a un precio de $US 1'525.000, y lo rebajó en, la primera vuelta de la puja abierta, a $US 1.436.250; para llegar a su oferta definitiva de $US 1'197.750 en la segunda vuelta de la puja.

Según las el director del BCB, Fernando Paz Baldivieso, esa propuesta resulta conveniente para el país, y es muy inferior a las estimaciones del Banco, que calculabaal costo de la acuñación alrededor de los dos millones de dólares.

La firma VDM propuso inicialmente un precio de $US 1'525.000, y lo rebajó en, la primera vuelta de la puja abierta, a $US 1.436.250; para llegar a su oferta definitiva de $US 1'197.750 en la segunda vuelta de la puja.

En segundo lugar quedó otra firma alemana: Vereignigte Deutsche Nickelwerke (VDN), cuya propuesta se mantuvo en $US 1'733.000. Otras dos firmas fueron descalificadas: la canadiense, Latin American, Representative, Ltd.; por haber presentado su propuesta minutos después del plazo establecido por el Banco Central; y la Casa de Moneda de México, al no contar su representante en Bolivia con un poder legal, correspondiente a las especificaciones del instituto emisor.

La adjudicación de la provisión de monedas metálicas al Banco Central de Bolivia se decidió luego de una segunda invitación abierta, puesto que en la primera presentación de propuestas, el pasado 27 de marzo, no se presentó el mínimo de dos empresas habilitadas, de acuerdo a lo establecido por la ley.

La empresa ganadora deberá entregar los 105 millones de piezas de moneda metálica, a más tardar el 30 de septiembre de 1987. De acuerdo con las especificaciones del Banco Central, el material a utilizarse debe ser acero inoxidable pulido, en los siguientes cortes: 10 millones de piezas de 1 boliviano, 15 millones de monedas de 50 centavos, y 20 millones de piezas para los cortes de 20 centavos, 10 centavos, 5 centavos y 2 centavos.

En el curso de la próxima semana se aprobará el decreto por el que se escoge a la firma VDM ganadora del concurso, y el contrato se firmará dentro de un término de 8 días.

Reunión del Pacto Andino

QUITO, 20 (AP).- El ministro ecuatoriano de Industria, Comercio e Integración Ricardo Noboa anunció hoy la realización de una reunión del Pacto Andino el próximo 11 de mayo en Lima para analizar el Protocolo Modificatorio del pacto subregional.

Noboa, se mostró optimista al hacer el anuncio en rueda de prensa y afirmó que existe la posibilidad de arribar a un acuerdo sustancial.

El Protocolo Modificatorio del Pacto Andino que debía firmarse a principios de año fue aplazado por la negativa de empresarios venezolanos que pusieron reparos a muchos puntos.

Noboa, quien es Presidente de la Comisión del Acuerdo de Cartagena integrado por BOLIVIA, Perú, Ecuador, Colombia y Venezuela, dijo que hay buenas posibilidades para llegar a la "culminación feliz para la suscripción de este instrumento".

Maniobras permitirán optimizar los conocimientos del ejército

Se utilizarán sistemas de comunicación vía satélite

Las maniobras militares conjuntas entre los ejércitos de Bolivia y Estados Unidos denominadas Fuerzas Unidas 1987, (FU-87), tienen el objetivo fundamental de optimizar los conocimientos tácticos de los efectivos bolivianos.

Los ejercicios militares se realizarán entre el 11 y 23 de mayo en la región oriental del departamento de La Paz, y la provincia Baillivian del Beni.

Las acciones, en determinado momento, incluirán la localidad de Riberalta.

El ministro de Defensa, Alfonso Revollo, informó que el costo de las maniobras es "prácticamente nulo" para el gobierno de Bolivia ya que los Estados Unidos sufragarán todos los gastos dentro de los convenios bilaterales de ayuda y cooperación bélica.

En una entrevista con PRESENCIA, Revollo afirmó que las maniobras militares se realizan en cumplimiento de disposiciones legales contenidas en la Constitución Política del Estado, en su artículo número 208 y en la Ley Orgánica de las Fuerzas Armadas que disponen la capacitación permanente de los efectivos militares.

"Necesitamos contar con unas fuerzas armadas con óptimos conocimientos teóricos y tácticos, con el conocimiento de la situación general de los últimos adelantos en el campo de las maniobras militares".

Dijo que las ventajas que darán las maniobras a nuestro ejército son de suma importancia porque actualizarán a los mandos en las modernas tecnicas de la guerra.

Consultado sobre la cantidad de efectivos estadounidenses que arribarán a Bolivia, dijo que será de 300 procedentes del comando sur con sede en Panamá.

Dijo que la participación boliviana será en igual número de soldados. Si se le consulta sobre una cifra anterior que era de 2.000 efectivos bolivianos. Dijo que existe un equipo base que es de 300 y otro de apoyo que alcanza a unos 2.000 pero que actualmente se analiza su participación o su reducción a lo mínimo necesario.

PRESENCIA consultó sobre el porqué se escogió esa región para realizar las maniobras. El ministro de Defensa afirmó que "se ha considerado ésta zona como óptima para realizar las maniobras".

Venezuela

Presidentes andinos se reunirán con Reagan

CARACAS, 20 (EFE).- El canciller venezolano, Simón Alberto Consalvi, confirmó que está previsto celebrar en Caracas una "cumbre" de los presidentes de los países andinos y el de Estados Unidos, Ronald Reagan.

Las declaraciones de Consalvi fueron reproducidas por el diario local "El Nacional", en referencia a la gira que iniciará en el país sobre la asistencia a esa cumbre.

Consalvi precisó que los gobiernos del "Pacto Andino" (Bolivia, Perú, Ecuador, Venezuela y BOLIVIA), estudiarán actualmente el momento oportuno para efectuar la "cumbre".

"A esta cumbre le concedemos gran importancia, eso está en estudio para escoger el momento oportuno después de las consultas que se hagan entre los presidentes con el Presidente Reagan", indicó.

"Por mi opinión, la reunión será muy importante para el "Pacto del Pacto Andino", y recordó que la idea de la cumbre fue del Presidente de BOLIVIA, Víctor Paz Estenssoro.

En una entrevista con el Presidente Reagan, la reunión presidencial tiene como objetivo básico la situación del narcotráfico en el área y buscar mecanismos a este problema.

Consultado el canciller venezolano dijo que tanto Reagan como Paz Estenssoro dijeron que Venezuela se presentaba como lugar apropiado para celebrar la "cumbre".

"Yo no participó, y la reacción de Venezuela fue bien, porque nos parece interesante, pero al propio tiempo nos parece interesante, pero al propio tiempo nos parece interesante, pero al propio trabajar", manifestó.

Consalvi manifestó que esta reunión debe ser precedida de versiones según las cuales el gobierno venezolano advirtió a Washington sobre la inconveniencia de la reunión en Caracas, debido a los problemas de deuda externa del Presidente Jaime Lusinchi.

"Eso que esas son fantasías sin crédito alguno, pues la situación política es propicia para cualquier reunión en Venezuela".

COB: durante el paro atenderán sólo servicios de emergencia

Durante el paro general de labores de 24 horas, que se cumplirá mañana, por instrucciones de la Central Obrera Boliviana, atenderán los siguientes servicios de emergencia: hospitales, clínicas y postas sanitarias, telefonía internacional, energía eléctrica y agua potable, AASANA y personal de aeronavegación únicamente para la atención de vuelos internacionales.

Asimismo, se dipuso que los medios de comunicación continúen prestando servicios "a fin de que el pueblo se encuentre informado del desarrollo del paro". También se instruye a las centrales obreras departamentales y regionales, federaciones y confederaciones nacionales elevar informes a la COB para la evaluación de los resultados del paro.

La medida fue adoptada en el ampliado del jueves, con objeto de brindar solidaridad y apoyo militante a los trabajadores mineros, que iniciaron en la víspera una huelga general en todos los distritos de la minería nacionalizada. Hasta la obtención de un salario real que se adecúe al costo de la vida, sobre la base de la canasta familiar aprobada por la comisión mixta sindical-gubernamental.

Por la defensa del sector estatal de la economía, frente a todo intento de cierre o privatización de sus empresas; en rechazo de la aplicación del IVA a los alimentos, medicinas, útiles escolares y transporte automotor. Defensa de la educación y la salud pública gratuitas y por el restablecimiento de los impuestos destinados y de los aportes estatal y patronal para el sistema de la Seguridad Social, frente a la política de privatización de dicho servicio. Por otra parte, la comisión de organización de la COB informó que este jueves a las 14.30, en el local de la Federación de Fabriles de La Paz, tal como fue acordado se efectuará un nuevo ampliado que evaluará los resultados del paro de 24 horas y fijará los nuevos pasos a seguir hasta que el gobierno atienda las demandas laborales.

TRABAJADORES MINEROS

El secretario ejecutivo de la Federación Sindical de Trabajadores Mineros de Bolivia, Víctor López Arias, anunció que en las próximas horas enviarán cartas a los ministros de Minería y Metalurgia y Trabajo y Desarrollo Laboral, detallando los alcances de la huelga general, que se cumple desde ayer en todos los distritos de la minería nacionalizada.

Dijo que esperan que la predisposición del titular de Minería de dialogar con los dirigentes mineros, aunque subsista la medida de presión, se mantenga y de ese modo se encuentre una solución al conflicto. Anunció que hoy harán conocer, en rueda de prensa, la implementación de otras medidas para lograr que la huelga general sea "activa".

Argentina

Fallo judicial fue clave para solución de la crisis militar

POR OSCAR J. SERRAT

BUENOS AIRES, 20 (AP).- Fuentes militares y políticas coinciden hoy en que la posibilidad de que la Corte Suprema de Justicia se disponga a hacer una nueva interpretación al llamado "principio de la obediencia debida" fue un elemento decisivo en la rendición ayer de un grupo militar sublevado en la guarnición de Campo de Mayo.

Los mismos informantes consideraban que también resultó fundamental la renuncia del Jefe de Estado Mayor del Ejército, general Héctor Ríos Ereñu, quién pidió su pase a situación de retiro. Su solicitud fue aceptada hoy. Será reemplazado interinamente por un civil, el ministro de Defensa, Horario Jaunarena.

Las exigencias de los rebeldes, que se habían apoderado el jueves de la Escuela de Infantería en Campo de Mayo, se centraban en dos puntos: la dimisión del General Ríos Ereñu y de la mayor parte del generalato, y la sanción de una ley de amnistía que beneficie a los militares procesados por violaciones a los derechos humanos bajo el anterior régimen de facto.

Aunque la formal rendición siguió a un sorpresivo viaje del Presidente Raúl Alfonsín a Campo de Mayo, donde dialogó con el jefe rebelde, teniente coronel Aldo Rico, desde horas antes se estaba desarrollando aparentemente una tensa negociación en la que intervinieron el ministro de Defensa Jaunarena, así como el jefe del Estado Mayor de la Fuerza Aérea, brigadier Ernesto Crespo.

Alfonsín, quién habló ante una imponente multitud congregada en la Plaza de Mayo, frente a la Casa de Gobierno, había anticipado poco antes que la crisis estaba "virtualmente solucionada", al conversar con dirigentes empresariales. Pero surgieron inconvenientes inesperados que hicieron peligrar ese acuerdo, informa hoy el matutino "La Nación". Ante el riesgo de un enfrentamiento armado en Campo de Mayo, ya rodeado por tropas leales que hasta ese momento no habían intervenido, Alfonsín anunció que partiría rumbo a la guarnición a intimar rendición a los sublevados.

Encuentro de mandatarios centroamericanos en EE.UU.

TEGUCIGALPA, 20 (EFE).- Los presidentes de Centroamérica se reunirán en Nueva Orleans (Estados Unidos), antes de la "cumbre" de Esquipulas (Guatemala), se informó hoy en esta capital.

Los mandatarios de Costa Rica, El Salvador, Guatemala, Honduras y Nicaragua, aceptaron una invitación para visitar Nueva Orleans del 16 al 20 de junio, de la Universidad de Tulane y la Alcaldía de esa ciudad, anunció un portavoz de la casa presidencial en Tegucigalpa.

El Presidente de Honduras, José Azcona Hoyos, dialogará con sus colegas de Guatemala, Vinicio Cerezo, El Salvador, José Napoleón Duarte, Nicaragua, Daniel Ortega, y Costa Rica, Oscar Arias.

Los presidentes de cada nación centroamericana dictarán una conferencia en la Universidad de Tulane sobre la situación política, económica y social de su país, ocasión que servirá para celebrar, en fecha aún no determinada, una "minicumbre" previa a la reunión que mantendrán en Esquipulas, el 24 de junio.

Recientemente, autoridades del ayuntamiento de Nueva Orleans visitaron esos cinco países para invitar a sus presidentes, los cuales la aceptaron.

Los cinco presidentes de la convulsionada región se reunieron por última vez el quince de febrero en San José, por iniciativa del Jefe de Estado de Costa Rica, Oscar Arias Sánchez.

En la cita de San José acordaron reunirse en Esquipulas, ciudad guatemalteca en la que también conferenciaron el 24 y 25 de mayo de 1986.

La tragedia de Chernobyl aún acosa a los europeos

Un grupo de médicos, abogados y científicos griegos ha formado un organismo privado que se encargue de medir el nivel de radiación en los alimentos, alegando que el gobierno de Atenas no informó ampliamente a la ciudadanía sobre los efectos a largo plazo del peor accidente nuclear que se haya registrado.

En Suiza e Italia se tiene programado llevar a votación un referendo nuclear surgido del desastre, que ya ha causado la muerte a por lo menos 31 personas en la Unión Soviética, según cifras oficiales.

Un informe publicado en marzo por la Junta Nacional Británica de Protección Radiológica dijo que unas 1.000 personas en las naciones de la Comunidad Europea morirán de cáncer en los próximos 50 años como resultado del desastre, la mayoría en Alemania Occidental, Italia y Grecia.

"Chernobyl ha causado un estremecimiento que nunca terminará", dijo Lucas Reijnders, vocero de la Fundación para la Naturaleza y el Ambiente, de Holanda.

Poco después que el accidente comenzara a enviar nubes de cesio-134, yodo-131, y estroncio radiactivos a la atmósfera, los gobiernos de Europa Occidental, principalmente, se apresuraron a poner restricciones a ciertos alimentos.

La mayoría de las restricciones ya han sido levantadas. Aún hay algunas ocasionales, y a raíz de la contaminación algunos embarques de alimentos no han podido llegar a sus mercados.

Una prohibición de pesca en el lago suizo de Lugano ha sumido a los pescadores locales en una crisis económica, mientras que 30.000 ovejas en ciertas zonas de Cumbria, en el noroeste de Inglaterra, no pueden ir a los mercados debido a los excesos de radiación.

La Comunidad Europea sigue sometiendo a inspección los productos importados, fijando un límite de radiación de 370 becquereles para la leche y alimentos para infantes y los 600 para otros alimentos, el Becquerel es la medida común usada en Europea para detectar la radiactividad.

Alemania Occidental, que tomó medidas especiales de protección a su ciudadanía, se vio profundamente turbada en febrero cuando empresarios privados estuvieron tratando de enviar a Egipto leche en polvo contaminada por el accidente.

Después que Egipto rechazó el embarque, 4.800 toneladas del polvo fueron almacenadas en bases militares y los funcionarios siguen debatiendo qué hacer con ellas.

Los alemanes occidentales también han tomado iniciativas privadas, muchos de ellos pensando en que Chernobyl podría seguir representando una amenaza.

En Weisbaden se ha levantado una estación privada para medir radiactividad, ordenado por padres preocupados.

En el pueblo de Emmering, a 26 kilómetros de Munich, el carnicero Dieter Jakob dice que sus ganancias han aumentado en un 30 por ciento desde junio pasado. Fue en esa fecha que instaló un moderno sistema de detección que le permite medir la radiactividad que pueda haber en la carne que vende - determinando que contiene menos de 70 becquereles.

Las restricciones impuestas sobre la venta de alimentos trajeron grandes pérdidas a los campesinos de Europa Occidental.

El gobierno alemán occidental ha pagado compensación por más de 290 millones de marcos (159 millones de dólares), la mayor parte a más de 300.000 agricultores y otros comerciantes agrícolas.

Para fines de febrero el gobierno británico había pagado 4.6 millones de libras (7,3 millones de dólares) como compensación por pérdidas sufridas por agricultores a raíz del accidente en Chernobyl.

Pero no todos los programas de compensación han avanzado con celeridad.

Pietro Caiazza, de la Confederación Nacional Italiana de Campesinos, dice que "los que tienen un problema son los productores, por ejemplo los fabricantes de productos lácteos, cuyos productos fueron destruidos debido al riesgo que entrañaban".

"Siguen sin recibir los reembolsos del gobierno", dijo Caiazza a la AP.

En Turquía, la contaminación de Chernobyl afectó a las vitales exportaciones de té y avellanas.

Muchos países han dicho que el turismo -especialmente el norteamericano- bajó tras Chernobyl, pero el temor al terrorismo, la declinación del dólar y otros factores también influyeron.

Funcionarios británicos indicaron que el número de turistas norteamericanos bajó de la cifra récord de 3,8 millones en 1985 a 2,9 millones el año pasado, mientras que funcionarios griegos dijeron que Chernobyl fue una de las razones para que hubiera un descenso de 60 por ciento de visitantes norteamericanos a su país en 1986.

Por KEVIN COSTELLOE

FRANCFORT, (AP).- El accidente ocurrido hace un año en la planta nuclear soviética de Chernobyl ha servido de impulso a grupos antinucleares en Polonia, Yugoslavia y Alemania Occidental en momentos en que un estudio pronostica que el desastre provocará unas 1.000 muertes por cáncer en los países de la Comunidad Europea.

Un año después del accidente nuclear del 26 de abril en Ucrania, los europeos no soviéticos aún enfrentan cada día el amargo legado de las nubes de radiactividad que un día se abatieron sobre ellos.

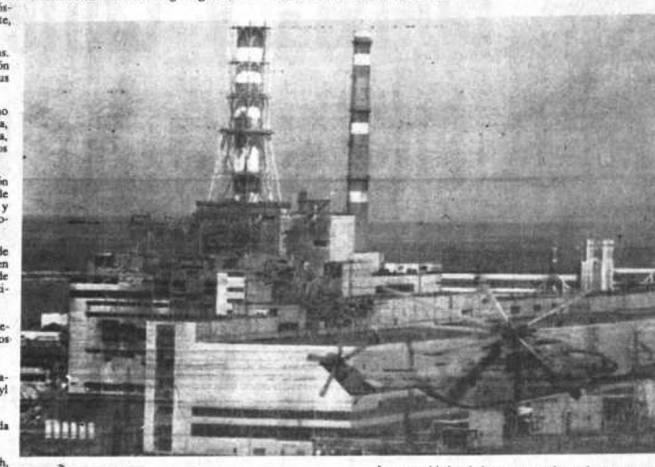

PLANTA NUCLEAR DE CHERNOBYL.El accidente ocurrido hace un año en la Planta Nuclear de Chernobyl, en Ucrania, ha servido de impulso a grupos antinucleares en Polonia, Yugoslavia y Alemania Occidental (Moscú, Radiofoto AP).

Chernobyl también ha dado un espaldarazo a los movimientos de resistencia contra la energía nuclear.

Alexander Euler, miembro social demócrata del Parlamento suizo, dice que Chernobyl "ha fortalecido el movimiento antinuclear, especialmente entre la gente y las mujeres. Como futuras madres, las mujeres jóvenes se sienten muy preocupadas".

Euler, fundador de un grupo antinuclear en Basilea, dijo que las donaciones a su grupo aumentaron 33 por ciento el año pasado, considerándolo señal de aumento en la preocupación del público.

Euler coauspició con éxito un proyecto para sostener un referéndum que prohibía durante diez años la construcción de plantas nucleares. El documento legislativo forma parte de un grupo de proyectos antinucleares que será sometido a votación en dos o tres años.

Los italianos irán a las urnas el 14 de junio con un proyecto destinado a poner coto a la energía nuclear en su país.

El famoso físico italiano Antonio Zichichi dijo que "el accidente de Chernobyl ha dividido a la población en dos grupos, los fanáticos antinucleares y los fanáticos pronucleares. Nuestro deber es poner un poco de razón en el panorama".

Algunos gobiernos, frente a las presiones de grupos antinucleares después de lo de Chernobyl, han aplazado la construcción de nuevas plantas nucleares mientras que otros han seguido adelante con sus proyectos.

Las autoridades belgas y yugoslavas han pospuesto la construcción, mientras el gobierno británico dio el visto bueno el 12 de marzo para la erección de la primera planta nuclear que se construye en Gran Bretaña desde 1978.

Hungría y Francia también han seguido adelante con sus proyectos nucleares.

La coalición de centro derecha de Alemania Occidental no ha detenido su avance nuclear, a pesar de la firme oposición del Partido de los Verdes. El grupo ambientalista de los verdes ganó 16 escaños en el Parlamento en las elecciones nacionales de enero, en parte gracias a Chernobyl.

El canciller Helmut Kohl, en un discurso del 8 de marzo ante el Parlamento de Bonn, dijo: "Debemos confiar en el uso de la energía nuclear, mientras no haya otra que sea igualmente segura, protectora del ambiente y que sea una alternativa económica".

El accidente de Chernobyl ha estimulado el vigor de los movimientos antinucleares en Polonia, Yugoslavia y Alemania Oriental, donde sus gobiernos promueven la energía nuclear como la clave hacia las necesidades energéticas del futuro.

El 21 de marzo, varias decenas de jóvenes pertenecientes a un proscrito grupo para la defensa de la paz y la ecología desfilaron por las calles de Gdansk para exigir que las autoridades paralizasen la construcción de la primera planta de energía nuclear en Polonia, cerca del pueblo de Zarnowiec.

Aunque la Policía practicó cinco breves detenciones entre los activistas, los miembros del Movimiento por la Paz y la Libertad recogieron en tres horas unas 2.000 firmas para una petición antinuclear.

"Estamos sorprendidos y al mismo tiempo satisfechos por la respuesta. Pero esto es sólo el comienzo", dijo Andrzei Miszk, activista del movimiento en Gdansk, quien informó que el grupo hará campaña en iglesias, escuelas y reuniones gubernamentales.

La Iglesia Católica ha patrocinado reuniones no oficiales de gente preocupada con los asuntos ambientales.

Grupos antinucleares en Yugoslavia, que son muy activos en la república de Eslovenia, han atraído numerosos seguidores a raíz del accidente de Chernobyl, dijo a la AP Janez Tavcar, miembro de un grupo.

Los grupos, que no están regidos por el estado, han organizado varias concentraciones de protesta en el país. Las autoridades yugoslavas han aplazado ahora la construcción de la segunda planta nuclear del país.

En Alemania Oriental, representantes de unos 200 grupos en favor de la paz y la pureza ambiental se reunieron el primero de marzo en Leipzig y pidieron que "se abandone la energía nuclear y que se ponga fin inmediato a la construcción de nuevas plantas nucleares".

Algunas oficinas del gobierno de Alemania Oriental se vieron virtualmente inundadas de peticiones exigiendo el cierre de todas las plantas nucleares del país, al tiempo que se hizo una campaña de firmas para pedir un referéndum sobre la energía nuclear.

Aunque mucha gente, de entrada, asumió que Escandinavia sufriría graves daños por lo de Chernobyl, muchos funcionarios de esos países dijeron que la alarma fue infundada.

Leif Crona, vocero de la Administración Nacional Sueca de Alimentos, dijo: "Ahora sabemos que nos asustamos innecesariamente. La radiactividad transmitida a los humanos (por el alimento) era mucho menor que lo que pensamos que sería cuando ocurrió el accidente".

Funcionarios de Noruega y Dinamarca han expresado opiniones similares sobre el poco peligro que han corrido sus países.

Señor conductor el PESO de la CARGA no será superior a la capacidad del vehículo

ASOCIACION DE COOPROPIETARIOS EDIFICIO DE PARQUEO "CESAR ADAMS ELIO"

Se cita a los coopropietarios del Edificio parqueo C.A.E. a la Asamblea General a llevará a cabo el día jueves 23 del presente horas 19 en los salones del A.C.B. de San... insinua puntual asistencia por tener que... asuntos de suma importancia ... continuación de obras en el edificio.

LA DIRECTIVA

RECEPCIONISTA/ SECRETARIA

Organización extranjera requiere los servicios de recepcionista/secretaria, en el horario de Hs. 13:00 - 17:00 p.m.

Enviar curriculum y aspiraciones salariales a casilla 657, La Paz.

Hoy en la histo...

POR THE ASSO... PRESS

Hoy es ma... abril, el día 11... Faltan 254 día... nalizar el año.

ACONTECIMIE... DE LA FECHA

753 A.C. - ... tradición, Róm... Roma es esta fe...

1500 - Pedro... Cabral desc... Brasil, que ... Portugal.

1573 - Gran... Francia firm... acuerdo de defe...

1839 - El ... turco invad... oposición a Mo...

1898 - Estad... reconoce la in... cia de Cuba.

1954 - Estad... transporta a u... francés a Indo... defender Dien...

1956 - Fin... Saudita y Yem... una alianza ... Jedda.

1966 - Cir... Houston, Texas... primer implan... corazón artifi... humano.

1967: El Eje... el control en G...

1972 - Dos a... norteamerican... Apolo 16 pasan... explorando las ... la Luna.

1975 - El pre... Vietnam del Sur... Van Thieu resu...

AGENDA

PRESENCIA Av. Mariscal Santa Cruz Esq. Esperanza 2º piso, teléfonos: CENTRAL 372384...

LA PAZ

ESTABLECIMIENTOS FARMACEUTICOS PARA EL 21 DE ABRIL

GALAXIA c. Ballivián Nº 1211, Tel... MAX PAREDES c. Illampu Nº ... 328244; GRAN PODER F. E. Murillo, Tel. 365305; VICTORIA ... Salazar Nº 278, Tel. 362375; SANTA ... Av. Gral. Lanza Nº 2212, Tel. 325795; CATALINA c. Boquerón Nº 1358, Tel... EL SOL Av. Saavedra Nº 1774, Tel... ACOSTA Av. Brasil Nº 1564, Tel... INCAHUASI c. Gral. Campero 1759 ... Antonio 2º cruce; ALEJANDRA ... Sorzano Nº 514; NORTE Av. Armenia ... Tel. 322781; VILLA VICTORIA c. ... 20 Villa Victoria; ANDINA Av. Isaac ... 818, Tel. 363803; BUENA ESPERANZA ... Buenos Aires, Tel. 343321; SANTA ... Max Paredes Nº 944, Tel 361075; CA... Av. Hernando Siles Nº 270 Calacoto; ... 25 frente al Mercado Los Pinos; LITO... 12 de Octubre Nº 36 Ceja El Alto.

SUCRE

Del 2 al 9 SUCRENSE Tel. 25548 Estudiantes ... Del 9 al 16 CRUZ ROJA Tel. 23672 Colón ... Del 16 al 23 SAN JORGE Tel. 21923 Arce ... Del 23 al 30 SAN JOSE Tel. 25309 Av. Ilimani ... Nº 703; Del 30 al 7 SALVADORA Tel. 28... Nº 371.

TELEFONOS DE TERMINAL DE BUSES

Informaciones Terminal de Buses Tels. ... 367276. Transportes KORILAZO Tel... Transportes AROMA Tel. 357449. ... "NOBLEZA" Tel. 361427 Pullman ... 328621. Pullman AVAROA Tel. 32... COPACABANA Tel. 366783. Pullman ... Tel. 355854 Pullman URUS Imperial ... Flota Retámpago. Tel. 369758. Flota ... 320471. Flota EL DORADO Tel. 359153. ... FRANCISCO Tel. 378084." Flota ... 354612. Flota BUSTILLOS. Tel. 326... PUNATA TEL. 377909. FLOTA PANAM... Tel. 371119 Transportes LITORAL Tel. 35... portes INQUISIVI Tel. 341050. Pullman ... Tel. 353214. Transportes COPACA... 322888. Transportes 6 DE AGOSTO ... Transportes SAN LORENZO Tel. 328911 ... VELOZ DEL SUD Tel. 323146. Transpo... Tel. 361321 Transportes EL CONDOR ... Transportes LA PAZ Tel. 359629. Pullman ... Tel. 352113 Autobuses POTOSI ... "transportes 10 DE NOVIEMBRE Tel. 361133.

TELEFONOS DE URGENCIA

HOSPITAL DE CLINICAS Maternidad ... TRANSITO Tel. 371224 y 371220 "AS... PUBLICA Tel. 118 - 376668. MATERN... 314414. NEUROCIRUGIA Tel. 320728 ... NADO Tel. 322823 BOLIVIAN POWER ... RECLAMOS, Tel. 354357. BOMBER... 378468 - 378469 - 119. HOSPITAL DE ... CENTRAL Tel. 376472. ATENCION DE ... DOMICILIARIO Tel. 360700 RADIO PA... Tel. 110. AASANA (Aeropuerto Informaciones ... Piloto Tel. 810122. SAMAPA Tel. ... DIRECCION NAL. DE INVESTIGACIO... 356124 y 125128. ESTACION CENTR... 353510 - 352510. BUSTAMOVIL Consu... Tel. 320044 Instituto Nacional de ... pendencia (INSE) Tel. 356484. Atención ... horas del día.

H. MUNICIPALIDAD DE LA PAZ

TELEFONO DEL RETEN Tel. ... MUNICIPAL DE EMERGENCIA Tel. ... 375266. TASA Reclamos Tel. 143. Informaciones ... 104. Señorita Hora Tel. 111 Larga Distancia ... Tel. 356700 Interior Tel. 101 Informes Tel. 356...

EMPRESAS AEREAS

LUFTHANSA Oficinas Aeropuerto Tel. ... Oficinas Carga Aeropuerto Tel. 811923. ALI... ARGENTINAS Tel. 351711. AIR FRANCE ... 351740 EASTERN AIRLINES INC. Prado ... 1440 Edif. Herrmann, planta baja, Tel. 810114 ... 351360-61-62 Aeropuerto 810114. La Paz ... 810215 LINEA AEREA IMPERIAL Nº 1. Tel. ... Mariscal de Zepita Local Comercio Nº 1. Tel. ... 369306 Potosí Calle Matos Nº 86. Tels. 3687... Sucre Plaza 25 de Mayo Tel. 5931 Cochabamba ... Heroínas Nº 3838 Esq. Baptista Santa Cruz. Tel. ... 27711 - 29832 Casilla 1078. Suárez de Figueroa ... CRUCEÑA DE TURISMO Suárez de Figueroa ... Tels. 41068 - 36372 Casilla 3457 Tarija ... Sucre 620 Tel. 3394- 2600 Casilla 61.

LLOYD AEREO BOLIVIANO S.A.M.

La Paz 21 de abril de 1987

SALIDAS				LLEGADAS	
VLO.991	Santa Cruz	Hs.07:00	VLO.800	Cochabamba	Hs.07:40
VLO.911	Buenos Aires	Hs.07:00	VLO.903	Miami	Hs.08:20
VLO.431	Rurrenabaque	Cancelado	VLO.903	Caracas	Hs.08:20
VLO.431	Reyes	Cancelado	VLO.903	Manaos	Hs.08:20
VLO.431	San Borja	Cancelado	VLO.903	Santa Cruz	Hs.08:20
VLO.811	Cochabamba	Hs.08:30	VLO.918	Santa Cruz	Hs.10:00
VLO.811	Santa Cruz	Hs.08:30	VLO.918	Cochabamba	Hs.10:00
VLO.811	Tarija	Hs.08:30	VLO.943	Santa Cruz	Hs.11:50
VLO.811	Sucre	Hs.08:30	VLO.943	Cochabamba	Hs.11:50
VLO.811	Camiri	Hs.08:30	VLO.944	Arica	Hs.15:05
VLO.907	Santiago de Chile	Hs.09:30	VLO.917	Lima	Hs.15:35
VLO.918	Lima	Hs.11:00	VLO.908	Santiago de Chile	Hs.15:45
VLO.943	Arica	Hs.12:50	VLO870	Tarija	Hs.17:30
VLO.944	Santa Cruz	Hs.16:15	VLO.870	Sucre	Hs.17:30
VLO.917	Cochabamba	Hs.16:35	VLO.870	Cochabamba	Hs.17:30
VLO.917	Santa Cruz	Hs.16:35	VLO.926	Buenos Aires	Hs.19:20
VLO.809	Cochabamba	Hs.17:30	VLO.926	Salta	Hs.19:20
VLO.900	Santa Cruz	Hs.20:00	VLO.926	Santa Cruz	Hs.19:20
VLO.900	Panamá	Hs.20:00			
VLO.900	Miami	Hs.20:00			

LLOYD AEREO BOLIVIANO S.A.M.
TUS PROPIAS ALAS

Pro Vida ayuda al anciano

CONFERENCIA

PRO VIDA ayuda al anciano y el Club de La Paz invitan a participar en las conferencias sobre:

EL ANCIANO HOY

Miércoles 22: El envejecimiento en Latinoamérica
Dr. Roberto Barca. De la Asociación Gerontológica de Buenos Aires
Dr. Luis Gallardo Alarcón
Dr. Renato Bustillos

Jueves 23: Ancianidad en Bolivia
Dr. Osvaldo Joffré
Dr. Ricardo Castañón Gómez
Dr. Rubén Magne
Dr. Eduardo Bracamonte E.

Participantes: Público interesado

Horario: 18:00 Hs.

Local: Club de La Paz

GUIA PROFESIONAL

MEDICOS

Dr. JORGE ABULARACH B.
MEDICO UROLOGO
Enfermedades y cirugía de riñones, vejiga, próstata y genitales. Ed. Mariscal Ballivián 4to. piso. Calle Mercado Tel. Dom. 793968 Cons. 321244 de horas 15:30 a 18.30 (27-26 Abr./213453)

CENTRO MEDICO DE PIEL
Dr. JOHNNY DE LA RIVA GUZMAN
ENFERMEDADES DE PIEL -VENEREAS-VITILIGO-PSORIASIS
Caída de cabellos-Manchas de la Piel. Tratamientos oligoénicos.
CIRUGIA DE PIEL-CRIOCIRUGIA LIPOASPIRACION
Edif. Cámara Nacional de Comercio. Mariscal Santa Cruz, Telf. 375315.
(11-25/213885)

DRA. SONIA OCAMPO
GINECOLOGIA OBSTETRICIA
ESPECIALIZACION BRASIL MEXICO
Enfermedades señoras. Alteraciones, adolescentes. Esterilidad conyugal. Prevención cáncer uterino mamario Prenatal. Partos. Planificación familiar.
Consultorio: Edificio Murillo Mezzanine Of. 5 Murillo 1060
Horas 17-20
Teléfonos 367437 -793017 Buscapersonas 837835.

CENTRO MEDICO DE ESPECIALIDADES "LA PAZ"
Avenida 6 de Agosto Nº 2380 Tel. 343261
Buscamóvil 810136-8
-GINECOLOGIA-MASTOLOGIA. Dr. Edgar Tapia Arroyo Especializado en Glándulas Mamarias
-CIRUGIA GENERAL Y GASTROENTEROLOGIA. Dr. Edgar Ledezma Gálvez
-PEDIATRIA Y NEONATOLOGIA Dr. Alfredo Rodríguez Vargas.
-NEUROLOGIA Y NEUROCIRUGIA. Dr. Edgar Arene Rada.
-TRAUMATOLOGIA Y ORTOPEDIA. Dr. Alberto Romero Cruz.
-CIRUGIA PLASTICA Y ESTETICA. Dr. Ricardo Ayala Rojas.
-ANATOMIA PATOLOGICA Y CITOPATOLOGIA Dr. Alonso Padilla Villalta.
-LABORATORIO CLINICO E INMUNOLOGICO Dr. Jaime Antanilla Aguirre.

Dr. RAUL DURAN DE CASTRO
PEDIATRA - NEONATOLOGO
Atención de recién nacidos, control del niño sano, enfermedades de la infancia. Consultorio: Edif. Topáter, 1er. piso, Plaza Avaroa sobre 20 de Octubre. Teléfono 371902. Dom. 342308 (19-4 My/213464) Hs. 17 a 19:30

Dr. GUILLERMO SUAREZ TEJADA, MEDICO UROLOGO. Enfermedades y cirugía de riñones, vejiga, próstata, etc. Venéreas. Problemas sexuales. Urología Infantil. Consultorio: Edif. Cine Monje Campero. Primer Piso. Telf. 326703. Domicilio: Telf. 785617. Consultas de 18 a 20 horas.

Dr. SAID CAMPOS ZUBIETA
Comunica su nueva residencia en la ciudad de Cochabamba consultorio edificio Alba II Mezzanine (Heroínas 0165 y Ayacucho) Hs. 15:00 a 19:00, (16-15My/209878)

"PROBLEMAS DE ESTERILIDAD CONYUGAL"
Dr. JAIME FERNANDEZ VALDES
GINECOLOGO
UNIVERSIDAD COMPLUTENSE DE MADRID-ESPAÑA
Esterilidad matrimonial-Inseminaciones artificiales-Estudios seminales-Enfermedades de señoras-Prenatal-Cirugía especializada. CONSULTORIO Edificio "COSMOS" Piso 11 El Prado frente Hotel Plaza. Hs. 3 a 5 p.m.. Mañanas reservando hora. Teléfonos 377914-354714-377636. BUSCA PERSONAS 387990 (EMERGENCIAS)

CONSULTORIO UROLOGICO
ENFERMEDADES DE RIÑONES, VEJIGA, URETRA, PROSTATA, ETC., VENEREAS.
Dr. ORIHUELA MONTERO DE (15 a 18)
Dr. RAFAEL ORIHUELA NICOLAU DE (18 a 20).
AV. ARCE 2081 EDIF. MONTEVIDEO 2do. PISO TELF: 326183 (26-25 Abr./213452)

LABORATORIOS

Dr. RUBEN TEJADA ANDRADE. Laboratorios de análisis clínico "Roux". Análisis de Sangre en general, bioquímica, orinas, heces. L.C.R., jugos gástricos y duodenal, pruebas de embarazo, parasitológicos y bacteriológicos. Dirección: Edif. Mariscal de Zepita Mariscal Santa Cruz Nº 861. Esq. Pasaje peatonal Bloque "A" 2do. piso. Of. 201 (entre plazas San Francisco y Pérez Velasco). Tels. Lab. 324528. Tel. Dom. 321... Casilla 2665.

PRESENCIA

Director: Armando Mariaca V.
Jefe de Redacción: Carlos Arze C.

Amenazas contra la democracia

Argentina logró salir de una peligrosa situación que expuso seriamente su sistema democrático que, al igual que otras naciones de la región, le costó recuperar tras largos años de regímenes de facto, muchos de ellos muy poco afines al imperio de las leyes y el respeto de los derechos ciudadanos.

El desenlace de esa tensa situación, que movilizó a miles de argentinos y que tuvo en expectativa a millones de latinoamericanos, fortalece la democracia regional y confirma que algunos grupos exponen el sistema, muchas veces sin tomar en cuenta el alcance de sus actitudes.

Dos son los extremos que se presentan en este tipo de situaciones; la primera que postula un autoritarismo que corta el derecho de disentir y la otra que cree que la crítica y oposición pueden poner en juego las leyes y las normas constitucionales.

La democracia tiene uno de sus fundamentos en el derecho de disentir, de criticar, aun de reclamar de los gobiernos cambios en base al bien común, pero de ahí a plantear extremos se presenta una situación que claramente atenta las reglas del juego, como ocurrió en la Argentina y como ocurrió, hace algún tiempo, en Ecuador.

Este tipo de actitudes dan lugar a las interpretaciones sociológicas en sentido de que los latinoamericanos no estamos preparados para la democracia. Lo que pasa es que llevamos al extremo el reclamo de nuestros derechos desconociendo los deberes.

La lección argentina tiene que sentar un precedente: la democracia se sustenta en las leyes, cualquier actitud que se salga de ese marco constituye un grave delito en contra de toda la sociedad.

La lección tenemos que aprenderla también los bolivianos porque, en los últimos meses, se han registrado actitudes que claramente han infringido las normas constitucionales. Debemos optar, igualmente, por una reflexión que nos invite a buscar, tal cual ha recomendado la Iglesia, el diálogo, ese diálogo que enriquece la democracia cuando las partes están dispuestas a ceder posiciones en favor del entendimiento fraterno y constructivo.

Problemas sociales y problemas políticos

Bolivia enfrenta nuevamente, desde ayer, un conflicto social que amenaza extenderse y que puede tener repercusiones políticas, porque las partes están evidentemente distanciadas y se han lanzado acusaciones mutuas responsabilizándose del origen del problema y de las probables consecuencias que se pudiesen registrar.

Es decir, el ambiente es poco propicio para pensar en una solución a corto plazo (en las próximas horas).

No es un conflicto nuevo. Data de hace más de un año,en lo que va de este gobierno, y sus raíces están mucho más allá: los trabajadores mineros han planteado demandas salariales desde antes de la nacionalización de las minas. Pero, en el último tiempo, se han intensificado las solicitudes debido a la situación económica del país y a las restricciones salariales que se han impuesto.

Desde este punto de vista no se puede pasar por alto que este sector social tenga posiciones razonables. Los trabajadores tienen derecho a un salario digno que les asegure el futuro de sus familiar. Y en pos de el han desplegado esfuerzos que no han llegado a las posiciones radicales sino cuando no se les dejó otra alternativa, como es el caso actual.

Sin justificar lo anormal, aquello que se sale de la ley y de las normas constitucionales, lo aconsejable sería que se concilien las aspiraciones de los trabajadores con los puntos de vista oficiales que se refieren a la estabilidad económica en beneficio de todos. No se puede dar paso a los errores del reciente pasado cuando, por beneficiar a algunos grupos, se causó daños a toda la sociedad.

Es bueno también tener presente que, en este como en otros conflictos sociales, no están del todo marginadas las corrientes políticas que tratan de aprovechar las contradicciones de los gobernantes para buscar las posiciones y apoyos que han perdido. Desconocer esto podría llevar a mayores equivocaciones a las dos partes.

De las mismas manera que son razonables los pedidos salariales en momentos en que los trabajadores no pueden enfrentar el costo de vida, son también razonables los temores de algunas autoridades sobre sobre la injerencia de intereses extraños a los trabajadores.

De todas maneras, estos son aspectos no fundamentales para el centro de este nuevo conflicto. Lo recomendable será siempre una buena dosis de buena voluntad para buscar el entendimiento. Al final los perjudicados no serán tanto los que originan e intervienen en el conflicto, sino toda la nación.

Dios nos habla cada día

Resurrectó de entre los muertos

María estaba llorando afuera, cerca del sepulcro. Mientras lloraba se agachó sobre el sepulcro, y vio a dos ángeles de blanco, sentados, uno a la cabecera y el otro a los pies, en donde había estado el cuerpo de Jesús.

Ellos le dijeron: "Mujer, ¿por qué lloras?" Les respondió: "Porque se han llevado mi Señor, y no sé dónde lo han puesto". Al decir esto, retrocedió y vio a Jesús de pie, pero no lo reconoció.

Le dijo Jesús: "Mujer, ¿por qué lloras?, ¿a quién buscas?" Ella, creyendo que era el cuidador del huerto, le contestó: "Señor, si tú lo has sacado, dime dónde lo pusiste y yo me lo llevaré".

Jesús le dijo: "María". Entonces ella se dio vuelta y le dijo: "Rabboni", que en hebreo significa "maestro mío". "Suéltame, le dijo Jesús, pues aún no he vuelto donde mi Padre; anda a decirles a mis hermanos que subo donde mi Padre, que es el Padre de ustedes; donde mi Dios, que es el Dios de ustedes".

María Magdalena fue a anunciar a los discípulos: "He visto al Señor y me ha dicho estas y tales cosas". (Jn. 20, 11-18).

REFLEXIONEMOS JUNTOS

Esta es una explicación de Jesús sobre el amor del Padre. Padre de El y Padre de ustedes, nos dice. Demos gracia a Dios por su infinita misericordia; por llamarnos sus hijos sin merecerlo.

Repatriación de capitales

Por Alberto Crespo Gutiérrez

Se han publicado varias declaraciones, algunas de altos funcionarios, indicando que la fuga de capitales del país en los últimos años asciende a un monto multimillionario, tal vez de dos mil millones de dólares.

Esta cifra tiene gran importancia para nuestra economía especialmente en momentos de crisis que sólo se podrá remediar mediante un vigoroso impulso a los sectores productivos del país.

Si por lo menos una buena parte de esos miles de millones de dólares de ciudadanos bolivianos y de residentes en Bolivia pudiera repatriarse sería un importante aporte a nuestra economía. Al destinarse esos fondos a inversiones reproductivas; el número de desempleados disminuiría notablemente y, por fin, se podría decir que se ha derrotado una recesión que tiende a prolongarse y que genera problemas sociales que, a su vez, profundizan y prolongan la crisis.

Para lograr un retorno masivo de capitales es fundamental afianzar el factor confianza contra el que atentan los conflictos laborales y los de índole política. Los pedidos de cambios de gobierno, los abusos, sean empresariales o de parte de los trabajadores, siembran la desconfianza de los inversionistas que se abstienen de aportar fondos cuyo adecuado empleo mejoraría la economía nacional.

Corresponde al gobierno, Ejecutivo y Legislativo, idear métodos de atracción de los capitales que han emigrado en épocas pasadas y el momento para hacerlo es oportuno pues en el centro de captación más importante de esos dineros, los Estados Unidos de Norte América han rebajado considerablemente las tasas bancarias de interés, lo que obliga a los depositadantes a buscar colocaciones más remunerativas. Esta mayor remuneración la pueden obtener en Bolivia y, si existe confianza en la administración gubernamental del país, seguramente retornarán muchos fondos que antes emigraron.

Se anuncia que han aumentado los depósitos en moneda extranjera en los Bancos locales pero por las cifras que se publican se ve que este flujo de retorno es aún reducido en proporción al monto de capitales que salieron del país. Este hecho debe preocupar a las autoridades y apremiarlas a idear sistemas de atracción de esos fondos.

Además de afianzar, por todos los medios posibles, el factor confianza, al que tantas veces nos hemos referido, será necesario que el sector público ofrezca inversiones reproductivas y que la iniciativa privada muestre posibilidades de ejecución de obras en el sector de la producción ya sea en el campo minero, industrial o agropecuario.

Años atrás la inversión privada, especialmente de sectores modestos, encontraba dentro del país campo para su desarrollo. La construcción de viviendas estaba alentada por préstamos hipotecarios que daban origen a lo que se denominaba Letras Hipotecarias que encontraban compradores entre los pequeños ahorristas del país. Circulaban, también, bonos emitidos por el Estado además de las acciones de empresas que gozaban de buena reputación. Existía un modesto mercado de capitales que ha sido sustituido por la remisión de excedentes al exterior, en busca de seguridad y rendimiento. Para volver a fomentar el ahorro interno será necesario ofrecer al público inversionista seguridades que lo defiendan de las devaluaciones de nuestra moneda, además de un beneficio suficientemente atractivo.

En el campo industrial y agrícola seguramente que muchos empresarios acudirían en demanda de dinero para inversiones si tuviéramos un mercado de capitales debidamente organizado, que funcione eficientemente y con caracteres modernos de colaboración especial al pequeño empresario y a las cooperativas.

La repatriación de capitales y la adopción de sistemas para facilitar las inversiones deben formar parte importante para la ejecución de la tarea más importante del momento: la reactivación de la economía nacional.

La educación en el Japón

Por Mariano Baptista Gumucio

Tres años atrás el presidente Reagan y el primer ministro Nakasone acordaron que se llevase a cabo un estudio conjunto de los respectivos sistemas educativos de sus países. El interés norteamericano en esta investigación era quizá mayor que el del Japón, en vista de los sucesivos triunfos de estudiantes japoneses sobre norteamericanos en competencias internacionales en ciencias y matemáticas.

Ahora se han dado a conocer los informes de las comisiones y vale la pena hacer una breve referencia al correspondiente al Japón, país donde, como se sabe, no existe prácticamente analfabetismo, y el 90 por ciento de los estudiantes concluyen el bachillerato (algo que no tiene que ver con el sistema sino, acaso, con L.s cromosomas porque el promedio de coeficiente mental de japoneses figura entre los más altos del mundo).

Los japoneses tienen nueve años de educación obligatoria y siguen un mismo programa de estudios dictado por el Ministerio de Educación (a diferencia de los EE.UU. que es un mosaico étnico, religioso y lingüístico y donde hay por lo menos 30.000 distritos escolares autónomos). No hay en el Japón, diferencias entre estudiantes dotados o lerdos y el sistema está orientado a un examen que posibilita el ingreso a buenos colegios y eventualmente a la universidad, pasaporte al éxito social y un trato bien remunerado.

Los investigadores norteamericanos han encontrado en el sistema japonés, algunas claves para su éxito. Hélas aquí:

* El año escolar japonés es de 195 días de cinco horas diarias (en EE.UU. 180 días de 7 horas; en Bolivia -teóricamente pues hace muchos años que no sucede- 200 días de cuatro horas). El tiempo sin embargo es mejor empleado que en otros países por la proverbial disciplina y orden de los estudiantes.

* Pero la ventaja empieza antes de ingresar a la primaria pues un 90 por ciento de los niños de tres a cuatro años asisten a escuelas pre-elementales en las que estudian rudimentos del lenguaje, convivencia social y buenas maneras.

* Existe una activa participación de los padres de familia, en especial de las madres que se comunican periódicamente con los profesores mediante esquelas, y que supervisan las tareas que deben realizar los niños en el hogar.

* El magisterio es una profesión altamente considerada en la sociedad japonesa y los sueldos son equivalentes a los que se gana en el sector privado, lo que sin duda da como resultado una mejor calificación de los profesores. Hay cinco candidatos para cada puesto que queda libre en el sistema.

* Además de las clases ordinarias, el estudiante japonés, especialmente el de bachillerato, asiste a unas clases privadas llamadas "juku" pagadas por los padres y orientadas a mejorar su preparación y donde la educación es individualizada. De manera que el horario corriente de un estudiante empieza a las 6 y 30 a.m. con prácticas de gimnasia hasta las 7 y 15. De 9 a 3 clases intensivas seguidas de cuatro horas de atletismo. Después de la cena a las 8 p.m. tres noches por semana, clases de 80 minutos en las academias "juku", fuera de las tareas escolares en el hogar.

Los observadores norteamericanos han señalado que el proceso educativo japonés está excesivamente orientado hacia los exámenes, que permiten el ingreso a la universidad y que existe "rigidez, excesiva uniformidad y falta de opciones".

El sistema resulta tan exigente que ha habido varios casos de suicidios de jóvenes y entre los propios japoneses hay un movimiento para hacer que la educación sea algo más informal y permita el desarrollo de la personalidad y la creatividad de los alumnos. Pero no debe olvidarse que el actual sistema con todas las imperfecciones que tenga, le ha permitido a ese archipiélago de islas sin recursos naturales, alcanzar el tercer puesto entre las potencias mundiales, apenas 40 años después de haber sido atrasado en la guerra y castigadas dos de sus grandes ciudades por el fuego atómico.

Vinculación de Oruro con Chile

Por Elmo Solano Cortez

La construcción de una carretera que una el altiplano con Chile, ha sido siempre una gran preocupación de las autoridades orureñas y del pueblo en general. Sin embargo, el proyecto planteado a nivel del gobierno nunca tuvo la acogida que permitiera concretar esta importante obra de comunicación con el mar. Al contrario, los partidos políticos en el poder se valieron de este proyecto para su campaña y como resultado se llevó a Oruro a la frustración.

Recordemos que fue durante los primeros gobiernos del MNR cuando se había dado impulso a la construcción de la carretera Oruro-Iquique, pueblo con el que se llegó a intercambiar caravanas de buena voluntad que viajaron de una ciudad a otra. Sin embargo, todo aquel trabajo quedó trunco abruptamente al concluir la década de los años 50. Desde entonces y muy esporádicamente, algunas autoridades mencionaron a la construcción de la carretera Oruro-Iquique.

Como ninguno de los departamentos, Oruro sufrió las consecuencias de la larga sucesión de gobiernos que derrocharon sus recursos en numerosos estudios, todos ellos dispares en su contenido y perspectiva.

Actualmente, y de manera sorpresiva, al calor del nuevo gobierno democrático, las autoridades orureñas se lanzaron en una nueva campaña publicitaria sobre la construcción de una carretera hacia el Pacífico por la vía Oruro - Pisiga. (El mismo tramo del proyecto anterior) Esta nueva campaña pretende hacer creer a los orureños sobre su inminente realización.

La vinculación del altiplano con el mar tuvo sus defensores y sus detractores. Entonces, como ahora, se invocaba el sentimiento patriótico para evitar la vinculación con Chile, país agresor por antonomasia. Entretanto, Oruro vuelve a ser víctima de la demagogia puesto que al gobierno no le interesa para nada la vinculación de Oruro con Chile. Su Canciller se refirió alguna vez a la necesidad de conectarnos con el Pacífico pero por la vía Patacamaya - Tambo Quemado, que parece ser el proyecto sustitutivo y a la larga el enlace con el mar que buscan los orureños.

Es posible que para la construcción de este tramo se olviden las diferencias con Chile. En el poder también están los hombres que representan los sentimientos regionalistas, y este es otro de los factores en contra del departamento de Oruro, que no tiene gente con poder de persuasión y decisión en el gobierno.

Lo penoso del asunto es que se está engañando al pueblo con un proyecto que no será ejecutado. Este caso es un palpable ejemplo de cómo se tratan los intereses del Altiplano Central. Oruro seguirá siendo víctima de la manipulación hasta tanto no cuente con un programa de desarrollo, de una política que defina su progreso. Pero esta política no saldrá del gobierno, sino del propio pueblo, cuyas autoridades se han convertido en simples agentes del gobierno de turno. Desgraciadamente, las condiciones no están dadas para la construcción de una vía que comunique a Oruro con la costa. Y una vez más Oruro será el perdedor.

La palabra de Juan Pablo II

Jesucristo, Mesías "Profeta"

I

1. Durante el proceso ante Pilato, Jesús, al ser interrogado si era rey, primero niega que sea rey en sentido terreno y político; después, cuando Pilato se lo pregunta por segunda vez, responde: "Tú dices que soy rey. Yo para esto he nacido y para esto he venido al mundo, para dar testimonio de la verdad" (Jn 18, 37). Esta respuesta une la misión real y sacerdotal del Mesías con la característica esencial de la misión profética. En efecto, el Profeta es llamado y enviado a dar testimonio de la verdad. Como testigo de la verdad él habla en nombre de Dios. En cierto sentido es la voz de Dios. Tal fue la misión de los Profetas que Dios envió a lo largo de los siglos a Israel.

En la figura de David, rey y profeta, es en quien especialmente la característica profética se une a la vocación real.

2. La historia de los Profetas del Antiguo Testamento indica claramente que la tarea de proclamar la verdad, al hablar en nombre de Dios, es antes que nada un servicio, tanto en relación con Dios que envía, como en relación con el pueblo al que el Profeta se presenta como enviado de Dios. De ello se deduce que el servicio profético no sólo es eminente y honorable, sino también difícil y fatigoso. Un ejemplo evidente de ello es lo que le ocurrió al Profeta Jeramías, quien encuentra resistencia, rechazo y finalmente persecución, en la medida en que la verdad proclamada es incómoda. Jesús mismo, que muchas veces se refirió a los sufrimientos que padecieron los Profetas, los experimentó personalmente de forma plena.

3. Estas primeras referencias al carácter ministerial de la misión profética nos introducen en la figura del Siervo de Dios (Ebed Yahwe) que se encuentra en Isaías (y precisamente en el llamado "Deutero-Isaías"). En esta figura la tradición mesiánica de la Antigua Alianza encuentra una expresión especialmente rica, e importante, si consideramos que el Siervo de Yavé, en el que sobresalen sobre todo las características del Profeta, une en sí mismo, en cierto modo, también la cualidad del sacerdote y del rey. Los Cantos de Isaías sobre el Siervo de Yavé presentan una síntesis veterotestamentaria del Mesías, abierta a ulteriores desarrollos. Si bien están escritos muchos siglos antes de Cristo, sirven de modo sorprendente para la identificación de su figura, especialmente en cuanto a la descripción del Siervo de Yavé sufriente: un cuadro tan justo y fiel que se diría que está hecho teniendo delante los acontecimientos de la Pascua de Cristo.

4. Hay que observar que el término "Siervo", "Siervo de Dios", se emplea abundantemente en el Antiguo Testamento. A muchos personajes eminentes se les llama o se les define "siervos de Dios". Así Abraham (Gén 26, 24), Jacob (Gén 32, 11), Moisés, David y Salomón, los Profetas. La Sagrada Escritura también atribuye este término a algunos personajes paganos que cumplen su papel en la historia de Israel: así, por ejemplo, a Nabucodonosor (Jer 25, 8-9) y a Ciro (Is 44,26). Finalmente, todo Israel como pueblo es llamado "siervo de Dios" (cf Is 41, 8-9; 42, 19; 44, 21; 48, 20), según un uso lingüístico del que se hace eco el canto de María que alaba a Dios porque "auxilia a Israel, su siervo" (Lc 1,54).

5. En cuanto a los Cantos de Isaías sobre el Siervo de Yavé constatamos ante todo los que se refieren no a una entidad colectiva, como puede ser un pueblo, sino a una persona determinada a la que el Profeta distingue en cierto modo de Israel-pecador: "He aquí a mi siervo, a quien sostengo yo - leemos en el primer Canto-, mi elegido en quien se complace mi alma. He puesto mi espíritu sobre él; él dará el derecho a las naciones. No gritará, no hablará recio ni hará oir su voz en las plazas. No romperá la caña cascada ni apagará la mecha que se extingue... sin cansarse ni desmayar, hasta que establezca el derecho en la tierra..." (Is 42, 1-4). "Yo, Yavé... te he formado y te he puesto por alianza del pueblo y para luz de las gentes, para abrir los ojos de los ciegos, para sacar de la cárcel a los presos, del calabozo a los que moran en las tinieblas" (Is. 42, 6-7).

6. El segundo Canto desarrolla el mismo concepto: "Oídme, islas; atended, pueblos lejanos: Yavé me llamó desde el seno materno, desde las entrañas de mi madre me llamó por mi nombre. Y puso mi boca como cortante espada, me ha guardado a la sombra de su mano, hizo de mí aguda saeta y me guardó en su aljaba" (Is. 49, 6); "Dijo: ligera cosa es para mí que seas tú mi siervo, para restablecer las tribus de Jacob... Yo te he puesto para luz de las gentes, para llevar mi salvación hasta los confines de la tierra" (Is. 49, 6). "El Señor, Yavé, me ha dado lengua de discípulo, para saber sostener con palabras al cansado" (Is. 50, 4) Y también: "Así se admirarán muchos pueblos y los reyes cerrarán ante él su boca" (Is. 52, 15). "El Justo, mi Siervo, justificará a muchos y cargará con las iniquidades de ellos" (Is. 53,11).

El Torii Rojo de Miyajima

Por Germán Arciniegas

BOGOTA (ALA).- La isla sagrada de Miyajima queda a veinte minutos de Hiroshima. Desde el bote se ve, reflejándose en el azul del mar, el Torii Rojo, con el agua a las rodillas. Parece una enorme letra del alfabeto japonés, indescifrable, que encierra todo el misterio de la cultura de madera, estudiada magistralmente por el arquitecto Kiyonori Kikutake. Lo que la piedra ha sido para Europa, lo es el palo para Japón. Si se exceptúan las escaleras de piedra a la llegada de los templos, lo demás son troncos y tablas. Así, el Torii Rojo, apoyado en sus dos patas, cada una de tres vigas clavadas en el fondo del mar. El Torii es la entrada abierta, puerta sin alas, de acceso a las pagodas. En este caso, un templo a la veneciana, con su espejo de aguas al pie de la fachada. Los que llegan a este santuario de Itsukushima, como todo el mundo aquí, señalan al Torii Rojo como una de las tres cosas más bellas del Japón. Es la suma de lo que fue el arte de los tiempos de Hein, que floreció hace mil años.

Desde Persia y la India hasta San Pedro de Roma o San Pablo de Londres, las cúpulas son la tapa, la corona de la arquitectura. En Japón, los tejados en hamaca, de puntas respingadas, acunados para que los fieles se adormecen y sueñan como niños. El Torii Rojo parece construido sólo para que de la más alta de las dos vigas que lo cierran se tienda el tejado angostito como cuna de los ensueños. Mayor simplicidad no puede pedirse para sintetizar cuánto hay de encantador en las construcciones místicas de Oriente. En el Torii Rojo todo esto se duplica por el espejo de agua, que hace de la imagen un móvil un doble misterio, dos hamacas: la una tendida en el aire, la otra flotante en el mar.

Kikutake Kiyonori ha escrito un pequeño ensayo sobre la madera que se lee en las escuelas del Japón. "En muchas culturas los productos de madera incluyen muebles como la mesas y las sillas, material de comunicación como el papel, fuente de energía tan importantes como el carbón y el aceite. Sin embargo el uso de la madera en Japón se extiende mucho más allá a todos los aspectos de la vida -postes, artesas, tazones, charoles, tinas de baño, ataúdes enchapados, cercas, herramientas para el campo, telares, armaduras, instrumentos musicales, utensilios para el culto, productos farmacéuticos, tintes, etc. En este sentido, puede decirse que Japón está todavía en la edad del palo, pero debemos mirar más de cerca para saber si existen o no las características de esa cultura. Avanzando su exploración Kikutake va desde las casas de madera hasta la Torii cuyos orígenes encuentra entre el año 300 y el año 100 antes de Cristo...

Lo notable es la inclinación persistente, que el visitante occidental sorprende en las pagodas. Se entra a los templos dejando a la entrada los zapatos y poniéndose las sandalias para caminar sobre tablas o esteras. Disfrutar la casa grande de madera. Columnas de más de una brazada, de árboles centenarios, en vez de las de mármol de Grecia. Complicados esqueletos de vigas y tablas que se ajustan sin un clavo de hierro sino los propios dientes hechos por unos carpinteros que trabajan en la armazones como los suizos haciendo relojes.... Vienen tormentas, terremotos, guerras; y las pagodas subsisten como sacadas del bosque para resguardar los gigantescos Buda de Bronce que oyen el llamado de los gongs de cobre golpeado por los fieles (únicas participaciones metálicas, con las campanas, en el conjunto del templo...)

Si se quema una pagoda -y esto es rarísimo- se vuelve a levantar de la misma materia de la original, y hay que han tenido una vida dos o tres veces más larga que San Pedro de Roma... Para ver esto no hay sino que asomarse, como a una ventana, al Torii Rojo del santuario de Itzukushima, en la isla sagrada del mar de Hiroshima.

ACTUALIDAD INTERNACIONAL

Para cuando las circunstancias lo exijan

Jefe rebelde afirma que más de 12 mil "contras" se encuentran en Nicaragua

Cuatro días que conmovieron a la democracia argentina

POR ALBERTO FRANCISCO ARE BALOS

BUENOS AIRES, 20 (EFE).- Los cuatro días que conmovieron a la democracia argentina, provocados por la sublevación de un centenar de oficiales del Ejército terrestre, culminaron con la rendición incondicional de los sediciosos ante el presidente Raúl Alfonsín.

El miércoles último, cuando un mayor del Ejército anunció que no se iba a presentar ante la justicia civil para declarar en una causa por delitos represivos, comenzó la mayor crisis militar vivida por la joven democracia argentina.

Lo que en un primer momento parecía una intentona fácilmente sofocable se transformó con las horas en un largo y nervioso, pulso entre sublevados y gobierno, que mantuvo en vilo a la opinión pública argentina.

Hasta el mediodía del domingo la situación era indefinida, las posiciones eran irreductibles, El gobierno no cedía -no podía ni debía acceder- y los rebeldes tampoco.

A esto se sumó la decisión de los oficiales leales de no reprimir a sus camaradas, dejando así en evidencia la profunda crisis que atraviesa el mismo Ejército.

Mientras el jefe del estado mayor del Ejército , general Héctor Ríos Erenu pasaba a un discreto segundo plano -los rebeldes reclamaban su retiro-, el presidente Alfonsín volcó la situación cuando decidió , por sí mismo, ir a pedir la rendición a los sublevados.

Este gesto valeroso demostró también que sólo él, como comandante en jefe de las Fuerzas Armadas, podía sofocar la sublevación. Los jefes militares eran impotentes.

Puesta a prueba por los militares que reclamaban la destitución de su jefe de estado mayor y una "solución política" a los juicios por violaciones de los derechos humanos, la sociedad argentina respondió saliendo a las calles e inclinó el fiel de la balanza.

Y también la prácticamente unánime actitud de respaldo de los partidos políticos (peronistas, radicales, de izquierda y centroderechas), en apoyo al sistema democrático, fueron decisivos para vencer la rebeldía.

Los sublevados habían insistido en que no deseaban dar un golpe de estado -así lo ratificó hoy el presidente Alfonsín- pero para el gobierno esta insubordinación era el preludio de otras y por esa brecha sí podía abrirse paso una intentona golpista.

Alfonsín, el presidente electo con el 52 por ciento de los votos tras siete años de régimen militar (1976-1983) apeló a su autoridad y a la persuación, pero echó mano de un factor decisivo, la movilización popular.

Cientos de miles de personas en las calles, armadas sólo con banderas argentinas, reflejaron patéticamente la soledad que acompañaba a los militares rebeldes.

Para el presidente Raúl Alfonsín -que ha dispuesto el juicio por insubordinación del teniente coronel Aldo Rico y el grupo de oficiales que se habían unido a su pronunciamiento - queda ahora la difícil tarea de impulsar la reconciliación cívico - militar, duramente perjudicada por los hechos de la Semana Santa.

Quedan en el Ejército los ecos del malestar por los juicios por delitos represivos y las críticas a los altos mandos, algunos de los cuales serán seguramente relevados.

De la solución de estos problemas depende ahora la definitiva integración de las Fuerzas Armadas, a toda la sociedad y la consolidación de la democracia , que recibió en estos cuatro días una clara señal de alerta.

Los argentinos festejaron hasta altas horas de la noche la victoria democrática de la misma forma que el México - 86. A nueve años del golpe que derrocó a Isabel Perón, algo ha cambiado para siempre en la Argentina.

Evacúan población campesina de zona de guerra en Nicaragua

MANAGUA, 20 (AP).- El gobierno sandinista estaría evacuando a centenares de familias campesinas de la provincia de Zelaya, 250 kilómetros al este de aquí, para tratar de controlar la intensa actividad guerrillera que se desarrolla allí y quitarle apoyo de la población, según versiones oficiales y rebeldes.

El diario Barricada, vocero del oficialista Frente Sandinista de Liberación Nacional (FSLN), informa hoy que unas 700 familias fueron evacuadas de esa región hacia el poblado de Nueva Guinea durante la Semana Santa. La operación fue ejecutada por el Batallón de Lucha Irregular (BLI) "Pedro Altamirano", y activistas políticos del FSLN y la juventud sandinista, según el diario.

Las familias fueron evacuadas de una extensa región de 6.666 kilómetros cuadrados, que a partir de 1983 se convirtió en zona de operaciones de la desaparecida Alianza Revolucionaria Democrática (ARDE) que dirigió el ex-comandante sandinista, Edén Pastora, ahora retirado en Costa Rica.

Durante los últimos dos años, la lucha entre el Ejército y las fuerzas rebeldes que operan en la región se incrementó, particularmente en los últimos seis meses en que las denominadas Fuerzas Democráticas Nicaragüenses (FDN) sustituyeron a ARDE en la región.

Los mismos jefes militares locales, como el teniente coronel Roberto Calderón, jefe de la V Región (Chontales y Boaco), admiten que los rebeldes lograron gran respaldo de la población y muchos campesinos les ayudan y hasta se han unido a ellos.

POR FREDDY CUEVAS

TEGUCIGALPA, 20 (AP).- Adolfo Calero, líder de la Fuerza Democrática Nicaragüense (FDN) dijo que más de 12.000 de los 18.000 combatientes bajo su mando se encuentran ya en Nicaragua para "acelerar el colapso total de los sandinistas" y asegurar la posibilidad de que los rebeldes establezcan un gobierno contrarrevolucionario en ese país, "cuando las circunstancias lo exijan".

Señaló que Estados Unidos está "satisfecho de que existan centroamericanos dispuestos a ofrendar sus vidas por la causa de la libertad, impedir el avance del comunismo internacional e implantar un sistema democrático en Nicaragua y la zona".

En una entrevista con The Associated Press Calero, de 57 años y abogado de profesión añadió que "es difícil pronosticar cuando ganaremos, pero la victoria será nuestra porque el pueblo nicaragüense está con nosotros, al tiempo que el régimen sandinista se deteriora más y más cada día".

Informó que desde 1982 alrededor de 4.000 insurgentes permanecen "en el propio corazón de Nicaragua" y que durante la semana pasada otros 3.000 de ellos se han trasladado a la costa atlántica de esa nación "con la idea de estar en todas partes y en ninguna, como buenos guerrilleros que somos".

Calero expresó que unos 3.000 rebeldes de la FDN han sido destacados en las últimas tres semanas en la frontera entre Nicaragua y Honduras.

Al respecto sostuvo que "nuestra lucha se ha intensificado. Semanalmente efectuamos un promedio de 60 ataques a posiciones militares sandinistas y también tratamos de impedir el transporte de pertrechos al ejército de nuestro país, que actualmente sufre la falta de libertades públicas, y la opresión del marxismo-leninismo".

Calero agregó que "todo ello ha sido posible por el financiamiento de (100 millones de dólares) que hemos comenzado a recibir de los Estados Unidos. Si la situación continúa así, entonces Nicaragua será libre muy pronto".

Negó asimismo que soldados norteamericanos hubiesen entrenado en Honduras a los combatientes de la FDN. "Ese adiestramiento, de por lo menos 400 insurgentes, se ha llevado a cabo en diferentes puntos (que no especificó) de los Estados Unidos y no en Honduras".

Contras tienen una base en territorio nicaragüense

WASHINGTON, 20 (EFE).- Un grupo de periodistas norteamericanos ha comprobado que los "Contras" controlan una franja de territorio nicaragüense cercano a la frontera con Honduras.

Los periodistas fueron invitados por la "Fuerza Democrática Nicaragüense" (FDN) a visitar la base, situada cerca del río Bocay, en la provincia de Jinotega, a unos 40 kilómetros del río Coco, que sirve de frontera entre Honduras y Nicaragua.

William Branigin del "Washington Post" dice que el viaje sirvió para demostrar que los "Contras" controlan una pequeña franja del territorio nicaragüense, que están recibiendo una adecuada ayuda militar norteamericana y que realizan una estrategia deliberada para obligar al Ejército Sandinista a esparcirse en todo el país.

El enviado del "Washington Post" dice que la base en el río Bocay sirve como centro logístico del "Comando regional nicarao", que controla a más de 800 rebeldes antisandinistas dentro de un radio de una caminata de un día en la selva.

"Debido a que la población civil de la zona ha sido reasentada por los sandinistas al interior, no fue posible comprobar las alegaciones de los rebeldes de que su lucha cuenta con un amplio apoyo popular", escribe Branigin.

Sobre desarme

OTAN se reunirá en EE.UU. para analizar propuesta de la URSS

WASHINGTON, 20 (EFE).- Funcionarios de la "OTAN" se reunirán en Estados Unidos esta semana, para estudiar la seguridad europea a la luz de la propuesta soviética de eliminar los misiles nucleares de menor alcance dentro de un acuerdo para desmantelar los "euromisiles".

Aunque la sesión del "Grupo de Alto Nivel" los días 22 y 23 en la base aérea de Kirtland, cerca de Albuquerque (Nuevo México), se programó antes de conocerse la propuesta soviética, ésta se discutirá al igual que en la del "Grupo Especial de Consultas", el 28 dijo hoy Charles Redman, portavoz dèl Departamento de Estado.

Otros funcionarios norteamericanos indicaron la semana pasada que se prevé una decisión sobre la propuesta soviética antes de finales de mes.

Redman no quiso predecir la respuesta occidental a la oferta soviética pero la administración del presidente Reagan no oculta su apoyo a la misma y los expertos opinan que, pese a sus reservas, los líderes europeos acabarán por aceptarla.

Rechazando el argumento de que la eliminación de misiles de menor y medio alcance perjudicaría la seguridad europea y reduciría la flexibilidad occidental ante un ataque soviético, Redman dijo que, de todos modos, seguirán "intactos" los tres elementos en que se basa la "doctrina de respuesta flexible".

La "respuesta flexible" - por la que la "OTAN" podría responder con armas nucleares a un ataque convencional soviético- se basa no sólo en armas convencionales (en las que la Unión Soviética tiene ventaja) sino también en armas tácticas, "que no se incluyen en las negociaciones", y fuerzas estratégicas, señaló Redman.

Afirma dirigente socialista

"El mundo no comprende a la oposición chilena"

SANTIAGO DE CHILE, 20 (EFE).- El dirigente socialista chileno Ricardo Lagor afirmó hoy que "el mundo no comprende a la oposición política" que disiente del actual régimen militar del general Augusto Pinochet.

Lagos, la figura pública más importante del Partido Socialista de Ricardo Núñez, en entrevista publicada hoy por el diario "Fortín Mapocho", indica que en el extranjero se ve "a muchos dirigentes opositores corajudos, que arriesgan su vida y van a la cárcel, que resisten torturas atroces, pero, a la vez, no se entiende cómo han sido incapaces de liberar al país".

El dirigente socialista agrega: "Hay opositores (en Chile), pero, no oposición a Pinochet, y esto debe llevar, de una vez por todas, a engrandecernos al grado de poder conformar un solo cuadro opositor, capaz de lograr la libertad nacional".

Lagos define al régimen del general Pinochet como "una dictadura personal que se ha mantenido durante 13 años en virtud del apoyo militar lo cual le ha permitido implementar una política económica al servicio de una ínfima minoría nacional y, fundamentalmente, del extranjero".

En relación a la actuación socialista, Lagos señala: "Hemos sido incapaces para plantear una política nacional univoca, con una unidad férrea y clara y toda salida política pasa por la unidad de la oposición, sin exclusiones, la que no se ha logrado porque hay sectarismo por parte de quienes quieren excluir y de otros que creen que su propia estrategia es el único camino".

Por otra parte el presidente de la Juventud Demócrata Cristiana de Chile, Andrés Palma llamó hoy a "que se reúnan los dirigentes políticos que concurrieron a la entrevista con el Papa" realizada a comienzos de abril, durante la visita del Sumo Pontífice.

Durante la Pascua de Resurrección

En Alemania prosiguieron las manifestaciones anti-nucleares

FRANCFORT, ALEMANIA OCCIDENTAL, 20 (AP).- Unas 300.000 personas participaron en una serie de manifestaciones y actos, tradicionales durante el feriado de la Pascua de Resurrección, para protestar contra las armas atómicas y en demanda del desarme, dijeron hoy los organizadores.

La Policía no informó de incidentes de violencia durante las demostraciones y no fue posible confirmar en fuente independiente las cifras relativas al número de personas que asistió a los actos.

Los oradores en muchos actos en ciudades en toda Alemania Occidental instaron a Occidente a aceptar las ofertas sobre control de armamentos hechas por el secretario general del Partido Comunista Soviético, Mikhail Gorbachov.

Entre los participantes en las demostraciones figuraron miembros del Partido Verde de Alemania Occidental, el Congreso Nacional Africano (CNA), que lucha por poner fin al gobierno de minoría blanca en Sudáfrica, activistas del desarme norteamericanos y de Alemania Occidental y Pyotr Fedossov, de la Academia de Ciencias Sociales de la Unión Soviética con sede en Moscú.

"La perspectiva de desmantelar las armas atómicas de mediano alcance, el primer desarme verdadero en la historia, está más cerca que nunca antes. Esperamos que no se deje pasar esta oportunidad", dijo Fedossov en un discurso durante un acto hoy en Francfort.

Huelga docente paraliza las universidades en Venezuela

POR VICTOR HUGO CARVAJAL

CARACAS, 20 (AP).- Las actividades universitarias de todo el país quedaron suspendidas a partir de hoy por una huelga por tiempo indefinido a cargo de 25.000 profesores, que reclaman pagos retrasados de salarios y prestaciones sociales, y un mayor presupuesto para la enseñanza superior.

"La huelga fue decretada debido a que el gobierno no ha hecho ofertas satisfactorias a nuestros planteamientos, pese a que el conflicto estaba anunciado desde el 17 de enero", dijo en rueda de prensa Omar Rodríguez, presidente de la Federación de Asociaciones de Profesores Universitarios (FAPUV).

Los profesores universitarios exigen el pago de 900 millones de bolívares (62 millones de dólares al cambio oficial) por prestaciones sociales vencidas, incrementos salariales que no reciben desde 1984, y un mayor presupuesto para la enseñanza superior, que dicen que en los últimos años sufre graves deficiencias.

El ministro de Educación, Luis Manuel Carbonell, dijo en una declaración que el paro de los profesores universitarios "no se justifica", dado que existe una comisión bipartita (gobierno-profesores) que busca soluciones a los problemas planteados.

Según Carbonell, el gobierno planteó la refinanciación de la deuda a cinco años de plazo, ya hay un decreto para mejorar las prestaciones sociales de los profesores, y el Congreso analiza el aumento del presupuesto universitario.

En Argentina

Alfonsín modificará el al estado mayor del Ejércit

BUENOS AIRES, 20 (EFE).- El retiro de la mayoría de los generales que compone el actual estado mayor del Ejército Argentino es un hecho, según se desprende de declaraciones de portavoces del gobierno y del Ministerio de Defensa.

La modificación del alto estado mayor del Ejército Argentino, es ahora el principal problema que debe afrontar el presidente Raúl Alfonsín, tras el final incruento a la rebelión militar que durante cinco días constituyó la crisis más grave de su gobierno.

"El objetivo es reemplazarlos por otros oficiales más jóvenes, con menos cuestionamientos internos y mayor consenso dentro de las Fuerzas Armadas", dijeron las fuentes.

La sublevación terminó con la carrera del jefe del Ejército general Héctor Ríos Erenu, quien siempre encontró resistencia en las filas del Ejército en su difícil posición entre las exigencias de los subordinados y la lealtad al gobierno.

Tras aceptar la petición de retiro de Ríos Erenu, el presidente Alfonsín designó interinamente al frente del Ejército, al ministro de Defensa, Horacio Jaunarena, un abogado radical de 43 años.

Alfonsín y Jaunarena, analizan hoy la sucesión de Ríos Erenu, cargo que podría recaer en el general Augusto Vidal, director del Instituto de Formación del Ejército.

Se trata de un jefe militar muy consensuado entre los mandos medios y la oficialidad del Ejército, según fuentes del Ministerio de Defensa.

Mientras tanto, el presidente Raúl Alfon superar la crisis t máticа de su desde su acceso al 10 de diciembre surgir de ella un sonalidad fortalec popular y un apo impecable hace sem semanas.

Argentina: Tropas leales retornan a sus cuarteles

BUENOS AIRES, 20 (EFE).- La situación argentina era normal hoy en las distintas guarnicione retornaban las tropas que se desplegaron para la rebelión de un grupo de oficiales, que finalizó con el personal del presidente Raúl Alfonsín.

Mientras tanto, los militares que se rindieron el jefe del estado permanecían hoy en dependencia Escuela de Infantería en calidad de detenidos y a la que se dé a conocer la forma en que serán juzgados cargos.

Esta mañana, la avanzada de las tropas pertenecientes a regimientos destacados en la Pa Entre Ríos, 500 kilómetros al norte de Buenos A apresúran a volver sobre sus pasos desde la escuela Lemos", a la que habían arribado el sábado en su ret Campo de Mayo, a 20 kilómetros de Buenos Aires.

Ese grupo está integrado por camiones con al algunos autobuses, jeeps y tropa equipada únicam armamento ligero.

En cambio, las fuerzas de artillería y vehículos m que habían permanecido el viernes en la ciudad de unos 90 kilómetros al noroeste de Buenos Aires, n su regreso hoy.

Todo esto corresponde a la normalización actividad en el Ejército, especialmente en la g Campo de Mayo, dependiente del comando militares, dirigido por el general Naldo Dasso.

RESTO DEL MUNDO

POSIBLE REUNION DE LA OEA EN BOGOTA

WASHINGTON, 20 (EFE).- El secretario general de la Organización de Estados Americanos (OEA), Joao Clemente Baena Soares, pidió hoy que propondrá a Colombia como la sede el próximo año de una Conferencia Interamericana, en conmemoración del 40 aniversario de la firma de la carta de constitución. Durante una reunión en la sede de la organización, Baena Soares dijo que muy pronto solicitará la aprobación para la convocatoria de esta conferencia extraordinaria, que se celebraría en Bogotá el 30 de abril de 1988.

PRIMEROS COMICIOS LOCALES EN FILIPINAS

MANILA, 20 (AP).- La presidenta Corazón Aquino señaló hoy para el 2 de agosto la realización de comicios para elegir a gobernadores provinciales y alcaldes, primeras elecciones locales que tienen lugar en el país en siete años. Los electores escogerán a los gobernadores de 75 provincias y a los alcaldes de 60 ciudades y 1.547 poblaciones, así como a los miembros de las juntas provinciales y concejos municipales. Las últimas elecciones locales tuvieron lugar en enero de 1980.

MURIO HEROE DE LA SEGUNDA GUERRA MUNDIAL

WASHINGTON, 20 (EFE).- El general norteamericano Maxwell Taylor, héroe de la Segunda Guerra Mundial y ex-presidente de la Junta de Jefes de Estado Mayor, murió a los 85 años en el hospital militar Walter Reed aquí, anunció hoy el Pentágono. El Departamento de Defensa no precisó la causa de la muerte de Taylor, ocurrida el domingo, que fue embajador en Vietnam del Sur durante la guerra del sudeste asiático. Taylor será recordado como "uno de los grandes militares de la historia de Estados Unidos", dijo en un comunicado Caspar Weinberger, secretario de Defensa.

PROVOCAN LLUVIAS A VOLUNTAD

MOSCU, 20 (EFE).- Con la ayuda de globos de nitrógeno, un radar y una computadora, meteorólogos soviéticos provocan a voluntad lluvias en los lugares de sequía, aumentando la productividad de la tierra. Según un informe del Instituto Meteorológico de Kishiniov en Moldavia, que depende directamente de la Academia de Ciencias de la URSS, el radar localiza las nubes y la computadora procesa en cuestión de segundos la cantidad de agua que contiene, luego basta con lanzar al aire globos cargados con nitrógeno para que se produzca el chaparrón.

Anteriormente existían medios para provocar o evitar lluvias con la ayuda de cohetes especiales, pero el alto costo hacía que fuese rentable en escasas ocasiones.

LA CRISIS DE GOBIERNO EN ITALIA

ROMA, 20 (AP).- El nuevo primer ministro democristiano, Amintore Fanfani, presentó hoy su gobierno al Parlamento y dijo que es probable que se anticipe la convocatoria a elecciones generales como único medio de poner fin a la crisis política de Italia que dura ya siete semanas. El parlamento tiene previsto iniciar mañana el debate sobre el gobierno de Fanfani, antes de pronunciarse más tarde esta semana respecto a un voto de confianza. Se espera que Fanfani pierda la moción de confianza puesto que los democristianos, único partido representado en su gabinete, tiene sólo una minoría de escaños en el Parlamento, pese a ser el partido más importante del país desde el final de la Segunda Guerra Mundial.

ELOGIAN SOLUCION DE CRISIS ARGENTINA

WASHINGTON, 20 (AP).- Los sectores de opinión enfrentados con frecuencia respecto a la política externa norteamericana mostraron hoy una rara unanimidad en sus elogios a la supervivencia de la ley en Argentina, y a la capacidad del presidente Raúl Alfonsín para solucionar lo que se consideró el mayor desafío a las instituciones democráticas de ese país. El portavoz Charles Redman de la Secretaría de Estado dijo que "la masiva demostración de apoyo popular en favor de la democracia, una importante e impresionante declaración de apoyo a Alfonsín", y el gobierno del presidente Ronald Reagan "espera que este apoyo, expresado por todo el panorama político, también sirva para movilizar a todos los sectores de la vida argentina en un espíritu de reconciliación nacional".

Fidel Castro: "Ni en sueños se puede pagar deuda externa"

LA HABANA, 20 (EFE).- El presidente cubano, Fidel Castro, reanudó su campaña contra la deuda externa de América Latina y el Tercer Mundo y afirmó hoy que "no se puede pagar ni en sueños".

Castro denunció también la política económica de los países desarrollados en el discurso de apertura de la VI reunión ministerial de "Grupo de los 77" que reune en La Habana a delegados de setenta países, treinta de ellos representados por ministros.

Según el líder de la revolución cubana, el desvío de los gastos militares hacia el Tercer Mundo es la única fuente de recursos que permite resolver la crisis.

"En esta insensata y mortal actividad se gasta un millón de millones de dólares cada año y al ritmo actual acumulará en los próximos trece años más de diecisiete millones de millones de dólares", subrayó.

En su discurso, ilustrado con abundantes datos y estadísticas, el jefe de estado cubano describió un sombrío panorama económico para los países subdesarrollados que dijo eran exportadores de capital hacia el mundo industrializado.

Insistió en la impagabilidad de la deuda en el caso de que establezcan condiciones especiales.

"Como por ejemplo -apuntó- que se conceden veinte años de gracia para la amortización del capital, se mantenga firme la tasa de interés al nivel actual del 60%, se limite el pago de intereses al 10% del valor de las exportaciones y que éstas, a su vez, crecieran a un promedio anual insólito del 10% durante 20 años consecutivos y no se incrementará en un sólo centavo la actual deuda".

FIDEL CASTRO

Castro estimó que al término de ese período los países del Tercer Mundo "habrían pagado una cantidad superior al monto total actual de la deuda y seguirían teniendo una deuda aproximadamente igual a la actual".

"Esto significa -agregó- que ni siquiera en sueños la deuda es pagable".

El jefe de la revolución denunció las "manipulaciones monetarias acordadas entre las grandes potencias capitalistas que nos despojan de nuestros escasos recursos".

Asimismo dijo que la banca internacional "nos cierra los créditos cuando más falta nos hace o los conceden en condiciones que nada tendrían que envidiar a la usura medieval".

Según Fidel Castro, las políticas de ajuste aplicadas por el Fondo Monetario Internacional (FMI) y Banco Mundial, que calificó de "instituciones financieras del imperialismo", han tenido como objetivo asegurar el pago del servicio de la deuda.

Por otra parte, afirmó que ahora "ya no basta que renegociemos nuestros pagos a costa de hipotecar nuestro futuro. Ya no se trata únicamente del saqueo de los recursos financieros que no tenemos".

"Ahora lo que se pretende -manifestó- es robarnos también nuestras empresas, nuestras tierras, nuestras industrias, nuestras minas, que pasarían a ser propiedades extranjeras. Se perdería el control de la economía del país".

DIMA Ltda.
DISTRIBUIDOR AUTORIZADO DE APPLE MACINTOSH
Atenderá a partir de hoy en sus nuevas oficinas:
Edificio "La Primera"
Bloque B - Piso 7 - Of.7
Teléfono: 356088
☎ 35-6088
Edificio "La Primera"
Bloque B-7ºPiso-Of.Nº7

Canal 11

Carta de ajuste
Dibujos animados
Los secretos
Dr. Pulp
La princesa
Sol
Mundo joven
Cine video
Musical
Perfil
Deportivo
Alquimia
Balance
Cine video
Cine video
Cierre emisión.

Te. 333333

Hs. 15.30. Tanda
y Noche Hs. 21.30
en la caverna del
y Espejo de Ale-

Te. 377099

Hs. 15.30. Tanda
y Noche Hs. 21.30

Te. 322329

Hs. 15.45. Tanda
y Noche Hs. 21.30
del dinero (14

Universo Tel. 342660

Matinée Hs. 15.15, Tanda Hs. 18.45 y Noche Hs. 21.00 **Pelotón** (14 años) y **El mundo al instante.**

Monumental
Roby Tel. 362135

Matinée Hs. 15.30, Tanda Hs. 18.30 y Noche Hs. 20.30 **La vida de Nuestro Señor** y **El mundo al instante.**

Paris Tel. 329704

Matinée Hs. 15.30, Tanda Hs. 18.30 y Noche Hs. 21.00 **Kid el campeón** y **El mundo al instante.**

México Tel. 351205

Matinée Hs. 14.30, Tanda Hs. 18.30 Doble **Milagro a los cobardes** y **Poncio Pilatos.**

Scala Tel. 323535

Matinée Hs. 15 y 30, Tanda Hs. 19.00 y Noche Hs. 21 y 30 **Morir mil veces** (18 años) y **Espejo de Alemania.**

Esmeralda

Matinée Hs. 14.30, Tanda Hs. 18.30 Tra. parte **Moisés,** 2da. parte **Nada ni nadie podía detenerlos: Tenían que hallar al ser más querido "300 millas en busca de mamá".**

Ebro

Matinée Hs. 14.30 y Tanda Hs. 18.00 1ra. parte **El secuestro de los cien millones** 2da. parte **Nosotros los feos.**

ROXY

Matinée y Tanda **Gremlis** y **Los gritos del silencio** Noche **Los gritos del silencio.**

Cinemateca
Boliviana Tel. 325346

Matinée Hs. 16.00 y Tanda Hs. 19.30 **Querido Víctor.**

Murillo Tel. 352647

Matinée y Tanda Doble **El triunfo de un hombre llamado caballo** y **San Martín de Porres.**

La Paz Tel. 325533

Matinée Hs. 15 y 30 Tanda Hs. 19.00 y Noche Hs. 21 y 30 **Te pegué** y **Espejo de Alemania.**

Princesa Tel. 353925

Matinée Hs. 15 y 30, Tanda Hs. 19.00 y Noche Hs. 21 y 30 **Emmanuelle "2"** (21 años) y **Espejo de Alemania.**

Madrid Tel. 357174

Matinée Hs. 14 y 45 Doble **La verdadera historia de Bruce Lee** y **De cocinero a Kung Fu** Tanda Hs. 18 y 30 (continuado) **El niño y el toro, De cocinero a Kung Fu** y **La verdadera historia de Bruce Lee.**

Center

Matinée Hs. 14 y 45 Doble **La gran pelea** y **El tigre de la selva** Tanda Hs. 18 y 30 Doble **El tigre de la selva** y **Salvaje fin de semana.**

Miraflores Tel. 353042

Matinée Hs. 15.00 Doble **El trono de fuego** y **Los cariñositos** Tanda Hs. 18 y 30 **Mónica y las quinceañeras** y **La picara doctora** (21 años).

Bolivar Tel. 325051

Matinée Hs. 15.30, Tanda Hs. 19.00 y Noche Hs. 21.30 **Mundo desnudo y cruel** (21 años) y **Espejo de Alemania.**

El 11 del presente, en la Parroquia de la Concepción Montículo, fue celebrado el enlace matrimonial de la señorita Lic. Violeta S. Peñaranda Amestoy con el señor Lic. Luis Daniel Arce Bedregal. Después de la ceremonia los padres de los novios ofrecieron una recepción en el salón de la Casa del Hotel Plaza.

SEÑOR CONDUCTOR
DE MICRO O COLECTIVO
CIRCULE CON LAS PUERTAS
CERRADAS ¡RESPETE
A LOS PASAJEROS!

En Tarija

Concluyó reunión de concejos municipales

El 4to. Encuentro Nacional de Concejos Municipales, realizado en Tarija, del 13 al 14 de abril pasado, aprobó pedir al gobierno el estricto cumplimiento del artículo 146 de la Constitución Política del Estado y de las disposiciones de la Ley Orgánica de Municipalidades, relativos a los impuestos no centralizados en el Tesoro General de la Nación y su transferencia a los organismos respectivos.

Entre las conclusiones más importantes de este encuentro, está la de exigir que el Ministerio de Recaudaciones instruya a las dependencias de la Renta que cumpla el requisito de solicitar al contribuyente la autorización de funcionamiento respectivo de la autoridad municipal competente, en forma previa a la asignación del número de registro.

Asimismo, se pide instruir a todas las alcaldías el cobro inmediato de los impuestos del 0,35 sobre propiedades urbanas y del 1 por ciento sobre vehículos en los territorios de su jurisdicción, en estricta aplicación de los artículos 63 y 68 de la Ley de Reforma Tributaria.

Asimismo, se hará conocer la vocación autonomista de los municipios, ratificando su derecho de administrar y legislar en los territorios de sus jurisdicciones "rechazando cualquier intención de atentar contra sus legítimas atribuciones".

PESAS
Mancuernas para Fisiculturismo, lastres - tobilleras para todo deporte, fajas sudaderas.
Ventas Gimnasio York.
Comercio - Colón

YPFB

AMPLIACION PLAZO
PRESENTACION PROPUESTAS
INVITACIONES PUBLICAS
16/87 A 35/87

Yacimientos Petrolíferos Fiscales Bolivianos, Gerencia Industrial comunica que atendiendo numerosas solicitudes de los señores proveedores, ha resuelto ampliar el plazo de entrega de propuestas para las invitaciones públicas Nos. 16/87 a la 35/87 inclusive hasta horas 14:00 del día 18 de mayo del año en curso, manteniéndose el lugar de presentación (Av. Salamanca Nº 0722 esquina Antezana).

Cochabamba, 20 de abril de 1987
Yacimientos Petrolíferos Fiscales Bolivianos
Relaciones Públicas

CINE LA PAZ
LA SALA DE LOS GRANDES EXITOS
PRESENTA:
pemex
EL SUEÑA CON LAS MUJERES...
EL JUEGO... Y LAS ARMAS.
PRONTO DESCUBRIRA QUE LA REALIDAD SUPERA A SUS FANTASIAS.
GOTCHA!
TE PEGUE
LOS DERECHOS DE EXHIBICION DE ESTA PELICULA ESTAN AMPARADOS POR LEY. LA EXHIBICION NO AUTORIZA POR CUALQUIER MEDIO AUDIOVISUAL SERA SANCIONADA Y PENADA
HOY ESTRENO HOY

JEFF BRIDGES ROSANNA ARQUETTE
¡Su Ultima Oportunidad De Salvar La Vida!

Mayores de 18 años
PRODUCERS SALES ORGANIZATION presents a STEVE ROTH production
JEFF BRIDGES ROSANNA ARQUETTE "8 MILLION WAYS TO DIE"
ALEXANDRA PAUL ANDY GARCIA "3" JAMES NEWTON HOWARD
"3" CHARLES MULVEHILL "3" STUART PAPPE
STEPHEN H. BURUM "3" LAWRENCE BLOCK
OLIVER STONE and DAVID LEE HENRY "3" STEVE ROTH "3" HAL ASHBY
MGM PICTURES RELEASE
hoy Categórico Estreno
CINE SCALA
"LOS DERECHOS DE EXHIBICION DE ESTA PELICULA ESTAN AMPARADOS POR LEY
LA EXHIBICION NO AUTORIZADA POR CUALQUIER MEDIO AUDIOVISUAL SERA SANCIONADA Y PENADA"

la nueva construccion de Jacuzzi

LA BOMBA COMPLETA COMPACTA
Y FACIL DE INSTALAR QUE
GARANTIZA PRESION CONSTANTE
EN FORMA AUTOMATICA

Jacuzzi
ROGHUR Ltda.
ARENALES 53
CASILLA 401
TELFS: 23873 31732
TELEX 4393 ROGHUR B.V.
SANTA CRUZ

CINE TEATRO MONJE CAMPERO
HOY TERCERA SEMANA
EL EXITO Nº 6 DEL AÑO

UN ESPECTACULO DE GRAN ACCION
LOS NINJA poseian poderes mágicos, ejecutadores terroríficos, silenciosos, atacaban sin piedad y desaparecian como sombras en la noche.

NINJA
EN LA CAVERNA DEL
DRAGON

ONAN LEE vs HENRY SANADA
HORARIO DE FUNCIONES
MATINEE 15.30
TANDA 19.00
NOCHE 21.30
TUNG CHIN SHU NG SEE YUEN YUEN KUEI YUEN KUEI · MANG HAI

CONSULADO ARGENTINO DE COCHABAMBA

CONVOCATORIA AL TERCER CONCURSO NACIONAL DE ARTES PLASTICAS "SEMANA DE MAYO"

El Consulado de la Republica Argentina en Cochabamba, con motivo de celebrarse el CLXXVII aniversario de la Revolución del 25 de Mayo de 1810, tiene el agrado de convocar a artistas bolivianos y extranjeros a participar del **III CONCURSO DE ARTES PLASTICAS "SEMANA DE MAYO"** en las especialidades de **ACUARELA Y DIBUJO.**

BASES DEL CONCURSO

1.- Podrán participar del III Concurso de Artes Plásticas "Semana de Mayo" todos los artistas bolivianos y extranjeros en forma individual.
Los artistas extranjeros tendrán más de un (1) año de residencia en el país.
2.- Las obras deberán ser originales e inéditas y su temática libre.
3.- Las medidas mínimas de las obras, en uno de los lados será de 0.30 metros y la máxima en uno de sus lados de 1,20 metros.
4.- Cada participante deberá presentar un mínimo de dos (2) obras y un máximo de tres (3) obras.
5.- Las obras deberán presentarse debidamente enmarcadas y con vidrio; acompañadas de los siguientes datos:
a) Nombre y dirección del autor.
b) Título.
c) Técnica.
d) Precio de venta en dólares.
Acompañarán además una fotografía, en blanco y negro, de alguna de las obras.
6.- Las obras serán entregadas en la Residencia del Cónsul Argentino calle Ismaél Vásquez 0822 -Cochabamba- del 3 al 5 de junio de 1987, en el horario de 16 a 18 Hrs. En la oportunidad se extenderá el respectivo recibo que servirá para la devolución de las obras presentadas, entendiéndose con ello que el participante presta su conformidad con las bases y disposiciones del presente concurso.
7.- El Consulado de la República Argentina nombrará al Jurado Calificador que estará compuesto por cinco (5) personas de reconocida idoneidad quienes tendrán la facultad de:
a) Seleccionar las obras a exponer y para el catálogo.
b) Otorgar los premios.
8.- De acuerdo con la convocatoria el Jurado Calificador otorgará:
- **PREMIO UNICO DE ACUARELA.-** Adquisición del Consulado Argentino-Valor de $us 400 y Diploma.
- **PREMIO UNICO DE DIBUJO.-** Adquisición del Consulado Argentino-Valor de $us. 400 y Diploma.
9.- Las decisiones del Jurado Calificador serán inapelables.
10.- La exposición de la muestra se realizará en el Salón Municipal de Exposiciones "Gildaro Antezana" - Cochabamba- del 15 al 21 de junio/87.
11.- El nombre de los ganadores a la Opinión Pública se dará a conocer durante el Acto Inaugural de la Exposición el día 15 de junio a horas 19.00 oportunidad en la que también se entregarán los premios.
12.- Las obras expuestas estarán a la venta.
13.- Los artistas podrán retirar las obras en la Residencia del Cónsul Argentino del 27 al 30 de julio/87 en el horario de 16 a 18 Hrs.; fecha a partir de la cual la institución no se hará responsable de las mismas.
14.- Las bases podrán ser retiradas de: Lunes a viernes en los siguientes lugares:

COCHABAMBA:
- Consulado Argentino de 10 a 12 Hrs.
- Asociación Boliviana de Artistas Plásticos (Avda. Heroinas 0367) de 16 a 18 Hrs.
- Alianza Francesa (Santiváñez 0187) de 15 a 19 Hrs.

LA PAZ:
- Departamento Cultural de la Embajada Argentina - Edificio Banco Nación Argentina (Avda. 16 de Julio 1486) de 10 a 12 Hrs.

SANTA CRUZ DE LA SIERRA:
- Consulado General Argentino - Edificio Banco Nación Argentina (Junin 22 - Piso 3º) de 10 a 12 Hrs.
- Casa de la Cultura "Raúl Otero Reiche" Sección Informaciones.

Cochabamba, abril 9 de 1987

00064-1

En mayo aplicarán medidas enérgicas para uso del kilo

El ministro de Industria y Comercio, Fernando Moscoso, informó que durante el mes de mayo se iniciará el control riguroso sobre la aplicación del nuevo sistema de pesas y medidas, adoptado por el gobierno.

Dijo que, por efecto de la aplicación del IVA y los movimientos especulativos que se registraron últimamente, no se ejecutó un control estricto de esta medida, pero próximamente se tomará contacto con las alcaldías del país para ejecutar acciones de hecho.

Sin embargo, dijo, las empresas encargadas de fabricar las pesas están encarando una sobredemanda, especialmente de sectores del Interior del país, lo que demuestra que este nuevo sistema es adoptado por la población.

Con toda seguridad -dijo- que con este nuevo sistema quien será beneficiada será la población porque recibe mayor beneficio en peso y costo y evita la especulación de los vendedores.

Senadores

"Gobierno no tiene instrumento para ampliar lucha antinarcóticos"

La decisión de la Cámara de Diputados de postergar el tratamiento del proyecto de Ley de Sustancias Controladas, hasta el próximo período de sesiones del Congreso Nacional, ha sido considerada un factor negativo para las exigencias que el gobierno tiene en el plan de lucha antinarcóticos y las perspectivas de negociaciones que debe realizar en el exterior,en procura de concretar financiamiento específico.

Tres senadores de la república advirtieron que la postergación puede tener serias implicaciones en el proceso de lucha que ha emprendido el país en contra del narcotráfico, cuyos protagonistas " reacomodan inmediatamente sus actividades al tomar conocimiento de estas decisiones"

Daniel Cabezas del Movimiento de la Izquierda Revolucionaria (MIR) explicó que es comprensible que se pretenda buscar mayor concenso en la consideración y aprobación consiguiente de algunas disposiciones legales.

"Empero -dijo- existen algunos temores sobre los cuales se deben trabajar y la principal es la posición de Bolivia en Viena. No queda a la delegación boliviana sino anunciar que la ley ha sido considerada y se encuentra en la mitad de su trámite legislativo".

"Estratégicamente, el gobierno no tiene ninguna fuerza para que pueda emprender acciones substanciales en la lucha contra el narcotráfico.Se sigue en la política de campañas de accesos de pequeños esfuerzos que posteriormente se diluyen. Además permite a los narcotraficantes se reacomoden hacia otras zonas, permitiéndoles el respiro necesario y ubicarse en lugares más seguros, que harán en el futuro más difíciles las condiciones de la lucha".

Aseguró posteriormente que " no debemos olvidar las actitudes populistas de la bipartidaria (MNR-ADN) que en agosto pueden tener otras posiciones que han venido sustentando hasta ahora y que podrían postergar el tratamiento de la presente Ley".

RAZONES VALEDERAS DE DIPUTADOS

Héctor Ormachea Peñaranda de Acción Democrática Nacionalista (ADN) ,por su parte afirmó que la Cámara de Diputados tiene sus razones valederas " sin descartar las implicaciones que puede tener la mencionada postergación.

Afirmó: En el Senado hemos tramitado finalmente aprobado este proyecto de ley con muchas dificultades porque constituye un cuérpo legal complicado por la intervención de asuntos económicos, sociales y políticos y del propio narcotráfico. También tiene concomitancia con las relaciones exteriores y otros aspectos de orden jurídico del país.

Obviamente la Cámara de Diputados en una semana no podría seriamente atacar este problema con todas sus implicaciones. También tiene el propósito de convocar a un seminario en el que se escucharán criterios de muchas personas, lo que parece útil".

SE REQUIERE DE ESFUERZO

Mario Rolón Anaya de ADN afirmó que " todo el esfuerzo que el senado ha realizado no debería hecharse por la ventana, sino aprobar el proyecto para que el país demuestre de manera feaciente una política decidida en contra del narcotráfico. Creemos que este instrumento legal sintetiza los doce proyectos anteriores y salvar una política de titubeo que el país ha sufrido en esta y otras materias".

Rolón afirmó que el proyecto merecía el análisis crítico y correctivo de la camara baja ahora y no el 6 de agosto, cuando la carga de leyes será mucho más grande que actualmente. Para aquella fecha - dijo- está la Ley de Descentralización Administrativa, la Ley de Recursos Hídricos y las reformas monetaria, el IVA y muchas otras que hacen importante carga de trabajo para la próxima legislatura".

NUEVO EMBAJADOR DE TAILANDIA.- El presidente de la República, Víctor Paz Estenssoro, recibió ayer las cartas credenciales del nuevo Embajador de Tailandia, Suttawat Dridakon.

El Embajador, en breves declaraciones a los periodistas, acreditados a la casa de gobierno, manifestó que Bolivia y Tailandia tienen el mismo problema, y el mismo deseo de buscar el desarrollo de sus pueblos. Dridakon, pidió el adelanto de la presentación de sus cartas de credenciales por motivos de salud. Retornó ayer a su Embajada, en Buenos Aires.

UMOPAR decomisó más de 85 kilogramos de droga

Efectivos de la Unidad Móvil Para el Patrullaje Rural (UMOPAR), decomisaron más de 85 kilogramos de sulfato y clorhidrato de cocaína en varias operaciones realizados este fin de semana ,en la región del Chapare.

Un informe oficial de la Dirección Nacional de Control de Sustancias Peligrosas (DNCSP), dice que en Senda Tres, una patrulla de UMOPAR, incautó 2.000 gramos de cocaína húmeda. Los implicados fugaron,al advertir la presencia policial.

En la zona de Chimoré en varias acciones antidroga se incautaron las siguientes cantidades: Eterazama, 60.000 gramos de cocaína; Ishinota, 7.300 gramos de cocaína; Senda 11, 3.200 gramos de cocaína.

En Chimoré, en una acción efectuada en la localidad de F. Tropical, a la altura del río Koni, fueron destruídas tres fábricas que efectuaban el proceso de elaboración de la droga.

Dos patrullas de UMOPAR incautaron además, 5 bolsas de coca, 20 litros de kerosene y 40 litros de diessel. No se produjo ninguna detención.

En Ivirgarzama en el sector denominado Vueltedero, 'patrullas de UMOPAR incautaron 1.550 gramos de sulfato base de cocaína. Tampoco se produjo ninguna detención.

En Senda Tres se incautó 6.500 gramos de cocaína en estado húmedo. Sin detenidos. En forma paralela se incautó 7 cargas de coca, 7 techos plásticos, dos bidones con diessel y un bidón con 10 litros de kérosene.

En Ishinota se incautaron 4.800 gramos de cocaína

Tampoco se detuvo a persona..alguna.

L a policía efectuó el pasado fin de semana en Chimoré, un riguroso control de la población flotante de los hoteles y alojamientos, que consistió en la presentación de la cédula de identidad.

Peregrinación a Copacaba

Más de 20.000 personas estuvieron presentes en los actos religiosos de Semana Santa en el Santuario de Copacabana, como una nueva manifestación de fe cristiana y devoción de parte del pueblo boliviano a la Santísima Virgen María. La peregrinación se hizo a pie y en diversos medios de transporte terrestre.

Grupos de jóvenes estudiantes, de organizaciones religiosas, así como personas particulares hicieron un recorrido de 175 kilómetros soportando los fenómenos naturales que hicieron -en algunos casos- desertar de su intento. Los encargados del Santuario manifestaron que, este año, hubo mayor afluencia de jóvenes católicos de casi todos los distritos del país al extremo de haber copado todos los hoteles, alojamientos, de casas particulares (que no siempre se muestran fraternalmente), lo mismo que los transportistas que también hicieron cobros sin control de las autoridad es.

Los actos religiosos de Santo y Sábado de Glori ron una solemnidad sin dentes. Este año, los cate aymaras tuvieron pación en el coro, lo mis las hermanas de la orden Cruzadas". El principal decía: "Miremos con cr responsabilidad el porque es el momento de al pueblo para que se de y crezca ordenadamente no hay progreso sino hay ficio".

Lo lamentable de estas grinaciones es el descuido autoridades para mejo servicios esenciales, los nos carreteros y de hen donde el peregrino tien sortear una serie de dific con peligro físico. Lo p es la fe cristiana que cre vez con mayor afluencia sonas de edad y de tod clases socia-les que mani su fe y adoración a la Morena. (MBL)

Denuncia dirigente campesino

El Consejo de Reforma Agraria "es un centro de explotación"

"El Consejo Nacional de Reforma Agraria se ha constituído en un centro de explotación al pequeño productor, se cobran siete dólares o su equivalente en moneda nacional por título ejecutorial, pese a que por ley ese trámite es gratuito", dijo el secretario ejecutivo de la Confederación Sindical Unica de Trabajadores Campesinos de Bolivia, Jenaro Flores.

Sostuvo que, por ley, corresponde a esa organización contar con cuatro representantes en las vocalías de esa repartición , sin embargo, no se cumple, pese a que el parlamento aprobó una minuta exigiendo su aplicación. Por eso, subrayó el dirigente campesino, solicitamos el cambio del actual presidente de Reforma Agraria, Luis Antezana Ergueta.

"Este planteamiento lo hicimos durante las negociaciones COB-gobierno . Además , Antezana Ergueta pretende la "mediatización de las tierras, es decir, su devolución a los terratenientes, y busca crear medias y medianas propiedades en lugares baldíos". Aunque en algunos de sus escritos sostiene lo contrario, el titular de esa institución pretende la desaparición de los pequeños productores.

Jenaro Flores negó las acusaciones de Antezana Ergueta (que aseguró que el líder campesino es propietario de grandes extensiones de tierra y millonario"), manifestando que es originario de una comunidad y consolidó su propiedad de acuerdo a la Ley de Reforma Agraria. No he recibido ni medio metro más de tierra, puntualizó. "Rechazo todas sus acusaciones porque carecen de veracidad y seguiremos - los campesinos- solicitando su renuncia".

Anunció que hoy se reunirá el comité ejecutivo de la Confederación a fin de analizar la convocatoria al VII Congreso Nacional de Trabajadores, fijadas para el 25 de mayo en Santa Cruz de la Sierra, y la huelga general minera, además del paro convocado por la COB, para mañana.

Profesores . radicalizarán sus medidas

La Confederación de Trabajadores de la Educación Urbana de Bolivia anunció la profundización de sus medidas de presión para lograr la atención del gobierno a sus planteamientos.

Con la firma de sus principales dirigentes, ese organismo nacional, emitió un comunicado en el cual convoca a sus bases a cumplir la jornada de protesta fijada por la Central Obrera Boliviana para mañana miércoles, frente "a la burla del gobierno a los problemas, salarial, de la Educación , de la Seguridad Social, de las fuentes de trabajo, atentados al fuero sindical y las libertades ciudadanas".

Satisfacción por triunfo democrático en Argentina

El ministro de Defensa, Alfonso Revollo manifestó ayer su complacencia por el triunfo de la democracia en Argentina cuando el presidente Raúl Alfonsín logró sofocar una rebelión militar en ese país.

Al expresar que la actitud sedisiosa respondía sólo a un pequeño grupo de las fuerzas armadas argentinas, manifestó su complacencia "porque la situación fuera controlada".

Dijo; ' las fuerzas armadas argentinas han reconocido y acatado la disposición de su capitán general que es el Dr. Raúl Alfonsín y solucionado el problema de la democracia argentina".

Para la lucha antinarcóticos

Bolivia, Brasil y Paraguay conformarán comisión parlamentaria coordinadora

La Comisión de Narcotráfico y Farmacodependencia del Senado Nacional se trasladó a las capitales de Brasil y Paraguay con el propósito de proponer a nivel legislativo la creación de una comisión legislativa internacional coordinadora para el aprovechamiento de las experiencias alcanzadas en la lucha contra el narcotráfico, se informó oficialmente.

La comisión conformada por Juan Lucio, Daniel Cabezas y Alfredo Cuellar, formulará el proyecto y ,además, informará sobre el contenido en detalle de la Ley de Sustancias Peligrosas aprobada en su primera instancia en el senado.

Se tiene el propósito de coordinar las acciones que los gobiernos pudieran adoptar en su lucha contra el tráfico de drógas, el control de fronteras, los controles de extradición y el control del movimiento ilícito de recursos financieros originados en el tráfico y que están en proceso de inversión legal en los territorios del área territorial afectada.

Un informe oficial emitido al respecto dice que Paraguay en el momento ha duplicado el comercio de acetona, cuyo material constituye elemento químico para la elaboración del sulfato base. La industria de aquel país está dirigiendo los excedentes del químico a la frontera boliviana.

La misión parlamentaria ha anunciado emitir un informe evaluatorio completo sobre el trabajo que desarrollarán en el exterior, de manera de co ciones coordina lucionen los profun origina el narcotr

USAID donó 4.500 $US para el programa URO

El Ministerio de Salud Pública y USAID suscribieron ayer un convenio de donación, por parte de ese organismo de cooperación estadounidense, de 450.000 dólares para la compra y transporte de aproximadamente cuatro millones de sobres de rehidratación oral.

Firmaron el acuerdo el titular de Salud, Carlos Pérez Guzmán, y el director interino de USAID, en Bolivia, George Wachtenheim, quien manifestó que el organismo que representa "decidió participar en el Programa de Unidades de Rehidratación Oral (URO) a partir de 1987, porque constituye un ejemplo de cooperación interinstitucional en favor de la sobrevivencia infantil de Bolivia".

Indicó que entre 1984 y 1986, UNICEF donó dos millones de sobres de rehidratación oral y, que ahora, conjuntamente con la Organización Mundial de la Salud, "continuarán contribuyendo con fondos que serán destinados a cubrir los costos de distribución y promoción de las sales".

Mientras que el ministro Pérez Guzmán subrayó: "Dentro los lineamientos del Plan Global de Salud, el gobierno priorizó la atención al área materno-infantil. Habiendo alcanzado un éxito notable en la lucha contra la diarrea, de acuerdo a informes de los Centros de Salud, las tasas de mortalidad infantil a consecuencia de este mal, han disminuido en forma considerable".

Informó que se cuenta con dos mil UROS institucionales y seis mil quinientos populares, plenamente consolidados. Sostuvo que el mencionado programa está siendo reactivado con una serie de acciones educativas que enfatizan sobre la preparación de las sales y el tratamiento de la diarrea precoz. Anunció que uno de los objetivos del Programa es lograr la instalación de cinco UROS por cada área de salud, actualmente existen, en todo el país, quinientas áreas de salud.

El titular de Salud señaló que la donación de USAID posibilitará que su despacho fortalezca su programa de lucha contra la diarrea en todos los distritos, especialmente en las zonas del oriente y valles, donde la prevalencia de ese mal es mayor debido a las condiciones climáticas.

Por último, el funcionario estadounidense refirió que hasta 1988, "se ha programado financiar estas actividades por un valor de 4,3 millones de dólares". Actualmente USAID/Bolivia dispone de tres millones de dólares de fondos destinados a programas de sobrevivencia infantil, y se califican nuevas propuestas por un valor aproximado de 1.3 millones de dólares para este tipo de proyectos, que incluyen la promoción de la vitamina A, a partir de 1988.

Precio d Bolsín

La cotización d dólar fue fijada ayer 2,0043, en el Bo Banco Central, sob base establecid banco en Bs 2,0 propuesta mínima Bs 2,0010, y la m Bs 2,0350.

El Banco Cent la venta 5 millo dólares, y tuvo o dos 3,645 millo presentaron 45 p las cuales una fu zada.

Mons. Manrique recibió homenaje por labor pastoral de veinte años

El Consejo Episcopal Boliviano y el personal del Arzobispado de La Paz, rindió homenaje a Mons. Jorge Manrique Hurtado en oportunidad de conmemorarse el 76 aniversario de su natalicio y despedirlo de la misión que cumplió al frente de la Iglesia Católica en esta ciudad, durante veinte años.

La ceremonia se realizó en dependencias del Episcopado de La Paz con asistencia del Arzobispo Administrador Apostólico,Mons. Alejandro Mestre, el Canciller del Episcopado,Mons. Alberto Aramayo, el Vicario Episcopal, Mons. Nino Marzelli, además del personal administrativo.

En el discurso de homenaje que le ofreció Mons. Aramayo dijo: Queremos en esta oportunidad demostrar todo nuestro aprecio y expresarle al retirarse de las actividades que cumplió durante todo el tiempo que estuvo en el arzobispado, solamente un hasta luego. Considero que todos estaremos junto a él en todas las oportunidades necesarias".

VEINTE AÑOS DE SACRIFICIOS

El Arzobispo Administrador Apostólico de La Paz, Mons. Alejandro Mestre, expresó el reconocimiento de toda la Iglesia Católica boliviana por los veinte años ,en los cuales ha trabajado con mucho sacrificio

" Con qué paciencia en sus desvelos,en sus trabajos ha sufrido y ha maravillado el gran celo pastoral que ha tenido", añadió.

"Sobre sus esfuerzos podemos decir que la labor ha sido eficaz y ha sido de admirar en el señor Arzobispo, ese interés, esa entrega, esa dedicación por los pobres, por la gente humilde".

Mons. Mestre recalcó: " Cómo los ha defendido a los pobres y a los humildes,cómo ha luchado con el gobierno, con todos para defender a los pobres, a los humildes, a los sencillos".

"El Señor que ve escondido se lo premiará y creemos que ha medido todos sus pasos, cada minuto de su vida tan sacrificada,por lo que nosotros estamos muy agradecidos".

Destacó la personalidad de autoridad eclesiástica de Mons. Manrique, asegurando que su carrera " ha sido brillantísima". Como dice San Pablo, el Señor le tiene preparada la corona de la gloria.

" Aquí, Mons. Manrique acabó su curso,pero seguirá con sus oraciones y súplicas. Vale más un acto de amor puro de Dios que todas las actividades apostólicas que pudieramos realizar; de manera que esperamos que nuestro señor arzobispo continúe con sus oraciones". Finalmente dijo que en el Arzobispado, Mons. Manrique será siempre bien recibido como nuestro querido Arzobispo de La Paz".

CUMPLIR CON EL DEBER

En respuesta a las palabras que le ofrecieron sus antecesores, Mons. Jorge Manrique consideró que "he cumplido con mi deber como Obispo y creo que todos nosotros debemos saber cumplir con ese deber".

Dijo luego: "El Santo Padre en todas sus Homilías ha insistido en la oración y en la reconciliación.Todo el tiempo el amor a los jóvenes les habló claro sobre la civilización del amor".

Agregó: "Las palabras de Mons. Mestre, tan expresivas de su cariño y de su esfuerzo que en este Arzobispado ha materializado con ahinco desde su sitio de Administrador Apostólico ha contribuido con su eficiente trabajo.Si no se trabaja no se hace nada y la lección lo dió Jesucristo, treinta años trabajando en un taller y luego tres años predicando con hambre y sed"

Con referencia a la próxima llegada del Papa Juan Pablo II, Mons. Manrique dijo que su preparación tiene que ser trabajo de todos .

En representación del vicariato de La Paz, Mons. Marzelli dijo: Solamente quiero decir una cosa: Lo vamos a extrañar".

HOMENAJE A MONS. JORGE MANRIQUE HURTADO.- El Consejo Episcopal y el personal del Arzobispado de La Paz, le ofrecieron ayer un homenaje al celebrarse su 76 aniversario de natalicio y despedirle del cargo que desempeñó durante veinte años al frente de la arquidiócesis católica como autoridad superior.

Lechín plantea inmunidad constitucional y desafuer

- En memorial presentado ante el Juez señala que todo cuanto dice y hace es en nombre de los trabajadores -

El Secretario Ejecutivo de la Central Obrera Boliviana, Juan Lechín Oquendo, en memorial presentado ante el Juez 9º de Instrucción en lo Penal, solicitó inmunidad constitucional, desafuero sindical y cuestión perjudicial de garantías , en observancia estricta de la Constitución Política del Estado.

El documento explica que la cuestión perjudicial significa un juicio que debe preceder al juicio penal y ser tratado por otro juez con anterioridad.

Afirma: " Según todos los trabajadores de Bolivia y las leyes vigentes soy Secretario Ejecutivo de la COB, en consecuencia soy dirigente sindical en ejercicio y todo lo que digo y hago son actividades que despliego en el ejercicio específico de mi mandato, por lo que en virtud del Art. 159 de la Constitución no puedo ser perseguido ni preso, ya que el fuero sindical es una garantía que no está sujeta a interpretación alguna".

El memorial ha sido adjuntado al proceso que el Ministerio Público tramita por delitos de sedición ,arrogarse derechos del pueblo y subversión, al dirigente de la COB.

El memorial señala: "Veamos con el mismo requerimiento fiscal como es evidente que lo dicho y hecho por mi son actividades emergentes de mi calidad de máximo dirigentes de la COB y nada expreso y digo como ciudadano común y corriente. Son actividades públicas y dentro del derecho público,al tenor del artículo 162 de la Carta Magna".

Reitera:" La serie de actitudes y declaraciones públicas son por mandato de todos los trabajadores de Bolivia y es mentira que los trabajadores convoquen abiertamente ni secretamente al alzamiento violento contra la autoridad, el orden constitucional y la democracia".

" No me opongo yo a la llamada reforma tributaria; son los trabajadores y yo su ejecutivo que hemos anunciado al país la demanda de inconstitucionalidad de esa norma cruel e irita

Añade: "El fi este año en Cro miles de trabaj cipalmente min brientos que cas y se resisten a le dije que la hambre nacional la política neo ssoro. El 10 de frente al engaño y a la COB a m dos los trabaja calizados de Bol frente a las pro golpistas de Luis Valle Quevedo y Legislativo, que miento o la casa dente por una el cial; deseo gene las grandes mas cionales, no debe al golpe progre sujeto...sino a la presidencial en institucional".

El recurso pres tarde de ayer fue cia a múltiples ciones legales gentes y declara los cuerpos de cuestión prejudi safuero sindical enjuiciar políticam acabar de corro nocidio contra los dores de todos piedad ni especiales".

Concluye: "Es señor Juez, mente, que le pe producto de mi fal dical, vivo y seguiré do al servicio de mildes y con fuerza mo que yo no masacr Todos Santos, no me ensuché con ma

Se promulgó ley sobre pago de las regalías petroleras

El Poder Ejecutivo promulgó ayer la Ley Nº 1000 sancionada por el Poder Legislativo, reconociendo con el pago compensatorio del Estado por regalías devengadas a los departamentos productores de hidrocarburos.

El anuncio fue hecho por el vicepresidente de la Cámara de Senadores, Ciro Zavaleta quien explicó al respecto lo que se hizo al promulgar esta ley que reconoce los derechos de los departamentos productores de hidrocarburos, y compensará las regalías que fueron pagadas en pesos depreciados en la época de la Unión Democrática Popular".

La mencionada ley fue recibida por el Poder Ejecutivo el 24 de marzo de este año, según informó el diputado Guillermo Capoviancho Rivera, representante por Santa Cruz del Movimiento de Izquierda Revolucionaria.

Humboldt Barrero, a tiempo de informar la noticia en Palacio dijo: "es el cumplimiento de un anhelo, largamente acariciado, que compensará las regalías que fueron pagadas en pesos depreciados en la época de la Unión Democrática Popular".

Agregó: "El gobierno hizo un esfuerzo, correspondiendo a la iniciativa del Poder Legislativo, al dar paso a la promulgación de tan importante disposición que beneficiará a gran parte de los departamentos del país".

ACUÑACION DE MONEDA.- La firma alemana Vereignigte Deutsche Metalwerke (VDM) se adjudicó ayer la acuñación de 105 millones de piezas de moneda metálica, durante la invitación a propuestas convocada por el Banco Central de Bolivia. La firma ganadora deberá proveer las monedas hasta el 30 de septiembre de 1987, a un precio de 1'197.750 dólares. Solamente dos firmas, ambas alemanas, quedaron habilitadas para hacer sus propuestas, al cumplir todos los requisitos legales exigidos por el Banco Central.

Para San Borja

Se requiere una inversión de medio millón de dólares en agricultura

La zona de San Borja, en el departamento del Beni, requiere de una inversión cercana al medio millón de dólares, para la reactivación de la agricultura, necesidad que ha sido determinada por un perfil de proyecto elaborado con el concurso de técnicos, informó el Ing. Gil Takana.

El perfil incluye una serie de inversiones en la zona para que se puedan elevar los niveles de productividad agrícola, y, al mismo tiempo, se tecnifique la producción, de manera que los habitantes de la región puedan aprovechar de mejor manera los frutos de su trabajo.

El Ing. Takana, en visita a PRESENCIA, hizo conocer que en la zona se han organizado algunas cooperativas, desde 1985; en 1986, se logró la consolidación de éstas con el apoyo que les brindó el Instituto Nacional de Cooperativismo (INALCO); en 1987, se ha ingresado a la fase productiva; sin embargo, no puede desarrollarse mucho debido a la carencia de recursos económicos que permitan adquisiciones de insumos y equipos necesarios.

Los requerimientos financieros beneficiarán directamente a más de 600 familias asentadas en la zona, con la ejecución de los siguientes proyectos: Producción de materia prima para la elaboración de alimento balanceado para pollos, en la localidad de San Borja; procesadora de alimentos balanceados para otros animales en La Embocada, y un módulo lechero en la comunidad de Limoncito.

Otros proyectos establecen la ejecución de un sistema de transporte más fluido en la región; una productora de semillas en Villa González. La zona donde se ha planificado la instalación de estos sistemas de producción se caracteriza por sus óptimas condiciones de suelo, lluvias y, en general, condiciones agroclimatológicas favorables, con pocas restricciones técnicas.

La labor del Ing. Takana fue reconocida por miembros de la Cámara de Senadores.

El Sindicato de la Prensa convoca a comicios para el 30 de este mes

De acuerdo a la convocatoria emitida en la prensa, por el Sindicato de Trabajadores de la Prensa de La Paz el 30 de este mes se realizarán los comicios para elegir a los nuevos dirigentes del sector. La convocatoria dice:

"El Directorio del STPLP convoca a elecciones generales y democráticas para la designación del Secretario Ejecutivo del Sindicato de Trabajadores de la Prensa y del Secretario Ejecutivo del mismo representante del mismo ante la Federación de Trabajadores de la Prensa de Bolivia (FTPB) de acuerdo a las siguientes bases:

LISTAS

Las listas de candidatos deberán inscribirse de lunes a viernes en horario, de 9:00 a 12:00 y de 18 a 18:30 ante el Comité Electoral hasta las 18:00 del día lunes 27 de abril de 1987 en las oficinas del Sindicato de Trabajadores de la Prensa de La Paz, mediante nota escrita.

El resultado de la inscripción, recharto u observación de las candidaturas se dará a conocer dentro de las 24 horas subsiguientes.

FORMA DE ELECCION

La elección se efectuará votos personal y escrito.

Las papeletas con rasgaduras o enmiendas así como los sobres que contengan más de una papeletas de diferentes opuestos, serán anuladas. La candidatura que sea favorecida con simple mayoría de votos será reconocida como ganadora.

LOS CANDIDATOS

Cada lista debe estar encabezada por dos nombres para los cargos, claramente especificados, de Secretario Ejecutivo del STPLP y Secretario Ejecutivo del STPLP y presentante ante la FTPB. Los demás cargos del Directorio serán llenados por los delegados de los Comités Sindicales, elegidos por sus respectivas bases, de acuerdo con los estatutos del STPLP.

LOS REQUISITOS

De acuerdo al Art. 14 del Estatuto del STPLP, los candidatos deben llenar los siguientes requisitos:

a) Ser boliviano de nacimiento

b) Ser mayor de edad

c) Tener por lo menos 2 años de antigüedad como trabajador afiliado al Sindicato.

d) No encontrarse en situación similar en otro sindicato de los medios de comunicación social.

e) No estar sometido a proceso penal alguno ni a sanciones del Tribunal de Honor del STPLP o FTPB.

f) No tener obligaciones pendientes con el Sindicato.

LOS ELECTORES

Tienen derecho a concurrir como electores los trabajadores de prensa afiliados al Sindicato de acuerdo al Art. 4º, 5º y 6º de los Estatutos del STPLP, que son los siguientes:

"Art. 4º.- Está constituido por: Trabajadores de Redacción y Administración de diarios, departamentos de revistas de radiodifusoras, Estaciones de televisión, semanarios y revistas de carácter permanente y de otras publicaciones donde existe relación obrero - empresarial".

"Art. 5º.- Pueden pertenecer al STPLP:

a) Los periodistas que cumplen funciones de redactores, reporteros, los jefes de redacción, de informaciones, jefes de página y los trabajadores ligados a los departamentos de noticias.

b) Los correctores de prueba dibujantes y reporteros gráficos.

c) Los corresponsales de la prensa internacional y de los diarios del interior.

d) El personal administrativo de diarios, revistas, semanarios y el que está directamente ligado con la función periodística.

e) Son miembros vitalicios del STPLP, los fundadores y los que habiendo trabajado más de 25 años en el gremio, hayan demostrado consecuencia sindical, los cuales estarán exentos del pago de cuotas mensuales y extraordinarias por derecho adquirido.

"Art. 6º.- No pueden ser miembros del Sindicato:

a) Los propietarios de los medios de comunicación social, los Directores, co-directores, sub-directores.

b) Gerentes, jefes de personal y otros que se encuentran directamente ligados a la actividad ejecutiva empresarial.

c) Los parientes de primer grado de los anteriormente señalados".

Para emitir su voto, los electores deberán presentarse con su cédula de identidad personal y tener pagado su cuota sindical hasta el mes de marzo de 1987, hecho que será comprobado con la documentación contable existente.

DEL PLEBISCITO

El acto electoral se efectuará el día Jueves 30 de abril de 1987.

La mesa receptora de sufragios será instalada en el salón principal del STPLP y funcionará ininterrumpidamente de horas 8:30 a 18:30.

La mesa receptora de sufragios estará integrada por un presidente nombrado por el Comité Electoral y dos delegados por los candidatos.

POSESION

La posesión del Directorio del STPLP se realizará en acto a cumplirse el día sábado 9 de mayo a horas 19:00 en el salón de actos del Sindicato.

La Paz, 20 de abril de 1987

COMITE ELECTORAL.

ENA entregó infraestructura a los productores arroceros de Santa Cruz

La Empresa Nacional del Arroz (ENA) entregó este fin de semana, infraestructura física a los productores de este cereal, para ingresar en el presente año el proceso de comercialización, informó el Subsecretario de Comercio, Lic. Freddy Reodovich.

"De esta manera -dijo- estamos brindando la máxima cooperación al sector productivo para tener en sus manos la responsabilidad de comercializar el arroz, y lograr rebajar los costos bajo una administración eficiente, eliminando factores negativos.

Informó que, el último fin de semana, se analizaron propuestas para lograr el mantenimiento de las baterías de los silos, que por más de ocho años no se ejecutaron trabajos de reparación, motivo por el cual se encontraban varios silos deteriorados.

Dijo que este trabajo alcanzará un costo entre 50 y 70 mil dólares; el precio depende del volumen de trabajo que se va realizar, para lo cual se nombró una comisión encargada de supervisar estos trabajos.

"Posteriormente, dijo, se procedió a la apertura y consideración de las propuestas para la entrega de los silos al sector productivo, negociando con la Cámara Agropecuaria del Oriente el alquiler de las baterías de silos de Buena Vista con un precio base de 15 mil dólares y adicionalmente se pagarán 30 centavos de dólar por cada tonelada acoplada de grano en forma mensual.

Informó que, el total del alquiler, que dependerá del volumen acopiado el mismo que estará en función del tiempo, alcanzará entre 45 a los 75 mil dólares que beneficiarán a esta entidad.

Del éxito de esta operación -sostuvo- se verá la posibilidad de entregar todos los silos que cuenta el ministerio, a manos de los productores para marcar nuevos rumbos de comercialización. Esta acción permitirá entregar muchas de estas obras, que en muchos casos no fueron ni utilizadas para el acopio de cereales.

Por estas consideraciones, es interés de esta secretaria de Estado realizar una evaluación e inspección de todos los silos que cuenta para conocer el verdadero estado y proceder a su rehabilitación posterior.

Finalmente dijo que, existen fondos provenientes de la PL 480 que permitirá realizar todo el trabajo de mantenimiento de todas estas baterías de silos para su posterior entrega a los productores.

En próxima legislatura

Senadores considerarán centralismo institucional

El senador del MNR por Tarija, Raúl Lema Patiño, hizo un análisis sobre la importancia de la descentralización administrativa del país. Dijo que este proyecto será considerado por la Cámara Alta en la próxima legislatura.

Dijo que el proyecto de ley de descentralización debe ser considerado "por encima de las consignas de carácter político, y por encima de presiones de tipo regional."

Añadió "Este proyecto debe ser encarado con los conocimientos de los senadores, la conciencia de bolivianos, y, por decisión propia, así como por el impulso de las regiones y los planteamientos programáticos de los partidos en la campaña electoral pasada."

Afirmó que él es uno de los que creen que la descentralización corregirá algunos de los defectos que el centralismo ha ocasionado al país, "pero no creo, de ninguna manera, que sea la panacea que algunos piensan para lograr un vertiginoso desarrollo regional."

Sostuvo que ni el federalismo ni la descentralización son perfectos, y que los factores para el desarrollo de un pueblo es el hombre, su trabajo y esfuerzo, para transformar sus riquezas naturales.

Agregó al respecto: "Estoy íntimamente convencido de que sólo el cambio de mentalidad del hombre boliviano, del camba, del colla, del tariqueño, del cochabambino, del hombre andino va a ser, el que, en conjunto, produzca el progreso del país."

Inauguraron Seminario sobre Desarrollo de la Inteligencia

Ayer fue inaugurado el Primer Seminario Internacional del Desarrollo de la Inteligencia, en acto especial que se cumplió en el auditorio del Instituto Gastroenterológico de Miraflores.

La ceremonia contó con la asistencia de las principales autoridades del Comité Ejecutivo de la Universidad Boliviana, del Ministerio de Educación y Cultura, así como de representantes de la UNESCO y de CELADI, además de los profesionales internacionales que dictarán las conferencias y de un nutrido grupo de participantes.

Arturo Saavedra, del CEUB, uno de los organismos auspiciadores del seminario, dio la bienvenida a los profesionales extranjeros que tendrán a su cargo la conducción del mismo, destacando al mismo tiempo la importancia que reviste el tema.

La inauguración oficial del Seminario, estuvo a cargo del Secretario Ejecutivo del CEUB, Alfonso Vía Reque, quien agradeció la asistencia de destacados profesionales internacionales en el campo, y deseó éxitos al grupo de personas que participarán en las conferencias.

Por su parte, el Ministro de Educación y Cultura, Enrique Ipiña Melgar, sostuvo en esa oportunidad que las conclusiones del Seminafrio Internacional sobre Desarrollo de la Inteligencia constituirán valioso aporte para los planes de reforma del sistema educativo vigente en el país. A nombre del gobierno, dio la bienvenida a los asistentes a este encuentro que tiene carcter internacional y que tendrá una duración de cinco días.

CONFERENCIAS

Luego de cumplirse el acto de inauguración, el Dr. Luis Alberto Machado, ex ministro de Desarrollo de la Inteligencia de Venezuela comenzó el ciclo de conferencias, con el tema "Inteligencia para la paz", Posteriormente lo hicieron Sergio Papa Blanco, Presidente del Centro Latinoamericano para el Desarrollo de la Inteligencia (CELADI), Ruth Llanos de Navarro de Bolivia, Luis Batistoni del Uruguay, Sergio Medinacelli de Bolivia y un panel final con la participación del Dr. Luis Ramiro Beltrán de la Organización de las Naciones Unidas para la Educación, la Ciencia y la Cultura.

FSB afirma que gobierno fracasó ante problema social y económico

En documento entregado a la prensa, la dirección nacional de Falange Socialista Boliviana sostiene que ha expuesto sus planteamjentos en la búsqueda de soluciones concretas para encarar la crisis con sentido nacional, pero que el gobierno fracasó ante el problema social y económico de los bolivianos.

El documento expresa: "Con una política de corte monetarista, se ha frenado la hiperinflación, a un alto costo social" se ha impuesto una política económica en la que el hombre fue convertido en mercancía,con atropello de los derechos humanos, sociales y de todas las prerrogativas legales que garantizaban el valor de sus salarios y la permanencia en sus fuentes de trabajo"

Hace referencia a la transitoria estabilidad de la moneda con un bajo nivel inflacionario, "pero al caro costo de privarle al pueblo de sus servicios esenciales. Los trabajadores y el pueblo boliviano -añade- están subvencionando la frágil estabilidad monetaria a cambio de sus salarios y salud. Se fija Bs. 50 como salario, no hay inversión en los servicios de salud; la atención hospitalaria es insuficiente y deficiente; los trabajadores del campo de la salud son los peores pagados y este hecho mantiene al sector en estado de conflicto permanente.

Sobre el sector de la educación, FSB dice que, por falta de políticas adecuadas y coordinadas, está sumido en una insalvable problemática no solamente pedagógica y económica sino en una inestabilidad devastadora.

Se refiere también a problemas de vivienda, carreteras y caminos; los ferrocarriles, el transporte aéreo, las telecomunicaciones, el déficit energético urbano, rural, industrial y doméstico.

Entre otros problemas de la crisis, anota los términos de intercambio, el problema agrario, el poder financiero (donde plantea la socialización de la banca), etc.

El documento de FSB presenta cincuenta propuestas para encarar la crisis; entre otros, la postergación del pago de la deuda externa, de sus intereses y amortizaciones; la defensa de la soberanía nacional, independencia e integridad de la República y su amplia vocación integracionista ubicada en el campo de los pueblos del Tercer Mundo; aumento general de sueldos y salarios; inversión estatal preferentemente en el campo de la construcción de infraestructura física, reactivación de la industria nacional, socialización de la educación a través de la cooperativización de la educación privada y del fortalecimiento de la educación fiscal gratuita, y de otros problemas.

Nuevo partido político con dirección colectiva

El diputado del MNRI Mario Rueda Peña, informó ayor que, luego de una conferencia nacional de dirigentes de ese partido, se resolvió re-denominar a esa agrupación como Movimiento Revolucionario de Izquierda Democrática (MRID), con dirección colectiva.

Explicó que la conferencia nacional se realizó la semana pasada, en La Paz, con asistencia de representantes del país, en la misma que se decidió conformar una asamblea constitutiva "en vista de la trascendencia de los acuerdos que se iban a adoptar".

Dijo que la redenominación fue hecha con un doble propósito: "sellar, en forma radical, la diferenciación con el viejo MNRI, cuyo proceso había empezado hace dos meses, y cumplir con los requisitos que exigen las reformas de la Ley Electoral para la inscripción de este partido en los registros de la Corte Nacional Electoral"

Informó que la asamblea constitutiva resolvió adoptar los nuevos signos distintivos de la agrupación; los colores serán blanco y naranja, y como emblema el condor andino. El MRID tiene dirección colectiva.

Señaló que en las deliberaciones, que duraron doce horas, se logró agotar el temario "gracias a la disciplina y al espíritu de trabajo de las delegaciones".

Informó que está en preparación una tesis política que será la plataforma programática de gobierno para ser encomendada a una comisión organizada en la misma conferencia nacional.

Los maestros rurales de La Paz en pie de huelga

La Federación de Maestros Rurales de La Paz declaró pie de huelga en sus filas y responsabilizó al ministro de Educación por el perjuicio que puedan sufrir los niños de las escuelas del sector rural por las medidas que se adopten en protesta por la desatención a los planteamientos hechos.

Sus principales dirigentes señalaron que el Ministerio de Educación no atiende sus pedidos para resolver el problema institucional, lo cual está creando descontento en el sector que, al ver frustradas sus expectativas, ha declarado, en asamblea el estado de emergencia y pie de huelga.

CAJAS PAN

Por otra parte, la Federación de Maestros Rurales hizo pública su protesta por la decisión unilateral de las autoridades correspondientes, de suspender la provisión de las "cajas PAN" al sector rural.

Al respecto, exigen la restitución inmediata de ese beneficio e incorporan este reclamo a su planteamiento de institucionalización.

CONFEDERACION

Por su parte, los dirigentes de la Confederación de Maestros Rurales manifestaron que el diálogo con el gobierno se ha roto por las actitudes arbitrarias del subsecretario Carlos Orozco y anunciaron la radicalización de las medidas de presión a nivel nacional.

Señalaron que existe descontento en todo el sector rural por la designación ilegal de autoridades, siendo este un factor que no se tomó en cuenta en la nominación correspondiente.

DESMENTIDO

Julio Roque, principal dirigente de la Confederación, desmintió, categóricamente las expresiones del subsecretario Orozco, vertidas a PRESENCIA en torno a la normalidad existente en las labores escolares del sector rural.

Al respecto dijo que en varios distritos del interior, aún no comenzaron las clases, puso por ejemplo a los distritos de Uncía, Tupiza y algunos otros sectores de Oruro, por lo cual responsabilizó al Ministerio de Educación.

Finalmente, manifestó que los maestros rurales de todo el país acatarán el paro de 24 horas declarado por la Central Obrera Boliviana.

Falleció ex diputado J. Ninavia

El Frente Revolucionario de Izquierda (FRI) y el Partido Comunista Marxista Leninista (PCML) informaron que ayer falleció el ex diputado Justiniano Ninavia Colque, cuyos restos serán enterrados esta tarde, a horas 16.00

Ninavia fue dirigente del FRI y del PCML, de la FSTMB, de la COB y secretario general del Sindicato Minero de Huanuni.Sus restos se velan en el vestíbulo de la Cámara de Diputados.

El presupuesto tiene un déficit de 7,5 % del PIB

El presupuesto nacional consolidado tiene un déficit del 7.5% del producto interno bruto (PIB), que está previsto para 1987 en 4.200 millones de dólares. El déficit será cubierto, en su mayor parte, por el crédito interno y en una pequeña proporción por el crédito externo, según información proporcionada por el subsecretario del Tesoro General de la Nación, Jaime Cortés.

El déficit global es de Bs 673'375.863, que será financiado de la siguiente manera: el crédito externo neto, ascendiendo los desembolsos para las amortizaciones, será de Bs 486'809.067. El crédito interno cubrirá Bs 52'771.996. Los aportes de la comunidad financiarán Bs 440.806; las variaciones de los saldos de cuentas alcanzarán los Bs 33'354.014, y los ajustes, a Bs 1040.

INGRESOS

El detalle de los ingresos, del presupuesto del Tesoro Nacional, y del presupuesto consolidado, que no han sufrido modificaciones en el Congreso Nacional, figura en los cuadros adjuntos.

INGRESOS
FONDO: TESORO NACIONAL
(EN MILLONES DE BOLIVIANOS)

DETALLE	PRESUPUESTO 1986	%	EJECUTADO 1986	%	PRESUPUESTO 1987	%
IVA	135.5	13.8	183.5	21.7	296.7	23.4
ICE	96.1	9.8	101.2	12.0	128.6	10.1
IEHD	0.0	0.0	1.4	0.2	2.6	0.2
IEHD-SP	240.8	24.5	522.2	61.8	189.4	14.9
IT	500.2	50.9	0.0	0.0	629.5	49.6
RA	10.4	1.1	36.3	4.3	22.1	1.7
TOTALES	983.0	100.0	844.5	100.0	1.268.9	100.0

INGRESOS
FONDO: TODO FINANCIAMIENTO
(EN MILLONES DE BOLIVIANOS)

DETALLE	PRESUPUESTO 1987	%
TESORO NACIONAL	1.268.9	22.1
INGR.DE OPER.	2.552.1	44.5
CRED.INTERNO	63.4	1.1
TRANSFERENCIAS	163.4	2.8
OTROS	842.4	14.7
F.F.A.L.	33.5	0.6
CRED.EXTERNO	627.8	10.9
*DONACIONES	182.7	3.2
TOTALES	5.734.2	100.0

ACCION MUNICIPAL

Clausuras por infringir Ordenanza de Semana Santa

Dando cumplimiento al artículo tercero de la ordenanza municipal que prohibió el expendio de bebidas alcohólicas durante los días de semana santa, la Intendencia procedió a la clausura de 32 locales públicos que infringieron esta disposición.

Se trata de locales públicos, entre ellos bares, cantinas y restaurantes, tanto del centro de la ciudad como de la periferia que expendían bebidas alcohólicas burlando la disposición que sanciona a los infractores con clausuras por el término de 30 días.

El Intendente Municipal, José Quiroz, junto a personal uniformado realizó varios operativos la noche del jueves y viernes, comprobando hechos que justifican estas clausuras.

Picado de aceras

Cuadrillas de obreros municipales continúan picando las aceras más pendientes de las calles Socabaya, Ayacucho y Colón que ofrecen peligro de resbalones a los transeúntes.

El trabajo, según informe técnico, estará terminado en días más.

Inspección y empadronamiento de lenocinios

La Municipalidad a través de la Dirección de Saneamiento Urbano realizó un operativo para comprobar las condiciones de higiene en que funcionan varios lenocinios, sobre todo en la zona de Villa Fátima y algunas zonas de la periferia de la ciudad. Se levanta un empadronamiento para clausurar todos aquellos locales que han sido establecidos de forma clandestina y otros que no reune.. condiciones de higiene para su funcionamiento.

Recomendación

La Dirección de Saneamiento Urbano, recomienda a la ciudadanía, cuidar y conservar los tachos de basura instalados en varios lugares de la ciudad, porque además de prestar un servicio forman parte del ornato público.

Eliminación de canes vagabundos

La Alcaldía de La Paz, reanudará esta semana la campaña de eliminación de canes vagabundos y con mayor intensidad en la zona sur de la ciudad, donde se han presentado algunos problemas por la proliferación de estos animales.

Para el efecto, la Dirección de Saneamiento Urbano de la Municipalidad destacará varios grupos de personal especializado en estas tareas, particularmente al centro de la ciudad, y a los lugares aledaños a escuelas y colegios donde los niños corren mayor riesgo de ser atacados.

RR.PP.-HAM

HISTORIETAS

DRAMAS CLASIFICADOS

DANIEL EL TRAVIESO

¡Santos cielos! ¡Jamás te entenderé, aunque tenga doce años!.

SOPA de LETRAS

E R E N E T O S O
C O L O R E N A D
D O D E N L I C S
E M E R E T I E N
N E A B S O V I A
E C A R M E N O T
R S E L I N A T R
I R I N L A U R A
S E L E N A D O M

SIETE nombres propios de mujer

Se leen de izquierda a derecha, de derecha a izquierda, de arriba abajo, de abajo arriba y en diagonal al derecho o al revés. Trazando una línea alrededor de cada palabra, procure localizarlas todas, teniendo en cuenta que una misma letra puede formar parte de dos o más nombres por cruzarse entre

Solución a SOPA de LETRAS

V E E R U L O N O
L P R E T I A O L
S A L A I D E R S
I R H N M I U O
S I R A N C E E L
I S L A V C I G O
S O L E I A R A S
H E L A N A T A S
E S T O C O L M O

70/CUATRO países europeos y sus capitales.

Fronteras de la ciencia — COMPUTADORA DE LA MENTE

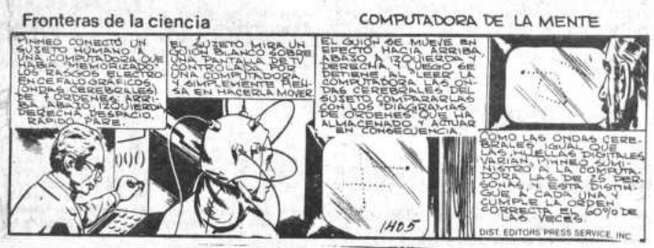

Fronteras de la ciencia — COMPUTADORA DE LA MENTE

MARÍA DE ORO

DICK TRACY

PICAPIEDRA

AGATA

© King Features Syndicate, Inc. Derechos Reservados

Avisos Económico

PRESENCIA

La publicidad y avisos económicos, se reciben en las siguientes direcciones:

COCHABAMBA.- Calle Ecuador E-307 Teléf. 36014
COBIJA.- Cobija
LA PAZ.- Mariscal Sta. Cruz Ed. Esperanza.
ORURO.- Avenida 6 de Octubre Edif. Club Oruro. 3er piso. Teléf. 51725.
POTOSI.- Plaza Alonso de Ibáñez N° 8 Tel. 22622.
SUCRE.- Calle Arenales N° 115 - Teléfono 22116.
SANTA CRUZ.- Calle Beni N° 84 Teléf. 48866.
TRINIDAD.- Avenida 6 de Agosto N° 781. Teléfono 21227
TARIJA.- Calle Bolivar 248. Teléf. 2125.
PANDO.- COBIJA, Avenida 9 de Febrero.

En La Paz, los avisos económicos para los días domingo y lunes, se reciben hasta horas 12 del día anterior

GUIA AVISOS ECONOMICOS

1. Automóviles - compra - venta
2. Camiones - camionetas - vehículos tracción 4 ruedas - compraventa
3. Motos y Bicicletas - compra - venta - servicios
4. Alquiler de vehículos - Rent a car
5. Llantas, baterías, repuestos - automotores
6. Talleres de reparación, desabollado y pintura
7. Casas: Compra - venta alquiler anticrético
8. Departamentos - compra - venta alquiler anticrético
9. Habitaciones - con o sin muebles alquiler anticrético
10. Garajes y galpones - lotes y terrenos - compra - venta alquiler anticrético
11. Fundos propiedades agrícolas y rústicas Compra - venta - alquiler
12. Permutas: Casas, automotores, propiedades y otros
13. Materiales de construcción
14. Empleos. Se ofrecen - Se buscan
15. Técnicos
16. Técnicos en Radio y TV
17. Técnicos en electrodomésticos
18. Plomeros - electricistas - mecánicos
19. Albañiles - pintores - carpinteros
20. Profesores - enseñanza y aprendizaje - Academias - Institutos
21. Mecanógrafos, traductores - Tareas de oficina
22. Tramitadores y gestores
23. Servicio doméstico - Se necesita - Se ofrece
24. Oficios varios - Ofertan servicios
25. Servicios profesionales
26. Proyectos - asesorías
27. Restaurantes - snacks - whisquerías - equipo - materiales - servicios
28. Saunas - duchas - gimnasios - ofertas - servicios
29. Peluquerías - salones de belleza - artículos de tocador - ventas - servicios
30. Limpieza dry cleaning - ropa - alfombras - otros productos - servicios
31. Residenciales - hostales - pensiones - hoteles
32. Cueros - zapaterías - materiales accesorios - servicios
33. Computadoras - Mecánicos - servicios - accesorios - compra - venta
34. Orquestas - grupos musicales - amplificación entretenimiento
35. Instrumentos musicales - accesorios - compra - venta - alquiler - servicios
36. Televisores - video - componentes - radio - telecomunicaciones - accesorios - servicios
37. Libros - revistas - filatelia - monedas - hobbies - artículos de librería
38. Objetos de arte - antigüedades - cuadros - joyas - oro
39. Armas - caza - pesca - accesorios - servicios
40. Préstamos e hipotecas
41. Atención fiestas y banquetes - repostería - alquiler de vajilla - servicios
42. Muebles - enseres y menaje de casa - compra - venta
43. Cocinas - refrigeradores y electrodomésticos - compra - venta
44. Ropa - telas - Sastres - Costureras - clínicas de camisas
45. Artículos deportivos - ventas - servicios
46. Valores - acciones - patentes - inventos
47. Equipo médico - quirúrgico - medicina - farmacia - laboratorios - servicios
48. Herramientas y útiles de trabajo - compra - venta - servicios
49. Teléfonos - alquiler - accesorios - servicios - compra - venta
50. Extravíos y recompensas
51. Boutiques - Modas - Lencería
52. Fotografía - cine - Optica - Equipos - accesorios - servicios
53. Máquinas de coser tejer - de uso doméstico
54. Máquinas - motores - accesorios de uso industrial
55. Máquinas de escribir - materiales de oficina - accesorios - ventas - servicios
56. Fotocopias - máquinas - accesorios - ventas y servicios
57. Imprentas - materiales - accesorios - ventas - servicios
58. Negocios, locales comerciales en venta - alquiler y anticrético
59. Animales veterinarias - productos y servicios
60. Varios

1 Automóviles Compra-Venta

VENDO FORD BRONCO 1981 americano. Ref. teléfono 310862.

2 Camiones-Camionetas Vehículos tracción 4 ruedas compra-venta

VENDO AUTO DATSUN 1.600 cc. modelo 1978 Ref. Alto La Paz avenida Tihuanacu frente vivienda Minera, casa N° 300 Tel. 810472. (21-25/4/214103)

7 Casas: Compra-venta alquiler-anticrético

CASITA EN VENTA Pasaje Nardin Rivas Mayamiento Garita de Lima Ref. Juan Granier N° 988 buscar Sra. Rosa Arroyo (21-26/4/214104)

8 Departamentos compra-venta alquiler-anticrético

EJECUTIVO extranjero necesita residencia amplia en zona Sur en alquiler STAMBUK & MARK (BOLIVIA) Ltda. Tels. 353163 - 340626 Hs. de oficina (20-24Abr/213845)

MISIONEROS japoneses necesitan casa departamento alquiler, anticrético dar referencias 378658 - 324529 (20-29-Abr/213844)

VENDO DEPARTAMENTO Amplio a una cuadra de la plaza Murillo Ref. Potosí 964, Of. 7, Teléf. 376552.

10 Garajes y Galpones Lotes y terrenos compra - venta alquiler - anticrético

VENDO EN VILLA TEJADA 500 mts.2 en 5.800 $us. informes 356501. (21-27/4/214102)

11 Fundos propiedades agrícolas y rústicas compra-venta alquiler-anticrético

PROPIEDAD VENDO en Sud Yungas 7.650 mts2. con árboles frutales, luz, agua potable, informes 356501 (21-27/4/214102)

15 Técnicos

CALEFONES Reparación, instalación, mantenimiento 326005 (9-22/4/213697).

EX-TECNICO DE NATIONAL Repara televisores a domicilio, color, blanco negro y stereofónicos, teléfono 375313 (14-22/213825).

[illegible] 27 9 4 [illegible]

MICRO COMPUTADORAS Reparamos hacemos mantenimiento, Hardware Software, Zenith, I.B.M. Texas a instalaciones, domicilios 354522 (15-21/213833).

DUCHAS LORENZETTI Reparaciones, instalaciones, mantenimiento domiciliarios Teléfono 370844 (12-21Abr/213821)

16 Técnicos en radio y TV.

TV. COLOR Repara televisores, betamax, componentes, 3 en 1, calculadoras a domicilio 354522 (15-21/213832).

TV. SONY REPARO Trinitron, Sanyo, Toshiba, Hitachi, General, color blanco y negro, componentes 3 en 1 toda marca domicilios, amplia garantía, teléfono 311948 (8-24/213593).

17 Técnicos en electrodomésticos

COCINAS A GAS Reparamos limpiamos a domicilio, trabajos garantizados, teléfono 320194 (1515-28 Abr/213828).

CALEFONES Lavadoras, cocinas eléctricas, duchas, reparación, instalación, mantenimiento, garantía servicio, inmediato 326005 (9/22/4/213597).

COCINAS INSTALACIONES reparaciones a domicilio Illimani Radio Móvil 329700 (21-25/4/213849)

CALEFONES REPARACIONES Instalaciones con garantía Illimani Radio Móvil 329700 (21-25/4/213849)

18 Plomeros - electricistas Mecánicos

PLOMERO Instalaciones, reparaciones, mantenimiento de sus sanitarios le ofrecemos tapas tanque, tazas, inodoros, griferías, repuestos sueltos teléfono 370844 (12-21Abr/213821)

CANALETAS BAJANTES embudos chimeneas campanas Ductos de ventilaciones realizamos distintos modelos colocamos teléfono 342680 (21-27/4/214107)

ELECTRICISTA REPARAMOS instalamos toda hora Illimani Radio Móvil 329700 (21-25/4/213849)

19 Albañiles, pintores y carpinteros

TRABAJOS DE albañilería.- Construcciones, refacciones, pintado, todo trabajo con garantía precios económicos, Ref. Tel. 342226 Preguntar por Francisco Ali (20-22/Abr/213848)

CANALETAS Bajantes, reparaciones, techos, goteras Teléfono 370844 (12-21Abr/213821)

TECHOS MODIFICAMOS Cambiamos estructuras modernas refacciones impermeabilizamos goteras teléfono 342680 (21-27/4/214107)

PINTOR INTERIORES exteriores fachadas refacciones decoraciones en texturas empepelados enchapes revestimientos teléfono 342680 (21-27/4/214107)

CEPILLAMOS PISOS Plastificamos, teléfono 324180 (14-30 Mayo/213829).

IMPERMEABILIZAMOS TERRAZAS lozas, tejas, calaminas, enfarolados, tragaluces, vidrios, cámaras, piscinas, tanques, muros, maceteros, goteras en general. teléfono 342680 (21-27/4/214107)

MUROS DE CONTENCION DRENAJES alcantarillados embovedados cámaras sépticas rampas, realizamos limpiezas, teléfono 342680. (21-27/4/214107)

CONSTRUCCIONES REMODELACIONES AMPLIACIONES, modificaciones, fachadas, decoraciones empepapelados, teléfono 342680 (21-27/4/214107)

20 Profesores, enseñanza y aprendizaje Academias - Institutos

CENTRO DE INVESTIGACION De idiomas nativos, dicta cursos de aymara y quechua. Pérez Velasco 791, Of. 9, teléfono 369938 (14-27Abr/213824).

21 Mecanógrafos-traducciones tareas de oficina

MECANOGRAFO REPARA Máquinas de escribir, coser a domicilio, Referencias, teléfono 811254 (17-24/213836)

NECESITO UNA SEÑORITA recepcionista medio día Ref. 342220 (21-22/4/214108)

22 Tramitadores y gestores

ABOGADO TRAMITA juicios civiles libretas Militares, 20 años práctica transferencias, reposiciones, partidas nacimientos, brevets pasaportes Sagárnaga 161 Tel. 374683 (19-25/4/213840)

BALANCES Apertura empadronamientos de negocios efectuamos, teléfono 3-51198 (1-12 My/208282).

24 Oficios varios ofertas-servicios

LISTA DE VACANCIAS OFRECIDAS POR EL DEPARTAMENTO DE PROMOCION DE EMPLEO

SEGUNDO PISO DEPARTAMENTO DE PROMOCION DE EMPLEO TELEFONO 374359 ATENCION DE HORAS 8:00 A 12:00 Y DE 14:30 A 18:00.

MAESTROS ALBAÑILES EN OBRA FINA Con experiencia y certificados de trabajo - Zona Ciudad Satélite y Calacoto.

MAESTRO JARDINERO Con experiencia y certificados - Zona Sopocachi.

MAESTRO TAPICERO Con experiencia y certificados - Varias Zonas.

CHOFER PARTICULAR Con experiencia y garantía personal - Zona Norte.

MAESTRO PLOMERO Con experiencia y certificados - Zona Miraflores.

CAPATAZ PARA MINA PARA LA LOCALIDAD DE KARACATO Con experiencia y certificados de trabajo.

PEONES Y BARRETEROS PARA MINA Con experiencia y certificados de trabajo - Para la Localidad de Karacato.

PROFESOR NORMALISTA PARA LA PROVINCIA LOAYZA- Con experiencia y certificados.

MAESTRO PASTELERO Con experiencia y certificados

VENDEDORES AMBULANTES DE AMBOS SEXOS Con experiencia y garantía personal - Varias Zonas.

EMPLEADA DOMESTICA PARA SANTA CRUZ- Con experiencia y garantía personal.

EMPLEADAS DOMESTICAS Con experiencia y garantía personal - Diferentes Zonas.

SE PRECISA [illegible] (AS) para [illegible] cos. Ref. 3 de [illegible] buscar Sra. [illegible] 25/4/213850)

La Paz, 3 de abr[illegible]

Departamento [illegible] moción de Emp[illegible]

25 Servicios Pro[illegible]

ARQUITECTO BANISTA Pla[illegible] supuestos, [illegible] ciones, garan[illegible] tualidad, esm[illegible] Castro 1617 Te[illegible] (12-26Abr/213826)

27 Rest[illegible] snacks - [illegible] equipo - [illegible] servicios

RESTAURANT PLETO Ubicado [illegible] Fátima vendo [illegible] dólares super[illegible] metros, teléfono [illegible] (17-20/213838)

NECESITO A[illegible] TRADOR con [illegible] de garantía [illegible] recreo "ALA[illegible] entrega toda [illegible] 362827 (21-27/4/2[illegible]

30 Li[illegible] Dry-c[illegible] Ropa - alfombras productos - [illegible]

SELIBOL- La[illegible] alfombras y va[illegible] 301258 (19-22/4/2[illegible])

SE REALIZA [illegible] alfombras ele[illegible] plomería y la[illegible] vidrios, teléfo[illegible] (21-27 Abr/2382[illegible])

34 [illegible] grupos mu[illegible] amplifica[illegible] entretenim[illegible]

CARLOS ROJA[illegible] ta teléfono 342[illegible] Abr/212974).

LOS PEQUEN[illegible] Orquesta Tel. [illegible] 1/5/212997)

GUALBERTO [illegible] Organista Inte[illegible] Tel 3[illegible] 22Abr/213598).

ORGANISTA [illegible] DO RODRIGU[illegible] - 352614 (1[illegible] yo/213827).

DISCOTHEQUE [illegible] plificaciones. [illegible] 783026 (1-10 My/[illegible])

ORQUESTA [illegible] GUEÑITA y [illegible] teléfono 815[illegible] 23/Ab/213086).

WALTER ZE[illegible] ganista Tel. [illegible] 4/5/214110)

TROPICANA [illegible] CACION par[illegible] acontecimiento[illegible] teléfono 35[illegible] 4/5/214101)

36 Televis[illegible] videos - compr[illegible] radio - telecomun[illegible] accesorios - ser[illegible]

COMPRO T.V. [illegible] blanco y negro [illegible] máquinas de co[illegible] T.V. en mal es[illegible] 312618 (20-24Abr/[illegible])

COMPRO Tele[illegible] Blanco, Negro, [illegible] Stéreos, cuala[illegible] quier estado, pag[illegible] precios, Tel. [illegible] 19 Abr/213815)

37 Libros revistas monedas-lob[illegible] artículos de [illegible]

COMPRO LIBR[illegible] tas discos usad[illegible] 311925 - 37[illegible] 4/5/214106)

40 Préstamos e [illegible]

CAPITALISTAS [illegible] CIO(A) precios [illegible] gocio rentable [illegible] garantías [illegible] reses, Ref. C[illegible] Esq. Bailivián [illegible] (19-25/4/213840)

PRESTO DOLA[illegible] MOMENTO SIN [illegible] MEDIAR JOS[illegible] menores teléfono [illegible] (8/21/4/87/213831)

Bolivia buscará acuerdo...

(Viene de la pág. 1)

con gran seriedad y reflexión, dentro del contexto de hermandad latinoamericana", dijo el ministro. Apoyó su afirmación en la extrema importancia de las relaciones bilaterales para ambos países, y la existencia de tradicionales lazos de amistad y complementación económica entre ellos.

Consultado sobre la posibilidad de un desacuerdo con la Argentina, en torno a la venta del gas, Cariaga dijo que su efecto sería dramático para la situación política y social de Bolivia, que atraviesa por momentos difíciles, al haberse destruido su política de exportaciones. Añadió que Bolivia espera de Argentina mayor comprensión en este aspecto.

Las negociaciones bilaterales con Argentina están programadas para la primera quincena de mayo, a nivel de subsecretarios, pero no se descarta la posibilidad de que la delegación esté presidida por un ministro. En la agenda figuran, además del tema de las exportaciones de gas, la renegociación de la deuda externa de Bolivia hacia la Argentina; convenios de comercio exterior y otros proyectos conjuntos.

Según la información proporcionada por Cariaga, Argentina está rezagada en 30 días en el pago de sus facturas por gas natural, que suman 26 millones de dólares, de libre disponibilidad. También debe 27 millones de dólares de la gestión 1987, cuya forma de pago debe ser acordada durante las negociaciones. Adicionalmente, adeuda a Bolivia la retención de pagos en especie, por valor de 200 millones de dólares.

SE VENDE MESAS de billar, teléfono 357413 (16-22/213829).

Santa Cruz

SANTA CRUZ
SE VENDE CASA QUINTA EN SANTA CRUZ CARRETERA A COCHABAMBA KM 9 EXTENSION 3 HECTAREAS PROXIMIDAD CLINICA PINEL TIENE ABUNDANTES ARBOLES FRUTALES REF. TELEF. 25468. (19-29/4-208140)

ATENCION VENDO suncho de plástico y grampos de 5/8 a precio de costo. Referencias calle Abaroa 522 teléfono 48823 Santa Cruz (16-4May/209136)

VENDO LOTE ENTRE EL PRIMERO Y SEGUNDO ANILLO en esquina 2.000 Mts. cuadrados ubicado entre Av. Landivar y calle Jordán (Av. que va a la Feria de Exposición) con galpones y viviendas referencias 24074 Santa Cruz (21-25/4/208143)

TERRENO
En Santa Cruz sin intermediarios vendemos hasta 30.000 m2 de terreno urbanizado, inmediaciones entre parque industrial y barrio CORDECRUZ $US 3 C/M2. Ref. 3 8229. Hrs. de oficina.

LOTES EN SANTA CRUZ de 600, 1.200, 1.500 M2 o más zona sur de la plaza principal a los lotes es zona residencial zona alta y seca. Tratar teléfonos en Santa Cruz 22288 42881 (9/30/4/208124).

SUCRE

EN VENTA un espejo antiguo veneciano con marco dorado y escudo nacional, medidas 1.44 x 95 cms. Referencias al Telf. 24005 SUCRE

ATENCION POTOSINOS Vendo casa en Sucre dos cuadras plaza principal con tienda precio por debajo plan regulador oportunidad para irse Sucre. Referencias fono 22033 calle Campos 108 Sucre 7-20-4-208277.

Cochabamba

EN COCHABAMBA Almacén independiente en anticrético, esquina Calama y 16 de Julio, ideal para consultorio, farmacia, librería etc. teléfono 27741 CBBA. (15-26/209877).

ORURO

VENDO POR UNIDADES Proyectores de cine simplex XL de 35 milímetros, con todos sus accesorios a precio de regalo. Referencias teléfono 41564 (16-22/212022).

EN ORURO SE VENDE De ocasión una volqueta F-700. Referencias, teléfonos 51633 - 55110 - 55110 (14-20/212020).

ORURO VENDO grupo electrógeno "CATERPILLAR" modelo 3306-110KW (estacionario) monofásico 220 V trifásico 380 V, muy poco uso, más una compresora minera modelo: PB - 10 Rusa, 5 martillos; semi nueva referencias Oruro calle Adolfo Mier No. 914 Fono 54373 (19-26/4/212023)

POTOSI

ATENCION POTOSINOS Vendo casa en Sucre dos cuadras plaza principal con tienda. Precio por debajo plan regulador. Oportunidad para irse a Sucre. Referencias teléfono 22033, calle Campos 108 Sucre (9-29Abr/208277).

SanCor

SANCOR COOPERATIVAS LIMITADA
Comunicado a la población:

SANCOR comunica que el único Dulce de Leche autorizado para su venta en la República de Bolivia es el DULCE DE LECHE CORDIAL elaborado, importado y comercializado bajo las normas bolivianas vigentes.

Cualquier otro producto SANCOR no cuenta con la garantía de calidad de nuestra empresa.

cordial s.r.l.
DISTRIBUIDOR SANCOR

D. G. R. I.

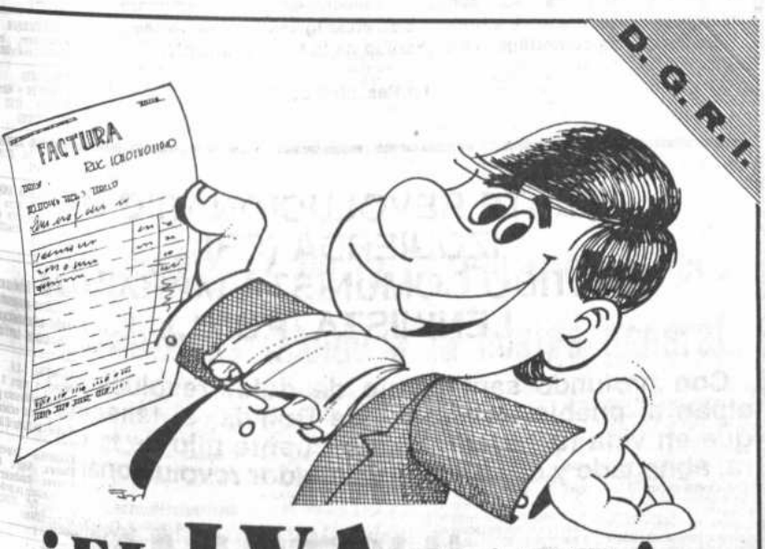

¡EL IVA VALE!

Si yo compro algún objeto... o recibo un servicio, exijo mi factura IVA.
Así estoy seguro de que los impuestos sirven.
Y puedo usar esa factura para disminuir mis propios impuestos.
No importa ser empresario o trabajador dependiente o independiente: ahora para nosotros ¡el IVA vale!

PAGAR IMPUESTOS ES INVERTIR EN UNO MISMO

DIRECCION GENERAL DE LA RENTA INTERNA

HISTORIETAS

JUSTO Y FRANCO

EL DETALLE QUE FALTABA

CANDIDO

BOMBOLO

ABUELO

TENIS - JUEGUE PARA MARCAR

Según el Banco Central

El crédito agrícola sumó $US 50,4 millones en 1986

Según los datos proporcionados por la Gerencia de Desarrollo del Banco Central, el monto total de las campañas agrícolas de invierno y de verano, durante la gestión 1986 suma 50,4 millones de dólares, de los cuales, 14,4 millones corresponden a la campaña de invierno, y 35,9 millones, a la campaña de verano, que acaba de terminar.

CAMPAÑA DE INVIERNO

El crédito de invierno fue distribuido de la siguiente manera:

Santa Cruz	$US 6,8 millones
Cochabamba	$US 2,1 millones
Tarija	$US 1,6 millones
La Paz	$US 1,3 millones
Chuquisaca	$US 1,0 millones
Potosí	$US 1,0 millones
Oruro	$US 0,3 millones
Beni	$US 0,2 millones
Pando	$US 0,02 millones

Curso de teología para laicos

Con auspicios de la Vicaría de la Zona "A", el 27 de abril, se iniciará el Tercer Curso de Teología para Laicos, en el que se abarcará temas relacionados con los Documentos Conciliares del Vaticano II.

Se informó que el programa de estudios comprende tres días por semana: lunes, martes y miércoles de 19:oo a 21:oo horas en el salón "Domingo Savio" de la parroquia María Auxiliadora, durante cuatro semanas.

El documento central que será profundizado en este curso es la Constitución "Sacrosantum Concilium" sobre liturgia y abarcará temas como la naturaleza de la liturgia, el Oficio Divino, el Misterio Eucarístico, Los Sacramentos, La Música Sagrada y el Arte Sagrado.

Estos temas serán expuestos por prestigiosos sacerdotes y seglares entre los que figuran el P. Jesús Juarez, P. Pedro Cueto, P. Valentín López, P. Hugo Vargas, P.Aquilino Libralón, P. Francisco López y la Arq. Teresa de Meza, Directora del Instituto Boliviano de Cultura.

Por el interés demostrado por los laicos para alcanzar mejores niveles en su formación y capacitación, este nuevo curso logrará similar éxito a los dos anteriores cursos que también fueron auspiciados por la Vicaría.

Los interesados podrán inscribirse en las parroquias de la Vicaría. Al final del Curso se entregarán certificados a los participantes.

PROMOCION "LORETTO AL PIE DE LA CRUZ" 1975

Las ex alumnas se adhieren al dolor que embarga a la familia doliente de la que en vida fue inolvidable y ejemplar amiga:

† Sra. ANA KIRA NAVIA MOSCOSO

E invitan a la misa de 8 días que se realizará en la iglesia del Montículo, el día de hoy martes a horas 18:00.

La Paz, 21 de abril de 1987

CENTRAL OBRERA BOLIVIANA
FEDERACION SINDICAL DE TRABAJADORES M ROS DE BOLIVIA

Participan el sensible fallecimiento del que en fue:

† c. JUSTINIANO NINAVIA COLQUE (Q.E.P.D.)

Ex miembro del Comité Ejecutivo de la C Obrera Boliviana y de la Federación Sindical Trabajadores Mineros de Bolivia y Secretario Ge del Sindicato de Trabajadores Mineros de Huanuni.

Invitan a los compañeros mineros y trabajadore general el cortejo fúnebre que partirá del Pa Legislativo, el día de hoy, martes 21 de abril, a 16:00.

La Paz, abril de 1987

LA FEDERACION SINDICAL DE TRABAJADORES MINEROS DE BOLIVIA HACE LLEGAR SU MAS SENTIDA CONDOLENCIA A LA ATRIBULADA FAMILIA DEL QUE EN VIDA FUE COMPAÑERO:

JUSTINIANO NINAVIA C.

EX-MIEMBRO DEL COMITE EJECUTIVO DE LA F.S.T.M.B., INFATIGABLE LUCHADOR POR LA CAUSA DEL PROLETARIADO MINERO.

La Paz, 20 de abril de 1987

En la paz del Señor y confortado con los auxilios de la Santa Religión ha dejado de existir el que en vida fue eximio profesor jubilado

† Sr. Don ANGEL CHAVEZ RUIZ Q. E. P. D.

Carlos, Irma de Uzquiano, Beatriz de Camacho (ausente), Jorge, Doris de Busch (ausente), y Edwin (ausente) , hijos; Luisa de Chávez, Enrique Uzquiano, José Camacho (ausente), Less Busch (ausente), Elsa Betancourt de Chávez (ausente), hijos políticos; nietos, bisnietos y demás familia, invitan a sus parientes, amigos y personas piadosas, muy especialmente a la Confederación de Maestros Jubilados, profesores y alumnos de los Colegios Alemán e Instituto Americano, Normal Superior "Simón Bolivar" y demás instituciones a las que perteneció, se dignen asistir a la misa de cuerpo presente que se realizará el día 21 de los corrientes a Hs. 15:00 y a la traslación de los restos mortales al Cementerio General a Hs. 16:00.

El cortejo fúnebre partirá de la Av. Jaimes Freyre Nº 2886 casi esquina Vincenti.

Favor que agradecerá la familia doliente.

FUNERARIA A. VALDIVIA. Tels. 353630-372015.

El Directorio, Ejecutivos y Personal del INSTI PARA EL DESARROLLO DE EMPRESARIOS Y A NISTRADORES I.D.E.A., tienen el sentimiento de municar el sensible fallecimiento del que en vida señor

† Dn. HUGO F. MONASTERIOS ZUMELZU (Q.E.P.D.)

Padre de nuestro Gerente Financiero Lic. Alvaro nasterios V., e invitan a la traslación de sus re mortales el día de mañana miércoles 22 del presen horas 16:00.

El cortejo fúnebre partirá de la calle Adolfo Gu lez Sandoval Nº. 20 entre calles 15 y 16 (Sopocachi).

La Paz, abril de 1987

En nueve meses

IDEA organizó 74 seminarios

El Instituto para el Desarrollo de Empresarios y Administradores (IDEA), en nueve meses de su creación, organizó 74 cursos para mejorar la capacidad profesional de gerentes y ejecutivos del sector privado nacional, mediante la realización de seminarios y cursos intensivos en todo el territorio nacional.

La información fue proporcionada por el gerente general de IDEA, Ing. Héctor Encinas, quien destacó la importancia de la entidad, "que no solamente busca la capacitación a nivel de grandes empresas, sino por el contrario el 70 por ciento de sus acciones va dirigido a pequeños y medianos empresarios".

Informó que , IDEA fue creada el 19 de julio de 1986 con el auspicio de la Confederación de Empresarios Privados de Bolivia y el apoyo de USAID, principalmente para favorecer con nuevas metodologías al campo de la administración de las empresas.

El ejecutivo de IDEA dijo: "Entre los factores restrictivos del sector privado, se encuentra una serie de deficiencias de capacitación en el campo de la administración de empresas, sumada a la falta de información sobre la forma de obtener tecnologias mejoradas, comercialización y finanzas".

Dijo, que, durante los tres primeros meses de 1987, se organizaron 37 cursos para diferentes niveles, y, fundamentalmente, es importante destacar la contratación de expertos en la materia, que llegan al país y transmiten sus conocimientos a nuestros técnicos.

El Comité Regional de La Paz del Partido Comunista Marxista-Leninista y el Frente Revolucionario de Izquierda, tiene el sentimiento de comunicar el fallecimiento de su militante y ex-diputado nacional, camarada:

†JUSTINIANO NINAVIA C.

Ejemplar dirigente minero y valeroso combatiente por los intereses obrero populares e invita a la militancia, compañeros mineros y amigos a la trasiación de los restos mortales el día de hoy martes 21 de abril del año en curso, partirá del hall del Palacio Legislativo a Hrs. 16.00.

Agradecen su concurrencia.

AGRADECIMIENTO E INVITACION

Prof. Germán Silvetti Escobar, esposo; Omar, hijo; Lic. Rómulo Choque Ramirez, Ignacia M. de Choque, padres; Prof. Mercedes, Dra. Adiva Cristina, Ing. Humberto (ausente) Choque Moya, hermanos; Germán Silvetti H. Juana E. de Silvetti, padres políticos; Dr. Wálter Medrano C., Angel Silvetti E., Silvia A. de Choque (ausente), hermanos políticos; de la que en vida fue digna esposa, ejemplar madre y cariñosa hija:

†Sra. Prof. MARIA DELINA CHOQUE DE SILVETTI (Q. E. P. D.)

Hacen llegar su más profundo reconocimiento de gratitud a sus familiares, amistades personas piadosas, Promoción 67 del Liceo de Srtas. "La Paz", Magisterio Urbano, 4to. Básico del Colegio "Don Bosco", muy en especial a la Comunidad Educativa, Ciclo Medio, del Liceo de Srtas. "La Paz" residentes orureños y demás instituciones, que hicieron llegar sus sentimientos de pesar y acompañaron en momentos de dolor; asimismo, invitan a la misa de 8 días que se mandará a oficiar en su memoria en el templo de María Auxiliadora (Colegio Don Bosco) el día martes 21 del presente, a horas 18:45.

Favor que comprometerá la gratitud de la familia doliente.

El duelo se despide en la puerta del templo.

La Paz, abril de 1987

La familia del que en vida fue:

† Sr. CARLOS CHIAPPE GODOY (Q. E. P. D.)

Invita a los parientes, amigos y personas piadosas a la Misa que recorda el Primer Año de su sensible fallecimiento se mandará a oficiar el miércoles 22 del presente a horas 12 m. en la Iglesia de los Carmelitas.

Su asistencia comprometerá la gratitud de la familia doliente.

La Paz, abril de 1987

La familia del que en vida fue:

† Don GUILLERMO DE VILLEGAS MORRIS Q.E.P.D.

Agradece a todas las personas e instituciones que los acompañaron en su dolor e hicieron llegar ofrendas florales. Invita a la misa que recordando los diez días de su sensible fallecimiento mandará oficiar el día de hoy martes 21 a Hs. 11:30 a.m. en la iglesia de los Reverendos Padres Carmelitas.

La Paz, abril de 1987

FRENTE REVOLUCIONARIO DE IZQUIERDA (FRI), PARTIDO COMUNISTA MARXISTA LENINISTA (PCML)

Con profundo sentimiento de dolor revolucionario pa cipan al pueblo trabajador de Bolivia, el fallecimiento d que en vida fuera leal y consecuente hijo de la clase obr ra, abnegado y disciplinado luchador revolucionario:

c. JUSTINIANO NINAVIA COLQUE (Q.E.P.D.)

Ex diputado nacional, dirigente nacional del FRI y de PCML, ex dirigente de la Federación Sindical de Trabaj dores Mineros de Bolivia y la Central Obrera Bolivian ex Secretario General del Sindicato Minero de Huanuni.

El cortejo fúnebre partirá el día de hoy a Hs. 16:00 d hall de la Honorable Cámara de Diputados.

La Paz, abril de 1987

CENTRO CULTURAL MASIS.- Estos niños de la comunidad Mischamayu, pertenecen a la escuela quechua bilingüe que sostiene en esa localidad de Centro Cultural Masis. Los niños aparte de la enseñanza formal o tradicional, aprenden arte y teatro rural infantil, además de música. Estos pequeños estuvieron en la capital de la República el pasado 12 de abril, con motivo del día del niño, y ofrecieron a la población infantil demostraciones artísticas.

Arzobispo de Cochabamba dice que el pueblo debe tener una vida digna y buenos salarios

"Que haya entendimiento entre el gobierno y los sectores laborales"

COCHABAMBA, 20 (PRESENCIA).- Existe la necesidad de tener el pan de cada día, de una vida digna, de salarios indispensables, de un entendimiento entre el gobierno y los sectores laborales. Existe la necesidad de vivir una vida integral donde esté presente la dimensión material y trascendental, afirmó aquí Mons. Genaro Prata, Arzobispo de la arquidiócesis local.

Expresó esta preocupación en la homilía del domingo de resurrección.

"Sabemos que es una semana que puede resultar tenga por las preocupaciones de que hay que llegar a un entendimiento entre el gobierno y las clases laborales en la búsqueda de dar a los trabajadores un sueldo por lo menos indispensable que le permita vivir de una mejor manera dentro de una situación crítica de un país en vías de desarrollo", dijo.

Pedimos y oramos para que esta semana, en lugar de entrar en conflictos y violencias, que rompen las esperanzas en el futuro, nuestros gobernantes y los dirigentes laborales, con la colaboración de las autoridades eclesiásticas si hace falta, encuentren el camino de un arreglo que pueda satisfacer a todas las partes.

La Iglesia nos enseña que debemos preocuparnos de las necesidades y bienes de la vida presente, para que los padres de familia puedan dar a sus hijos una digna existencia, para que no sólo haya el pan de cada día, sino también el vestido y una educación completa", afirmó.

Mons. Prata fundamentó su posición en las manifestaciones del magisterio de Juan Pablo II, quien insiste en la dignidad del hombre en toda su integridad, las encíclicas de los Papas desde León XIII hasta el Papa actual, el magisterio de la Iglesia, las intervenciones de la Iglesia ante organismos internacionales que mueven y dirigen la humanidad.

Interpretando y explicando el mensaje bíblico del domingo, dijo que hay que ocuparnos de las cosas de arriba como una dimensión trascendental, pero no podemos dejar de interesarnos y preocuparnos de algunas necesidades materiales.

"La Iglesia no nos dice que debemos ser ermitaños, aunque algunos viven esta vocación extraordinaria de vivir en contemplación", señaló.

Acotó que, sin embargo, en muchas partes del mundo se da más importancia a la vida material exagerada. "Los países que se llaman de la sociedad de consumo, han llegado a la posibilidad de botar los bienes materiales. Da pena ver cómo botan toneladas de comida".

En los países en vías de desarrollo luchamos para que, junto al pedazo de pan, pueda haber algo de queso. Pero, la finalidad de la vida no está en enriquecerse, en lienarse de bienes y gozar de la vida. "Nosotros debemos gozar de los bienes trascendentales no sólo de lo material", concluyó.

PRESENCIA

La Paz, Bolivia, martes 21 de abril de 1987

SEGUNDA SECCION — 4 PAGINAS

Policía cruceña desbarata banda de asaltantes

SANTA CRUZ, 20 (PRESENCIA).- La policía departamental informó hoy sobre el desbaratamiento de una banda de "asaltantes" que se dedicaba a robar "a mano armada" en domicilios particulares de esta ciudad, aprovechando las salidas de los propietarios.

El inspector departamental de la policía, Cnel. Jaime Rojas, en conferencia de prensa dijo que la banda está compuesta por Mariano Ortiz Suárez, Herlan Eguez Yaca y Reyner Campos Saavedra, el último de los cuales, según ella, es prófugo de la cárcel pública de esta ciudad.

En poder de los tres detenidos, se encontraron, tras las investigaciones, 11 televisores a color de diversos tamaños, un receptor tres en uno, 1 betamax, un sobreni un amplificador atari, una radiograbadora, dos rifles, 11 pares de joyas, un cenicero de plata y otros objetos.

El jefe policial añadió que esta banda fue operada a partir del 14 de abril último, al culminar las investigaciones.

Los objetos robados fueron recuperados en diversos domicilios de los barrios cruceños, tras el informe de los tres detenidos.

Robos de este tipo son más vez más frecuentes en Santa Cruz. En realidad, esta ciudad se halla altamente afectada por una verdadera ola de "asaltantes", que suelen operar "a mano armada" con vehículo a la puerta, de ese modo en cuestión de segundos "desvalijan" casas enteras y las abandonan rápidamente antes que los propietarios lleguen.

La policía no cesa de solicitar a la ciudadanía que no abandone sus domicilios para evitar problemas de este tipo.

Ejecutivo de la COD de Santa Cruz

Será positivo que Lechín abandone el sindicalismo

SANTA CRUZ, 20 (PRESENCIA).- "Será positivo que don Juan Lechín Oquendo abandone el sindicalismo. Lo que necesita el sindicalismo es renovación", sostuvo hoy aquí el ejecutivo de la "COD" cruceña, Jesús Yavary a propósito de las declaraciones del viejo líder sindical, en sentido de que se dedicará próximamente a la formación de un partido político.

Yavary añadió que Lechín Oquendo cumplió un ciclo histórico en la gesta del sindicalismo boliviano y que ahora corresponde a los trabajadores juzgar ese ciclo como negativo o positivo.

El dirigente cruceño opinó también que es respetable la pretensión de Lechín Oquendo de formar o contribuir a formar un partido de los trabajadores. Sin embargo, lo que se necesita, es, según dijo, no un partido de los trabajadores, así se nombre, sino un "instrumento que se identifique con las aspiraciones de los trabajadores".

El máximo dirigente obrero, ante otra consulta, se mostró, sin embargo, en desacuerdo con una presunta pretensión de Lechín Oquendo, de utilizar la máxima organización de los trabajadores para lanzarse a cumplir un trabajo político. "Ya es tiempo de que Lechín Oquendo identifique claramente su posición".

Añadió que, si ése es su objetivo, debe tener la seguridad de que no todos los trabajadores votarán por él.

El dirigente cruceño también se mostró partidario de la renovación y de una especie de "refundación" del sindicalismo boliviano sobre bases firmes.

Esa "refundación", según dijo, consistiría en rescatar todos los aspectos positivos de las últimas luchas sindicales, para lanzar una Central Obrera Boliviana (COB), de carácter democrático y con la participación de todos los trabajadores "y no de élites" como ocurre actualmente.

Es evidente que la "COB" se ha constituido en los últimos tiempos en un organismo contestatario, por no decir el único, del actual gobierno, pero hace falta democratizarlo en el buen sentido de la palabra.

De ese modo, se le dará otra imagen más ligada a los intereses de la gente. Si a ese espíritu se suma la continuación de la lucha por la defensa de los recursos naturales y de la economía estatal, se podrá vincular la lucha de la "COB" no sólo a la defensa de los intereses sindicales de sus afiliados, sino a la defensa del país íntegro.

"Hay que dejar de lado las taras del sindicalismo boliviano, para definir una tésis en favor del país y no sólo de los trabajadores".

Yavary añadió que estos planteamientos de la COD cruceña tienen razón de ser en la perspectiva del séptimo congreso nacional de los trabajadores bolivianos, que se efectuará aquí, a partir del 25 de mayo próximo.

Debía efectuarse este congreso a partir del primero de mayo, pero, fue aplazado, debido a que el comité organizador no publicó a tiempo la convocatoria.

De acuerdo a los estatutos de la "COB" un congreso de trabajadores, con carácter nacional, debe ser convocado con 45 días de anticipación.

Por el momento, sin embargo, aún no se emitió la respectiva convocatoria para el VII congreso de la "COB".

Yavary añadió, por otra parte, que por resolución del último ampliado, los sindicatos y trabajadores que aún no se hayan "democratizado" tienen tiempo hasta el 15 de mayo para hacerlo. Caso contrario, el congreso nacional deberá tomar decisiones al respecto.

ACATARAN EL PARO

Por otra parte, el máximo dirigente cruceño dijo que los trabajadores cruceños acatarán la última determinación del ampliado nacional de la COB para efectuar un paro nacional de 24 horas el próximo miércoles, en repudio a la política económica oficial y por la reanudación de negociaciones con el gobierno.

En ese sentido, Yavary convocó a los afiliados al organismo sindical departamental a plegarse al paro de 24 horas, en cumplimiento de una instrucción en ese sentido adoptada en el último ampliado nacional.

Cochabamba

Varias entidades proponen labor conjunta en el proyecto Misicuni

COCHABAMBA, 20 (PRESENCIA).- Entidades cochabambinas decidieron realizar un trabajo conjunto para cristalizar el proyecto múltiple Misicuni tomando en cuenta prioridades para la inversión, dejando el proyecto hidroeléctrico para una tercera etapa, adelantando la dotación de agua potable a la ciudad de Cochabamba, y agua para riego en tierras del Valle Central.

El proyecto múltiple Misicuni, cuyo costo total es de 350.000.000 de dólares, es el único que ha sido concluido hasta en su diseño final.

El mismo, originalmente consigna tres etapas, la primera de ellas la instalación de una usina para generar energía eléctrica.

El gobierno departamental, estudiando la nueva realidad y tomando en cuenta que ENDE no tiene mercado para toda su producción, mientras que la ciudad de Cochabamba padece una grave crisis de dotación de agua potable, ha decidido posponer la construcción de la usina eléctrica y comenzar los trabajos para traer agua hacia el Valle Central para dotación de agua a la ciudad y proveer de líquido para el riego de las tierras del valle central.

El gerente de la Asociación Misicuni ingeniero Jaime Tavera, desde Suiza, trajo el diseño final elaborado por la empresa Suiza Electro Wat, que ofició de consultora.

Por otro lado, el gobierno departamental, el Comité Cívico pro Cochabamba, el comité femenino pro Misicuni, se han puesto de acuerdo para comenzar las obras con la alteración del orden de prioridades aconsejado por el gobierno departamental.

La secretaria general del gobierno departamental dio cuenta de que en pasados días se firmó un convenio con el Ministerio de Minería y Metalurgia, para comenzar los trabajos de perforación del túnel que deben comunicar a la cuenca de Misicuni, detrás de la Cordillera del Tunari, con la zona de Molle Molle, en el Valle Central.

De acuerdo al mencionado convenio, el Ministerio de Minería y Metalurgia, haría transferencia de equipo de perforación de COMIBOL para cumplir estos trabajos y mientras que el gobierno departamental, contrataría los servicios de trabajadores mineros reloalizados.

Oruro

Entel ampliará servicios a las regiones fronterizas

ORURO, 20 (PRESENCIA).- Terminados los proyectos de instalación del servicio de comunicaciones en Uncía y luego en Catavi, la Empresa Nacional de Telecomunicaciones extenderá el sistema a regiones fronterizas del occidente orureño, informó el administrador regional de ENTEL-Oruro Armando Cabrera Briggs.

Expresó que una comisión técnica de la entidad, se constituyó en la localidad de Uncía, en el norte de Potosí, para iniciar los trabajos correspondientes de la última etapa de la instalación del sistema de comunicaciones.

Agregó que esta labor abarca la habilitación de una consola y una cabina. En los siguientes días, será adquirido el mobiliario respectivo, consistente en escritorios, estantes, mostrador y otros objetos además la colocación de un letrero luminoso.

Dijo que aún no se fijó una fecha exacta para la inauguración del servicio, pero, está prevista que "será en los próximos días". Manifestó que una vez concluído el trabajo y estrenada la oficina de Uncía, serán encarados otros planes, entre ellos la extensión del servicio a Cataví. Aseguró que este proyecto cuenta con el respaldo de la oficina central.

Indicó que, materializado este objetivo, será emprendido el proyecto de instalación de otros sistemas de comunicación en zonas de la frontera con Chile. Añadió que estos programas serán encarados en el curso del presente año, según adelantaron personeros de ENTEL, por estar previstos los fondos necesarios para su ejecución.

Cochabamba

APDH hace un llamado a la Iglesia para que no claudique en el diálogo

COCHABAMBA, 20 (PRESENCIA).- La Asamblea Permanente de los Derechos Humanos de Cochabamba, mediante pronunciamiento público "hace un ferviente llamado a la Iglesia Católica a no claudicar en la loable misión de mediación en los conflictos sociales que, tan acertadamente, hasta hoy ha asumido".

Afirma que los momentos que atraviesan los pobres y humildes de Bolivia son dramáticos".

"La permanente violación de las leyes y de la Constitución Política del Estado son hoy la demostración más patente de que en Bolivia el estado de derecho es una mera ficción, una de las tantas falsedades con que se pretende disfrazar una realidad inoculable" señala el pronunciamiento.

La Asamblea sostiene que la situación actual de los derechos humanos en Bolivia, si bien en apariencia se han aliviando al no existir exiliados y detenciones en masa, de hecho continúa siendo crítica. La represión política asume características legales y se hace flexible con todos aquellos que no comulgan con las ideas del gobierno.

Más adelante, anota que el enjuiciamiento "criminal del secretario ejecutivo de la Central Obrera Boliviana en los hechos pretende intimidar a todos los ciudadanos que, con absoluta razón, disienten con los actos y políticas del actual gobierno cometiendo un verdadero escarnio contra los dirigentes y trabajadores honestos.

La Asamblea de Derechos Humanos local se solidariza con las justas demandas de los trabajadores. Empieza a los ministros, parlamentarios, altos jefes militares, gerentes, directores de empresas del estado y otros "grupos privilegiados", a mostrar como una persona, o peor aún, una familia puede subsistir con 50 bolivianos. "Estamos seguros que esa suma no alcanza ni para la manutención de sus perros".

Califica de obstinada e intransigente la imposición del nuevo modelo económico por parte del gobierno, el que necesita de métodos represivos y de intimidación orientados contra los dirigentes obreros, campesinos y otros quienes solamente demandan mejores salarios y respeto a los derechos de miles de trabajadores "que no pueden más soportar el hambre y la miseria que los acosa".

Jaime Paz Zamora:

"Bolivia no puede soportar una nueva aventura política"

TARIJA, 20 (PRESENCIA).- El ex vicepresidente de la República y principal dirigente del Movimiento de la Izquierda Revolucionaria (MIR), Jaime Paz Zamora, sostuvo hoy que su partido se viene preparando intensamente para participar en las elecciones municipales fijadas para diciembre próximo, y en los comicios generales de 1989.

Sin embargo, aclaró que, el MIR no solamente se alista para triunfar en los mencionados comicios, sino también para gobernar responsablemente, pues Bolivia no puede soportar una "nueva aventura política".

Dijo que si acaso su partido gobierna al país a partir de 1989, llevará adelante importantes cambios, especialmente para moralizar instituciones y encontrar la identidad de los bolivianos.

Paz Zamora, quien retornó hoy a la ciudad de La Paz, permaneció durante tres días en esta ciudad, oportunidad en que participó en los diferentes actos programados con motivo de la Semana Santa. Ayer visitó la vecina población de San Lorenzo, donde presenció la celebración de la tradicional Pascua florida.

uruo

Todas las empresas de la Corporación Minera están paralizadas debido a la huelga general

ORURO, 20 (PRESENCIA).- Todas las empresas dependientes de la Corporación Minera de Bolivia, están paralizadas desde cuatro horas de hoy, según declaraciones legales de dirigentes de la minería boliviana, próximos a la huelga.

Los trabajadores mineros acataron disciplinadamente la resolución del reciente ampliado nacional efectuado en Oruro, que dispone el ingreso a partir de hoy lunes, a una huelga general activa e indefinida.

Las informaciones provenientes de dichos centros mineros, agregan que solamente se encuentran en funcionamiento los servicios de emergencia dispuesto por los propios trabajadores como es el caso de las bombas, para evitar que los socavones sean inundados.

En la mayor parte de los mencionados distritos como ser Siglo XX, Catavi, Consejo Central Sur, Santa Fe, Bolivar, se efectuaban esta mañana asambleas generales, para tomar las previsiones necesarias para la vigencia de la huelga.

Desde algunos de esos centros, también se exteriorizó la preocupación de los trabajadores, por presuntos intentos de gente ajena a sus empresas, de ocupar sus pertenencias. Para evitar que esto suceda, dijeron, fueron formados piquetes de vigilancia.

Asimismo, llegaron quejas por el desabastecimiento de sus pulperías y por la irregularidad que se observa en las labores escolares, por ausencia de docentes. Señalaron que, estas dificultades, sin embargo, no influirán en el ánimo de los trabajadores y amas de casa, para sostener la huega general.

La huelga general activa e indefinida consistirá en la movilización continua de trabajadores, así como en manifestaciones y reuniones en las que participarán junto con los mineros, amas de casa y estudiantes, afirmaron. También se reiteró que se programa la presencia de grupos mineros, en algunas ciudades para solicitar la solidaridad de sus habitantes.

Comités cívicos exigen devolución de 30 % correspondiente a regalías

TARIJA, 20 (PRESENCIA).- Los comités cívicos de Tarija, Santa Cruz y Chuquisaca, representantes de los departamentos productores de petróleo, decidieron ocurrir en plazo hasta el mes 15 de mayo, para que el gobierno devuelva el 30 por ciento de las regalías que les corresponden por los ingresos por exportación de gas a la Argentina.

La medida gubernamental calificada de "ilegal, injusta y anticonstitucional" por los presidentes de los comités cívicos quienes mantienen reuniones en la ciudad desde el pasado lunes.

Ante lo que el gobierno replica con la exigencia de entidades cívicas de acciones legales y otras medidas a conseguir la devolución del porcentaje que, según anticipó el presidente del Comité Cívico de Tarija, Oscar Vargas Molina.

También dijo que se envió un télex al Presidente de la República, solicitando su intervención directa en la atención del problema.

Tarija

Fue masiva la participación del pueblo en actos de semana santa

TARIJA, 20 (PRESENCIA).- La celebración de Semana Santa contó con la presencia masiva de la población la cual participó en cada uno de los actos litúrgicos programados por la diócesis de Tarija.

La procesión del Viernes Santo constituyó el acto que concentró a mayor cantidad de personas como no se había observado en los últimos años. Los fieles encabezados por el obispo de la diócesis, monseñor Abel Costas Montaño, y las autoridades departamentales recorrieron las principales avenidas y calles de la ciudad, formando una vigorosa columna de varias cuadras.

Acompañaron al Santo Sepulcro cadetes de la Academia Nacional de Policías que llegaron desde la ciudad de La Paz para participar en los festejos del aniversario cívico departamental.

Ayer concluyó el programa, con distintas ceremonias destinadas a la celebración de la Pascua florida. Como es costumbre, la población se trasladó hasta la localidad de San Lorenzo, donde en la mañana, se oficiaron misas y luego tuvo lugar la procesión.

Dos candidatos al rectorado de la Universidad San Simón

COCHABAMBA, 20 (PRESENCIA).- Dos candidaturas postularán al rectorado de San Simón y las dos han expresado su preocupación por la situación económica de la superior casa de estudios durante sus campañas, en las que hicieron conocer sus proyectos para el manejo de San Simón.

Encabezando la fórmula de Integración Docente Estudiantil IDEA, el abogado Jorge Trigo Andia pretende la reelección, ahora acompañado del ingeniero agrónomo Raúl Rico Gamboa, decano de la facultad de agronomía.

Al frente está la fórmula de Convergencia de Renovación Autonomista encabezada por el doctor Pablo Dermizake y el doctor Gastón Corneio.

Mientras las dos fórmulas hacen campaña de proselitismo la Universidad Mayor de San Simón, sufre las consecuencias de una planilla inflada de 1.500 trabajadores administrativos, 800 docentes, sólo una mitad de ellos a tiempo completo y un total de 20.000 alumnos.

En medio del alumnado impera tres corrientes bien definidas. Una muy preocupada en la incursión del estudiantado en problemas políticos, para hacer un trabajo de agitación permanente. Otro grupo, indiferente, asiste a manifestaciones por evitar la sanción de parte de catedráticos.

Un tercer grupo se define por hacer de la Universidad un centro de capacitación profesional, rechaza el trajinar político en el interior de la superior casa de estudios.

Representantes estudiantiles, conversando con PRESENCIA explicaron que el estudiantado es utilizado por catedráticos y grupos interesados para realizar manifestaciones en contra del gobierno reclamando un mayor presupuesto.

Los mismos dan cuenta de que son los estudiantes los que reclaman y las víctimas de la represión, en cambio los administrativos son los que reciben los mayores beneficios. Recalcan que por cada 13 estudiantes hay un administrativo y por cada 25 alumnos un docente.

Citan como ejemplo que ha proliferado el número de secretarias en forma discriminada. Así en la facultad de tecnología trabajan 30 secretarias mientras que en derecho hay sólo 2.

Trasladan desde Arica generador de energía eléctrica para Trinidad

TRINIDAD, 20 (PRESENCIA).- El Comité Cívico del Beni anunció que mañana (hoy) se iniciará el transporte de los equipos que constituyen el nuevo generador de electricidad para esta capital, desde el puerto de Arica.

El presidente del Comité, José Orlando Monasterio, confirmó la operación de traslado después de recibir del grupo aéreo de la FAB una copia de la orden emitida por el comando de la Fuerza Aérea de Bolivia para la organización de los tripulantes.

Monasterio destacó el hecho, pues se produce dos meses después de haber llegado ese generador al mencionado puerto y pese a los continuos desperfectos del parque de motores que administra la Empresa Nacional de Electricidad, y que ocasionan permanente déficit y racionamiento en el suministro de energía a la población.

El nuevo generador fue adquirido por el gobierno a exigencia del Comité Cívico del Beni, para superar aquellas deficiencias en la capital.

Según voceros de ENDE, inmediatamente después del arribo del flamante motor, se procederá a su instalación y montaje. Hasta que sea puesto en servicio, probablemente, pasará un mes, dijeron.

Horas antes del anuncio oficial de la llegada del generador, una empresa particular de transporte terrestre había ofrecido el traslado en forma gratuita, según reveló el dirigente cívico.

COD-Beni instruye acatar paro de los trabajadores

TRINIDAD, 20 (PRESENCIA).- La Central Obrera Departamental instruyó hoy a sus sindicatos y federaciones afiliados, a acatar disciplinadamente el paro nacional de 24 horas, el miércoles, por disposición del ampliado nacional de la Central Obrera Boliviana (COB).

La instrucción de la COD-Beni señala que el paro será una protesta contra la política insensible del gobierno al pedido de los trabajadores de tener un salario más digno.

La Central Obrera Departamental, por otra parte, confirmó para los días 8, 9 y 10 de mayo la realización de su próximo congreso departamental de trabajadores, pospuesto en dos anteriores ocasiones.

La secretaria de prensa del organismo sindical informó que para esa fecha todos los sindicatos deberán presentar sus delegados titulares y de base, así como justificó la postergación, para permitir que todos sus afiliados regularicen y renueven sus directivas.

Choferes potosinos afirman que el IVA afecta al sector

Rechazan su aplicación

POTOSI, 20 (PRESENCIA).- La federación sindical de choferes "1ro de Mayo" de Potosí anunció la adopción de medidas de presión "en rechazo a la aplicación del IVA que viene afectando notoriamente a este sector además de encarecer el costo de vida".

Como medidas de presión anuncian la realización de paros escalonados así como el bloqueo de calles y de carreteras en forma progresiva.

Según explicaron dirigentes del autotransporte potosino "este lunes todos los afiliados a la Federación Sindical de Choferes a una hora determinada deberán paralizar por espacio de 15 minutos sus respectivos vehículos en el lugar donde se encuentren bloqueando así calles y carreteras. Mañana martes esta medida será por espacio de 30 minutos y así en forma progresiva los " bloqueos "se irán intensificando día a día".

De otro lado, en un documento público los choferes potosinos manifiestan que "se pretende imponer sobre las espaldas del pueblo el impuesto del IVA que resulta ser impracticable para la ciudadanía y de modo particular para el autotransporte al tener que constituirnos en agentes de retención, siendo en última instancia el propio pueblo el que tenga que cargar todo el peso de estos impuestos impositivos.".

Al mismo tiempo expresan su protesta por la elevación de precios señalando que "a título de la aplicación del IVA existe alza desmesurada y especulación de precios por parte del comercio en general de cuya situación los choferes no queremos ser responsables".

Respecto a los efectos del IVA en el sector del autotransporte, el mencionado documento indica que "los importadores de repuestos vienen utilizando este pretexto para elevar en porcentajes exagerados los precios en franco detrimento de nuestra economía".

Prefecto de Potosí admite que subieron los precios

Anuncia que aplicará sanciones a los comerciantes que elevaron precios

POTOSI, 20 (PRESENCIA).- El prefecto del departamento, Armando Urioste Mendoza hizo conocer a PRESENCIA que se aplicarán drásticas sanciones "a quienes con el pretexto del IVA eleven precios en el comercio local".

Expresó su "extrañeza por la forma cómo el comercio de esta ciudad viene especulando con los precios aduciendo, sin ningún fundamento, la aplicación del IVA que, de ninguna manera significa que se tengan que elevar los precios".

"Al haber constatado personalmente que existen malos comerciantes que sin consideración alguna han comenzado a especular y elevar precios caprichosamente, la Prefectura del departamento tomará cartas en el asunto a fin de evitar este tipo de arbitrariedades", dijo el prefecto Urioste Mendoza.

Informó, asimismo, que como "una primera medida en las últimas horas se ha dispuesto la clausura de dos tiendas comerciales por haber sido sorprendidos infraganti en una franca especulación de precios".

Reiteró que "al haberse comprobado una notoria especulación y alza de precios con el pretexto de la aplicación del IVA, la Prefectura del departamento intervendrá en forma directa en el control y en la aplicación de sanciones a los especuladores".

Refirió finalmente que para las próximas horas está convocando a una reunión de autoridades e instituciones locales que de una u otra forma tienen que ver con el control de los precios así como en la aplicación de sanciones a quienes están exagerando con la especulación y el alza de los precios.

Las autoridades y representantes de instituciones locales que participarán en la mencionada reunión son el alcalde municipal, cámara de Industria y Comercio, representación del Ministerio de Industria y Comercio, intendente municipal.

Oruro

Intendencia cer locales público

Vendían bebidas alcohó durante el viernes san

ORURO, 20 (PRESENCIA).- Varios locales n de bebidas alcohólicas fueron clausurados por l cia Municipal por transgredir la ordenanza m vender esos productos durante los días jueves y la Semana Santa.

Agentes de esa repartición edilicia, encabeza jefe, efectuaron una inspección sorpresiva por e comprobando que muchos propietarios de tablecimientos, atendían normalmente con el bebidas alcohólicas. La Intendencia Municipal clausura de dichos locales, por 15 días.

QUEJAS

Numerosos ciudadanos observaron, sin embar acción de la Intendencia Municipal, no llegó Santo, hasta los alrededores de la ciudad, el sumo de bebidas alcohólicas es común y abu gente irrespetuosa de las costumbres religiosa blación.

Se quejaron, como en años anteriores, que en la Los Arenales, dentro del radio urbano de Oru taron carpas y puestos de expendio de bebidas y comidas. Allí se congregó una gran cantidad de se dedicó a beber en abundancia.

Los ciudadanos que elevaron esa queja, sefi autoridades municipales, deben disponer una adecuada en esa región, para evitar que se e sus ordenanzas y también para velar por las tumbres públicas y respeto a sus prácticas religi

PANADERIAS

Los agentes de la Intendencia Municipal, u días de Semana Santa, efectuaron inspecciones por las panificadoras de la ciudad. El jefe de tición edilicia, Walter Lagüe, informó que sitadas 45 panaderías, habiendo comprobado q ciento de ellas, funcionaban en aceptables c higiénicas.

En cuanto al peso oficial, que es de 65 gramos p dijo que algunas panificadoras no se ajustaba posición por lo que sus propietarios fueron sancio arresto y multa.

Walter Lagüe, remarcó la actitud de dos pan citándoles como ejemplo para los demás. Expr panadería Inca de Anacleta de Sánchez y la Condori, elaboran pan de batalla, con un pes establecido oficialmente. Por su parte, René C panadería, "con el afán de cooperar a los ne como lo afirmó vende pan especial a seis centa dad y con el peso fijado.

Sucre

Magisterio rural rechaza propuestas del gobierno

SUCRE, 20 (PRESENCIA).- El magisterio rural reiteró su rechazo a las propuestas del gobierno sobre haberes, al considerarlos insultantes a la dignidad docente ya que han rebajado sus montos.

Ricardo Torres, dirigente de la federación de maestros rurales dijo que el magisterio rural en una asamblea general resolvió rechazar categóricamente las propuestas del gobierno y dijo que éste dá un trato totalmente displicente al ramo educativo y dijo que el incremento ofrecido es irrisorio ya que se trata apenas de un 10 por ciento sobre el total ganado y en las conversaciones con la COB acabó disminuyendo en un 15 por ciento del haber básico.

La propuesta del gobierno es insultante al magisterio, por lo que, el magisterio rural de Chuquisaca rechaza por ser ofensivo y autoritario, y se sumará a todos los movimientos reivindicacionistas que se propongan.

Hasta el momento más de cincuenta por ciento de los maestros rurales no se constituyeron en sus fuentes de trabajo y, predijo que en mayo es posible que inclusive ese porcentaje disminuya ya que no hay incentivos para que los maestros vayan a trabajar al área rural.

Sucre

Universidad dará impulso a la cultura

SUCRE, 20 (PRESENCIA).- La Universidad San Francisco Xavier se propone desarrollar una nutrida actividad cultural durante la efemérides del 25 de mayo, habiendo el rector Dr. Jorge Zamora anunciado la presencia de artistas alemanes, bolivianos y brasileños.

La actividad cultural en Sucre, pretende tomar nuevo impulso con los propósitos de la Universidad, la que según el rector, presentará en mayo a un trío alemán, un cuarteto de cuerdas norteamericano y un concertista brasileño.

La superior casa de estudios buscará apoyo en otras instituciones más para realizar una labor y lograr de este modo la presentación de números musicales de jerarquía.

Los mineros de Huanuni cumplieron un mes de paro

HUANUNI, 20 (PRESENCIA).- Los trabajadores mineros de Huanuni, en los pasados días han cumplido más de un mes de paro de labores y ahora han expresado que mantendrán su posición hasta que el gobierno atienda favorablemente los planteamientos de la FSTMB y la COB, relacionados esencialmente con un aumento de sueldos, la rehabilitación de las empresas mineras de COMIBOL y la defensa de las fuentes de trabajo.

Existe total disposición de continuar hasta las últimas consecuencias porque, el actual sistema salarial no permite cumplir con las mínimas necesidades de los hogares mineros.

De esta manera se generaliza el paro de labores en los distritos mineros y que en los posteriores días, además realizarán marchas, asambleas y otras formas de movilización, para obligar al gobierno a que atienda la demanda de los obreros.

Esta es una de las huelgas más prolongadas de los trabajadores mineros de Huanuni, porque sin tener la pulpería y otros beneficios que gozaban anteriormente, han decidido sostener su movimiento huelguístico porque consideran que su posición es justa.

El gobierno para evitar la agudización de la crisis social, debe buscar una forma más seria y honesta de atender la demanda de los obreros y reanudar los trabajos de producción en las empresas donde hay posibilidad, y en las otras realizar trabajos complementarios para la actividad minera.

Nuevo director distrital de educación urbana en Potosí

POTOSI, 20 (PRESENCIA).- El Prof. Juan Ayllón ha sido designado por el ministro de Educación, como nuevo director distrital de Educación urbana de Potosí en reemplazo de Justo Poquechoque Figueroa, quien ha cumplido su gestión de cuatro años en estas funciones.

La designación de la nueva autoridad educativa de Potosí surgió de una terna conformada por Juan Ayllón, Néstor Araujo y Víctor Montoya, los mismos que se presentaron al concurso de méritos convocado para este fin.

El Prof. Juan Ayllón, será posesionado en el curso de la presente semana por un representante del Ministerio de Educación que llegaría a la Villa Imperial, según se pudo conocer.

Respecto a los nuevos supervisores de educación urbana de este distrito, se dijo que las designaciones oficiales se podrán conocer en el curso de las próximas horas.

LABORES ESCOLARES

Por otra parte, las labores escolares en Potosí se han reanudado desde la tarde de este lunes al haberse cancelado los haberes del mes de marzo al magisterio local en horas de la mañana de hoy lunes.

CARGA PARA TRINIDAD
CADA KILO c.50

SE RECIBE CARGA EN GENERAL PARA LA CIUDAD DE TRINIDAD TRANSPORTE POR VIA AEREA. REFERENCIAS. FONO 362406
FRIGORIFICO "MOCOVI"

ABAVYT ASOCIACION BOLIVIANA DE AGENCIAS DE VIAJE

CONVOCATORIA

ASOCIACION BOLIVIANA DE AGENCIAS DE VIAJES Y TURISMO
IX CONGRESO NACIONAL
"TURISMO UNA NUEVA PROYECCION ECONOMICA"

Se convoca a los señores Asociados al IX CONGRESO NACION se llevará a cabo del 20 al 25 de mayo de 1987, en el HOTEL GANAD LA ciudad de Trinidad, Beni.

ORDEN DEL DIA

1.- Lectura de convocatoria
2.- Verificación de quórum
3.- Aprobación del Acta anterior
4.- Informe Directorio Nacional
5.- Lectura y aprobación del Balance de la Gestión
6.- Elección Directorio 1987 - 1989 según Estatutos.
7.- Elección nueva sede.

La Paz, 20 de abril de 1987
EL DIRECTORIO
ABAVYT NACIONAL

YPFB

YACIMIENTOS PETROLIFEROS FISCALES BOLIVIANOS
GERENCIA DE EXPLORACION
INVITACION A PRESENTAR PROPUESTAS

La Gerencia de Exploración de Yacimientos Petrolíferos Fiscales Bolivianos, invita a las firmas y/o personas interesadas a presentar propuestas para la provisión de los materiales requeridos en las invitaciones siguientes:

INVITACION	Nº PEDIDO DE MATERIALES	DETALLE
06-87	280-87	Provisión ropa interior de invierno.
08-87	285-87	Provisión de chalecos de cuero, p/soldador, mandiles de cuero, mandiles de lona, guantes de cuero, p/trabajo, guantes de neoprene corrugado y guantes de neoprene manga larga.

Los pliegos de especificaciones, pueden ser retirados de la Secretaría de la División de Materiales de la Gerencia de Exploración de Y.P.F.B.

Las propuestas deberán ser presentadas en sobre cerrado y lacrado hasta el día martes 28 de abril de 1987 a Hs. 15:00 en la misma Secretaría, ubicada en el Km 2. carretera a Cochabamba.

Santa Cruz, abril de 1987

YPFB

YACIMIENTOS PETROLIFEROS FISCALES BOLIVIANOS
PROVISION DE MATERIALES PETROLEROS Nº 211-87

Esta adquisición se encuentra financiada por la Asociación Internacional de Fomento, afiliada al Banco Mundial, según Convenio de Crédito 1703-BO cuyos fondos han sido parcialmente asignados a YPFB, por lo cual los posibles proponentes se encuentran restringidos en cuanto al origen de los bienes y servicios a países miembros del Banco Mundial y Suiza. Por tanto se invita a las firmas proveedoras de materiales petroleros para la provisión de repuestos y materiales petroleros varios que se encuentran especificados en los pliegos correspondientes a los siguientes pedidos de materiales:

Nº PEDIDO	DESCRIPCION DEL MATERIAL
GID.4070-83-PM	REPUESTOS PARA MOTOR A GAS WORTHINGTON
GID.DN.267-83-PM	ACCESORIOS AEROENFRIADOR MOORE
GID.DN.321-83-PM	SOPORTE Y CATALIZADOR
GID.DN.372-83-PM	BANCO AUTOMATICO
GID.3217-84-PM	REPUESTOS BOMBAS INGERSOLL RAND
GID.3218-84-PM	REPUESTOS BOMBAS INGERSOLL RAND
GID.3229-84-PM	REPUESTOS COMPRESOR ELLIOT
GID.3231-84-PM	REPUESTOS COMPRESOR P.P.I.
GID.3232-84-PM	REPUESTOS COMPRESOR P.P.I.
GID.3233-84-PM	REPUESTOS COMPRESOR P.P.I.
GID.3279-84-PM	BARNICES ELECTRICOS
GID.3329-84-PM	SELLANTES
GID.3330-84-PM	SELLANTES
GID.3352-84-PM	EMPAQUETADURAS TAPAS DE TAMBORES
GID.3397-85-PM	REPUESTOS BOMBAS SUNDYNE
GID.3422-84-PM	RELOJES DE CONTROL ASISTENCIA PERSONAL
GID.3376-85-PM	REPUESTOS FABRICA DE ENVASES
GID.3406-85-PM	REPUESTOS COMPRESOR WORTHINGTON
GID.4524-84-PM	GRASA DE VALVULAS
GID.4539-84-PM	REPUESTOS INSTRUMENTOS WEKSLER
GID.4544-84-PM	REPUESTOS PARA TERMOCUPLAS
GID.4549-84-PM	REPUESTOS PARA BOMBAS REDA
GID.4586-84-PM	REPUESTOS CALIBRADOR WALLACE & TIERNAN
GID.4589-84-PM	MATERIAL ELECTRICO
GID.4590-84-PM	REPUESTOS OSCILOSCOPIO TEKTRONIC
GID.4714-84-PM	REPUESTOS BOMBAS GASO
GID.4716-84-PM	REPUESTOS BOMBAS GASO
GID.4718-84-PM	REPUESTOS BOMBAS WORTHINGTON
GID.4734-84-PM	REPUESTOS MEDIDOR DE FLUJO
GID.4740-84-PM	REPUESTOS EQUIPOS COLLINS
GID.4741-84-PM	REPUESTOS EQUIPOS MICOM
GID.4748-84-PM	RELAY G.M.
GID.4716-85-PM	REPUESTOS PANEL MURPHY
GID.DS.881-83-PM	REPUESTOS GOVERNADOR WOODWARD
GID.4070-84-PM	BRONCE GRAFITADO
GID.0.146-83-PM	REPUESTOS PARA CALDEROS FOSTER WHEETER
GID.4020-85-PM	REPUESTOS GENERADOR VAPOR UL-700
GID.4034-85-PM	FILTROS PECO
GID.4052-85-PM	REPUESTOS PARA INSTRUMENTOS FOXBORO
GID.4079-85-PM	REPUESTOS TURBINAS WESTINGHOUSE
GID.4116-85-PM	REPUESTOS ENFRIADOR GASOLINA AGUA
GID.4016-86-PM	REPUESTOS ENFRIADOR FISCHER
GID.4546-84-PM."A"	REPUESTOS PARA BOMBAS WORTHINGTON
GEP.1120-86-PM	TANQUE DE ALMACENAJE ABULONADO 1000 BLS.
GEP.1115-86-PM	SEPARADOR TRES FASES
GEP.1145-86-PM	REPUESTOS EQUIPOS DE SEPARACION
DIV.6012-86-PM	VALVULAS PILOT
DIV.6019-86-PM	MATERIAL ELECTRICO Y DE INSTRUMENTOS
DIV.6060-86-PM	VALVULAS Y REPUESTOS
DIV.6065-86-PM	PERNOS
DIV.6066-86-PM	MATERIAL DE LABORATORIO
DIV.6068-86-PM	MATERIAL DE LABORATORIO
DIV.6069-86-PM	MATERIAL DE CROMATOGRAFIA
DIV.6095-86-PM	REPUESTOS VALVULAS W.K.M.

Los documentos de invitación pueden obtenerse en las oficinas de la División de Adquisiciones de YPFB, calle Bueno Nº 185, 4to. piso La Paz, Bolivia, a partir de la fecha, previo pago de Bs20,00 por cada pedido, en la Sección Caja, 3er. piso del mismo edificio.

La presente provisión de materiales se efectúa de acuerdo a normas para adquisición de la Entidad Financiadora y condiciones establecidas en los documentos de invitación, debiendo los interesados presentar sus propuestas hasta Hs. 15:00 del día viernes 15 de mayo de 1987 en las oficinas de la Secretaría de la Honorable Junta de Adquisiciones de YPFB, 2do. piso, calle Bueno Nº 185 La Paz, Bolivia.

La Paz, 20 de abril de 1987
DIRECCION DE RELACIONES PUBLICAS

Pro Vida
ayuda al anciano

EMBAJADA DE GRAN BRETAÑA
HELP AGE INTERNATIONAL
CENTRO INTERNACIONAL DE ESTUDIOS HUMANOS (CIEH)
invitan a participar en el
"Ier. Seminario Científico de Gerontología y Geriatría"

Miércoles 22:
ENVEJECIMIENTO EN LATINOAMERICA
Dr. Roberto Barca de la Asociación Gerontológica de Buenos Aires.
¿QUE ES LA GERONTOLOGIA Y LA GERIATRIA?
Dr. Osvaldo Joffré
LA GERONTOLOGIA EN PERSPECTIVA PSICOLOGICA
Dr. Ricardo Castañón Gómez

Jueves 23:
FAMILIA Y VEJEZ
Dr. Roberto Barca
PRE-ANCIANIDAD Y VEJEZ
Dr. Osvaldo Joffré
LA SEXUALIDAD EN EL ANCIANO
Lic. Jorge Blanco
ANSIEDAD Y DEPRESION
Dr. Ricardo Castañón Gómez

Viernes 24:
GASTROENTEROLOGIA Y ANCIANIDAD
Dr. Guido Vallejo-Gómez
SALUD AUDITIVA EN EL ANCIANO
Dr. Renato Bustillos
CAPACIDAD VISUAL EN LA VEJEZ
Dr. Jaime Rivero
TRAUMATOLOGIA Y REHABILITACION
Dr. Wálter Arteaga
CARDIOLOGIA PREVENTIVA
Dr. Luis Otero Calderón
UNA RESPONSABILIDAD COMUNITARIA : Pro-Vida
Dr. Eduardo Bracamonte E.

Local: Instituto de Gastroenterología, BOLIVIANO JAPONES. Av. Saavedra 2245
Horario: de Hs. 9:00 a 12:00
Participantes: Médicos, psicólogos, profesionales de la salud en general, en ciencias y público interesado.
Informes: Pro-Vida Tel. 320124 - Instituto Gastroenterológico Tel: 377060/6
Inscripciones: Instituto Gastroenterológico Pro Vida Av. Mcal. Sta. Cruz 1088, 2o. piso Of. 2 en horarios de oficina.
Matrícula: Profesionales Bs. 10, estudiantes Bs. 2.-
Certificación: Se otorgarán certificados de participación

SOCIEDAD BOLIVIANA DE GINECOLOGIA Y OBSTETRICIA
F.I.G.O. - F.L.A.S.O.G.

1er. COLOQUIO BOLIVARIANO DE FEDERACION Y SOCIEDADES DE OBSTETRICIA Y GINECOLO

La Paz, 25 al 27 de Feb. 1987
CONCLUSIONES Y RECOMENDACIONES
TEMA OFICIAL: CANCER DE CUELLO UTER

El cáncer cervicouterino es un problema grave en los bolivarianos porque está matando a las madres. En consecuen recomienda a las naciones de la región, pero particularmente a Boli tiene la tasa más alta de mortalidad por cáncer de cuello del útero:

1. Citología (Papanicolao) gratuita para todas las mujeres, pero marco de un Programa de Control del Cáncer Cervicouterino.
2. Campañas de detección mediante movilización popular, para aum cobertura del Papanicolao.
3. Promover el desarrollo de laboratorios de referencia para mej calidad en la lectura de las citologías.

TEMA OFICIAL: EMBARAZO EN LA ADOLESCENCIA

La alta incidencia de embarazos en adolescentes (mujeres menores años) que se registra en los países bolivarianos, se debe a la ac costumbre del matrimonio temprano, pero como resultado de la m expectativa que tiene la mayor parte de mujeres en cuanto a l instrucción y en general desarrollo social. Como se trata de un proble sólo sanitario, sino también cultural, social y económico, se recomienda:

1. Educar a la juventud, sobre sexualidad y paternidad responsables.
2. Realizar investigaciones sobre los problemas médicos, socio económicos del embarazo en mujeres adolescentes, para disposiciones de protección y desarrollar programas sanitar sociales de intervención.

TEMA OFICIAL: PERFIL ACADEMICO DE GINECO-OBSTETRICIA

En vista de que la formación de postgrado en Ginecología y Ob rio siempre responde a los intereses y necesidades de los bolivarianos, se recomienda:

1. Adecuar el curriculum académico a las necesidades de cada país.
2. El Servicio Rural Obligatorio tiene que ser requisito indispensable el postgrado en cualquier especialidad médica.

EL DIRECTORIO

ACTUALIDAD NACIONAL

Araras: la fiebre del oro y la fiebre del paludismo

Muchos existen una serie de consorcios habilitados legalmente para explotar el oro en las ricas arenas y gravas ricas del río Madera, en lo que toca a Bolivia, pero hay otros sintomas entrañables de la fiebre del oro misma que también se están dando a conocer. Un ejemplo de ello es la enfermedad del paludismo que viene a ser una especie de complicación de la malaria y cuando más se demora, en su cuidado se hace difícil la recuperación de la vida misma del paciente.

En este caso vamos a dejar de lado a quienes de alguna manera ya se preparan para una aventura como estas, aunque que con los recursos necesarios comienzan a ser precisos de la inmunización y, si acaso la enfermedad llegue a presentarse, no tendrían la menor dificultad para salir a un centro urbano y llevar a cabo el tratamiento que requiera el paciente. En otras palabras se puede imaginarse cómo ingresaron los primeros conquistadores al continente africano. Previstos, de todo, e incluso mandando desde dentro de un mosquitero. En Araras, las imágenes y figuras no son iguales, pero los cuidados son similares.

En realidad no solamente el oro se explota con un poder económico, sino que, penosamente el dinero lo hace todo aunque no pueda comprar todo. Esta es la situación de la mayoría de quienes trabajan como peones explotando oro en Araras. No se discute que ellos pueden ganar hasta 30 grs. de oro al mes, que viene a constituir por lo bajo Bs 700 u 800. Pero, este es un precio que se paga por el tiempo que pueda durar la fiebre baja, baísimo, para el tiempo que pueda durar la salud que le sirverse un buen plato de comida. Es el precio bajísimo para los raros golpes de suerte que generalmente no están de lado de los pobres. En todo caso es mejor sembrar y trabajar el futuro, de este modo ... sale algo cierto y generalmente como uno quiere.

Son muchos y diversos los casos en que "el camba" se encuentra temblando de frío intenso y a la hora, a veces también temblando pero a consecuencia de la fiebre; y luego el frío y la fiebre, hasta llegar a un final en el tiempo. No podría ni puede ser de otra manera, cuando, a pesar de la riqueza vegetal, la desnutrición grande el físico, el espíritu e inclusive la moral del hombre se ingiere ahora ocasional o voluntariamente vuelto dinero.

Lo cierto es que el trabajo es el trabajo, cualquiera que sea. Pero, cuando no hay alimentación, cuidados médicos, salud, educación, medios de comunicación, geografía social, el trabajo es mínimo, no cualitativo, y el hombre es sólo una pobre referencia del hombre; la sombra de la misma distancia, imagen de una frontera desgarradora.

Cochabamba

Samapa no incrementó sus tarifas y tampoco piensa hacerlo de inmediato

COCHABAMBA, 20 (PRESENCIA).- El Servicio Municipal de Aguas Potables y Alcantarillado (SEMAPA) no ha incrementado sus tarifas y tampoco proyecta hacerlo en un plazo inmediato, dijo a PRESENCIA el gerente general de esa empresa, Ing. Roberto Prada.

Señaló que los costos de operación y mantenimiento de la empresa están cubiertos por el momento, aunque no hay mayores recursos para inversión, sin embargo, los proyectos que se ejecutan tienen financiamiento o éste es motivo de negociación.

Indicó que la falta de recursos de inversión es una de las principales limitantes que confronta SEMAPA, sin embargo, se espera que los planes del gobierno para destinar adecuadamente el Fondo Social de Emergencia y algún soporte internacional "permitan efectuar los trabajos de inversión prioritarios".

Refterò que uno de los principales problemas que se presenta en esta ciudad es el relacionado con el incremento de la demanda y la poca posibilidad que tiene SEMAPA para cubrir esa demanda derivada de la migración masiva y el crecimiento de la población.

Indicó que, sin embargo, SEMAPA "atiende en la medida de sus posibilidades todos los requerimientos, aunque en esta época hay algunos problemas derivados de la falta de lluvias que ocasionaron deficit en los embalses".

Manifestó que la solución definitiva para el problema de agua potable que confronta Cochabamba es la ejecución del proyecto Misicuni.

"La adecuación del proyecto a las necesidades y requerimientos actuales es la mejor manera de pensar que cada día que pasa Misicuni es una realidad palpable. El financiamiento del proyecto y las posibilidades de su ejecución en la primera fase nos permiten pensar que podemos concretar Misicuni en una realidad a corto plazo, dijo.

Señaló que SEMAPA, por su parte, elabora proyectos opcionales destinados a solucionar los actuales problemas de la ciudad. "Estos no son comparables a lo que significa Misicuni, pero pueden considerarse opciones ciertas para conseguir una solución a nuestros problemas".

Potosí

Nueva administración remodela el hospital

SUCRE, 20 (PRESENCIA).- Con un nuevo sistema de administración el viejo hospital de Santa Bárbara está logrando su remodelación en diferentes dependencias, sin embargo, el trabajo completo estará sujeto a la presentación de un proyecto final al Instituto de Cooperación Iberoamericana.

Hasta el momento varios ya han sido los ambientes que han sido remodelados y se espera completar otros para el 25 de mayo, según su director el Dr. Howard Guardia, quien dijo que con los ingresos que tiene el hospital puede ahora emprender trabajos no sólo de mantenimiento sino de remodelación y pintado de las diferentes salas. Los recursos, dijo, provienen de los pacientes que cancelan sumas establecidas para toda atención.

Ese hospital había sido señalado para recibir un equipo de terapia intensiva y se está a la espera de un técnico procedente de Cuba, quien tendrá a su cargo el diseño. Entre tanto, en el hospital se ha destinado ya el ambiente adecuado.

El propósito del Dr. Guardia es mejorar el hospital, modernizarlo dándole mayor funcionalidad, pero respetando su valiosa arquitectura que viene a constituir un patrimonio histórico de Sucre.

Potosí

IBT destituyó al director regional

POTOSI, 20 (PRESENCIA).- El director regional del Instituto Boliviano de Turismo (IBT) de esta ciudad, Juan Fernández fue destituido de sus funciones por la directora ejecutiva de este organismo con sede en la ciudad de La Paz.

De acuerdo a la comunicación recibida en esta capital, "Juan Fernández ha sido destituido del cargo de director regional del IBT por cometer arbitrariedades además de existir serias denuncias contra su persona".

Dicha comunicación fue enviada por la dirección ejecutiva del IBT a la Prefectura del departamento haciendo conocer que "Juan Fernández deja de ejercer el cargo de director regional del IBT en Potosí".

El prefecto del departamento Armando Urioste Mendoza al ser consultado por PRESENCIA sobre este particular ratificó este aspecto manifestando que "el cargo de director regional del IBT se encuentra en acefalia".

De otro lado, indicó que la designación de la nueva autoridad de turismo en Potosí se efectuará "con el mayor cuidado y responsabilidad que se requiere para nombrar un profesional o ciudadano que verdaderamente responda a las expectativas locales y nacionales en una función tan importante como es la dirección del IBT en Potosí".

El prefecto Urioste Mendoza comparte el criterio generalizado de la ciudadanía en sentido de que "el IBT debe jugar papel preponderante en la promoción y desarrollo del turismo en Potosí por constituir una de las alternativas reales de solución a la problemática regional y que por ello hace falta designar a un director regional de esta entidad que responda a este creciente interés potosino".

Hay mayor demanda de teléfonos en Sucre

SUCRE, 20 (PRESENCIA).- Al haber crecido la demanda de teléfonos públicos, TASSA incrementó el número de unidades, habiendo instalado 25 monederos en diferentes zonas de la ciudad con posibilidad de ampliar ese servicio.

La población ha crecido en Sucre, como consecuencia de la inmigración de numerosas familias del sector minero y otras ciudades del país, por lo que la mayoría de los servicios esenciales requieren ampliaciones y extensión a otras zonas de la ciudad.

El Lic. Mario Cruz, gerente de Teléfonos Automáticos Sucre (TASSA) dijo haber instalado 25 monederos que funcionan con fichas especialmente fabricadas ya que las monedas desaparecieron prácticamente, sin embargo, hay muchos concesionarios de teléfonos públicos que están especulando con el precio, razón por la que TASSA ofrece fichas a 10 ctvs. de boliviano y su comercialización ha sido encomendada al Instituto de la Ceguera, que recibirá un porcentaje por este servicio.

En cada cabina pública ahora se encuentra un novidente para ofrecer las fichas.

Cruz Villanueva recomendó no cancelar mayor precio del fijado por la empresa telefónica y bajo ninguna circunstancia debiendo los usuarios denunciar cualquier irregularidad en este sentido.

FURGONETA

De 1 ó 1 1/2 ton. necesitamos, para compra inmediata.
Ref. Telf: 372344, Int. 34

LA FERIA INTERNACIONAL DE LOS ANDES COMUNICA:

Por falta de público, por dos veces consecutivas, no se pudo realizar el Sorteo del automóvil FORD- MUSTANG que, la F.I.A regala a los visitantes al campo de la Florida. Esta Suspensión está contemplada en el Reglamento interno ya que por tradición efectuamos los sorteos de regalos similares ante la presencia de centenares de visitantes. Numerosas personas beneficiadas antes son el mejor testimonio de la seriedad y ética con que procedemos.

Por ello, rogamos a los poseedores de cupones obsequiados al momento de ingresar, se sirvan mantenerlo hasta la conclusión de "LA FERIA DEL HOGAR" que, como un homenaje a la Madre Boliviana, se iniciará en la cuarta semana del mes de mayo del presente año.

RELACIONES PUBLICAS DE LA FERIA INTERNACIONAL DE LOS ANDES

CORPORACION REGIONAL DE DESARROLLO DE TARIJA CODETAR

LICITACION PUBLICA Nº 09/87
PRIMER LLAMAMIENTO
"DISEÑO FINAL DE INGENIERIA DEL TRAMO CARRETERO ENTRE RIOS-PALOS BLANCOS-VILLAMONTES

La Corporación Regional de Desarrollo de Tarija convoca a las empresas consultoras legalmente establecidas en el país a presentar propuestas para la realización de:

"DISEÑO FINAL DE INGENIERIA DEL TRAMO CARRETERO ENTRE RIOS-PALOS BLANCOS-VILLAMONTES"

El pliego de especificaciones legales, técnicas y económico-administrativas podrá ser adquirido en las direcciones que se señalan a continuación, previa cancelación de la suma de mil 00/100 bolivianos (Bs. 1.000).

- Ciudad de Tarija: Dirección Administrativa, edificio central CODETAR Av. Las Américas Esq. España.
- Ciudad de La Paz, Oficina de Representación CODETAR, calle Loayza Esq. Camacho edificio Mariscal Ayacucho, piso Nº 3, teléfono 324610 - 367185.

Las propuestas deberán ser presentadas en la forma señalada en el referido pliego, con el rótulo "DISEÑO FINAL DE INGENIERIA DEL TRAMO CARRETERO ENTRE RIOS-PALOS BLANCOS-VILLAMONTES", aste la Unidad de Asuntos Jurídicos - Oficina Central CODETAR - Tarija, hasta horas 16:00 del día viernes 22 de mayo de 1987. La apertura de sobres se realizará el mismo día a horas 16:30.

Tarija, abril de 1987

Relaciones Públicas CODETAR

Cochabamba

Alcaldía Municipal de Totora logró importante recaudación

COCHABAMBA, 20 (PRESENCIA).- El oficial mayor de la Alcaldía Municipal de Totora, Henry [illegible], informó que varias ciudades provinciales no saben administrar sus recursos y en algunos casos son los funcionarios humorales los que distraen los recursos logrados por ingresos propios de sus respectivas comunas.

Para fundamentar sus afirmaciones entregó un informe económico de los ingresos de aquella Alcaldía Provincial, dando a entender que dichos recursos son suficientes para las necesidades de la capital provincial.

Explicó por otra parte, que dentro de los impuestos que cobra dicha municipalidad, en las ferias dominicales, se logra una recaudación de mil dólares americanos.

Destacó que en los meses de enero y febrero pasados, fueron en la que se hizo cargo de la oferta mayor administrativa, se recaudaron Bs [illegible] equivalentes a 6.000 dólares americanos y que se desglosa así: el impuesto a la chicha Bs. 1.500, compra venta de ganado Bs. 4.000, Impuestos devengados de 1986 Bs 2.500, por ingresos del cementerio Bs. 470, por cereales Bs. 1.050, por la venta de corambre Bs. 4.384, sitios municipales, Bs. 1.000, remate de sitios Bs. 967, y otros ingresos Bs. 850.

El alcalde municipal de Totora, señor Aurelio Aguilar, destacó la labor cumplida por el oficial mayor administrativo, que es un ejemplo para las generaciones y las demás alcaldías provinciales, por cuanto se ha logrado consolidar la economía de dicha comuna provincial.

Señor conductor el PESO de la CARGA no será superior a la capacidad del vehículo

EMPRESA DE LUZ Y FUERZA ELECTRICA COCHABAMBA S.A.M. (E.L.F.E.C.S.A.M.)

LICITACION PUBLICA ELFEC Nº 04/87

ADQUISICION DE VEHICULOS MOTORIZADOS

La Empresa de Luz y Fuerza Eléctrica Cochabamba S.A.M. convoca a las empresas o firmas comerciales legalmente establecidas en Bolivia a presentar propuestas para la provisión de 8 vehículos motorizados.

El pliego de especificaciones puede ser adquirido en las oficinas de ELFECSAM, ubicadas en la Av. de las Heroinas Nº 0-0686 en la ciudad de Cochabamba, desde el día 22 de abril de 1987, el precio es de sus 30.- (Treinta 00/100 dólares americanos) o su equivalente en bolivianos a la cotización oficial del día de la adquisición.

Las propuestas serán recibidas en las oficinas de la empresa hasta el día martes 9 de junio de 1987, a Hs. 15:00.

LA EMPRESA

EMPRESA DE LUZ Y FUERZA ELECTRICA COCHABAMBA S.A.M. (E.L.F.E.C.S.A.M.)

LICITACION PUBLICA ELFEC Nº 03/87

ADQUISICION DE TRANSFORMADORES DE DISTRIBUCION

La Empresa de Luz y Fuerza Eléctrica Cochabamba S.A.M. convoca a las empresas o firmas comerciales legalmente establecidas en Bolivia a presentar propuestas para la provisión de 155 transformadores de distribución.

El pliego de especificaciones puede ser adquirido en las oficinas de ELFECSAM, ubicadas en la Av. de Las Heroínas Nº 0-0686 en la ciudad de Cochabamba, desde el día 22 de abril de 1987, el precio es de $us 30.- (treinta 00/100 dólares americanos) o su equivalente en bolivianos a la cotización oficial del día de la adquisición.

Las propuestas serán recibidas en las oficinas de la empresa hasta el día martes 9 de junio de 1987, a Hs. 15:00.

La Empresa

A París o Nueva York de Bolivia en sólo 25 segundos

Cuando el correo es demasiado lento, el teléfono impreciso y el courrier muy caro, es cuando XEROX introduce el Telecopier Facsimile Terminal. Usted podrá enviar y recibir documentos legales, proformas para la S.G.S., cartas y demás papeles incluyendo su firma en solamente segundos a cualquier parte del mundo.

Si sus requerimientos no son tan grandes como para comprar un equipo, introducimos el Servicio Telecopier, a un costo mucho más bajo que cualquier courrier. Usted podrá enviar o recibir de cualquier parte del mundo, cualquier documento en solo 25 segundos.

Venga y consúltenos

OFICENTRO

La Paz: Av. Camacho Nº 1421 ex Copicentro
Santa Cruz: Av. Warnes Nº 5

XEROX TELECOPIER 295 o 7010 Facsimile Terminal

XEROBOL LTDA.

La Paz: 370192-5 Santa Cruz: 29874 Cbba: 22801 Oruro: 60727

Los productos Apple y Xerox son marcas registradas

El libro "Oportunidades perdidas"

Por Wálter Montenegro

NOTA DE REDACCION.- El siguiente es el texto del discurso pronunciado por Wálter Montenegro, con motivo de la entrega de su libro "Oportunidades perdidas". La obra - publicada por la Editorial "Los Amigos del Libro" - fue presentada en fecha reciente, en un acto realizado en la Academia Nacional de Ciencias.

Me adhiero plenamente al concepto de que un libro, por sí mismo, por sus solos méritos o deméritos, tiene que justificarse, explicarse y encontrar su nivel en el juicio público.

Sin embargo, pienso que esa norma es más bien aplicable a la obra literaria cuya única razón de ser es la calidad artística apreciable por el lector en una valoración puramente subjetiva, personal, que a nadie más le importa y que no se puede alterar por vía de explicaciones o justificaciones.

En cambio, algo se puede hacer por vía de explicaciones complementarias cuando se trata de libros como el que presentamos hoy, con un objetivo cuyo cumplimiento depende de la comprensión que pueda tener entre los lectores, para convertirse en factor capaz de influir sobre ciertas conductas colectivas.

Aprovecharé pues de esta excepcional oportunidad para decir algunas cosas sobre la intención de la pequeña obra que, a partir de este momento, cobra vida propia ante ustedes, amigables testigos, casi diría padrinos de este acontecimiento.

Lo que haré será breve glosa del primer capítulo del libro que, apropiadamente, está titulado: "¿Por qué y para qué?" Dicho más claramente, ¿por qué y para qué escribí este libro?

En síntesis, la respuesta es que lo hice para tratar de clarificar, a la luz de la experiencia, los términos del problema de la forzosa mediterraneidad de Bolivia que, como digo en alguna parte del texto, ha creado para nosotros los bolivianos, no sólo una limitación, una traba física, sino también una especie de hipoteca psicológica y emocional con 108 años de intereses penales que pesan negativamente sobre el espíritu nacional.

Creo que esa clarificación es necesaria para varias razones.

No porque falta material de lectura sobre el tema, pues hay una montaña de papel escrito acerca de la Guerra del Pacífico y sus consecuencias, desde el punto de vista de la historia, de la controversia jurídica, de la acusación contra el conquistador y hasta un rico caudal de poesía con el tema de la "sal cautiva" cuyo amargo sabor ausente fue elevado a una alta categoría estética por nuestro inolvidable Oscar Cerruto.

Entonces, ¿por qué otro libro más? Pues porque la mayor parte de lo escrito y publicado - lo que realmente vale - está hecho por doctos especialistas que, como todos los técnicos del mundo, tienden a usar su propio lenguaje, no muy accesible a la comprensión del hombre común; y tienden también, naturalmente, a profundizar el examen del tema hasta el punto en que el fondo, como el de un pozo, acaba por hacerse invisible.

Obviamente, ambas cosas son malas, prohibitivas, para el lector corriente cuya suma - suma de los lectores corrientes - forma la opinión pública, factor imprescindible para la conducción de una política internacional. Elemento tan importante que, el no haber contado con una opinión pública bien informada y orientada fue uno de los factores decisivos para el fracaso de varias tentativas realizadas por Bolivia, desde hace más de un siglo, para volver al mar.

Una pregunta más: ¿Qué me permite pensar que yo puedo contribuir a la mencionada tarea de simplificación y aclaración? Mucho ha exagerado Mariano Baptista en su generosa presentación, sobre mis credenciales para tratar el tema. Sólo haré hincapié en dos aspectos. Primero, el de haber intervenido desde la Cancillería de la República en muchos estudios y gestiones relacionados con el problema marítimo: Segundo, y el más importante en este caso, ser yo, de oficio y más que otra cosa, un periodista. Porque ser periodista significa ser capaz de informar, explicar, clarificar e interpretar los hechos.

Precisamente es eso lo que me propongo hacer con este pequeño libro que entre sus posibles buenas cualidades empieza por tener la de ser pequeño, escrito en lenguaje simple sin pretensiones doctorales, aliviado de citas y referencias que no sean indispensables.

Quisiera pues que este libro se lea - no sólo por el legítimo interés que en él tenemos el estimado Werner Guttentag y yo como editor y autor - sino, sobre todo, porque anhelo contribuir, así, sea en la más pequeña medida, a la formación de una opinión pública bien informada, consciente y serena que tanta falta nos ha hecho en el pasado.

Al respecto, creo que si queremos cambiar la situación de nuestro enclaustramiento marítimo, será indispensable empezar por reconocer nuestras propias fallas en la conducción; de las muchas negociaciones y gestiones realizadas, sin resultado positivo, desde el final de la guerra del Pacífico. Algo tiene que haber fallado, de nuestra parte, para que haya sido posible esa larga serie de frustraciones, de engaños de los que, según nuestros expertos, se nos ha hecho víctimas. Por ahí comparo, en el libro, lo que nos pasa en el asunto del mar con lo que ocurriría en el orden de las relaciones privadas, en el caso de una mujer que podría, válidamente, alegar que ha sido engañada, seducida, una y hasta dos veces, pero que si los engaños pasan de esa medida habría que buscar algunas otras razones que no sean solamente la infalible perfidia del seductor y la inocencia e indefensión crónica de la víctima.

La búsqueda de esos otros factores habrá que hacerla en nuestro propio terreno; en la comisión y repetición de ciertos errores, de ciertas fallas que hicieron posible, para el adversario, zafarse de sus compromisos que - seamos honestos - no son fáciles de cumplir en la práctica - por mucho que nuestra causa sea intachablemente justa. Porque tanto aquí como allí hay una opinión pública ante la cual deben responder los gobernantes.

Sin entrar ahora en mayores detalles, creo que en nuestras tentativas nos faltó básicamente el sentido práctico, el sentido de la medida, el sentido de lo posible; el reconocimiento de que hay cosas que son posibles precisamente porque no son perfectas. Y nos faltó serenidad.

La alta temperatura emocional con que siempre encaramos el asunto del mar, nos ofuscó, nos cegó y no nos permitió percibir ciertos hechos, ciertas circunstancias que pudieron habernos ayudado a resolver el problema o acercarnos más a su solución.

El título de mi libro habla de oportunidades perdidas y en alguna parte del texto, además de citar dramáticos ejemplos, ilustro esa apreciación con la expresión figurada de que, a mi parecer, más de una vez llegamos muy cerca del mar pero no lo vimos porque nos quedamos contando los granos de arena de la playa.

Por supuesto, el objetivo del libro no se detiene ahí, en el análisis del pasado, sino que avanza hacia la advertencia destinada a que los errores no se repitan; que nuestra conducta nacional gobierno y opinión pública solidarios, no en beligerancia - nos permita levantar aquella hipoteca económica y emocional creada por la mediterraneidad, mediante una acción que descendiendo de la exaltada pirotecnia de los discursos, los slogans y los carteles - con los que nada se ha logrado en más de cien años - nos lleva por fin al nivel de la realidad; al verdadero nivel del mar, del agua, de los peces, de esa sal que añoraba Cerruto en nombre de todos los bolivianos.

Andrés Segovia dado de alta

NUEVA YORK, 20 ABR (EFE).- El guitarrista español Andrés Segovia, de 94 años de edad, abandonó el hospital donde estaba internado tras recuperarse de su dolencia cardíaca, informó a EFE la portavoz del centro sanitario, Catheleen Cardenall.

Cardenali explicó que los doctores que atendían a Segovia le dieron el alta médica a última hora del sábado y añadió que su estado de salud era "muy bueno".

"Se ha recuperado de su problema cardíaco", declaró Cardenall, que, sin embargo, no quiso dar detalles del tratamiento o de la dolencia específica del paciente.

El famoso guitarrista español fue internado en el Centro Sanitario Cabrini de Nueva York el pasado 5 de abril para someterse a observación por una "irregularidad cardíaca", motivada por agotamiento físico, acompañado de un catarro, tras una larga gira artística por Estados Unidos.

Asunta Carballeira, esposa del médico personal de Segovia, Manuel Carballeira, declaró el jueves que el guitarrista, una vez dado de alta, estaría unos días más en Nueva York y luego saldría con destino a España.

Andrés Segovia llegó a Estados Unidos el pasado 5 de marzo para una gira por varias ciudades y un concierto final en el Carnegie Hall neoyorquino, que tuvo que ser cancelado indefinidamente, al ser ingresado en el hospital.

ACTIVIDAD CULTURAL EN LA PAZ

CONFERENCIA.- Martes 21, horas 19 y 30 conferencia del Dr. José Luis Roca sobre la época de los "Pre Raphaelites". Auspicio: Embajada de Gran Bretaña. (Local: Av. 14 de Septiembre 5061, entre calles 4 y 5.

TEATRO MUNICIPAL.- Martes 21, horas 19:00, recital del pianista norteamericano Jeff Manookian; auspicio: Sociedad Filarmónica de La Paz y Centro Boliviano Americano. Del 23 al 26, temporada del Grupo Independiente de Danza Contemporánea, que dirige Kain Schmidt, del 27 al 30, temporada de teatro de la compañía de Agustín Mendieta y Armando Iglesias; obra "Prohibido para serios".

ACADEMIA DE CIENCIAS.- Jueves, 23 horas 19:00, solemne sesión de la Academia de la Lengua con motivo del ingreso como Miembro de Número- del escritor Ramiro Condarco Morales. El recipiendario leerá su tesis "Cuadrigramas y cuadráticas gramaticales". La respuesta estará a cargo del crítico literario Juan Quirós, director de la Docta Corporación. (Local: Av. 16 de Julio Nº. 1732).

GALERIA EMUSA.- Martes 21, horas 19:00, inauguración de la exposición de óleos Alfredo La Placa. (Local: Av. 16 de Julio Nº. 1607).

ARTE UNICO.- Exposición de grabados del artista chileno Nemesio Antúnez. (Local: Calle Cañada Strongest Nº. 1620. La muestra estará abierta el 30 de abril.

SALON MUNICIPAL.- Exposición de pinturas de Ligia Siles. (Local: Calle Colón Nº. 279). Auspicio: Producciones CIMA.

BANCO DE LA NACION ARGENTINA.- Exposición de la muestra "Retrato y figura" de Efraín Ortuño. (Local: Av. 16 de Julio Nº. 1486, tercer piso).

EXPOSICION.- En la sala de exposiciones del Banco de la Nación Argentina (Av. 16 de Julio), el artista boliviano Efraín Ortuño expone una serie de obras de su reciente producción plástica. La fotografía muestra un aspecto de la inauguración de la mencionada exposición.

"SI DE AMOR SE TRATA..." es el título del espectáculo que presentarán Emma Junaro y Karin Schmidt en el Teatro Municipal, del jueves 23 al domingo 26 del mes en curso (horas 19 y 30). Este ciclo -Draga Danza- cuenta con el auspicio de: Embajada de la República Federal de Alemania, Casa de Música Yamaha y Amigos de la Danza. Las fotografías ilustran dos números del programa: arriba, "Con este mano fría"; abajo, "Simón Carvalho".

Cinemateca Boliviana superó medio millón de espectadores

Hasta el sábado 18 de abril, quinientos mil espectadores asistieron a la sala de proyecciones de la Cinemateca Boliviana, en el curso de los 118 ciclos presentados por el Archivo Nacional de Imágenes en Movimiento.

La cifra revela el alcance notable de los programas de difusión de la Cinemateca, entidad que además se ocupa de recuperar y conservar el patrimonio nacional de imágenes en movimiento.

Se informó a PRESENCIA que, a modo de reconocimiento simbólico a ese medio millón de personas que asistieron a la Sala de la calle Pichincha esq. Indaburo, el espectador número quinientos mil -Sr. Carlos Fernández- recibió de la entidad "un pase libre vitalicio a las exhibiciones".

Los responsables de la Cinemateca han dicho:

"A tiempo de hacer participe a todo el público de este hecho de suma trascendencia para la historia de la Cinemateca, ésta desea transmitir su agradecimiento a todos los espectadores, así como a los medios de prensa que con su apoyo han jugado importante papel para que esta meta hubiera sido alcanzada. Desea también pedir que esa cooperación, tanto del público como de la prensa, se mantenga en el futuro".

Recital de piano en el Municipal

El anunciado recital de pianista norteamericano Jeff Manookian se realizará hoy, a horas 19 y 30, en el Teatro Municipal "Alberto Saavedra Pérez".

La actuación del intérprete visitante cuenta con el auspicio de la Sociedad Filarmónica de La Paz. Los fondos que se recauden beneficiarán a la Asociación de Voluntarios para Niños y Jóvenes Readaptables (AVANRE).

Jeff Manookian presentará el siguiente programa:

- Claude Debussy: Etude pour Les "cinq doigts"; Estampes: 1) Pagodes, 2) La soiree dan Grenade, 3) Jardins sous la pluie.
- George Gershwin: Dos valses en do; Preludios para piano: 1) Allegro ben ritmato o deciso, 2) Andante con moto e poco rubato, 3) Allegro ben rimato e deciso; Rapsody en Blue.
- Franz Liszt: Grandes Etudes de Paganini: 1) Trémolo, 2) Andantino capriccioso, 3) La Campanella, 4) Arpeggio, 5) La chasse, 6) Theme et variations.

La tarjeta inteligente y el ideal bolivariano

Por FRANCISCO MIRO QUESADA C.

No hace mucho tiempo tuve que viajar a Buenos Aires por motivos académicos y llegué justo un día en que el presidente de Argentina, Raúl Alfonsín, hablaba desde los balcones de la Casa Rosada a una gran multitud. Se trataba de reafirmar la doctrina y el entusiasmo partidario del radicalismo.

Tuve la suerte de verlo y escucharlo en casa de unos amigos argentinos muy queridos. Y digo suerte no sólo porque siempre es una valiosa oportunidad ver en acción a un gran político, sino porque en esa manifestación sucedió algo que constituye una profunda novedad en el ámbito de la política latinoamericana. Algo tan nuevo que pasó desapercibido para la propia prensa argentina que cubrió la información del acontecimiento.

En una parte de su discurso, el presidente Alfonsín, se refirió a la necesidad de modernizar la sociedad argentina. Declaró que el sistema de salud sería modernizado, lo mismo que el sistema de la industria y del trabajo. Cada trabajador, dijo, deberá laborar en condiciones más humanas, lo que exige una modificación de la estructura y la dinámica de los centros de trabajo.

Como culminación de este proyecto de modernización abordó el sistema educativo. La educación en Argentina, afirmó con énfasis, tiene que renovarse, tiene que adaptarse a las exigencias del mundo moderno en que vivimos. Sin descuidar los aspectos humanísticos, incluso profundizándolos, tiene que dar cabida al progreso tecnológico. Por eso, exclamó, con voz vibrante de entusiasmo, nuestro proyecto dispone que, dentro del plazo más breve posible, todo argentino tenga en su hogar un terminal en el que pueda recibir la información que requiera...

Esta frase fue interrumpida por una estentórea ovación de la multitud; por la ovación más intensa y larga de las muchas que provocó su discurso. Y sentimos un extraordinario asombro. Porque lo usual en las manifestaciones políticas es que lo más aplaudido sea la promesa de mejora económica, la lucha contra la inmoralidad o los ataques proferidos contra el adversario. Pero no, en esta manifestación del Partido Radical Argentino, igual en apariencia a tantas otras, lo que más se aplaudía era la promesa de que cada hogar argentino tendría su propio terminal. Es decir, se estaba aplaudiendo entusiásticamente, a la cibernética, es decir, a la informática.

Y esto nos hizo pensar que el pueblo latinoamericano, por lo menos el argentino, tiene una alerta sensibilidad histórica y que comprende intuitivamente el significado que puede tener para él cierto tipo de tecnología.

En un principio pensamos que el presidente Alfonsín había lanzado esa frase dejándose llevar de su entusiasmo por las posibilidades del progreso cultural que abre la informática, y que el pueblo, con finísimo instinto, había sabido responder. Pero por una de esas casualidades increíbles, al día siguiente de la manifestación, por razones estrictamente académicas, conocimos a un personaje medio misterioso sobre el que nos gustaría hablar mucho más de lo que podemos hacer en estas líneas. Este personaje es un ingeniero, que a través de los años, se ha interesado cada vez más por la cibernética hasta haberse transformado en un profundo filósofo de la informática. Su teoría es que la informática habrá de transformar el mundo de manera radical, no sólo desde el punto de vista técnico, sino, incluso, en los estratos más profundos de la cultura. En un futuro no muy lejano, afirma, se comprenderá que la verdadera realidad es el sistema de la información, porque es a través de este sistema que construimos lo que se nos aparece como realidad.

Pues bien, este hombre ha logrado que el presidente Alfonsín, se interese por sus ideas y por un gigantesco proyecto de aplicación de la informática a la economía que está elaborando. Y que por eso que el presidente se animó a decir que todo argentino tendría, antes de no mucho tiempo, un terminal en su casa.

El proyecto del ingeniero filósofo es el de utilizar la tarjeta inteligente en la totalidad de las transacciones económicas del pueblo argentino; y si el proyecto tiene éxito, extenderío a la totalidad de América Latina. Ya en algunos lugares de los países tecnológicamente más avanzados se comienza a poner en práctica esta idea.

¿Pero qué es la tarjeta inteligente? Los diarios y revistas han hablado ya de ella en diversas oportunidades. Su aspecto es el de una tarjeta de crédito común y corriente, pero se diferencia en que tiene insertado un minicomputador sumamente poderoso. Este minicomputador puede llevar a cualquier tipo de contabilidad, desde lo que se compra en un supermercado hasta las más astronómicas operaciones financieras. Cada tarjeta está conectada con la totalidad del sistema bancario y este sistema está conectado, por medio de terminales, con la totalidad de lugares donde se pueden hacer transacciones comerciales. Una persona entra a una tienda y compra un artículo. Paga con la tarjeta. En el momento de pagar, la propia tarjeta indica al terminal cuáles son los fondos del usuario y si estos fondos le permiten pagar. En caso de que no tenga fondos suficientes, la propia tarjeta lo señalará y el usuario no podrá hacer la compra. Si el usuario va a otra a ciudad, puede hacer exactamente lo mismo, pues todo el sistema estará conectado entre sí.

Si se logra establecer un sistema semejante, perfectamente posible en el estado actual de la técnica, se logrará algo sumamente sorprendente: ... recer un mundo ... quedará superado ... demás, se habrá ... toda la actividad ... de la nación. Toda ... económica que ... te necesitará para ... dinero en efectivo ... cheques, se llevará ... cabo colocando ... en la ranura de ... minal.

De acuerdo ... del ingeniero ... plan puede ... toda América ... sería, entonces, ... cambiar dinero ... país a otro. La ... de un país ... datos de la ... propia unidad ... de acuerdo a las ... ponibles. Se ... operación. Se ... disponer de ... común para ... Latina, que ... base para hacer ... maciones y ... divisa a otra.

De esta ... bría dado un paso ... tal hacia la ... nómica de nuestro ... tinente. Y, como ... unidad económica ... condición indispensable ... lograr la unidad ...

Si se realiza ... to de la tarjeta ... cosa nada ... estado actual ... nología cibernética ... bolivariano de ... América Latina ... más cerca de la ... gencia EFE).

VENDO PROPIEDAD GANADERA

Con 5.000 hectáreas, ubicada en la provincia Marbán departamento Beni, a 15 minutos de vuelo a Trinidad y a 30 Km. de la carretera Santa Cruz / Trinidad.

Está dividida en 5 campos, consta de lo siguiente:

- Central con casa, agua potable, luz, pista de aterrizaje de 1.200 mts. utilizables todo el año, corrales de palma entera y bretes de madera.
- La propiedad está totalmente alambrada en su periferie y sus divisiones.
- 3.000 cabezas de ganado de cría mestiza-nelore de 1 año de arriba.

Referencias: Calle Cuéllar Nº 70
Telfs: 22382 - 28399
Casilla 2891
Santa Cruz de la Sierra

SANTA CRUZ,
4438 CAO BV-
2461 PRESREP BV
Santa Cruz, 15/04/87
TLX. 120/87
DE: CAMARA AGROPECUARIA DEL ORIENTE
A : DR. VICTOR PAZ ESTENSSORO
PRESIDENTE CONSTITUCIONAL DE LA REPUBLICA

Excelentísimo señor Presidente:

Con mucho beneplácito el sector agropecuario ha tomado conocimiento de la aprob de la II Fase del Crédito Global Agropecuario concedido por el BID. Compartimos c Excelencia el criterio de que se trata de una de las acciones importantes que se requ para reactivar nuestro sector.

Sin embargo, es nuestra obligación manifestarle que esta sola acción no será sufic para lograr el objetivo de la reactivación. Por el contrario, la medida, en forma ais podrá lograr el crecimiento de la producción pero no así del mercado, que a la fec encuentra sobreabastecido con los niveles actuales de producción. En consecue necesariamente debemos volcar esfuerzos para ampliar nuestro mercado a través d exportaciones.

No deseamos ser reiterativos en justificar la necesidad urgente de restablecer lo centivos a las exportaciones, pero nos preocupa sobremanera que la inyección de rec frescos a nuestro sector pueda concluir en volúmenes de producción sin comercializar la imposibilidad de exportarlos.

Por todo lo anterior y una vez que ya se encuentra aprobado el presupuesto general Nación creemos oportuno solicitar una mez más a Su Excelencia se dicte con car inmediato el decreto supremo relativo a los incentivos a las exportaciones, decreto qu sólo debe contemplar las futuras exportaciones sino también aquellas contadas antes d de agosto de 1986 y que se encontraban en proceso de exportación, y que se expor confiando en la palabra públicamente expresada por autoridades de gobierno.

Al agradecerle su deferente atención a nuestro planteamiento, reiteramos nuestra ó tación y saludamos a usted muy atentamente.

CAMARA AGROPECUARIA DEL ORIENTE

LI ING. EDGAR TALAVERA S.

Frustración en el Brasil

RIO DE JANEIRO, 20 (Especial).- Una enorme desazón mbargó hoy aquí a los aficionados al fútbol, que sintieron una enladera frustración al conocer el resultado final del partido que la lección de Brasil perdió en Santa Cruz, Bolivia, frente a Colombia por s goles a cero.

Los aficionados al fútbol siguieron atentamente el desarrollo del rtido a través de las transmisiones de televisión y radio, que reflejaban incidencias del segundo partido de Brasil, en el torneo preolímpico fútbol.

Un mutismo absoluto, cuando Bebeto falló la gran oportunidad de vertir el gol de la selección en un penal fallado ante la portería de ombia envolvió a la "torcida", que jamás se imaginó en una derrota u selección.

Las esperanzas porque Brasil alcance el título del torneo en condición nvicto se hicieron trizas, aunque muchos aficionados manifestaron no todo está perdido y que los "verde-amarillos" alcanzarán su ificación y optarán por conquistar el título en las finales a jugarse en apital boliviana.

El gol de la apertura, logrado por Galeano cayó como un verdadero de de agua fría, y se escucharon expresiones de pesar, en algunos os, y condena en otros, por la actuación del cuadro brasileño.

Los lamentos fueron mayores, al anotarse el segundo gol, que ultaba definitivamente cualquier esperanza de recuperación de la ección y condenaba a Brasil a una derrota segura.

Similares muestras de frustración se vivieron en otros estados de este s, amante del fútbol y la zamba.

No faltaron voces de condena al trabajo del técnico y los jugadores, quienes se tenían esperanzas seguras porque alcancen, con cierta nodidad, un halago que Brasil no lo tiene hasta el momento: lograr un npeonato preolímpico, título que en toda su historia nunca lo alcanzó.

DESAZON BRASILEÑA.- Al término del partido en el que Colombia derrotó a Brasil 2-0, los jugadores brasileños se mostraron desilucionados por a derrota que complica sus posibilidades de llegar a La Paz para disputar la final del Preolímpico.

VINOS Y SINGANIS

CASA REAL

Felicita a su destacado representante

Dn. ARMIN FRANULIC

Vencedor indiscutible de la competencia automovilística

"FUNDACION de POTOSI"

COLOMBIA PARO A BRASIL

En Cochabamba

Dura prueba para Bolivia Hoy frente a Chile

Frustración en el Brasil

BOLIVIA.- La Selección Nacional jugará esta noche una "carta" importante en su partido con Chile, por el Torneo Preolímpico de Fútbol. Será una dura prueba para el combinado nacional.

Ecuador debuta ante Argentina

Perú al borde de su eliminación

Ganó Uruguay 1-0

PRESENCIA DEPORTIVA

La Paz, Bolivia, martes 21 de abril de 1987

RESPONSABLE: Julio D. Lazarte Lazo

Brasil bailó al ritmo de cumbia

Colombia le ganó 2-0 en buen partido

EL DEFINITIVO.- Transcurrían 37' en el segundo tiempo. Tréllez quien ingresó minutos antes, tomó la pelota y con violento derechazo desde 35 metros, introdujo el balón en el arco de Paulo Víctor. Brasil caía definitivamente.

SANTA CRUZ, 20 (PRESENCIA).- Las estrellas del Seleccionado Brasileño de Fútbol no brillaron esta noche y Colombia dio la gran sorpresa, al derrotarlo incuestionablemente, por dos goles a cero, en el partido de fondo por la segunda fecha eliminatoria del Torneo Preolímpico, jugado en el estadio "Ramón Aguilera Costas".

El primer tiempo terminó sin goles, pero en el segundo, Colombia se puso en ventaja, por intermedio de Galeano, a los 15 minutos y aumentó la cuenta, Tréllez, con un bombazo desde 35 metros, aproximadamente, a los 37 minutos.

De ese modo, el segundo gol sepultó virtualmente las esperanzas del seleccionado brasileño, que tampoco se esperaba la sorpresa de su rival de esta jornada.

En el primer tiempo, a sólo 5 minutos de iniciado el partido, el arquero colombiano Higuita le atajó, sorpresivamente, un tiro penal a Bebeto, considerado como uno de los mejores hombres del conjunto brasileño.

Ese fracaso desmoralizó no sólo a su ejecutor, sino a todo el equipo que se desorganizó y no jugó con la soltura y la flexibilidad que usó en su anterior partido con Paraguay.

Algunos comentaristas llegaron a decir que el penal marrado, desviado con facilidad por el arquero colombiano, significó para Brasil la pérdida de medio partido.

Los propios jugadores colombianos y brasileños opinaron, al término de la brega, que esa jugada fue determinante para lo que vino después.

Colombia le jugó de igual a igual y sin temores al hasta ahora considerado uno de los más serios pretendientes a la clasificación en este torneo. De ese modo, los colombianos coparon todos los espacios y no le dieron tregua a sus rivales de esta noche.

Consiguientemente, el juego se centralizó en el medio campo, esencialmente, con un juego parejo, en la primera fracción.

En el segundo tiempo, Brasil no varió su esquema de juego, pese a que cambió a Evair por Mirandinha, con el claro propósito de mejorar el ataque.

Es más, en ciertos pasajes, Brasil se mostró excesivamente parsimonioso, desconocido, sin imaginación y sin ritmo, frente a un equipo colombiano que lo acorralaba cada vez más.

A medida que pasaban los minutos, el nerviosismo en el conjunto brasileño era cada vez más evidente. Bebeto, uno de los puntales del equipo, había desaparecido, virtualmente, y tuvo que ser cambiado por Sergio. Pero aún así, la situación no varió.

Técnico colombiano

"Hemos ganado a un gigante del fútbol"

SANTA CRUZ, 20 (PRESENCIA).-Francisco Maturana, director técnico del seleccionado de Colombia, que esta noche venció a Brasil, en el preolímpico, declaró que el "haber ganado a un rival de jerarquía tonifica la victoria colombiana".

En declaraciones a la prensa, en medio de la algarabía de los jugadores colombianos, Maturana dijo que planificó, con su equipo, la forma más apropiada para jugarle a Brasil.

La cuestión consistía, según dijo en no dejarle espacios y en taparle todo en el terreno. Aseguró que todo salió como se había planificado.

Se le pidió un criterio sobre Brasil y las razones de su derrota y se abstuvo de comentar algo. "Eso lo dejo para ustedes", dijo.

El técnico colombiano dijo sin embargo que su equipo está obligado a seguir jugando, cada vez mejor, para asegurar la clasificación y llegar a Seúl 88.

En cambio el cuidapalos Higuita, que le atajó un penal a Bebeto, al comenzar el partido, declaró que el partido fue duro y difícil. "Gracias a Dios, se nos dio y tuve la suerte de atajar el tiro de Bebeto".

Por su parte, el marcador de punta Perea, declaró que el equipo tenía la instrucción de jugar "el todo por el todo". Añadió que el penal atajado tonificó las acciones del equipo colombiano. Agradeció al público boliviano por el apoyo.

El centrodelantero Galeano, por su parte, destacó que el penal atajado por Higuita, fue determinante para ganarle a Brasil. "Ahora, esto demuestra que no sólo podemos ganarle a Brasil, sino también a otros equipos", señaló.

Sobre el gol que convirtió a los 15 del segundo tiempo y que le permitió a su equipo abrir la senda del triunfo, Galeano dijo que recibió un pase servido como con la mano por Redín y que, en consecuencia, la levantó con la cabeza, como venía.

ALEGRIA.- Una alegría desbordante exteriorizaron los jugadores de la selección colombiana de fútbol, que sumaron ayer su segundo triunfo en el torneo preolímpico, y nada menos que frente a Brasil. Esa victoria, acerca al equipo colombiano hacia la clasificación. (Radiofoto PRESENCIA, Santa Cruz).

Paraguay no podrá jugar de local en Copa Davis

MONTECARLO, 20 (AP).- La Federación Internacional de Tenis dispuso hoy que Paraguay no podrá jugar como local por el resto de la actual disputa de la Copa Davis por la incapacidad de sus autoridades para controlar al público y por la intimidación de que fueron parte el equipo norteamericano y el árbitro durante la serie del mes pasado contra Estados Unidos por las primera ronda.

La Federación ordenó que la serie de la segunda ronda, frente a España, se juegue en un país neutral a ser elegido mas adelante".

La entidad dijo en un comunicado distribuido aquí con motivo de la disputa del Gran Premio de Montecarlo que había tomado esa medida luego de examinar "varios informes", de la serie con Estados Unidos, efectuada en Asunción entre el 16 y el 18 de marzo.

Paraguay ganó 3-2 y pasó a la segunda ronda.

"Los informes indican que durante los tres días de juego la Asociación Paraguaya de Tenis (APT) demostró una constante incapacidad para controlar a los aficionados, lo que dio lugar a la intimidación de los jugadores visitantes", dice el comunicado.

"Además, el árbitro neutral de Dinamarca (Kert Nielsen) fue intimidado por el presidente de la APT y otros espectadores", agregó.

La declaración señaló asimismo que las autoridades tenisticas paraguayas no habían contratado jueces de línea con nivel adecuado ni habían tomado medidas de seguridad suficientes para el equipo norteamericano.

"El Comité Administrador considera estos incidentes muy graves y en su opinión la APT demostró que no puede llevar a cabo una serie de la Copa Davis" agregó la declaración.

"Como consecuencia, tomando en cuenta incidentes similares en las otras dos oportunidades en que Paraguay hizo de local, el comité decidió... que no permitirá" a la APT jugar como local "por el resto de la competencia de 1987".

"De este modo, la segunda ronda del grupo mundial (que disputa la copa) se efectuará del 24 al 26 de julio en un país neutral a ser determinado por el Comité lo antes posible".

España venció a Alemania Occidental, también por 3-2, en la primera ronda.

En Londres la Secretaria General de la FIT Shirley Woodhead dijo que el anuncio iba a ser efectuado mañana pera trascendió antes de lo programado en Montecarlo.

"Queríamos asegurarnos de que las autoridades paraguayas leyeran el telex que le mandamos el domingo (ayer) antes de difundir la información al público, pero alguien se adelantó", dijo.

PHOENIX, ARIZONA, 20 (AP).- Mike McCallum (derecha), en acción durante el octavo asalto, en su pelea por el título con Milton McCorry. McCallum defensor de la corona ganó por knock out técnico en el décimo asalto. (Radiofoto AP).

Convocada selección española

MADRID, 20 ABR (EFE).- Francisco José Carrasco, delantero del Barcelona que el domingo sufrió una contractura muscular frente a Mallorca, fue convocado hoy por el seleccionador nacional Miguel Muñoz para integrar el equipo español de fútbol que el próximo 29 de abril se enfrentará a Rumania en partido de clasificación de grupo I de la Eurocopa-88.

Muñoz, en previsión de que Carrasco, un hombre fundamental en sus planes, no esté plenamente recuperado para viajar a Bucarest, convocó a 17 jugadores, uno más de lo habitual.

Goicoechea (Athletic de Bilbao), Buyo (Real Madrid), Joaquín (Gijon) y Julio Salinas (Atlético de Madrid), son las novedades de la convocatoria.

Son baja, respecto al último partido de la Eurocopa, frente a Austria, que ganó España 2-3 en el Prater Vienés, el meta Ablanedo (Gijon), Señor (Zaragoza) y Chendo (Real Madrid) este último suspendido por acumulación de amonestaciones.

Elogian gol de Aravena en fútbol de Colombia

BOGOTA, 20 (AP).- El jugador chileno Jorge "El Mortero" Aravena de magnífico tiro libre obtuvo ayer para el Deportivo Cali un valioso gol en el partido que este equipo empató angustiosamente 3-3 ante el local Millonarios, en la novena jornada del torneo de fútbol de Colombia.

La anotación de Aravena animó a sus compañeros y el Deportivo Cali transformó una inminente derrota en un empate. El subcampeón colombiano estuvo en desventaja 3-1, pero mediante una firme reacción igualó a pesar de encontrarse en inferioridad numérica y la presión de casi 60.000 espectadores que colmaron el estadio El Campin.

RESULTADOS DE LA NOVENA JORNADA: Millonarios 3 Cali 3; Deportes Tolima 2 - Cúcuta 0; América 3 - Santa Fé 1; Medellín 1 - Junior 2; Bucaramanga 0 - Quindio 1; Pereira 4 - Caldas 3; Unión Magdalena -Nacional, aplazado.

Japonés Toshihiko Seko ganó maratón de Boston

BOSTON, (EE.UU), 20 ABR (EFE).- El japonés Toshihiko Seko ganó hoy el maratón de Boston y repitió la hazaña que logró en 1981.

Seko llegó a la final en 2 horas, 11 minutos y 50 segundos, mientras que hace seis años ganó el mismo maratón en menos tiempo, 2:09:26.

El galés Steve Jones fue segundo con 2:12:37, y el británico Geoff Smith, quien conquistó el maratón en dos ocasiones, terminó tercero con 2:12:42.

Por su parte, la portuguesa Rosa Mota se impuso con facilidad en la categoría femenina.

BOSTON, ESTADOS UNIDOS.- El japonés Toshihiko Seko, ganó el nonagésimo primer maraton anual de Boston, (Radiofoto AP).

En esta tradicional carrera anual, participan centenares de atletas de todo el mundo.

Boxeo

Mike McCallum retuvo título superwelter

MADRID, 20 (EFE).- El norteamericano de origen jamaicano Mike McCallum retuvo su título mundial del peso superwelter (versión AMB), al vencer por inferioridad en el décimo asalto a su compatriota Milton McCrory, en pelea pactada a quince asaltos disputada en Phoenix (Arizona, EE.UU).

McCallum, que defendía el título por quinta vez, permanece invicto después de 31 peleas, 28 de ellas ganadas por K.O., mientras que McCrory, ex-campeón mundial del peso welter (AMB), sufrió su segundo revés con un palmares de 31 triunfos, 26 de ellos antes del límite, y un match nulo.

El mexicano Julio César Chávez sólo necesitó ocho minutos para conservar, por novena vez, su corona mundial del peso superpluma (versión CMB), al vencer por K.O., técnico en el tercer asalto al aspirante brasileño Tomás Da Cruz, en pelea disputada en Nimes (Francia).

Chávez se ha convertido en uno de los grandes campeones del momento y lentamente se va quedando sin rivales. El mexicano sigue invicto con 53 victorias, 46 de ellas por la vía rápida antes del límite.

Chávez no dejó respirar a su adversario en ninguno de los tres asaltos que duró la pelea. El brasileño, muy lento y con guardia baja, se vio en dificultades para detener la avalancha de golpes que le propinó el campeón, para sufrir la primera derrota antes del límite de su carrera profesional.

Menos afortunado fue el también púgil mexicano Efren Pinto, al fracasar en su intento de arrebatar la corona mundial del peso mimimosca (CMB) al surcoreano Chang Jung-Koo, al perder por K.O. en el sexto asalto en pelea disputada en la localidad surcoreana de Inchon.

Hannu Mikkola ganó rally en Nairobi, Kenia

NAIROBI, 20 (EFE).- El finlandés Hannu Mikkola, sobre un Audi 200 Quattro, se adjudicó hoy la victoria en el Rallye Safari, puntuable para los campeonatos del mundo de pilotos y constructores, por delante del alemán Walter Rohrl, su compañero en el equipo oficial.

Es la segunda vez que Mikkola gana en Kenia y la primera que un coche de tracción a las cuatro ruedas, como el caso del Audi Quattro, gana un rallye puntuable para el mundial en territorio africano, lo que supone un gran éxito de la firma alemana que colocó sus dos pilotos oficiales en los puestos de privilegio.

Mikkola totalizó unas penalizaciones de tres horas 39 minutos y 44 segundos y Rohrl quedó a 17 minutos y 15 segundos. La tercera plaza fue para el sueco Lars Erik Thorp, sobre Toyota Supra, distanciado en casi una hora del líder.

AGRADECIMIENTO

La Dirección, los Maestros, Asociación de Padres de Familia, y la Comunidad toda de la ESCUELA "RICARDO JOSE BUSTAMANTE" ubicada en VILLA FATIMA, Agradecen al DIRECTOR EJECUTIVO DE CONES Arq. CARLOS IRAZOQUE, por haber dado dinamismo a la prosecusión de obras de nuestro nuevo establecimiento.

Esperamos que continúe su apoyo decidido hasta la culminación de la obra.

Prof. Sara C. de Sánchez
DIRECTORA
Escuela Ricardo J. Bustamante

CAMARA NACIONAL DE COMERCIO

CONVOCATORIA DE JUNTA GENERAL ORDINARIA

De acuerdo con lo dispuesto por el Artículo 35º, Título VI de los Estatutos de la Institución, se convoca a Junta General Ordinaria de Socios para el día lunes 27 de abril de 1987, a horas 18:00 en el Salón Auditorio de la institución (Edificio "Cámara Nacional de Comercio", 1er piso, ingreso por la calle Colombia Nº 157), con el objeto de considerar el siguiente Orden del Día:

1.- Aprobación del Acta de la Junta Ordinaria anterior.
2.- Lectura de la memoria correspondiente a la gestión.
3.- Aprobación del Balance del ejercicio.
4.- Posesión de los directores de reciente elección.
5.- Designación de Inspectores de Contabilidad.

La Paz, 20 de abril de 1987
LA PRESIDENCIA

The Strongest reinició prácticas

Mientras continúan los problemas internos directorio de The Strongest, el primer ipo de fútbol reinició sus entrenamientos, r, en el estadio "Rafael Mendoza".

Bajo la dirección de Isaac Alvarez, el plantel mplió una sesión intensa de preparación ca.

Se incorporó oficialmente a las prácticas el gentino Néstor Orellana quien pasó finitivamente al equipo campeón nacional.

Entretanto, el director técnico Juan Farías, finirá en las próximas horas la nómina que e Strongest inscribirá ante la Confederación damericana de Fútbol, para su participación la Copa Libertadores de América.

Todavía quedan algunas dudas al respecto y rán salvadas en las próximas horas.

De todas maneras, The Strongest inició ayer a semana intensa de preparación, con prácticamente, todo el equipo que encarará la Libertadores, sin descartarse la contratación de un nuevo jugador.

Se conoce que en las próximas horas, dirigentes y jugadores encararán una reunión para definir el tratamiento económico durante la competición internacional que se avecina.

Por otra parte, se conoce que, ante la renuncia de algunos dirigentes de The Strongest (Eduardo Angulo, Alfredo Arnéz), el presidente, Efraín Gutiérrez, convocará a una reunión para nominar a los nuevos miembros del directorio.

Para culminar, digamos otra vez en el plano futbolístico, que hoy continuarán las prácticas del primer plantel de fútbol en su estadio de Achumani, habiéndose previsto para la oportunidad, una sesión técnico táctica.

Mario Mercado

"Bolívar contratará jugadores extranjeros que sean juveniles"

"Bolívar contratará dos jugadores extranjeros, de primera línea y además juveniles" dijo el presidente "académico" Mario Mercado, al referirse a los refuerzos que procura la entidad para su primer equipo de fútbol.

"No nos interesa traer figuras pasadas, tengan la seguridad que verán debutar en el Bolívar, dos juveniles extranjeros de primer nivel que aportarán mucho al fútbol que nos caracteriza", señaló Mercado.

Dijo además que ya se han iniciado las gestiones correspondientes y solo se aguardan la contratación del nuevo director técnico para definir las nuevas incorporaciones.

A propósito del director técnico, Mercado Vaca Guzmán, oficializó la determinación de desestimar la contratación del argentino Jorge Habegger: "Por motivos estrictamente económicos, ese ya es caso cerrado, Habegger no vuelve", dijo.

Señaló más adelante: "Bolívar conformó una comisión, encabezada por mi persona, que se hará cargo de analizar los nombres que ya tenemos en carpeta para definir, de inmediato si es posible, el nombre del nuevo director técnico".

"Trataremos que sea del nivel que mostró Jorge Habegger, así bueno", manifestó Mercado.

MARIO MERCADO.- El presidente de Bolívar anunció la contratación de dos extranjeros juveniles de primera línea.

Por otra parte, informó que la Asamblea General del Club Bolívar, será convocada para mediados del próximo mes de mayo.

"En la oportunidad quiero ser reelecto en la presidencia de mi institución y... le voy a explicar porqué", manifestó Mario Mercado.

"Con mi directorio tenemos el firme propósito en 1987, de ver campeón al equipo en la Liga Profesional del Fútbol Boliviano. Un anhelo que no lo pudimos concretar en la pasada gestión, pese a que fuimos los mejores.

Por otro lado, hemos iniciado en 1986 una gran obra, de carácter institucional y tenemos la intención de verla totalmente realizada. Me refiero al Gran Centro del Club Bolívar. Por esas dos cosas quiero continuar al frente de la entidad", explicó Mario Mercado, para finalizar.

CIDAM Ltda
Representantes de
fate

Felicita a su representante

Don

JUAN MORALES

por su meritorio

tercer puesto

en la competencia

automovilística

CIRCUITO FUNDACION DE POTOSI

BEBETO.- Una profunda tristeza refleja el rostro del jugador brasileño Bebeto, que perdió ayer la oportunidad de convertir un gol para su equipo, al fallar la ejecución de un tiro penal frente a la portería de la selección colombiana, que se alzó con una inobjetable victoria por dos goles contra cero. (Radiofoto PRESENCIA, Santa Cruz).

Marginales-Marginales-Marginales

SANTA CRUZ, (PRESENCIA).- Una barra bulliciosa, con varias banderas brasileñas, animó al conjunto del Brasil, desde el comienzo de su partido que perdió esta noche con Colombia por dos a cero, en partido jugado en el estadio Ramón Aguilera Costas por el torneo preolímpico.

Sin embargo, con el andar del tiempo y el mal desempeño del Brasil, la barra fue tornándose cada vez mas silenciosa .. La sorpresa también valió por los hinchas brasileños, que no se explicaron de inmediato la derrota.

*****

A los 20 minutos, del segundo tiempo, cuando Brasil iba de mal en peor, con Colombia, la silvatina del público no se hizo esperar, ante varias jugadas equivocadas.

En cambio, el público comenzó a aplaudir, abiertamente y sin remilgos, al cuadro colombiano, especialmente en el segundo período.

*****

Una tenue llovizna comezó a caer sobre el estadio "Ramón Aguilera Costas", a partir del comienzo del segundo tiempo. Como para decir "sobre lo llovido mojado". El tiempo era ya frío de por sí y se agravó más con la llovizna.

El hecho, sin embargo, no afectó al público que se engolosinaba con una de las increíbles sorpresas de este torneo preolímpico: la debacle de uno de los principales favoritos.

*****

El partido Colombia - Brasil fue sumamente interesante, sobre todo por la habilidad del cuadro colombiano para frenar al coloso brasileño. Sin embargo, abundaron las tarjetas amarillas, a lo largo de los 90 minutos, "PRESENCIA" contó tarjetas amarillas para Galeano Evarir, Perez Edu, Herrera, y Alvarez, pero la cuenta aumentó.

En tiros libres, ganaron los brasileños, En cambio, en corners, concluyeron igualados, a tres por bando.

*****

La alegría era indescriptible en el camarín colombiano, tras el resultado. Muchos jugadores colombianos creían en la posibilidad de ganarle a Brasil, pero no tenían la seguridad. El técnico, Francisco Maturana había prometido jugarle a Brasil sin miedo, lo que pareció cumplirse en el campo de juego.

En cambio, los jugadores brasileños abandonaron el campo de juego cabisbajos. Perdieron una oportunidad, pero no todo se ha perdido, aclararon sin embargo, algunos de ellos.

FESTEJO.- El capitán de la Selección Colombiana de Fútbol refleja la alegría de su plantel tras el triunfo ante Brasil 2-0, anoche en Santa Cruz.

Mirandinha

"No supimos jugar con tranquilidad"

SANTA CRUZ, 20 (PRESENCIA).- "No supimos jugar con tranquilidad, con dominio de pelota y dominando los nervios", opinó esta noche el delantero brasileño Mirandinha, sobre el partido que perdió su equipo con su similar de Colombia.

El jugador brasileño, que ingresó para reemplazar a Evair, añadió que Colombia supo aprovechar el desorden y la desmoralización en que cayó Brasil, tras perder un penal, a los 5 minutos del primer tiempo.

Sobre el conjunto colombiano, Mirandinha dijo que tiene un buen plantel, pese a que tiene escaso profesionalismo.

Sin embargo, la derrota brasileña no se explica tanto por las virtudes colombianas, como por los errores del propio equipo carioca, según hizo ver el jugador.

Aclaró por último, que Brasil corregirá sus fallas para la próxima fecha, con el fin de salir airoso en el próximo partido y garantizar su clasificación a la siguiente fase del torneo.

PRESENCIA
DESDE SANTA CRUZ

INCIDENCIA.- Uno de los ataques brasileños es llevado por Paulo Víctor, ante la marca de los defensores del cuadro colombiano. Brasil, pese a sus esfuerzos, no pudo llegar con claridad sobre la portería adversaria, para concretar un gol. Al final, se resignó a la derrota. (Radiofoto PRESENCIA, Santa Cruz).

Difícil triunfo de Uruguay: 1-0

DESDE SANTA CRUZ

Pobre campaña del plantel peruano

SANTA CRUZ, 20 (PRESENCIA).- El seleccionado uruguayo de fútbol venció dificultosamente esta noche a su similar de Perú, por un gol a cero, en partido por el torneo preolímpico , jugado en el Estadio "Ramón Aguilera Costas", ante aproximadamente 13.000 espectadores.

El único gol del encuentro fue convertido por Peletti, a los 3 minutos del segundo tiempo.

Fue un partido de escaso fútbol, con jugadas extremadamente fuertes, por parte de los dos rivales, con excesivos fouls. En el primer tiempo, fueron numerosísimos los fouls por parte de los dos equipos.

Mejor Uruguay en la primera fracción , sobre todo en los primeros minutos, en los que Pereira ejecutó dos tiros libres que llevaron peligro al arco peruano.

A los 18 minutos, Loyola del equipo incaico, desperdició la primera gran oportunidad para su equipo.

En otra jugada destacada, a los 40 minutos, Silvera dispara a ataja el cuidapalos Gonzales Canosa.

Dos minutos después, sin embargo, vuelve a inquietar Loyola el arco uruguayo, defendido por Serre, y Pinto manda al corner esforzadamente.

En el segundo tiempo, sorpresivamente y cuando ninguno de los dos equipos mostraba mejoría respecto del mediocre primer tiempo, Uruguay se pone en ventaja , por intermedio de Peletti, ante un centro de Silvera.

A partir de ese momento, Perú se va al ataque en busca del empate, pero desordenadamente y sin mucha voluntad. De ese modo, a los 15 minutos , Illescas dispara levemente desviado, cuando se hallaba sólo frente al arco.

Cinco minutos después, la oportunidad es de Casanova, que dispara al arco, ataja a medias Sere y la vuelve a retener cuando Larrosa se hallaba prácticamente encima.

Uruguay, en este segundo tiempo, no puede hilvanar ni contraataques. Su defensa muestra gruesa fallas que brindan posibilidad a los peruanos, que en cambio, no las saben aprovechar.

Perú ejerce de ese modo un predominio infructuoso, sin la suficiente voluntad para atacar a fondo y por lo menos buscar en serio el empate.

Con este resultado, el equipo peruano prácticamente perdió todas sus posibilidades de avanzar a una siguiente etapa, al perder su segundo partido consecutivo.

Uruguay, en cambio, pese a ganar, ha dejado sobradas dudas respecto de sus posibilidades en razón de que lo que mostró esta noche es sumamente pobre.

Tabla de Posiciones

GRUPO "A"

Equipos	PJ	PG	PE	PP	GF	GC	PTS
Colombia	2	2	0	0	3	0	4
Uruguay	1	1	0	0	1	0	2
Brasil	2	1	0	1	3	3	2
Paraguay	1	0	0	1	1	3	0
Perú	2	0	0	2	0	2	0

GRUPO "B"

EQUIPOS	PJ	PG	PE	PP	GF	GC	PTS
Bolivia	1	1	0	0	3	0	2
Argentina	1	0	1	0	1	1	1
Chile	1	0	1	0	1	1	1
Venezuela	1	0	0	1	0	3	0
Ecuador	0	0	0	0	0	0	0

Próximos partidos: Esta noche, en Cochabamba, Grupo "B": Argentina - Ecuador y Bolivia - Chile.

Síntesis de la jornada

URUGUAY 1
PERU 0

URUGUAY.- Sere, Pereira, Aguirregaray, Pinto, Peletti, Peña, Larre, Bengoechea, Silvera (Castro), Baez y Revollo.

PERU.- Gonzales Ganosa, Printiano, Duffo, Castro, Olivares, Escóbar, Illescas, Casanova, Loyola, Larosa, Rey Muñoz (Martinez).

Gol: Peletti 3' ST (Uruguay).

Arbitro: Jorge Antequera (Bolivia).

Jueces de línea: Elías Jacomé (Ecuador) y Pascual Figliolo (Venezuela).

COLOMBIA 2
BRASIL 0

COLOMBIA.- Higuita, Perea, Conde, Herrera, Villa, Alvarez, Pérez, Redin, Osma (Trellez), Galeano y Maturana.

BRASIL.- Paulo Victor, Jorginho, Pinga, Ricardo, Neisinho, Douglas, Bebeto (Sergio), Edú, Baldo, Evair (Mirandinha) y Joao Paulo.

Goles: Galeano 15' ST y Trellez 37' ST (Colombia).

Bebeto (Brasil) falló un tiro penal a los 5' PT.

GOLEADORES:

Con un gol: Joao Paulo, Bebeto, Mirandinha (Brasil), Franco (Paraguay), Pérez, Galeano, Trellez (Colombia), Dertycia (Argentina), Pizarro (Chile), Salinas, Soria, Vera (Bolivia), Peletti (Uruguay).

D.T. Uruguayo

"Mi equipo no convenció"

SANTA CRUZ, 20 (PRESENCIA).- Roberto Fleitas, director técnico del seleccionado uruguayo de fútbol, que esta noche derrotó aquí a Perú, dificultosamente, declaró a "PRESENCIA" que su equipo no le convenció, en absoluto, pero que sabe que puede rendir más.

"No me convenció, no me convenció, pero tengo la seguridad de que puede y tiene que rendir más en próximos partidos".

Se le consultó las razones del bajo rendimiento y respondió, que se debió al parecer, a un excesivo nerviosismo y al hecho de que debutaba en el torneo.

Fleitas añadió, sin embargo, que no todo está dicho respecto del bajo rendimiento de su equipo y aseguró que estudiará el caso en las próximas horas.

Respecto del Perú, reiteró conceptos anteriores en sentido de que se trata de un buen equipo, pero que lamentablemente, los partidos se ganan con goles y la suerte, en este caso se inclinó del lado uruguayo.

Pese a todo, Fleitas consideró justo el uno a cero, a favor de su equipo.

Jorge Sere, el cuidapalos uruguayo, en cambio, dijo que vio a su equipo con buen fútbol. "No sé como lo habrán visto ustedes. Yo lo vi bien".

Sere añadió que el cuadro charrúa se brindó más en el primer tiempo, pero que en el segundo no supo retener la pelota, y eso pudo haberle costado caro.

Por su parte, el puntero Silvera, que sirvió el pase para el gol de Peletti, declaró que vio a su equipo bastante bien, pero con inseguridad en algunas de sus líneas.

Pese a esa situación, dijo que el triunfo de esta noche, le permite a su equipo "mirar los partidos venideros con gran esperanza".

PERU

SANTA CRUZ, 20 (PRESENCIA).- "Jugamos con voluntad, pero Perú tuvo muy mala suerte, en estas dos presentaciones", declaró el marcador de punta del seleccionado peruano, Printiano, tras la segunda derrota de su equipo, esta vez, frente a Uruguay.

Para este jugador, el hecho de que Perú hubiera perdido por la mínima diferencia en los dos encuentros, significa que los encuentros fueron sumamente parejos.

ATAQUE PERUANO.- Fue en el partido por el torneo preolímpico de fútbol, en el que Uruguay superó a Perú 1-0. La Rosa intenta un ataque a la valla uruguaya que será interceptado por los defensores "celestes" (TELEFOTO, PRESENCIA SANTA CRUZ).

Marginales desde el "Tahuichi"

SANTA CRUZ, 20 (PRESENCIA).-Escaso público se hizo presente esta noche, en el estadio Ramón Aguilera Costas, de esta ciudad, para presenciar la segunda fecha del torneo preolímpico de fútbol, sub sede Santa Cruz.

Los organizadores indicaron que pagaron entradas 4.707 espectadores, que dejaron en boleterías 38.139 bolivianos. En este número de espectadores, sin embargo, no se incluyen los abonos, con los que la cifra se acercaría, según los entendidos, a unas 10.000 personas.

Lo cierto y evidente es que el estadio mostró, esta noche, grandes claros, en todas sus tribunas.

En la segunda fecha del torneo, volvió a suceder lo de la primera, en materia de clima. Mucho frío, para esta ciudad, generalmente conocida por su clima cálido. El mal tiempo persiste, en esta zona del país y al parecer fue determinante para disminuir la concurrencia al estadio departamental.

El hecho de que jugaba Brasil, en el segundo encuentro, no sirvió para motivar a los espectadores. Los comentaristas deportivos esperaban que en el segundo partido haya más espectadores pero la situación se mantuvo como en el primero.

El público se mostró inactivo, frente al partido Perú-Uruguay, en muestra de desaprobación por el escaso nivel futbolístico, que ofrecían.

Sin embargo, en la segunda parte, cuando Perú no ponía todo de sí para buscar, por lo menos el empate, el público rechifló a los jugadores incaicos, que en lugar de ir adelante, preferían tirar atrás a las manos de su cuidapalos Gonzáles Canosa.

No se cumplió la promesa del técnico peruano Fernando Cuellar, quién aseguró que, en este partido, su equipo mejoraría el andar en el medio campo, que había fallado en el primer partido que perdió con Colombia. Evidentemente, introdujo dos cambios: Escobar y Casanova, pero su desempeño fue insuficiente para cambiar, radicalmente, el nivel de juego de su equipo.

En este partido, no "brilló" como el anterior, el centroatacante peruano Larrosa. Sólo en una jugada llevó peligro al arco "charrúa", pero después, realizó un juego intrascendente.

Sin embargo, tampoco "brillaron" los jugadores uruguayos, que llegaron precedidos de laureles y que son señalados aún como uno de los favoritos, junto a Brasil, en esta serie.

Al finalizar el encuentro, la segunda derrota consecutiva obligó al elenco peruano, a abandonar el estadio rápidamente, desde el camarín, hacia la calle, "burlando" de ese modo el asedio de los periodistas cruceños.

Gimnasia en damas y Colonia en varones ganaron anoche

Gimnasia y Esgrima, en damas, se adjudicó dos puntos en el marco del torneo Apertura de Básquetbol, jugado anoche en el Coliseo Cerrado, al derrotar a Colonia por la cuenta final de 57 a 56.

Fue un partido de trámite parejo, emotivo y hasta dramático. El primer tiempo había concluido igualado en 27 puntos.

En el partido de fondo, el equipo masculino de Colonia logró imponerse a The Strongest por 64 a 61 (33-25).

Reaccionó en los minutos finales el equipo atigrado, pero Colonia supo mantener su ventaja y lograr los dos puntos.

Escasa cantidad de espectadores presenció la jornada de anoche.

BASQUETBOL EN EL COLISEO.- Anoche se cumplió una nueva jornada del Campeonato "Apertura" de Básquetbol. En la fotografía, una acción del partido que cumplieron Gimnasia y Esgrima y Colonia, en damas. Ganó el equipo "estudiantil".

Karting el domingo

El próximo domingo se cumplirá la primera prueba oficial de karting, de la Asociación Departamental de este Deporte, en el circuito de Achumani, a partir de las 9 de la mañana.

La convocatoria respectiva fue emitida, consignándose que la carrera tendrá lugar entre las avenidas Alexander y Principal, y las calles 10 y 12.

La prueba, que se sujetará al reglamento internacional de karting y a la convocatoria local respectiva, comprende a las categorías infantil (hasta 12 años), con motores de 4 tiempos, juvenil (entre 12 y 18 años) con motores hasta 125 cc. y especial (mayores de 18 años) con motores hasta 135 cc.

La competencia se iniciará a la hora fijada, con el número de corredores presentes.

El ganador recibirá 9 puntos, el segundo 6, el tercero 4, el cuarto 3, el quinto 2 y el sexto un punto. Se otorgará medio punto por largar y medio punto a quienes cumplan con más del 50 por ciento de recorrido en cada manga.

Todo listo para las finales

"Todo está listo para recibir a las selecciones finalistas del Torneo Preolímpico de Fútbol", dijo Germán Jordán, presidente del comité organizador, sede La Paz, al término de la reunión cumplida anoche.

En la oportunidad, las comisiones entregaron un informe de todo el trabajo que ya se ha realizado para la inauguración de las finales, el próximo 29 de abril.

Ese día, la jornada comenzará a las 19.15 horas en el estadio Hernando Siles, con el desfile de las delegaciones clasificadas.

Posteriormente, serán izadas las banderas bajo la entonación del Himno Nacional.

Y para culminar la sencilla ceremonia, se procederá a la desconcentración para dar paso al primer partido de las finales del torneo preolímpico de fútbol.

Por otra parte, la FIFA anunció la presencia en La Paz -posiblemente- de su presidente, Joao Havelange, sujeto a confirmación en los próximos días.

Finalmente el comité organizador, sede La Paz, está aguardando la confirmación del presidente de la República, Dr. Víctor Paz Estenssoro quien estaría presente en la inauguración de las finales.

REUNION.- Anoche se reunió el Comité Organizador del Torneo Preolímpico de Fútbol, sede La Paz. En la oportunidad se finalizaron los detalles más importantes de la organización para recibir a los equipos finalistas del campeonato.

ICOM

Ingeniería en Comunicaciones

La marca de los Campeones
Felicita al amigo
ARMIN FRANULIC
por su brillante triunfo
en el circuito:
Fundación de Potosí

Icom - calle Litoral 1205 - Telfs: 376035 - 341968

Sucre prepara circuito Oscar Crespo

EL TOYOTA DE FRANULIC: Quedó complacido el tri-campeón nacional por el excelente comportamiento del coche Toyota en la carrera "Fundación de Potosí". Elogió el sacrificado trabajo de su hábil mecánico Jaime Villa. (FOTO FREDDY MORALES ENVIADO ESPECIAL DE PRESENCIA).

La Comisión Deportiva del Touring y Automóvil Club Boliviano filial Sucre, lanzó ayer a publicidad la convocatoria de la XVIII Versión del Circuito Oscar Crespo.

La competencia automovilística se realizará en el circuito "Oscar Crespo" de la ciudad de Sucre sobre un perímetro de 37 kilómetros por vuelta, debiendo dar ocho vueltas al circuito en cada categoría, totalizando 296 kilómetros.

Las inscripciones quedan abiertas desde la fecha, hasta el 14 de mayo a horas 18.00. El valor de la cuota de inscripción es de Bs 50.- para el grupo "A" y Bs 30.- para el grupo "N".

Podrán participar como pilotos y acompañantes toda persona mayor de edad que posea licencia de corredor expedida por el Automóvil Club Boliviano.

ELIMINATORIAS

El sábado 15, participarán los coches del grupo 1600 cc. de acuerdo a reglamento en actual vigencia.

El domingo 16, intervendrán los coches del grupo "A" (categoría especial), 1.600 cc. De acuerdo al número de participantes, se correrá en series en ambas categorías para dar tres vueltas de clasificación el 16 del presente y cinco vueltas finales el domingo 17.

El Lic. Gastón Solares, presidente del ACB, filial Sucre y Jaime Reyes, presidente de la Comisión Deportiva, vienen trabajando en los preparativos de esta competencia.

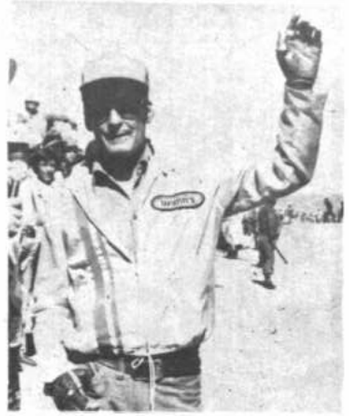

VENCEDOR DE LA "N": Jorge Abdala, vencedor del grupo "N", ganó en forma justa y merecida su categoría en la primera carrera del calendario nacional.

Descalificaron a R. Bonilla

El corredor cruceño Roberto Bonilla que finalizó tercero en la categoría "N" del circuito Fundación de Potosí, fue descalificado por la Comisión Deportiva Nacional por haber alterado el reglamento de la competencia, al presentar un coche fuera de las condiciones reglamentarias.

El corredor tarijeño Luis Zambrana que ocupaba el cuarto puesto fue subido al tercero.

Los dirigentes de la Comisión Deportiva descartaron la eliminación de Jorge Abdala porque su coche está dentro las regulaciones técnicas de la presente temporada.

ESCUDERIA HONDA: Johnny Alcázar, copiloto de Armando Romero, Juanito Morales y el representante de Honda han llegado a satisfacer la expectativa de los ejecutivos de Combi Ltda., que patrocina la participación tanto de Morales como de Romero, que volvió a las pistas exitosamente.

Juan Morales y Luis Calbimonte forman una dupla interesante

Se han disputado dos pruebas hasta el momento y la pareja de volantes Juan Morales y Luis Calbimonte han llegado a conformar una pareja interesante que promete mucho para el futuro.

El tercer puesto logrado hace pocas horas en el circuito "Fundación de Potosí" ratifica los juicios que hemos emitido en torno a estos dos corredores que durante 1987 darán mucho que hablar.

Ahora con una buena máquina Honda de 16 válvulas Juan Morales pretende constituirse en un volante de punta.

Hemos comprobado su gran capacidad conductiva y estamos seguros que condiciones no le faltan y por el contrario el futuro del destacado corredor cochabambino es amplio y de grandes perspectivas.

Luis Calbimonte que oficia de copiloto conjunciona una buena pareja y en el automovilismo esto es importante.

Estan a la vista dos pruebas interesantes, el circuito Oscar Crespo y la Doble Monteagudo. El coche Honda de Morales dará muchas satisfacciones y por eso estamos seguros que 1987 será el año de las grandes realizaciones de ambos personajes.

El automovilismo es un deporte que apasiona a todos. La hinchada de Morales está segura que habrán muchas satisfacciones. Nosotros pensamos que sí y que el panorama es amplio y promisorio. Juan Morales tendrá que preparar con tiempo su máquina y habituarse a cada tramo con la debida anticipación. Juan Morales será un volante que le pelará la punta al destacado y gran volante Armin Franulic.

BUEN COPILOTO: Luis Calvimontes que hace poco le picó el "bichito" del automovilismo ha dado un gran salto en materia de excelente copiloto. Lucho, como lo conocen sus amigos, es el complemento ideal para Juanito Morales.

CRESPO EN POTOSI: Con la prestancia y experiencia que dá los años, Oscar Crespo volvió a darnos una nueva lección de humildad y gran sentido de responsabilidad. Con un coche de menor fuerza (12 válvulas), volvió a ser un gran animador. (FOTO FREDDY MORALES ENVIADO ESPECIAL DE PRESENCIA).

Empataron Panamá y El Salvador

PANAMA, 19 ABR. (EFE).- - La selección de fútbol de Panamá empató hoy, aquí, a un gol con su similar de El Salvador en encuentro de ida de las eliminatorias para los Juegos Olímpicos de Seúl 88.

El Salvador abrió el marcador al minuto 26 del primer tiempo por medio de Julio Aníbal Palacios, mientras que Panamá igualó en el minuto 87 gracias al gol obtenido por René Mendieta.

El partido, disputado en el estadio "Revolución" de esta capital, ante unas tres mil personas, estuvo dirigido por el árbitro guatemalteco José Víctor Chinchilla.

PRESENCIA DESDE COCHABAMBA

Argentina buscará vencer hoy a Ecuador

COCHABAMBA, 20 (PRESENCIA).- Argentina y Ecuador protagonizarán mañana el partido preliminar de la segunda fecha del torneo preolímpico de fútbol serie "B" que se juega en esta ciudad, en medio de una gran expectativa por ver en acción a los ecuatorianos que han prometido sorpresas y los argentinos que necesitan la recuperación luego del amargo resultado frente a Chile.

La selección ecuatoriana que llegó hace varios días ha tenido el tiempo suficiente para adaptarse al medio y poder jugar mañana frente a Argentina en procura de marcar otra gran sorpresa, en cambio los argentinos especialmente el cuerpo técnico, han mostrado una tremenda preocupación porque perder un punto como lo hicieron frente a Chile no estaba en los planes y por ello para evitar mayores sorpresas quieren encarar con mayor responsabilidad el partido con Ecuador.

En Argentina podrían producirse algunas variantes para el partido de mañana, podría jugar Perazzo desde el minuto inicial para solucionar el problema de concreción que acusó Argentina frente a Chile donde pudo anotar una mayor cantidad de goles, por su parte el técnico chileno no confronta mayores problemas y ya tiene en mente quien sustituirá a Ivo Basay expulsado en el partido de ayer. Probables conformaciones de Argentina y Ecuador para jugar mañana desde las 19.30.

Argentina, Goycochea, Basualdo, Ríos, Theiler, Marchesini, Fantagusi, Troglio, Acosta, Dertycia, Funes y Perazzo.

Ecuador, Chiriboga, Carrión, Quiñones, Fajardo, Alcivar, Domínguez, Marsetti, Aquinagua, Masiel, Avilés y Muñoz.

ECUATORIANOS.- Integrantes de la selección de Ecuador, que hoy debutarán en el torneo preolímpico, frente a la Argentina, en partido a jugarse en la ciudad de Cochabamba. La foto, muestra una de las prácticas cumplidas en la subsede de la ciudad del valle.

Fútbol argentino se jugará domingo

BUENOS AIRES, 20 (EFE).- La Asociación del Fútbol Argentino (AFA), dispuso esta noche que la 37 jornada, antepenúltima del torneo oficial de primera división, se dispute el próximo domingo.

Los partidos fueron suspendidos a raíz de la crisis militar que sacudió a Argentina la pasada semana.

La 37 jornada tiene este programa de partidos: Ferro Carril Oeste-Estudiantes, Racing de Córdoba-Newells Old Boys, Boca Juniors-Independiente, Deportivo Italiano-Instituto, Vélez Sarsfield-River Plate, Platense-Deportivo Español, Racing Club-San Lorenzo, Talleres-Temperley, Rosario Central-Unión y Gimnasia-Argentinos Juniors.

La clasificación es encabezada por Rosario Central, con 46 puntos, seguido por Boca Juniors 45, Independiente y Newells 44, San Lorenzo 42, Racing Club y Ferro 41, River 39, Instituto y Vélez 38, Talleres 36, Estudiantes y Gimnasia 35, Dep. Español 34, Racing de Córdoba 33, Unión 28, Argentinos Jrs. 27, Temperley 25, Platense 24 y Dep. Italiano 23.

Opinión de técnicos

Carlos Pachamé:

"Aseguraremos la victoria"

Luis Grimaldi:

"Sorprenderemos a Argentina"

COCHABAMBA, 20 (PRESENCIA).- Carlos Pachamé dir técnico del equipo argentino habló nuevamente hoy con PRESEN DEPORTES en un tono optimista: "Claro hombre, estoy confiado e equipo, como no voy a estarlo, lo del pasado domingo se tiene que olv fue un resbalón que también dan los grandes, además fue un toque alerta para mis jugadores con la finalidad de accionar con ganas, nitr responsabilidad".

Pachamé dirigió a sus pupilos hoy en una sesión de "pelota remates al arco, piques y juegos recreativos que se efectuaron frent la cancha que está ubicada al lado de las instalaciones de la escu Enrique Happ.

ECUADOR

El entrenador de Ecuador, Luis Grimaldi, calificó poderoso equipo argentino y señaló que siendo campeón del mundo merece un gra respeto.

CONFIANZA

Expuso: "Ecuador puede ser el equipo sorpresa del campeonato debido a que intenta dar una de las mayores satisfacciones al pueblo ecuatoriano tan requerido de alegrías en materia deportiva.

REPRESENTACIONES INTERNACIONALES LTDA.

LA VICTORIA S. R. L.

Representantes exclusivos de

Canon

para todo el territorio boliviano

Resalta el sensacional triunfo conseguido por su digno representante

Don ARMIN FRANULIC

en la competencia automovilística Circuito Fundación de Potosí.

Potosí 1250 - 60 Tel. Gerencia 324675 Casilla 458 - Cables: "NELKA" Télex NELKA 2314

REPRESENTACIONES INTERNACIONALES LTDA.

Representantes exclusivos de

foha AUSTRIA

para todo el país.

Tiene el placer de saludar al tri-campeón nacional de automovilismo Don ARMIN FRANULIC por su inobjetable victoria alcanzada en la competencia automovilística FUNDACION DE POTOSI.

Potosí 1270 - 1er. Piso - La Paz - Bolivia

Teléfonos 3-25670 3-26965 P.O. Box 458 Cables: NELKA Telex: 2314 - NELKA BV.

Chile será un rival muy difícil para Bolivia

COCHABAMBA, 20 (PRESENCIA).- La selección boliviana que debutó victoriosa en el campeonato pre-olímpico de fútbol, con una victoria de tres a cero frente a Venezuela, realizó hoy una sesión liviana aguardando el crucial partido de mañana martes frente a la selección de Chile.

Los jugadores que no actuaron ayer por la mañana realizaron preparación física en tanto los demás integrantes eran sometidos a una revisión médica a cargo de los doctores Zabalaga y Delgado.

Por la tarde todo el grupo trabajó en forma liviana buscando la oxigenación y la recuperación luego del trabajo de la víspera. Para mañana está prevista una charla técnica y es muy posible que ésta sea acompañada con el video del partido frente a Venezuela, luego el equipo quedará listo para jugar frente a Chile.

De acuerdo al informe médico existen tres jugadores golpeados, ellos son Ferrufino, Roca y Peña, en el caso de estos dos últimos no revisten gravedad ya que son cosas normales de un partido, la duda radica en el caso de Ferrufino quien podrá saber si juega o no mañana luego de una revisión a cargo de los médicos, en caso de ser negativa la situación su puesto podría ser ocupado por Sergio Rivero.

Por lo demás no existen problemas al interior de la selección, el resultado logrado ayer frente a Venezuela, ha aumentado el optimismo por el futuro del plantel aunque hay conciencia de que Bolivia debe mejorar su juego porque al frente quedan adversarios mucho más difíciles y precisamente Chile el rival de mañana es uno de esos rivales.

Por su parte, la selección de Chile moralmente revitalizada luego del empate frente a Argentina trabajó en doble horario buscando la solución de algunos problemas que se observaron en el partido de debut y más que todo los chilenos trabajaron pensando en como deben encarar el partido de este martes frente a Bolivia.

El resultado fue bien recibido por cuerpo técnico y jugadores que de pronto han cambiado las posibilidades chilenas en este grupo por ello pese al notable esfuerzo que hicieron entrenaron por la mañana y por la noche buscando un estado ideal para librar el partido frente a Bolivia al que ahora lo consideran clave para sus aspiraciones.

Probables alineaciones de Chile y Bolivia para el juego de mañana que se iniciará a las 21.30: Bolivia.- Barrero, Roca, Ferrufino (Rivero), Pedraza, Vera, Justiniano, Villegas, Soria, Castillo, Peña y Salinas.

Chile.- Cornéz, Reyes, Toro, Astengo, Soto, Rodríguez, Opazo, Pizarro, Vera, Salgado, Pérez o Cofre.

SELECCIÓN BOLIVIANA.- El equipo nacional jugará hoy ante Chile por el Torneo Preolímpico de Fútbol. Será un difícil escollo para el conjunto que dirige Nito Veiga en procura de lograr la clasificación a las finales que se jugarán en La Paz (FOTO FERNANDO FLORES, ENVIADO ESPECIAL).

OPTIMISMO.- Los jugadores nacionales se mostraron ayer optimistas luego de la victoria ante Venezuela y se comprometieron a brindar un buen juego, esta noche, en el partido con la selección preolímpica de Chile. (FOTO FERNANDO FLORES, ENVIADO ESPECIAL).

Edgardo Codesal será árbitro del partido Bolivia-Chile

COCHABAMBA, 20 (PRESENCIA).- La comisión de árbitros del torneo preolímpico de fútbol ha designado a las autoridades que tendrán a su cargo el arbitraje de los encuentros correspondientes a la segunda fecha del grupo "B" que se jugará mañana desde las 19.30 en el estadio Félix Capriles.

El partido preliminar a cargo de Ecuador y Argentina desde las 19.30 será controlado por el Sr. Ernesto Filippi del Uruguay actuarán como jueces de línea los señores Emigdio Marquez del Brasil y Armando Aliaga de Bolivia. Argentinos y ecuatorianos ocuparán los vestuarios destinados a los preliminaristas.

El encuentro de fondo que comenzará a las 21.30 a cargo de Bolivia y Chile será dirigido por el árbitro Edgardo Codesal de México asistido en los laterales por los jueces José Palacios de Colombia y Juan Escobar de Paraguay. Chilenos y bolivianos ocuparán los vestuarios principales del estadio Capriles.

Finalmente debemos informar que con mucha demora y a requerimiento insistente de la prensa se dio a conocer el detalle de la recaudación parcial lograda en la fecha inaugural del grupo "B" del torneo preolímpico sede Cochabamba.

La recaudación parcial que no toma en cuenta los abonos vendidos solamente las entradas sueltas para las tribunas de preferencia y general y las curvas da cuenta que fueron vendidas 19.596 entradas y se recaudó la suma de 123.276 bolivianos, el público estimado ayer en el estadio fue de por lo menos 35 mil personas mostrándose de mucho tiempo un lleno casi completo en ese escenario deportivo.

Julio Osorio: Bolivia será un rival de cuidado

COCHABAMBA, 20 (PRESENCIA) POR GONZALO ALROC ALIAGA, ENVIADO ESPECIAL.- Los futbolistas chilenos dijeron que el partido ante Bolivia será clave para sus pretensiones y para saber en definitiva cuales serán sus posibilidades en el torneo preolímpico.

Julio Osorio dijo que Bolivia está considerado como un gran equipo en el concierto sudamericano y particularmente dentro de la serie B del certamen que se disputa en esta ciudad.

Expuso: "Existe respeto por el equipo dirigido por Nito Veiga pero pese a esta situación se vio que Chile cuenta con un poder de reacción realmente importante capaz de volcar resultados adversos y de esta manera creemos en las opciones de nuestro equipo."

VELOZ

Sostuvo que el conjunto dueño de casa juega velozmente pero cuando cambia de ritmo, vaya uno a saber porque,ofrece algunas ventajas que podrían ser aprovechadas con inteligencia.

FULBITO

El plantel chileno se entrenó hoy por la mañana, de 11:00 a 12:30, en las instalaciones de la escuela Enrique Happ donde titulares y suplentes jugaron un partido de fulbito colocando uno de los arcos en mitad de terreno del campo de fútbol.

Jugaron también los integrantes del cuerpo técnico y Aravena, entrenador , marcó varios goles. Aravena tiene cualidades especiales para fortificar el ánimo de sus pupilos

PATRICIO TOLEDO.- Uno de los arqueros que trajo la selección chilena. Tiene en su delante a un buen guardameta, Cornez, sin embargo, está listo para jugar en cualquier momento (FOTO FERNANDO FLORES, ENVIADO ESPECIAL).

Vladimir Soria "El pueblo boliviano debe confiar en nosotros"

COCHABAMBA, 20 (PRESENCIA) POR GONZALO ALROC, ENVIADO ESPECIAL.- Los jugadores del equipo nacional se declararon hoy partidarios de conseguir una nueva victoria frente al seleccionado chileno, uno de los buenos equipos de la serie B que se disputa en esta ciudad.

Los futbolistas efectuaron también una breve sesión con la finalidad de mantener un estado ideal en el aspecto físico con miras al encuentro de este martes.

Esta actividad se efectuó por la tarde ya que por la mañana descansaron los integrantes del plantel boliviano que conquistaron dos valiosas unidades a costa de los venezolanos.

VLADIMIR SORIA

El mediocampista nacional sostuvo: "Estamos dispuestos a derrotar a Chile mostrando buen futbol para dejar constancia de la importante fase de preparación que efectuó Bolivia y para hacer conocer al mundo que en el país se dieron pasos fundamentales para dejar el subdesarrollo futbolístico en el que viviamos".

NO TENEMOS DUDAS

Dijo por otra parte: "No tenemos dudas de nuestra capacidad, estamos pletóricos de optimismo y un equipo ganador ingresa con tranquilidad y solvencia al campo de juego." añadió: "El pueblo boliviano debe confiar en nosotros".

RAMIRO CASTILLO

El jugador Ramiro Castillo también se mostró optimista a tiempo de enviar saludos a la familia strongista y al pueblo yungueño.

INAUGURACION.- Fue el pasado domingo, en Cochabamba, cuando fue inaugurado el Campeonato Preolímpico en esa subsede. El pueblo del valle, antes de los partidos, vivió una interesante ceremonia de la que también participaron las principales autoridades a nivel de Sudamérica (FOTO FERNANDO FLORES, ENVIADO ESPECIAL).

Apuntes desde El Rosedal

COCHABAMBA, 20 (PRESENCIA) POR GONZALO ALROC.- El rosedal, una apacible y pintoresca estancia, se encuentra en la región de Tiquipaya que está a 12 kilómetros del centro de la ciudad de Cochabamba.

Cuenta con un buen clima, está construido, el Rosedal, sobre 7 hectáreas donde existen varias cabañas, la selección nacional ocupa 7 de ellas.

JUEGOS

El Rosedal cuenta con varios juegos como tenis, ajedrez, damas, billar, raquetbol, salas de video, de reuniones y sectores destinados para recibir visitas de los familiares de los futbolistas.

También tiene saunas, jardines amplios, un campo de fulbito ya que actualmente se construye una cancha reglamentaria para que los futbolistas puedan efectuar sus prácticas en el futuro inmediato sin alejarse de El Rosedal.

ACTIVIDAD

Los jugadores nacionales se levantaron en los últimos días a las 8:45 para tomar el desayuno a las 9 horas con la finalidad de trasladarse a las canchas de la Escuela Enrique Happ donde efectuaron habitualmente sus prácticas.

Pero hoy lunes los jugadores se quedaron en El Rosedal donde recibieron visitas de familiares, periodistas, dirigentes quienes pusieron de relieve la importante tarea que desplegaron hasta la fecha.

CHILENOS.- Los integrantes de la selección de Chile, rival esta noche del conjunto nacional, practicaron ayer en forma liviana con miras a su nuevo partido. Se mostraron conformes luego del empate con Argentina en su debut. (FOTO FERNANDO FLORES, ENVIADO ESPECIAL).

Nito Veiga: "Enfrentaremos a un rival fuerte, sin dar ventajas"

COCHABAMBA, 20 (PRESENCIA) Por GONZALO ALROC ALIAGA, ENVIADO ESPECIAL.- Los directores técnicos de los planteles de Bolivia y Chile que jugarán este martes en el estadio Capriles, por la segunda fecha del torneo preolímpico, se mostraron optimistas por el desempeño de sus dirigidos.

NITO VEIGA

El estratega nacional, Nito Veiga, un hombre cordial con la prensa, dedicó algunos minutos a PRESENCIA DEPORTES para hacer conocer su pensamiento sobre el equipo boliviano rival de los chilenos.

FORTIFICADOS

Los jugadores bolivianos están fortificados, se levantaron con buen humor, satisfechos y mirando el futuro con gran optimismo, el partido con Chile concita, ni duda cabe, gran atención debido a que los chilenos empataron con Argentina uno a uno, pero eso no quiere decir que Bolivia dará ventajas para que los rivales salgan con la suya. Pese a que tendremos al frente un fuerte contrincante la victoria será boliviana.

APOYO CONSTANTE

El director técnico reclamó un apoyo constante de los aficionados para vibrar nuevamente con una resonante victoria del seleccionado nacional: "Cuando nos sentimos apoyados vamos con fuerza hacia adelante y de este modo concretaremos varios goles".

ORLANDO ARAVENA, CHILE

Orlando Aravena director técnico de Chile se mostró también confiado en su equipo al señalar que es capaz de escribir historias increíbles porque tiene personalidad para concretar anhelos en cualquier cancha.

ORLANDO ARAVENA.- El director técnico chileno dijo que confía en otra buena presentación de su plantel, en esta nueva oportunidad, ante la selección de Bolivia, hoy en Cochabamba (FOTO FERNANDO FLORES, ENVIADO ESPECIAL).