PRESENCIA

MATUTINO FUNDADO POR HUASCAR CAJIAS K. EL 28 DE MARZO DE 1952
AÑO XXXVI - Nº 10.292- LA PAZ, BOLIVIA, JUEVES 16 DE ABRIL DE 1987 -38 PAGINAS- Bs 1.-

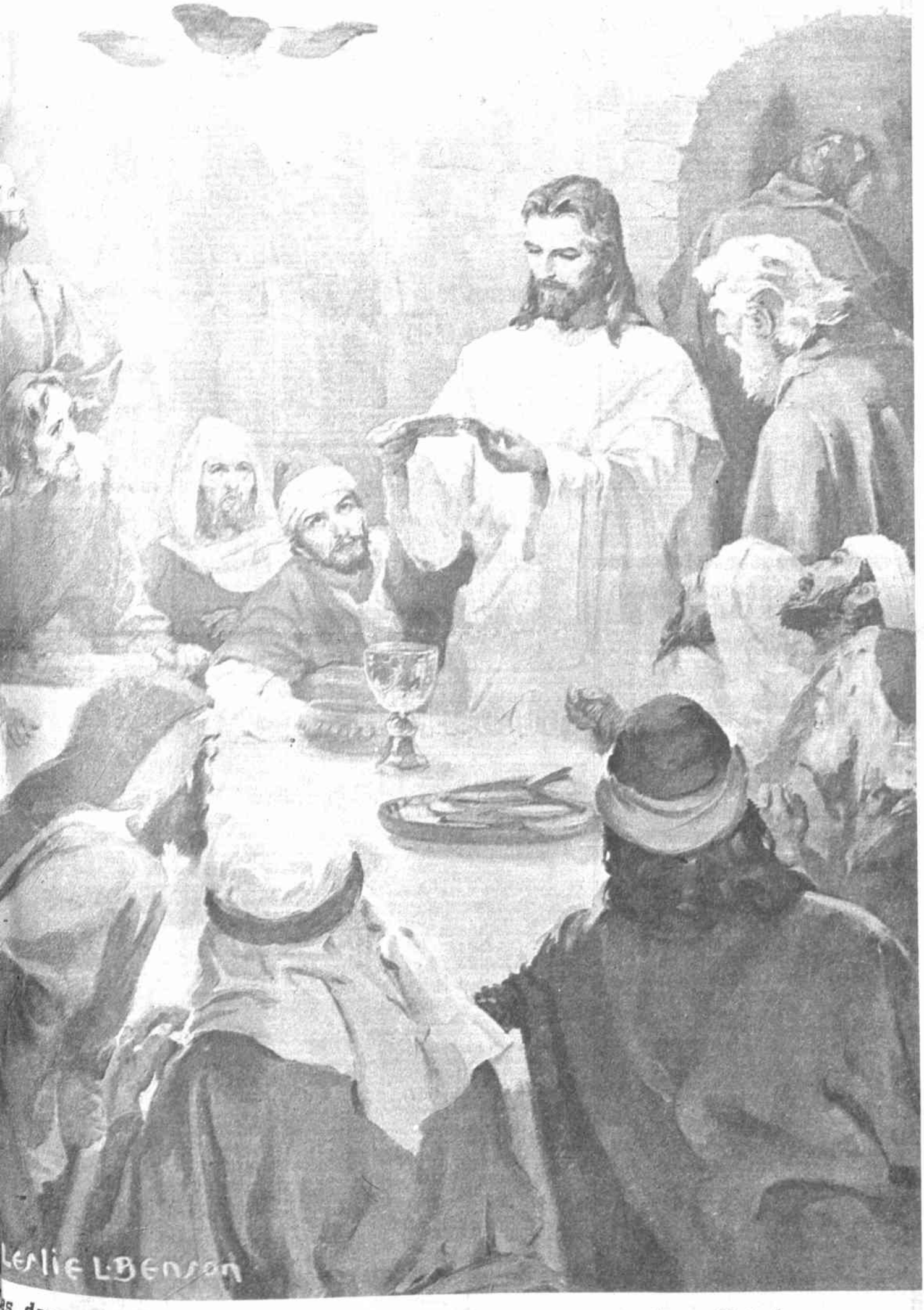

s doy este mandamiento nuevo: que se amen unos a otros. Ustedes se ama-
n unos a otros como yo los he amado. Así reconocerán todos que ustedes
n mis discípulos: si se tienen amor unos a otros. (Juan 13, 34-35).

El Papa reitera sus críticas a violaciones de derechos humanos

ROMA, 15 (AP).- El Papa Juan Pablo II prometió criticar las violaciones a los derechos humanos del régimen "dictatorial" de Chile y lo hizo, pero decepcionó a los que esperaban lo mismo en Argentina, donde la Iglesia fue criticada por no pronunciarse con suficiente energía contra las torturas, secuestros, y asesinatos cuando gobernaba allí un régimen militar.

Las respectivas Iglesias reaccionaron en forma muy distinta a los regímenes dictatoriales de sus países, y los discursos y acciones del Papa Juan Pablo II en cada uno de ellos reflejaron esto.

En su último viaje , el Papa se pronunció contra los abusos del régimen autoritario chileno - según algunos críticos, sin la fuerza necesaria- y en Argentina, en proceso de ajuste a una democracia instaurada hace 3 años y de lucha contra la crisis económica, el Papa fue criticado por no extenderse lo suficiente acerca de la época del régimen militar que mantuvo una estrecha relación con la Iglesia local.

Los lineamientos de la visita de seis días del Papa a Chile estaban claramente trazados cuando llegó el 1 de abril. En el vuelo trans atlántico el Papa dijo a los reporteros que era su "tarea" pronunciarse contra las violaciones a los derechos humanos del régimen "dictatorial", y vinculó el papel de la Iglesia chilena al que desempeñó la de Filipinas como guía de la revolución que derrocó al dictador Ferdinand Marcos tras 20 años en el poder.

El discurso de bienvenida del general Augusto Pinochet en el aeropuerto fue una fría conferencia sobre la "realidad" de un Chile amenazado por lo que califica como conspiración marxista.

Al día siguiente, Pinochet y Juan Pablo II se reunieron en privado y rezaron juntos en la capilla del Palacio Presidencial. Las fuentes vaticanas declinaron revelar lo que trataron.

Hoy en la historia

POR THE ASOSCIATED PRESS

Hoy es jueves 16 de abril, día 106 de 1987. Restan 259 días para terminar el año.

EN UN DIA COMO HOY DE:

46 A.C. - Julio César somete a los africanos.

556 - Es elegido el Papa Pelagio I, que conjuraría un cisma que amenazaba la Iglesia.

1246 - Fernando III El Santo, conquista Jaen a los moros.

1521 - Martin Lutero llega a Worms luego de ser convocado para justificar sus críticas a la Iglesia Católica.

1581 - Consumada la conquista de Portugal, Felipe II de España es proclamado rey de ese país.

1622- El Cardenal Richelieu es nombrado primer ministro de Francia bajo el reinado de Luis XIII.

1828 - En Burdeos fallece el pintor Francisco de Goya.

1866 - Comienza la llamada Guerra de la Triple Alianza, entre las fuerzas aliadas de Argentina, Brasil y Uruguay contra Paraguay.

1917 - Nikolai Lenin regresa a Rusia luego de años de exilio.

NATALICIOS DE LA FECHA:

Jacques Thibaut (Anatole France), escritor francés (1844-1924) ; Charles Chaplin, actor inglés (1889-1977)

PENSAMIENTO DE HOY:

"Uno de los grandes atributos de la palabra es que esconde nuestros pensamientos", Voltaire escritor francés (1694-1778)

El Papa visitará Alemania Federal

CIUDAD DEL VATICANO, 15 (EFE).- El Papa Juan Pablo II recorrerá 11 ciudades y pronunciará 20 discursos, durante su viaje pastoral a la República Federal Alemana, previsto del 30 de abril al 4 de mayo.

En el programa oficial del viaje, dado a conocer hoy por el Vaticano, figuran las ciudades de Colonia, Bonn, Muenster, Kevelaer, Bottrop, Essen, Gelsenkirchen, Munich, Augusta, Speyer y Stuttgart.

Entre los encuentros más importantes que mantendrá Juan Pablo II, figura el que se desarrollará el 1 de mayo, en la residencia arzobispal de Colonia, con el Consejo Central de los Hebreos.

DISTURBIOS ESTUDIANTILES.- Tropas israelíes se paran cerca de su vehículo militar para observar disturbios estudiantiles en un camino bloqueado en la ciudad de Ramallah en la margen occidental ocupada. Como consecuencia de los desórdenes la universidad local fue cerrada por cuatro meses (Ramallah, Margen Oeste Ocupada, Radiofoto AP).-

Campaña antisobornos en la frontera entre México y EE.UU.

CIUDAD JUAREZ, MEXICO, 15 (AP).- "La mordida", denominación popular mexicana para los sobornos a la policía o funcionarios del gobierno, ha llegado a su fin en esta ciudad fronteriza al borde del Río Grande frente a El Paso, Texas, dijeron las autoridades.

José Arturo Ramos, director del nuevo departamento que fusionó las oficinas de tránsito de Juárez y la policía de la ciudad, anunció que los agentes policiales que traten de recibir sobornos -y la gente que los ofrezca- serán encarcelados.

"Tenemos una mala imagen y vamos a cambiarla", dijo Ramos "Deseamos que la gente que vive en El Paso sepa que es seguro viajar en ciudad Juárez, Queremos que la gente venga para ayudarnos, no para salir huyendo".

"De ahora en adelante, todos, incluso la policía, tendrán que ajustarse a la ley", dijo Ramos.

Los funcionarios de turismo de El Paso se quejaron en el verano pasado ante sus contrapartes de Juárez de que "la mordida" policial estuvo en su máximo nivel.

Curan diabetes mediante cirugía

MOSCU, 15 (EFE).- Especialistas soviéticos del primer Instituto Médico de Moscú operaron del páncreas a 80 diabéticos para normalizar el funcionamiento de los órganos hormonales que producen la insulina, aseguró un informe médico.

Eduard Galperin, profesor del Centro Médico, afirmó que la cirugía es prácticamente la única forma de que los enfermos puedan prescindir de las inyecciones diarias de insulina para contrarrestar el aumento de glucosa en la sangre.

"La glucosa y la insulina son hormonas opuestas y cualquier alteración en el metabolismo de producción de éstas lleva a un aumento desordenado de la cantidad de azúcar en la sangre", señaló Galperin.

El Instituto Médico de Kemeroyo, al este siberiano, lleva a cabo trabajos paralelos a los de Moscú, aunque el informe médico no indicó la cantidad de operaciones de páncreas que realizaron en enfermos de diabetes.

En Sudáfrica

Impugnarán normas que prohib... liberación de detenidos políti...

JOHANNESBURGO, SUDAFRICA, 15 (AP).- Religiosos y políticos dijeron hoy que impugnarán ante los tribunales las nuevas regulaciones del gobierno que proscriben se hagan llamados a la liberación de personas detenidas al amparo del régimen de emergencia nacional en vigor y prohiben las protestas contra los encarcelamientos realizados sin formular cargos contra los arrestados.

El Arzobispo Desmond Tutu tiene previsto oficiar un servicio religioso por los detenidos en la Catedral Anglicana de San Jorge en Ciudad del Cabo, dijo hoy su adjunto Chris Irons.

Por su parte, Helen Suzman, antigua adversaria del gobierno y miembro del parlamento por el Partido Federal Progresista (PFP), dijo que "voy a continuar con mi costumbre de decir lo que quiera. Entre los temas habrán claramente comentarios sobre la detención sin juicio. No tengo intenciones de suavizar en forma alguna mi posición sobre las detenciones sin juicio".

"Ninguna regulación va a cambiar la actitud del PFP (Partido Federal Progresista), la postura de que las detenciones sin juicio deben eliminarse. Sin duda que continuaremos diciendo eso", dijo el líder del PFP, Colin Eglin.

Varios religiosos y abogados han dicho que las regulaciones, impuestas por el Comisionado de la Policía Johan Coetzee, parecen llamadas a convertir en un delito las oraciones públicas por la liberación de los detenidos. Muchos adversarios de la política del gobierno dijeron que las nuevas regulaciones son probablemente imposibles de aplicar.

Las regulaciones prohiben cualquier acción en respaldo de los... asistir a reunion... de arrestados... mados por escri... en pro de su li... cluso peticiones...

OFRECIENDO UNA ORACION.- ... convertido en político Sunil Dutt termina un... 1.600 kilómetros en el Templo Dorado Sij... una oración. Camino a Bombay a esta ciudad... los Sijs (Amritsar, India, Radiofoto AP).-

Señor conductor el PESO de la CARGA no será superior a la capacidad del vehículo

HOY-MAÑANA
EN SEMANA SANTA

* TRUCHA
* PEJERREY
* LANGOSTINOS
* SALTEÑAS DE BACALAO

venga a disfrutar el placer de servirle

ABIERTO HASTA LAS 24 HORAS

Av. 16 de Julio 1832 Tel 327123 Paseo el Prado

LLOYD AEREO BOLIVIANO S.A.M.

LA PAZ JUEVES 16 DE ABRIL DE 1987

SALIDAS		LLEGADAS	
VLO. 841 Santa Cruz	Hs. 07:00	VLO. 800 Cochabamba	Hs. 07:40
VLO. 801 Cochabamba	Hs. 08:30	VLO. 901 Miami	Hs. 08:20
VLO. 801 Sucre	Hs. 08:30	VLO. 901 Panamá	Hs. 08:20
VLO. 801 Tarija	Hs. 08:30	VLO. 901 Santa Cruz	Hs. 08:20
VLO. 801 Camiri	Hs. 08:30	VLO. 918 Santa Cruz	Hs. 10:00
VLO. 801 Yacuiba	Hs. 08:30	VLO. 918 Cochabamba	Hs. 10:00
VLO. 907 Santiago de Chile	Hs. 09:30	VLO. 943 Santa Cruz	Hs. 11:50
VLO. 918 Lima	Hs. 11:00	VLO. 943 Cochabamba	Hs. 11:50
VLO. 943 Arica	Hs. 12:50	VLO. 944 Arica	Hs. 15:05
VLO. 944 Santa Cruz	Hs. 16:15	VLO. 917 Lima	Hs. 15:35
VLO. 917 Cochabamba	Hs. 16:35	VLO. 908 Santiago de Chile	Hs. 15:45
VLO. 917 Santa Cruz	Hs. 16:35	VLO. 874 Yacuiba	Hs. 17:30
VLO. 809 Cochabamba	Hs. 17:30	VLO. 874 Tarija	Hs. 17:30
VLO. 902 Santa Cruz	Hs. 19:00	VLO. 874 Sucre	Hs. 17:30
VLO. 902 Manaus	Hs. 19:00	VLO. 874 Cochabamba	Hs. 17:30
VLO. 902 Caracas	Hs. 19:00	VLO. 846 Camiri	Hs. 19:20
VLO. 902 Miami	Hs. 19:00	VLO. 846 Santa Cruz	Hs. 19:20

LLOYD AEREO BOLIVIANO S.A.M.
TUS PROPIAS ALAS

CORPORACION REGIONAL DE DESARROLLO DE TARIJA CODETAR

CONCURSO POR INVITACION Nº 08/87

PRIMER LLAMAMIENTO "ESTUDIOS GEOLOGICOS-GEOTECNICOS DE CONSULTORIA PARA EL PROYECTO MULTIPLE TOMAYAPO"

La Corporación Regional de Desarrollo de Tarija convoca a las empresas consultoras legalmente establecidas en el país a presentar propuestas para la realización de:

"ESTUDIOS GEOLOGICOS-GEOTECNICOS DE CONSULTORIA PARA EL PROYECTO MULTIPLE TOMAYAPO"

El pliego de especificaciones legales, técnicas y económico-administrativas podrá ser adquirido en las direcciones que se señalan a continuación, previa cancelación de la suma de Bs 140.00 (ciento cuarenta 00/100 bolivianos).

- Ciudad de Tarija: Dirección Administrativa, edificio central CODETAR Av. Las Américas Esq. España.
- Ciudad de La Paz: Oficina de Representación CODETAR, calle Loayza Esq. Camacho edificio Mariscal Ayacucho, piso Nº 3 teléfonos 324610-367185.

Las propuestas deberán ser presentadas en la forma señalada en el referido pliego, con el título: "ESTUDIOS GEOLOGICOS-GEOTECNICOS DE CONSULTORIA PARA EL PROYECTO MULTIPLE TOMAYAPO" ante la Unidad de Asuntos Jurídicos - oficina central CODETAR - Tarija, hasta horas 16:00 del día viernes 8 de mayo de 1987. La apertura de sobres se realizará el mismo día a Hs. 16:30.

Tarija, abril de 1987
Relaciones Públicas

GUIA PROFESIONAL

MEDICOS

CENTRO MEDICO DE PIEL

Dr. JOHNNY DE LA RIVA GUZMAN

ENFERMEDADES DE PIEL -VENEREAS-VITILIGO-PSORIASIS

Caída de cabellos-Manchas de la Piel. Tratamientos cliogénicos.
CIRUGIA DE PIEL-CRIOCIRUGIA LIPOASPIRACION
Edif. Cámara Nacional de Comercio. Mariscal Santa Cruz, Telf. 375315.
(11-25/213885)

DRA. SONIA OCAMPO
GINECOLOGIA OBSTETRICIA
ESPECIALIZACION BRASIL MEXICO

Enfermedades señoras. Alteraciones, adolescentes. Esterilidad conyugal. Prevención cáncer uterino mamario Prenatal. Partos. Planificación familiar.
Consultorio: Edificio Murillo Mezzanine Of. 5 Murillo 1060
Horas 17-20.
Teléfonos 367437 -793017 Buscapersonas 837835.

CONSULTORIO UROLOGICO
ENFERMEDADES DE RIÑONES, VEJIGA, URETRA, PROSTATA, ETC., VENEREAS.
Dr. ORIHUELA MONTERO DE (15 a 18)
Dr. RAFAEL ORIHUELA NICOLAU DE (18 a 20).
AV. ARCE 2081 EDIF. MONTEVIDEO 2do. PISO TELF: 326183 (26-25 Abr./213452)

CENTRO MEDICO DE ESPECIALIDADES "LA PAZ"

Avenida 6 de Agosto Nº 2380 Tel. 343261 Buscamóvil 810136-8
-GINECOLOGIA-MASTOLOGIA. Dr. Edgar Tapia Arroyo Especializado en Glándulas Mamarias
-CIRUGIA GENERAL Y GASTROENTEROLOGIA. Dr. Edgar Ledezma Gálvez
-PEDIATRIA Y NEONATOLOGIA Dr. Alfredo Rodríguez Vargas.
-NEUROLOGIA Y NEUROCIRUGIA. Dr. Edgar Arene Rada.
-TRAUMATOLOGIA Y ORTOPEDIA. Dr. Alberto Romero Cruz.
-CIRUGIA PLASTICA Y ESTETICA. Dr. Ricardo Ayala Rojas.
-ANATOMIA PATOLOGICA Y CITOPATOLOGIA Dr. Alonso Padilla Villalta.
-LABORATORIO CLINICO E INMUNOLOGICO Dr. Jaime Quintanilla Aguirre.

Dr. JORGE ABULARACH B.
MEDICO UROLOGO
Enfermedades y cirugía de riñones, vejiga, próstata y genitales. Ed. Mariscal Ballivián 4to. piso. Calle Mercado Tel. Dom. 793968 Cons. 321244 de horas 15:30 a 18.30 (27-26 Abr. /213453)

Dr. GUILLERMO SUAREZ TEJADA, MEDICO-UROLOGO. Enfermedades y cirugía de riñones, vejiga, próstata, etc. Venéreas. Problemas sexuales. Urología Infantil. Consultorio: Edif. Cine Monje Campero. Primer Piso. Telf. 326703. Domicilio: Telf. 785617. Consultas de 18 a 20 horas.

Dr. SAID CAMPOS ZUBIETA
Comunica su nueva residencia en la ciudad de Cochabamba consultorio edificio Alba II Mezzanine (Heroínas 0165 y Ayacucho) Hs. 15:00 a 19:00, teléfono consultorio 23031, teléfono domicilio 45629. (16-15My/209878)

Dr. FELIX SANCHEZ DE LA MATTA
GINECOLOGO - OBSTETRA
Especializado en México-Cali-Colombia
Laparoscopía, diagnóstica. Pre-natal, Partos, Planificación familiar.- Esterilidad e infertilidad. Detección precoz del cáncer femenino-Menopausia.
Consultas de 9 a 12.30, Edif. EL CONDOR Of. 402 4to piso calle Batallón Colorados final El Prado. Telf.327987. Reservar hora. Dom. 326903.
(4-18 Abr/213456)

Dr. ALFREDO ZEBALLOS BRAVO
ESPECIALISTA EN ENFERMEDADES DE PIEL
Dermatología pediátrica - Estudios inmunológicos en piel, Enfermedades en mucosas, pelo y uñas - implante de colágeno, Alergias - Venéreas. CRIOCIRUGIA - CIRUGIA DE PIEL.
Consultorio Edif. Cóndor 2º Piso, Of. 201, Calle Batallón Colorados Fono 359318 Horario Mañanas : 10-12 Tardes : 16-20 Sábados : 10-12
(19-2/4/208534)

"PROBLEMAS DE ESTERILIDAD CONYUGAL"
Dr. JAIME FERNANDEZ VALDES
GINECOLOGO
UNIVERSIDAD COMPLUTENSE DE MADRID-ESPAÑA
Esterilidad matrimonial-Inseminaciones artificiales-Estudios seminales-Enfermedades de señoras-Prenatal-Cirugía especializada. CONSULTORIO Edificio "COSMOS" Piso 11 El Prado frente Hotel Plaza. Hs. 3 a 5 p.m., Mañanas reservando hora. Teléfonos 377914-354714-377636. BUSCA PERSONAS 387990 (EMERGENCIAS)

LABORATORIOS

Dr. RUBEN TEJADA ANDRADE. Laboratorios de análisis clínico "Roux" - Análisis de Sangre en general, bioquímica, orinas, heces. L.C.R., jugos gástricos y duodenal, pruebas de embarazo, parasitológicos y bacteriológicos. Dirección: Edif. Mariscal de Zepita Av. Mariscal Santa Cruz Nº 861. Esq. Pasaje peatonal Bloque "A" 2do. piso. Of. 201 (entre plazas San Francisco y Pérez Velasco). Tels. Lab. 324528. Tel. Dom. 321122 Casilla 2665.

AGENDA

PRESENCIA Av. Mariscal Santa Cruz Ed... peranza 2º piso, teléfonos: CENTRAL 37234...

LA PAZ
ESTABLECIMIENTOS FARMACEU... PARA EL DIA 16 DE ABRIL ...

10 DE OCTUBRE c. Illampu Nº ... 326864; EL INDIO c. Colón Nº ... 315914; SAGRADO CORAZON c. ... 204 esq. Camacho, Tel. 354060; 6 DE ... Av. Villazón Nº 1984, Tel. 322680; ... c. Landaeta Nº 670, Tel. 363572; JUST... c. Otero de la Vega 435 S. Pedro, Tel... SANTA ISABEL c. Diaz Romero Nº ... 327694; MADRID Av. Iturralde Nº ... VIT c. Carlos Lanco 1103 V. Copac... 331725; VIRGEN DE LOURDES Av... Sorzano esq. Unduavi 386, Tel. 3116... MAU Av. Kennedy 310, Tel. 3554... TISTA Av. Baptista Nº 990, Tel. ... ARIES c. Isaac Tamayo 635, Tel. ... CRUZ DE ORO c. Los Andes Nº ... 350183; SAN FRANCISCO DE AS... II c. Max Paredes Nº 784; ... AUXILIADORA c. 2 Alto Seglienco... 784537; PALERMO c. 14 esq. ... Bustamante Cal., Tel. 792214; ESM... Av. Ballivián Nº 1280 C. Satélite, Tel. 811...

SUCRE

Del 2 al 9 SUCRENSE Tel. 25548 Estudiant... Del 9 al 16 CRUZ ROJA Tel. 23672 Colón... Del 16 al 23 SAN JORGE Tel. 21923 Arenal... Del 23 al 30 SAN JOSE Tel. 25309 Av. Hern... Nº 703; Del 30 al 7 SALVADORA Tel. 28... Nº 371.

TELEFONOS DE TERMINAL DE BUSES ...

Informaciones Terminal de Buses Tels. ... 367276. Transportes KORILAZO Tel. ... Transportes AROMA Tel. 357449. ... "NOBLEZA" Tel. 361427 Pullman AT... 328621. Pullman AVAROA Tel. 32... COPACABANA Tel. 366783. Pullman ... Tel. 355854 Pullman URUS Imperial ... Flota Relámpago. Tel. 369758. Flota AN... 320471. Flota EL DORADO Tel. 359153. ... FRANCISCO Tel. 378084. Flota ORU... 354612. Flota BUSTILLOS. Tel. 3268... PUNATA TEL. 377909. FLOTA PANAM... Tel. 371119 Transportes LITORAL Tel. 35... portes INQUISIVI Tel. 341050. Pullman ... Tel. 353214. Transportes COPACABA... 322888. Transportes 6 DE AGOSTO Te... Transportes SAN LORENZO Tel. 328911 ... VELOZ DEL SUD Tel. 323146. Transpor... Tel. 361321 Transportes EL CONDOR ... Transportes LA PAZ Tel. 359629. Pullman ... Tel. 352113 Autobuses POTOSI Te... Transportes 10 DE NOVIEMBRE Tel. 36113...

TELEFONOS DE URGENCIA

HOSPITAL DE CLINICAS Maternidad Te... TRANSITO Tel. 371224 y 371220 AS... PUBLICA Tel. 118 + 376668 MATERNI... 314414. NEUROCIRUGIA Tel. 320728 ... NADO Tel. 322823 BOLIVIAN POWER ... RECLAMOS, Tel. 354357. BOMBER... 378468 - 378469 - 119. HOSPITAL DE C... CENTRAL Tel. 376472. ATENCION DE... DOMICILIARIO Tel. 360700 RADIO PA... Tel. 110. AASANA (Aeropuerto Informaci... Piloto Tel. 810122. SAMAPA Tel. ... DIRECCION NAL. DE INVESTIGACI... 356124 y 125128. ESTACION CENTR... 353510 - 352510. BUSCAMOVIL Central... Tel. [illegible] Instituto Nacional de ... pendencia (INF) Tel. 356484. Atención ... horas del día.

H. MUNICIPALIDAD DE LA PAZ ...

TELEFONO DEL RETEN Tel. ... MUNICIPAL DE EMERGENCIA Tel. ... 375266 TASA Reclamos Tel. 123. Informa... 104. Señorita Hora Tel. 117 y Larga Distancia... Tel. 356700 Interior. Tel. 101 Informes Tel. 35...

EMPRESAS AEREAS

LUFTHANSA Oficinas Aeropuerto Tel. ... Oficinas Carga Aeropuerto Tel. 811923. AERO... ARGENTINAS Tel. 351711. AIR FRAN... 351740 EASTERN AIRLINES INC. Plaza ... 1440 Edif. Herrmann, planta baja, Tel. Res... 351360-61-62 Aeropuerto 810114- 810... 810215 LINEA AEREA IMPERIAL La Paz... Mariscal de Zepita Local Comercio Nº 1, ... 369306 Potosí Calle Matos Nº 86. Tels. ... Sucre Plaza 25 de Mayo Tel. 5931 Cochab... Heroínas Nº 3838 Esq. Baptista UNITOURS ... 27711 - 29832 Casilla 1078- Santa Cruz ... CRUCEÑA DE TURISMO Suárez de ... Tels. 41068 - 36372 Casilla 3457 Tarija SA... Sucre 620 Tel. 3394- 2600 Casilla 61.

PRESENCIA

Director: Armando Mariaca V.
Jefe de Redacción: Carlos Arze C.

Cristo en la Eucaristía, una entrega permanente

Nada puede ser mayor que el amor de Dios por el hombre. Ese sentimiento ha llegado al extremo de dar la vida por él. Y no se concretó sólo al sacrificio final de la Cruz sino que, día antes de ser apresado para someterse a un indigno juicio y luego ser condenado, quiso mostrar a los hombres de todos los tiempos, a través de sus apóstoles, su inmensa bondad y su amor sin límites: instituyó la Eucaristía ; es decir, la entrega de su cuerpo como alimento y su sangre como bebida, representados por el pan y el vino. "Tomad y comed que este es mi cuerpo que será entregado por vosotros para la remisión de los pecados", dijo refiriéndose al primer pan consagrado por El. "Tomad y bebed, esta es mi sangre que será derramada por vosotros, haced esto en conmemoración mía". Con estas palabras hizo la entrega total y permanente de sí mismo a la humanidad y dio facultad a sus discípulos para consagrar el pan y el vino, como prueba eterna de su amor.

Pero Jesús, grandeza y bondad sin límites, también dio una gran lección: en señal de humildad y servicio, lavó los pies a sus apóstoles como muestra de que cuanto más se es, mayor humildad de corazón debe existir. Una lección para los soberbios y los orgullosos de todos los tiempos. El, siendo Dios, no vaciló en hacerse humilde como el último de los hombres.

Dios, a través de su Unigénito Hijo, Jesús, ha mostrado, el Jueves Santo, su misericordia y su amor; pero, en veinte siglos, el hombre no ha aprendido, sigue atado a sus defectos legendarios, a sus pecados de soberbia, orgullo y vanidad; sigue, como al comienzo de los tiempos, creyéndose otro dios.

Si los cristianos, los católicos, meditamos serenamente sobre los misterios maravillosos del Jueves Santo -y la Pasión de Cristo- llegaremos a la conclusión de que Jesús nos abrió las puertas de la salvación eterna, pero, a la vez, comprenderemos que somos nosotros mismos los que cerramos esas puertas de amor a través del comportamiento con nuestros hermanos: negamos el valor de la justicia, de la humildad, de la libertad; negamos el derecho que tiene nuestro prójimo a mejor vida, a condiciones humanas de subsistencia. Muchas veces, atenidos a nuestro orgullo, hacemos gala de consumismo y, por supuesto, no falta la práctica del hedonismo y otros pecados que nos alejan cada vez más de Cristo y de nuestros propios hermanos.

La humanidad, por soberbia y orgullo de muchos de sus gobernantes, pisotea el Cuerpo de Cristo y derrama su sangre al no cumplir con los hombres, con los que padecen hambre, miseria, enfermedades y atraso. Son los negociantes de armamentos y drogas los que pretenden sustituir el amor de Dios entre hermanos con pasiones idólatras que hacen daño al hombre, que lo sume cada vez más en el pecado.

Los misterios del Jueves Santo, el legado de Cristo, deben ser medios para nuestra salvación, pero bajo el convencimiento de que su práctica, por sí misma, no es suficiente y tiene que ser complementada con el gran mandamiento de Jesús: "Amar a Dios sobre todas las cosas y a tu prójimo como a ti mismo". Sólo esa práctica permanente nos dará derecho a que nos llamemos plenamente cristianos.

La última genialidad de don Juan

Por Walter Montenegro

Hace algún tiempo escribí un artículo (en "Ultima Hora") titulado "Cosas de don Juan" en el que hice una brevísima reseña de la vida de este extraordinario personaje con el que nos ha agraciado la Providencia tanto - me imagino - para cobrarnos el precio de algunos pecados como para enriquecer el colorido del folklore político boliviano.

Rememoraba en el artículo ciertos episodios de la vida pública de don Juan desde que empezó a esbozar su figura de líder sindical minero cuando trabajaba en la sección de control de asistencia de los obreros (eso que en las minas se llama "pasatiempo"). El pasatiempo de vivir y actuar con los mineros se fue convirtiendo en vocación y oficio para toda la vida, sin perjuicio de haber dejado espacios suficientes para que don Juan (entonces Juanito) llegase a ser excelente futbolista y empezara también una larga y envidiable carrera en otras canchas más blandas, las de la vida mundana y galante.

En la política, un episodio culminante de la vida de don Juan fue la estrecha colaboración con Hernán Siles Zuazo en la conducción personal de la revolución del 9 de abril de 1952; conducción de la heroica batalla con el ejército; y ejercicio de autoridad moral, también con don Hernán, para evitar, con riesgo físico de sus propias vidas, el desborde popular sobre los barrios de "la Rosca" que era inminente después de la victoria de los revolucionarios.

Luego, parece que la influencia, la presión de don Juan fue decisiva para que en su primer discurso al llegar de Buenos Aires don Víctor Paz Estenssoro, anunciara, entre otras cosas, la nacionalización de las minas que resultó, ser políticamente, lo más espectacular del programa revolucionario pero calamitoso desde el punto de vista práctico, económico. La acción deteriorante de don Juan y su gente en este proceso comenzó desde el principio, cuando él forzó al gobierno a "indemnizar" a todos los mineros por el "cambio de razón social", es decir porque las minas dejaron de pertenecer a los tres grandes "barones del estaño" y pasaron a ser propiedad del Estado; quince millones de dólares de ese tiempo que fueron el primer paso de la descapitalización de lo que sería COMIBOL. Don Juan y sus colaboradores sindicalistas, de diversos tintes ideológicos, a quienes les interesaba mucho más una buena y grande organización sindical debidamente politizada, acabaron en eso: en una COMIBOL en quiebra crónica, a cambio de una COB tan poderosa que, por ejemplo, le hizo la vida imposible a la UDP, asediando sin darle respiro al gobierno hasta inmovilizarlo y forzar el prematuro retiro de la presidencia de don Hernán.

Sería injusto no mencionar, antes de seguir adelante, que en el primer gobierno del MNR, con su dura política, cuando nadie se atrevía a interceder por los presos y confinados, don Juan (entonces ya el Juan) fue el paño de lágrimas para mucha gente afligida.

Ahora, es comprensible que un gobierno que no le permite actuar con esas holguras, debe de parecerle a don Juan no sólo incómodo sino francamente antipático y abusivo. Dos o tres operaciones proyectadas por don Juan y los suyos, y malogradas por el ejercicio de autoridad del gobierno, tenían que acabar, inevitablemente, con la paciencia de don Juan; por eso, el viernes pasado propuso sin ambages "derrocar a Paz" con la tranquila elegancia de un miembro del jet-set internacional que decide hacer destituir a un maitre d'hotel mal educado y feo.

Una nueva genialidad que yo habría encarado diciendo algo parecido a lo que opiné en días pasados sobre la "impunidad e inmunidad vitalicia" de la que parecen gozar algunos políticos para decir tonterías.

Pero el gobierno, por intermedio del Ministerio Público, ha decidido enjuiciar a don Juan por el delito de sedición.

Me atrevo a pensar que era eso, o algo parecido, lo que buscaba don Juan para evadirse de su actual situación un tanto deteriorada; y una vez más se ha salido con la suya.

Simón I. Patiño, 40 años después

Por Agustín Saavedra Weise

Hace cuarenta años, el 20 de abril de 1947, falleció en el Hotel Plaza de Buenos Aires, el que fue quizá el boliviano más famoso y controvertido del siglo XX: Simón Iturri Patiño. Hoy, al recordarlo, brindaremos al amigo lector algunas evocaciones acerca de este gran hombre que cuatro décadas después de su muerte y observando lo sucedido en Bolivia en todo este período, quizá sea posible valorarlo y juzgarlo con mayor objetividad.

Dijimos que Patiño fue famoso y creemos que nadie podrá negar que ello es verdad, pues su nombre se conoció en todo el mundo cuando a duras penas muchos colegas de Patiño podían ubicar geográficamente a Bolivia y a quienes gobernaban. Su usamos la palabra "controvertido", es porque necesariamente su vida como pionero industrial estuvo sometida a los avatares de la nemesis criolla y por tanto, sujeta a controversias, algunas de las cuales todavía se las lee o escucha.

Patiño fue un productor, un hombre que generó riquezas y que a partir de sus 42 años de vida y del descubrimiento del yacimiento estañífero de "La Salvadora", subió a la cresta de la ola como parte fundamental del proceso que empinó al estaño como metal clave para la industrialización. Hoy, el mineral está en crisis y poco a poco la industria ha sido descubriendo sucedáneos del estaño y disminuyendo su uso. En la época de Patiño la era comenzaba y con ella se inició la importante vida de un hombre que por su presencia o ausencia, admiraciones u odios, marcó etapas significativas de la evolución política nacional y gozó de fama y respeto mundial en los círculos comerciales y financieros más prestigiosos.

En un país como el nuestro, donde los auténticos productores no abundan y cuando descuellan son objeto de permanentes envidias, el ámbito se hizo forzosamente estrecho para Patiño quien un poco frustrado por las "chicanerías" del medio ambiente nativo y otro poco por la creciente internacionalización de sus intereses, terminó radicándose en Europa y desde París dirigió su imperio industrial y continuó sirviendo a la Patria. Como Ministro boliviano, gestionó diversos créditos para Bolivia y durante la Guerra del Chaco colaboró decisivamente en los esfuerzos que hacía la Nación para defender su soberanía en el sudeste. Ya en 1911 había propuesto la construcción del Ferrocarril Chimoré-Yapacaní y por motivos baladíes su proyecto quedó en agua de borrajas. Recién hoy, más de setenta años después, está por concluirse una carretera para ese tramo y por una cifra multimillonaria en dólares...

Patiño fue el verdadero nacionalizador de las minas bolivianas que se encontraban bajo control chileno y cuya propiedad en manos extranjeras atentaba contra la heredad territorial. La forma en que arrebató de manos de los capitalistas chilenos la mina "Llallagua", se conoce a través de la obra homónima de Roberto Querejazu Calvo y es narrada también por su biógrafo Charles Geddes.

Qué hubiera sido de Bolivia si continuaba la presencia chilena en el altiplano cuando se inició la contienda del Chaco, es algo que queda para la especulación histórica. Sin embargo, nos atrevemos a pensar que el control estratégico de esas riquezas por un boliviano y capitales nacionales fue un factor vital para el devenir de Bolivia. Esta es una deuda importante que tiene el país con Patiño y que debido a los sucesos que ocurrieron luego en la década de los 50 y con la perpetuación del mito de los "Barones del Estaño", pocos compatriotas conocen y valoran.

Muchas fueron las obras de Patiño. Perdura la Fundación del mismo nombre, que permite a los jóvenes sobresalientes bolivianos y de escasos recursos formarse en Europa y fomenta diversos programas educativos, culturales y científicos. Perduran también los mitos políticos y las contiendas ideológicas en torno a su nombre y a su trabajo. No es del caso entrar ahora en esa polémica, pues nosotros solamente recordamos al hombre que sobresalió en la vida boliviana a aquél que hizo conocer a Bolivia y a su riqueza minera en todo el mundo y que marcó con su vida toda una época, la llamada "era del estaño", que aparentemente ha llegado a su fin con el colapso de los precios del mineral en octubre de 1985.

Se cuenta que Patiño siempre quiso volver a su valle cochabambino pero que los médicos no lo dejaban hacerlo por su avanzada edad. A los 86 años murió en la capital argentina mientras dormía. El gobierno del Dr. Enrique Hertzog decretó duelo nacional y sus restos fueron trasladados a Pairumani. El viejo minero volvió al fin a la tierra que amaba y allá permanece un gesto que tampoco se ha valorado pues los descendientes de don Simón bien que podrían habérselo llevado a Europa, pero sin embargo, respetaron y respetan su deseo: el reposar en su tierra natal, en esta su Bolivia a la que le dedicó su larga y fecunda existencia. Sí, creemos que valía la pena recordar que Patiño murió en un día como hoy hace cuarenta años. La verdadera historia de su vida y actuación todavía están pendientes del conocimiento y valoración que deberán realizar las generaciones presentes.

Nuevas fórmulas del FMI sobre la deuda externa

Por Deodoro Roca - (Especial de IPS)

MADRID.- El reiterado fracaso de los esquemas de refinanciación y la pérdida de fuerza de imposición sobre los países deudores, se perfilan como los principales factores del cambio de estrategia que escudriñará en Washington el comité interino del Fondo Monetario Internacional (FMI).

El director gerente, Michel Camdessus, se prepara a someter a la reunión del máximo órgano del Fondo nuevas políticas más flexibles para afrontar la larga crisis el endeudamiento del Tercer Mundo, según fuentes tanto de la banca acreedora como del FMI.

Aunque no se conoce en detalle el esquema del nuevo patrón del FMI, las fuentes coinciden en asegurar que buscan flexibilizar el rígido esquema de corte recesivo y alto costo social impuesto hasta hoy por el Fondo a los países deudores, como condición para su apoyo financiero y para avalar sus refinanciaciones con los bancos acreedores.

La deuda global del Tercer Mundo, que encabezan Brasil, con 105.000 millones de dólares y México, con 100.000 millones, creció 4 por ciento en 1986 para sumar 1.035 billones (millón de millones) de dólares, según datos últimos del Banco Mundial.

La propuesta que se espera del ex gobernador del Banco de Francia, que asumió la dirección del FMI en enero, llegan cuando siguen pendientes la moratoria brasileña y la moratoria parcial argentina y luego de los problemas de México para completar su última refinanciación, pese al aval del FMI y de Estados Unidos.

Aunque el programa mexicano, negociado en la segunda mitad del año pasado, fue presentado como el primer caso encuadrado en los términos financieros más flexibles del "Plan Baker", los nuevos créditos de los bancos acreedores necesarios para asegurar los pagos recién se concretaron el mes pasado, luego de que la moratoria brasileña creó urgencia en liquidar el asunto antes de que la crisis se extendiese.

De la misma manera, el caso brasileño, donde la moratoria declarada en febrero coronó un año de esfuerzos de saneamiento y reactivación emprendidos por el gobierno con el "plan cruzado", parece demostrar las dificultades en conciliar los fuertes compromisos de pago de intereses con las necesidades de reactivar la economía y restablecer la generación de recursos, necesaria entre otras cosas para poder seguir sirviendo esos mismos compromisos.

Además, desde que el presidente peruano Alan García limitó (a 10 por ciento de las exportaciones anuales) el flujo de pagos de la deuda y rompió con la supervisión y los esquemas del FMI, éste ha visto disminuir seriamente su otrora inapelable autoridad en negociaciones de deuda y balanza de pagos.

Tal el caso de Zaire, pero también, con otros matices, los de Nigeria y Brasil (hasta la moratoria). El principio se ha usado incluso tácitamente en el caso de México, al fijar condiciones financieras variables en relación a la renta petrolera, principal ingreso del país.

En los últimos meses del antecesor de Camdessus, Jacques de Larosiere (quien le sucedió a su vez en el Banco de Francia), en medios del Fondo y de la banca acreedora, sobre todo entre quienes siguen la evolución política del tema, se insistía en la posibilidad -necesidad, para algunos- de un cambio de política, o al menos de imagen, que le permita recobrar un cierto control de la situación.

Los analistas consultados señalan que Camdessus es el hombre idóneo, atribuyéndole gran flexibilidad y habilidad técnica (en contraste con la rigidez de Larosiere), probada en el Banco de Francia desde 1983 (en que manejó bien la crisis del franco) el papel coordinador de Francia en el Club de París, donde se negocian las deudas de gobierno a gobierno.

Pero las fuentes insisten en que las nuevas fórmulas no dejarán la condicionalidad de la asistencia del FMI ni su papel de intermediario con los banqueros en las refinanciaciones y buscarán un mayor papel del Banco Mundial.

Cartas a PRESENCIA

El terrorismo

Señor Director:

¿Qué es el terrorismo?

Aparentemente es el hombre que deja de ser tal para convertirse en bestia, peor que las bestias matan para alimentarse y sólo para eso. En cambio, ciertos hombres matan por placer y ésto es porque los hombres dedicados al terrorismo no están la evolución.

Sabemos que en el Universo todo evoluciona, y especialmente el hombre se ha visto en el momento del despertar de la conciencia, a diferencia del animal cuya conciencia se halla todavía en un estado de sueño, la planta en un sueño profundo, y el mineral en un estado de letargo.

¿Entonces cómo catalogaríamos a los terroristas?

Lamentablemente fue en vano la venida y el ejemplo del dulce Jesús, quien vino a enseñar el Amor, demostrando prácticamente ese Amor. En el momento de su muerte hasta llegar al Gólgota, sólo pronunciaron Amor: ¿no fue una de sus últimas palabras en la Cruz: "Padre perdónalos, porque no saben lo que hacen"?

Después de este hermoso ejemplo dado hace 2.000 años, ¿qué podemos decir de los terroristas y de una gran parte de la humanidad que ha olvidado no sólo este ejemplo sino muchos otros de la vida concienciai nos lo han ido dando?

¿Quiere decir que el hombre no va a despertar de su sueño profundo?

Sólo el Amor salvará al mundo. No nos hagamos más daño unos a otros, porque el daño, en realidad, nos lo hacemos nosotros mismos.

No nos enseñaron las Sagradas Escrituras y nos lo recordó el amado Jesús, "No hagas a nadie lo que no quieres que te hagan a ti" y "Todo lo que se hace se paga"? Entonces no nos quejemos cuando nos pasa algo, porque ello se debe a nuestros propios errores y no a un castigo de DIOS, porque DIOS no castiga, DIOS SOLO ES AMOR!

Acuérdate humanidad del primer Mandamiento:

"AMARAS A DIOS SOBRE TODAS LAS COSAS Y A TU PROJIMO COMO A TI MISMO"

Olga M. de Irahola

Balcón del Vaticano

El genuino Jesús

Por Fr. Pedro de Anasagasti (OFM)

A LO SUBSTANCIAL

La riqueza de las sugerencias de los documentos de la Santa Sede en torno a la dignidad humana, a la defensa de la vida, a la belleza del sexo y de su conveniente disfrute, y otros mil asuntos a la orden del día, no debe, hacernos olvidar que son asuntos periféricos, ya que siempre quedará como substancial el descubrimiento de la personalidad de Jesús.

Una gran inquietud de Juan Pablo II es la constatación de que muchos cristianos poseen una superficial y a veces equivocada impresión de Jesús: "Reconocemos que ante Jesucristo no podemos contentarnos de una simpatía simplemente humana por legítima y precisa que sea, ni es suficiente. considerarlo sólo como un personaje digno de interés histórico, teológico, espiritual, social o como fuente de inspiración artística. En torno a Cristo vemos muchas veces pulular, incluso entre los cristianos, las sombras de la ignorancia, o las aún más penosas de los malentendidos, y a veces también de la infidelidad. Siempre está presente el riesgo de recurrir al "Evangelio de Jesús" sin conocer verdaderamente su grandeza y su radicalidad y sin vivir lo que se afirma con palabras. ¡Cuántos hay que reducen el Evangelio a su medida y se hacen un Jesús más cómodo, negando su divinidad - trascendente, o diluyendo su real, histórica humanidad, e incluso manipulando la integridad de su mensaje, especialmente sino se tiene en cuenta ni el sacrificio de la cruz, que domina su vida y su doctrina, ni la Iglesia que El instituyó como su "sacramento" en la historia" (7/1/1987)

Leer despacio, atenta y responsablemente esta profética denuncia de Juan Pablo II equivaldría a detectar falsas concepciones teóricas y prácticas del Evangelio, hasta el punto de convertirlo en cubridor y defensor de todas las aberraciones humanas. Sería un Evangelio fabricado a la medida de las pasiones y debilidades de cada cristiano.

Sobre todo importa que la cristiandad - católicos, protestantes, ortodoxos- dieran una imagen única de Jesús, según se trasluce de los Evangelios, a fin de evitar el gran escándalo de que un mismo texto ofrezca a los oyentes sencillos versiones contrarias, "relecturas" desconcertantes.

JESUS BASTA

Jesús debe ser la ilusión, el motor, la confianza, el consuelo, la eficacia de toda nuestra actividad. Para que en ello se convierta es preciso que poseamos la imagen certera de su poder, de su bondad, de su amor, de su concreto acercamiento a cada uno de nosotros. Con esa visión real y realista, todo espíritu es capaz de buscar y de soportar las más trascendentales exigencias del seguimiento de Cristo. De no poseerla, Jesús es letra muerta en nuestra alma, puesto que su conocimiento no produce la energía, el impulso y el gozo necesarios para la difícil vocación del seguimiento radical a Jesús, en cualquier estado de vida y en todo ambiente.

Antes que toda polémica entre Iglesias cristianas, y antes que toda iniciativa de proselitismo, todo agente de pastoral cristiano debe medir su responsabilidad por ofrecer la radiografía de la personalidad de Jesús, en toda su medida divinohumana. Que de ser noticia y conocimiento Jesús pase a ser vida, emoción, entusiasmo.

A todo cristiano servirán las cuatro pautas que señala Juan Pablo II, tanto para un conocimiento personal del Maestro, cuanto como tema de nuestra enseñanza desde el púlpito . o en la intimidad de una conversación. Veamos, al mismo tiempo, si nuestro conocimiento de Jesús se ajusta a las cuatro realidades complementarias.

"1.- Jesús en su realidad histórica, hijo del hombre, e hijo de Dios, y en su condición mesiánica, trascendente, hijo de Abraham; 2) Jesús en su identidad de verdadero Dios y verdadero hombre, en profunda comunión con el Padre y animado por la fuerza del Espíritu Santo, tal y como se nos presenta en el Evangelio; 3) Jesús a los ojos de la Iglesia que, con la asistencia del Espíritu Santo, ha esclarecido y profundizado los datos revelados, dándonos formulaciones precisas de la fe cristológica, especialmente en los Concilios Ecuménicos; 4) Jesús en su vida y en sus obras, Jesús en su pasión redentora y en su glorificación, Jesús en medio de nosotros y dentro de nosotros, en la historia y en su Iglesia hasta el fin del mundo" (7/1/1987)

JESUS EN LA VIDA

La gran ilogicidad de la vida cristiana, en la práctica, es que existan "creyentes del Evangelio" con una vida moral lamentable; ladrones, usureros, abusadores, injustos de los derechos ajenos, fornicadores profesionales, que admitan la grandeza moral del Evangelio, contra la que atentan continuamente.

Una conducta tal es mezcla de ignorancia de la belleza del mensaje de Cristo y falta de comprensión de que su misión fue "dar vida abundante" a las personas, una vida que es rectitud, justicia, cumplimiento del deber, delicadeza en conservar la alianza con Dios, amor generoso hacia el hermano más necesitado. Son personas que reservan el Evangelio en su mente, como en un archivo de conocimientos pero que actúan en la vida cotidiana como si ignorasen del todo el mensaje salvador de Jesús. Entre sus conocimientos y sus prácticas, hay todo un abismo insondable. Gandhi se quejaba amargamente de esta inconsecuencia de los seguidores de Jesús cuya doctrina admiraba pero que no la veía practicada en muchos de los que se gloriaban ridículamente de su nombre de cristiano.

La ignorancia de Jesús es aterradora, hasta en personas cultas que saben mucho de todo, menos de Jesús y de su mensaje, y que se verían atrapados en el silencio si se les inquiriera qué es el mundo de la Gracia, y su relación con la vida personal de cada cristiano. Hay que ir a buscar a Jesús que "tiene palabras de Vida eterna" según confesión del pescador Pedro, incapaz de situarse en la misma órbita doctrinal y vital de su Maestro. Sin un Jesús debidamente comprendido - en todas sus dimensiones- la vida cristiana no puede ser menos que un sucedáneo que ha prostituido su nobleza original.

Jueves Santo

Por. Mons. Armando Gutiérrez Granier

Es el día de institución de la Eucaristía y de la Ultima Cena. Los cristianos se reúnen para vivir el amor de los hermanos. Se levantan y entonan el Gloria. En la oración colecta oran para que el Espíritu los unja.

Primera lectura Pascua antigua prepara la Nueva en que se sacrifica el Cordero Pascual y simboliza la salida de la esclavitud hacia la filiación divina. Exodo 12, 1-8; 11-14. El Señor ordena a Moisés y Aarón la celebración de la primera Pascua. Cada familia tomará un cordero. Y si es pequeña, lo compartirá con los vecinos. Sacrificarán el animal y con su sangre untarán el marco de la puerta. Por la noche comerán su carne asada al fuego, con hierbas amargas y pan sin levadura. Comerán de prisa, porque en la Pascua Yahvé pasará por Egipto y herirá a los primogénitos de cada familia y a las primeras crías de los animales. La sangre servirá para señalar las casas en que ustedes estén. Dios pasará de largo al ver la sangre. Es el día que los hebreos celebrarán como fiesta del Señor.

Segunda lectura Primera carta de San Pablo a los Corintios, 11, 26-36.

El apóstol recuerda la institución de la Eucaristía. La noche en que iba a ser entregado el Señor, tomó un pan, dio gracias, y dijo: "Esto es mi cuerpo que será entregado por ustedes. "Hagan esto en memoria mía". Después de la cena, tomó en sus manos la copa, y dijo: "Esta copa es la nueva alianza sellada con mi sangre. Hagan esto cada vez que beban, en memoria mía". De manera que cada vez que coman este pan y beban esta copa proclamarán la muerte del Señor hasta que él venga".

Evangelio. Juan, 13, 1-15. Había llegado la hora en que Jesús dejaría el mundo para ir al Padre. Había amado a los suyos y los amó hasta el fin.

Mientras estaban cenando, se levantó Jesús de la mesa, se ató una toalla a la cintura, echó agua en una palangana y arrodillado se puso a lavar los pies a los discípulos, y a secárselos con la toalla. Cuando le llegó el turno a Pedro, éste quiso oponerse. Jesús le dijo: ahora no entiendes lo que hago, pero lo entenderás después. Pedro dijo: Jamás me lavarás tu los pies. Dijo Jesús: si no te los lavo no tendrás parte conmigo. Simón Pedro exclamó. Entonces no me laves solamente los pies, sino también las manos y la cabeza. Jesús le contestó: el que está recién bañado no necesita más que lavarse los pies, porque está todo limpio. Y ustedes estan limpios, aunque no todos. "Jesús volvió a sentarse a la mesa y preguntó: ¿Entienden lo que he hecho? Si Yo el Maestro les he lavado los pies. También ustedes deben lavarse los pies unos a otros. Es la ceremonia denominada el Mandato.

Después de la homilía tiene lugar el lavatorio de los pies.

En la Oración Universal oramos porque la Iglesia entregue el mensaje de salvación, porque los gobernantes sean servidores del pueblo, por el encuentro entre las Iglesias cristianas, porque los consagrados a Dios den testimonio ante el pueblo, por los que celebramos esta Eucaristía para que sepamos servir.

En la Oración sobre las ofrendas pedimos ser purificados del pecado por la eficacia del Sacramento. En la Oración de la Comunión pedimos que los participantes sean ante el mundo buen olor de Cristo. Al finalizar salgamos dispuestos a amar con amor práctico especialmente a los necesitados.

Después de la Misa en la Cena del Señor los fieles visitan los monumentos en que el Santísimo está reservado hasta la tarde del Viernes Santo. Y oran por la Iglesia, por la Paz, por los sacerdotes, por la unidad, por las familias y los enfermos.

¿SABIAN QUE LOS COMERCIANTES MINORISTAS, VIVANDEROS Y ARTESANOS **NO PAGAMOS EL IVA?**

-BUEN DÍA DOÑA CARMEN. ¿CÓMO LE ESTÁ YENDO CON SUS VENTAS?

-¡AY! -MUCHO PROBLEMA, ESTOY TENIENDO CON LAS AMAS DE CASA.

SE QUEJAN DE QUE LE HE AUMENTADO EL **IVA** A MIS COSAS.

¡?

-PERO COMADRE, ¿POR QUÉ PUES LE AUMENTA USTED EL **IVA**? ¡LOS COMERCIANTES MINORISTAS NO PAGAMOS ESE IMPUESTO!

-PERO... ¡A MÍ ME HAN DICHO QUE **TODOS TENEMOS QUE PAGAR IVA**!

-**NO TODOS** COMADRITA, LOS QUE ESTAMOS INSCRITOS EN EL RÉGIMEN SIMPLIFICADO NO PAGAMOS EL **IVA** COMO EL RESTO.

-LOS COMERCIANTES MINORISTAS, VIVANDEROS Y ARTESANOS, PAGAMOS UN IMPUESTO SENCILLO CADA DOS MESES.

-¿Y ESE IMPUESTO QUE SE PAGA CADA DOS MESES ACASO NO ES EL **IVA**?

-NO COMADRE, NO ES, POR QUE NOSOTRAS **NO PAGAMOS EL 10% DE IVA** POR CADA VENTA QUE HACEMOS **NI TAMPOCO DAMOS FACTURAS**.

-ASÍ QUE NO HAY PORQUE AUMENTAR EL 10% A LAS COSAS QUE VENDEMOS. ADEMÁS, NO NOS CONVIENE...

-¡COMO NO! TOTAL, MIENTRAS COBREMOS MÁS MEJOR ¡NO!

-¡NO! PORQUE MIENTRAS MÁS COBREMOS MÁS NOS CONTROLAN Y MÁS IMPUESTOS TENEMOS QUE PAGAR. ¿ACASO NO SE DÁ CUENTA?

-APARTE DE ESO, CON BUENOS PRECIOS TENEMOS MÁS CLIENTES Y VENDEMOS MÁS QUE LOS DEMÁS.

-¡VAYA Y YO QUE PENSABA QUE TODOS TENIAMOS QUE PAGAR EL **IVA**!

-ESO DICEN LAS MALAS LENGUAS COMADRE, LAS MALAS LENGUAS...

EL IMPUESTO SIMPLIFICADO DEPENDE DEL TAMAÑO DEL NEGOCIO

LAS CATEGORIAS SON:	Y PAGAN CADA 2 MESES (EN Bs)
A	13
B	25
1	42
2	83
3	200
4	400

PAGAR IMPUESTOS ES INVERTIR EN UNO MISMO

D.G.R.I.

ACTUALIDAD INTERNACIONAL

Los blancos pierden su influencia en Zimbabwe

HARARE, 15 (AP).- La reciente suspensión del ex primer ministro Ian Smith del Parlamento podría presentar el fin de casi un siglo de privilegios raciales para la población blanca de Zimbabwe.

Smith fue suspendido por un año, pero se duda que vuelva al Parlamento, en el que sirvió por 39 años, 14 de ellos como primer ministro de lo que bajo el gobierno de minoría blanca se conocía como Rhodesia.

Se estima que para la época en que Smith cumpla su sanción, la cláusula de la Constitución que garantiza 20 bancas a los blancos habrá sido eliminada, según fuentes del gobierno.

El 18 de abril, en que se cumple el séptimo aniversario de la independencia de esta ex colonia británica, caducará también la cláusula constitucional que aseguraba las bancas a los blancos.

Los blancos no perderán las bancas automáticamente, pero a partir de entonces el gobierno necesitará el 70 por ciento de los votos, algo que está a su alcance, para eliminarlas. Hasta ahora necesitaba el cien por ciento.

En lugar de conceder derechos políticos a la mayoría negra, Smith dirigió durante 14 años una rebelión contra la corona británica, y perdió el gobierno poco antes de la independencia. A partir de la medianoche del 17 de abril de 1980, los 180.000 blancos de este país comenzaron a vivir bajo un gobierno encabezado por el Guerrillero Robert Mugabe, convertido en primer ministro.

Zimbabwe tiene todavía 130.000 blancos, menos del 2 por ciento de la población total.

Muchos blancos emigraron cuando Rhodesia comenzó a ser gobernada por la mayoría negra.

Marshall Muphree, director del Departamento de Ciencias Sociales de la Universidad de Zimbabwe, dijo que la pérdida de las bancas parlamentarias difícilmente dé lugar a una nueva ola de emigración de los blancos.

En la votación del 2 de abril para suspender a Smith, cuatro blancos apoyaron la medida.

Smith fue sancionado por su supuesto apoyo al gobierno de minoría blanca de la vecina Sudáfrica.

Muphree dice que si se tienen en cuenta el pasado colonial de Zimbabwe y la guerra de liberación, en la que murieron 30.000 personas, en su mayoría negras, las relaciones raciales son "básicamente un éxito".

Los detractores del régimen de "Apartheid" de Sudáfrica a menudo usan a Zimbabwe como modelo de una sociedad sin problemas raciales.

Muphree, no obstante, considera que todavía hay muchas cosas por cambiar.

"Un paseo por un lugar público en Harare da la impresión de que el proceso de integración avanza tranquila y armoniosamente, pero si uno asiste a una reunión privada en muchos hogares blancos se da cuenta de que el racismo sigue vigente", señaló el académico.

Los blancos de Zimbabwe siguen viviendo bien y casi todos tienen empleados negros. Muchos viven en residencias suburbanas con piscinas, canchas de tenis y enormes jardines.

Además conservan un gran poder económico.

Un reciente estudio de la Confederación Industrial de Zimbabwe comprobó que de los 200 directivos más importantes de las 100 compañías principales del país, sólo 12 eran negros.

William Bango, un ex guerrillero de 30 años que ahora se desempeña como periodista, dijo que muchos negros estiman que los blancos de Zimbabwe no quieren realmente al país.

"Ni siquiera saben el himno nacional", expresó Bango. "Apagan el televisor cada vez que aparece Mugabe e instan a sus hijos a que vean (la serie norteamericana) "Dallas".

Bango dijo que no le tendría ninguna objeción a que los blancos se fueran del país.

CANCILLERES DE CONTADORA.- Cancilleres del Grupo de Contadora se reunen en la ciudad de Bariloche, a 1.600 kilómetros al sur de Buenos Aires, De izquierda a derecha: Simón Consalvi, Venezuela, Julio Londoño, Colombia, Bernardo Sepúlveda, México, Jorge Abadia, Panamá y Allan Wagner, Perú (San Carlos de Bariloche, Argentina, 15 Abr. Radiofoto AP).-

Reunión en Argentina

Grupo ampliado de Contadora busca bases para la integración regional

SAN CARLOS DE BARILOCHE, ARGENTINA, 15 (AP).- Los ocho cancilleres del "Grupo ampliado de Contadora" iniciaron hoy su tercer día de deliberaciones, ocupándose de sentar las bases de un nuevo mecanismo "realista" de integración regional, pero sin haber discutido hasta el momento una eventual reunión de presidentes de sus países.

La propuesta de un encuentro cumbre fue formulada por Perú y apoyada por México y el Uruguay.

Pero se advertía renuencia de parte de Brasil, Venezuela y Colombia que consideraban semejante reunión como prematura.

La iniciativa del presidente peruano Alan García busca otorgar impulso político al cometido del Grupo ampliado de Contadora en sus gestiones de una paz negociada para el conflicto centroamericano.

El Grupo ampliado lo integran los países que en 1983 constituyeron el Grupo de Contadora: México, Panamá, Colombia y Venezuela, y otras cuatro naciones que en 1985 acordaron apoyarlo: Argentina, Brasil, Perú y Uruguay.

El canciller venezolano, Simón Consalvi, dijo hoy a The Associated Press: "Consideramos que una reunión de jefes de estado debe ser objeto de muchas consultas entre las cancillerias y los propios jefes de estado".

"Mientras eso no se dé, sería muy prematuro alzar esa liebre", dijo.

Parecidas reservas se advertían en la delegación del Brasil. En cambio, el canciller uruguayo Enrique Iglesias, aún cuando no fue todavía abordada formalmente por la reunión, dijo que la propuesta peruana ya cuenta con la adhesión de su gobierno y del de México.

La conferencia se realiza en el Hotel Tunquelen, junto al lago Nahuel Huapi, al pie de los picos nevados de la Cordillera de Los Andes, a 25 kilómetros de este centro turístico.

Viaje conjunto de EE.UU. y URSS a Planeta Marte

MOSCU, 15 (EFE).- Estados Unidos y la URSS concretaron hoy un acuerdo de cooperación en el espacio que prevé la posibilidad de realizar un viaje conjunto tripulado al Planeta Marte, informaron hoy fuentes norteamericanas.

El acuerdo, firmado por el secretario de estado norteamericano, George Shultz, y el ministro soviético de Asuntos Exteriores, Eduard Shevardnadze, establece un amplio marco de colaboración y uso del espacio con fines pacíficos.

A corto y medio plazo, Estados Unidos y la URSS intercambiarán experiencia e información sobre sus respectivas misiones espaciales tripuladas, particularmente en el campo de los vuelos orbitales de larga duración.

En Bariloche, Argentina

Cancilleres analizan problemas de la deuda externa latinoamericana

BARILOCHE, (ARGENTINA), 15 (EFE).- El canciller argentino Dante Caputo, dijo hoy que los países de América Latina continuarán reclamando conjuntamente por los problemas de la deuda exterior, pero negociarán individualmente con los acreedores.

Poco antes del inicio de la segunda jornada de deliberaciones de los Grupos de Contadora y de Apoyo en esta ciudad argentina, Caputo se manifestó en favor de que los países latinoamericanos "lleven a cabo una acción conjunta para fortalecerse con mejores condiciones de espacio político y económico".

Los representantes de ambos grupos intercambiaron hoy en Bariloche - 1.800 kilómetros al sur de Buenos Aires- sus opiniones sobre el problema de la deuda exterior e iniciaron un análisis de posibles acuerdos tecnológicos.

"Los países latinoamericanos, continuarán con su estrategia de efectuar reclamaciones conjuntas por mejores condiciones de pago de la deuda, pero negociarán individualmente con los acreedores", puntualizó el canciller argentino.

Señaló en este sentido que "cada país tiene características particulares que impiden una acción conjunta en las negociaciones con los acreedores".

Caputo criticó a los países industrializados, "que en la práctica ponen en peligro y castigan a nuestros pueblos, con una economía que convirtió a Latinoamérica en una exportadora de capitales".

LA IGLESIA EN EL MUNDO

PAPA NOMBRA OBISPOS EN PERU

CIUDAD DEL VATICANO, 15 (EFE).- El Papa Juan Pablo II nombró hoy vicario apostólico de Jaén, en Perú, al padre José María Izuzquiza Herranz, de la Compañía de Jesús, promoviéndolo al mismo tiempo, a la Iglesia Obispal de Cuba. El padre Izuzquiza, que nació en Madrid en 1925 y fue ordenado sacerdote en 1958, actualmente era administrador apostólico del mismo vicariado apostólico. El Pontífice nombró también hoy vicario apostólico en la localidad peruana de San Ramón, al padre Julio Ojeda Pascual, vicario provincial de la Vicaría Franciscana en Perú, promoviéndolo al mismo tiempo, a la Iglesia Obispal de Fissiana.

EL PAPA ESPERA PRESENTARSE A LA ONU

NACIONES UNIDAS, 15 (AP).- El Papa Juan Pablo II espera presentarse ante las Naciones Unidas en septiembre durante la visita de diez días que hará a Estados Unidos, dijo hoy un vocero de la misión observadora del Vaticano. El Pontífice debe llegar a Estados Unidos el 10 de septiembre para visitar las ciudades de Miami en el estado de Florida; Columbia en Carolina del Sur; Nueva Orleans, en Luisiana; San Antonio de Texas; Phoenix en Arizona; Los Angeles, Monterrey y San Francisco en California, y Detroit en Michigan. No se han anunciado planes de que vaya a visitar Nueva York.

CRITICAN REPRESION CONTRA RELIGIOSOS

ASUNCION, 16 (AP).- El Arzobispado de Asunción denunció hoy la represión policial en esta capital contra un grupo de seminaristas y sacerdotes, que dejó como saldo más de 10 heridos y contusos. Un comunicado, firmado por el Arzobispo Ismael Rolón, dijo que "a golpes de garrote y cachiporras" los seminaristas y sacerdotes fueron "obligados por la policía a encerrarse nuevamente en el Seminario Mayor", luego de intentar una marcha de Vía Crucis por la Semana Santa.

POLEMICA EN LA IGLESIA CHILENA

SANTIAGO DE CHILE, 14 (EFE).- Monseñor Juan Peretiakowicz, a quien el Cardenal Juan Francisco Fresno pidió la renuncia a su cargo de Vicario para los jóvenes, dijo hoy que "hay gente que prefiere una opción por los ricos". El Cardenal Arzobispo de Santiago, Juan Francisco Fresno, destituyó de su cargo al Vicario de Pastoral Juvenil, Monseñor Juan Andrés Peretiakowich, por su responsabilidad en la organización del encuentro del Papa con los jóvenes. En Estadio Nacional de Santiago el pasado 2 de abril.

MAS CERCA DE LAS NECESIDADES HUMANAS

CIUDAD DEL VATICANO, 14 (EFE).- El Papa Juan Pablo II dijo hoy que en Latinoamérica la Iglesia está más cerca de las verdaderas necesidades y finalidades de la vida humana y también los deseos, "muchas veces ocultos, pero auténticos, del hombre". En una entrevista concedida a la radio Vaticana emitida hoy después del viaje papal a Uruguay, Chile y Argentina, que concluyó el lunes, el Pontífice subrayó que la Iglesia "tiene siempre que aprender".

En Argentina

Consulta popular para reforma de la Constitución

BUENOS AIRES, 15 ABR. (EFE).- - La convocatoria para formar un gobierno de coalición del presidente argentino Raúl Alfonsín en busca de "mayoría más sólida" será puesta a consideración de la población, a través de una consulta popular.

El diputado Jesús Rodríguez, de la Unión Cívica Radical, el partido en el poder, anunció hoy que el gobierno efectuará una consulta popular "para modificar la constitución, de modo de permitir la reelección presidencial e incluir la figura del Primer Ministro".

Rodríguez puntualizó que el Presidente Alfonsín "ya ha decidido consultar a los argentinos que tipo de Constitución pretenden", en unas declaraciones a una radio de Buenos Aires.

Ofensiva contra el narcotráfico

Reagan organiza cumbre con sus colegas latinoamericanos

NUEVA YORK, 15 (EFE).- El presidente de Estados Unidos, Ronald Reagan, está organizando una cumbre para fin de año con sus colegas latinoamericanos para lanzar una ofensiva contra el tráfico de drogas, informó hoy el diario "New York Post".

Funcionarios de la Casa Blanca dijeron al "Post" que se están llevando a cabo negociaciones discretas con los gobiernos de varios países latinoamericanos donde se produce la droga, que incluyen a BOLIVIA, Colombia y Perú.

La información señala que la cumbre se prepara para que tenga lugar a fin de año y que una posible sede es Venezuela, aunque no se ha tomado decisión definitiva todavía porque el gobierno de ese país es "reacio" a ser anfitrión de esta cumbre por lo "explosivo" de este tema en Latinoamérica.

El Departamento de Estado dijo el pasado lunes que Estados Unidos está interesado en la reunión propuesta por BOLIVIA para tratar el tema del narcotráfico pero que no hay fechas definitivas.

La administración Reagan dijo que la visita nunca fue definitivamente programada y que es difícil coordinar las agendas de varios jefes de estados, sin especificar cuáles, pero desmintió que dicha reunión hubiese sido organizada para el próximo 31 de mayo, como afirmaban ciertas versiones.

El "Post" señaló que los funcionarios de la Casa Blanca esperan que la cumbre producirá un importante nuevo tratado entre Estados Unidos y Latinoamérica para quebrar a las organizaciones ilegales que operan en BOLIVIA, Perú y Colombia.

Huelgas en España afectan a viajeros en Semana Santa

MADRID, 15 (AP).- Saboteadores cortaron hoy el fluido eléctrico y bloquearon vías férreas para obstaculizar el servicio mínimo de trenes en operación, en incidentes aislados ocurridos durante la huelga del transporte público realizada por empleados estatales de aerolíneas, ferroviarios y del servicio de transbordadores en una jornada que discurrió generalmente en calma.

Los empleados del transporte público están obligados por la ley a garantizar un servicio mínimo durante las huelgas, que se producen al tiempo que millares de españoles y extranjeros comenzaban a llegar a esta capital y a otras importantes ciudades del país con motivo del feriado de Semana Santa.

El vocero del gobierno, Javier Solana, dijo que el 75 por ciento de los cerca de 81.000 obreros, convocados a la huelga permanecieron alejados de sus puestos.

Los funcionarios de turismo dijeron que los millares de reservaciones canceladas en hoteles en los principales centros turísticos del país, como las islas Canarias y las Baleares así como a lo largo de la costa del Mediterráneo, causaron pérdidas que se calculan en 312 millones de dólares.

Descubren fumadero de cocaína y opio en pleno centro de Lima

LIMA, 15 (EFE).- El hallazgo de un fumadero de opio y cocaína en pleno centro de Lima, ha puesto de nuevo en primer plano en Perú el problema de la droga, en especial el que afecta a la niñez, pues al mismo tiempo, la Policía descubrió otro antro capitalino donde se drogaba a los niños proporcionándoles pegamentos para ser inhalados.

El fumadero, en el que fueron detenidas once personas entregadas al negocio de la droga, tenía modernas instalaciones con las que se eliminaba el humo de los fumadores. Estaba manejado por una anciana y sus dos hijos.

Pero los más afectados por el criminal tráfico son los niños, aquellos que efectúan diversos trabajos en Lima para conseguir algún dinero o que vagan por la ciudad y que muchas veces roban para obtener el dinero para drogarse.

Según las estadísticas del Instituto Nacional de Bienestar Familiar (INABIF), de estos niños que deambulan o trabajan en las calles, el 24 por ciento son consumidores habituales de algún tipo de droga.

Un 40 por ciento la ha probado alguna vez y el 36 por ciento nunca ha experimentado la droga. Algunos de los niños forman comunidades con adultos y todos ellos se drogan.

Este comportamiento antisocial nace en el niño del abandono moral y afectivo. Hijos de padres que los traen al mundo sin que después se preocupen de ellos, estos niños, señalan los especialistas, tienden a su autodestrucción.

El problema, sin embargo, no es sólo de la gran metrópoli de Lima: Huánuco, Cuzco, Tingo María y otros lugares del Perú presentan igualmente una alarmante estadística de infancia que se droga.

El semanario "Caretas" ha publicado esta semana una reseña sobre el grave problema de la drogadicción infantil y dedica especial atención a los niños de la localidad de Tingo María, departamento norteño selvático de Huánuco, zona en donde además impera el narcotráfico.

De acuerdo con informes de esa localidad, el número de niños que se droga en la zona, es actualmente diez veces mayor que en 1986. Los niños viven en el lugar llamado "Chicago Chico" en Tingo María. Según las estadísticas comunicadas desde dicho lugar, 270 niños se relacionan con la droga.

Lo más grave es que los daños físicos que sufren los niños consumidores de droga son irreversibles dado que se producen en pleno desarrollo. No incorporan valores sociales ni morales, su personalidad se perturba, delinquen y terminan en prisión.

Insisten en que radiactividad en Europa proviene de la URSS

BONN, 15 (AP).- Alemania Occidental insistió hoy en que la radiactividad desusadamente elevada registrada en varios países de Europa Occidental el mes pasado provenía de la Unión Soviética, pese a las negativas del Kremlin.

El vocero del Ministerio de Defensa del Medio Ambiente, Detlef Diehl, dijo que un accidente menor era la causa más probable del aumento de radiectividad. Añadió que la radiación pudo haber escapado durante una prueba atómica bajo tierra en la Unión Soviética o durante la limpieza de algún reactor en ese país.

La agencia TASS denunció hoy que las alegaciones de Alemania Occidental al respecto eran una "fabricación provocadora" y señaló que "las acusaciones de Occidente de que un cierto aumento de la radiactividad detectada allí derivaban de un escape en Unión Soviética carecen manifiestamente de fundamento".

RESTO DEL MUNDO

CUMBRE DEL PACTO DE VARSOVIA

VIENA, 15 (EFE).- Los máximos dirigentes de los siete países miembros del Pacto de Varsovia se reunirán del 28 al 30 de mayo en Berlín, informaron hoy fuentes diplomáticas de Europa del Este en Viena. El encuentro de los líderes comunistas europeos se enmarca en una sesión del comité consultivo político máxima instancia del tratado que engloba a la Unión Soviética, Bulgaria, Checoslovaquia, Hungría, Polonia, República Democrática Alemana y Rumania. Además del líder soviético, Mikhail Gorbachov, asistirán Todor Schivkov (Bulgaria), Gustav Husak (Checoslovaquia), Janos Kadar (Hungría), general Wojciech Jaruzelski (Polonia), Erich Honneker (RDA) y Nicolae Ceausescu (Rumania).

CHINA PIDE RETIRADA VIETNAMITA

PEKIN, 15 (EFE).- La China acusó hoy a Vietnam de haber invadido algunas islas del archipiélago de las Nansha, en el Mar del sur de China, y pidió la retirada vietnamita de las mismas. En una declaración del Ministerio de Asuntos Exteriores se condena enérgicamente la "ilegal invasión y ocupación" de las islas. Las Nansha están situadas a unos 500 kilómetros al este de la costa meridional vietnamita y a unos 1.000 kilómetros al sur de la costa china.

SHULTZ ABANDONO LA URSS

MOSCU, 15 (EFE).- El secretario de estado norteamericano, George Shultz, abandonó hoy Moscú, al término de una visita de tres días a la URSS en el curso de la cual se entrevistó con el máximo líder soviético, Mikhail Gorbachov y con el ministro de Asuntos Exteriores, Eduard Shevardnadze, informó la Agencia TASS. Shultz se dirige a Bruselas donde mañana hablará en la sede de la OTAN sobre las conversaciones mantenidas en Moscú con los altos dirigentes soviéticos.

NUEVO DIRECTOR DE "AID"

SANTA BARBARA (CALIFORNIA, EEUU), 15 (EFE).-El presidente Ronald Reagan ha nombrado a Alan Woods, actualmente viceministro de comercio exterior, para reemplazar a Peter Mcpherson al frente de la "Agencia para el Desarrollo Internacional" (AID), anunció hoy la Casa Blanca. Mcpherson, que dirigía desde 1981 la "AID" - que financia proyectos de desarrollo, entre otros, en el Tercer Mundo-, será el nuevo "número dos" del Ministerio del Tesoro, en sustitución del dimitido Richard Darman, si el Senado ratifica su nombramiento.

URSS ATACA AYUDA A AFGANISTAN

LONDRES, 15 (EFE).- Un portavoz de la embajada soviética en Londres afirmó hoy que Estados Unidos ha gastado más de 2.000 millones de dólares en financiar a la guerrilla anti-gubernamental afgana, con lo cual contribuye a impedir la retirada de las tropas soviéticas de la nación asiática. El inesperado ataque se produce cuando el secretario de estado norteamericano, George Schultz, aún no ha terminado su viaje oficial a la Unión Soviética y continúa sus conversaciones con los principales líderes soviéticos. Gennadi Gvenziadze, ministro consejero de la embajada soviética en Londres, dijo, en el curso de una rueda de prensa convocada especialmente para tratar este tema, que su país está "ansioso" por retirar a sus tropas de Afganistán.

Shultz se refiere a posibilidad de nueva Cumbre Reagan-Gorbachov

POR BARRY SCHWEID

MOSCU, 15 (AP).- El secretario de estado norteamericano George P. Shultz, dijo hoy que un acuerdo para eliminar de Europa los poderosos misiles de mediano desplazamiento, lo que podría conducir a una cita cumbre en Washington estaba "al alcance de la mano".

Tanto Shultz como el ministro de relaciones exteriores Eduard Shevarnadze dijeron empero a los periodistas que había mucho trabajo de por medio antes de que las superpotencias pudieran firmar un acuerdo de esa naturaleza.

Shultz ofreció una conferencia de prensa en Moscú luego de tres días de diálogos con Mikhail S. Gorbachov, y otros líderes en Moscú.

"Pienso que hemos logrado muchos avances y quizás podamos ver posibilidades, con árduas negociaciones en el futuro, pero son posibilidades al alcance de la mano para lograr un acuerdo en esa área", dijo Shultz.

Shultz y Shevardnadze se reunieron varias horas antes que el secretario norteamericano dialogara con los periodistas, y luego que el ministro soviético ofreciera una inusual declaración de la posibilidad de una reunión cumbre de las superpotencias en Washington.

Shevardnadze dijo que había "alguna buena posibilidad" de una reunión cimera en Washington entre el presidente de Estados Unidos Ronald Reagan y Gorbachov, Preguntado que es lo que faltaba dijo que "arremangarse y trabajar".

Gorbachov ofreció ayer negociar límites en la investigación del programa bélico conocido como "Guerra de las Galaxias" y combinar restricciones sobre los misiles de corto desplazamiento con la eliminación de Europa de los cohetes de mediano alcance.

Gorbachov también dijo a Shultz ayer que deseaba entrevistarse con Reagan para concluir un tratado sobre misiles de alcance medio y determinar "los aspectos claves" de otras áreas, dijo la agencia oficial de noticias TASS.

A pesar de la nueva propuesta hecha por Gorbachov, Shultz dijo que el tema de los misiles soivléticos de corto alcance SS-12 y SS-22 sigue siendo un punto neurálgico para un acuerdo.

Shultz dijo que llevaría el planteamiento de Gorbachov a una reunión que sostendrá mañana con los ministros de la Organización del Tratado del Atlántico Norte a efectuarse en Bruselas, Bélgica.

El secretario de estado no dio a conocer los detalles específicos de la propuesta rusa, pero dijo que discutiría con los socios de la OTAN las tres áreas de influencia: armas ofensivas estratégicas, las defensas anti-misiles y las pruebas nucleares.

Gorbachov dijo a los periodistas ayer que "por regla general no voy a ninguna parte sin un motivo, particularmente a Estados Unidos".

Antes de su conferencia de prensa, Shultz se reunió con Shevardnadze y ambos firmaron un acuerdo sobre cooperación espacial.

Shultz dijo que el objetivo de las negociaciones sobre los cohetes de corto alcance sería su total eliminación en el lapso de un año.

Dijo también que Estados Unidos ofreció un compromiso sobre armas estratégicas durante los diálogos aquí.

DIMA Ltda.

DISTRIBUIDOR AUTORIZADO DE APPLE MACINTOSH

Atenderá a partir de hoy en sus nuevas oficinas:
Edificio "La Primera"
Bloque B - Piso 7 - Of.7
Teléfono: 356088

35-6088
Edificio "La Primera"
Bloque B-7ºPiso-Of.Nº7

Ministro de Defensa

En Bolivia no existen grupos irregulares

El Ministro de Defensa Nacional, Alfonso Revollo, rechazó versiones relacionadas con la "presencia de grupos irregulares en territorio nacional", en declaraciones que formulara a la prensa luego de concurrir a la primera sesión de gabinete, desde que asumió el cargo.

"No hay nada al respecto. Absolutamente nada", dijo en respuesta a la consulta de prensa.

"Se trata de rumores sin fundamento, de especulaciones", añadió.

Con referencia a las maniobras militares boliviano-norteamericanas que estan previstas para el primero de mayo en la zona de Rurrenabaque, señaló:

"Todo está definido. Están programadas en Rurrenabaque y algunas zonas aledañas en las que participarán 300 efectivos. Los demás detalles ya son de conocimiento público".

La reactivación económica fue declarada prioridad de gobierno

- Ministros de Planeamiento y de RR.EE. explican detalles -

La reactivación económica se ha convertido en la "principal preocupación del gobierno" cuya vigencia "podría darse en el término de dos semanas", anunciaron los Ministros de Planeamiento y de Relaciones Exteriores, Gonzalo Sánchez y Guillermo Bedregal, respectivamente.

"Nuestra máxima atención está abocada en definir y ejecutar el plan de reactivación", dijo Sánchez de Lozada.

"Después de la Semana Santa, se dará el arranque definitivo, porque el país no puede estar estancado más de lo que estuvo", añadió Guillermo Bedregal.

MAXIMA ATENCION

El Ministro de Planeamiento informó que el lunes próximo se analizará de manera global el plan de reactivación, para someterlo posteriormente al gabinete ministerial.

Se trata de completar los ajustes técnicos para englobar todos los aspectos de la reactivación en un solo decreto, porque así funcionan mejor las cosas".

Con relación a la Ley Financial, sancionada en el Senado Nacional en la víspera, el ministro dijo que el presidente promulgará con carácter inmediato.

Finalmente afirmó "Ya hemos discutido todo lo que había que discutir con la Central Obrera Boliviana. Ahora nuestra preocupación está en la reactivación que es prioridad número uno del gobierno de la nación".

ENRIQUECER EL 21060

Guillermo Bedregal, por su parte, afirmó que el 21060 es una filosofía y una práctica que están ejecutando no solamente en Bolivia, sino en el mundo entero donde no se busca comprimir ni estrangular la iniciativa de la gente que quiere ser empresaria, que quiere tener una economía propia".

Añadió: No ha sido aprobado el Decreto de reactivación porque la plata no llegaba. Hubiese sido una irresponsabilidad soltar un decreto que no tenía anclaje en la realidad. Al mismo tiempo hemos activado los mecanismos de financiamiento, porque no tenemos ahorro interno".

Alcaldes evaluarán efectos de la reforma tributaria

Representantes de las alcaldías municipales acordaron realizar, en los próximos cinco meses, una evaluación de los efectos que causará la aplicación de la Ley 843 de reforma tributaria en la economía de los municipios.

La deteremінación fue adoptada en la reunión de oficiales mayores administrativos de las alcaldías, que se realizó en La Paz durante la primera semana del mes de abril.

De establecer en la evaluación, resultados negativos a los intereses de las municipalidades que no responden a las expectativas previstas en sus presupuestos, las alcaldías solicitarán al gobierno la cobertura de la diferencia en compensación a los efectos de la reforma tributaria o, alternativamente, se planteará la modificación de la Ley 843.

El temario de la reunión incluyó los siguientes puntos específicos: administración de los impuestos municipales 1986-1987 y su fiscalización; aspectos administrativos de los tributos municipales adecuados a la Ley 843 y ordenanza municipal de patentes e impuestos adecuados a la Ley de reforma tributaria.

Las conclusiones aprobadas por la reunión, destaca que las patentes de la gestión 86 cuya vigencia ha sido ampliada hasta el 31 de marzo de 1987. Asimismo, los tributos municipales que no fueron afectados por la Ley de reforma tributaria continuarán cobrándose en forma normal.

Los representantes municipales reiteraron la necesidad de que las alcaldías efectúen la acción de catastro sobre la propiedad inmueble urbana, también resolvieron mantener el sistema actual de recaudaciones de impuestos a la chicha, debido a que la elaboración de este producto es rudimentario y familiar, y su consumo se efectúa en zonas alejadas.

En cuanto al tratamiento tributario de la corambre en el Beni, considerada como fuente principal de financiamiento de las alcadías de Trinidad y de otras provincias, se decidió gestionar ante las autoridades, la modificación de la Ley 843 con la finalidad de que los distritos afectados continúen participando de esos recursos.

La próxima reunión de los oficiales mayores administrativos de las alcaldías del país se realizará en la ciudad de Sucre, a los cinco meses de aplicarse la reforma tributaria.

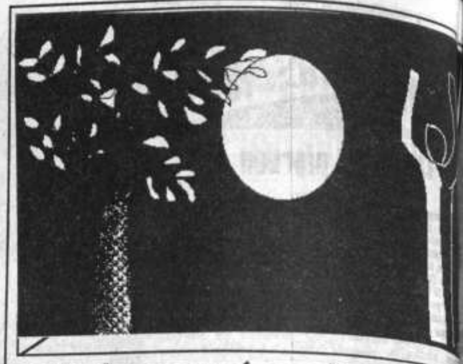

¿Sobre qué reflexionar

Este es el mejor periodo para reflexionar sobre el compromiso que hemos asumido ante quienes nos rodean, partiendo, naturalmente, de la firmeza que, cada uno, tiene ante principios fundamentales de la vida. Para el caso concreto: el compromiso cristiano.

La experiencia de nuestros actos nos hace ver que, probablemente sin premeditación, muchas veces nos sumimos en graves contradicciones entre lo que decimos creer y profesar y nuestros actos. Este es el mal que nos hacen notar nuestros pastores: no es posible que no conciliemos nuestros actos con el compromiso que decimos respetar, seguir y aplicar.

La realidad, sin embargo, es esa: exponemos seriamente a nuestras familias, exponemos a nuestra sociedad. Es decir no hay fidelidad al compromiso. Y este es tiempo para reflexionar en nuestras contradicciones.

¿Es que la base de nuestro compromiso no [...] amor? ¿cómo interpreta[...] la aplicación práctica [...] éste amor?

La enseñanza cris[...] nos dice que esa pr[...] tiene que ser palpable, [...]ria, fraternal. Y, si [...]mente reflexionamos [...] el tema debemos conv[...]nos de que este es un [...]cipio trascendental; es [...]cir, comienza en nos[...] mismos y se extiende [...] una espiral hacia qu[...] nos rodean: primero [...] familia, luego en los g[...] sociales que nos ro[...] hasta llegar a la soc[...] toda.

Otra cosa sería nue[...] sociedad si hiciésemos [...] intento para que nue[...] compromiso sea más a[...]tico. Con seguridad [...] seríamos capaces de s[...]rar con mucha facili[...] nuestras divergencias [...] nuestros conflictos. Es[...] el tiempo para reflexionar [...] nuestras contradiccio[...] podemos dejar de ser m[...] luz y mitad sombra. (CA[...]

La comunidad cristiana conmemora a partir de hoy la Semana Santa

La conmemoración de los sagrados misterios de la Pasión, Muerte y Resurrección de Jesús de Nazaret será celebrada por el pueblo católico con especial recogimiento durante los días Santos en los cuales la Iglesia Católica tiene previsto realizar serie de actos litúrgicos, en las iglesias de todo el territorio nacional.

El Administrador Apostólico de La Paz, Mons. Alejandro Mestre, ha emitido una circular de invitación para seguir con devoción los principales actos de la liturgia de Semana Santa, en cuyo documento señaló:

"Son días de especial recogimiento, en los que acompañamos a Jesús en sus sufrimientos y en el triunfo sobre el dolor y sobre la muerte que padeció por nuestros pecados. Sería vergonzoso que un cristiano aprovechase esos días para las diversiones y pasatiempos olvidando los acontecimientos tan trascendentales que se conmemoran en estos días. El Señor nos pide recogimiento y conversión del corazón".

Este Jueves Santo, a horas 10:00 se oficiará la misa Crismal , en la que serán bendecidos los óleos de los enfermos, de los catecúmenos y el Crisma, con la participación de los sacerdotes de la arquidiócesis, ya que al mismo tiempo la institución del sacerdocio.

LA CENA DEL SEÑOR

Con asistencia del Presidente Víctor Paz Estenssoro, ministros de Estado, miembros del Cuerpo Diplomático, autoridades del Poder Legislativo, civiles y militares, además fieles y sacerdotes de la comunidad será celebrada la misa llamada la Cena del Señor.

El oficio del acto se llevará a cabo en la Catedral Metropolitana de Nuestra Señora de La Paz, a cargo de las autoridades eclesiásticas de la diócesis.

La oportunidad tiene el significado solemne de recordar la institución de la Sagrada Eucaristía a través de ofrecer el pan, como símbolo de su cuerpo y el vino de su sangre que limpiará los pecados del mundo.

La ceremonia concluye con el lavado de los pies a sus doce apóstoles y, desde ese momento, las iglesias quedarán abiertas para la tradicional visita de monumentos erigidos en su interior.

El Arzobispado de La Paz tiene previsto para las 15:00 el oficio de la Pasión del Redentor y, a continuación, a horas 17:00 se tendrá la procesión del Santo Sepulcro.

La misa de resurrección del Sábado Santo será oficiada a las 22:30.

HORARIO CONTINUO

Atendiendo gestiones del Arzobispo Administrador Apostólico de La Paz, Mons. Mestre, el Ministerio de Trabajo autorizó que la jornada de hoy, sea cumplida en horario continuo hasta las 15:00 en instituciones públicas y privadas en todo el territorio nacional.

Inicialmente el gobierno había determinado suspender el feriado tradicional de Jueves Santo, autorizando la suspensión de actividades para el viernes. El comunicado de Trabajo al respecto dice:

"El Ministerio de Trabajo, consustanciado con los principios cristianos que propugna la Iglesia Católica y teniendo en cuenta que los actos litúrgicos correspondientes a la Semana Santa, se inician el Jueves Santo, comunica que la jornada de trabajo del día 16 del presente será de horas 8:00 a 15:00.

Negociaciones boliviano-chilenas no desdeña su multilateralidad

Las conversaciones bilaterales que emprenderá el gobierno con su homólogo chileno, sobre el centenario problema marítimo de Bolivia, en Montevideo, no implica desdeñar la multilateralidad del conflicto, según criterio expresado por el ministro de Relaciones Exteriores, Guillermo Bedregal.

La multilateralidad del encierro boliviano ha sido declarada por las organizaciones de Naciones Unidas y de Estados Americanos y su consideración en foros internacionales, ha ratificado en múltiples oportunidades la adhesión unánime de todo el mundo.

El ministro Bedregal afirmó ante la prensa nacional que "no se ha comprometido nada, porque no se han iniciado las negociaciones". "No vale anticipar nada", añadió cuando se le preguntó sobre la fórmula del corredor territorial.

Informó que durante la sesión de gabinete de ministros se presentó el detalle del planteamiento concreto que llevará a Montevideo, donde iniciará las conversaciones con el canciller de Chile, Jaime del Valle, la próxima semana. "He recibido el apoyo del gobierno por lo cual estoy agradecido.

Se trata de una iniciativa de renovación para el proceso de negociaciones".

Bedregal declaró: "Estamos seguros que en el marco de haber concretado ideas, de haber estudiado a fondo, las negociaciones que tendrán características político-diplomáticas, tendrán la respuesta y las reacciones de Chile". Bedregal significó un hecho que lo consideró importante: "El antecedente de documentar prolija y seriamente, a partir de 1975, los resultados de las conversaciones Banzer - Pinochet".

"El gobierno está pendiente de esta primera reunión", afirmó a tiempo de sostener que el planteamiento es de conocimiento del Parlamento, de la Iglesia, además de contar con el respaldo de una encuesta levantada que en un 70 por ciento, la población está de acuerdo con el proceso de negociación.

Víctor Paz Estenssoro

El gobierno atenderá necesidades de Tarija

El Presidente Víctor Paz Estenssoro afirmó que su gobierno, "pese a las grandes dificultades económicas de la nación, se ha preocupado por atender las necesidades más urgentes de Tarija", según una declaración que hizo a la prensa en Palacio de Gobierno.

El Jefe de estado, que durante la mañana presidió una reunión de ministros, informó que en esa oportunidad "fueron aprobados varios decretos" y anunció nuevas disposiciones con relación a San Jacinto.

Las últimas palabras del Presidente Paz Estenssoro fueron: "Vamos a establecer una base para el progreso y el bienestar futuro".

No hay avances en el caso del Banco de Crédito Oruro

Aún no se han logrado avances en el caso del Banco de Crédito Oruro, que fue intervenido el mes pasado. Por un lado, se espera el fallo de la Corte Suprema de Justicia, en torno a la legalidad de la intervención, que podría ser retroactivo. Sin embargo, se desconoce la fecha aproximada en la que la Corte Suprema se pronunciará sobre el caso, según declaraciones del director del Banco Central, Fernando Paz Baldivieso.

El director añadió que el poder ejecutivo ha respaldado la medida tomada por el Banco Central.

En primera instancia, el recurso de amparo constitucional presentado por el Banco de Crédito Oruro, contra el Banco Central, fue declarado procedente, por considerarse ilegal la medida tomada, por el Banco Central. Sin embargo, éste cuestiona el fallo, que no desautoriza a la Gerencia de Fiscalización del Banco Central, sino al presidente de la entidad, para llevar a cabo la "toma de posesión" del Banco de Crédito Oruro.

Por otro lado, las autoridades del Banco Central aún no han conseguido acceder a la información del Banco de Crédito Oruro, sobre el estado de las cuentas de los depositantes.

Fernando Paz dijo que se están estudiando las modalidades que permitirán al banco interventor respaldar los depósitos del Banco de Crédito Oruro.

Comisión de Diputados:

Sector privado fue favorecido con asignación preferencial de divisas

Las divisas preferenciales otorgadas por el estado a los sectores público y privado, entre noviembre de 1982 y agosto de 1985, favorecieron al sector privado y no al sector público, afirma el informe de la Comisión de Divisas Preferenciales, de la Cámara de Diputados.

La comisión integrada por los diputados Guillermo Mariaca y Jorge Arias, trabajó entre el 15 de febrero y el 31 de marzo en el análisis de las asignaciones de divisas preferenciales autorizadas por la Comisión de Política Cambiaria que, en los dos años y diez meses de funcionamiento de la comisión, alcanzaron el monto de $US 2.282.151, según datos del Banco Central, y $US 2.231.888, según el Ministerio de Finanzas.

Los objetivos de la comisión investigadora de la Cámara de Diputados se refirieron a reunir la información sobre la totalidad de las asignaciones y cobertura de divisas, para determinar responsabilidades en su asignación y uso, por parte de las autoridades políticas, empresarios y directivos de empresas privadas y fiscales. Asimismo, analizó la distribución regional, sectorial y financiera de las divisas otorgadas.

Las cifras muestran que 44% de las divisas fueron asignadas al sector público y 29% al sector privado, y la diferencia, al servicio de la deuda externa. La comisión afirma que, pese a que estos resultados permitirían afirmar que existió una política destinada a favorecer al sector público respecto del privado, el análisis del destino productivo o improductivo de estas divisas permite concluir lo contrario.

Se desstaca que el sector estrictamente productivo del aparato estatal, como YPFB, COMIBOL, ENAF y las corporaciones de desarrollo sólo recibieron 10% del total asignado al sector público. Adicionalmente el informe señala que, al carecer de empresas productoras de la mayoría de los bienes de consumo e insumos necesarios para el proceso productivo, el sector privado trasladó sistemáticamente al sector privado los recursos que se le habían asignado, a través de compras directas y licitaciones.

ESPECULACION

La distribución sectorial transparenta una concentración en pocos sectores, según anota el informe. Los sectores industrial y comercializador, en general, recibieron cerca del 70% del total de las asignaciones. La comisión afirma que esa concentración resultó perniciosa, porque en el periodo 82-85, y "especialmente en la fase crítica de la brecha cambiaria, el sector industrial se constituyó en un importante demandante de divisas para fines de especulación".

Otro sector que fue favorecido indirectamente por la política de asignación de divisas fue la banca privada, que, según un estudio de la Unidad de Análisis de Políticas Económicas (UDAPE) demuestra que durante el anterior periodo constitucional, la banca privada determinaba el precio del dólar paralelo en un 70%. Este sector tenía a su cargo la responsabilidad de avalar la solvencia de las empresas privadas que solicitaban divisas. El informe de la Cámara de Diputados señala que la intermediación significaba para la banca la recepción del uno por mil, en razón de servicios prestados, y que su aval ha significado al país cargar con la insolvencia del 72.4% del monto total asignado a la empresa privada, es decir, $US 338.549.862.

Por último, la comisión investigadora señala que la importante brecha cambiaria existente disuadía al sector exportador de entregar obligatoriamente sus divisas al estado, lo cual agravaba la escasez de moneda dura. El sector exportador obtuvo una ventaja adicional, mediante el decreto 20171, que autorizaba a los exportadores a disponer del 30% del valor de sus exportaciones para destinarlas a la importación de insumos. Más tarde, se autorizó a ese sector a disponer de ese 30% también para compras internas.

La comisión de la Cámara de Diputados concluye que esa ventaja adicional originó una fuente de especulación para los exportadores del sector privado minero y no tradicional, agravando aún más la situación del mercado cambiario, y por ende, del sistema de precios, al acentuar el ritmo de la inflación.

Ministro de Finanzas:

"El presupuesto expresa la voluntad continuar proceso de estabilización"

"El presupuesto expresa la voluntad política de continuar el proceso de estabilización y de continuar, con un fuerte influjo de capital, el proceso de crecimiento y reactivación de la economía", declaró el ministro de Finanzas, Juan Cariaga.

El ministro explicó que el presupuesto es equilibrado, es decir que en 1987 el gobierno continuará con su política de no gastar más de lo que recibe. Afirmó que esa es la única fórmula para contener el nivel de los precios y evitar fluctuaciones en el tipo de cambio.

Cariaga observó que el presupuesto aprobado para 1987 contiene un alto componente de inversiones, de Bs420 millones, que comprenden el 20% del total de gastos del sector público consolidado, lo que garantiza la reactivación, que se basa sobre gastos de capital, y no gastos corrientes. Añadió que en quince años no se ha contado con un presupuesto que conceda similar importancia a las inversiones.

Cariaga lamentó que en 1987 el Tesoro General de la Nación no cuenta con suficientes recursos para permitir un presupuesto flexible, que suponga un aumento en los gastos del gobierno y en infraestructura.

MODIFICACIONES

Las modificaciones al presupuesto, a raíz de las negociaciones con la COB han sido financiadas mediante redistribuciones de otros sectores. A grandes líneas, las reducciones han sido operadas sobre los siguientes items: Bs57,5 millones del Tesoro General de la Nación, Bs25 millones de YPFB, Bs17,7 millones del Banco Central, y recortes adicionales de varios sectores, por un monto de Bs14,8 millones.

INVERSIONES

Las inversiones, de acuerdo al rubro corresponden a la siguiente escala:

Transportes	28,9%
Hidrocarburos	23,9%
Agricultura	11,3%
Comunicaciones	5,8%
Saneamiento básico	4,7%

Los fondos para inversión destinados a los departamentos son los siguientes:

Santa Cruz	32,5%
La Paz	17,2%
Cochabamba	15,2%
Potosí	10,3%
Tarija	5,7%
Chuquisaca	6,7%
Oruro	4,4%
Beni	4,1%

Fue clausurada reunión en Lima

Acuerdo de Cartagena aprobó reglamento de apoyo a industr

Con la aprobación del reglamento, que establece el marco jurídico de funcionamiento de los comités de apoyo a la pequeña y mediana industrias, fue clausurada recientemente, en Lima, una reunión convocada por la Junta del Acuerdo de Cartagena.

La información fue proporcionada por el Subsecretario de Industria, Lic. Jaime Rubín de Celis, que asistió a está reunión, juntamente con el presidente de la Federación Boliviana de Pequeños Industriales, Alfredo Pacheco.

La reunión se efectuó en virtud de la Decisión 209 de la Junta del Acuerdo de Cartagena, que define la creación del sistema subregional de coordinación de la pequeña y mediana industrias, cuyos objetivos principales son: promover el desarrollo y el fortalecimiento de éste sector, para la armonización de una política de fomento.

Rubín de Celis dijo que el reglamento obliga a los países miembros a organizar estos comités. La concentración entre Estado y sector privado debe integrar a ambos y no como, en el caso de Ecuador, que se organizó en base [...] privado, en tanto [...] aún no conforma [...]

Otra de las [...]ticas del reglam[...] el comité podrá [...] veces al año [...]sencia de dos in[...] representantes de [...] miembros. La vo[...] se hará por país, [...] que fue presentada [...]via y apoyada por [...] y Perú.

Durante la re[...] se aprobó el plan [...] que debe ejecutarse [...]sente gestión, que [...]pla cuatro fases [...]ción de las orga[...] que brindan servi[...] sector; registro de [...] investigación sobre [...]ña y mediana ind[...]lizados entre [...] miembros, esta[...] de una red de infor[...] institucionalización [...]mios de trabajos [...] aspecto.

Por enjuiciamiento de Lechín

Campesinos se declarar en estado de alerta ge

La Confederación Sindical Unica de Trabajadores Campesinos de Bolivia calificó de "juicio político a la clase trabajadora y en especial al campesinado boliviano" la acción penal iniciada contra el secretario ejecutivo de la COB, Juan Lechín Oquendo, y resolvió decretar estado de alerta general en el sector "frente a cualquier intento de represión a los dirigentes sindicales".

El pronunciamiento campesino, con la firma del secretario ejecutivo, Jenaro Flores, y otros dirigentes exige: "Con carácter previo se enjuicie a los verdaderos autores de Huanchaca, San Andrés y los que han recibido préstamos de reactivación económica, para depositarlas en cuentas extranjeras".

Por último: "Declaran la unidad de los trabajadores del campo y las ciudades para en su caso presentarse masivamente en el lugar de represión y poner en libertad a Juan Lechín Oquendo".

COB RESPONDE AL PS-1

El comité ejecutivo de la COB, mediante un comunicado, refiere: "Quienes se llaman socialistas no tienen el derecho de traicionar la confianza de los trabajadores y mantenerse en la torre de marfil de su engreimiento camaral, pensando que la Revolución la hacen los individuos excepcionales y no, el movimiento dialéctico de las masas organizadas, que son las auténticas protagonistas de los cambios históricos".

Con esos conceptos la organización matriz de los trabajadores censura la declaración polític[...] que expresó: "La [...] constitucional co[...] los afanes del go[...] preparar un clima [...] para desarrollar [...]mente el plan rep[...] COB puntualiza [...]novará sus tác[...]tualizará su pe[...] sociopolítico y re[...] dirección en el [...] Congreso Nacional [...] Trabajadores, co[...] enfrentar los ret[...]turo; pero no p[...] criterio de oportu[...] tratan de capitali[...] ocasión se les pre[...] ganar sitiales [...]tagónicos".

Encuen[...] de oraci[...] ecuméni[...]

Con los auspic[...] dio San Gabriel [...] recientemente el [...]cuentro de Ora[...]ménica, con la [...] de miembros de las [...] Luterana, Sant[...]rena y Católica.

En el encu[...] acordó celebrar [...]mente una reunión [...]ción en la que p[...] todas las [...] cristianas "inter[...] el tema de la unión [...]sias".

Los encuentros [...]ales estarán [...] por turno, por cad[...] las Iglesias part[...] El último encuentro [...]ganizado por la [...] Evangélica Lute[...]viana, con la asi[...] su presidente, [...]cisco Choque.

Radio San Gab[...]formó que los pró[...] se realizará un [...]cuentro e invita a [...] de la oración ecu[...]

Afirmó subsecretario de Educación Rural:

Maestros descuidaron obligaciones para asistir a la marcha de la COB

El subsecretario de Educación Rural, Carlos Orozco, afirmó que la anormalidad en las labores escolares, en algunos núcleos del sector rural de La Paz, se produjeron por la asistencia de los maestros a la marcha convocada por la Central Obrera Boliviana "bajo amenazas".

De esta manera, la autoridad de educación rural explicó las irregularidades en las labores escolares, en varias poblaciones de la zona lacustre.

Los dirigentes de la Federación de Maestros Rurales habían manifestado que las autoridades de educación aún no han designado directores ni maestros en varios núcleos del Departamento, razón por la cual, en esos lugares, no se pasaban clases.

Al respecto, el subsecretario manifestó que esto no es verdad ya que sólo en casos muy aislados, como el de Aiquile, no se designaron maestros, "pero no por negligencia, sino porque aún se procesan los casos de los maestros que egresaron recientemente de las normales".

Dijo que en el caso de Aiquile, se han designado 150 maestros nuevos por las vacancias que allí se registraron, pero que hasta el lunes venidero, las labores escolares serán normalizadas en todo el territorio nacional.

DENUNCIAS

En torno a las denuncias en sentido de que en varios núcleos de La Paz, no se estaba pasando clases regularmente, el subsecretario de Educación Rural manifestó que otra de las causas de esa irregularidad, es el hecho de que la Federación de Maestros Rurales convocó a los docentes para la asamblea general del sector que se realizó recientemente y que, en ese sentido, los maestros debieron abandonar sus centros de trabajo para viajar a la ciudad.

Autoridades y padres de familia de la provincia Manco Kapac, denunciaron ayer que en los establecimientos educativos de su población no se pasaba clases por la falta de designación de directores y maestros. Al respecto, Orozco manifestó que eso no es cierto y que lo que en realidad sucede es que, en esta época, en el altiplano, se realiza la cosecha de papa, y por esta razón, los campesinos no envían a sus hijos a clases.

Agregó: "Los maestros conocen esta situación y por eso no van a sus núcleos, por la baja cantidad de escolares que asisten en esta época. Sin embargo, estoy seguro, que hasta el próximo lunes, todos esos problemas se habrán superado y las labores escolares se normalizarán.

Hasta el 30 de abril

Fue ampliado el plazo para registro de contribuyentes

Mediante resolución administrativa, la Dirección General de la Renta Interna resolvió ampliar el plazo para el registro de contribuyentes, hasta el 31 de marzo próximo.

La resolución dispone que los contribuyentes que cumplan esa obligación dentro del término señalado estarán exentos de las sanciones establecidas por la ley. También señala que no procederá la liberación de sanciones en los casos en que el operativo de control de la inscripción en el Registro Unico de Contribuyentes (RUC) intime a los ciudadanos a inscribirse, o efectúe la inscripción de oficio.

Los contribuyentes podrán registrarse en las oficinas de la Dirección de la Renta Interna, o en los bancos habilitados para ese efecto, que correspondan a la jurisdicción del domicilio del cntribuyente, o en su defecto, en las colecturías, en cuya demarcación se encuentre su domicilio.

Por último, señala que las facturas o documentos equivalentes, emitidos a partir del 1º de abril, por comerciantes no inscritos en el RUC, no servirán como crédito fiscal para el impuesto al valor agregado, ni como pago a cuenta para el régimen complementario al valor agregado.

La Dirección General de la Renta Interna tomó esta resolución en vista de que subsisten las causales invocadas por diversas entidades, empresas y personas naturales que motivaron la Resolución Administrativa que extendió el plazo para la inscripción en el Registro Nacional Unico de Contribuyentes hasta el 17-4-87.

Hoy a las 9 prosigue el ampliado

Pendientes las medidas que adoptará la COB

El ampliado nacional convocado por la Central Obrera Boliviana resolvió ayer ingresar en cuarto intermedio, hasta las 9 horas de hoy, a fin de agotar el análisis y la discusión de las medidas por adoptar (se considera un paro nacional), después que en la víspera se efectuaron, de acuerdo con informes sindicales, masivas marchas en repudio a la política gubernamental.

La decisión del ampliado minero, que deliberó en Oruro el lunes y martes, de levantar el cuarto intermedio (dispuesto el 18 de marzo) e ingresar desde las cero horas del próximo lunes en huelga general, gravitó en los asistentes al encuentro sindical. Sin embargo, todos los sectores plantearon la necesidad de continuar con el plan de lucha y movilización, hasta lograr que el gobierno atienda las demandas laborales.

Luego de cinco horas de discusión hasta las 20, los dirigentes nacionales optaron por proseguir con el análisis y definición de los pasos a seguir hoy en horas de la mañana. La Central Obrera Departamental de Santa Cruz propuso se cumplan paros escalonados por sectores y solicitaron que se defina la fecha de realización del VII Congreso Nacional de Trabajadores, que tendrá como sede la capital oriental.

Por su parte, el dirigente de la COB, José María Palacios, sugirió que se incorpore en torno a la organización matriz de los trabajadores a los comités cívicos, a los colegios profesionales y a las juntas vecinales. Mientras que los dirigentes ferroviarios descartaron los paros escalonados, por las características que presenta el sector.

Al no asistir el líder sindical Juan Lechín Oquendo presidió el ampliado el secretario general, Wálter Delgadillo, quien reiteró: "El gobierno está en una actitud de fuerza, por lo que no se puede pensar en resultados inmediatos, la lucha debe ser sostenida". Instó a que cada una de las organizaciones se pronuncie sobre la conveniencia de adoptar tal o cual medida y que sólo la unidad hará ceder al gobierno.

El dirigente minero Simón Reyes calificó de "factor negativo el que el comité ejecutivo de la COB no emita criterio o tome posición y sobre todo no oriente al movimiento sindical". A tiempo de manifestar que discrepa de la posición sustentada por Lechín Oquendo (que propone la sucesión constitucional) subrayó: "Las reivindicaciones tienen que plantearse sin necesariamente pensar en un cambio político y que no están dadas las condiciones para decir todo o nada, se pretenden pequeñas victorias".

Reyes fue categórico al afirmar: "No nos hagamos ilusiones de derrotar la política económica del gobierno, pero podemos perforarla, dificultaria". Reconoció que la huelga general que iniciarán los trabajadores del subsuelo "no será corta, el gobierno tratará de desestabilizarla y si a los mineros nos arriconan afectará a todo el movimiento obrero".

Sostuvo que los mineros con dicha medida quieren llamar la atención del pueblo sobre la situación que confronta el sector y añadió: "No vamos a forzar una decisión, pero necesitamos la solidaridad laboral". Por su parte, el secretario ejecutivo de la Federación Sindical de Trabajadores Mineros de Bolivia, Víctor López Arias, refirió: "llegó el momento de convencernos y adecuar nuestro plan de lucha".

Mientras que el dirigente minero Edgar Ramírez manifestó: "No estamos buscando chivos expiatorios, sino decidiendo cuál va a ser el rumbo del movimiento obrero, además la COB puede tener un criterio, el mismo que debe ser puesto a consideración de las organizaciones". Dijo: "Si queremos mantener oposición al gobierno debemos darnos cuenta de que debemos enfrentarnos todos juntos y escoger las reivindicaciones que interesan a la totalidad de los trabajadores, que pueden ser: salarios, la defensa del sector estatal de la economía y el problema del IVA".

En base a todos estos planteamientos y otros propuestos por otros sectores, el ampliado decidirá hoy si el paro es de 24 o 48 horas, o acaso se cumplen a nivel departamental.

Aclaración del MNRI

La bancada del Movimiento Nacionalista Revolucionario de Izquierda (MNRI) informó ayer que no existen dos MNRI, uno antiguo y otro nuevo, sino uno solo, jefaturizado por el ex presidente Hernán Siles Zuazo.

La aclaración se debe a la publicación de un documento, enviado por las bancadas de oposición de la Cámara de Diputados, en el que varios partidos, incluyendo el MNRI, protestan contra el "pacto de la democracia" entre el MNR y la ADN, que "pretenden instaurar en el país un pacto por la hegemonía del modelo oligárquico, vinculado a grandes intereses financieros externos e internos".

Iglesia apoya iniciativa del MFC para reunión internacional

Mons. Gonzalo del Castillo, Obispo Auxiliar de La Paz y Vicario General del Movimiento Familiar Cristiano, hizo conocer ayer su total respaldo a la iniciativa del MFC, de convocar a un seminario internacional sobre el peligro del narcotráfico para la familia y la democracia.

El documento de la autoridad eclesiástica expresa lo siguiente:

Hasta que no se materializó el mal de la drogadicción y el narcotráfico en nuestra Patria, la sociedad boliviana hizo muy poco para enfrentar este flagelo tan grave.

Juan Pablo II lo considera como genocidio, pues asesina lentamente.

Han sido diversas las ocasiones en que el Santo Padre se ha pronunciado sobre esta forma del mal; circulares, recomendaciones, homilías y cartas pastorales de nuestros obispos de Bolivia, han llamado la atención de la opinión pública en general y han provocado una profunda reacción en la nación boliviana, especialmente en la familia que es la más afectada.

En ese sentido, el Movimiento Familiar Cristiano ha preparado, del 6 al 8 de mayo de 1987, un Seminario Internacional sobre "EL PELIGRO DEL NARCOTRAFICO PARA LA FAMILIA Y LA DEMOCRACIA".

La Iglesia, siempre ha defendido, defiende y defenderá la vida pese a tantas presiones, concretamente la droga, al considerarla igual o peor que la guerra más siniestra. Es peor que muchas infermedades y armas pues destruye el espíritu y la mente, pone en peligro la integridad de la familia, corroe los valores de la juventud debilitando la personalidad y hace perder en definitiva la misma fe.

Por estas razones, la Iglesia Católica de Bolivia respalda con toda su fuerza moral esta iniciativa de los hermanos del MFC, para consolidar el criterio de la familia latinoamericana acerca de este grave problema y para respaldar los esfuerzos y planes de lucha contra el narcotráfico y la drogadicción de los estados nacionales.

La Iglesia se hará presente en el Seminario, para bendecir las deliberaciones y para exponer diversos puntos de vista por medio de sacerdotes versados en el tema e integrando las comisiones de trabajo.

También deseamos el mayor de los éxitos a los hermanos Julio y Rina Bellot, presidente del MFC, a su Equipo Nacional y a los laicos que han conformado las Comisiones de Organización."

Contra el flagelo de la drogadicción

MFC prepara seminario internacional en La Paz

Tema Central: "El peligro del narcotráfico para la familia y la democracia"

El Movimiento Familiar Cristiano (MFC), prepara un seminario internacional, que se realizará en la ciudad de La Paz, del 6 al 8 de mayo próximo, para tratar sobre el peligro del narcotráfico para la familia y la democracia.

En conferencia de prensa, los presidentes del Movimiento Familiar Cristiano, Julio y Rina Bellot, hicieron conocer los objetivos de este seminario, oportunidad en la que también se difundió una carta de Mons. Gonzalo del Castillo, Obispo Auxiliar de La Paz y Vicario General del MFC.

Los expositores manifestaron que el Movimiento Familiar Cristiano, es una organización de laicos de la Iglesia Católica a nivel nacional, profundamente comprometida con la fe religiosa del pueblo boliviano, base de una familia unidad, de una sociedad feliz y de una nación concienciaImente íntegra y fraterna.

Agregaron: "Esta situación nos obliga a analizar y comprender en su magnitud humana y social los grandes problemas que afectan a nuestras naciones tales como los fenómenos recesivos, el hambre y la inseguridad que se ensaña con los más desposeídos, la acumulación de bienes materiales en sectores cada vez más reducidos, la deuda externa, la desocupación, la violencia política, el terrorismo, la drogadicción y el crimen organizado".

ETAPA HOSTIL

"Pero esta etapa particularmente hostil que nos ha tocado vivir, tiene también una alta cuota de males en lo que toca al espíritu y la moral, que están dañando otros aspectos de la vida. Al parecer, el no hallar metas que satisfagan al hombre, provoca una paulatina pérdida de la fe. Se desmorona valores morales que creíamos eternos, más no por ser obsoletos, sino porque no responden a los cánones materialistas que nos amenazan, con un consumismo desnaturalizado, el cinismo más crudo y la concupiscencia más repulsiva que están reemplazando a la rectitud, la caridad y el amor cristiano".

Añaden: "Pero de todas esas amenazas contra la sociedad y el individuo creemos que la peor, la más ruin, es aquella que se ensaña contra los menos aptos para enfrentaria, nuestros niños y jóvenes, hoy víctimas del flagelo de las drogas"

"Negados al amor filial; rechazados por una sociedad egoísta, atraídos por los mercaderes del mal, miles de chicos de 8, 12 ó 16 años, que debían volcar sus energías al aula, los deportes y el catecismo, hoy vagabundean mostrando las huellas de su miseria, atacados por enfermedades vergonzantes y robando ya no para comer, sino para drogarse".

TODOPODEROSOS

Portavoces del MFC afirman: "Pero en el otro lado de esta conspiración maligna, se ubican los todopoderosos señores de la droga, los que han enseñado a nuestros campesinos a fabricar pasta de cocaína, los que han montado refinerías para el tratamiento de la droga, los que han formado cadenas multinacionales que les ha permitido amasar fortunas sin detenerse a pensar en el sufrimiento que causan con su acción".

"En su poderío económico y social tan grande, pasean impunes su vil grandeza, haciendo ostentación de bienes y lujos, enorgulleciéndose de sus despilfarros en medio de la miseria general de nuestros pueblos. Y, lo que es grave y merece movilizar nuestras conciencias, es que el narcotráfico, en su delirio de omnipotencia pretende hoy en día infiltrarse en la política, con la finalidad declarada de ascender hasta la cúspide del poder político en nuestras naciones, valiéndose de la corrupción o la intimidación que les permiten sus millones".

"Colombia es el ejemplo más a la mano para perfilar esta situación. En el hermano país, magistrados, parlamentarios y políticos desafectos al narcotráfico, han sido asesinados a plena luz del día y los grandes capistotes del crimen han fundado partidos, se han hecho elegir concejales y diputados y, lo más grave, tienen adherentes en el propio pueblo, comprados por la prebenda fácil o la emulación".

"Perú, otra nación ligada íntimamente al destino de nuestra patria, también muestra las huellas profundas en esta acción, con matices peligrosos por cuanto los responsables de la violencia política, rural y urbana, aparecen cada vez más unidos, en comunión con el narcotráfico".

CONFERENCIA INTERNACIONAL

Los conferencistas expresaron: "Es por ello, para mostrar y advertir sobre el real peligro del narcotráfico para la familia, gérmen de la sociedad, y para el sistema democrático en el que ansiamos vivir, que el Movimiento Familiar Cristiano está organizando un seminario internacional que se realizará los días 6, 7 y 8 de mayo próximo en la ciudad de La Paz, evento que reunirá a representaciones de los movimientos familiares cristianos, parlamentarios de distintas corrientes políticas y especialistas en el tema, de gran parte de los países latinoamericanos, especialmente de aquellos que hoy son escenario de la fabricación, tráfico y consumo de drogas".

Dijeron que no se trata de una reunión con características políticas. Aquí no está la insinuación de ningún país en particular, no formamos parte de una campaña internacional contra el tráfico y consumo de estupefacientes. Nuestro seminario es, en primera y última instancia, un esfuerzo por comprender y asimilar el peligro que nos asecha, para dotar de armas morales no sólo a los gobiernos y sus instituciones sociales, sino también a padres de familia, estudiantes, religiosos, maestros y políticos.

Afirmaron: "Creemos que aún estamos a tiempo para detener esta amenaza apocalíptica, con una coraza fundamental que es la familia cristiana, desaletargando el amor filial que parece estar en crisis, diciéndoles a los padres que no se avergüencen de querer a sus hijos, porque esa corriente de ternura será la que en definitiva detenga al mal y lo derrote".

"Creemos, finalmente, que la clase política del continente, la que ha estudiado y se ha formado para gobernarnos en el futuro, no importa bajo qué ideología, está también a tiempo de reconocer a su enemigo principal, aquel que pretende sustituir el debate y la doctrina por el dinero mal habido del narcotráfico".

Director laboral

La curva salarial de COMIBOL tiene base mínima de 120 Bs.

El director laboral de la Corporación Minera de Bolivia, Noel Vásquez, informó que "la curva salarial, en el marco de rehabilitación de la empresa, garantiza un sueldo mínimo de 120 bolivianos".

Agregó que si bien el programa del gobierno considera un salario mínimo nacional de 50 bolivianos, "en COMIBOL el tratamiento es diferente por efecto de las peculiaridades del sector y la naturaleza de las labores que se realizan". Dijo que "el estudio sobre la racionalización de la curva salarial partió de la necesidad de ofrecer sueldos expectantes para los trabajadores que emprendan la dura tarea de rehabilitar la minería".

Vásquez manifestó que hay que tomar en cuenta que la Corporación Minera de Bolivia paga 80 bolivianos como bono de cesantía otorgado durante un año a los mineros relocalizados y que "sería absurdo pretender aplicar el mismo tratamiento a los trabajadores activos de la empresa".

Sostuvo: "Toda la labor desarrollada por el directorio de COMIBOL se hizo en función de una racionalidad, que obedezca a un principio de empresa, y contemplando el duro trabajo de las minas, además del trato que debemos dar a los obreros que participan con su esfuerzo y comprensión en la tarea de levantar la minería de los restos que hemos recibido".

En respuesta a una consulta sobre si el monto ofertado cubre las expectativas de los trabajadores mineros, Noel Vásquez, dijo: "Por efecto de las peculiaridades del trabajo productivo de las minas, los 120 bolivianos rigen como una simple referencia". Agregó que el sesenta por ciento de los trabajadores de COMIBOL cumplirán tareas en interior mina, circunstancia que les hará acreedores a pagos especiales "de acuerdo a la experiencia, cantidad y tipo de trabajo que realicen".

Subsecretario de Culto

Visita del Papa a Chile y Argentina motivó unidad y la paz de los pueblos

El subsecretario de Culto, Pedro Martínez, Martínez, dijo que la "visita del Santo Padre a Chile y Argentina ha servido para dar tranquilidad, unidad y paz a los pueblos del sur".

La peregrinación que hizo, dentro de su misión pastoral, "sirvió para que los gobernantes y gobernados busquen la paz y la concordia entre hermanos".

Agregó que este ejemplo servirá de "gran expectativa con la cual nosotros estaremos esperando la visita del Santo Padre a Bolivia, en mayo de 1988", anuncio que hizo al Ministro de Educación del Paraguay, en la entrevista que sostuvo en [illegible].

Señaló que esta declaración pone en evidencia que el Papa llegará a Bolivia en la fecha señalada y eso motiva a los miembros de la comisión a realizar todos los preparativos necesarios para la visita del Papa Juan Pablo II.

PREPARATIVOS

Martínez anunció que la comisión que prepara la llegada del Santo Padre, ha visitado a las autoridades del gobierno civiles y militares.

Con el comandante de la Fuerza Aérea, se habló de la capacidad de traslado que tiene la FAB y la movilización de los helicópteros necesarios para el desplazamiento del Papa; así como de la seguridad en los aeropuertos.

Con el comandante de la Policía Boliviana, se intercambiaron ideas sobre la seguridad personal del Santo Padre y se evaluó la seguridad que tuvo en los países vecinos.

También visitó al subsecretario de Comunicaciones con quien vio la necesidad de emitir sellos postales alusivos a la llegada del Papa. Los técnicos iniciaron la elección de los proyectos de sellos que conmemorarán esa visita.

Sobre los lugares que visitará el Papa Juan Pablo II, dijo que hasta el momento, están previstos el Santuario de Copacabana, Cochabamba y Santa Cruz y, posiblemente, Sucre y Potosí, donde sería canonizado Fray Vicente Bernedo.

En marcha de protesta

Trabajadores de Santa Cruz repudian la política económica del gobierno

SANTA CRUZ, 15 (PRESENCIA).- - Una numerosa concentración y marcha de trabajadores se realizó aquí en las últimas horas de esta tarde, para repudiar la política global del gobierno, especialmente en lo que se refiere al trato económico-salarial que se ha implantado.

La concentración se hizo desde las 16:30 en la plaza del Estudiante. Una hora después, los participantes, portando banderas, estandartes y pancartas, comenzaron la marcha entonando estribillos de protesta contra el gobierno y de reivindicaciones laborales.

La larga columna de manifestantes, considerada una de las mayores que se han observado en los últimos tiempos, se desplazó ordenadamente por la calle "Libertad", hasta la plaza principal donde llegó sin inconvenientes.

En este lugar, se realizó otra concentración, donde dirigentes laborales y estudiantiles pronunciaron discursos, que fueron coincidentes en expresar el repudio de los trabajadores a la política guberamental.

Remy Ferreira (FUL), Alberto Flores (Salud), Líder Arredondo (Fabril), el delegado estudiantil a la vigésima conferencia de las universidades estatales, que se inició hoy en esta capital, y el secretario ejecutivo de la Central Obrera Departamental, Jesús Yavari, fueron los oradores, habiendo sido interrumpidos frecuentemente sus discursos por los aplausos de la concurrencia.

Al frente de la Prefectura del departamento, un camión sirvió de tribuna, en tanto que se observaba una total ausencia de efectivos policiales y del ejército que, al parecer, se mantuvieron encuartelados, en prevención a ulteriores desmanes, que no se produjeron.

La mayoría de los dirigentes fueron reiterativos en rechazar los cargos de "terroristas" que autoridades del gobierno han hecho a los trabajadores, haciendo notar, por el contrario, que es el gobierno el que ha implantado el terrorismo, "cou su política hambreadora, de entreguismo, de corrupción y de menosprecio a las reclamaciones que hace el pueblo para poder sobrevivir".

Explicaron que las concentraciones y marchas laborales y populares son justas y legítimas, "porque se trata de una cuestión de sobrevivencia, para pedir pan y justicia a quienes inmerecidamente detentan el poder".

En cuanto a la decisión del gobierno de implantar el

(Pasa a la pág. 8)

CONAPO presentó seis nuevas publicaciones

El Consejo Nacional de Población (CONAPO), presentó seis nuevas publicaciones, relativas a la inmigración extranjera a Bolivia y políticas de población que, en su mayoría, han sido objeto de seminarios.

El primer título, "Bases para una política de inmigración extranjera en Bolivia", fue elaborado por José Uribe y René Pereira, con las consultorías de Emilio Pérez y Roberto Vilar, junto a un equipo de trabajo de campo y personal técnico.

Este trabajo es una contribución para crear un instrumento normativo nacional que regule las eventuales posibilidades de internación que pudieran solicitar grupos organizados de nacionalidad extranjera.

El estudio fue ejecutado durante 1984 y 1985, y participaron en su elaboración los ministerios de Planeamiento y Coordinación; Interior, Migración y Justicia; Trabajo y Desarrollo Laboral; y Relaciones Exteriores, bajo el auspicio del Fondo de las Naciones Unidas para Asuntos de Población (FNUAP).

La segunda publicación contiene las ponencias, recomendaciones y conclusiones del Seminario sobre políticas de inmigración extranjera en Bolivia, La Paz, y lleva ese título. El seminario fue organizado por el CONAPO, con el auspicio del FNUAP, y se fundó en el estudio "Bases para una política de inmigración extranjera en Bolivia".

La tercera obra contiene las recomendaciones y conclusiones del "Seminario sobre bases para una política de inmigración extranjera en Bolivia, Santa Cruz". El encuentro fue organizado por CORDECRUZ, CONAPO, y recibió financiamiento del FNUAP.

El "Manual sobre políticas de población" fue publicado sobre la base del proyecto de "Políticas de Población del FNUAP". Fue diseñado por Sergio Román Armendáriz, asistido por Luis Lanza, dentro del proyecto de comunicación en población.

"Consideraciones para una política de población y salud en Bolivia" contiene contribuciones a la problemática poblacional del país, surgidas de las recomendaciones y conclusiones del seminario-taller que lleva el mismo nombre, organizado por el Ministerio de Previsión Social y salud Pública, y el CONAPO.

"Seminario de alto nivel para ejecutivos de prensa, sobre políticas de población", fue elaborado en base a las conclusiones y recomendaciones del seminario del mismo nombre, organizado por CONAPO, que contó con el asesoramiento técnico de la Oficina Regional de Comunicación en Población, de la UNESCO.

I Congreso busca rectificar los criterios alimentarios

Con el propósito de rectificar los criterios sobre alimentación, hacer conocer la relación que existe entre la nutrición y la nueva especialidad médica de la inmunología y el análisis de las muchas injusticias que se practican contra la salud del pueblo y los niños, se realiza en La Paz el I Congreso Internacional "Justicia en Salud".

La Sociedad Boliviana de Medicina Tradicional (SOBOMETRA), el Centro de Promoción y Salud Integral (CEPROSI) y "Acción un maestro más" auspician este congreso que se inauguró el anterior fin de semana y se prolongará hasta el sábado venidero. Las deliberaciones se efectúan de 9 a 12 y de 14 a 15, en dependencias del Museo Etnográfico y de 19 a 21 en el quinto piso del edificio del Instituto de Colonización.

Bajo el lema: "La mejor táctica contra la enfermedad es construir la salud con justicia nutricional", el Congreso considera los siguientes temas: proteínas, alimentos energéticos, proyecto de ley de harina, embarazo - parto, alimentos y nutrición; consultorio integral, salud del niño, digito-puntura y dieta; terapias naturales, lactancia, alimentos andinos, medicinas naturales, iridología y dieta; botánica y psicología, educación en salud, inmunología moderna, algunos tratamientos naturales y terapias crudistas.

Los principales disertantes de este encuentro internacional son: José Zenteno, naturólogo; Dr. Luis Ernesto Reyes, representante de la Asociación Nacional de Medicina Folklórica de Lima, Perú; Lic. Jaime Salles, representante de SEAPAS; Luis Espinoza, presidente de SOBOMETRA filial Cochabamba; Dr. Nelly Lords, representante de la Liga Anti-tabaquismo; Dra. Ana María Vargas, directora de CEPROSI; Marión Vásquez, representante de SOBOMETRA La Paz y el Ing. Amable Vallée Therrien, coordinador general.

Lechín: "Bedregal es un reconocido golpista"

El secretario ejecutivo de la Central Obrera Boliviana, Juan Lechín Oquendo, a tiempo de responder a las declaraciones del canciller Guillermo Bedregal que lo calificó como "golpista", dijo que este funcionario "padece una confusión mental" y no distingue entre una posición auténticamente revolucionaria y lo que es golpismo.

Sostuvo que Bedregal es un "reconocido golpista", durante su participación en el golpe del Gral. Alberto Natusch a [illegible] de los diferentes medios de comunicación" criticó y ofendió al Dr. Víctor Paz Estenssoro, y ahora es su mejor sirviente".

El canciller horas antes había declarado: "Lechín debe acordarse que él también es un gran golpista y autor del golpe contrarevolucionario del 4 de noviembre de 1964". A lo que el líder sindical respondió que pese a que se le propuso, no participó en el golpe del Gral. René Barrientos Ortuño, incluso -dijo- el desaparecido mandatario en alguna ocasión lo negó.

El líder sindical dijo que antes de hablar todas esas cosas el ministro de Relaciones Exteriores debe responder de los delitos que cometió cuando era el titular de la COMIBOL. Asimismo, reiteró la necesidad de que se produzca un cambio constitucional, para que se produzca una modificación en la política económica del país. Aseguró que no huirá y concurrirá a los tribunales, cuando sea citado.

FONPLATA resolvió mantener las tasas de interés

El Fondo Financiero para el Desarrollo de la Cuenca del Plata (FONPLATA) informó que la XLIII Reunión del Directorio Ejecutivo de de ese organismo, realizada recientemente en Buenos Aires, resolvió mantener durante este primer semestre las tasas de interés del semestre anterior. Asimismo, se aceptó el ofrecimiento de auditoría externa de los estados financieros de FONPLATA, para el período 1987-1988, por el Banco Central del Paraguay.

También se analizó y propuso un nuevo organigrama para FONPLATA, el cual se encuentra en análisis para su aprobación y se determinó efectuar la XLIV Reunión del Directorio Ejecutivo en Montevideo, Uruguay del 22 al 26 de junio.

La XLIII Reunión efectuada en Buenos Aires, del 13 al 16 del mes pasado, fue una continuación de las de Sucre y Santa Cruz de la Sierra, del 15 al 18 de diciembre del año pasado. En ambas reuniones participaron los directores y asesores de los cinco países miembros, el secretario ejecutivo y funcionarios técnicos de la Secretaría.

Además de los puntos mencionados se consideraron el estado de los préstamos en ejecución y solicitudes de financiamiento, política de liquidez y de adquisición de bienes y servicios, el informe de auditoría externa, aportes de capital y asuntos varios.

ACCION MUNICIPAL

Las Delicias cuenta con red de alcantarillado

La Alcaldía entregará un colector de alcantarillado pluvial y sanitario en la zona de Las Delicias, barrio colindante con Villa Fátima.

El Alcalde Ronald Mac Lean Abaroa, técnicos de la Dirección de Acción Comunal y vecinos realzarán su entrega el domingo 26 del presente.

La obra fue ejecutada en forma compartida entre la Alcaldía, Embajada Británica y vecinos a un costo total de Bs 86.321,10.

El colector cuya obra fue supervisada por SAMAPA, tiene una extensión de 1.787 metros lineales y 62 cámaras. Comprende a la avenida Las Delicias, y a varias calles y callejones de ese barrio.

Reparaciones en calles centrales

La Alcaldía concluyó los trabajos de reparación de la Avenida del Ejército, donde, por efecto de las lluvias, se produjo un sifonamiento.

Para la reparación de esta arteria, la Municipalidad tuvo que afrontar diversos problemas como el aumento del caudal de las aguas del río San Pedro que corre por debajo de la avenida, que se llevaron las estructuras provisionales de desvío, los materiales de construcción y destruyeron parte de los trabajos realizados en la bóveda del río. Ahora, este sector de la avenida ha quedado habilitado al tráfico y no existe ningún problema.

El sifonamiento en la zona Vita ha sido controlado y se espera que el vaciado de cemento, cumpla su período de fragua para procederse al rellenado y la habilitación de la vía donde se presentó el sifonamiento.

En la calle Méndez Arcos, se han concluido los trabajos de reparación de la bóveda del río San Pedro, en una longitud de siete metros y, en el curso de una semana, esa vía quedará expedita.

Recuperación de terrenos en Irpavi

La Alcaldía con apoyo de 17 volquetas, cada una con capacidad para ocho metros cúbicos y dos palas mecánicas, realiza trabajos de recuperación de terrenos en la zona de Irpavi, frente al Colegio Militar, bajo la dirección de técnicos del Retén de Emergencia de la Municipalidad.

El rellenado de tierra requerirá 20 mil metros cúbicos de material para nivelar el playón paralelo al Río Irpavi. Hasta el momento se han trasladado 3.500 metros cúbicos de tierra durante trabajos de fin de semana.

El jefe del Retén de Emergencia Geromé Durán, informó que los trabajos en Irpavi se coordinan con la Dirección de Acción Comunal, Departamento de Forestación, Sub-Alcaldía de la Zona Sur y Junta de Vecinos.

Dijo que se proyecta ganar esta área verde desde la entrada de la calle 12 de Calacoto hasta la Uno de Irpavi.

RR.PP.-HAM

Diputado del PDC

Era necesario un presupuesto acorde con la realidad nacional

El diputado del Partido Demócrata Cristiano (PDC), Benjamín Miguel, dijo que no es racional "oponerse por oponerse" al presupuesto general de la nación, sino cuando hay seguridad de que dicho presupuesto no es acorde con la realidad nacional.

Tal afirmación fue pronunciada por Miguel momentos antes de que el presupuesto general fuera aprobado por diputados oficialistas en la madrugada del pasado lunes.

El diputado demócrata cristiano afirmó que el presupuesto reflejaba la política económica que sigue el gobierno, delineada mediante el Decreto Supremo 21060, a través de la que busca liberalizar la economía, dejando que sean las fuerzas del mercado las que decidan qué producir, para quién producir y cómo producir.

Dijo que dentro de esas líneas, la asignación de recursos y distribución del gasto presupuestario, tiende a sacrificar aún más a los trabajadores del estado y a forzar la privatización de las empresas estatales productoras, "en aras de pagar la deuda externa, reforzar los servicios de seguridad y FF.AA., y asegurar recursos para pagar servicios y equipamiento que provee el sector privado al estado".

Agregó al respecto que el dinero destinado al pago de servicios personales a los trabajadores estatales ha disminuido en términos de capacidad de compra respecto a la de 1986; "es decir, que mientras en 1986 el rubro de servicios personales correspondía a un equivalente de $us. 312 millones, en 1987 será de $us. 333 millones, lo que significa un aumento de aproximadamente 7 por ciento frente al incremento del costo de vida (IPC) que subió en un 93 por ciento entre noviembre de 1985 y noviembre de 1986 (épocas en las que se prepararon los presupuestos respectivos de 1986 y 1987)".

"Esto significa -dijo Miguel- que el gobierno disminuirá los ingresos reales de sus trabajadores y/o relocalizará a una buena parte de ellos, durante el año 1987".

Agregó que algo similar ocurrirá con las rentas a los jubilados del sector público y beneméritos de la Patria, cuyos recursos para el pago de estas obligaciones, por parte del estado, fueron asignadas en un porcentaje 36 por ciento veces menor, respecto a 1986, dentro del rubro Transferencias al Sector Privado

Afirmó que los trabajadores del sector privado, pequeños comerciantes y trabajadores independientes, también se verán obligados a soportar el peso de esta política mediante el pago del estado del 10 por ciento de todos sus ingresos, con la aplicación del IVA, que significará el 63 por ciento de los recursos de la renta Interna para el Tesoro General de la Nación.

Comisión del congreso de EE.UU. visita el Chapare

El canciller de la República, Guillermo Bedregal, anunció que hace dos días llegó una misión del Congreso de los Estados Unidos, a nivel de asesores, para verificar la "interdicción" en el país.

Actualmente, visita la zona del Chapare donde la policía boliviana especializada, actua en medio de dificultades por la falta de medios para la lucha contra el narcotráfico y por la crisis económica del país.

Bedregal dijo que sostuvo una importante reunión con los miembros de la misión en la que se han suministrado informes acerca de la lucha contra el narcotráfico y las negociaciones que se desarrollan con el gobierno de los Estados Unidos, sobre el plan trienal, para el que son necesarios 300 millones de dólares y el apoyo que se está logrando de los 25 países decididos a colaborar con Bolivia, en la lucha a nivel mundial.

La misión congresal de los Estados Unidos retornará mañana de la zona del Chapare; después de sostener una nueva reunión con el canciller y varios ministros del área social retornará a su país.

Normal Simón Bolívar exige la reapertura de primeros cursos

La comunidad de la Escuela Normal Integrada "Simón Bolivar exige, mediante voto resolutivo, la homologación del convenio suscrito con la Normal Integrada "Mariscal Sucre" para la inmediata reapertura de la matricula para los primeros cursos, para lo cual dieron plazo al gobierno.

El documento dice que su pedido se basa en el principio de equidad y justicia, y en razón de que el Director General de Educación, Abel Mendoza, reconociendo el error contenido en la Resolución Ministerial correspondiente, suscribió un convenio con los representantes de instituciones chuquisaqueñas para la apertura de matricula en la Normal Integrada "Mariscal Sucre".

De este modo, resolvieron defender, ante cualquier amenaza, la integridad y continuidad institucional de la Normal "Simón Bolivar", por ser uno de los más importantes núcleos de formación docente de la nación.

A tiempo de exigir al ministro de Educación, la inmediata reapertura de matricula para los primeros cursos de la normal de La Paz, para la gestión 1987, en homologación al convenio firmado por el Director General en Chuquisaca, dan plazo perentorio hasta hoy para la atención a ese planteamiento, reservándose el derecho de tomar las medidas que el caso aconseje.

Trabajadores de Santa Cruz...

(Viene de la pág. 7)

sueldo mínimo de 50 bolivianos, fue motivo de ridiculización tanto por los dirigentes como por los trabajadores que realizaron la marcha, uno de los oradores destacó que esa suma no alcanza ni siquiera para "costear la alimentación de un perro de los que utiliza la policía para reprimir al pueblo".

Las acres censuras al gobierno tuvieron especial referencia en lo que toca a su "plena identificación con los intereses de los patronos y empresarios", sobre todo, cuando se dispone un aumento salarial de apenas el 10 por ciento, que no guarda relación con el desmedido costo de vida y que los empresarios lo aplican, "con el condicionamiento de no hacer más reclamos salariales durante un año, lo cual tiene el visto bueno del gobierno".

A este respecto, se mencionó, como ejemplo, la labor que cumple el jefe de la oficina distrital del Trabajo, a quién se lo caracterizó como "representante y defensor de los derechos del empresariado".

El narcotráfico y la corrupción en los diversos sectores de la administración gubernamental, fueron otros aspectos duramente censurados. Se hizo ver que ello trae como corolario el "desgobierno y su consiguiente peligro para el futuro de la patria".

"Es por esto, con el derecho natural y legal que nos asiste, que salimos a las calles para protestar y expresar nuestro repudio. Porque aceptario, significaría que el pueblo estaría conforme con las tropelías", añadieron los oradores.

Respecto a la política de "relocalización laboral", se dijo también que corresponde al pueblo, "relocalizar a Paz Estenssoro y a Banzer, por practicar una política retrograda y antinacional".

También se hizo ver que "el gobierno es quien, con una arrogancia desmedida, incumple los buenos propósitos de realizar diálogos sinceros para procurar soluciones a la difícil situación en que se debate la nación".

El dirigente fabril denunció que varias empresas cerraron sus establecimientos para no permitir la salida de sus trabajadores a participar en la marcha y que efectivos policiales impidieron, en el camino que une a esta ciudad con Montero, el paso de los trabajadores cañeros de UNAGRO.

La numerosa marcha laboral, contó también con la participación de los rectores y delegados estudiantiles que realizan aquí una conferencia a nivel nacional. Fue instada mantener unidad y decisión para reclamar "lo que corresponde al pueblo, a rechazar los intentos de sometimiento y a luchar por el derecho a la educación y la salud". La desconcentración, cerca de las 19.00 horas, se realizó sin incidentes.

MANIFESTACION DE MUJERES.- Estudiantes de la Universidad Mayor de San Andrés, realizaron ayer una marcha pidiendo la reposición del presupuesto universitario. La manifestación, recorrió las principales calles de la ciudad con dirección a la Plaza Murillo, sin embargo, en la calle Ayacucho, las fuerzas del orden impidieron su paso desviándola por otras calles. No hubo desórdenes.

Las indemnizaciones del Banco Central costaron $US 5'288.291

Los beneficios sociales pagados por el Banco Central a los empleados que se retiraron voluntariamente, debido a la reestructuración de esa entidad, sumaron 5'288.291 dólares, según la información proporcionada por el gerente general del BCB, Jacques Trigo. Se observa un incremento considerable en el presupuesto de indemnizaciones, que estaba previsto en tres millones de dólares, según datos proporcionados por el presidente del banco, en una ocasión anterior.

Antes de su reestructuración, el BCB contaba con 1.213 empleados en todo el país, de los cuales han permanecido en sus funciones 244 personas, y aún se prevé retiros, con lo que el personal antiguo del banco será ligeramente superior a los 200 funcionarios.

Según las estimaciones de la gerencia, el número del personal del banco tendrá un tope de 500 empleados. Trigo afirmó que se duplicará la productividad del personal. Añadió que se contará con el apoyo de sistemas computarizados en gran parte de las divisiones del banco. Actualmente se cuenta con estos sistemas en las divisiones de Comercio Exterior, Contabilidad y Deuda Externa.

Asimismo, dijo que se contratará a un 80 por ciento de profesionales y sólo a un 20 por ciento de personal de apoyo, con lo que se invertirá la proporción que existía anteriormente, cuando los empleados, en su mayoría, no eran profesionales. Durante los últimos días, la Gerencia del banco ha tomado exámenes al personal profesional.

Trigo dijo que se ha llenado las gerencias principales que estaban vacantes, y el funcionamiento del banco se ha normalizado, aunque existe retraso en la elaboración de algunos balances diarios, como en Comercio Exterior, debido a la transición al sistema computarizado.

Ferrobús chocó contra un tren detenido en Visviri

Un ferrobús de la Empresa Nacional de Ferrocarriles de Bolivia chocó contra un tren detenido en la estación de Visviri, territorio chileno, provocando contusiones en cinco pasajeros.

La información extraoficial proporcionada en ENFE señala que, aparentemente, funcionarios de la estación mencionada dieron vía libre para la salida del ferrobús, asignándole, erróneamente, el riel número 4 donde se encontraba detenido un tren.

El choque -según esa información- no fue violento por las características y circunstancias en que se produjo, pues el maquinista tuvo tiempo para detener parcialmente la máquina, aunque no pudo evitar la colisión con el convoy, lo cual ocasionó que cinco personas sufrieran leves contusiones. Autoridades de ENFE se comprometieron a ampliar detalles del accidente, en cuanto reciban partes del ferrocarril Arica-La Paz, del sector chileno, aunque consideran que éste no reviste mucha gravedad.

El presupuesto expresa la voluntad...

(Viene de la pág. 6)

CLASIFICACION SECTORIAL
FUENTE: TESORO NACIONAL Y RESTO DEL FINANC.
(EN MILLONES DE BOLIVIANOS)

SECTOR	TESORO NACIONAL	%	RESTO DEL FINANCIAM	%	TOTAL GENERAL	%
AGROPECUARIO	31.2	2.5	218.1	4.9	249.3	4.3
MINERO	3.4	0.3	207.2	4.6	210.6	3.7
INDUSTRIAL	3.4	0.3	316.0	7.1	319.4	5.6
SALUD Y S.S.	116.1	9.1	275.1	6.2	391.2	6.8
ENERGIA	4.5	0.4	134.1	3.0	138.6	2.4
HIDROCARBUROS	0.0	0.0	1,648.2	36.9	1,648.2	28.7
TRANSPORTE	112.2	8.8	666.5	14.9	778.7	13.6
COMUNICACIONES	3.5	0.3	163.9	3.7	167.4	2.9
COMERCIO Y FINA	38.6	3.0	302.1	6.8	340.7	5.9
URB.Y VIVIENDA	3.1	0.2	66.5	1.5	69.4	1.2
SANEAM.BASICO	5.5	0.4	83.4	1.9	88.9	1.6
EDUC.Y CULTURA	242.1	19.1	66.1	1.5	308.2	5.4
RES.HIDRICOS	1.8	0.1	12.2	0.3	14.0	0.2
ADMINISTRACION	256.9	20.2	97.6	2.2	354.5	6.2
JUST.Y POLICIA	89.5	7.1	14.9	0.3	104.4	1.8
DEFENSA NAL.	208.1	22.7	0.2	.0	208.3	3.6
PODER LEGISLAT.	16.9	1.3	0.4	.0	17.3	0.3
OTROS	52.1	4.1	193.2	4.3	245.3	4.3
TOTALES :	1,268.9	100.0	4,465.3	100.0	5,734.2	100.0

RESUMEN DEL PPTO.POR GRUPOS INSTITUCIONALES
RECURSOS: TESORO NACIONAL
(EN MILLONES DE BOLIVIANOS)

DETALLE	FUNCIONAM.	%	INVERSION	%	TOTAL	%
ADMON.CENTRAL	1,036.19	91.0	30.53	23.5	1,066.72	84.1
PODER EJECUTIVO	995.38	87.4	30.53	23.5	1,025.91	80.8
Pres.de la Rep.	14.86	1.3	2.37	1.8	17.23	1.4
Minist.Estado	789.33	69.3	28.16	21.7	817.49	64.4
Tribunal Fiscal	0.15	.0	0.00	0.0	0.15	.0
Deuda Publica	186.63	16.4	0.00	0.0	186.63	14.7
Org.Intern.	4.41	0.4	0.00	0.0	4.41	0.3
PODER LEGISLAT.	16.90	1.5	0.00	0.0	16.90	1.3
PODER JUDICIAL	14.92	1.3	0.00	0.0	14.92	1.2
H.CONT.NL.ELEC.	8.99	0.8	0.00	0.0	8.99	0.7
ADMON.DESCENTR.	101.60	8.9	99.39	76.5	200.99	15.8
Corp.de Desarr.	0.82	0.1	27.38	21.1	28.20	2.2
Inst. Publicas	90.46	7.9	56.28	43.3	146.74	11.4
Emp.Publicas	10.23	0.9	15.73	12.1	25.96	2.0
Emp.Mixtas	0.09	.0	0.00	0.0	0.09	.0
ADMON.DESCONC.	1.15	0.1	0.00	0.0	1.15	0.1
Admon Deptal.	1.15	0.1	0.00	0.0	1.15	0.1
ADMON.LOCAL	0.05	.0	0.00	0.0	0.05	.0
Municipalidades	0.05	.0	0.00	0.0	0.05	.0
TOTAL GENERAL	1,138.98	100.00	129.92	100.00	1,268.91	100.00

LA COMBINACION PERFECTA...
PARA UNA PUBLICACION
EXIGENTE!

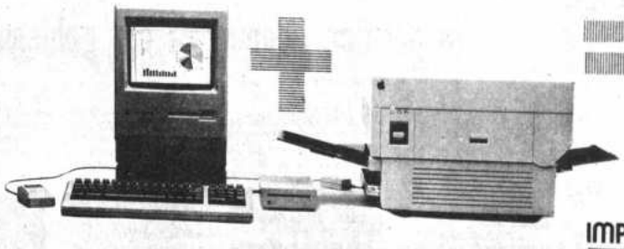

IMPRESORAS LASER

MACINTOSH

- Software
- Accesorios para su Apple
- Entrenamiento para que su sistema de compaginación Rinda al máximo
- Sistema de compaginación y publicación a Laser
- Diferentes tipos y tamaño de letras
- Facilidad para la elaboración de dibujos

Ideal para imprentas, Agencias publicitarias Editoriales y Empresas Exigentes

OFICENTRO
La Paz: Av. Camacho Nº 1421 ex Copicentro
Santa Cruz: Av. Warnes Nº 5

XEROBOL LTDA.
Distribuidor exclusivo de apple para Bolivia
La Paz: 370192-5 Santa Cruz: 29874 Cbba: 22801 Oruro: 60727

ROTARY CLUB DE LA PAZ

Anuncia la realización de la GRAN KERMESSE Y CONCURSO DE CANES que se llevará a cabo el día domingo 17 de mayo en las instalaciones de "LA FERIA INTERNACIONAL DE LOS ANDES". Los fondos a recaudarse se destinarán a la conclusión y equipamiento del Pabellón del Quemado "MARTHA DE DE LA ROCHA".

Premiados de la Promoción GUADALQUIVIR

En las instalaciones de SILS (Sociedad Industrial Licorera del Sur Ltda.), tuvo lugar el pasado martes, la entrega del primer premio de la promoción DISFRUTE Y GANE CON GUADALQUIVIR.

El señor Erick Vásquez con Carnet de Identidad Nº 2014333 recibió su auto VOLVO de manos del Gerente de Ventas Sr. Felipe Morales.

De esta manera la empresa auspiciadora cumplió su promesa de hacer entrega de dicho premio.

También cobraron otros premios grandes entre los que podemos citar a Humberto Villarroel (un T.V.); José Mengoa, un minicomponente Sony; Gastón Soliz, una cocina a gas.

Nuevo proyecto de ley sobre jurisdicciones municipales

El presidente de la Comisión de Gobierno, Régimen Comunal y Migraciones de la Cámara de Diputados, Guido Camacho, informó que el proyecto de ley sobre jurisdicciones municipales será puesta a consideración y aprobación en el próximo periodo legislativo ordinario, a reanudarse en agosto.

Agregó que para la ejecución del trabajo, esa comisión recurrió al apoyo de varias instituciones, entre ellas al Instituto Nacional de Estadística, Instituto Geográfico Militar, alcaldías municipales y Corte Nacional Electoral.

Camacho dijo que el Instituto Geográfico Militar demostró negligencia y cierto rechazo a las necesidades que tiene la comisión para coordinar la elaboración del proyecto de ley de jurisdicciones.

Se determinó, por ese motivo enviar una nota al comando general del ejército para que instruya al Instituto Geográfico Militar dé la cooperación más amplia a la comisión de gobierno, régimen comunal y migraciones de la Cámara de Diputados, para que cumpla con sus actividades legislativas.

Camacho dijo que de no tomar en serio ese proyecto de ley, "estaría en peligro el verificativo de las elecciones municipales previstas para diciembre de este año".

recordó que en las elecciones de 1985 no se presentó la ley de jurisdicciones municipales y esto ocasionó una serie de problemas en los municipios, traducidos especialmente en enfrentamientos de carácter social.

AFOPAL aclara una publicación

El director ejecutivo de la Administración y Fiscalización Nacional de Fondos y Patrimonios Laborales (AFOPAL), Aniceto Marca Alarcón, dijo ayer, a través de un comunicado, que todo el movimiento de egresos económicos de esa institución se efectúa previa autorización del Ministerio de Trabajo y Desarrollo Laboral, según el requerimiento de los organismos laborales.

"AFOPAL-afirmó- controla los fondos correspondientes a los diferentes sectores laborales para el desarrollo de la construcción de sedes sociales, campos deportivos, colonias de vacación y asistencia laboral".

Aclaró que durante las dictaduras militares, "se intervino esa institución, y fue administrada, en aquel tiempo, en forma anárquica y caprichosa por el dictador de turno".

Se organizó Centro de Investigación y Estudios Tributarios

Un grupo de profesionales, en reunión realizada en días pasados, fundó el Centro de Investigación y Estudios Tributarios, en la ciudad de La Paz.

Según se informó, esta organización se dedicará a investigar, estudiar y prestar asesoramiento en el campo de la economía impositiva y el Derecho Tributario, de acuerdo con la actual reforma puesta en vigencia. Los miembros de esta nueva organización son afiliados al Colegio de Economistas de La Paz.

El primer directorio está integrado de la siguiente forma: Presidente: Lic. Daniel Meza S.; Secretario de Relaciones, Lic. Wilfredo Ramírez; Secretario General, Lic. Wálter Romero; Asesores: Genaro Blanco, Daniel Márquez, Hugo Riveros, Juan de la Cruz Fernández, Donato Claros, Milton Campero, Alberto Gutiérrez y Guillermo Cuadros.

Las personas interesadas en obtener informaciones pueden llamar a los teléfonos 354523 y 312552.

PREMIO COMPARTIDO.- El Centro de Información y Desarrollo de la Mujer (CIDEM) ha determinado compartir el primer premio del concurso de afiches a estos trabajos que se exponen junto a los demás participantes, en la sede de la Asociación de Periodistas de La Paz. Los trabajos ganadores del concurso denominado "Alimentos y dependencia", corresponden a Alejandro Salazar y Efraín Ortuño.

Gladys, Héctor (ausente), Freddy, hijos; Juan, Domitila, María, Teresa, hermanos; Freddy, María Antonieta, hijos políticos; Florencio García y Josefina Barrionuevo, hermanos políticos; primos, sobrinos, nietos y demás familiares de la que en vida fue:

† Sra. ROSA CHAVEZ vda. de DAVALOS Q.E.P.D.

Invitan a sus familiares, amistades y personas piadosas, Sindicato de Choferes Villa Victoria y demás instituciones a las que pertenec'ó se dignen asistir a la traslación de sus restos mortales al Cementerio General el día de hoy jueves 16 de los corrientes a Hs. 16:00 p.m.

El cortejo fúnebre partirá de la calle Virrey Toledo Nº 1196 Villa Victoria. Será favor que comprometerá a la familia doliente.

FUNERARIA A. VALDIVIA OF. FIGUEROA 766 TELS 353630 - 372915

MINISTERIO DE FINANZAS
PROGRAMA DE ACCION CONJUNTA

TIENE EL SENTIMIENTO DE COMUNICAR EL SENSIBLE FALLECIMIENTO DE LA SEÑORA:

† ROSA CHAVEZ VDA. DE DAVALOS (Q.E.P.D.)

MADRE DE NUESTRO AMIGO Y COMPAÑERO FREDDY TAMES CHAVEZ

LA PAZ, 15 DE ABRIL DE 1987

EL DIRECTORIO DE LA ASOCIACION DE PERIODISTAS DE LA PAZ, tiene el sentimiento de comunicar el sensible fallecimiento de su socio y compañero:

† Don JUAN ROJAS BRAVO (Q. E. P. D.)

E invita a los periodistas, amigos y compañeros de trabajo, a la traslación de sus restos mortales al Cementerio General, el día de hoy jueves 16 de los corrientes a horas 16, el cortejo fúnebre partirá de la sede de Radio Club Boliviano, plaza del estadio "Hernando Siles".

La Paz, abril de 1987

En la Paz del Señor y confortado con los auxilios de la Santa Religión Católica, ha dejado de existir el que en vida fue:

† Sr. Don MACARIO ARTEAGA F.

Benemérito de la Guerra del Chaco

Q.E.P.D.

Carmen T. vda. de Arteaga esposa; Alejandro Arteaga hermano; Mario, Ana, Alberto, José y Javier Arteaga Tamayo hijos; Rodolfo Ordoñez, Prima de Arteaga, Rosario de Arteaga, Ana de Arteaga y María Victoria de Arteaga hijos políticos, los sobrinos, nietos y demás familiares, ruegan a sus amistades y en forma especial a su camaradas Beneméritos, se dignen asistir a la misa de cuerpo presente a horas 15:00 y a la traslación de sus restos mortales a horas 16:00 al Cementerio General el día de hoy jueves 16 del presente.

El cortejo fúnebre partirá de la calle Yanacocha Local de A.M.I.G.

La Paz, abril de 1987

La esposa y los hijos del

† Ing. EULOGIO RUIZ PANTOJA Q.E.P.D.

Piden elevar una oración por el eterno descanso de su alma a los familiares y amigos, al recordar los seis meses de su sensible fallecimiento.

La Paz, 16 de abril de 1987

La familia del que en vida fue:

† Sr. JUAN ROJAS BRAVO Q.E.P.D.

Ruegan a sus amistades, se dignen asistir a la misa de cuerpo presente a Hs. 15:00 y a la traslación de sus restos mortales al Cementerio General el día de hoy jueves a Hs. 16:00.

El cortejo fúnebre partirá del Radio Club Boliviano, Av. Saavedra Nº 1693. Será favor que agradecerá la familia doliente.

FUNERARIA A. VALDIVIA OF. FIGUEROA FRENTE AL PASAJE DE LAS FLORES TELFS: 353630 372015

ING. JAIME BAPTISTA CORDOVA, PADRE, GEORGINA POZO DE BAPTISTA, MADRE POLITICA, HERMANOS: DANIELITO, JAME A., RENE Y LOURDES (AUSENTE); LAS TIAS CORINA FLORES DE BERTHIN, ZOILA FLORES Y MARIA V. DE SULLIVAN (AUSENTE), LA ABUELITA SANTUZA G. DE FLORES; LOS PRIMOS Y DEMAS FAMILIA, DE LA QUE EN VIDA FUE:

† SRTA. DRA. ROSARIO BAPTISTA FLORES (Q.E.P.D.)

INVITAN A SUS FAMILIARES, AMISTADES, PROMOCION DE BIOQUIMICA Y FARMACIA (UMSA 1985) Y DEMAS PERSONAS PIADOSAS ASISTIR A LA BENDICION DE CUERPO PRESENTE Y AL TRASLADO DE SUS RESTOS MORTALES AL CEMENTERIO JARDIN A HORAS 15:00 P.M. DEL DIA DE HOY JUEVES 16.0.87

EL CORTEJO FUNEBRE PARTIRA DEL SALON DEL EDIFICIO "EL ROSEDAL" EN AV. TEJADA SORZANO 547, ENTRE CALLES CANADA Y JUAN DE LA CRUZ MONJE.

EL DUELO SE RECIBE EN EL SALON Y EN EL CEMENTERIO.

LE DIJO JESUS: YO SOY LA RESURRECCION Y LA VIDA. EL QUE CREE EN MI, AUNQUE ESTE MUERTO, VIVIRA.

San Juan 11:25

† Joven Evangélico ZENOBIO SUXO (Q.D.D.G.)

Nació el 30 de octubre de 1969 y murió el 24 de agosto de 1986.

Prebachiller. Su anhelo fue teología, Facultad de Ciencias Económicas y, sobre todo, a ayudar al prójimo a acercarse al Señor Todopoderoso.

Su padre: P. Julio Suxo Flores; su hermanita: Beatriz Suxo y familia agradecen por su condolencia a las familias, vecinos, a la Iglesia de Nazareno de Munaypata, al Instituto Bíblico Patmos de la calle Max Paredes, al Colegio Luis Alberto Pabón, al Colegio Franz Tamayo, a los trabajadores de Industrias Venado S.A., a la II Convención Regular de la Sociedad Misionera Nazarena del Distrito de La Paz (21-I-87), a la Juventud Nazarena Internacional de Munaypata, otras instituciones y amigos (I.S.E.M.).

La Paz, 16 de abril de 1987

HISTORIETAS

Dramas clasificados

DANIEL EL TRAVIESO

¡Me voy de la casa! ¡Promesas, promesas!

Solución a SOPA de LETRAS

N O M E N O L A S
A P I O B O R I O
E M N N R R A D R
B E A G O T A A I
D O E Z L R U V N
I N E R O O A Z O
P E A L E N R C C
C R O N T E A I O
E C E N T I P S E

51/SIETE ríos americanos.

SOPA de LETRAS

V F E R U L O N O
L P R E T I A O L
S A L A I D E R S
I R H I N M I U O
S I R A N C E E L
I S L A Y C I G O
S O L E I A R A S
H E L A N A T A S
E S T O C O L M O

CUATRO países europeos y sus capitales

Se leen de izquierda a derecha, de derecha a izquierda, de arriba abajo, de abajo arriba y en diagonal al derecho o al revés. Trazando una línea alrededor de cada palabra, procure localizarlas todas, teniendo en cuenta que una misma letra puede formar parte de dos o más nombres por cruzarse estos.

Fronteras de la ciencia

EL ORIGEN DE LOS COMETAS

Fronteras de la ciencia

EL ORIGEN DE LOS COMETAS

MARIA DE ORO

DICK TRACY

Picapiedra

Agata

Avisos Económicos

PRESENCIA

La publicidad y avisos económicos, se reciben en las siguientes direcciones:

COCHABAMBA.- Calle Ecuador E-307 Teléf. 26014
COBIJA.- Cobija
LA PAZ.- Mariscal Sta. Cruz Ed. Esperanza.
ORURO.- Avenida 6 de Octubre Edif. Club Oruro. 3er piso. Teléf. 51725.
POTOSI.- Plaza Alonso de Ibáñez N° 8 Tel. 22622.
SUCRE.- Calle Arenales N° 115.- Teléfono 22116.
SANTA CRUZ.- Calle Beni N° 84 Teléf. 40866.
TRINIDAD.- Avenida 6 de Agosto N° 781. Teléfono 21227
TARIJA.- Calle Bolívar 248. Teléf. 2125.

PANDO.- COBIJA, Avenida 9 de Febrero.

En La Paz, los avisos económicos para los días domingo y lunes, se reciben hasta horas 12 del día anterior.

GUIA AVISOS ECONOMICOS

1. Automóviles - compra - venta
2. Camiones - camionetas - vehículos tracción 4 ruedas - compraventa
3. Motos y Bicicletas - compra - venta - servicios
4. Alquiler de vehículos - Rent a car
5. Llantas, baterías, repuestos automotores
6. Talleres de reparación, desabollado y pintura
7. Casas: Compra venta alquiler anticrético
8. Departamentos - compra - venta - alquiler - anticrético
9. Habitaciones - con o sin muebles alquiler - anticrético
10. Garajes y galpones - lotes y terrenos - compra - venta alquiler - anticrético
11. Fundos, propiedades agrícolas y rústicas Compra - venta - alquiler
12. Permutas: Casas, automotores, propiedades y otros
13. Materiales de construcción
14. Empleos Se ofrecen - Se buscan
15. Técnicos
16. Técnicos en Radio y TV
17. Técnicos en electrodomésticos
18. Plomeros - electricistas - mecánicos
19. Albañiles - pintores - carpinteros
20. Profesores - enseñanza y aprendizaje - Academias - Institutos
21. Mecanógrafos, traductores - Tareas de oficina
22. Tramitadores y gestores
23. Servicio doméstico Se necesita - Se ofrece
24. Oficios varios Ofertan servicios
25. Servicios profesionales
26. Proyectos - asesorías
27. Restaurantes - snacks - whisquerías - equipo - materiales - servicios
28. Saunas - duchas - gimnasios - ofertas - servicios
29. Peluquerías - salones de belleza - artículos de tocador - ventas - servicios
30. Limpieza dry cleaning - ropa - alfombras - otros productos - servicios
31. Residenciales - hostales - pensiones - hoteles
32. Cueros - zapaterías materiales - accesorios - servicios
33. Computadoras Mecánicos - servicios - accesorios - compra - venta
34. Orquestas - grupos musicales - amplificación - entretenimiento
35. Instrumentos musicales - accesorios - compra - venta - alquiler servicios
36. Televisores - video componentes - radio telecomunicaciones - accesorios - servicios
37. Libros - revistas - filatelia - monedas - hobbies - artículos de librería
38. Objetos de arte - antigüedades - cuadros - joyas - oro
39. Armas - caza - pesca - accesorios - servicios
40. Préstamos e hipotecas
41. Atención fiestas y banquetes - repostería - alquiler de vajilla - servicios
42. Muebles - enseres y menaje de casa - compra - venta
43. Cocinas - refrigeradores y electrodomésticos - compra - venta.
44. Ropa - telas - Sastres - Costureras - clínicas de camisas
45. Artículos deportivos - ventas - servicios
46. Valores - acciones - patentes - inventos
47. Equipo médico - quirúrgico - medicina - farmacia - laboratorios - servicios
48. Herramientas y útiles de trabajo - compra - venta - servicios
49. Teléfonos - alquiler - accesorios - servicios - compra - venta
50. Extravíos y recompensas
51. Boutiques - Modas - Lencería
52. Fotografía - cine - Optica - Equipos - accesorios - servicios
53. Máquinas de coser - tejer - de uso doméstico
54. Máquinas - motores - accesorios de uso industrial
55. Máquinas de escribir - materiales de oficina - accesorios - ventas - servicios
56. Fotocopias - máquinas - accesorios - ventas y servicios
57. Imprentas - materiales - accesorios - ventas - servicios
58. Negocios, locales comerciales en venta - alquiler y anticrético
59. Animales - veterinarias - productos y servicios
60. Varios

1 Automóviles Compra-Venta

VENDO FORD BRONCO 1981 americano. Ref. teléfono 310862.

7 Casas: Compra-venta alquiler - anticrético

CASA EN ANTICRETICO $us. 4.000 (4) dormitorios, sala comedor, baño completo, cocina, lavandería garaje para un auto. Villa Fátima, teléfono 312153 (16-20/213834).

8 Departamentos compra-venta alquiler - anticrético

VENDO DEPARTAMENTO Amplio a una cuadra de la plaza Murillo Ref. Potosí 964, Of. 7, Teléf. 376552.

9 Habitaciones con o sin muebles alquiler - anticrético se busca - se ofrece

ANTICRETICO Pieza pequeña para persona sola, en Miraflores. Ref. Potosí 964 Of. 7, Teléf. 376552.

HABITACION CON BAÑO Para estudiante ó persona sola anticrético 1.300 $us. o alquiler 60 $us sobre calle Landaeta N° 585 (4 cuadras UMSA) (15-18/213830).

15 Técnicos

EX-TECNICO DE NATIONAL Repara televisores a domicilio, color, blanco negro y stereofónicos, teléfono 375313 (14-22/213825).

Toda hora ... nes ... domicilio ... 279 ... 213067

DUCHAS LORENZETTI Reparaciones, instalaciones, mantenimiento domiciliarios Teléfono 370844 (12-21Abr/213821)

CALEFONES Reparación, instalación, mantenimiento 326005 (9-22/4/213697).

MICRO COMPUTADORAS Reparamos hacemos mantenimiento, Hardware Software, Zenith, I.B.M. Texas a instalaciones, domicilios 354522 (15-21/213832).

16 Técnicos en radio y TV.

TV. COLOR Repara televisores, betamax, componentes, 3 en 1, calculadoras a domicilio 354522 (15-21/213832).

TV REPARO Televisores color B/N minicomponentes Stereofónicos, tres en uno cualquier marca garantizado domiciliar Teléf. 311031 (12-19/Abr/213815)

TV. SONY REPARO Trinitron, Sanyo, Toshiba, Hitachi, General, color blanco y negro, componentes 3 en 1 toda marca domicilios, amplia garantía, teléfono 311948 (8-24/213593).

17 Técnicos en electrodomésticos

COCINAS A GAS Reparamos limpiamos a domicilio, trabajos garantizados, teléfono 320194 (1515-28 Abr/213828).

COCINAS TODA MARCA eléctricas y a gas, aumento de llama, teléfono 329686 (4-17/21358).

LAVADORAS TODA MARCA Reparaciones, mantenimiento e instalación 329686 (4-17Abr/213568).

CALEFONES REPARACIONES mantenimiento, instalaciones con garantía escrita 329686 (4-17Abr/213568).

TECNICOS GARANTIZAMOS 1 año reparaciones, mantenimiento de cocinas, hornos, gas eléctricas, lavarropas, calefones, lustradoras, rebobinamos motores, trabajos a domicilio 342220 (16-17/342220).

REPARACIONES DE REFRIGERADORES Frizders, conservadoras, neveras, vitrinas, refrigerantes, aire acondicionado, cámaras frigoríficas, máquinas heladeras, stock de repuestos consultas sin compromiso 342220 garantía escrita 1 año Servicios domiciliarios (16-17/213835).

CALEFONES Lavadoras, cocinas eléctricas, duchas, reparación, instalación, mantenimiento, garantía servicio, inmediato 326005 (9/22/4/213597).

18 Plomeros - electricistas Mecánicos

PLOMERO Instalaciones, reparaciones, mantenimiento de sus sanitarios le ofrecemos tapas tanque, tazas, inodoros, griferías, repuestos sueltos teléfono 370844 (12-21Abr/213821)

ELECTRICISTA Toda hora, instalaciones, teléfono 329686 (4-17Abr213568).

PLOMEROS GARANTIZAMOS 1 año instalaciones sanitarios, calefones, duchas, tinas hidromasajes, todo tipo de reparaciones, cambiamos accesorios, grifería en general, inodoros, lavamanos rotos, rajados entrego nuevo, ubicamos filtraciones. Atención inmediata 342220 (16-17/213835).

19 Albañiles, pintores y carpinteros

TECHOS modificamos cambiamos y pinturas Teléfono 342680 (10/16/4/213805)

CONSTRUCCIONES remodelaciones ampliaciones, refacciones, fachadas decoraciones arquitectónicas Teléfono 342680 (10/16/4/213805)

MUROS DE contención drenajes alcantarillados cámaras sépticas embovedados teléfono 342680 (10/16/4/213805)

CEPILLAMOS PISOS Plastificamos, teléfono 324180 (14-30 Mayo/213829).

CANALETAS Bajantes, reparaciones, techos, goteras Teléfono 370844 (12-21Abr/213821)

PINTOR EMPAPELADO y letreros Tel. 323778 (10/16/4/213802)

PINTOR interiores exteriores refacciones decoraciones empapelados revestimientos enchapes teléfono 342680 (10/16/4/213805)

20 Profesores, enseñanza y aprendizaje Academias - Institutos

MATEMATICAS Si es fácil 366135 (3-16Abr 213558--).

CENTRO DE INVESTIGACION De idiomas nativos, dicta cursos de aymara y quechua. Pérez Velasco 791, Of. 9, teléfono 369938 (14-27Abr/213824).

21 Mecanógrafos - traducciones tareas de oficina

MECANOGRAFO Repara máquinas de Escribir, coser a domicilio Referencias Teléfono 811354 (10/16/4/213803)

22 Tramitadores y gestores

ABOGADO Tramita Juicios Civiles, libretas Militares, 20 años práctica, brevets, Pasaportes, Transferencias Reposiciones, Partidas, Nacimientos Sagárnaga 161 Telf. 374683 (12-16Abr./213817)

BALANCES Apertura empadronamientos de negocios efectuamos, teléfono 3-51198 (1-12 My/208282).

24 Oficios varios ofertas - servicios

LISTA DE VACANCIAS OFRECIDAS POR EL DEPARTAMENTO DE PROMOCION DE EMPLEO

SEGUNDO PISO DEPARTAMENTO DE PROMOCION DE EMPLEO TELEFONO 374359 ATENCION DE HORAS 8:00 A 12:00 Y DE 14:30 A 18:00.

MAESTROS ALBAÑILES EN OBRA FINA Con experiencia y certificados de trabajo - Zona Ciudad Satélite y Calacoto.

MAESTRO JARDINERO Con experiencia y certificados - Zona Sopocachi.

MAESTRO TAPICERO Con experiencia y certificados - Varias Zonas.

CHOFER PARTICULAR Con experiencia y garantía personal - Zona Norte.

MAESTRO PLOMERO Con experiencia y certificados - Zona Miraflores.

CAPATAZ PARA MINA PARA LA LOCALIDAD DE KARACATO Con experiencia y certificados de trabajo.

PEONES Y BARRETEROS PARA MINA Con experiencia y certificados de trabajo - Para la Localidad de Karacato.

PROFESOR NORMALISTA PARA LA PROVINCIA LOAYZA Con experiencia y certificados.

MAESTRO PASTELERO Con experiencia y certificados

VENDEDORES AMBULANTES DE AMBOS SEXOS Con experiencia y garantía personal - Varias Zonas.

EMPLEADA D... TICA PARA ... CRUZ Con exper... garantía person...
EMPLEADAS D... TICAS Con exp... garantía person... ferentes Zonas.

La Paz, 3 de abril ...

Departamento de ... moción de Empleo

25 Servicios Profes...

ARQUITECTO ... BANISTA Pla... supuestos, ... ciones, garantía ... tualidad, esmer... Castro 1617 Tel... (12-26Abr/213...)

27 Restaur... snacks - whis... equipo - mate... servicios

Para restaurant ... vendo refresque... fetería, horno ... 370549 (10/16/4/2...)

30 Limp... Dry-clea... Ropa - alfombras ... productos - serv...

SE REALIZA lava... alfombras electr... plomería y lava... vidrios, teléfono ... (31-27 Abr/208270).

34 Orque... grupos musica... amplificación ... entretenimiento

CARLOS ROJAS ... ta teléfono 3428... Abr/212974).

ORQUESTA GUEÑITA y Ma... teléfono 81157... 23/Ab/213086).

GUALBERTO T... Organista Intern... Tel 35728... 22Abr/213598).

ORGANISTA A... DO RODRIGUEZ ... 352614 (14-3... yo/213827).

DISCOTHEQUE ... plificaciones, ... 783026 (1-10 My/20...)

LOS PEQUENINOS Orquesta Tel. 3... 1/5/212997)

36 Televisores ... videos - compon... radio - telecomunicac... accesorios - servic...

COMPRO Televi... Blanco, Negro, ... Stéreos, cualquier ... tamaño estado, pago ... precios, Telf. 31... 19 Abr/213815)

TV COMPRO tele... color, blanco negro ... 1, funcionando de... tos pagamos en ... teléfono (8/23/4/213593).

38 Objetos de ... antigüedades ... cuadros - joyas - ...

VENDO OLEOS ... turo Borda, Peña... miento, Rovira y ... Luisa Pacheco. ... cias 325738 (16-20...)

40 Préstamos e hipo...

PRESTO DOLARES ... MOMENTO SIN IN... MEDIARIOS ... menores teléfono ... (8/21/4/87/213591).

42 Muebles - en... y menaje de casa ... compra venta

LIQUIDACION DE ... VING Esquineros ... sueltos, precios ... bajo de su pre... proveche, imitados ... no igualados, venta ... exposición en Se... Segurola N° 1612 ... (MUEBLERIA ... CHALLA) (15-2...)

43 Cocinas refrigeradores y electrodomésticos compra-venta

LLAMA AZUL ... bricamos cocinas, ... industriales, ... cliente, teléfono ... 15/208298).

47 Equipo médico-quirúrgico Medicina - Farmacia Laboratorios - servicios

DENTISTAS LLEGO la oportunidad de tener su propio equipo dental. Compre equipos nuevos industria argentina. Últimos modelos, teléfono 200018, llame y vea y no se arrepentirá (15-23 A-br/213826).

58 NEGOCIOS LOCALES COMERCIALES EN VENTA-ALQUILER

OFICINAS (90 metros) con garaje para 7 movilidades, sobre Av. Perú, referencias teléfono 325164 (15-20/213830).

60 VARIOS

TEODOLITO OFREZCO POR VIAJE Precio de regalo. Referencias Calle Bueno 370 copias Torrejón (15-18/213830).

TEODOLITO Y PLANCHETA Vendo de ocasión. Referencias teléfono 364678(3-16Abr/213563).

RAYO FLOTANTE Calentador de baño, en sus dos tipos: inmersión y ducha. Ventas únicamente en Junín 835 y Colombia 219 Cía Universal (4-17/208335).

VENDO MAQUINARIA Completa para pollos broaster y freezer horizontal, sin motor. Referencias, teléfono 340520 (14-17/213822).

SE VENDE MESAS De billar, teléfono 357411 (16/20 Abr/213829).

ATENCION VENDO SUNCHO de Plástico y grampos de 5/8 a precio de costo. Referencias Calle Abaroa 522, teléfono 4823 Santa Cruz (16-4 My/208136).

ESPUELINES, ESPUELAS, Guantes cadete, guantes paseo cuero, artículos deportivos "JORDAN" C. Santa Cruz 290 (16-20/213833).

COMPRA VENTA Artefactos sanitarios, usados, nuevos, teléfono 370844 (15-21Abr/213821)

BICICLETA compro Ref. 363725 (10-14Abr/213807)

IMPERMEABILIZAMOS terrazas, losas tejas calaminas enlarolados tragaluces vidrios cámaras piscinas tanques muros desagües, canaletas, goteras en general. Teléfono 342680 (08/30/4/213805)

SUCRE

EN VENTA un espejo antiguo veneciano con marco dorado y escudo nacional, medidas 1.44 x 95 cms. Referencias al Telf. 24005 SUCRE

ATENCION POTOSINOS Vendo casa en Sucre dos cuadras plaza principal con tienda precio por debajo plan regulador oportunidad para irse Sucre. Referencias fono 22033 calle Campos 108 Sucre 7-20-4-208277.

Cochabamba

EN COCHABAMBA EN VENTA una casa con 303 mts. cuadrados una pieza grande dos piezas pequeñas, dos baños ducha caliente, garaje, patio, luz, agua con verja de piedra y metálico, papeles en orden situada sobre plaza José Cuadros Calle Moxos 1795 esquina Guadalquivir en Bs 40.000.- Ref. Ciudad de Oruro Telf. 54655 horas 18 a 20 (28/1/4/208251).

EN COCHABAMBA Almacén independiente en anticrético, esquina Calama y 16 de Julio, ideal para consultorio, farmacia, librería etc. teléfono 27741 CBBA. (15-26/209877).

EN COCHABAMBA se vende lote -zona residencial con toda su infraestructura Telf. 46102 Cochabamba.

EN COCHABAMBA Vendo casa sobre 1.000 m2. con árboles frutales en cruce Taquiña, sobre la avenida a Cervecería Taquiña con papeles al día. Ref. Teléfono 23906 en La Paz 783553.

POTOSI

ATENCION POTOSINOS Vendo casa en Sucre dos cuadras plaza principal con tienda. Precio por debajo plan regulador. Oportunidad para irse a Sucre. Referencias teléfono 22033, calle Campos 108 Sucre (9-29Abr/208277).

TRINIDAD

DE OCASION se vende Motel funcionando sobre 1.900 m2. ubicado en la ciudad de Trinidad (Beni) Ref. Fono 322743 La Paz (10-14Abr/213809)

TARIJA

EN TARIJA Matrimonio solo necesita urgente departamento o casa con o sin muebles, llamar al 4715 Tarija (31-10 Abr/192603).

ORURO

EN ORURO SE VENDE De ocasión una volqueta F-700. Referencias, teléfonos 51633 - 55110 - 55110 (14-20/212020).

VENDO POR UNIDADES Proyectores de cine simplex XL de 35 milímetros, con todos sus accesorios a precio de regalo. Referencias teléfono 41564 (16-22/212022).

Santa Cruz

LOTES EN SANTA CRUZ de 600, 1.200, 1.500 M2 o más zona sur de la plaza principal a los lotes en zona residencial zona alta y seca. Tratar teléfonos en Santa Cruz 42881 (9/30/4/208134).

TERRENO En Santa Cruz sin intermediarios vendemos hasta 30.000 m2 de terreno urbanizado, inmediaciones entre parque industrial y barrio CORDECRUZ $US. 3 C/M2. Ref. 3 8229, Hrs. de oficina.

SALTEÑERO DE PRIMERA A sueldo o porcentaje, con documentos prestigio para Santa Cruz, cama y comida, ofrezco contrato por un año, llamar Santa Cruz, teléfono 25967 (12-18/208133).

SE VENDE UNA CASA en barrio Hamacas. Sin intermediarios. Telf. 3335.- (14-15Abr/208135).

APRENDA

Pura práctica, reparación de televisores. Damos título ISE. Calle Murillo 760 Int.

Maestros rurales exigen que no se pague la deuda externa

El Magisterio rural de La Paz, en asamblea general realizada en el Pabellón "A" de la UMSA, decidió exigir al gobierno que no se pague la deuda externa, así como el recorte del elevado presupuesto destinado a los sectores represivos, para poder incrementar salarios a los trabajadores.

La Asámblea general de maestros rurales de La Paz rechazó la propuesta gubernamental de incrementar en un 16 por ciento, los salarios de los trabajadores, razón por la que convocaba a la clase trabajadora a concurrir a la marcha de protesta convocada por la COB, para hoy.

Llaman a sus bases a acatar las disposiciones de la COB, aun en caso de dictarse el estado de sitio.

Ratifican el desconocimiento de las autoridades ilegalmente designadas, dando plazo de 48 horas al Ministerio de Educación para la designación legal de aquellos.

Las recaudaciones aduaneras subieron con relación a 1986

Las recaudaciones aduaneras se incrementaron en un 103 por ciento, durante el primer trimestre de 1987, respecto de 1986, según información proporcionada por el director general de Aduanas, Jaime Sandi.

Sandi atribuye ese incremento al crecimiento de las importaciones en un 20 por ciento mensual, y a la disminución del contrabando y de la corrupción administrativa, como consecuencia de la aplicación del decreto 21367.

Entre enero y marzo del presente año, hubo un ingreso de 44,5 millones de bolivianos; frente a 22 millones, en 1986. Se debe anotar que el incremento más importante en las recaudaciones aduaneras se registró en 1986, con relación a 1985: el equivalente a 120 millones de bolivianos, frente a 29 millones en 1985, que significa un aumento del 313 por ciento.

Se estudia su reestructuración

OIT presta asesoramiento al Ministerio de Trabajo

El subsecretario de Trabajo, Luis Zegada, anunció que el experto de la Organización Internacional del Trabajo (OIT) Juan Pedro Trujillo, se encuentra en el país a fin de recoger información básica para encarar la reestructuración del Ministerio de Trabajo y Desarrollo Laboral.

Dijo que se trata de rescatar la función tutriz en la problemática social y laboral del país; establecer la protección de los trabajadores del sector "informal", y mejorar el sistema cooperativo con criterio técnico-científico.

El funcionario manifestó que la reestructuración tiende a lograr la correspondencia de ese Ministerio con la realidad social del país, mejorando las políticas y las relaciones laborales entre los sectores de trabajadores.

Refirió que esta tarea del replanteamiento "significa una etapa de la continuidad funcionaria que no implica gastos para el Tesoro General de la Nación, porque el financiamiento estará garantizado por la OIT, que cuenta con programas presupuestarios para este tipo de experiencias, que ya se desarrolló en México, Colombia, Venezuela y Perú".

FURGONETA

De 1 ó 1 1/2 ton. necesitamos, para compra inmediata.
Ref. Telf: 372344, Int. 34

COLEGIO "SAINT ANDREW'S"

Requiere los servicios de Profesores (as) de Inglés avanzado, con dominio del idioma.

Las entrevistas se llevarán a cabo en el Colegio (La Florida, calle Las Retamas final), los días 20 y 21 del presente mes, de horas 8:00 a 15:00.

La Paz, 15 de abril de 1987

Para techar UNA SOLA VEZ en la vida!!

OTAKAR

INFORMES:
COCHABAMBA: Tel 46841
LA PAZ: Tels. 353709 365576

SATISFACCION PUBLICA

Yo Alfredo Zapata Campana, declaro públicamente mi retractación en el delito de apología que me permití formular en contra de la Sra. Carmen Sánchez de Aliaga, ya que en ningún momento tuve la intención de injuriar, calumniar o difamar a dicha señora, salvando de esta manera y afirmando su intachable conducta y honorabilidad.

La Paz, 13 de abril de 1987.
Tte. Log. ALFREDO ZAPATA CAMPANA
C.I. Nº 2017025.

HISTORIETAS

JUSTO Y FRANCO

EL DETALLE QUE FALTABA

CANDIDO

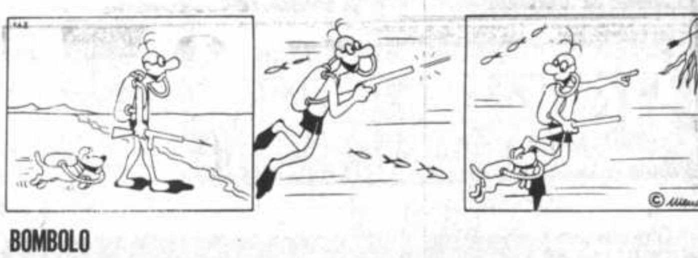

BOMBOLO

ABUELO

TENIS- AL CAMBIAR DE CANCHA   *Deportes en Acción*

CP7 - AA FILIAL TARIJA

Rinde homenaje póstumo al gran radioaficionado colega CP1-HME,

† Don Juan Rojas Bravo

Quién quedará eternamente en nuestros corazones y hace llegar a su atribulada familia su sentido pésame.

Blanca Ale
Presidenta

RADIO CLUB BOLIVIANO
FILIAL SANTA CRU[Z]
CP6 AA

Se inclina reverente ante la memoria del gran radioaficionado conductor y líder de la rueda de la amistad

† DN. JUAN ROJAS BRAVO
CPL HME

Haciendo llegar a su respetable familia y los integrantes de la prestigiosa rueda, expresiones de solidaridad y profundo pe[sar] ante su desaparición.

SANTA CRUZ, abril de 1987

MEJOR PELICULA (1986)
MEJOR DIRECTOR (OLIVER STONE)
MEJOR EDICION
MEJOR SONIDO

AHORA EN EXHIBICION SIMULTANEA CON LAS GRANDES CAPITALES DEL MUNDO!!!

PELOTON

5a. semana DE EXITO!

HEMDALE FILM CORPORATION
Una Produccion de ARNOLD KOPELSON Un Film de OLIVER STONE
"PELOTON" TOM BERENGER WILLEM DAFOE CHARLIE SHEEN
Música de GEORGES DELERUE Co-Productor A. KITMAN HO
Producida por ARNOLD KOPELSON Productores Ejecutivos JOHN DALY y DEREK GIBSON Escrita y Dirigida por OLIVER STONE
ORION PICTURES

HOY Simultaneo CINE UNIVERSO CINE PALACE Santa Cruz

Cine y Tv

Monje Campero Tel. 323333

Matinée Hs. 15.30, Tanda Hs. 19.00 y Noche Hs. 21.30 **Ninja, en la caverna del dragón** y **Espejo de Alemania.**

16 de Julio Tel. 377099

Matinée, Tanda y Noche **La misión.**

6 de Agosto Tel. 323829

Matinée Hs. 15.45, Tanda Hs. 19.15 y Noche Hs. 21.30 **El color del dinero** (14 años).

Universo Tel. 342660

Matinée Hs. 15.15, Tanda Hs. 18.45 y Noche Hs. 21.00 **Pelotón** (14 años) y **El mundo al instante.**

Monumental Roby Tel. 362135

Matinée Hs. 15.30, Tanda Hs. 18.30 y Noche Hs. 20.30 **La vida de Nuestro Señor** y **El mundo al instante.**

París Tel. 329704

Matinée Hs. 15.30, Tanda Hs. 18.30 y Noche Hs. 21.00 **Kid el campeón** y **El mundo al instante.**

México Tel. 351205

Matinée Hs. 14.30, Tanda Hs. 18.30 Doble **Milagro a los cobardes** y **Poncio Pilatos.**

Roxy

Matinée y Tanda Doble **Masacre bajo sol** y **Ursus la muchacha tártara** Noche **Masacre bajo sol.**

Murillo Tel. 352647

Matinée y Tanda Doble estreno **San Martín de Porres** y **Jesús el niño Dios.**

Bolívar Tel. 325051

Matinée Hs. 15.30, Tanda Hs. 19.00 y Noche Hs. 21.30 **Mundo desnudo y cruel** (21 años) y **Espejo de Alemania.**

Scala Tel. 323535

Matinée Hs. 15 y 30, Tanda Hs. 19.00 y Noche Hs. 21 y 30 **Colegio de revoltosos** (21 años) y **Espejo de Alemania.**

Cinemateca Boliviana Tel. 325346

Matinée Hs. 16.00 y Tanda Hs. 19.30 **Hulot al volante.**

La Paz Tel. 325533

Matinée Hs. 15 y 30 **De un país lejano Juan Pablo II** y **Espejo de Alemania** Tanda Hs. 19.00 y Noche Hs. 21 y 30 **Recordándote** y **Espejo de Alemania.**

Princesa Tel. 353925

Matinée Hs. 15 y 30, Tanda Hs. 19.00 y Noche Hs. 21 y 30 **Emmanuelle "2"** y Espejo de Alemania.

Madrid Tel. 357174

Matinée Hs. 14 y 45 Doble **El niño y el toro** y **Jesús de Nazareth** Tanda Hs. 18 y 30 (continuado) **La verdadera historia de Bruce Lee, Jesús de Nazareth** y **El niño y el toro.**

Center

Matinée Hs. 14 y 45 Doble **Marcelino pan y vino** y **La verdadera historia de Bruce Lee** Tanda Hs. 18 y 30 Doble **La verdadera historia de Bruce Lee** y **Marcelino pan y vino.**

Miraflores Tel. 353842

Matinée Hs. 15.00 Doble **Mendigar o morir** y **Los cariñositos** Tanda Hs. 18 y 30 **Mendigar o morir** y **Los cariñositos.**

Variedades

Matinée Doble **Locademia de policías** y **La venganza de Ursus**, Tanda Doble **Violencia en el tren de media noche** y **Mujeres con bríos** (21 años).

JUVENTUD LIBRE SIN DROGAS

EMPRESA NACIONAL DE TELECOMUNICACIONES "ENTEL"

Se invita a las firmas interesadas en proveernos el material que a continuación se detalla.

ITEM	UNIDAD/CANTIDAD		DESCRIPCION
1	pzas.	8	Máquinas de escribir electrónicas Tipo IBM Standard

FACTORES DE CALIFICACION

Procedencia y/o marca, características, tiempo de garantía, condiciones de pago, lugar de entrega, plazo de entrega, y tiempo de mantenimiento de la oferta. Las propuestas deberán ser presentadas en sobre cerrado y lacrado hasta el día martes 21 del corriente, hasta Hs. 18:00 en las oficinas del Departamento de Adquisiciones Edificio Central 7º piso, calle Ayacucho o casilla Nº 4450 La Paz-Bolivia.

La Paz, abril de 1987

(Sello).- Empresa Nacional de Telecomunicaciones, Relaciones Públicas, ENTEL-BOLIVIA.

GANADORA DEL OSCAR A LA MEJOR FOTOGRAFIA

ROBERT DE NIRO JEREMY IRONS

3a. semana

LA MISION
THE MISSION

TODO PUBLICO

HOY SIMULTANEO
CINE 16 DE JULIO (LA PAZ)
CINE BUSTILLOS (CBBA)

LOS DERECHOS DE EXHIBICION DE ESTA PELICULA ESTAN AMPARADOS POR LEY, LA EXHIBICION NO AUTORIZADA POR CUALQUIER MEDIO AUDIOVISUAL SERA SANCIONADA Y PENADA

OSCAR AL MEJOR ACTOR
PAUL NEWMAN

el Color del Dinero

El Jugador ya no es lo que era antes.

Pero el joven lo es.

Mayores de 14 años

PAUL NEWMAN TOM CRUISE

HOY Estreno CINE 6 DE AGOST[O]

LOS DERECHOS DE EXHIBICION DE ESTA PELICULA ESTAN AMPARADOS POR LEY. LA EXHIBICION NO AUTORIZADA POR CUALQUIER MEDIO AUDIOVISUAL SERA SANCIONADA Y PENADA

HOY Estreno Cine MIRAFLORES

" JESUS, NUESTRO SEÑOR".... HUMANA !!
" JESUS, NUESTRO SEÑOR".... SIMBOLO DE AMOR !!

CLAUDIO BROOK
NARCISO BUSQUETS
CARLOS EAST
ELSA CARDENAS
CARLOS AGOSTI
JUAN MIRANDA
XAVIER LOYA
RITA MACEDO
AGUSTIN MARTINEZ SOLARES

JESÚS, NUESTRO SEÑOR

DIRECTOR MIGUEL ZACARIAS

DOBLE CON:

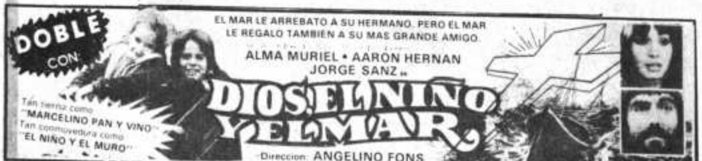

EL MAR LE ARREBATO A SU HERMANO, PERO EL MAR LE REGALO TAMBIEN A SU MAS GRANDE AMIGO.

ALMA MURIEL • AARON HERNAN
JORGE SANZ en

DIOS, EL NIÑO Y EL MAR

Tan tierna como "MARCELINO PAN Y VINO"
Tan conmovedora como "EL NIÑO Y EL MURO"

Direccion ANGELINO FONS

CINE MONUMENTAL ROB[Y]

La Vida de Nuestro Señor

con Claudio Brook, Guillermo Murray, Gayle Kedall, Jorge Rivero
Fotografía Eduardo Romo y Raúl Domínguez
Música Enrico C. Cabiati
Guión y Dirección Miguel Zacarías

MAÑANA ESTRENO EXCLUSIVO!

TODOS PUEDEN GANAR

MAS DINERO ahorrando en MUTUAL LA PAZ, porque paga los más altos intereses cada mes

MUTUAL LA PAZ

OPERACIONES en bolivianos y dólares

AL INSTANTE

porque MUTUAL LA PAZ atiende sin interrupciones Hs. 8:30 a 17:30

USTED GANA INMEJORABLES INTERESES Y AYUDA A OTORGAR PRESTAMOS A QUIENES NECESITAN

Oficina Central: Av. 16 de Julio (El Prado) esquina Bueno

Obispo de la diócesis de Oruro presidirá actos de Semana Santa

...O, 15 (PRESEN-... feligresía de esta ... se prepara para ... con fervor re... las solemnes ce... que se de... n desde mañana ...es y culminarán el ... de Pascua, dentro ...ana Santa que ya ...

...principales ce... serán presididas ...po de la diócesis, ... Julio Terrazas ... en el templo de la ... cuya parroquia, ...ema "Somos un ...e camina" al in... fieles a concurrir ...rsas liturgias, ex... celebremos junto a ...stor, los misterios ...ención del mundo: ...uerte y resurrec...sto".

...ceremonias que se ... a partir de ...oy), se sujetarán ...e programa:

...SANTO

... sacerdotes, a ... sacramento del ...dan constituidos en los principales colaboradores de los obispos, por lo que deben estar con él, en estrecha comunión de caridad". (Cf. Puebla 293 SS).

EN LA MAÑANA

Horas 9:30.- Misa crismal en la catedral. En esta misa se consagra el Santísimo crisma y bendicen los Santos óleos, para los sacramentos del bautismo, confirmación, orden y unión. Los sacerdotes renuevan su promesa de servir al Señor y a su pueblo. Como pueblo de Dios, acompañamos a nuestros presbíteros, siendo testigos vivos de su compromiso.

EN LA TARDE:

Horas 18.- Misa de la cena del Señor.

No hay mayor amor que dar la vida por los amigos. Cristo se dá en la eucaristía por amor a nosotros, sus amigos... "amor que abraza a todos los hombres, amor que privilegia a los pequeños, y a los pobres, que congrega a todos y es capaz de abrir la ruta de una nueva historia" (Cf. Puebla 192).

Nuestra visita a templos y monumentos tiene sentido en cuanto somos capaces de cumplir con el mandato de amor...

VIERNES SANTO

Dios mio, Dios mio. Por qué me has abandonado?...

Este grito encierra toda la fe del pueblo que, como Cristo en su Pasión, tiene la certeza de que el fin del reino de la muerte está cerca... El dolor engendra siempre nueva vida. De que el fin del reino de la muerte está cerca... El dolor engendra siempre nueva vida.

Horas 12.- Sermón de las siete palabras, por los medios de comunicación social.

Horas 15.- Celebración de la Pasión del Señor (para la zona central, sólo en la catedral).

Horas 16:30.- Luego de la adoración de la Cruz, procesión del Santo Sepulcro.

Cristo camina con nosotros, en nuestros sufrimientos, nuestras angustias y miserias y también en nuestras alegrías... por eso nuestro caminar con él, en el dolor, está lleno de esperanzas, el reino de Dios está cerca, la paz, el amor y la justicia llegan...

Horas 19.- Via Crucis (parte de San Francisco).

SABADO SANTO

Dios quiere construir el reino sobre la base del sacrificio de si mismo, pero, este sacrificio no termina en la Cruz, se planifica en la resurrección.

Horas 22.- Solemne vigilia pascual.

Hermanos: El dolor engendra nueva vida... esta nueva vida la celebramos en la vigilia.

Pascual: Es la luz de Cristo que rompe las tinieblas... no lo olvides: "Ven a celebrar con nosotros este triunfo, ven a resucitar con Cristo a una nueva vida"...

DOMINGO DE PASCUA

Misas en la catedral:

Horas 8:00
Horas 9:00
Horas 11:00
Horas 19:30

El Cardenal Clemente Maurer, en ceremonia especial recordará hoy "jueves santo" su consagración como obispo auxiliar de La Paz, hace 37 años.

En homenaje al aniversario de Tarija

El gobierno hizo conocer algunos decretos supremos

TARIJA, 15 (PRESENCIA).- El gobierno nacional anunció hoy la aprobación de cuatro decretos supremos y otras disposiciones legales tendentes a la ejecución de diferentes proyectos y obras para el desarrollo del departamento de Tarija, que conmemoró hoy el CLXX aniversario histórico de La Batalla de La Tablada.

En ceremonia cumplida en la Alcaldía Municipal, el representante del gobierno del MNR, el ministro de Transportes y Comunicaciones, Andrés Petricevic, leyó la relación de las medidas aprobadas en favor de Tarija.

Pese a que se anticipó que el principal anuncio gubernamental constituiría la autorización para la licitación de la segunda fase del proyecto San Jacinto, no se produjo dicha situación. El pasado lunes, el alcalde municipal, Victor Calabi Leytón, había manifestado que el presidente de la República, Victor Paz Estenssoro, decidió aprobar un presupuesto de 25 millones de dólares, para ejecutar la obra.

El principal D.S. autoriza al Servicio Nacional de Caminos (SENAC), comenzar los trámites pertinentes, ante entidades internacionales financieras, para la obtención de un crédito destinado a la construcción de la carretera pavimentada entre Padcaya y La Mamora.

El tramo, de 45 kilómetros, forma parte de la carretera Tarija- Bermejo. Su costo alcanzará a 23 millones de dólares.

También el gobierno instruye a Servicios Eléctricos de Tarija (SETAR), para que convoque a licitación pública internacional para la provisión de cinco grupos electrógenos a gas. Tres estarán destinados a Bermejo y dos a Entre Rios.

Finalmente, mediante D.S. se autoriza a la Alcaldía Municipal de Tarija, para la adquisición de maquinaria y equipos destinados a la ejecución del proyecto de eliminación de residuos sólidos. La compra se concretará con sujeción a la ley de adquisiciones del sector público.

Luego de las palabras del ministro de Transportes y Comunicaciones, el prefecto del departamento, José Vaca Garzón, pronunció un discurso, en el cual agradeció por las disposiciones aprobadas por el gobierno.

"El gobierno del presidente Paz Estenssoro, ha puesto en marcha el plan económico y de desarrollo que contempla a Tarija en varios aspectos prioritarios. Los aportes del gobierno a las distintas áreas del departamento serán el incentivo necesario que permita a Tarija su definitivo despegue económico. Este augurioso porvenir tarijeño es producto de la racional administración del estado, el cual, en su presente gestión, atendió con interés las distintas necesidades de la región", manifestó Vaca Garzón.

Posteriormente, las autoridades se dirigieron a la catedral metropolitana, donde se ofició el tradicional Te-Deum, celebrado por el obispo de la diócesis, monseñor Abel Costas Montaño.

Finalmente, a las 11, 30, comenzó el desfile cívico, el cual recorrió la calle general Trigo, para concluir en la plaza Luis de Fuentes.

Encabezaron la marcha, el prefecto del departamento, presidente de CODETAR, alcalde municipal, obispo de la diócesis, ministros de estado, comandante departamental de la policía, comandante de la región militar y otras autoridades.

Posteriormente, desfilaron dirigentes del Comité Cívico, portando pancartas, donde se leían frases alusivas a la defensa de derechos regionales. También se hallaban los presidentes de los comités cívicos, de Santa Cruz y Chuquisaca, Carlos Dabdoub y José Luis Carvajal, respectivamente.

Concejales municipales de todo el país, que participaron en los últimos días en su cuarto encuentro nacional, intervinieron en el desfile. Asimismo, destacó la presencia de 100 trabajadores cañeros, que llegaron desde Bermejo, y otro centenar de cadetes de la academia nacional de policías, venidos desde la ciudad de La Paz, para realzar el festejo cívico.

...ro inaugura hoy ...ria Expoteco-87

...RO, 15 (PRESENCIA).- Mañana ...erá inaugurada la Exposición Técnica ...a Comercial Oruro, más conocida como ...CO 87 y promocionada como la III Feria ... del Occidente. La ceremonia central se ...ará en el campo ferial de la ciudad ...aria, a partir de las 14 horas.

...ector Antonio Salas Casado, presidente del ...departamental de ferias que aglutina a todas ...nciones de Oruro, afirmó que en ...CO 87 participarán 180 expositores, entre ...s y extranjeros.

... que estarán presentes expositores de ...mba, Santa Cruz, Tarija, Chuquisaca, La ...ecialmente de las misiones diplomáticas de ...tada y del Perú. Remarcó que EXPOTECO ... un crecimiento del orden de 300 por ... en relación a la feria efectuada en la ...986.

...festó que este crecimiento demandó un ... extraordinario de parte de sus impulsores, ...ente en el aspecto organizativo, para ...a 200 expositores. Agregó que llegarán a ...observadores de varios países, con el ... de inscribir a esta feria, en sus ... calendarios. De esta manera, en la ... feria, EXPOTECO 88, tendrá una ...ón internacional más numerosa.

...ampo ferial tiene lista su infraestructura de ...icio básico en la ciudad universitaria, ... construcción de vías de acceso, ...n de alumbrado público, saneamiento ...bellones, etc.

...eria se desarrollará del 16 al 26 del ...mes. Durante su desarrollo EXPOTECO 87 ... también una serie de actividades de tipo ...deportivo y cultural. En este último ...e destaca el funcionamiento de un museo ...que se pondrán documentos históricos, ... numismáticas, piezas arqueológicas que, ...era vez, en varios casos, serán exhibidos ...o.

Sucre

Cardenal Maurer recuerda hoy su consagración de obispo auxiliar

SUCRE, 15 (PRESENCIA)- Coincidiendo con el Jueves Santo, su eminencia el Cardenal Maurer conmemorará su consagración de obispo auxiliar de La Paz en 1950.

Cuando el actual cardenal primado de Bolivia regía los destinos de la vice presidencia redentorista, al concluir su visita por las casas en la zona del Pacífico, se dirigió a Roma para informar a su general sobre su trabajo. Allá recibió un "biglieto" del Vaticano con la orden de presentarse en la secretaría de estado donde se le comunicó la voluntad del Santo Padre de que acepte la dignidad episcopal. Posteriormente el 1ro. de abril de 1950. "L' Oservatore Romano" publicaba su nombramiento de obispo titular de CEA y auxiliar de Mons. Abel Antezana, arzobispo de La Paz y el 16 de abril del mismo año recibía su consagración en Roma.

Han transcurrido 37 años desde aquel feliz nombramiento y desde entonces el muy apreciado padre Clemente, pastoreó su grey, primero en La Paz y a poco en Chuquisaca.

La arquidiócesis de La Paz es muy grande, y Mons. Abel I. Antezana le encomendó la misión pastoral y así comenzó a desplazarse por las parroquias y pequeñas poblaciones del departamento, pero, cuando realizaba visita pastoral entre Pelechuco y Ulla Ulla, llegó la noticia de su promoción al Arzobispado de Sucre, el 27 de octubre de 1951.

Su consagración se produjo el 29 de noviembre del mismo año, y desde entonces su eminencia, reside en esta ciudad, rodeado del afecto de todos los ciudadanos y religiosos y religiosas.

Actualmente vive en un pequeño departamento en la calle Bolívar.

Al celebrar los 27 años de su consagración como obispo auxiliar de La Paz, presidirá la misa de institución de la eucaristía a horas 17 en la catedral metropolitana.

PRESENCIA

La Paz, Bolivia, jueves 16 de abril de 1987

SEGUNDA SECCION 6 PAGINAS

Rurrenabaque se opone a la concesión de área forestal

TRINIDAD, 15 (PRESENCIA) El Comité Cívico de Rurrenabaque declaró estado de emergencia en la población exigiendo al Centro de Desarrollo Forestal igual atención que a las empresas madereras para la explotación de recursos de la zona.

Según comunicó por radio hoy a mediodía el presidente del Comité Cívico de esa población, Eladio Arce, la comunidad aprobó la declaratoria de emergencia protestando por la discriminación de las autoridades en la concesión de áreas de aprovechamiento forestal en esa región de la provincia Ballivián.

Según dijo a radio Trópico, la población de Rurrenabaque "quiere llamar la atención de las autoridades encargadas del sector forestal para que se le dé el mismo trato, como hijos de esta tierra que son, y no ser discriminados en los trámites de concesión de áreas de explotación" de madera.

Santa Cruz

Según la XX conferencia de rectores la universidad boliviana debe encarar su inmediata reestructuración

SANTA CRUZ, 15 (PRESENCIA).- La universidad boliviana debe pensar seriamente en su inmediata y urgente reestructuración en el marco de la plena vigencia de la autonomía universitaria, dijeron hoy rectores y dirigentes universitarios al inaugurar la XX conferencia extraordinaria del sector, para estudiar la última propuesta oficial al sector universitario.

La inauguración del encuentro se efectuó en el paraninfo universitario, en presencia de los participantes.

El ejecutivo de la "FUL" cruceña, Jaime Soliz dio la bienvenida a las autoridades y dirigentes de las otras universidades y les exhortó a trabajar, resueltamente, durante los dos días, para encontrar verdaderas soluciones de fondo a los problemas de la Universidad boliviana.

Jaime de Ugarte, ejecutivo de la Confederación Universitaria Boliviana (CUB), por su parte, dijo que es hora de apuntalar en serio la unidad del sistema de la Universidad estatal como el medio más idóneo para vencer la dura crisis que la aflige.

Dijo también que esta conferencia servirá como prueba de fuego para todo el sistema, para demostrar si es capaz de resolver sus problemas y presentar, a su vez, soluciones a la crisis social.

Recordó que muchas de las conclusiones del sexto congreso de universitarios, efectuado en Tarija, no se han cumplido. Una de esas resoluciones, señalaba la necesidad de vincular la Universidad a la producción pero, que no se cumplió en gran medida.

El secretario ejecutivo del "CEUB" Lic. Alfonso Via Reque, por su parte, sostuvo que las luchas universitarias han cumplido una etapa, pero que es necesario continuar. "Se ha logrado un avance mínimo pero insuficiente para garantizar el funcionamiento de las universidades".

La máxima autoridad del sistema planteó tamién la necesidad de buscar la reestructuración del sistema en el marco de la autonomía universitaria. Para ello, según dijo, debe efectuarse un congreso extraordinario que desnude la esencia de la enseñanza superior frente a su pueblo.

Tonchi Marincovich, representante de la Universidad de Cochabamba a nombre de los rectores agradeció la acogida cruceña y reiteró la profunda preocupación general por la dramática situación de la Universidad Boliviana. Añadió que, en este encuentro deben sentarse las bases para organizar el próximo congreso exrtraordinario de reestructuración.

El rector de la Universidad Gabriel René Moreno, Dr. Jerjes Justiniano Talavera, por su parte, inauguró como anfitrión las deliberaciones.

La autoridad exhortó a las delegaciones a trabajar en la búsqueda de soluciones, en un ambiente de unidad, de lo contrario, dijo, se estará trabajando a favor del gobierno.

Justiniano añadió que la comunidad debe buscar soluciones inteligentes a los problemas prevalecientes. El gobierno, según dijo, ha implantado un modelo económico y filosófico, no precisamente, coyuntural.

Jueves Santo en Sucre

SUCRE, 15 (PRESENCIA).- El Jueves Santo se cumplirá en la Catedral Metropolitana con la bendición y consagración de los óleos y la renovación de compromisos sacerdotales.

Monseñor René Fernández presidirá los actos de este día Santo cuando fue instituido el sacerdocio y la Santa Eucaristía.

Durante la misa concelebrada por todos los sacerdotes de la ciudad, se cumplirá la bendición de los óleos y los sacerdotes renovarán su compromiso.

La misa ha sido señalada para las 10 de la mañana.

Por la tarde a horas 17 se tendrá la ceremonia del lavatorio de los pies, una misa solemne de la institución de la eucaristía, procesión y reserva del santísimo sacramento para la adoración de los fieles.

La eucaristía estará presidida por su eminencia el Cardenal José Clemente Maurer.

Productores de trigo pedirán créditos

COCHABAMBA, 15 (PRESENCIA).- Una comisión especial de la Asociación de Productores de Trigo viajó a la ciudad de La paz con el fin de solicitar a las autoridades del Ministerio de Finanzas y a las entidades de crédito, que apoyen con políticas de fomento al sector y se fije un precio rentable para su producto.

El presidente departamental de dicha organización, señor Victoriano Zapata y el director ejecutivo señor Patricio Morales son los encargados de la misión.

Por otro lado, anuncian que sugerirán a las autoridades de gobierno que la importación de trigo se haga una vez que se evalúe la producción nacional. Aseguran que de la cosecha anterior quedaron 300 toneladas de trigo sin comercializarse, lo que ocasionó una enorme pérdida al sector.

Potosí

Existen 4 opciones para administrar Karachipampa

El presidente de la comisión asegura que los estudios realizados por la empresa Stolberg para el funcionamiento de la planta son positivos

POTOSI, 15 (PRESENCIA).- Los estudios realizados por la empresa alemana"Stolberg" para el funcionamiento de Karachipampa, son positivos y halagüeños, el razón de que el proceso a emplearse está garantizado por ser el más adecuado, según declaraciones hechas en esta capital por el senador Mario Mercado Vaca Guzmán, quien visitó Potosí en las últimas horas.

En reunión con ejecutivos del Comité Cívico Potosinista (COMCIPO), Mario Mercado que también es presidente de la comisión de Karachipampa, sugirió que COMCIPO y las organizaciones del departamento elijan la mejor manera de administrar la empresa Karachipampa, proponiendo para ello cuatro opiniones:

1.- Dejar la administración directa en manos de COMIBOL.
2.- Contratar una empresa metalúrgica extranjera.
3.- Trabajar en forma mixta entre el gobierno y una empresa extranjera, que garantice responsabilidades económicas y técnicas durante su permanencia en el complejo.
4.- Que se contrate a personal técnico entendido en la materia.

Todas estas sugerencias serán analizadas por COMCIPO y las diferentes organizaciones en los próximos días para elegir las mejores alternativas a tomar en cuenta.

El estudio realizado por la empresa Stolberg durante varios meses establece aspectos fundamentales como la necesidad de una política adecuada de fomento a la minería y al pago de precios justos a los minerales de plomo y plata ya que ello permitirá contar con las 51 mil toneladas métricas que precisa la planta.

De otra parte el estudio prevé que en caso de escasez del mineral requerido se puede acudir a la mina Cajamarquilla en el Perú o en su caso a la mina Aguilar en el norte argentino, ya que dichos centros tienen excedentes de producción.

Se recomienda, sobre todo, que el manejo técnico administrativo del complejo, tenga un criterio empresarial para que no arroje pérdidas, sino utilidades.

Mercado manifestó de otra parte que su visita a la Villa Imperial se debía fundamentalmente al apoyo que debe brindar el pueblo en su conjunto, ya que el éxito - dijo - será para el pueblo y no para Mario Mercado.

En torno a la fecha de funcionamiento de Karachipampa e inicio de operaciones, dijo "no he venido a fijar fecha, empero una vez que ésta sea determinada la anunciaré en forma concreta".

Noticias de El Alto

"LOS MIRADORES".- Una actividad que no se pierde en los pueblos andinos son "los miradores de la suerte". En estas carpas ubicadas en la parte posterior de Villa Dolores, trabajan los "miradores de la suerte" de El Alto, cuyas tarifas no superan Bs2, por presagiar el futuro o "adivinar" la identificación de los autores de algún daño causado a la sociedad.

PLIEGO DE CARGO

El jefe de la Policía Coactiva de la Contraloría General de la República, Alfredo Parada, informó ayer que se giró el primer pliego de cargo a funcionarios municipales por irregularidades cometidas en la anterior administración municipal.

Señaló que el pliego de cargo corresponde a Hebert López Gonzales, por uso indebido de fondos municipales por valor de Bs 119.140. Asimismo, dijo que se emitió el mandamiento de apremio y dispuso el embargo de sus bienes por incumplimiento a la nota de cargo que le fue entregada en enero pasado.

Acotó que lo demás pliegos de cargo se girarán en próximos días por el nuevo personal incorporado para ese cometido.

Por otro lado, la autoridad de la entidad fiscalizadora, admitió que algunos de los 35 implicados en los malos manejos de los fondos municipales, cumplieron con la notificación, sin embargo, la mayoría no lo hizo, dijo.

A la suma que adeuda López Gonzales, señaló se recargará intereses desde el momento en que tuvo bajo su responsabilidad los Bs a 119.140 además, dijo que en el Penal de San Pedro se le incrementarán otros tributos.

PIDEN SUSPENSION

Dirigentes de la Federación de Juntas Vecinales de El Alto anunciaron que pedirán la suspensión del concejal Simón Mamani Huanca, por la "inoperancia e ineficiencia" en sus funciones.

Leandro Mancilla Llante y Ruddy Gonzales Chirinos, presidente y secretario general, respectivamente, de la entidad vecinal, expresaron su preocupación por el desinterés y el ausentismo del concejal Mamani Huanca.

La solicitud formal de la suspensión y la habilitación de su suplente se realizarán hoy. Agregaron que no se puede permitir que perjudique a la amplia demanda de necesidades de El Alto y al imprescindible concurso de su persona para enfrentar a los problemas de El Alto.

PROTESTA

El Comandante del Regimiento Policial Nº 3, Cnel. Wilfredo García Lazarte, expresó ayer su protesta por la falta de cooperación de las postas sanitarias de la zona.

Informó que el pasado lunes la señora Braulia de Fernández cayó al suelo y como consecuencia sufrió traumatismo encefalo-craneana. La accidentada fue auxiliada por sus vecinos y por un efectivo de la Policía, quienes buscaron la asistencia médica respectiva en un consultorio ubicado frente al aeropuerto de Transportes Aéreos Militares, pero que se encontraba abandonado. Posteriormente, fue trasladada al Centro Médico de La Ceja, donde el médico de turno, que no quiso identificarse, recordó que a partir de las 18:00 no hay atención. Después de este incidente la desafortunada mujer fue trasladada al Hospital "Juan XXIII" de Munaypata, pero en el trayecto falleció.

Esta situación, dice la autoridad policial, hace preocupar pues no hay sensibilidad en el personal médico que, además, rehuye su concurso en horas de emergencia.

El jefe policial anunció que con motivo de la Semana Santa, se ha redoblado el control porque muchos peregrinos se tras ladan a pie al Santuario de Copacabana. Finalmente, informó que obtuvo un compromiso del alcalde para proceder al cambio de las luminarias de las principales vías de tráfico de El Alto.

La penumbra en que vive la zona, agregó García Lazarte, facilita el desarrollo de las actividades delincuenciales.

Acotó que hasta fin de mes serán renovadas las luminarias de la Ciudad Satélite, Villa Dolores, la avenida Panamericana y otras vías que se consideran troncales.

PUBLICACION

El Centro Integrado "Martín Cárdenas" de Villa Adela, ha emitido una publicación en la que informa de la actividad desarrollada por el Centro que es uno de los 4 establecimientos de educación superior en El Alto.

El tema que se destaca en la publicación es el relativo a la naturaleza y características de las unidades operativas del Proyecto de Educación de Adultos y Alfabetización (PREDAL), a cargo del Director Nacional de Educación de Adultos y Educación No Formal, Justo Arano. El Centro Integrado "Martín Cárdenas" recibe el apoyo técnico de la Asociación Alemana de Educación de Adultos.

Juicio de responsabilidades

Ahora son tres los declarados rebeldes y contumaces a la ley

SUCRE, 15 (PRESENCIA).- La sala plena de la Excma. Corte Suprema de Justicia de la Nación declaró rebelde y contumáz a la ley, al coprocesado en el juicio de responsabilidades, Pablo Virgilio Ontiveros Rocabado, por no haberse presentado a prestar su declaración confesoria no obstante haber sido convocado en los términos que dispone la ley.

El Fiscal Gral. de la República, Antonio Gutiérrez Torricos, requirió la declaratoria de rebelde y contumáz a la ley, con secuestro de sus bienes y pérdida de los derechos ciudadanos, además que se expida mandamientos de detención formal.

Los ministros de la Corte Suprema hicieron conocer sus opiniones y coincidieron con el requerimiento fiscal y por tanto se emitió la respectiva solución en ese sentido durante la audiencia realizada ayer.

Al coprocesado Pablo Virgilio Ontiveros se le aplica el artículo 253 del Código de Procedimiento Penal, se le secuestra sus bienes notificando a la Oficina de Derechos Reales, pierde sus derechos ciudadanos, con notificación a la Corte Electoral y, además, se expide el mandamiento para su detención formal.

El encausado fue notificado hace casi dos meses atrás y no se presentó, posteriormente se lo convocó por edictos y antes de cumplirse el plazo solicitó ampliación justificando su ausencia por enfermedad, acreditando además, certificado médico. La Corte Suprema le concedió otros treinta días que se cumplió el lunes.

Con Ontiveros Rocabado son tres los declarados rebeldes y contumaces a la ley: Luis Arce Gómez y Freddy Quiroga Ferrufino.

Llallagua

Jubilados piden pago de sus rentas

LLALLAGUA, 15 (PRESENCIA).- Los rentistas del distrito, solicitan a las autoridades de la Caja Nacional de Seguridad Social, el pago de las rentas correspondientes al mes pasado, considerando que ante la crisis que se vive es imperioso que se cumpla con esta obligación económica al igual que en otros del interior.

Asimismo piden el pago de los reajustes del 33 por ciento, que no se les ha cancelado desde hace seis meses.

R. Nº 165/87

República de Bolivia
H. Senado Nacional

EL HONORABLE SENADO NACIONAL

RESUELVE:

Pedir a Su Excelencia el señor Presidente Constitucional de la República, Dr. Víctor Paz Estenssoro, la inmediata destitución del Prefecto de Pando, Ciro Villavicencio, por violar la dignidad y prerrogativas constitucionales del Honorable Senador Nacional Jorge Justiniano Valderrama, con el que solidariza plenamente.

Asimismo, se proceda al inmediato relevo de sus funciones en Cobija, del Cap. Oscar Soto con aplicación de sanciones por parte del Comando Nacional de la Policía.

Es dada en la Sala de Sesiones del Honorable Senado Nacional, a los trece días del mes de abril de mil novecientos ochentisiete años.

Regístrese, comuníquese.

H. Ciro Humboldt Barrero
PRESIDENTE
HONORABLE SENADO NACIONAL

H. Jaime Villegas Durán
SENADOR SECRETARIO
H. SENADO NACIONAL

Alfredo Cuéllar Vargas
SENADOR SECRETARIO

Es conforme:

Dr. Enrique Mendizábal E.
OFICIAL MAYOR
HONORABLE SENADO NACIONAL

Obispo de Tarija

Invoca a participar con fe en celebración del Jueves Santo

TARIJA, 15 (PRESENCIA).- El obispo de la diócesis de Tarija, monseñor Abel Costas Montaño, invocó hoy a la población tarijeña a participar con fe y devoción en la tradicional celebración del Jueves Santo y en los diferentes actos litúrgicos programados.

"Cristo llama a todos los hombres a sentarse con El a la mesa, como la noche del Jueves Santo, para permitirles el pan de la vida. Las mesas de los convites humanos están llenos de comensales, porque allí se gusta manjares caducos, a veces hasta el exceso indebido y la mesa del banquete divino está solitaria porque allí están ausentes los que mayormente necesitan vivir, pues su vida se agota en el pecado y en otras formas de dispendio que no sirven para su existencia en el país de la vida", manifestó monseñor Costas Montaño.

Dijo que todos los hombres quieren vivir, nadie quiere morir, ya que todos quieren ser inmortales, porque la muerte es la preocupación incesante y angustiante. Es necesario, manifestó un alimento que otorgue vida eterna, pues todos buscan el "elixir" de larga vida.

"El único que puede dar esa vida sin fin es Cristo - sostuvo el obispo de Tarija-. Por eso, la noche del Jueves Santo tomó pan y lo convirtió en su propio cuerpo y dio de comer a los apóstoles el pan de vida eterna diciéndoles, tomad y comed porque esto es mi cuerpo".

Carlos Peñaloza Peñaloza y Eusebio Andrade Bigabriel deben cancelar su cuenta en Cochabamba. Teléfono 25927.

EN COCHABAMBA
Se vende edificio de tres pisos adaptable para clínica o residencia en zona céntrica. Solicitar referencias: casilla Nº 3303 Cochabamba (absoluta reserva)

CARGA PARA TRINIDAD
CADA KILO c.50
SE RECIBE CARGA EN GENERAL PARA LA CIUDAD DE TRINIDAD TRANSPORTE POR VIA AEREA. REFERENCIAS. FONO 362406
FRIGORIFICO "MOCOVI"

LICITACION DE ACUÑACION Y PROVISION DE MONEDAS METALICAS
INVITACION 02/87

El BANCO CENTRAL DE BOLIVIA, recuerda a todas las firmas invitadas para la Acuñación y Provisión de Monedas Metálicas, que la fecha para la presentación de sus propuestas vence el día lunes 20 de abril de 1987, a Hs. 11:00 a.m., y que seguidamente se procederá a la apertura de las propuestas de acuerdo a Ley.

Las propuestas deberán ser presentadas en el Edificio Central, Piso 25 Gerencia General.

RELACIONES PUBLICAS BANCO CENTRAL DE BOLIVIA

La Paz, 15 de abril de 1987

AGENTES DE VENTAS

Importante Compañía necesita incorporar a su organización AGENTES DE VENTAS, a personas de ambos sexos que reúnan siguientes condiciones:

- Que siendo Bachilleres o Universitarios tengan entre 25 a 35 años
- Interés en obtener capacitación y deseos de superación para iniciarse en una profesión provechosa.
- Personalidad y presencia para mantener contactos promocionales ventas a todo nivel.
- Que deseen integrar un equipo dinámico y acostumbrado al éxito.

Invitamos a las personas que posean estas condiciones a presentarse la Calle Colón Nº 282, 1º piso los días 15, 16 y 20 de abril en horas mañana.

La Paz, 14 de abril de 1987

BNB
CONVOCATORIA
BANCO NACIONAL DE BOLIVIA
JUNTA GENERAL ORDINARIA DE ACCIONISTAS

De conformidad a lo establecido en los Artículos 22, 23, 25 y Estatuto vigente, se convoca a los señores accionistas del Banco Nacional de Bolivia, a la Junta General Ordinaria, que se celebrará en sus oficinas la ciudad de Sucre, el día miércoles 22 de abril de 1987, a horas 14:00 considerar el siguiente Orden del día:

1) Consideración del Acta de la Junta anterior;
2) Lectura y consideración de la Memoria anual por la gestión 1986;
3) Informe del Síndico y lectura del Dictamen de Auditoría Externa;
4) Consideración del Balance General y Estado de Resultados al diciembre de 1986;
5) Destino de utilidades o tratamiento de pérdidas;
6) Determinación de reservas;
7) Elección de Directorio y fijación de dietas y fianzas;
8) Elección de Síndico y fijación de remuneración y fianza;
9) Nombramiento de Auditores Externos;
10) Designación de accionistas para la firma del Acta de la Junta.

El libro de transferencia de Acciones queda cerrado a partir de la La Comisión Calificadora de Poderes funcionará desde horas 8:30 horas 11:30 a.m. del día miércoles 22 de abril de 1987.

La Paz, 7 de abril de 1987
EL DIRECTORIO

CORPORACION REGIONAL DE DESARROLLO DE TARIJA
INDUSTRIAS AGRICOLAS DE BERMEJO
CONCURSO DE PRECIOS

CODETAR E INDUSTRIAS AGRICOLAS DE BERMEJO INVITAN A LAS FIRMAS NACIONALES LEGALMENTE ESTABLECIDAS INTERESADAS EN PARTICIPAR EN EL CONCURSO DE PRECIOS PARA LA VENTA DE: 100 LITROS DE ALCOHOL MAL GUSTO 90° GL. (ALCOHOL QUEMAR). LOS INTERESADOS DEBERAN HACER LLEGAR SUS PROPUESTAS HACIENDO CONOCER SU CRONOGRAMA DE RETIROS MEDIANTE TELEX 7421 O CARTA EN HORAS 16.- DEL DIA 27 DE LOS CORRIENTES.

LA FORMA DE PAGO SERA AL CONTADO CON ENTREGA DEL PRODUCTO DEBIENDO ADEMAS CONSIGNAR PREVIAMENTE LA RENTA INTERNA POR LA MODALIDAD DE PAGO DE IMPUESTOS PARA RETIRO DEL PRODUCTO

GERENCIA GENERAL

EDUCADOR EN SALUD se requiere para Organización Internacional

Se requiere un educador en medicina preventiva con experiencia en entrenamiento y desarrollo comunitario para un gran proyecto de Sobrevivencia Infantil.

Este puesto, que reportará directamente del Gerente del Proyecto, es responsable de:

- desarrollar un plan de implementación de educación en salud y desarrollo comunitario comprensible diseñado para alcanzar las metas y objetivos del proyecto;
- guiar y asistir a los asistentes técnicos regionales en sus planes y actividades relacionados con la implementación del plan;
- continuo seguimiento de la implementación del plan para asegurar su eficacia.

El candidato elegido debe tener:

- entrenamiento académico en salud pública o en ciencias sociales
- experiencia práctica en entrenamiento y educación de promotores de salud rural y voluntarios de la comunidad;
- Experiencia práctica en trabajo con organizaciones comunitarias
- excelente escritura y capacidad de comunicación oral, básicamente en español pero con algunas habilidades en inglés.

El candidato elegido debe residir en La Paz pero deberá viajar algunos días de cada mes. Los interesados pueden enviar su carta de solicitud adjuntando curriculum vitae, incluyendo datos personales, experiencia y pretensiones de sueldo y teléfono para contactarlo a:

Sr. Bruce Bjornson
Casilla 6034
La Paz, Bolivia

Coroico celebró el "Día de la Juventud" en el Domingo de Ramos

COROICO, 15 (PRESENCIA).- La Parroquia de la Catedral de San Pablo y Pablo en Coroico empezó el "Día de la Juventud" con una procesión recordando la entrada de Jesús en Jerusalén. Uno de los jóvenes montado en un burro representó a Jesús en la procesión, mientras los demás llevaban los ramos cantando "Hosanna Hijo de David". Los jóvenes utilizaron instrumentos como guitarras, acordeón, bombo y pandereta para acompañar la procesión que concluyó con una misa especial.

Agrovalle opina que régimen arancelario no es equitativo

COCHABAMBA, 15 (PRESENCIA).- El régimen arancelario para importaciones no debe ser uniforme, según declaró el vice presidente de la Cámara Agropecuaria del Valle, Lic. René López.

Explica el dirigente de Agrovalle que no se puede comprender cómo se pretende el 20 por ciento de aranceles de importación, para un arado como para un automóvil de lujo.

Sin embargo, es esa la política arancelaria que se pretende aplicar con todo rigor, desanimando a toda la actividad agrícola de este departamento que con mucho entusiasmo está despertando a programas agrícolas de mayor productividad.

Según la información varios campesinos pretenden asociarse para importar insumos para la agricultura, con fondos que se les está dando con la garantía de sus tierras. Algunos han pensado en la importación directa de un tractor, pero, se desaniman porque los impuestos son los mismos, que para los objetos suntuarios, por ejemplo las movilidades de lujo, que sirven para pasear y no para producir.

El vice presidente de Agrovalle, deja claro que no pretenden una liberación de impuestos como se practicaba durante los gobiernos defacto en favor de sectores que prestaban apoyo al gobierno, entre ellos los transportistas.

Piden los agricultores un precio especial, y no una liberación. Simplemente que comprendan los técnicos del Ministerio de Finanzas que no pueden pagar el mismo porcentaje de impuestos los que cultivan alimentos y procuran generar divisas exportando productos, que los que traen de afuera objetos de lujos o productos terminados provocando la desocupación.

Rector cruceño considera que Lechín es un freno para las luchas sociales

Dijo que el pedido de renuncia de Paz Estenssoro es una provocación demagógica a los trabajadores

SANTA CRUZ, 15 (PRESENCIA).- El rector de la Universidad Gabriel René MorenoDr. Justiniano Taverjes calificó hoy aquí, como verdadera provocación demagógica al pueblo la actitud del ejecutivo de la "COB" Juan Lechín Oquendo, por pedir la renuncia del presidente de la República.

A tiempo de inaugurar la XX conferencia de rectores y dirigentes universitarios Justiniano censuró con duros términos a Lechín Oquendo por creer que Paz Estenssoro es el único ejecutor de la política económica en vigencia.

"Se olvida Lechín, que Paz Estenssoro es un mero instrumento de la nueva rosca minera y un apoderado en el país del imperialismo norteamericano".

El rector cruceño añadió que, con su actitud, Lechín Oquendo aparece una vez más como "abogado de Paz Estenssoro" al querer defenderlo y liberarlo de la responsabilidad de seguir al frente de la nave del estado.

"Personalmente, soy partidario de que el presidente cumpla su período para que el pueblo no se equivoque más, en las próximas elecciones. No lo podemos liberar al Dr. Paz de su responsabilidad".

Justiniano insistió que Lechín cumple en este caso una simple acción demagógica, que los trabajadores deben tener en cuenta en su próximo congreso. Añadió que el viejo dirigente obrero hace tiempo que representa un freno para las movilizaciones y la lucha de los trabajadores.

Refiriéndose a la situación económica, Justiniano recordó que las universidades advirtieron, oportunamente, en anteriores conferencias lo que se venía en el país.

Cochabamba

Residentes tarijeños celebraron aniversario

COCHABAMBA 15 (PRESENCIA).- Los residentes tarijeños en esta ciudad, especialmente los estudiantes universitarios, en homenaje al CLXX aniversario de la Batalla de La Tablada, programaron una serie de actividades que se cumplen desde el sábado 11 de abril.

Varios conjuntos folclóricos animaron una peña y además, no faltó el humorismo chapaco.

La noche del día lunes, toda la colonia tarijeña realizó un desfile de teas por las principales calles de Cochabamba y luego se concentró en la plaza principal "14 de Septiembre" donde se rindió homenaje al aniversario de Tarija.

Hoy se cumplió el acto central, con una ofrenda floral en homenaje al acontecimiento y posteriormente junto al prefecto del Departamento, Germán Lema Araoz y al director de Tránsito, Wilder Pacheco, los residentes tarijeños desfilaron por las principales y céntricas calles de la ciudad.

En Llallagua se realizó manifestación de protesta

LLALLAGUA, 15 (PRESENCIA).- Ayer se realizó multitudinaria marcha de protesta que recorrió las principales calles de esta ciudad, en cumplimiento a las determinaciones de la COB.

La marcha fue organizada por CODINPO y en ella participaron los trabajadores de Siglo XX - Catavi, amas de casa, estudiantes de secundaria, universitarios campesinos y población de la región.

La marcha se concentró en la plaza 10 de Noviembre donde los oradores coincidieron en condenar las medidas económicas del gobierno. Expresaron su respaldo a Juan Lechín, porque el criterio expresado por este dirigente es el pensamiento del pueblo, convocaron a mantener la unidad para defender los intereses regionales y que se hace imposible vivir en la actualidad con los salarios bajísimos, por lo tanto reiteraron su solicitud de aumento de sueldos para los trabajadores.

La marcha y concentración se caracterizaron por la concurrencia de los pobladores de la región, además porque no se cometieron atropellos ni otros hechos, reiterando que es prioritaria la defensa de la región.

Posteriormente se aprobaron las resoluciones de la misma, que son: rechazo a la respuesta oficial al pliego único de la COB; respaldo y solidaridad con Juan Lechín Oquendo, defensa de las fuentes de trabajo y de la Empresa Minera Catavi. Pedir a la COB que adopte medidas de hecho para hacer conocer al pueblo y a la opinión internacional que los trabajadores y los bolivianos defenderán sus intereses y necesidades regionales, como ser la reactivación de la producción minera estatal.

miércoles 15 abril

cursos acelerados de ingles!!

-único horario
9.00-12.00

CBA

Inscripciones : 15 de abril
Clases comienzan: 20 de abril
Informes :Parque Zenón Iturralde #121
Av. Arce
teléfenos: 351627-342582

CORDECRUZ

CONVOCATORIA A CONCURSO DE MERITOS

Por disposición de la gerencia general, se convoca a concurso de méritos para ocupar el cargo de:

ANALISTA DE ORGANIZACION

1.- BASES DE LA CONVOCATORIA

a) Poseer título profesional en provisión nacional a nivel licenciatura en administración de empresas.
b) Registro actualizado del colegio correspondiente.
c) Experiencia mínima de 1 año en el ejercicio de su profesión y un (1) año de experiencia en el área de organización y métodos.

2.- PRESENTACION DE DOCUMENTOS

El postulante deberá retirar de la sección Tesorería del edificio Cordecruz las especificaciones para el cargo, conteniendo el detalle de los documentos a presentar y las funciones básicas a desarrollar.

El expediente deberá presentarse en sobre cerrado hasta el viernes 24 de abril de 1987, a horas 17:00, en la mesa de entrada, dirigido a la secretaria operativa y rotulado con la siguiente inscripción:

"CONCURSO DE MERITOS PARA EL CARGO DE ANALISTA DE ORGANIZACION"

Santa Cruz, abril de 1987

Las Páginas Amarillas

Reconocidas internacionalmente ofrecen la información sobre las mejores empresas, servicios y profesionales. ¡ Regístrese ahora !

ORDEN DE INSERCION DE PUBLICIDAD

SI! Deseo formar parte de las PAGINAS AMARILLAS, durante los 365 días del año, las 24 horas del día y figurar en 70.000 ejemplares de distribución gratuita, mediante la inserción de espacios publicitarios.

NOMBRE:
DIRECCION:
TELEFONO:
RUBRO PRINCIPAL DE ACTIVIDAD:

REDINAL S.R.L.
Ed. Esperanza Av. Mariscal Santa Cruz 2150, Piso 8 Of. 2
☎ 36-3339 - Casilla 5961
LA PAZ - BOLIVIA

A partir del 30 de Marzo
Lufthansa sale de La Paz a Europa
los Lunes y Miércoles a las 14.20

Ahora no piense más en incómodas conexiones vía Lima vuele con la única directa y más rápida Línea Aérea a Europa.

Oferta especial stopover - sin que le cueste más.

Consulte a su agente de viajes o a Lufthansa

La Paz	Santa Cruz	Oruro	Sucre
Av. Mcal. Santa Cruz 1328 Telf. 372170-4	A partir del primero de abril telfs. 37206-51995	Ferretería J. Schmidt Calle Adolfo Mier 1491 Telf. 50220	Nicolás Schütt Calle Arenales 215-219 Tel. 21862-63

Lufthansa
Líneas Aéreas Alemanas

PARA SERVIRLE MEJOR

Recauchutaje VULCANO trasladó su moderna maquinaria de recauchutaje a su planta propia ubicada en Senkata, camino a Oruro Km. 10, frente a Y.P.F.B. donde sus llantas recibirán un tratamiento rejuvenecedor completo.

otro servicio

PEMSA

que le ayuda a ahorrar

Av. Montes 650 Tel. 355040-340442

En Cochabamba concluyó un curso sobre cooperativismo

COCHABAMBA, 15 (PRESENCIA).- Concluyó el curso superior de administración y contabilidad de cooperativas agrícolas, con asistencia de 35 representantes de cooperativas agrícolas de diferentes regiones del país.

Entre sus conclusiones importantes, se recomienda la reconsideración de la actual política económica, a fin de que los sectores menos privilegiados puedan mejorar su standard de vida.

También creen que es preciso que se establezcan mecanismos efectivos para el control del contrabando de bienes de consumo y de capital, y se estimulen las exportaciones de productos no tradicionales.

Según los cooperativistas agrícolas, la implantación de la reforma tributaria no se adecúa a nuestro actual sistema económico, puesto que favorece preferencialmente a la empresa privada y no a las empresas cooperativas que son empresas de amplia base social.

En parte saliente de un documento final recalcan que "si bien es cierto que el actual gobierno pretende fomentar y viabilizar la organización de empresas cooperativas, como forma de solución de la actual crisis, para dar ocupación a los ejércitos de relocalizados, contrariamente, los organismos del estado, encargados de esta labor, en este caso INALCO, no coadyuvan en los propósitos gubernamentales, al contrario, obstaculizan y corrompen el establecimiento legal de las cooperativas.

Finalmente, resaltan que la capacitación recibida en el curso superior de administración y contabilidad de cooperativas agrícolas, servirá para la mejor marcha de las empresas en las que prestan servicios.

DIRECTIVA DE ABOGADOS.- El Colegio de Abogados de Santa Cruz realizó elecciones para renovar su directorio, el mismo que fue posesionado en días recientes. Preside Guido Chávez Méndez (reelecto) e integran: Jorge von Borries, José Ortiz Bello, Wilma Ribera Jiménez, Edgar de Urioste, Alfredo Rojas Valle, Julio César Loma, José Félix Pérez y Mariano Saucedo Mercado. Tomó el juramento a los nuevos directivos la abogada Míriam Teresa Vargas Moreno, quien presidió el comité electoral. El tribunal de honor esta compuesto por Mario Sandóval Saavedra, Roberto Moscoso y Salustio Dorado.

Los nuevos dirigentes se comprometieron a trabajar por su sector, especialmente en lo que toca a la moralización y la jerarquización del ejercicio de la profesión. (Foto PRESENCIA-Santa Cruz).

Trabajadores de Potosí condenaron "política hambreadora del gobierno"

POTOSI, 15 (PRESENCIA).- Duros ataques y total rechazo a la política del gobierno, caracterizaron a la marcha de la Central Obrera Departamental, en la que participaron varios sectores que recorrieron las calles de la Villa Imperial, el pasado martes por la tarde.

La marcha fue pacífica y se inició en la plaza del minero a las 15.30 Hs., contó con la presencia de trabajadores de la administración pública, trabajadores campesinos, maestros rurales y urbanos estudiantes, universitarios y otras instituciones locales.

Luego del recorrido habitual en forma bullanguera, los manifestantes se ubicaron en el atrio de la basílica de la Catedral.

En palabras de circunstancia el secretario ejecutivo del sindicato de metalúrgicos de Unificada, Jacinto Velásquez, manifestó que "esta marcha es la muestra patética de la protesta de todos los trabajadores en contra de la política hambreadora, ya que pedir pan y educación es ir a la cárcel.

Por su parte Casiano Tórrez, secretario de relaciones de la Central Obrera Departamental en palabras sobresalientes señaló: "que los trabajadores rechazan al gobierno actual que se ha vendido en cuerpo y alma al imperialismo".

A su turno, el secretario de relaciones de la Federación Unica de Campesinos de Potosí en su discurso enfatizó que los trabajadores campesinos no están obligados a cumplir con la reforma tributaria del IVA y que el gobierno quiere matar de hambre a los trabajadores con sus amenazas y localizaciones. Las masas adoptarán medidas radicales puesto que los dirigentes ahora están movilizados.

LOTERIA NACIONAL AGRADECE

LA PRIMERA ENTIDAD DE BENEFICENCIA D PAIS, agradece a todos sus favorecedores a nivel nacional, la gran aceptación que ha sido objeto su Sorteo Gratuito traordinario, mediante el canje de BILLETES NO PR MIADOS de noviembre de 1986 a marzo de 1987, inclu por cupones numerados.

Lamentamos muy de veras que antes del tiempo estipula los cupones se agotaron, justamente por la demanda existen

En cumplimiento a reglamentaciones la jugada mencion se cumplirá indefectiblemente el día 23 de los corrientes a 16:00 en el Salón de Sorteos de Lotería Nacional, y el resultado será dado a conocer por diferentes medios de com nicación el viernes 24 de abril.

Al reiterar nuestro agradecimiento, recomendamos al blico en general conservar sus billetes NO PREMIADOS de la jugada del 11 de los corrientes para el próximo SORT GRATUITO EXTRAORDINARIO.

La Paz, abril de 1987

DEPARTAMENTO DE PUBLICIDAD DE LOTERIA NACIONAL

Sello: DEPARTAMENTO DE PUBLICIDAD Y VENTA DE LOTERIA NACIONAL LA PAZ - BOLIVIA

Cochabamba

Autoridades provinciales agradecen al Prefecto

Por disponer reparación de camino

COCHABAMBA, 15 (PRESENCIA).- Autoridades de la sección Municipal de la provincia Carrasco, del departamento de Cochabamba, agradecen al prefecto del departamento Germán Lema por haber dispuesto la reparación total del camino carretero hasta las ruinas de Incallajta.

Al mismo tiempo, lamentan la poca inquietud de las autoridades de la Universidad, por investigar con más detalle la zona donde existen ruinas incaicas.

Por otro lado, en reunión especial de las autoridades provinciales de Carrasco, hicieron llegar un pliego petitorio. en el que expresan las siguientes necesidades: ampliación del hospital de Pocoña, conclusión del camino carretero Pocoña Vacas, devolución de la ambulancia del hospital de Pocoña que actualmente utiliza la Unidad Sanitaria de Cochabamba e instalación del servicio de autotransporte estatal para llevar productos agrícolas, cuyos precios son elevados en la capital departamental debido a los altos fletes del transporte.

Los representantes de la tercera sección de la provincia Carrasco, Prisca B. de Claros, presidente del Concejo Municipal, César Rocha Alcalde Municipal, José Claros, presidente del comité cívico, Macario Montaño, de la sub central Yuraj Molina Bernardino Condori y Rafael Rodríguez, explicaron a PRESENCIA que se hicieron presentes en el evento que reunió a todas las autoridades municipales cívicas y sindicales, para presentar en forma expresa apoyo regional a la tercera sección de la provincia Carrasco Pocoña.

Sucre

Por falta de recursos y medios el personal de Caminos deja sus labores

SUCRE, 15 (PRESENCIA).- Trabajadores del Servicio de Caminos se replegaron a la ciudad por falta de recursos económicos para gastos de operación, alimentación y pago de haberes al personal.

El dirigente sindical Gastón Betanzos visitó al prefecto para pedirle que interponga sus buenos oficios y se logre una solución al problema planteado como consecuencia del congelamiento de cuentas fiscales en el Banco Central y que está ocasionando graves problemas al trabajo del Servicio de Caminos. Advirtió que si no se soluciona el problema, los trabajadores no retornarán a sus puestos de trabajo.

Los problemas surgidos en las carreteras de Chuquisaca, particularmente entre Sucre y Muyupampa son muchos y profundos, y se hace necesario un trabajo coherente y pronto, ya que la pasada temporada de lluvias afectaron muchos tramos.

Por otra parte, refiriéndose a las deficiencias, el dirigente sindical dijo que la maquinaria es totalmente obsoleta y no se cuenta con repuestos.

Normalmente el equipo pesado tiene 5 años de vida en funcionamiento pero motoniveladoras y tractores del Servicio de Caminos ya tienen 15 años y están obsoletos. La mayor parte del equipo de SENAC está parado por falta de repuestos, por lo que pidió a las autoridades intercedan para la pronta adquisición de repuestos y los trabajos en la mencionada ruta no se interrumpan.

Siglo XX

Delegados mineros se reunieron ayer

SIGLO XX, 15 (PRESENCIA).- Hoy se realiza una reunión conjunta de delegados de los trabajadores mineros de Siglo XX - Catavi, oportunidad en la que se recibirá amplio informe de las conclusiones y resoluciones del último ampliado minero realizado en Oruro, el mismo que habría dispuesto la declaratoria de huelga general en los distritos mineros dependientes de COMIBOL.

Los trabajadores en este sector han señalado que acatarán esta determinación hasta que el gobierno y COMIBOL atiendan con seriedad y responsabilidad los planteamientos de los trabajadores, para evitar mayores conflictos sociales, ya que la política económica, provoca miseria, hambre, desocupación en los trabajadores.

IDEA

INSTITUTO PARA EL DESARROLLO DE EMPRESARIOS Y ADMINISTRADORES

Personería Jurídica R.S. 200841

"ULTIMAS NOVEDADES SOBRE TECNICAS DE ADMINISTRACION PARTICIPATIVA"

CURSO NACIONAL Nº 74

COMUNICACIONES Y RELACIONES PUBLICAS PARA SUPERVISORES

OBJETIVO: Dotar a los supervisores de empresas de técnicas que permitan motivar efectivamente a los empleados utilizando estrategias de comunicación y estrategias de solución de problemas.

RESULTADOS ESPERADOS: Los participantes al finalizar el curso serán capaces de tomar decisiones que signifique la solución de conflictos interpersonales o de problemas organizacionales utilizando las cinco etapas de la estrategia de solución de problemas.

CONTENIDO:
A) Generalidades
B) Motivación a los empleados:
- Roles del Supervisor y sus responsabilidades.
- Identificación de necesidades y deseos de los empleados.
C) Comunicación efectiva:
- Análisis transaccional como un modelo de comunicación.
- Desarrollo de un rango de estrategias de comunicación.
- Identificación de barreras de comunicación en el lugar de trabajo.
D) Solución de conflictos/ Solución de problemas:
- Identificación de los conflictos - problemas en la empresa y sus consecuencias.
- Aplicación de las 5 etapas del proceso de solución de conflictos - problemas.

METODOLOGIA: Exposiciones teóricas con discusión y análisis según requerimientos de los participantes. Simulacro de roles y casos de estudio. Se usarán medios audiovisuales.

INSTRUCTORES: Lic. George Soto, de nacionalidad Dominicana, Master Psicología de la Universidad de Columbia, E.U.A.

Lic. Thomas Finn, de nacionalidad Norteamericana, Master International Bussines de la Universidad de Georgetown E.U.A.

Los Licenciados G. Soto y T. Finn son especialistas en Desarrollo Organizacional del Instituto de Westinghouse para Desarrollo de Recursos y vienen como invitados de I.D.E.A.

AUDIENCIA: Supervisores de empresas y toda persona interesada en el tema.

FECHA: Del 20 al 29 de abril de 1987.

HORARIO: 18:00 a 21:00

INFORMES: I.D.E.A.
Edif. "La Urbana" 3er. piso.
Av. Camacho 1485 casi Esq. Bueno.
Teléfonos: 323148 - 370896

Chuquisaca

CORDECH no podrá cumplir su plan de racionalización

Debido al problema social y la crisis económica

SUCRE, 15 (PRESENCIA).- La Corporación Regional de Desarrollo de Chuquisaca no está pudiendo cumplir con el propósito de poner en vigencia un plan de racionalización estricta, debido a las dificultades que presentan el problema social y la crisis económica "ya que no se puede actuar con insensibilidad frente a la realidad nacional".

Las declaraciones corresponden al gerente administrativo de la entidad Lic. Juan José Bonifaz quien manifestó que se ha tratado de obrar dentro de la mayor austeridad posible, pero también es necesario reconocer que no es demasiado fácil dar soluciones drásticas a los problemas, más aún en esta época de crisis.

CORDECH ha estado implementando la racionalización de la entidad tomando algunas medidas entre ellas el sistema de autogestión en algunos proyectos, como en el FGP de Monteagudo, donde todos los presupuestos están siendo encomendados al respectivo proyecto tanto en lo que se refiere a recursos humanos como financieros, materiales y otros. Señaló que se busca la autogestión de manera que no constituyan los servicios personales mayores cargas económicas para la Corporación Regional de Desarrollo.

Señaló que la planilla para este año incluye 600 funcionarios y que se redujo al mínimo el personal no permanente en gran parte de los proyectos, pero no se puede hacer lo mismo con el plan vial al que CORDECH está volcando su mayor interés.

En cuanto al plan operativo, dijo que se estaba a la espera de la aprobación del presupuesto nacional, pero ahora que ha sido aprobado por el Congreso Nacional se verá las modificaciones que han sido introducidas en relación al que la entidad de desarrollo presentó. Preocupa a CORDECH la captación de recursos porque se presentan problemas y limitaciones.

La entidad está buscando los mejores mecanismos para un control eficiente de los recursos generados como consecuencia de la reforma tributaria y que en este rubro se asigna a las corporaciones un 10 por ciento. También es motivo de preocupación el régimen de regalías petroleras que están sujetas a las variaciones de precios del producto en el mercado internacional, por lo que se hace necesario un control estricto sobre las regalías petroleras, tanto en el área de producción cuanto en la transferencia de YPFB al Banco Central de Bolivia.

CORDECH en este momento está estudiando los mecanismos de control. Señaló que el trabajo en el desarrollo de Chuquisaca demanda mucho esfuerzo y sacrificio cada vez mayor de parte de la administración y "lógicamente los planes operativos no siempre son de cumplimiento estricto por cuanto la entidad suple la ausencia del gobierno y está sujeta a diferentes tipos de presiones que en cualquier momento hacen cambiar los planes operativos.

Notas breves de Tarija

TARIJA, (PRESENCIA).- La Academia Comercial Tarija, que celebró sus 25 años de actividad, recibió hoy la Gran Orden de la Educación Boliviana, en el grado de Oficial, en ceremonia especial realizada en el salón de actos de la Prefectura.

La distinción fue entregada por el Ministerio de Educación, en mérito a la intensa labor desplegada por la Academia Comercial Tarija, en formación de profesionales especializados en secretariado ejecutivo, comercial, dactilografía, télex y correspondencia mercantil.

La directora de la academia, Rosa Elena Reyes de Trigo, rememoró el cuarto siglo de vida de la institución.

ACADEMIA DE POLICIA FUE DISTINGUIDA

El Concejo Municipal distinguió hoy a la Academia Nacional de Policías. Llegaron a esta capital 300 cadetes de la institución, que participarán en los diferentes actos organizados con motivo de celebrarse el CLXX aniversario de la Batalla de La Tablada.

Al agradecer el homenaje, el Cnl. Antezana manifestó: "Llegamos a esta tierra de eterna primavera a rendir nuestro homenaje a este gran pueblo, donde nacieron los ciudadanos más ilustres del país, los artistas más conocidos y los hombre que vibraron en su bolivianidad. Por eso, hoy en la efeméride cívica de Tarija, el comandante, jefes, oficiales y cadetes de la Academia de Policías rendimos nuestro sentido agradecimiento y reconocimiento".

ORDENACION DE MERCADOS DE LA UVA

Con recomendaciones precisas para adecuarlas a la realidad económica del sector, fue clausurada la primera mesa redonda sobre la ordenación de los mercados de la uva, vinos, singanis y alcoholes.

Organizaron la reunión la Corporación Regional de Desarrollo de Tarija (CODETAR) y la Organización de las Naciones Unidas para el Desarrollo Industrial (ONUDI).

Participaron representantes de CODETAR, Asociación de Enólogos de Tarija, Ministerio de Industria, Brigada parlamentaria y Centro Vitivinícola.

GALERIA DE RETRATOS DE DIRIGENTES CIVICOS

Con motivo de celebrarse un nuevo aniversario cívico departamental, el Comité Cívico inauguró la galería de retratos de los past presidentes de la entidad, que se desempeñaron desde 1948.

En el acto especial, cumplido en dependencias de la Casa de la Cultura, también fueron homenajeadas ... Vásquez de Calabi, ex presidenta del Comité Cívico, y Daniela Pino, destacada tenista nacional, que participó recientemente con éxito en distintas competencias internacionales.

INAUGURARON EN TARIJA EL HOSPITAL UNICO

El ministro de Salud, Carlos Pérez Guzmán, inauguró este mediodía el Hospital Unico de Tarija, el cual posee 400 camas y moderna tecnología.

El nuevo nosocomio, construido al frente del Hospital San Juan de Dios, en el barrio de La Pampa, constituye la principal obra entregada en el departamento, en ocasión de conmemorarse hoy un nuevo aniversario cívico.

El hospital cuenta con tecnología moderna de rayos X, ultrasonografía, laboratorios especializados y demás servicios.

Cochabamba

Avicultura local está en franca recuperación

COCHABAMBA, 15 (PRESENCIA).- La avicultura local está en franca recuperación, según estadísticas dadas a conocer en los últimos días. La recuperación se observa en la producción de huevo y de carne. Se destaca el fenómeno después de haber sufrido un grave bajón en 1984.

La producción de parrilleros fue contabilizada a partir de 1977 por la Asociación de Avicultores, habiendo logrado producir ...000 pollos de los ...000 que se produjo en todo el país.

Al presente la producción nacional es de 12.000.000 de parrilleros, de los que la avicultura cochabambina produce 7.960.000 sólo un poco más que en 1982 cuando su producción ya había llegado a los 7.800.000.

En la producción de huevo la avicultura nacional contribuyó con 655.000 unidades en 1977 y de esa cifra a Cochabamba le correspondió 323.000. La mayor producción se registró en 1985, cuando se logró 1.143.000 correspondiendo a Cochabamba sólo 227.000. Se pudo conocer que es Santa Cruz que tiene una mayor producción de huevo.

Al presente, se producen 1.100.000 huevos en todo el país, Cochabamba 221.000.

De lo anterior se puede deducir que Cochabamba es el mayor productor de carne de pollo y Santa Cruz de huevo.

OPORTUNIDAD EN SANTA CRUZ

...Aproveche la ocasión de comprar este ...rmoso Scania, ideal para viajes al interior y el Beni, cuenta con placa nueva de servicio público. Referencias: Playa esta...n Brasilera.

98257/4

COROICO, 15 [PRESENCIA].- Representantes de cada parroquia en la Diócesis de Coroico se reunieron el día 9 de abril para preparar la visita del Papa Juan Pablo II a Bolivia en 1.988.

El padre Nino Narzoli, C.R., presidente substituto de la comisión ejecutiva nacional pro visita del Santo Padre, se reunió con los representantes y les presentó a ellos el libro "Preparando nuestro encuentro con el Papa", editado por la comisión ejecutiva nacional. El padre Nino animó a los agentes pastorales a seguir con la catequesis usando este libro, y les explicó los esquemas que contiene toda la catequesis de la Iglesia Católica. Los agentes pastorales tienen que adaptar los esquemas al nivel de grupos en cada parroquia.

Después de cambiar puntos de vista sobre la visita del Papa y la realidad de la Diócesis de Coroico, los representantes eligieron una comisión de tres personas para colaborar con la Comisión Nacional en el trabajo de preparar para la visita del Santo Padre a Bolivia. La comisión actuará como intermediaria entre la comisión nacional y la Diócesis de Coroico. Este directorio servirá a la Diócesis como animadores e informantes y ayudará a la Diócesis a preparar la visita del Papa.

En Sucre fue admitido como concejal un ciudadano que no postuló en elecciones

Pertenece a los registros del Partido Socialista - 1

SUCRE, 15 (PRESENCIA).- Con caracteres de escándalo aparece en la prensa el Partido Socialista Uno, al admitir que ingrese como concejal municipal Humberto Vera, que no figura en las listas de candidatos a concejales, considerándose su ingreso al Concejo Municipal como una típica usurpación de funciones.

El periódico "Unión" denunció esa irregularidad y señala "que la designación de Humberto Vera se hizo a simple solicitud presentada por el titular del PS 1 en el honorable Concejo Municipal Raúl Gutiérrez Gantier, quien a su vez, desconoció la legal elección de su suplente, Patricio Saavedra".

El periódico luego sostiene que "lo insólito del caso es que el Concejo Municipal de Sucre admitió en su seno a un miembro que, reiteramos, no figuraba en las listas de candidatos y por lo tanto no tiene título de designación, documento legal este que expide la Corte Departamental Electoral". Más adelante señala que Humberto Vera es inspector de la Corte Departamental Electoral, cargo de hecho incompatible con el que graciosamente se le asignó.

CON LA CORTE ELECTORAL

En la Corte Electoral el presidente Dr. José Hurtado Soto dijo que el caso está siendo investigado, pero, que como entidad aclara que en la nómina de candidatos del PS 1 no figura el nombre ni apellido del ciudadano Humberto Vera y que la corte departamental electoral de Chuquisaca, a cargo del anterior presidente Dr. Francisco Manuel Pérez y actualmente dirigida por José Hurtado Soto, en ningún momento expidieron ninguna resolución en las funciones de concejal de la comuna de Sucre, al ciudadano Humberto Vera.

Señaló que la Corte Departamental Electoral está tomando cartas en el asunto y el caso será llevado a reunión de sala plena extraordinaria donde se denunciará el caso en detalle y se hará conocer posteriormente a la opinión pública a través de los medios de comunicación social.

AVISO PERMANENTE
PARA EL ING. BENEDICTO NOGALES RODRIGUEZ
CATEDRATICO DE LA UNIVERSIDAD EN LA CIUDAD DE ORURO

No habiendo correspondido hasta el presente a la confianza depositada, debe apersonarse al Estudio Legal de la Calle Ayacucho Nº 678, a objeto de cancelar su obligación pendiente y en mora desde varios años, sin perjuicio de la prosecución de la acción ejecutiva en trámite.

Este aviso se publicará hasta que el Ing. Nogales responda sus obligaciones más daños y perjuicios.

BNB

CONVOCATORIA
BANCO NACIONAL DE BOLIVIA
JUNTA GENERAL EXTRAORDINARIA DE ACCIONISTAS

De conformidad a lo establecido a los Artículos 22, 23, 25 y 41 del Estado vigente, se convoca a los señores accionistas del Banco Nacional de Bolivia, a la Junta Extraordinaria, que se celebrará en sus oficinas de la ciudad de Sucre, el día miércoles 22 de abril de 1987, a horas 17:00 p.m. para considerar el siguiente Orden del Día.

1) Consideración del Acta de la anterior Junta General Extraordinaria;
2) Consideración de la Resolución de la División de Fiscalización del Banco Central de Bolivia, en relación a la aprobación de la Revalorización de Activos Fijos al 31 de diciembre de 1985;
3) Revalorización de Inventarios de acuerdo a la Ley 843;
4) Aumento de Capitales Autorizado y Pagado;
5) Emisión de Acciones y nuevo valor nominal de las mismas;
6) Modificación del Estatuto;
7) Designación de accionistas para la firma del Acta.

El libro de transferencias de Acciones queda cerrado a partir de la fecha. La Comisión Calificadora de Poderes funcionará desde horas 8:30 a.m. a horas 11:30 a.m. y de horas 14:30 p.m. a horas 17:00 p.m. del día miércoles 22 de abril de 1987.

La Paz, 7 de abril de 1987
"EL DIRECTORIO"

CLUB DE LA PAZ
CONVOCATORIA A PROPUESTAS

Convócase a propuestas en pliego cerrado para la Administración de la Sede Social. Los interesados deberán recabar el correspondiente pliego de especificaciones en la Secretaría de la Institución.

La Presentación de propuestas deberá efectuarse hasta el día viernes 24 de abril de 1987 a Hs. 18 y 30.

La Paz, abril de 1987.
EL DIRECTORIO

ESCUELA TECNICA SUPERIOR FORESTAL
CALLE ATAHUALLPA, BARRIO EL TEMPORAL
TELEFONO 042-46956
CASILLA 447 COCHABAMBA

Inscripciones: 8 - 24 abril
Pre-requisitos: Título de bachiller.
Carnet de identidad (fotocopia anverso y reverso)
Certificado de nacimiento
(fotocopia legalizada)
Libreta de servicio militar (fotocopia página central)
4 fotografías tamaño carnet 4 x 4
Matrícula de inscripción.

AUDITOR

SE REQUIERE, con sólidos conocimientos de auditoría de bancos. Con preferencia ex-funcionario de la División de Fiscalización del BCB, de nivel medio.

Enviar datos personales y pretensiones de sueldo hasta el 19 del presente a:

AUDITOR
Casilla 21879, La Paz

NUEVAMENTE A LA VENTA

Purificador de ambiente

LORITO

En sus tres agradables aromas ...

PEDIDOS A:

LABORATORIOS "VITA" S.A.
Av.Manco Kapac 494
Tels: 328902 - 340058
La Paz - Bolivia

VITA

pida PACEÑA tomará ... cerveza!

Quinta reunión de consulta sobre archivos bolivianos

Del 12 al 14 de noviembre se realizará en Cochabamba la Quinta Reunión de Consulta sobre Archivos Bolivianos.

Esta reunión será patrocinada por el Centro Pedagógico y Cultural de Portales, la Carrera de Historia de la UMSA, el Archivo de La Paz y la Asociación de Archivistas ex-Becarios de la OEA. La asesoría técnica está a cargo del Archivo Nacional de Bolivia.

Este esquema de documento de trabajo responde al propósito de un anuncio preliminar, dirigido especialmente a personas y entidades que puedan y deseen cooperar en el acopio de información básica para la identificación y localización de los Recursos Documentales Gráficos que sean de interés para la reunión.

Las personas y entidades interesadas en participar en dicha reunión, deberán enviar sus relatos (ponencias) a la dirección del Archivo Nacional de Bolivia (Casilla 338, Sucre) por correo certificado, hasta el 30 de septiembre de este año.

Los relatos deberán presentarse necesariamente escritos a máquina , en papel tamaño carta, espacio doble. Para consultas e informaciones sobre el temario, dirigirse a :Gunnar Mendoza L., director Archivo Nacional de Bolivia, Casilla 338; Tel. (064) 2-1481; Sucre. O también al : Archivo de La Paz, Av. 6 de Agosto Nº 2080, Casilla 1367; Tel. (02) 359602; La Paz.

I. **Concepto.-** A los efectos de esta Reunión se entiende por Recursos Documentales Gráficos aquellos en los cuales el contenido no se comunica mediante palabras sino mediante imágenes dibujadas y/o pintadas, cualquiera sea el soporte material sobre el que se representan las imágenes, e independientemente de que ellas vayan o no acompañadas de palabras.

II. **Antecedentes Históricos.-** Los dibujos rupestres son Recursos Documentales Gráficos, y los más antiguos entre todos los Recursos Documentales. Las imágenes rupestres zoomorfas pintadas sobre rocas en las cuevas de Altamira (España) anteceden en más de 10.000 años al alfabeto más antiguo.

En Bolivia se han localizado hasta hoy cerca de 100 sitios arqueológicos prehispánicos con Recursos Documentales Gráficos pintados o relevados sobre rocas.

La investigación antropológica y etnográfica reciente ha establecido que los tejidos autóctonos pre- y post- hispánicos comunican ideas simbólicamente representadas mediante el dibujo y el color (zoomorfas, antropomorfas, geométricas). En tal entendido estos documentos del mundo indio son también Recursos Documentales Gráficos (Textiles).

Hace más de 370 años, en el área andina central el cronista mestizo Wamán Puma de Ayala, plenamente persuadido del valor informativo de los Recursos Documentales Gráficos, nos legó un ejemplo cualitativo y cuantitativo único ilustrando su CORONICA con 399 dibujos (sobre 1189 páginas = 33%) en blanco y negro, cuyas imágenes informan y convencen más que el texto mismo.

En el Archivo Nacional de Bolivia existen algunos ejemplares extraordinarios, tales como una serie de acuarelas sobre violación de los derechos humanos en la ciudad de Cochabamba a fines del siglo XVIII, y un álbum con un centenar de acuarelas relativas a tipos, costumbres y paisajes de Bolivia entre 1841 y 1870. Ambos documentos son, a su vez, únicos en su género.

La invención y el empleo generalizado de la fotografía hasta mediados del siglo XIX amplió inmensamente la educación de los Recursos Documentales Gráficos en todos los órdenes de la actividad humana, y su desenvolvimiento sucesivo en áreas como el cine y la televisión hasta nuestros días, con la posibilidad de un desarrollo aún mayor cada vez, abre para este tipo de Recursos Documentales perspectivas que apenas se pueden columbrar actualmente.

III. **Justificación de la Reunión.-** Considerando el valor especial de los Recursos Documentales Gráficos y la escasa atención que por parte del sector público y del sector privado han merecido hasta ahora, con las cuantiosas pérdidas consiguientes, resulta obvia la necesidad y la urgencia de consagrar la próxima Reunión de Consulta sobre Archivos Bolivianos y estos Recursos Documentales en Bolivia.

IV. **Propósito de la Reunión.-** Según esto, los objetivos básicos de la Reunión serán:

A.- Acumular toda la información posible respecto a la existencia y la situación actual de cualesquiera Recursos Documentales Gráficos, por de pronto en las capitales de Departamentos, de Bolivia.

B.- Sobre la base de dicha información, delinear las bases de una política de Estado para hacer posible el conocimiento cada vez más creciente y la precautelación efectiva de dichos recursos, dentro de la política general de Estado sobre los Recursos Documentales en general.

V. **Tipos de Recursos Documentales Gráficos a Considerarse en la Reunión.-** Los tipos más importantes a considerarse en la Reunión son los siguientes:

A.- RECURSOS DOCUMENTALES CARTOGRAFICOS: Pueden señalarse entre ellos los subgéneros de mapas, planos, croquis, diagramas. Un aporte cartográfico importantísimo moderno es la aerofotografía. Los Recursos Documentales Cartográficos, concurrentes con los Recursos Documentales Textuales, son imprescindibles para el desarrollo de las investigaciones relativas a la conquista, conservación y acrecentamiento del dominio sobre el medio físico, propósito que asume una significación máxima en el país como Bolivia donde aún hay extensos territorios no integrados al aprovechamiento humano pleno y donde todas las fronteras internacionales son estratégicamente críticas. Los Recursos Documentales Cartográficos son también esenciales en los estudios de ciencias sociales y en el desarrollo comercial e industrial (minería).

B. RECURSOS DOCUMENTALES PICTORICOS: Se incluyen en cuanto tienen un valor documental -añadido a su valor estético- para la representación de imágenes del mundo físico (paisaje), ecológico (plantas ,animales), y humano (individuos, grupos).

Los sub-géneros más obvios entre los Recursos Documentales Pictóricos son:

1.- Dibujos (coloreados o no), incluyendo toda la gama de ellos, desde los dibujos rupestres hasta las caricaturas cuyo alcance popular es sobradamente conocido.

2.- Pinturas: Cualesquiera sean sus características cuantitativas o cualitativas, si cumplen con el requisito señalado atrás (III.B).

3.- Tejidos indígenas: Tal como están considerados atrás (III Antecendentes históricos).

4.- Recursos Documentales Fotográficos: Su valor documental no sólo es incuestionable sino irremplazable, e incalculable en proporción al acrecentamiento de su alcance cada vez más múltiple y masivo. En Bolivia se han utilizado limitadamente como medio auxiliar de la historiografía para la representación de personajes significativos (presidentes de la República). Actualmente su valor como recursos concurrente con el textual en las ciencias sociales y, en conexión con ellas, en las ciencias del medio ambiente, es ya indefectible. Un incolmable vacío dejaría su ausencia en la arqueología, la antropología, el folclore, la geografía, la h' toriografía.

Basta imaginar el enorme caudal de información que se ha perdido y se pierde por la destrucción de los Recursos Documentales Fotográficos de los fotógrafos profesionales que por estímulos vocacionales y económicos registran durante toda su vida acontecimientos de toda clase: familiares, sociales, de costumbres, religiosos , comerciales, industriales, políticos, criminales, cívicos, educacionales, populares, etc, etc.

5.-Cine y Televisión: De la fotografía derivan directamente el cine y la televisión, que han dado a este tipo de recursos documentales gráficos un alcance temático y masivo enorme, con perspectivas tecnológicas que auguran una proyección prácticamente limitada.

VI. **Metodología para la Reunión.-** Los trabajos de la reunión procederán sobre la base de relatos preparados y circulados de antemano. Los Relatos deberán contener:

A.- Una Introducción sumaria sobre antecedentes de interés para el Relato.

B.- Una Guía preliminar de los Recursos documentales gráficos que han sido incluidos en el Relato.

C.- Sugerencias de política de estado con relación a estos Recursos Documentales Gráficos.

VII. **Exposición Paralela de recursos Documentales Gráficos.-** Dada la naturaleza esencialmente visual de los Recursos Documentales Gráficos, será indispensable organizar paralelamente una exposición selectiva de mapas,dibujos, fotos, películas, video cassettes, tejidos autóctonos. La exposición estará proyectada especialmente a una mayor concientización del público en general sobre la significación de los archivos, de acuerdo con los resultados positivos obtenidos con el uso de materiales gráficos por Paulo Freyre en el área de la pedagogía masiva.

ACTIVIDAD CULTURAL EN LA PAZ

TEATRO MUNICIPAL.- Martes 21, horas 19:00, recital del pianista norteamericano Jeff Manookian; auspico: Sociedad Filarmónica de La Paz y Centro Boliviano Americano. Del 23 al 26, temporada del Grupo Independiente de Danza Contemporánea, que dirige Karin Schmidt. del 27 al 30, temporada de teatro de la compañía de Agustín Mendieta y Armando Iglesias; obra: "Prohibido para serios".

ACADEMIA DE CIENCIAS.- Jueves, 23 horas 19:00, solemne sesión de la Academia de la Lengua con motivo del ingreso -como Miembro de Número- del escritor Ramiro Condarco Morales. El recipiendiario leerá su tesis "Cuadrigramas y cuadráticas gramaticales". La respuesta estará a cargo del crítico literario Juan Quirós, director de la Docta Corporación. (Local: Av. 16 de Julio Nº 1732).

GALERIA EMUSA.- Martes 21, horas 19:00, inauguración de la exposición de óleos Alfredo La Placa. (Local: Av. 16 de Julio Nº 1607).

ARTE UNICO.- Exposición de grabados del artista chileno Nemesio Antúnez. (Local: Calle Cañada Srtrongest Nº 1620. La muestra estará abierta el 30 de abril.

GALERIA ANDINA.- Exposición de collage de Alberto Quispe Yana. La muestra será levantada el sábado 18. Auspico: Federación Universitaria Local. (Local: Calle Ingavi,esq. Pichincha).

CONFERENCIA.- Martes 21, horas 19 y 30 conferencia del Dr. José Luis Roca sobre la época de los "Pre Raphaelites". Auspicio: Embajada de Gran Bretaña. (Local: Av. 14 de Septiembre 5061, entre calles 4 y 5.

TALLER DE ESTUDIOS LIBRES.- Lunes 20, horas 18:00, curso de historietas a cargo de Néstor Agramont. (Local: Edificio Guachalla, planta baja, oficina Nº 11 Tel. 377407).

CASA MUNICIPAL DE CULTURA.- Exposición pemanente de arte boliviano contemporáneo.

GALERIA EMUSA.- Exposición colectiva "Acuarelas de artistas cochabambinos" (Local: Av. 16 de Julio Nº 1607).

SALON MUNICIPAL.- Exposición de pinturas de Ligia Siles (Local: Calle Colón Nº 279) Auspicio: Producciones CIMA.

BANCO DE LA NACION ARGENTINA.- Exposición de la muestra "Retrato y figura" de Efraín Ortuño. (Local: Av. 16 de Julio Nº 1486, tercer piso).

MUSEOS.- Casa de Murillo calle Jaén Nº 790, Tel. 375273; Museo Nacional de Arte, calle Comercio esq. Socabaya, Museo Nacional de Etnografía y folclore, calle Ingavi Nº 916; Museo de la Policía, calle Junín, Museo Histórico "Litoral Boliviano": calle Jaén Nº 789; Museo Costumbrista calle Jaén esq. Sucre, Museo de Historia Natural, Campus Universitario, Cola Cola, calle 26; Museo de Metales Preciosos Precolombinos, calle Jaén Nº 777; Museo de Arte de la Catedral, calle Socabaya Nº 432; Museo Nacional de Arqueología calle Tiwanaku Nº 93; Museo "Nuñez del Prado" calle Ecuador Nº 2034; Museo de Instrumentos Musicales, calle Linares Nº 900.

PEÑAS FOLCLORICAS.- Naira, calle Sagárnaga Nº 161, Tel. 325736; Casa del Corregidor, calle Murillo Nº 1040, Tel. 363633; Los Escudos, Av. Mariscal Santa Cruz, El Internacional calle Ayacucho Nº 206, Tel. 342942

Pedro Infante, mito y leyen

MEXICO DF, 15 ABR (EFE).- El mexicano Pedro Infante, mito y leyenda, considerado uno de los artistas más versátiles que han existido en Latinoamérica, es recordado hoy con emoción en México, al cumplirse el 30 aniversario de su muerte.

En ese lapso, han sido varios los artistas que en alguna forma han pretendido ocupar el sitio que dejó vacante tan destacada figura del espectáculo, pero nadie lo ha logrado.

Desde muy temprana hora, la tumba que guarda los restos de Pedro Infante fue visitada por infinidad de personas, quienes además de llevarle flores frescas y de asistir a una misa, se unieron a los grupos artísticos folclóricos que interpretaron las canciones que hicieron famoso a ese ídolo de las multitudes.

En varias iglesias católicas tanto de esta capital, como de otras ciudades del país, se oficiaron misas, tanto este día, como el domingo pasado, por "el eterno descanso del alma" de Pedro Infante.

En diversas estaciones de radio se difundió profusamente la música de Infante y la televisión proyectó varias de sus películas.

El lunes 15 de abril de 1957, el avión XA-Kun, de la empresa privada "Transportes Aéreos Mexicanos", de la que Infante era socio, cayó a tierra en una calle de Mérida, capital del suroriental estado de Yucatán, pereciendo inmediatamente el cantante, junto con otras dos personas más.

La noche anterior Pedro Infante se había presentado ante el público de esa ciudad, al que le prometió que regresaría lo más pronto posible, para volverle a cantar.

Pedro, que nació el 18 de noviembre de 1917, llegó al pináculo de la gloria, luego de haber desempeñado varios trabajos, como el de mandadero en una tienda de productos agrícolas y el de aprendiz de carpintero.

A seis lustros de su muerte, Pedro Infante no ha sido olvidado por su pueblo, el que sigue escuchándolo a través de sus discos o viéndolo en el cine y en las películas que se proyectan por la televisión.

Pedro Infante y Jorge Negrete, muerto en diciembre de 1953, han sido los máximos exponentes de la canción ranchera mexicana, pero el primero cautivó más al pueblo de este país, así como al resto del continente americano, España y Portugal.

Un 95 por ciento de las estaciones radiofónicas que programan música ranchera, le dedican espacios diarios. En muchos de esos casos Pedro Infante alterna con Negrete, Javier Solís y José Alfredo Jiménez, los tres ya fallecidos, o bien con el ídolo de moda, Vicente Fernández, todos mexicanos.

La popularidad de Pedro sigue siendo muy grande, fenómeno inusitado no solamente en México, sino en el mundo entero, quizás algo similar al caso del argentino Carlos Gardel, c... sonalidad se m... través de tantos a... de su fallecimiento... también en un... aéreo.

Las caracte... Pedro Infante no... reunirse en otra... porque fueron... peciales.

Como cantante... puso por la... propiedad y sincer... la que interpreta... clase de temas. S... puntualizar que... señalaba cada vez... oportunidad: "Yo... solamente platico... ciones".

Como actor, ... también las dis... que le permitieron... hacer estupendas... dramáticas, que... media o a lo sent...

Concurso de cuento "Juan R...

El Centro Cultural de México en París ... conocer la convocatoria del cuarto con... cuentos "Juan Rulfo".

El certamen se realiza anualmente ... colaboración de Radio Francia Internacional.

El premio correspondiente a 1987 se de... de acuerdo a las siguientes bases:

1º - Podrán participar todos los escri... presenten un solo relato, original e in... lengua castellana.

2º - La extensión de los cuentos no deb... der de veinte páginas tamaño carta, a doble... de un solo lado.

3º - Las obras irán firmadas, con nombre... llidos, tanto al final del relato como en el... sobre. Si el autor desea conservar el ... deberá añadir un sobre cerrado en el que ... verdadero nombre.

4º - El concurso queda abierto a partir de ... de la presente convocatoria. El plazo de ad... las obras se cerrará el 30 de agosto de 1987.

5º - Los cuentos que por problemas de ... garon el año pasado después de cerrada la ... catoria, quedan automáticamente admitidos.

6º - El fallo del jurado se anunciará en ... de 1987.

7º - El premio consiste en la suma de ... francos franceses, otorgados por Radio ... Internacional.

8º - Los organizadores propondrán la ... miada a diversas editoriales con objeto ... publicación en español y en francés. Tam... reservan el derecho de hacerlo con otros cue... aun sin haber obtenido recompensa, los con... jurado con calidad para ello.

9º - El jurado estará compuesto este ... Jorge Enrique Adoum, J.M. Caballero Bonald, ... Fell, Luis Goytisolo, Julio Ramón Ribeyro, ... Roa Bastos, Severo Sarduy y Edmundo Valadés.

El envío de las obras se hará a las ... direcciones:

- Centro Cultural de México, 28, Bd. ... 75007, París-Francia.

- Radio Francia Internacional. 116 ... Président Kennedy. 75016 París-Francia.

PAPAYA Salvietti

PRIMER SORTEO
ASI PREMIA SALVIETTI
Los enanos mágicos

CUPONES CELESTES PREMIADOS

29548 Castille de Symbien
1061 Castille de Symbien

"Cupones premiados con un guerrero de Symbión"

29908	15790	24470	16192
2638	5926	15188	30129
24490	5901	15159	25095
26442	2280	2523	13551
1492	31095	30976	27793
15633	13007	30926	15443
4218	1173	15560	30473
2876	2129	31296	2514
24647	12301	2450	24771
29346	4051	25746	26513
25899	27089	333	4572
31203	16450	26995	2708
375	26856	15070	15239
31014	24668	28508	29079
24699	5749	15226	30456
2468	3376	28493	26427
12043	16134	720	15746
2282	27667	12360	27603
582	15508	4061	752
16446	765	15940	16139
27528	27263	4222	27561
2556			4016

"CUPONES PREMIADOS CON INSECTOS VOLADORES DE SYMBION"

4444	13216	27689
30483	25183	2341
13407	13456	4127
15412	30921	15619
24938	12949	103
5596	4210	2984
4446	27152	28850
5644	15512	5458
16086	30890	

"CUPONES PREMIADOS CON MUÑECAS"

29025	15587
28778	12360
2590.	31188
24989	15929
13272	15447
16252	12475
3915	16263
13890	28978
2703	3532
28725	30461
5751	25636
25725	15712
482	28749
29392	12223
31003	16072
15918	4511

"CUPONES PREMIADOS CON UN ATARI"

29077
15172
12658
3259

"CUPONES PREMIADOS CON DELFINES"

27750
26582
28848

CUPONES ANARANJADOS PREMIADOS

8928	computadora X130
3313	computadora X130
3378	computadora X65
3381	computadora X65
4004	computadora X65
2929	computadora X65
7828	Computadora X65

CUPONES ROJOS PREMIADOS

"CADA CUPON TIENE UNA BICICLETA DE PREMIO"

9711	5904	13128	6031
11215	13045	5645	6083
89	6168	9028	5670
9986	6087	7935	1131
7037	13274	21916	357
7969	6096	5574	7482
21407	1926	1918	6635
9585	1123	5135	9968
22468	4818	7023	1159
1134	1064	6362	6097

ATENCION, el próximo GRAN SORTEO el " 16 de MAYO " Apúrate en cambiar tu tapitas y tendrás premios sorpresa. (Todos los cupones valen para todos los sorteos

recoge tu premio en;. "CALLE CALAMA Nº. 729 FABRICA DE PAPAYA SALVIETTI"

Fixture del preolímpico

Habiéndose confirmado la participación de las 10 selecciones nacionales de Brasil, Paraguay, Uruguay, Perú, Ecuador, Colombia, Argentina, Chile, Venezuela y Bolivia, quedó ratificado el fixture del Torneo preolímpico de Fútbol que comenzará el sábado en nuestro país.

GRUPO "A", integrado por Brasil, Paraguay, Uruguay, Perú y Colombia con sede en Santa Cruz.

SABADO 18 DE ABRIL

Hrs. 18.15 Inauguración.
19.45 Perú Vs. Colombia
22.00 Brasil Vs. Paraguay

LUNES 20 DE ABRIL

Hrs. 19.30 Perú Vs. Uruguay
21.30 Brasil Vs. Colombia

MIERCOLES 22 DE ABRIL

Hrs. 19.30 Perú Vs. Paraguay
21.30 Uruguay Vs. Colombia

VIERNES 24 DE ABRIL

Hrs. 19.30 Paraguay Vs. Colombia
17.00 Brasil Vs. Perú

DOMINGO 26 DE ABRIL

Hrs. 15.00 Uruguay Vs. Paraguay
17.00 Brasil Vs. Perú

GRUPO "B", integrado por Argentina, Chile, Ecuador, Venezuela y Bolivia, con sede en Cochabamba:

DOMINGO 19 DE ABRIL

Hrs. 13.00 Apertura del Grupo
14.30 Chile Vs. Argentina
16.30 Bolivia Vs. Venezuela

MARTES 21 DE ABRIL

Hrs. 19.30 Ecuador Vs. Argentina
21.30 Bolivia Vs. Chile

JUEVES 23 DE ABRIL

Hrs. 19.30 Ecuador Vs. Chile
21.30 Argentina Vs. Venezuela

SABADO 25 DE ABRIL

Hrs. 19.30 Venezuela Vs. Chile
21.30 Bolivia Vs. Ecuador

LUNES 27 DE ABRIL

Hrs. 19.30 Ecuador Vs. Venezuela
21.30 Bolivia Vs. Argentina

Nota.- Clasificarán dos de cada grupo para las finales de la ciudad de La Paz que se cumplirán de acuerdo al siguiente Fixture:

ESTADIO "HERNANDO SILES"

MIERCOLES 29 DE ABRIL

Hrs. 20.00 1A Vs. 2B
22.00 1B Vs. 2A

VIERNES 1 DE MAYO

Hrs. 15.00 1A Vs. 2A
17.00 1B Vs. 2B

DOMINGO 3 DE MAYO

Hrs. 14.00 2A Vs. 2B
16.00 1A Vs. 1B

Chile y Uruguay 0-0 en partido amistoso

SANTIAGO DE CHILE, 15 (AP).- Chile y Uruguay empataron esta noche 0-0 en un discreto encuentro de preparación de ambos equipos para el Torneo Preolímpico a disputarse en BOLIVIA.

El escaso público en el Estadio Nacional de Santiago reprobó con silbatinas el desempeño de ambos elencos.

El equipo uruguayo, con una férrea marcación en todos los sectores, impidió que el cuadro chileno pudiera acercarse con peligro a la valla de Uruguay.

Los jugadores chilenos mostraron escasa penetración y sólo en contadas oportunidades llegaron a crear peligro a la defensa del equipo rival.

Ecuador se impuso de visitante a Perú 1-0

LIMA, 15 (EFE).- La selección Preolímpica de fútbol de Ecuador venció a la de Perú por 1-0 en un partido amistoso disputado esta noche en el Estadio Nacional de Lima, que sirvió como última prueba para ambos equipos antes de su debut en el torneo de BOLIVIA clasificatorio para los Juegos de Seúl 88.

El gol del triunfo de los visitantes fue marcado por el delantero Avilés a los 57 minutos.

El encuentro marcó la despedida de su público del seleccionado peruano, que mañana, jueves, viajará a la sede del torneo, que se inicia el próximo 18, en el mismo avión que los ecuatorianos.

BANCO POPULAR DEL PERU

Saluda a los distinguidos participantes de la Feria Exposición Técnica Económica Comercial que se inicia hoy en la ciudad Universitaria de Oruro e invita al pueblo boliviano a visitar los diferentes stands.

Banco Popular del Perú... presente en el desarrollo nacional

BANCO POPULAR DEL PERU
el banco a su alcance

Gobierno: no al preolímpico

Brasil venció a The Strongest: 3-2

Nota especial con Max Ramírez

Hoy llegan: Uruguay-Chile, Ecuador y Perú

El programa inaugural de Cochabamba

VICTORIA DE BRASIL.- La selección brasileña de fútbol venció ayer al campeón nacional The Strongest, en partido de preparación jugado en el estadio Simón Bolívar. En la fotografía, la escena del segundo gol visitante, una verdadera obra maestra de Evair, a los 24' del primer tiempo. (Foto color José Lirauze).

BEBETO.- La estrella de Brasil. Vistió la camiseta número 8 de su selección ayer en el partido ante The Strongest. Aunque no jugó todo el encuentro, hizo un gol y causó muy buena impresión en otras jugadas.

SINGANI koctelero de Guadalquivir

PRESENCIA DEPORTIVA

La Paz, Bolivia, Jueves 16 de abril de 1987

RESPONSABLE: Julio D. Lazarte Lazo

SINGANI koctelero de Guadalquivir

Brasil venció a The Strongest 3-2

En partido de acciones bruscas

Selección preolímpica de Fútbol del Brasil venció ayer al Club The est, campeón nacional, por tres goles a dos, en partido disputado en el Simón Bolívar de Tembladerani.
encuentro amistoso, fue el último de la Selección Brasileña que el debutará en Santa Cruz por el Torneo Preolímpico ante su similar del uay.
s goles para Brasil fueron marcados por Bebeto a los 9' del primer , Evair a los 24' de la misma etapa, y Mirandinha a los 37' del segundo .
s descuentos del cuadro atigrado llegaron por mediación de Jorge za a los 17' del primer tiempo y Germán Panichelly a los 14' de la da etapa.
anó el conjunto brasileño porque se mostró más completo de su medio o para adelante. Supo concretar tres de las muchas posibilidades de gol e le presentaron. Planteó a su manera el partido como si ya fuera de eonato y tuvo al frente un rival que siempre le exigió. Por eso fue un partido.
ara The Strongest fue más duro todavía. Brasil le planteó el juego fuerte elenco dirigido por Juan Farías, respondió adecuadamente, con buen en sus filas, pese a las pruebas que se hacen par conformar el plantel ugará la próxima versión de la copa Libertadores de América.
ejando de lado las jugadas fuertes y a veces mal intencionadas, los casi espectadores que se dieron cita en Tembladerani, presenciaron un do bueno, especialmente por lo que hizo Brasil que sin duda, fue superior e Strongest.
Quedó en los aficionados la sensación de un encuentro brusco. Pese a el partido se presentó interesante desde su inicio. Terminó ganando sil, dejó algunas dudas, pero el partido fue favorable para ambos nteles.

SEGUNDO GOL DE BRASIL.- Transcurrían 24'; del Primer Tiempo. Evair (9) recibió el resultado de una pared con Bebeto. Elude a Fontana (3) y Coronado (6), encara al arquero y toca a la derecha. Un buen gol.

piniones-Opiniones-Opiniones

PAULO VICTOR (BRASIL).- "El partido e bueno, el primero que gamos en la altura de a Paz. Pese a que estados ya varios días en sta ciudad, sentimos la tura un poco. Pero muy nportante. Ahora nos amos a Santa Cruz y estero que nos vaya bien ara volver a La Paz a jular las finales de Torneo reolímpico".

EVAIR (Brasil).- "Muy buen partido, pese a que jugamos fuerte fue bueno. The Strongest exigió mucho a Brasil, es un buen equipo y luchamos bastante para ganarle. En cuanto a la altura, la sentimos pero no demasiado. Corrimos en ambos tiempos y no sentimos mucho agotamiento. Creo que venir a La Paz hace varios días fue positivo".

CARLOS SILVA (DT. Brasil).- "Bueno fue un buen partido ... un partido que a nosotros nos aprovecha mucho porque fue importante. Brasil jugó con tranquilidad un fútbol con condiciones y eso nos permite esperar bien el Torneo Preolímpico de Fútbol.

Algunas escenas que aparecieron hoy se darán en el Preolímpico, entonces creo que fue positivo jugar ante The Strongest".

RICARDO FONTANA (The Strongest).- Fue un partido bien disputado, intenso. Brasil es un equipo que ya está bien aclimatado a La Paz, es muy parejo en todas sus líneas. Creo que nosotros le hemos jugado de igual a igual, estamos probando muchos jugadores; hemos tenido muchas fallas atrás que lógicamente las vamos a corregir antes de jugar la Copa Libertadores".

MIGUEL GARIAZU (The Strongest).- "Fue un partido muy disputado. Brasil es un gran equipo, nos ha superado en varios pasajes del encuentro, pues tiene un excelente juego de conjunto. Personalmente de mi actuación estoy contento. Espero que les haya gustado al cuerpo técnico y los dirigentes".

JUAN FARIAS (DT. The Strongest).- "Pienso que fue bastante positivo pese a las ausencias de importantes valores. Yo creo que el equipo rindió. Jugamos contra un elenco que está a ritmo de campeonato. Brasil no nos perdonó una, jugó fuerte, sin embargo mi elenco supo llevar ese juego. Nos falta estado físico".

Síntesis de la jornada

Estadio: "Simón Bolívar"
Arbitro: Jorge Pabón.
Jueces: Alberto Lizme y Gustavo García.
Recaudación: Aprox. 5.000 espectadores.

SELECCION DE BRASIL (3).- Paulo Victor, Jorginho (Denilson), Geraldo, Ricardo y Nelsinho (Eduardo), Bebeto (Valdo), Bernardo y Edú (Douglas); Mauricio (Mirandinha), Evair y Joao Paulo.

Goles: Bebeto 9'PT, Evair 24'PT y Mirandinha 37'ST.

THE STRONGEST (2).- Gariazú, Montaño, Fontana, Iriondo, y Enriquez, Arce, Coronado y Galarza (Rocha), Panichelli (Méndez), Reynaldo y Ayaviri (Rosales).

Goles: Galarza 17'PT y Panichelli 14-ST.

ATAQUE DE BRASIL.- Como está, hubieron varias jugadas de peligro para el arco atigrado defendido por Miguel Gariazú. El debutante respondio bien en varias acciones de peligro para su pórtico.

PRIMER GOL DE THE STRONGEST.- Fue a los 17'; del Primer Tiempo. Luego de un tiro libre, Montaño se introduce por la derecha, levanta centro y coloca de cabeza Jorge Galarza (10) a un costado del arquero Paulo Victor

Congreso nacional de billar

Dirigentes de la Federación Boliviana de Billar expresaron ayer que todo está preparado para celebrar el congreso nacional de esta disciplina en La Paz que servirá para elegir al nuevo directorio de la federación.

Humberto Vargas, presidente interino, encabezará el congreso nacional que posibilitará la intervención de presidentes de todas las asociaciones del país.

Después de mucho tiempo se institucionalizará el directorio de la federación con el objeto de encarar tareas de vastos alcances dijeron los dirigentes de esta entidad.

La Secretaria General del Deporte y la Juventud respaldará a la federación para encarar este congreso que concita gran interes debido a que el billar en años anteriores efectuó tareas notables.

se jugará en La Paz

El Campeonato Nacional de Golf se efectuará desde mañana hasta el domingo en los links del Mallasilla Golf Club, zona sud de La Paz, con intervención de deportistas de Santa Cruz, La Paz, Cochabamba, Chuquisaca y Oruro.

La información fue proporcionada por dirigentes de la Federación Boliviana de Golf a tiempo de manifestar que existe expectativa por la celebración de esta competencia que reunirá a los mejores golfistas del país.

SUDAMERICANO

Por otra parte, se conoció que se programa la realización del Campeonato Sudamericano de Golf que se disputará en octubre, también en La Paz, con intervención de deportistas de Venezuela, Ecuador, Uruguay, Argentina, Colombia, Chile, Perú, Bolivia, Paraguay.

Falleció destacado periodista

Ha causado profundo pesar el fallecimiento del destacado periodista deportivo Juan Rojas Bravo, quien tuvo una meritoria participación como radioaficionado, prestando valiosos servicios a la comunidad y a la prensa en particular, en todo el país.

El sepelio se efectuará hoy a las 16 horas, desde el Radio Club Boliviano, en la Av. Saavedra, al Cementerio General.

PRESENCIA se asocia al dolor de la familia.

Bolivia en certamen internacional

Una delegación nacional de bicicross viajó anoche a Lima, Perú, par participar en la competencia internacional de esta disiciplina que se efectuará en la capital peruana entre el 18 y 19 del presente.

La información fue proporcionada por Wálter Obando, presidente de la Comisión de Bicicross de La Paz, a tiempo de manifestar que los deportistas nacionales están optimistas para efectuar una buena campaña.

Ciclismo

Temporada oficial se inicia domingo

La temporada oficial de la asociación paceña de ciclismo, se iniciará el próximo domingo, con una prueba de montaña a cumplirse desde el Puente de Villa El Carmen hasta La Cumbre, sobre una distancia de 18 kilómetros.

"Daremos inicio oficial a nuestras competencias, con esta prueba de media montaña, que se iniciará a las 9.30 de la mañana y participarán todas las categorías" dijo el dirigente Alejandro Claure.

En consecuencia en esta competencia, como en las otras correspondientes al calendario del presente año de la Asociación de Ciclismo, participarán pedalistas infantiles, juveniles, menores, mayores A y masters.

Beni

Aniversario de asociación de karate do

La Asociación de Karate Do del Beni celebrará mañana con una sesión especial su quinto aniversario de fundación informaron los dirigentes de esta entidad.

Dicha institución está presidida por Carlos Nagashiro Vaca. Habrá un acto especial que será enmarcado por la presencia del presidente de la Federación Boliviana de Karate Do, Hugo Ortíz Bejarano.

Luego se dictará un curso de alto nivel sobre sistema de competición mundial W.U.K.O. Sensei, a cargo de David Justiniano Ortiz, quinto Dan Shotokan que concluirá el próximo domingo.

Podrán participar de este curso los dirigentes, deportistas y personas interesadas en esta disciplina dijeron nuestros informantes.

Alcaldía Municipal de La Paz

PROVISION DE 500 GAVIONES
Invitación Pública
Nº 12/87

En cumplimiento de instrucciones del H. Alcalde de La Paz, se invita a las empresas legalmente establecidas a presentar sus propuestas para la provisión de 500 gaviones de las siguientes características:
1.- Escuadría rectangular cuadrada de 10 x 10 cms.
2.- Malla electrosoldada
3.- Alambre galvanizado de 2.8 mm.
4.- Alambre de amarre Nº 12 en cantidad suficiente
5.- Galvanización 225 gr/mt2
6.- Precio total con impuestos incluidos
7.- Puestos almacenes de la H. Alcaldía Municipal de La Paz.
8.- Forma de pago contra entrega de material
Las ofertas deberán ser presentadas en el Departamento de Licitaciones y Contratos de la Comuna Paceña hasta Hs. 11:00 a.m. del día martes 21 de abril del año en curso, en sobre cerrado y lacrado.

La Paz, 15 de abril de 1987
Alcaldía Municipal
RR.PP.

UNIVERSIDAD MAYOR DE SAN ANDRES
CARRERA DE ADMINISTRACION DE EMPRESAS
INSTITUTO DE INVESTIGACION DE ADMINISTRACION

RR.PP. 145/87

SEGUNDA CONVOCATORIA A CONCURSO DE MERITOS Y EXAMENES DE OPOSICION PARA DOCENTES INVESTIGADORES Y AUXILIARES DE INVESTIGACION.
CARGA HORARIA:
5 Docentes a Tiempo Completo
10 Auxiliares con 40 horas mes
ARTICULO OCTAVO:
Son requisitos para ser Docente Investigador
a) Ser boliviano de nacimiento o pertenecer a un convenio de intercambio.
b) Presentar un Plan de Trabajo y un Proyecto de Investigación que esté orientado a la Ciencia Administrativa.
c) Poseer Título Académico preferentemente en Administración de Empresas, y experiencia en investigación.
ARTICULO DECIMO:
Son requisitos para ser Auxiliares de Investigación:
a) Ser estudiante regular de la Carrera.
b) Tener vencidos como mínimo todas las materias correspondientes al Cuarto Semestre - Sistema Semestral o todas las materias correspondientes al Segundo Año - Sistema Anual.
c) Tener un Curriculum estudiantil con un promedio de calificación del orden del 60%.
d) Presentar un Perfil de un Proyecto de Investigación que esté orientado a la Ciencia Administrativa.
PROGRAMA PARA DOCENTES INVESTIGADORES Y AUXILIARES DE INVESTIGACION:
a) Presentación de Documentos y Curriculum Vitae: hasta el 30 de abril de 1987 a horas 20;00
b) Evaluación y Defensa: del 11 al 15 de mayo de 1987

La Paz, abril 1987
Sello: Universidad Mayor de San Andrés, Vicerrectorado, La Paz - Bolivia.

SAMAPA
SERVICIO AUTONOMO MUNICIPAL DE AGUA POTABLE Y ALCANTARILLADO

ZONA SUR Y MIRAFLORES
CORTE DEL SERVICIO DE AGUA POTABLE

SAMAPA, comunica a los usuarios y pobladores de la zona Sur de la ciudad y gran parte de Miraflores, que el día jueves 16 de abril, desde el mediodía, se suspenderá el suministro de agua potable, debido a trabajos de emergencia en el canal que conduce agua cruda desde la represa Incachaca hasta la Planta de Tratamiento de Pampahasi.

SECTORES AFECTADOS: Achumani, Cota Cota, Calacoto, Sopocachi, Alto obrajes, Irpavi, Villa Armonía, Villa San Antonio, Villa Copacabana, Villa Fátima y zona central de Miraflores.

El servicio será normalizado desde las 22 horas.

La Paz, abril de 1987

INGENIERO METALURGISTA

Se precisa para control de varios Ingenios. Con amplia experiencia en tratamiento de diferentes minerales: concentración gravimétrica, flotación, lixiviación. Conocimiento amplio maquinarias, flujogramas diversos procesos. Experiencia en control directo en operaciones de producción.

Preferentemente dominio del idioma Inglés.

Aplicaciones con Curriculum y pretensiones de sueldo, enviar a Casilla Nº 2306 La Paz-Bolivia, con rótulo EMPRESA MINERA. Favor enviar fotocopias de Certificados. Anotar dirección, domicilio y teléfono.

La Paz, abril de 1987

FEDERACION DE GANADEROS DEL BENI Y PANDO
AFILIADA A LA CONFEDERACION INTERAMERICANA DE GANADEROS
(C. I. A. G. A.)

CONVOCATORIA

La Federación de Ganaderos del Beni y Pando, convoca a las Empresas legalmente establecidas en el país, a presentar sus propuestas para la adjudicación de la aportación sobre ganado en pie y carne faenada que salga del Departamento del Beni, de acuerdo a las siguientes bases.
1.- Período: Comprendido entre el 8 de mayo de 1987 al 8 de mayo de 1988.
2.- Cantidad mínima de kilogramos de carne faenada: 7.000.000 (SIETE MILLONES).
3.- Extracción de ganado en pie para Santa Cruz, cantidad mínima de 40.000 cabezas.
4.- Extracción de ganado en pie para Cochabamba, cantidad mínima de 6.000 cabezas.
5.- Extracción de ganado en pie para La Paz, cantidad mínima de 12.000 cabezas.
6.- Las ofertas deberán realizarse con un índice de mantenimiento y/o relación al precio de kilogramo carne que fije la Federación de Ganaderos del Beni y Pando.
7.- Los pagos deberán hacerse cada 30 días.
8.- Como garantía de los pagos diferidos, el adjudicatario deberá otorgar Boletas de Garantía Bancaria en favor de la Federación de Ganaderos del Beni y Pando.
9.- Las presentes bases no significan exclusión de otras condiciones contractuales que podrán ser incluidas por la Federación de Ganaderos del Beni y Pando.
10.- Las propuestas deberán hacerse llegar a las oficinas de la Federación en sobre cerrado con el rubro: "PROPUESTAS PARA EXTRACCION DE GANADO Y/O CARNE". Los interesados del interior deberán hacer llegar las propuestas a la casilla Nº 84 Trinidad-Beni.
11.- El término para la presentación de propuestas es hasta el día 28 de abril del presente año a horas 17:00.
12.- Las propuestas serán abiertas y consideradas en reunión de Directorio a efectuarse el día 29 a horas 16:00.
13.- La Federación de Ganaderos del Beni y Pando se reserva el derecho de declarar DESIERTA la licitación si las propuestas no satisfacen las exigencias mínimas de este pliego.
Los interesados podrán recabar este pliego en las oficinas de la Federación de Ganaderos del Beni y Pando, ubicadas en la calle Calama s/n Trinidad-Beni.
NOTA: Se dará preferencia a quien presente una oferta global, tanto para carne, como para el ganado en pie.

Trinidad, 10 de abril de 1987
EL DIRECTORIO
(Sello: Federación de Ganaderos del Beni y Pando. Oficina La Paz).

PRECIOS PROHIBITIVOS

Por: Julio D. Lazarte Lazo

La Comisión Organizadora del Preolímpico de Fútbol, con sede en La Paz, hizo conocer, hace unos días, la escala oficial de precios de entradas para las finales de esta competencia que se disputará en la Sede de Gobierno.

Se les fue la mano a los tecnócratas de turno que no quisieron pisar terreno firme e hicieron cálculos que están fuera de la realidad. Aún más, si se tiene en cuenta la actual crisis que está azotando al pueblo boliviano y en especial al aficionado que, en gran parte, sostiene el fútbol profesional.

La sugerencia de PRESENCIA fue de 5 bolivianos la general y la Comisión optó por fijar en 7 bolivianos la general y cuatro las curvas.

Esos 2 Bs. de diferencia, que para unos seguramente no tiene valor alguno, mermará la asistencia de los adictos al fútbol que preferirán quedarse en casa escuchando el partido por radio o empleando su tiempo en otras cosas más importantes.

Era mejor tener un estadio casi lleno, con precios accesibles para los aficionados. Además, hay otros gastos coyunturales que el técnico de la Comisión seguramente los desconoce.

Por otra parte existe un hecho que no se lo puede negar ni tapar con las manos: La crisis económica que afecta al pueblo boliviano.

CLASIFICACION DE BOLIVIA

La probable clasificación de Bolivia, es el "milagro" que están esperando los dirigentes para salvar su déficit económico, pero esto, sería como sacarse la "lotería", caso contrario, estará en las mismas y se habrá privado al aficionado de ver una contienda interesante.

Se afirma que la Comisión tiene que recaudar 200 mil dólares, y esto habría motivado que sus técnicos economistas opten por el camino más práctico y sencillo: grabar las entradas en precios prohibitivos.

Ojalá que no se lamenten. Esperamos y deseamos que esta experiencia sirva para el futuro.

Pero lo más interesante es que la Federación Boliviana de Fútbol tiene 350 mil dólares seguros con la venta de derechos de TV a la red O' Globo del Brasil y que respaldan de por sí cualquier inversión.

Insistiremos en el tema de los dólares y las recaudaciones que pretenden los dirigentes del fútbol.

Ramirez opina sobre la selección

- Veiga no tiene la culpa de haber sido contratado
- Hay que cambiar mentalidad de dirigentes
- Debería haber escuela para técnicos
- Deseamos todos que Bolivia clasifique
- Jugadores: Danza de los millones

MAX RAMIREZ.- Fué un brilante jugador. Ahora analiza lo que significa la selección nacional de fútbol. Conceptos. Juicios para tenerlos en cuenta.

¿Existen diferencias entre una selección boliviana de hacen 25 años, con la acutal ...?

Esa fue una primera interrogante planteada a don Max Ramírez, campeón sudamericano de fútbol 1963, ex dirigente de The Strongest y actual gerente del Complejo Deportivo Achumani -The Strongest.

¿Cuáles esas diferencias, en la preparación, trato a jugadores, ventajas, táctica, dirigentes y todo lo que hace al entorno de la preparación de un seleccionado... ?

Vayamos por partes. Conozcan el pensamiento sobre esos puntos, de don Max Ramírez.

"LA DANZA DE LOS MILLONES"

"Entre el fútbol actual y el de hacen 25 años, hay algunas diferencias, fundamentalmente referidas al aspecto económico. Antes se jugaba por amor a la camiseta, al deporte mismo. Uno exponía lo mejor de sí, sin pedir nada a cambio. Ahora se pide mucho y se da poco. Existen la danza de los millones".

"DEBEN ESTAR LOS MEJORES"

"No vi a la actual selección, pero entiendo que están los mejores jugadores que tiene en este momento el fútbol boliviano. De acuerdo a este concepto, podemos tener opción de clasificar. Deseamos que Bolivia clasifique, aunque a las últimas selecciones les falta algo que si había antes: gente bien dotada, no sólo fisicamente, sino moralmente, para ser una autoridad en el campo de juego, capaz de levantar al plantel y volcar, inclusive, resultados adversos".

"TACTICAMENTE NO HAY DIFERENCIAS"

"Si analizamos lo que era el fútbol de antes con el actual, no encuentro diferencias abismales, porque antes así como estabamos defendiendo, también atacábamos y hacíamos goles. Los jugadores cumplían funciones de marcador, de volantes, o delanteros. Los jugadores eran funcionales. En mi caso -dice Max Ramírez- jugaba de 2, 3, 5 ú 8, y mucho depende de la capacidad física de los jugadores".

"NO NECESITABAMOS CONTROL"

"Antes no necesitábamos control de los dirigentes o técnicos. Ahora controlan día y noche a los jugadores. Antes teníamos autodisciplina, nos dedicábamos a actividades particulares o a estudiar y trabajar mientras no se entrenaba. Ahora no ocurre eso. Claro, ahora hay más centros de diversión ..."

"Creo que antes estábamos mejor preparados físicamente que muchos jugadores actuales".

TECNICOS Y DIRIGENTES

"En Bolivia tenemos entrenadores capacitados. Y uno de ellos es Ramiro Blacutt, quién perfectamente puede dirigir una escuela de instructores, formando gente capacitada, pero no se le da la oportunidad. Y otro caso puede ser el de Víctor Barrientos. Gente que se ha sacrificado estudiando, pero no tiene oportunidades. Y los necesitamos. Aunque también hoy otro tipo de factores, como ser la falta de campos deportivos estatales, para realizar esta labor".

"En cuanto a los dirigentes, no hay renovación, y su mentalidad falla. Siempre hablamos de falta de renovación de técnicos o jugadores, pero nunca de dirigentes. El señor Nito Veiga, por ejemplo, no tiene la culpa que lo hayan contratado. Quién falla es el dirigente" . "Las contrataciones de directores técnicos para determinadas competencias son negativas. Posiblemente sean positivas para quienes intervienen en la negociación, pero en cuanto a resultados, completamente negativos".

Max Ramírez Burgos. campeón nacional de 1963. Sus juicios sobre lo que debe ser (y lo que era) una selección nacional.

Hay algunos otros conceptos más. Será para otra oportunidad.

Estos pueden dar origen a divergencias. O coincidencias.

Corredores paceños viajan hoy a la "Villa Imperial"

Varios pilotos de La Paz, se trasladarán hoy a la ciudad de Potosí, donde participarán este fin de semana en la primera prueba automovilística de carácter nacional "Circuito Fundación de Potosí".

Es así que el actual campeón nacional, Armín Franulic, Omar Eid Montaño, Oscar Crespo, Juan Morales, y otros pilotos, han confirmado que irán hacia la Villa Imperial por carretera.

Lo propio ocurrirá con la Comisión Deportiva Nacional, a cuya cabeza viajará Belisario Benzi.

Como se sabe, el sábado se cumplirán las mangas de clasificación que determinarán la grilla de partida para la prueba central a cumplirse el domingo.

JUAN MORALES

El piloto representante de Cochabamba, correrá en Potosí estrenando su Honda-Civic CRX de 16 válvulas, con doble eje de levas. "El auto está standard, y si responde bien, correremos en todas las pruebas sin modificarlo, caso contrario, veríamos de hacerle algunas mejoras", dijo.

Morales refirió que corre desde 1980, año en el que logró el sub-campeonato, y que en 1984, en la categoría N, se consagró campeón nacional.

"El circuito de Potosí es bastante rápido y tiene lugares peligrosos. En la última carrera sufrí un accidente, al haber volcado , y la experiencia es útil. Ahora iremos a entremezclarnos con los líderes en procura de alcanzar los primeros lugares", dijo.

OMAR EID

El corredor Omar Eid Montaño, que también viajará hoy en horas de la tarde a Potosí, participará con el coche de 8 válvulas que ganó la Doble Bolsa Negra."Es una pena no poder estrenar el nuevo auto de 16 válvulas que estará listo para Sucre, pero este auto es bueno, y haremos lo máximo que podamos en este circuito, que tiene lugares riesgosos, como una bajada peligrosa que exige pericia. Tenemos la intención de cumplir bien.

ANIMADORES.- Dos de los pilotos que serán animadores del Circuito "Fundación de Potosí". Armín Franulic y Oscar Crespo, correrán este fin de semana en la primera prueba puntuable de nivel nacional.

Programa inaugural en Santa Cruz

SANTA CRUZ, 15 (PRESENCIA).- El Comité Organizador del Torneo Preolímpico de Fútbol, que será inaugurado el sábado aquí, suministró esta tarde el programa completo de actividades que se realizarán el próximo sábado, en esta capital.

A las 10.00 de la mañana, la comuna cruceña declarará huéspedes ilustres al Vicepresidente de la "FIFA", Abilio de Almeida y el presidente de la Confederación Sudamericana de Fútbol, así como la declaratoria de huéspedes de honor a los presidentes nacionales de fútbol y presidentes de delegaciones participantes en el torneo.

A las 10.30 horas, en el salón Toborochi del Hotel Los Tajibos de esta ciudad, se reunirán las máximas autoridades de la "FIFA", de la Confederación Sudamericana y los delegados de los paises participantes, para la aprobación y depuración de las listas de jugadores de equipos participantes.

Al mediodía en el Country Club Las Palmas, se ofrecerá un almuerzo de bienvenida, en honor de las delegaciones participantes en el torneo clasificatorio para las olimpiadas de Seúl 88. Este almuerzo será ofrecido por la Federación Boliviana de Fútbol y el Comité Organizador subsede Santa Cruz.

Más tarde, a las 15.00, las máximas autoridades deportivas y los delegados de los paises participantes se reunirán para nominar la comisión de disciplina.

Por último, a las 18.20 horas, tendrá lugar, en el estadio Ramón Aguilera Costas, la ceremonia de inauguración del torneo, con presentación de danzas folklóricas y coreográficas, desfile de bosque de banderas y de las representaciones de los equipos participantes, iza de las banderas de la "FIFA", Confederación y paises, además de los discursos de Romer Osuna, presidente de la Federación Boliviana de Fútbol, Nicolas Leoz Almiraon, presidente de la Confederación y de Abilio de Almeida, Vicepresidente de la "FIFA".

Finalmente, en la apertura del torneo, a las 19.45 tendrá lugar el partido inaugural Colombia versus Perú, y a las 22.00, el partido de fondo, Brasil- Paraguay.

ARBITROS FIFA.- Arbitros que tendrán a su cargo el control y dirección de los partidos por el torneo preolímpico de fútbol. Actualmente participan de un curso de actualización que se desarrolla en la ciudad de Santa Cruz. Se confía en su experiencia y capacidad para dirigir los partidos de este importante certamen.

Comenzó curso de actualización para árbitros del preolímpico

SANTA CRUZ, 15 (PRESENCIA).- En dependencias de la Asociación Cruceña de Fútbol, fue inaugurado esta tarde el curso de alto nivel para los árbitros, que controlarán los encuentros del preolímpico de fútbol.

El presidente de la Federación Boliviana de Fútbol, Romer Osuna destacó que este torneo, es el más importante después del mundial, por lo que los árbitros tienen gran responsabilidad en la conducción de los partidos.

Por su parte, el Prof. Adolfo Reginnato, que actuará como director del curso, dio la bienvenida a los árbitros que intervendrán en el curso, que será paralelo al torneo.

Como profesores del curso, además de Reginnato, actuarán los exárbitros César Orozco (Perú), Roberto Goicoechea (Argentina), y Mario Ichazo de Bolivia.

Como participantes en el tornel y en el curso, figuran los árbitros Jorge Romero (Argentina), Emilio Marquez de Mezquita (Brasil), Jorge Antequera (Bolivia), Gastón Castro (Chile), Angel Palacio (Colombia), Elias Jacomé (Ecuador), Juan Escóbar Valdez (Paraguay), Cesar Cachal Dias (Perú), Ernesto Philipi (Uruguay) y Pascual Figliulo (Venezuela).

Además también participarán por la "CONCACAF", Edgardo Codesal (México) y Lenox Sirguesinoh (Trinidad Tobago).

Como auxiliares de Bolivia, figuran Armando Aliaga, René Marcial Orihuela, Oscar Ortubé y Luis Barrancos.

COMPLEJO ENRIQUE HAPP.- Dotado de las comodidades básicas para la práctica del fútbol, en este escenario realizó gran parte de sus entrenamientos la selección nacional. También la selección de Argentina, luego de su arribo, efectuó su primer entrenamiento en este complejo.

Ignacio Peña al fútbol peruano

Ramón Ignacio Peña, ex jugador de The Strongest, viaja hoy al Perú, para incorporarse al club Alfónso Ugarte de Puno.

Peña estuvo en las últimas horas en Cochabamba, recabando su pase internacional de la Federación Boliviana de Fútbol, y recibió uno otro de parte del presidente de la Asociación de Fútbol de La Paz, Santiago Berríos, donde atestigúa que el pasado torneo estuvo militando en White Star. Lo extraño del caso, es que se le cobró por tal trámite, la suma de $US 50 dólares, y se le dio un recibo personal del estudio jurídico del Dr. Berríos, con sello de la Asociación.

Peña agradeció el apoyo del técnico del Alfonso Ugarte, Máximo Carrasco, y del Presidente de esta entidad, Jesús Palomino, quien posibilitó la transferencia al fútbol peruano.

Ceremonia inaugural en Cochabamba

COCHABAMBA, 15 (PRESENCIA).- programa inaugural del torneo preolímpico para domingo en esta ciudad, se iniciará a las 15 hor y comprende demostración de danzas folklóric paracaidismo, ejecución de mosaicos a cargo estudiantes del Instituto Americano, desfile banderas y participación de unidades milita Entonación del Himno Nacional con la participa de 12 cantantes, la iza de la bandera y el cant las Américas.

En ceremonia inaugural de Cochabamba habrán discursos, por cuanto la ceremonia ce se cumplirá el sábado en la ciudad de Santa Cruz

Antes de la iniciación de cada partido, s interpretados los himnos nacionales de cada según se informó.

El Comité Organizador tiene todo dispu para cumplir con esta apertura del certamen esta sede, y se aguarda una favorable respu de los aficionados, quienes han demostrado m interés por el certamen, a medida que se acer hora de su inicio.

Chile, Ecuador, Perú y Uruguay llegan ho

COCHABAMBA, 15 (PRESENCIA).- Para mañ está previsto el arribo de las selecciones de Chile, cuador, Perú y Uruguay, que intervendrán en el tor preolímpico de fútbol.

El Comité Organizador de esta ciudad, informó que delegaciones de estos cuatro paises arribarán en vu regular del Lloyd Aéreo Boliviano en horas de la tarde.

Junto a la selección de Bolivia, integrante del gr "B", participarán en la ronda eliminatoria las selecci de Argentina, Chile, Ecuador y Venezuela.

ARBITROS

La llegada de los árbitros designados para la cond ción de los partidos a jugarse en el estadio Félix Capri se producirá el día sábado, según se informó en la deración Boliviana de Fútbol.

HORARIO

En medios de la comisión organizadora, se aclaró la jornada del día sábado 25, en la ciudad de Cochabam comenzará a las 15 horas, y no desde las 18.30 como anunció originalmente.

Ese día -sábado 25- jugarán en el preliminar desde 15 horas las selecciones de Venezuela y Chile, y en el p tido de fondo, a partir de las 17 horas, se enfrentarán en estadio Félix Capriles, Bolivia y Ecuador.

León Londoño llega esta noche al país

Un alto miembro del Comité Ejecutivo de la Federación Internacional de Fútbol Asociado FIFA), el colombiano León Londoño, llegará esta noche a la ciudad de La Paz, para seguir mañana vuelo a Santa Cruz de la Sierra, donde participará en la ceremonia inaugural del torneo preolímpico de fútbol.

Londoño será recibido en esta ciudad, por el presidente del Comité Organizador en La Paz, Germán Jordán, y tras pernoctar en el Hotel Sheraton, proseguirá viaje mañana a Santa Cruz de la Sierra.

VICE PRESIDENTE

Para hoy a las 11.30 está anunciado el arribo de Abdilio de Almeida, alto ejecutivo de la FIFA.

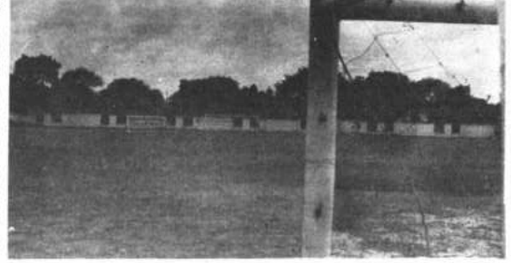

CANCHA DE ORIENTE PETROLERO.- En la ciudad de Santa Cruz de la Sierra, este campo deportivo, será utilizado por las delegaciones visitantes que actuarán en la sede de la capital oriental. Un estadio moderno, cuyas instalaciones están a punto de concluirse totalmente.

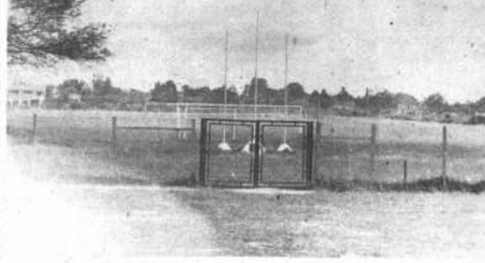

DESTROYERS.- La cancha del club Destroyers en Santa Cruz, tambi abrirá sus puertas para dar paso a sesiones de prácticas de las selecciones q actuarán en la ciudad de Santa Cruz. El Comité Organizador ha previsto máximas facilidades en ocasión de este campeonato.

Gobierno negó ayuda para el preolímpico

SANTA CRUZ, 15 (PRESENCIA) El gobierno nos ha comunicado su imposibilidad de cooperar económicamente a la realización del torneo preolímpico internacional, que comenzará aquí el sábado, declaró hoy a "PRESENCIA", el presidente de la Federación Boliviana de Fútbol, Romer Osuna.

Dijo que, personalmente, gestionó la cooperación, pero que debido a la situación económica, el gobierno negó esa posibilidad.

"Nos ofrecieron dos decretos, uno para declarar de interés nacional el torneo, y otro para declarar en comisión a los jugadores y a los dirigentes y cuerpo técnico, que ha sido convocado para preparar la selección, pero hasta el momento no tenemos noticias de que se hayan aprobado".

Osuna confirmó, por otra parte, la llegada prevista originalmente para mañana del vicepresidente de la "FIFA", Abilio de Almeida, y para pasado mañana, del presidente de la Confederación Sudamericana de Fútbol, el paraguayo Nicolas Leoz.

De igual modo, confirmó para mañana el arribo de la selección de fútbol del Perú que jugará con Colombia, el sábado, en el partido inaugural del torneo.

No tenía sin embargo, confirmación de la llegada de la selección del Uruguay, que también anunció su arribo para mañana.

Las delegaciones futbolísticas de los países participantes se alojarán aquí en el hotel Los Tajibos, que funcionará como Villa Olímpica.

El cuerpo de árbitros, por su parte, se halla alojado en el hotel Cortez de esta capital.

INSTRUCCIONES.- El técnico de la selección boliviana, Nito Veiga, en una charla técnica durante uno de los entrenamientos que cumple el equipo verde en la ciudad de Cochabamba. Veiga asegura que Bolivia jugará las finales en la ciudad de La Paz. (Foto Fernando Flores, enviado especial de PRESENCIA).

Preparativos en Cochabamba

COCHABAMBA, 15 (PRESENCIA).- A pocos días de la inauguración del torneo preolímpico en esta ciudad, la actividad de la Comisión Organizadora es más intensa.

Autoridades de tránsito hicieron una explicación de la labor que desarrollarán durante el desarrollo del certamen. También la Policía Boliviana hizo conocer las funciones y apoyo que prestarán el verificativo del torneo.

Por su parte las autoridades del deporte local, explicaron los trabajos de reacondicionamiento del Estadio Capriles y dijeron que no habrán problemas de ninguna naturaleza.

Entre tanto en la sede de la Federación, continúan las solicitudes de acreditaciones de periodistas nacionales y extranjeros.

Finalmente, se anunció que para el viernes por la tarde, está previsto el viaje de los dirigentes Alfredo Salazar y Oscar Salazar, a la ciudad de Santa Cruz donde asistirán al acto inaugural del torneo preolímpico que tendrá lugar el sábado 18 en el estadio Tahuichi Aguilera.

EN LA CONCENTRACION.- Los jugadores comparten momentos agradables, después de la preparación diaria. El norte es clasificar a las finales. Así lo entienden todos los integrantes de la selección, como Salinas o Barrero, por ejemplo. (Foto Fernando Flores, enviado especial de PRESENCIA).

Bolivia en la etapa final de preparación

COCHABAMBA, 15 (PRESENCIA).- La selección boliviana de fútbol, después de la intensa práctica cumplida en la víspera, practicó hoy en doble horario, con miras a encontrar un punto ideal para intervenir en el torneo preolímpico de fútbol que comenzará en esta ciudad el domingo 19.

Los jugadores trabajaron en El Rosedal en horas de la mañana, efectuando una sesión liviana de aflojamiento muscular y recuperación, combinadas con charlas técnicas y tácticas a cargo del entrenador Nito Veiga.

En horas de la tarde, se trasladaron a la ciudad para realizar una intensa sesión de preparación física, alternando con dominio de pelota.

La práctica estuvo destinada especialmente a la recuperación del físico de los jugadores, y se realizó en instalaciones del Club Enrique Happ. A pocos metros entrenaba la selección argentina, que será una de las rivales de la nuestra.

De acuerdo a lo que se pudo observar en los últimos entrenamientos, el probable equipo de Bolivia, será el siguiente: Terrazas, Roca, Ferrufino, Pedraza, Vera, Justiniano, Villegas, Soria, Castillo, Peña y Salinas. La única duda, sin embargo, está en el arco, por cuanto Terrazas se encuentra lesionado, aunque no de consideración.

La confianza y el optimismo es enorme. Se ha incrementado en los últimos días, a raíz de las buenas presentaciones realizadas y la mejoría que se observó en la estructura futbolística, lo que ha determinado a su vez, una mayor expectativa del aficionado que ahora sí, piensa que Bolivia puede hacer un buen papel y ser candidato a la clasificación para los juegos de Seúl, según criterios de los aficionados.

Para mañana el técnico Nito Veiga, tiene previsto realizar una nueva práctica con preparación física por la mañana y una charla y práctica con fundamentos técnico-tácticos, buscando definir el equipo que debutará frente a Venezuela.

EDUARDO VILLEGAS.- Uno de los jugadores más importantes, de la selección nacional. Su fuerza y juventud pueden constituir un gran aporte para el equipo boliviano que el domingo iniciará sus partidos en este torneo preolímpico, en la ciudad de Cochabamba. (Foto Fernando Flores, enviado especial de PRESENCIA).

PRIMERA PRACTICA.- Constituye la primera práctica de la selección argentina de fútbol en la ciudad de Cochabamba. Carlos Pachamé, su entrenador, dirigió la misma, con los 20 jugadores que llegaron el martes último a la ciudad del Valle. (Foto Fernando Flores, enviado especial de PRESENCIA).

Argentina realizó su primera práctica ayer en Cochabamba

COCHABAMBA, 15 (PRESENCIA).- Luego de su llegada a esta ciudad, la selección argentina de fútbol realizó su primera práctica hoy, antes de su debut marcado para el domingo 19 frente a la selección de Chile, por el grupo "B" de la eliminatoria del torneo pre-olímpico de fútbol.

Los argentinos trabajaron en doble horario. La consigna del técnico Carlos Pachamé es la de recuperar el tiempo perdido, y procurar encontrar su mejor forma para llevar a su equipo a la conquista del título.

Por la mañana, en el complejo Enrique Happ, tuvieron un entrenamiento liviano, con dominio de pelota y proyección al arco. No se exigió mucho a los jugadores, teniendo en cuenta que hace pocas horas, muchos de ellos jugaron partidos oficiales por el torneo argentino de fútbol.

Antes de la práctica, Enrique Happ dio la bienvenida a los integrantes de la delegación argentina, deseándoles una feliz permanencia en la ciudad, augurándoles además, deseos porque cumplan una buena campaña.

Él gesto de Happ, fue agradecido por los visitantes, quienes dijeron que no defraudarán el cariño recibido.

Luego del descanso en el hotel Emperador, la selección fue al estadio Capriles a las 17 horas para una nueva sesión de entrenamiento, que comenzó con una charla de su técnico, luego calentamiento y una práctica de fútbol, mediante la cual Pachamé tratará de definir su equipo titular para enfrentar a Chile el domingo.

Se advirtió un excelente estado físico en los integrantes del seleccionado albiceleste, mucha movilidad y un gran dominio de pelota, aunque se observaron algunas indecisiones en el accionar del conjunto en sí, las mismas que podrán ser superadas antes del inicio del torneo.

Argentina, no cabe duda, tiene excelentes jugadores y es un firme candidato al título.

Lo destacable en la selección argentina, es la cordialidad y educación que muestran todos sus integrantes para con el público y especialmente con la prensa, a quien brindan todas las facilidades para un diálogo abierto y sin obstáculos, de parte del técnico y los mismos jugadores.

ACOSTA.- Jugador importante del cuadro argentino. Junto a otro de sus compañeros escucha las instrucciones que da el técnico de la selección albiceleste. Argentina pretende clasificar. Y quiere lograr el título de este preolímpico. (Foto Fernando Flores, enviado especial de PRESENCIA).

GUTIERREZ.- En una de las prácticas de fútbol de la selección argentina. Gutierrez traslada la pelota. Los argentinos no tuvieron ningún partido formal de entrenamiento para encarar su participación en este certamen que se iniciará el sábado. (Foto Fernando Flores, enviado especial de PRESENCIA).

CIENCIA Y TECNOLOGIA

por Isabel del Granado

DETALLE de la Sábana Santa de Turín. A la izquierda el rostro tal y como se conserva después de casi 1.900 años. A la derecha un detalle microscópico en el que se aprecian las manchas de sangre que la sábana posee (Foto EFE).

Un equipo de prominentes científicos de todo el mundo, de diferentes credos religiosos en colaboración con los grandes laboratorios de la NASA, Mc. CRONE y ótros han establecido que la Sábana Santa de Turín es auténtica y es aquella con la que fue cubierto el cuerpo de JESUS EL CRISTO en su sepultura. Los análisis y los estudios científicos concuerdan perfectamente con Los EVANGELIOS sobre las torturas, muerte y resurrección de CRISTO.

EN EL GRABADO, una representación de la pica que atravesó el costado derecho, entre la quinta y sexta costillas. (FOTO EFE).

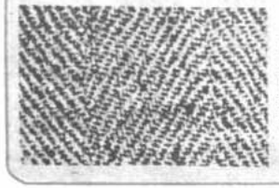

Se ha establecido que la SABANA SANTA DE TURIN ha sido confeccionada hace aproximadamente 2 mil años. Entre sus tejidos se han encontrado 13 granos de polen de esa época de plantas que crecen aún hoy en Palestina.

A través de computadoras y el ordenador de imágenes VP-8, científicos de la NASA detectaron una moneda en el párpado derecho de la figura del hombre de la Sábana. En la mencionada moneda puede verse claramente dibujado un CAYO Y CUATRO LETRAS correspondientes a la leyenda "TIBERIO CESAR" esta moneda llamada "LITUUS" era la que circulaba en Judea en los últimos años que vivió JESUS EL CRISTO.

Los científicos de la NASA Jumper, Jackson y el analista de imágenes de los laboratorios SANDI, han demostrado matemáticamente mediante computadora y el analizador VP-8 que la imagen del hombre de la Sábana de Turín es tridimensional y que tien una estatura de 1.82, y es de proporciones asombrosamente armónicas, la que se ha formado como consecuencia de una ENIGMATICA RADIACION QUE SALIO DEL CADAVER. No hubo conctacto alguno en la formación de dicha imagen, lo que prueba que el cadáver tomó vida, es decir resucitó.

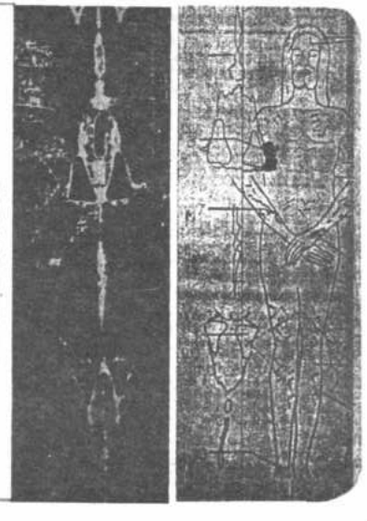

Cristo Resucitado tonifique el añoso tronco boliviano con los retoños de una renovadora savia juvenil

Dibujo: ANTENOR SANCHEZ G.

Pepito EL ENTUSIASTA

uerido entusiasta:

Resurrección, eva vida, ansias de mbatir la indiferen- la mediocridad y varse a horizontes s amplios, todas expresiones que pueden resumirse un solo vocablo: TUSIASMO.

En sintonía con el biente pascual, turo que constan- nente vivamos en na de RE- RRECCION.

Dejando de lado mediocridad, as- remos a cosas mayores, ¿no te parece?

Con un ¡SIEMPRE ADELANTE! cuéntame entre tus más selectos amigos:

Pepito

¿me escribes?

Me dirijo a usedes, para que incluyan mi nombre en u espacio ¿Me escribes?. Mi deseo es ograr una amistad sincera con chicos y chicas con el fin de intercambiar ideas, cultura, etc.

Mis hobbies son: coleccionar estampillas, calendarios, libros, etc.

YECID ZELADA
CORREO CENTRAL
LA PAZ, BOLIVIA

***

Tengo 19 años y quisiera intercambiar correspondencia con chicas bolivianas de 15 a 22 años. Me gusta la música... si pueden incluyan una foto.

Prometo contestar todas las cartas y enviarles una pequeña sorpresa a las 3 primeras cartas.

Escriban a:

ROBERTO TOLEDO
UNIDAD LA PERLA
BLOCK H 208
LA PERLA- CALLAO
PERU

***

I am a junior high school girl in Japan. I am interested in exchanging letters with boys and girls in your country. I would appreciate it very much if you can put my name and address somewhere in your pages.

I am,
Name: (Miss): MICHIKO HASHIMOTO
Age:14 Hobby: Collecting Stamps
Address: 2113-16 KAMIIDA-CHO
IZUMI-KU, YOKOHAMA, 245 JAPAN

PORTADA

En el dibujo de la portada, nitidamente notarás tres elementos: 1) la figura de Cristo Resucitado, 2) unos jóvenes, (savia vigorosa y renovada), 3) el añoso tronco boliviano.

La crisis que ha calado profundamente en todos los niveles de nuestra vida y los complejos problemas con sus secuelas de: injusticias, divisiones, insinceridad, negociados, faltas de responsabilidad, etc. están carcomiendo las raíces de nuestro añoso tronco patrio.

De cara a este sombrío pero real panorama, es la juventud la llamada a insuflar nueva savia impregnada de resurrección.

Así pensamos nosotros, pero... ¿tú qué piensas al respecto?

Las páginas de tu juvenil suplemento están abiertas para transmitir tus juveniles comentarios.

¡Escríbenos!

¡PASCUA!

Señor director:

Ya en vísperas, de Pascua, muchos se preguntan qué es realmente este acontecimiento, algunos quizás tratan de encontrar un significado a ese misterio del dolor y del triunfo del hombre.

Del Hombre-Dios, primero y -por El, con El y en El, de los simples hombres, después.

Porque Cristo es Dios que quiso entrar con nosotros en la noche. En esa noche angustiosa y desconcertante en la que, de pronto, nos faltarán explicaciones para todo; en la que El y nosotros sólo podremos exclamar:

"¡Dios mío, ¿por qué me has abandonado?"

Le ocurrió a El. Ahora nos ocurre y nos ocurrirá a nosotros.

Esto es la Pascua. Pascua no es sólo la resurrección. Pascua, es, ante todo, el Sacrificio de la Víctima.

Es el binomio Sacrificio-Triunfo.

La alegría de saber que triunfaremos después de haber cumplido una misión difícil, constante y oscura. La dicha que aguarda a los seres humanos que han sabido pasar con dignidad por la vida y por la muerte.

La alegría de los que han atravesado la oscuridad con fe de los que han soportado la angustia con esperanza, de los que han respondido al mal con amor.

PASCUA es "arrostrarlo" todo y saber que un día encajará todo lo que está desencajado y tendrá explicación lo inexplicable; es luchar sabiendo que un día las cosas y las personas estarán en su sitio; es estar seguros de que llegará un momento eterno en que todo va a volver a tener sentido.

Es el día en que muere Cristo como hombre y el día en que Dios surge invencible de la muerte, Y junto a El, unos hombres que también PASCUA es saber avanzar por el desierto con la seguridad de que se llegará a ese lugar anhelado por el entendimiento y la voluntad siempre inquietos y jamás satisfechos en esta "tierra extraña".

PASCUA es nuestro dolor y ese asombro que, a cada uno, nos sorprenderá el día de nuestra llamada.

No es esa mentira piadosa y alienante que nos fabricamos para consolar nuestras penas, porque PASCUA es verdad desde el momento en que haya habido un ser humano que se haya sacrificado por la bondad y la justicia, desde el momento en que haya habido un hombre generoso, alguien que haya sabido sufrir por Dios y por los demás.

PASCUA es la alegría de los pobres de espíritu, de los pacíficos, de los compasivos, de los que sufren y de los perseguidos.

La alegría de los que han acompañado durante dos mil pasos a los que les pedían compañía durante mil. El gozo de los que sembraron con lágrimas para que otros recogieran con alegría. El triunfo de los que arrostraron la noche con sus lámparas encendidas.

Toda la alegría que está detrás del fracaso, del dolor, del cansancio y de la muerte.

Será sentir que un día nos llaman por nuestro nombre... y, al volver la cabeza, lo vemos Todo y lo tenemos Todo para siempre.

"... Vosotros sentís ahora tristeza; pero volveré a veros y se alegrará vuestro corazón. Y nadie os quitará vuestra alegría" (Juan 16,22)

Hasta una próxima oportunidad
Lo saluda atentamente

ROSARIO LEMA MONCADA
UNIVERSIDAD CATOLICA BOLIVIANA
LA PAZ

Enviar la correspondencia a:
PRESENCIA JUVENIL
CAJON POSTAL 3276
La Paz

EL UNIVERSITARIO Y LA FE

Señor Director:

Según vamos creciendo, el estudio constante se encarga de ampliarnos el horizonte intelectual. A medida que crece la inteligencia, aumentan los conocimientos del mundo y de las cosas; pero a la par de todo esto, ¿crece, también, el conocimiento de Dios?

La respuesta, fácilmente, podría ser NO. Si tomamos en cuenta al universitario promedio, veremos que el conocimiento que tiene de su propia fe se encuentra en un nivel inferior al de su capacidad intelectual.

Por lo general, los estudiantes, tienden a pensar que, con respecto a su religión, ya lo saben todo. En alguna manera no se equivocan, pues los dogmas son pocos. El error se encuentra en darle importancia a la cantidad de verdades que se tenga, y no a la manera en que dichas verdades, las poseamos.

Pero, volviendo a lo anteriormente dicho... ¿cómo es posible afirmar, que la fe del universitario esté por debajo de su capacidad intelectual? Como respuesta podríamos decir que el saber religioso se detiene generalmente al llegar a la pubertad, y-en algunos casos- después de la primera comunión, debido a la falta de continuidad en la lectura educativa, según la edad, mientras que el crecimiento mental y los estudios prosiguen. De esta manera, tenemos jóvenes de 20 y más años que; en lo referente a la fe siguen con los conceptos de un niño de once años. Lógicamente, se encuentran con una especie de vacío mental, al querer resolver un problema de fe con los conocimientos infantiles que conservan. Casi se podría afirmar que muchas de las crisis de fe que se dan entre universitarios tienen una profunda raíz en la ignorancia de su propia fe, en tanto progresaban todos los demás conocimientos.

Una frase que particularmente llama mi atención y que vendría bien para definir esta situación, es la de un conocido autor, cuando nos habla del : "fruto del subdesarrollo de los conocimientos religiosos".

En algunas universidades, se imparten clases de religión o de teología, pero, como he podido observar, no son las clases que se imparten, sino la actitud que toman los alumnos en estas clases. No podemos catalogar a las verdades de la fe como a una materia más; no es una filosofía religiosa o sociología. O se intenta vivirla o no se entiende en lo más mínimo, y sensiblemente muchas veces queda en esto último.

Los universitarios leen muchos libros: aquellos que les gustan y los que -por estudio- tienen que leer, pero, los de doctrina, lectura segura y poco entretenida son tristemente dejados a un lado. "Libros: no los compres sin aconsejarte por personas cristianas, doctas y discretas. Podrías comprar una cosa inútil o perjudicial".

¡Cuántas veces creen llevar debajo del brazo un libro... y llevan una carga de basura! (Camino 339).

Con esto afirmo que si para ahondar en las verdades de la fe o por lo menos para conocerla, acudimos a libros de teología-ficción o de sociología religiosa no sólo no adquiriremos conocimientos, sino confundiremos los que ya teníamos.

Hemos sido creados libres y podemos interiorizarnos y practicar nuestra religión o no -según deseemos- pero, por esa misma libertad, deberemos responder por nuestras acciones... y nuestras omisiones ya que este don trae aparejada una tremenda responsabilidad ante Dios.

Reciba los atentos saludos de:

LUCIA HURTADO
UNIVERSITARIA
LA PAZ

En el presente Acertijo tenemos un gráfico numerado del que en forma horizontal se pueden nombrar a 9 personajes que tienen que ver con la historia Sagrada de la antigüedad. En forma vertical y encabezando cada uno de estos se irá formando el nombre de la antigua capital de Judea donde -precisamente- se encuentra el Santo Sepulcro cuya foto vemos en el gráfico.

Resuelve en el menor tiempo posible y la solución la publicaremos en la siguiente edición de tu Suplemento. El detalle es el siguiente:

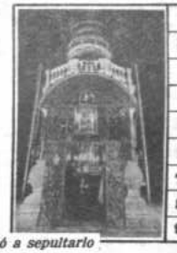

1	
2	
3	
4	
5	
6	
7	
8	
9	

1) *Discípulo de Jesucristo que ayudó a sepultarlo después de la pasión.*
2) *Hijo de Isaac y Rebeca, hermano mayor de Jacob*
3) *Esposa de Jacob.*
4) *Nombre de varios Papas de la Iglesia Católica*
5) *Judío oriundo de Cirene, que ayudó a Jesús a llevar la cruz*
6) *Hermano mayor de Moisés y primer sumo sacerdote de los hebreos*
7) *Hermano de Marta y María Magdalena, a quien resucitó Jesús*
8) *Santa madre de Constantino el Grande*
9) *Célebre patriarca hebreo*

Hemphill Schools

Estudie... computación y programación BASIC en su hogar

Sólo Hemphill Schools pone a su disposición el único curso que le permite aprender la más moderna profesión, en la comodidad de su hogar y sin tener que cumplir un horario.

Seleccione una de las carreras con brillante futuro que le ofrecemos:

- COMPUTACION Y PROGRAMACION BASIC
- TELEVISION A COLOR, RADIO Y ELECTRONICA
- INGLES
- AIRE ACONDICIONADO, REFRIGERACION Y ELECTRICIDAD
- MECANICA AUTOMOTRIZ
- MOTORES DIESEL
- CONTABILIDAD
- GUITARRA
- INGLES AVANZADO-USA
- SOLDADURA
- TRANSISTORES

Pida informes en nuestras oficinas:

Juan de la Riva, Esq. Loayza
Edif. Alborada Local 1
La Paz, Bolivia
Tel.: 34-34-93

Casilla 20763
La Paz, Bolivia

Autorizado por R.M. No. 395

Hemphill Schools
Casilla 20763
La Paz, Bolivia
2B-G1064

ENVIE HOY MISMO ESTE CUPON Y RECIBA GRATIS AMPLIA INFORMACION

MARQUE SOLO UN CURSO

○ TELEVISION A COLOR, RADIO Y ELECTRONICA
○ AIRE ACONDICIONADO, REFRIGERACION Y ELECTRICIDAD
○ MECANICA AUTOMOTRIZ
○ COMPUTACION Y PROGRAMACION BASIC
○ INGLES
○ MOTORES DIESEL
○ CONTABILIDAD
○ SOLDADURA
○ GUITARRA
○ INGLES AVANZADO-USA

NOMBRE
DIRECCION
CIUDAD EDO. o PROV.

Yo quisiera despertar
lo espero cada día
y ver que la ira
se vuelve sonrisa

***

Un mañana llegará
para todos habrá dicha
una nueva vida
con paz y amor

***

Nos unirán los lazos de amistad
sin importar el color
y cantarán ricos y pobres
en hermandad igual canción

***

Nos unirán los lazos de amistad
y reinará el amor
y sentirás dentro del alma
la sensación de ser mejor

***

Yo quisiera despertar
sin las manos tan vacías
sentir que mi vida
es mucho más limpia

***

Un mañana llegará
y tendremos alegría
y todo lo haremos
de corazón

***

Nos unirán.....

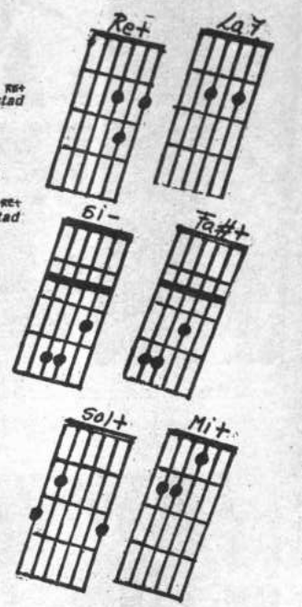

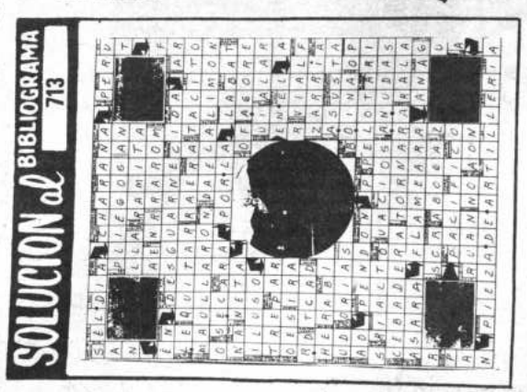

BIBLIOGRAMA Nº 717

Por: AVÁGUT

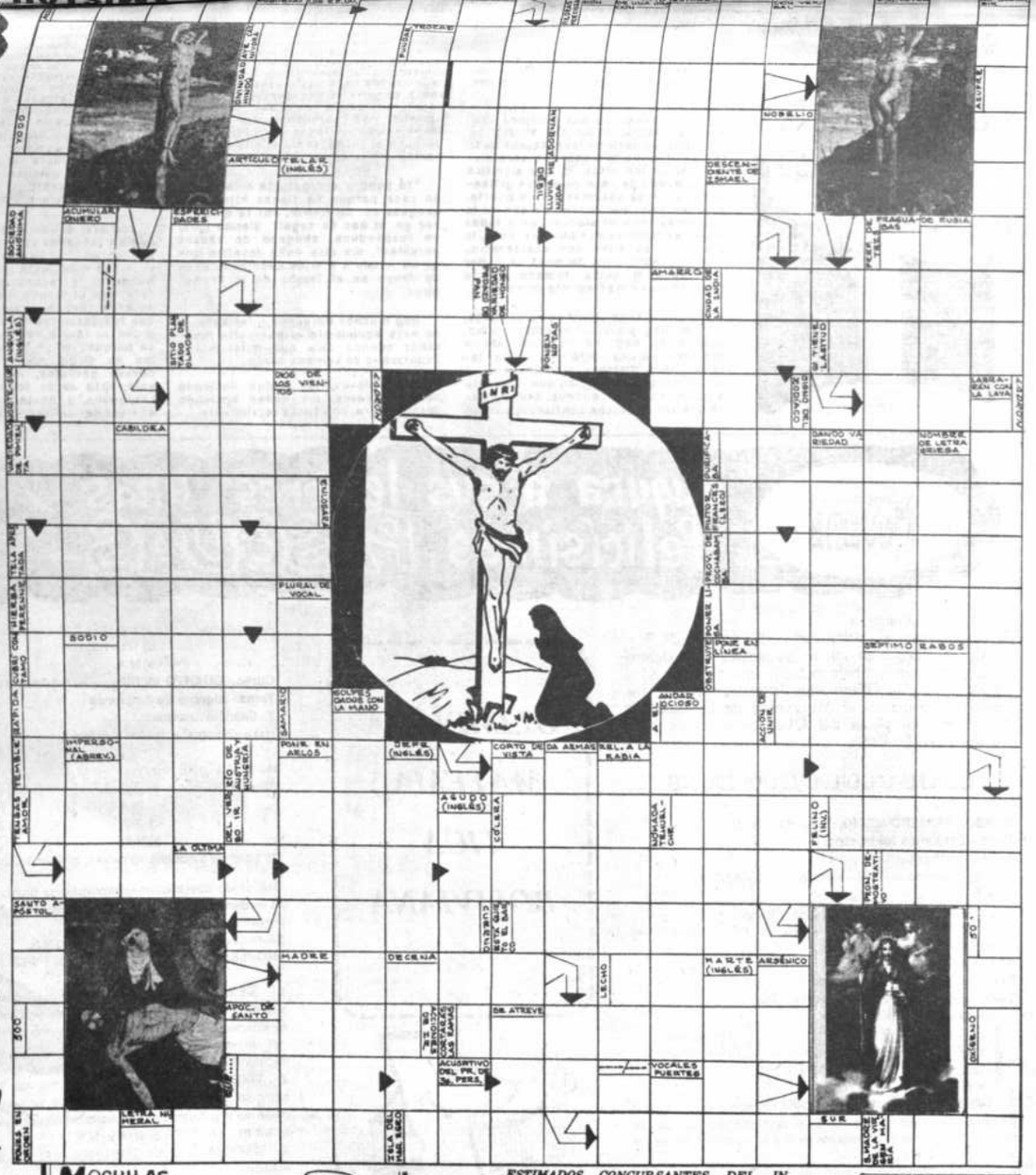

MOCHILAS ECONOMICAS PARA ESCOLARES.
El surtido es mayor en:

IND. BOLIVIANA
El Cuerito Ltda.
Av. MONTES 446 • Telf. 326982 • Casilla 2177 • Dir. Tel. CUERIFREUD • LA PAZ

ESTIMADOS CONCURSANTES DEL INTERIOR: Rogamos a ustedes enviar las soluciones del "Bibliograma" en un plazo de 15 días y sólo mediante Correo Corriente, además les insinuamos insertar en los cupones su Número Tejefónico y si no lo tuvieran, el nombre de la "Flota" por la cual se podría remitir los correspondientes premios, (si es que se harían acreedores). Deseamos favorecer a todos los concursantes pero también pedimos datos exactos para evitar extravíos.

NOMBRES Y APELLIDOS .....

DIRECCION .....

LOCALIDAD .....

GANADORES DEL BIBLIOGRAMA Nº 714

1) IVAN S. CALDERON Con una Bolsa Escolar ISAURA
2) GRISELDA RAMOS
3) ADOLFO ESPINOZA OJEDA
4) HEBER MOSCOSO

Todos ellos favorecidos con Llaveros Propaganda de Industrias EL CUERITO

Por: ODA LISA

Los viejitos cascarrabias

En vísperas de Semana Santa volvió a hacerse tormentoso el ambiente entre los ancianos que dirigen la política nacional. Juan Lechín propuso el derrocamiento de Víctor Paz. Derrocamiento constitucional, pero derrocamiento al fin.

Parece que el líder sindical olvidó algo elemental: se sabe cómo comienzan los golpes militares, pero nunca cómo van a terminar.

El que ahora está proponiendo Lechín podría dar lugar al surgimiento de un nuevo Arce Gómez que obligue al viejo líder a decir cosas inconvenientes ante la televisión.

¡Cuidado, don Juan!

Entretanto, don Víctor también parece haber perdido algo de memoria. No recuerda que en 1964 fue derrocado por una conspiración que contaba más o menos con los mismos personajes que ahora son sus enemigos. Sólo faltarían don Hernán y algún militar alocado para completar la baraja.

¡Cuidado don Víctor!

El espíritu de Semana Santa, de conciliación y amor, deberá hacer un gran esfuerzo para domeñar a estos vejetes.

¿POR QUE LOS JOVENES USAN DROGAS?

El abuso de drogas entre la juventud ha aumentado dramáticamente en los últimos años y los resultados de este fenómeno, (delincuencia, deserción escolar, deterioro social, etc.), son cada vez más notorios.

La Campaña Educativa Sobre Estupefacientes, (CESE), considera que por más esfuerzos que se hagan no se logra comprender por qué ciertas personas deciden permitir que -a su organismo- ingresen sustancias nocivas y potencialmente peligrosas; por lo tanto, si se quiere trabajar en la prevención del abuso de drogas, es necesario estar familiarizados con algunos conceptos y además conocer, los diferentes **factores que facilitan esta conducta,** y que se pueden clasificar dentro de tres áreas generales: el AGENTE, el INDIVIDUO y el AMBIENTE.

El Agente.- El agente es la droga y los efectos que ésta produce en el organismo. Este es uno de los factores que facilitan el uso y abuso de drogas. Para entender su importancia conviene empezar por definir algunos conceptos. El de la **adicción:** "la necesidad de consumir una sustancia que llevará al individuo a utilizarla, a pesar de las consecuencias negativas que tenga, hasta llegar a la pérdida de control total". a partir de ese momento, el individuo **"dependerá"** de la droga que utiliza para poder seguir viviendo. Esto es lo que conocemos como dependencia y se define como "la sensación de satisfacción que experimenta el sujeto cuando consume una sustancia que lo lleva a tomarla periódica o continuamente para experimentar placer o para evitar el malestar.

El individuo.- La dolescencia es la época de mayor peligro para iniciarse en el abuso de drogas. Es una etapa de ajustes y cambios; cambios físicos que confunden al individuo y le exigen una adaptación a su nueva apariencia; también se producen cambios fisiológicos, emocionales e intelectuales. Junto con todo esto, cambia su manera de percibir la vida y lo obliga a replantearse los valores que le inculcaron. Es una etapa crítica en la vida, durante la cual el joven trata de encontrar su identidad; tiene mucha inseguridad y busca modelos a quienes copiar.

Durante este período los amigos adquieren una gran importancia para el joven, que desea ser **aceptado** en un grupo y quiere sentirse **aprobado** por él. En esta época es característica su necesidad de **experimentar** lo que provoca que el joven sea sumamente **vulnerable** a las influencias del ambiente y a ceder ante la presión del grupo de amigos, para caer en el uso de drogas.

El Ambiente.- En el otro grupo, los factores que facilitan el abuso de drogas incluyen:

* **Acceso a las drogas.-** Las drogas están cada día más al **alcance** de los jóvenes. debido al aumento de la demanda y a la baja calidad de los productos, los precios de la droga han bajado y la oportunidad de probarla se presenta con gran frecuencia. En algunos lugares, los niños pequeños están tan acostumbrados a ver drogas a su alrededor, que llegan a considerarlas como algo normal. Un ejemplo claro lo ofrece el alcohol, que es una droga altamente accesible y que, además, es legal. Los lugares de venta son numerosos y se encuentra hasta en los sitios más remotos del país.

* **Influencia de los medios de comunicación:** Constantemente nos bombardean con mensajes que asocian el uso de alcohol y tabaco con ser sofisticado, rico, bonito o guapo, popular, masculino, liberado, divertido, amante del placer y del éxito. Esto no sólo inicia al uso de drogas, sino, también, transmite valores distorsionantes, presenta la imagen de la mujer como objeto sexual, crea esperanzas fantasiosas y promueve la búsqueda de rápido alivio y solución fácil frente a los problemas a través del uso de sustancias.

* **Valores y actitudes culturales:** Una costumbre o actividad que promueve la evasión. (no la solución), de una situación incómoda, es la de querer aliviar cualquier pequeño malestar o incomodidad de una manera rápida y fácil, mediante la ingestión de pastillas, medicinas o productos. Por ejemplo, ante el menor dolor se toma un calmante; para permanecer despierto se consumen anfetaminas o café, en lugar de hacer algún ejercicio físico para aliviar los centros de control del sueño.

* Otra costumbre peligrosa es la de automedicarse o la de seguir los "consejos médicos" de algún amigo o vecino. Esto promueve el uso irresponsable y excesivo de drogas porque el "mensaje" implícito es: la solución a cualquier cosa está en algo que se ingiere.

* **Ambiente familiar conflictivo.-** En un hogar donde no hay apoyo, comunicación o afecto, los hijos no desarrollarán un concepto positivo de sí mismos, ni la capacidad de tomar decisiones adecuadas y responsables. Este tipo de familia "expulsa" a sus miembros antes de completar su desarrollo y sin estar preparados para enfrentar el momento en que se les ofrezca droga y puedan decir "NO". Por el contrario, buscan escapar de sus problemas usándola y aceptando el apoyo que les ofrezcan sus "amigos" y que necesitan desesperadamente.

Algunos jóvenes crecen considerándose "malos", "inútiles", "causa-problemas", etc., porque desde niños se lo han venido repitiendo sus padres, maestros y demás adultos. Ellos terminarán actuando de acuerdo a este autoconcepto porque se llegan a convencer de esa "verdad".

UNA NUEVA BOLIVIA

Uno de los aciertos históricos de las naciones es definir con precisión que el futuro de sus sociedades está en la juventud. Junto a ello, lo mejor, se halla en la adopción de medidas que permiten un aprovechamiento de los nuevos recursos. Y así, tenemos un ciclo que va renovándose de manera permanente y los estados se proyectan en la historia mejorándose periódicamente.

Este tipo de políticas conllevan la preservación de valores que están por encima de las ideologías. Se trata de principios que si bien son postulados por las más diversas corrientes, sólo en algunas han encontrado verdaderas raíces.

Nuestra sociedad necesita reflexionar sobre este aspecto. Revisar su historia, aquella que, desde el mismo nacimiento de la nación decía que el futuro de nuestro país estaba en la formación de la juventud, Recordemos, por ejemplo, los esfuerzos que realizó el Libertador Simón Bolívar, Las líneas definidas, posteriormente, por Franz Tamayo y otros mentores de nuestro país.

Todo esto, sin embargo, es sólo una cara de la medalla. La otra es la que protagonizan los mismos jóvenes, lamentablemente, ahora, acosados por ideologías y atracciones que desvían su atención y el compromiso que tienen ante la sociedad.

Si las enseñanzas de los educadores, y entre estos están los padres de familias, son importantes para la formación de la juventud, es igualmente importante la actitud, el compromiso, de los jóvenes.

Para ellos, el Papa Juan Pablo II lanzó recientemente una exhortación: construyan la civilización del amor. De ese amor que nace de un espíritu tranquilo, de paz, de servicio. Estas actitudes no pueden tener otra fuente que no sea el cristianismo.

El Papa bendijo esta actitud fraternal de los jóvenes y dijo que comprende que ellos "quieren hacer un mundo más justo, más fraterno, más acogedor".

La exhortación está dirigida también a los jóvenes bolivianos, a aquellos que se esfuerzan cada día para encontrar en los libros, en la enseñanza de sus mayores, la fuente de sabiduría que les permita una actitud comprometida con quienes le rodean.

Este tiempo de esperanza y de reflexión es apropiado para que cada joven medite sobre ese compromiso y para que sus actitudes se dirijan cada vez con mayor proximidad a la línea de servicio de la que nos habló el Papa.

BIBLIA Y JUVENTUD

M. JENARO MERCADO

JESUS, EL PAN DE VIDA, AJUSTICIADO EN LA CRUZ

El evangelio de San Juan nos presenta en una misma verdad el tema de la Eucaristía y el de la muerte de Jesús. Con mucha reverencia ahondemos este singular mensaje, fundamento de nuestra fe cristiana.

Jesús es el alimento del que sigue el camino de la fe. Creer es ir a Jesús, seguirle sin condiciones y morir con El. Jesús atrae y Jesús nutre.

El capítulo 6 de San Juan está constituído por el relato de la multiplicación de los panes, (leer: Juan 6, 1-14), de Jesús caminando sobre las aguas, (leer: Juan 6, 16-21), y el largo discurso del pan de vida, (leer: Juan 6, 26-71).

Después de la multiplicación de los panes los judíos le buscaron para coronarle rey de las multitudes, (leer: Juan 6, 15). Para el evangelio de San Juan creer es ponerse en camino atraídos por la gloria de Jesús que se revela en sus signos. Es decir, **fe cristiana es caminar, descubrir, poseer y amar la causa de Jesús.** Como no era verdadera fe la primera confesión superficial de los judíos en Jerusalén, (leer: Juan 2, 23-25), tampoco lo es ahora el duro y largo remar de los judíos que buscan pan material detrás de Jesús: **"Les aseguro que ustedes me buscan, no porque vieron signos (Juan 6, 26)**

El largo discurso que sigue puede entenderse a la luz de lo acaecido en el libro del Exodo: un pueblo camina hacia la liberación y a lo largo de él se alimenta con otro Maná, Jesús, el Pan bajado del cielo. También las murmuraciones del pueblo se hacen sentir como en el desierto, (leer: Juan 6, 41.52.61) y ante la incredulidad de los judíos, Pedro encarna la firme adhesión de la verdadera comunidad a Jesús: **"Señor, ¿a quién iremos? Tú tienes palabras de Vida eterna. Nosotros hemos creído y sabemos que eres el Santo de Dios", (Juan 6,67-69).**

El alimento de la comunidad cristiana es Jesús y su Palabra. La fe la une con El y así se beneficia de su luz y de su fuerza. Ahora bien, **su fe y su vida se nutren del Pan de la Eucaristía:** "LES ASEGURO QUE EL CREE, TIENE VIDA ETERNA... YO SOY EL PAN VIVO BAJADO DEL CIELO. EL QUE COMA DE ESTE PAN VIVIRA ETERNAMENTE, Y EL PAN QUE YO DARE ES MI CARNE PARA LA VIDA DEL MUNDO... EL QUE COME MI CARNE Y BEBE entre Jesús y el **que cree en El es una sola la vida, por eso tienen un mismo ser, aunque no la misma persona.**

Según Juan 6, 56-57: **"Así como yo, que he sido enviado por el Padre que tiene vida, vivo por el Padre, de la misma manera, el que me come vivirá por mí".** La vida es sólo una en Dios, la misma en el Padre que en el Hijo, por eso son la misma divinidad aunque no la misma persona. Pues bien, este Hijo de Dios sufre el proceso religioso ante el Sanedrín judío y el proceso civil ante el procurador romano Poncio Pilato.

El proceso civil abarca un largo interrogatorio ante Pilato, (leer: Juan 18, 28 a Juan 19, 1-16). San Juan lo elabora para poner en primerísimo plano la **realeza de Jesús,** o sea, **su divinidad.** Lo presenta en **siete escenas** separadas entre sí por personajes que entran o salen del desarrollo del drama. He aquí las siete escenas: 1 (Juan 18, 29-32) 2. (Juan 18, 33-38a) 3. (Juan 18, 38b-40) 4. (Juan 19, 1-3) 5. (Juan **na** (Juan 19, 1-3) ocupa *el centro del relato y es* la más importante para San Juan. La escena nos presenta la flagelación y la coronación de espinas. El relato marca la hora de Jesús, la hora de su glorificación. Con suma tranquilidad, San Juan suprime de la cruel escena, los detalles de los salivazos, la caña y las genuflexiones. Deja a Jesús sólo con la corona, el manto de púrpura y el saludo: SALVE, REY DE LOS JUDIOS. Jesús es proclamado Rey-Mesías delante de todo el pueblo. El propio Pilato lo dirá solemnemente: "AQUI TIENEN A SU REY". (Juan 19, 14-15). Jesús ocupa el trono y Pilato es su heraldo ante toda Jerusalén. Pilato redactó una inscripción que decía: "JESUS EL NAZARENO, REY DE LOS JUDIOS". (Juan 19, 19) (I.N.R.I.) y el título aparece escrito en hebreo, latín y griego, (leer: Juan 19, 20) que todos podían leer y comprender.

que camina sólo hacia su trono como un rey el día de su coronación. Incluso los dos ladrones tienen otra función. Tampoco nos habla de sombras ni terremotos en torno a la cruz que, para el cristiano, es fuente de vida y trono de gloria.

Jesús muere en la cruz sin gritos. Inclina la cabeza y deja su vida en manos de Dios Padre. De su costado abierto sale sangre y agua viva, es decir, el **Bautismo y la Eucaristía.** Sangre y Agua riegan y alimentan la nueva humanidad es la ventana por la que actúa la verdadera liberación de este mundo injusto. A pesar de todo y en todo momento, Jesús apostó por Dios Padre y por nosotros. La cruz es la consecuencia de su vida y la muerte de toda estructura opresora. No podemos ir a la gloria de la Pascua sin gustar la cruz de la entrega por nuestros hermanos, sobre todo, los pobres.

Actividades: *Con fervor y reverencia te invito a vivir los acontecimientos claves de la vida de Jesús durante la Semana Santa. Acércate a Jesús dispuesto a seguirle hasta las últimas consecuencias.*

Hasta la próxima
MARCOS JENARO

JUVENTUD Y MODELOS DE IDENTIFICACION

RENE CALDERON JEMIO

Psicólogo

La dimensión y el espacio en el que se hallan los modelos de identificación, implican una relación tanto de contenido como de forma en la que se sitúan. Para esto existe un marco de referencia de contexto en función al significado que representa en cuanto a valores y actitudes. El joven se encuentra constantemente interactuando con modelos de identificación, desde los más cercanos, como son los del mismo núcleo familiar como los de orden institucional y social. En otras palabras, los modelos de identificación del joven van desde los padres, maestros, familiares, figuras de autoridad institucional, hasta los héroes, artistas, dirigentes de grupos sociales, políticos, dignatarios de estado, figuras históncas, etc.

Alrededor de cada modelo se encuentran los marcos conceptuales que va estructurando el joven en relación a las actitudes y formas de comportamiento de los diferentes modelos. Todas aquellas personas que ocupan funciones sociales de alta responsabilidad están en la dimensión de constituirse como modelos para muchos jóvenes en proceso de formación y socialización como personas, hacia actividades más independientes.

La educación moral y el proceso de identificación se integran partiendo del rol de la familia, la escuela, lo institucional, lo cultural, lo histórico, etc. La identificación constituye una parte del proceso de educación existente en un contexto social, político, cultural, histórico, económico y en el marco de referencia de la dinámica política que se esté administrando por parte del gobierno vigente, en nuestro caso, teóricamente una "democracia" que debería habernos conducido a una relación de mejor convivencia interpersonal, grupal, social pero que - por lo que está sucediendo - más bien se vive en un clima de alteración social en el que la Iglesia debe actuar de manera conciliadora como recurso y tradicional en las pugnas, originadas en un desequilibrio de la distribución pues las grandes mayorías del país se encuentran en un estado de postración económica, haciendo conocer sus justas demandas. Por otro lado, el gobierno en aras de una protección a su plan estabilizador y reactivador no cede ya que su modelo de régimen de control d ela "estabilidad" quedaría perforado.

Tanto la población afectada como la estructura del gobierno actual obedecen a un producto de una dinámica histórica que desemboca en un estado de "crisis económico-social" y un gobierno que "tiene" que mantener un control de la estabilidad a costa del estado actual de nuestra población en nombre de su trascendencia política en la historia y en una situación democrática en la que los valores del pluralismo y la libertad de pensamiento están en contradicción con las actitudes de demanda tanto de un lado como del ótro, provocan un marco de referencia, que consiste para el joven en: pugna, tensión, fricción y, sobre todo, en una desvirtualización de los valores conceptuales, ya que todo aquel que se encuentra en funciones o roles de responsabilidad institucional y social - por lo menos en un sector significativo - piensa que se ubica en una plataforma de defensa y ataque y eleva sus discursos, conceptos, significados, símbolos y valores tanto sociales, culturales y éticos a planos en los que otros valores de orden moral y tradicional quedan desvirtuados.

El papel que juegan los modelos es de vital importancia para los objetivos de una formación de conciencia democrática especialmente en el joven, futuro actor y protagonista en la dinámica histórica de nuestra nación. Este rol requiere que se facilite a los jóvenes adquirir el conocimiento y la capacidad apropiados para participar como ciudadanos en una sociedad democrática. La tarea de "funcionario" también conlleva la función de facilitar el aprendizaje en los seres socializando dando valor objetivo al producto histórico y a valorar las diferencias individuales y de grupos. Además, de las funciones de conservación y de transmisión, deberán también, facilitar el aprender a enfrentarse creativamente con el cambio, porque también el cambio es parte de nuestra historia pasada y futura. Por lo tanto, todo aquel que es modelo debería poseer ciertos valores destinados a transmitir conocimeintos para interaccionar en una sociedad siempre cambiante. Toda persona que desempeña una función social y si ésta es de mayor importancia - frente a la percepción de los jóvenes socializando - no puede ser neutral. Por sus opciones de figura de autoridad y su conducta de modelo lo convierten en educador moral. sea cual fuere su área de intervención. Así, cuando nos formulamos la pregunta si los modelos deben regular su dinámica de valores y su conducta ética, no tenemos otra alternativa que responder que el ser modelo - en función social - conlleva una tarea moral de mucha importancia.

Lamentablemente lo que está sucediendo en nuestro país y las actijudes de muchos "funcionarios sociales de importancia" nos indican que se olvidaron de su tarea moral y de que su rol es, también, de educadores morales con una juventud que se encuentra espectante y, hasta ansiosa, frente al desarrollo de la dinámica social y a la política de nuestra nación.

En semana santa debemos realizar, como cristianos, una reflexión crítica con respecto a las tareas que tenemos en nivel social, político, de realización, etc. No olvidemos que, al ocupar un rol social de importancia, también somos educadores morales.

REFLAZOS

Por: LUCIA CASAL

VIERNES SANTO DE LUNES A DOMINGO

Yo no tengo muchos problemas, cuando hay plata para comer como, cuando no hay me voy por ahí a sentarme en una plaza o a caminar las calles para distraer el hambre o, a veces, encuentro alguien que me invita a comer a su casa, aunque, eso sí, tiene que ser de mucha confianza, porque que un sacerdote no diga que los pobres no tenemos donde caernos muertos y que ya estamos más pobres que siempre y hasta monseñor Alejandro Mestre ha dicho que los bolivianos estamos padeciendo la semana santa.

Y es verdad, muchos tenemos sólo viernes santos, ni un día al año de resucitar, es decir de levantarnos de la cama creyendo que este día será distinto al de los otros, lo que significa que la dueña de casa no estará gritándonos cada que pasamos por su puerta, y diciéndonos palabrotas porque no le queremos subir el alquiler, ya que todas las otras familias que vivimos aquí, lo que significa que nos acostaremos bien cansados pero después de haber almorzado y quizá tomado un té caliente y una marraqueta como cena.

soportar las humillaciones de la dueña de casa, que le corten la luz, el agua, nada más porque no tiene de dónde aumentarle el alquiler, a no puede pagar desde hace dos meses. ¿Y cómo van a pagarle si han perdido su trabajo?, la dueña de casa se está haciendo rica cobrándonos tan caro el techo, como si todos no tuviéramos derecho al techo, como si ella hubiera nacido con su cama bajo el brazo.

"Tú puedes enfrentarte a la dueña de casa porque no tienes hijos, con guaguas es diferente, ahí te quisiera ver yo, si has de seguir siendo igual de respondona, abogada de causas perdidas", me dice doña Josefita que ya ha criado a 8 hijos vendiendo papa de Araca en el Tambo de la Buenos Aires.

Hay muchos verdugos y fariseos, si no está equivocado el padrecito monseñor cuando dice que miles están padeciendo su semana santa.

Como Jesús, los andan haciendo pasar horrores, los andan haciendo llorar sangre, con tanto sufrimiento.

humillados, repudiados, golpeados, castigados, censurados, criticados, despedidos por cualquier motivo, por amar a quien no deben, por amar mucho, por tener sus ideas, por ser pobres, mal vestidos, tener hambre, estar enfermo, no ser del partido.

Monseñor Terrazas y otros padrecitos, andan predicando el amor y la justicia, el Papa ha dado la línea en su viaje a Chile y a Argentina al decir las cosas por su nombre: dictadura a la dictadura, hambre al hambre y ha dicho que la balanza anda inclinada hacia unos cuantitos olvidándose de otros que son muchísimos.

Tan mal debemos estar los pobres que en todas las iglesias del país dice que se ha decidido trabajar por una sociedad más justa y que a Jesús de Nazareth lo reconocieron como profeta, eso al menos me ha dicho doña Josefita cuando volvió de la misa, a la que fue despues de muchísimos años, y con su tonito burlón, que yo sé que se porque no se le note la debilidad, me ha dicho, alegrate abogada de causas perdidas, no habías estado sola, este Jesús también había sido respondón y hasta se había hecho apalear por causas ajenas.

PRESENCIA JUVENIL augura a sus lectores unas felicísimas PASCUAS

Estimado estudiante:
Te presentamos el cuestionario Nº 4 para 1º, 2º, 3º y 4º Medio. Puedes enviar tus respuestas hasta dentro de 15 días donde también incluirás las respuestas a las preguntas de las **Olimpiadas Internacionales;** las puedes depositar en el **Mezzanine de la Facultad de Ingeniería, plaza del Obelisco** o enviar a la **Casilla 501,** (La Paz)

CUESTIONARIO Nº 4

CURSO.- PRIMERO MEDIO, (edad máxima 15 años)
Tema.- Conjuntos Numéricos.
1.- Efectuar la siguiente operación:
$\frac{A+B}{A-B}$; siendo A = 21/2 + 3 1/3; B = 1 1/2 + 1 1/3
Alternativas.- a) 9/26 b) 3/13 c) 13/3 d) 26/9 e) N.A.
2.- Dado un número decimal: 0,181818...= $0.\overline{18}$ escribirlo en forma racional, (cociente de enteros).
Alternativas.- a) 1/2 b) 1/3 c) 2/11 d) 3/11 e) N.A.
Curso.- SEGUNDO MEDIO (edad máxima 16 años)
Tema.- Sistemas Lineales (2 y 3 variables)
1.- Resolver el sistema lineal:

$$\begin{cases} \frac{2x+2y+1}{x-y-1} = 1 \\ \frac{x+y-1}{x-y+1} = 3 \end{cases}$$

Alternativas a) x=2; y=1 b) x= -2; y=0 c) x=2; y=-1 d) x= -1; y=2 e) N.A.
2.- Seis veces el ancho de una sala excede en 4 mts. a la longitud de la sala, y si la longitud aumentada en 3 mts. se divide entre el ancho, el cociente es 5 y el residuo 3. Hallar las dimensiones de la sala.
Alternativas.- a)20x4 mts. b) 10x5 mts. c) 20x5 mts. e)N.A.
Curso.- TERCERO MEDIO (edad máxima 17 años)
Tema.- Funciones Polinómicas, (ecuaciones polinómicas)
1.- Graficar la siguiente ecuación y hallar sus ceros:
$f(x) = (3x+1)^2 (x-1)$
Alternativas.- a)1;1/2 b) 1/3;1 c) -1/3; -1 d) 1/3; -1 e) N.A.
2.- Utilizando la regla de Ruffirni, resolver la ecuación:
$4x^4 - 5x^2 + 1 = 0$
Alternativas.- a) 1/2; -1/2; 1; -1 b) 2; -2; 1/2; -1/2 c) 1/3; -1/3; 1; -1 d) 1; -1; 1/4; -1/4 e) N.A.

Curso.- CUARTO MEDIO, (edad máxima 18 años)
Tema.- Algebra de funciones
1.- Sean las funciones:
$f(x) = -2x^2 ; g(x) = 3x - 2x^2 + 6; h(x) = \frac{1}{2x+4}$
Hallar $[f(x) - g(x)] \cdot h(x)$
Alternativas.- a) $\frac{-3x+6}{2x+4}$ b) $\frac{-3x+4}{2x+4}$ c) -3/2 d) 2/3 e) N.A.
2.- Sean las funciones: $f(x) = x+1; g(x) = x-1; h(x) = x^2-1$
Realizando operaciones algebráicas de funciones, demostrar si es verdadera o falsa la siguiente igualdad:
$(f \cdot g) + h = f \cdot (g+h)$.
Alternativas.- a) Verdadero b) Falso c) N.A.

OLIMPIADA MATEMATICA BOLIVIANA

PROBLEMAS DE OLIMPIADAS INTERNACIONALES.-

1.- **DESIGUALDADES.-** Los puntos que satisfacen el sistema $x+y= 1; x^2+y^2< 25$ constituyen el siguiente conjunto:
a) solamente 2 puntos b) un arco de circunferencia c) un punto d) un segmento de recta sin los puntos extremos e) un segmento de recta incluyendo los puntos extremos.
2.- **TRIGONOMETRIA.-** Las longitudes de los lados de un triángulo son enteros consecutivos, y el ángulo mayor es el doble del ángulo menor. El coseno del ángulo menor es:
a) 3/4 b) 7/10 c) 2/3 d) 9/14 e) N.A.
3. **SISTEMA DE ECUACIONES.-** El discriminante de la ecuación:
$x^2+2x\sqrt{3}+3 = 0$ es cero; entonces sus raíces son:
a) reales e iguales b) racionales y desiguales
c) imaginarios d) racionales e iguales e) irracionales y desiguales.

Ing. **Roberto Carranza E.** Director O.M.B.
Ing. **Gustavo Michel G.** Sub-director O.M.B.
Prof. **José N. Choque F.** Coordinador

BOLIVIA SE MOVILIZÓ PARA VACUNAR A SUS NIÑOS

El domingo pasado 12 de abril, Día del Niño Boliviano, Bolivia se movilizó para vacunar a sus niños contra la polio, difteria, tétanos, coqueluche, sarampión y para administrar tabletas de mebendazol contra la parasitosis intestinal. Todos los niños menores de tres años especialmente los recién nacidos, han sido vacunados contra las mencionadas enfermedades transmisibles. La desparasitación se hizo efectiva en niños entre dos y nueve años.

Esta acción nacional en favor del niño boliviano se realiza en dos etapas. La primera, el 12 de abril, que tuvo lugar en las grandes ciudades del país. Y, la segunda, que tendrá lugar en las zonas rurales y poblaciones aisladas, del 26 de abril al 18 de mayo, con la participación de brigadas de vacunación que recorrerán todo el territorio nacional.

La vacunación es la actividad más importante que se cumplió el 12 de abril. La estrategia de la movilización popular permitió elevar las coberturas nacionales, en una sola jornada y en todo el país, por medio de la comunidad organizada y con la contribución de representantes populares de salud que recibieron capacitación especial. Este grupo de apoyo al sector salud comprendió a estudiantes de secundaria, líderes de la comunidad y vecinos interesados en mejorar las condiciones de vida del pueblo boliviano.

El propósito de esta movilización fue llegar a un gran porcentaje de niños, haciendo que las inmunizaciones constituyan uno de los medios más poderosos y eficaces, en relación con su bajo costo, para prevenir dichas enfermedades.

Más que todo habría que reafirmar que la movilización social de vacunaciones cumplió la función epidemiológica de elevar las coberturas útiles que garantizaron en un porcentaje dado la inmunidad del grupo.

Movilización que la llevó a cabo el Ministerio de Salud y Previsión Pública, contando con el apoyo y asesoramiento del UNICEF, la OMS/OPS. Se tuvo una opción por los niños pobres orientada claramente a este propósito: "VACUNACION, ES EL DERECHO DE CADA NIÑO".

CURSO DE PLANIFICACION SOCIAL-REGIONAL
DEL 4 DE MAYO AL 5 DE JUNIO

Este primer curso de Planificación Social - Regional lo organiza la Dirección de Planeamiento y Política Social Global (DISPLASOC) del Ministerio de Planeamiento y Coordinación de Bolivia, y la Universidad Técnica de Oruro (UTO). Cuenta además con la colaboración de la Facultad Latinoamericana de Ciencias Sociales (FLACSO), y el Fondo de las Naciones Unidas para la Infancia (UNICEF).

El curso se desarrollará en la ciudad de Oruro entre los días 4 de mayo y 5 de junio de 1987. Asistirán, como participantes, funcionarios de organismos técnicos de los departamentos de Oruro y Potosí vinculados a las políticas, programas y proyectos sociales, además profesionales incorporados al análisis y problemáticas del desarrollo y planificación regional.

El curso de Planificación Social - Regional es una respuesta a la demanda manifestada en diversas regiones del país que han tomado conciencia de las necesidades de prestar una atención preferente a las políticas Económico-Sociales y más aún al desarrollo regional.

El curso de planificación Social-Regional tiene como objetivo básico, capacitar a los técnicos que, desde los diferentes niveles de la administración pública, comparten la responsabilidad de diseñar y poner en práctica las políticas y programas sociales. No es posible tratar mecánicamente problemas difíciles de resolver, para los cuales no existe en Bolivia experiencia sistematizada. En definitiva cabe destacar que existen diversos estilos de planificación y sólo es útil una contribución, si se tiene en cuenta tal diversidad, se presta asesoría técnica y se realiza la capacitación de profesionales, poniendo tales diferencias de relieve.

El primer curso de Planificación Social-Regional tiene la finalidad de alcanzar los siguientes objetivos:

1.- Capacitación de profesionales en aspectos teórico-técnicos de la planificación social-regional.

2.- Transmitir y discutir experiencias de planificación social-regional practicadas en los departamentos de Potosí y Oruro.

3.- Elaboración de estudios y propuestas político-técnicas preliminares que interpreten y propongan acciones de respuesta orgánica a la crisis de las economías mineras.

Durante el curso se hará una exposición general de los conocimientos actuales sobre planificación social-regional, presentando los métodos de análisis y los instrumentos de política económica y social de uso frecuente.

Se examinará las posibles aplicaciones prácticas de la teoría, métodos y técnicas de planificación social-regional a las economías mineras. De igual manera, se incidirá en las teorías y técnicas de planificación rural-agrícola, como en el examen cuidadoso de los aspectos sociales de la planificación.

Paralelamente a los aspectos conceptuales de la planificación social-regional se incidirá, con bastante atención, en el planteo de metodologías de aplicación práctica, específicamente elaboradas y probadas en el contexto de las economías subdesarrolladas.

Finalmente, como una forma de lograr el proceso de enseñanza-aprendizaje, los participantes del curso elaborarán informes sobre diferentes problemáticas regionales, definidas de antemano por los auspiciadores. Las conferencias programadas facilitarán esta labor.

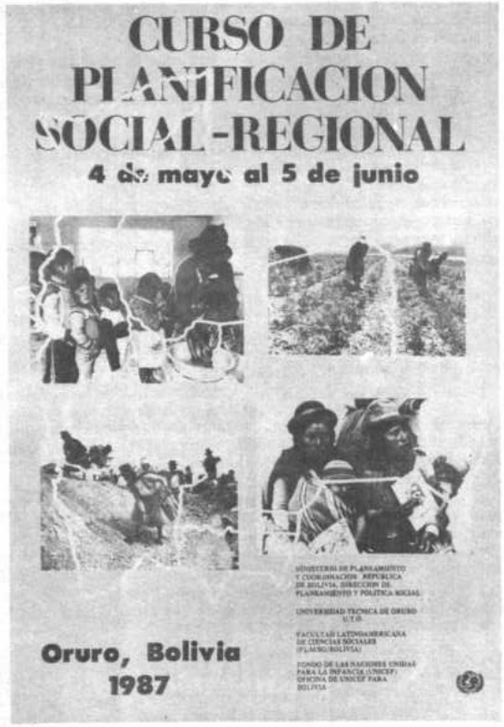

unicef al servicio de Bolivia

UN ELEMENTO DE ATENCION PRIMARIA

Hay campañas como el Programa Ampliado de Inmunización (PAI) de la OMS que son sólo uno de los muchos medios necesarios para mejorar la salud de los niños y de la comunidad en que éstos viven.

Sin nutrición adecuada, agua salubre, vivienda, saneamiento básico y protección contra muchos otros transtornos como la diarrea y las enfermedades respiratorias agudas, como sin primeros auxilios y remedios contra las dolencias comunes, incluso, los niños inmunizados podrían sucumbir pronto, quedando la comunidad socialmente tan desvalida como antes del programa de inmunización.

El objetivo del desarrollo en el sector de salud debe ser la creación de un servicio permanente, tanto curativo como preventivo, según se indica en la Declaración de Alma-Ata de 1978 referente a la atención primaria de salud.

En consecuencia, la inmunización y el ímpetu del Programa Ampliado deberán conducir al fortalecimiento de los servicios de salud en general. Apoyado por la OMS y el UNICEF, el PAI representa una forma activa de movilización social para hacer comprender a la gente que sus condiciones de salud y los servicios correspondientes se pueden mejorar y hacer más eficaces con carácter permanente. La demostración de eso en el período que media entre el Día Mundial de la Salud de 1987 y el año límite de 1990 constituye un gran reto para todas las autoridades y el personal de salud.

El método de atención primaria no sólo tiende a la creación de una red permanente de servicios, sino que aspira a movilizar los sectores de educación, transportes, agricultura, comunicaciones y desarrollo industrial, en apoyo de unas condiciones de vidas sanas para el individuo, la familia y la comunidad. El personal de salud puede dispensar la información que se necesita en las comunidades pequeñas para hacer comprender a éstas que las medidas preventivas contribuirán a mejorar sus condiciones de salud.

Más allá de 1990, e incluso del año 2000, deberá haber en funcionamiento un servicio permanente de vacunación a cargo del personal de salud. Independientemente de que se consiga erradicar una o dos de las seis enfermedades, (por ejemplo la poliomielitis o el sarampión), hay muchas otras vacunas que están en estudio. Por consiguiente, hará falta también una estructura de servicios encargados de conseguir que esos antígenos lleguen a la población y sean a la vez accesibles y aceptables.

Consciente de que en algunos países en desarrollo, la atención primaria no existe o es muy insuficiente, la OMS ha recordado a los responsables en escala internacional o nacional que incluso una campaña de inmunización aparentemente satisfactoria no elimina los problemas sociales de salud que causan la falta de servicios. Cualquier programa de "acción especial" relacionado con la salud debe considerarse como base de un servicio permanente que comprenda los diversos elementos que integran la atención primaria. La salud de la madre y el niño constituye un buen empleo, ya que combina elementos de nutrición, atención médica adecuada a la madre, planificación de la familia, inmunización, educación sanitaria, etc., como conjunto primordial de servicios a cargo de personal polivalente.

El propio Director General de la OMS, Dr. Halfdan Mahler, recomendó en mayo de 1986 que la atención primaria estuviera respaldada por sistemas de salud de distrito. Esos sistemas pueden dar apoyo técnico, logístico y administrativos a los centros y puestos de salud y a los agentes de salud de la comunidad, mediante un fondo común de recursos que dé mayor eficacia a las medidas, inclusive las de inmunización. La acción conjunta con otros servicios de distrito puede promover la cooperación intersectorial a un nivel más próximo a la comunidad.

Las metas de inmunización y los métodos para alcanzarlas pueden cambiar y de hecho cambiarán en la medida que se eliminen enfermedades y que se generalice el uso de nuevas vacunas. Sin embargo, el desarrollo de programas de inmunización será siempre una función específica de los servicios de salud para proteger a los niños contra las enfermedades prevenibles. El Día Mundial de la Salud de 1987 nos recuerda a todos que debemos entregarnos y movilizarnos plenamente en apoyo de la inmunización como una de las actividades más importantes para promover la salud y conseguir una población sana.

Fuente: Revista "Salud Mundial". Enero-febrero de 1987.

unicef
Fondo de las Naciones Unidas para la Infancia

Seis azotes de la infancia

Sarampión

Tuberculosis

Poliomielitis

Cada 15 segundos muere un niño de **sarampión,** y dos millones sucumben cada año. Prácticamente todos los niños desprotegidos contraerán la enfermedad, que puede ser fatal para los que ya están debilitados por la malnutrición o la diarrea crónica. En alrededor del 30 por ciento de los casos se presentan complicaciones, entre ellas otitis, diarrea, ceguera y encefalitis.

La **difteria** es mortal para el 10-15 por ciento de los enfermos. Provoca la aparición de membranas en la garganta y la muerte puede sobrevenir por asfixia. Además, los bacilos de la difteria producen en la garganta una toxina que, al pasar a la corriente sanguínea, puede atacar al corazón o al sistema nervioso, con resultados fatales.

Alrededor de 51 millones de niños contraen la **tos ferina** cada año, y más de 600 000 fallecen por esa causa. La enfermedad se caracteriza por el estertor que el niño emite en un intento desesperado por inhalar después de los espasmos de tos. Entre las complicaciones están la malnutrición debida a los vómitos causados por la tos, las lesiones cerebrales irreversibles y la neumonía.

Se calcula que el **tétanos** neonatal produce 800 000 defunciones al año. Casi el 100 por ciento de los recién nacidos que lo contraen, mueren. La enfermedad se debe al uso de métodos antihigiénicos de corte del cordón umbilical o a la aplicación de sustancias infectadas sobre la herida. La inmunización de la madre confiere protección al niño.

Cada año se producen alrededor de 275 000 casos infantiles de **poliomielitis.** Esta es la principal causa de invalidez en el Tercer Mundo, donde casi todos los niños contraen la infección antes de cumplir los tres años. Aunque sólo uno de cada 200 niños infectados manifiesta los síntomas típicos, uno de cada diez casos diagnosticados sucumbe a la enfermedad.

La **tuberculosis** produce hasta diez millones de víctimas al año y es particularmente letal para los lactantes. La tuberculosis pulmonar puede desencadenar una neumonía que conduce rápidamente a la muerte o producir un debilitamiento progresivo. Cuando ataca a los huesos ocasiona graves deformaciones. En el cerebro la enfermedad es casi siempre mortal.

Tétanos

Difteria

Tos ferina

CRISTO Y JUVENTUD

Por: MARIA ISABEL RIVERA

LILIANA, (19 años), GABRIELA, (20 años), CARLOS, (23 años), JUAN (22 años) y yo nos hemos encontrado en una cafetería del Prado, Hacía mucho que no habíamos estado los tres juntos, así que empezamos a charlar de cualquier cosa; de pronto nos vimos enfrascados en una alegre discución.

Alguien, formuló la pregunta: ¿quién fue y quién es Cristo?

Parece que hablar del tema motiva a cualquiera. De repente, todos queríamos decir algo.

Carlos fue el primero en hablar:

"A mí no me gusta hablar mucho al respecto, porque considero que soy parte de una generación que cada año cree menos en algo intangible: soy un chico materialista".

- En ese momento, Gabriela, que pertenece a un grupo cristiano, le interrumpió: - *"¡Cristo Vive! no es algo intagible, lo que sucede es que no lo sientes porque no le has abierto tu corazón".*

Liliana, que es una muchacha católica, afirmó:

"Cristo es el Hijo de Dios, lo importante es que creer en El, responde a una necesidad personal; una necesidad de explicar el mundo que nos rodea o simplemente para aliviar los males que nos aquejan".

- Yo que soy algo curiosa, me atreví a preguntar a Carlos: ¿Por qué consideras que en esta época la gente cree menos, yo pienso que sucede lo contrario.

La respuesta no se hizo esperar

"No digo que el hombre dejará de creer, porque creer es una necesidad, a lo que me refiero es que son los contenidos los que cambian".

- Gabriela replicó:

"Carlos, tú hablas así porque no conoces a Cristo"

- Juan, que hasta ese momento se había mantenido a raya, tomó la palabra:

"Yo -en parte- estoy de acuerdo con Carlos, con respecto a los contenidos, porque yo creo en algo, "algo superior', no sé qué es, ni qué nombre tiene; pero algo me impulsa a decir que existe, siento que existe".

- Habíamos llegado a un punto de acuerdo: la juventud siente la necesidad de creer, es decir, necesita creer en algo, algo que le restituya la confianza en sí misma y en los demás.

Nuestra necesidad no corresponde a una dimensión material, considero que solamente a través del espíritu podremos responder a esa necesidad.

Juan opinó diciendo: *"No creo que nuestras necesidades se llenen simplemente en el plano espiritual, yo pienso que, más que nada, necesitamos sentir algo palpable, más real, que nos comprometa en nuestro diario vivir. Algo así como un Cristo.*

"Estoy de acuerdo contigo, terció Liliana, yo también pienso que lo que realmente necesitamos en tener relación directa con Cristo ¡acuérdate que El es carne y es espíritu. Tuvimos algo material de El, vino al mundo, dejó su huella en la Historia"

- Juan tomó la palabra otra vez.

"Eso sí, Cristo fue un gran hombre, vivió con los pobres con gente de toda clase. Ese es el modelo que tengo del hombre y que concuerda con mis ideas políticas".

"Yo tampoco puedo negar eso -dijo Carlos- creo que Cristo fue un gran hombre pero no lo considero Dios ni mucho menos".

Gabriela otra vez intervino: *"Carlos ¡cómo vas a decir eso! si Cristo vive, El no está muerto, ¿ qué otro hombre a´n vive después de tantos siglos? ... el cuerpo de Cristo subió a los cielos y está junto al Padre."*

Liliana la interrumpió: *"Opino que Cristo es a la vez hombre e Hijo d eDios. Si no es indiscreción, ¿me podrías decir si alguna vez creíste en Dios, Carlos? " Si, el día que no conocía más allá de lo que tenía que conocer, pero la exigencia de la realidad me hizo materialista más que creyente".*

-El escuchar su respuesta me movió a preguntarle.

En ésa tu decisión de no creer, ¿influyó alguna cosa particularmente?

"Si, la muerte."

-Creo que se dio cuenta que no habíamos entendido su respuesta por lo que aclaró.

"La muerte de dos de mis seres queridos"

-Perturbados por aquella respuesta nos quedamos presas del silencio por unos segundos que nos parecieron años, al fin, Carlos mismo acabó con el silencio: *"Pero no crean que me fundamenté en esto para volverme ateo, creo que hay razones muy lógicas para no creer"*

-Gabriela preguntó, provocante:

¿Qué razones,por ejemplo?

"Ya lo he dicho, la exigencia de la realidad".

- ¿No crees que la realidad te impulsa a creer?

"Si, Gabriela, pero necesariamente a creer en El."

/Tú mismo te darás cuenta cuán equivocado estás, constestó Gabriela.

Surgió una nueva incógnita: ¿cómo es la relación que mantenemos con Cristo?

Liliana plantea que su relación con Cristo es directa, afirma que en ella no deben ni existen intermediarios; pero reconoce que es necesaria una representación de su reino en la tierra, la Iglesia.

"Mi relación con Cristo es directa, no necesito de intermediarios pero considero que ésta mi relación; sin guía espiritual como es la Iglesia, se convertiría en una relación libre y anárquica".

Gabriela replicó:

"Yo no sigo ni a hombres ni a religión alguna, sigo a Cristo, considero que nadie puede representar a Dios, porque diferencio lo terrenal de lo celestial".

- Juan a su vez, interrumpió:

"Yo veo en Cristo un modelo de hombre, pero cuando pienso en ese ser superior, creo que es espontánea y responde a una necesidad. A veces uno tiene problemas y los amigos están pero no te pueden ayudar del todo, así que uno recurre a alguien en mi caso yo recurro a El"

- Gabriela que intentaba por todos los medios tomar la palabra dijo:

"Yo recibí a Cristo en mi corazón y me hizo libre, con El alcancé la paz y la felicidad. Todo porque El me amó y se entregó a sí mismo por mí, por todos nosotros. Lo único que les trato de decir es que le abran su corazón que ahora está endurecido"

"Pero Gabriela - dijo Liliana - cómo puedes pretender que algunas personas tengan el corazón blando si lo único que ven a su alrededor es hambre, miseria, enfermedad?"

"Cristo no mandó ni el hambre ni la enfermedad ni la muerte, eso vino como una consecuencia de nuestros pecados", respondió Gabriela.

" ¿Qué pecado comete un niño al nacer? preguntó Carlos.

-Respondió Gabriela intentando explicar - por todos lo medios su posición.

"No me refiero a eso. Dios le dio a Adán y a Eva el paraíso donde no había muerte, pobreza ni enfermedad; por causa de la desobediencia de ambos, fueron desterrados del paraíso y vinieron todos esos males".

- Juan concluyó con algo muy bonito.

"Cristo sea o no Hijo de Dios , es por lo menos algo tangible en quién creer y a quién seguir. Fue fiel a su causa hasta la muerte". "Y lo sigue siendo, replicó Gabriela , aún hoy nos sigue amando".

"Cuántas veces rechazamos el amor del Padre y le damos la espalda cuántos sufrimientos nos evitaríamos si confiáramos en El", aseguró Liliana.

- Posiblemente, pero no se debe esperar que las soluciones vengan de afuera, ellas están dentro de cada uno de nosotros.

"Juan, a su vez, habló:

Claro que no debemos esperar que las cosas vengan de afuera, pero necesitamos de algo más que de nosotros mismos, necesitamos creer en algo para que se nos restituya la confianza tanto en nosotros mismos como para con los demás. Necesitamos de El."

- Liliana finalizó

"Es problema de fe y, sobre eso no se discute".

Quisiera confesarles que la intención de este artículo ha sido la de plasmar diversidad de opiniones acerca de la persona de Cristo, en su relación con la juventud.

Cristo Hijo de Dios o simplemente un hombre, fue y es un ser digno de alabanza, respeto, admiración y modelo de vida. Y qué bello si paralelamente, muchos lo consideremos Hijo de Dios, compañero espiritual y amigo leal de todos los hombres que habitaron y habitan la tierra.

Jamás el hombre dejará de creer. Posiblemente nuestro mundo consumista, está perdiendo sus valores; pero la juventud reclama a Cristo, tanto al hombre, como modelo de vida, y al Hijo de Dios, como restitución de su fe.

La relación con Cristo es libre, este no quiere decir, que no necesitamos de una institución que nos guíe y nos una,la Iglesia; porque pasaríamos de la libertad a la anarquía. No podemos acomodar a Cristo a nuestro antojo.

Cristo no es la imagen de un ser clavado en una cruz. Dejémonos de simbolismos, Cristo encarna la redención, una vida nueva.

DEJANOS SENTIR TU PALABRA JOVEN
¿QUE PIENSAS DE CRISTO?
¡ESCRIBENOS!