Mod. 56
NORTH STAR
Siempre jóvenes ...

PRESENCIA

MATUTINO FUNDADO EL 28 DE MARZO DE 1952
AÑO XXXII- Nº. 9.090- LA PAZ, BOLIVIA, JUEVES 10 DE NOVIEMBRE DE 1983- 34 PAGINAS- $b. 50.00.-
AÑO DEL BICENTENARIO DEL NACIMIENTO DE SIMON BOLIVAR

Mod. 37
NORTH STAR
... Cómodos y eternos

ministro del Interior

Gobierno dispuso movilizar FF.AA. y Policía para desbloquear caminos

Los trabajadores del SNC suspenden el bloqueo por 48 horas.- Hoy será analizada una solución en el Ministerio de Transportes

PLAN DE EMERGENCIA.- El Ministro de Planeamiento y Coordinación Dr. Roberto Jordán Pando, se reunió ayer con la misión del Banco Interamericano de Desarrollo y de la Corporación Andina de Fomento, donde se definió que estos dos organismos Internacionales aportarán el plan de emergencia del gobierno con 78 millones de dólares. Los desembolsos se iniciarán a fines del presente mes.

El ministro del Interior, Dr. Federico Alvarez Plata, informó ayer que el gobierno ha dispuesto movilizar a las Fuerzas Armadas y a la Policía para que desbloqueen los caminos y se eviten mayores perjuicios al país.

Alvarez Plata dijo que los trabajadores de caminos han inferido graves daños a la economía nacional, al haber provocado deterioros en las rutas camineras y paralizado el tránsito de vehículos que transportan productos a los centros de consumo.

Añadió que, en las próximas horas, el Ministerio del Interior hará conocer a la prensa una evaluación de los destrozos que se han ocasionado en varios caminos. Personal especializado realiza, por vía aérea, una verificación de daños.

El ministro manifestó que el bloqueo ha merecido el repudio general de la ciudadanía, que se ha visto perjudicada esta semana con la huelga de AASANA y de Caminos. Señaló que varias organizaciones nacionales y usuarios han solicitado al gobierno la adopción de medidas contra quienes vulneran los preceptos constitucionales. Anotó, finalmente, que, en resguardo de la seguridad interna del país, las Fuerzas Armadas y la Policía han iniciado ayer acciones para desbloquear los caminos.

CUARTO INTERMEDIO

Por su parte, los trabajadores del SNC declararon "cuarto intermedio" de 48 horas, con suspensión de los bloqueos. Sus dirigentes, a través del secretario de relaciones, Mario Espada, señalaron que la acción "será reiniciada en caso de que no se logre una solución a la demanda de nivelación salarial y otros planteamientos presentados en julio".

Espada trasmitió la "enérgica protesta de los trabajadores por la intervención militar a las oficinas de Caminos...". Dijo que esa intervención se produjo en Trinidad, Sucre, Oruro, Potosí y los distritos de Guaqui y Patacamaya en La Paz.

Anotó que los trabajadores de Caminos han denunciado la movilización militar "como un atropello a la dignidad de los trabajadores". Añadió: "Parece que se ha retornado a la época de las dictaduras, con un retorno al nepotismo, que mella la dignidad de los trabajadores. Expresamos nuestra airada protesta por esta actitud del gobierno...".

NEGOCIACION

Mientras tanto, la declaratoria de huelga de los trabajadores de caminos ingresa hoy a su séptimo día. Se anunció que el conflicto y la intervención militar han sido puestos en conocimiento del ampliado que realiza la Central Obrera Boliviana, que apoya la demanda de los trabajadores de este sector.

Hoy se realizará una reunión en el Ministerio de Transportes, con el objeto de analizar la solución a la huelga de trabajadores de Caminos. Sin embargo, en la decisión final sobre este caso debe intervenir el Ministerio de Finanzas, cuya posición de no dar curso al pedido de los huelguistas no ha variado.

DESTROZOS EN LOS CAMINOS

La Confederación Sindical de Choferes de Bolivia ha denunciado ante el ministro de Transportes, Hernando Poppe Martínez, la destrucción de vías camineras en varios distritos.

La denuncia, firmada por Policarpio Vera C. y Edgar Sandoval D., señala que en el tramo Oruro-Cochabamba se realizaron excavaciones de más de dos metros de profundidad y se acumuló gran cantidad de piedras y tierra en varios lugares de esa ruta.

Agregan que en el tramo La Paz-Caranavi se han soldado barras en un puente, cortando el paso de vehículos. Solicitan que los autores de estos hechos sean remitidos a la justicia ordinaria para su juzgamiento. Anotan que el autotransporte nacional está en emergencia porque el bloqueo de rutas camineras ha ocasionado accidentes y desabastecimiento de productos en los mercados de consumo.

EN PALACIO

El Ministro Interino de Trabajo, Javier Torrez, dijo ayer al mediodía en Palacio de Gobierno, que las huelgas y paros que alegan defensa del proceso democrático, están provocando un efecto contrario y deploró que "no haya respeto a la autoridad ni a la legalidad".

Por su parte, el Ministro de Informaciones, Mario Rueda Peña, señaló que por decisión del capitán General de las Fuerzas Armadas, Dr. Hernán Siles Zuazo, efectivos militares desde el mediodía y hasta las 15 horas de ayer, lograron el control total de los caminos e iniciaron el trabajo de rehabilitación de las vías deterioradas.

Nuevo análisis técnico del gabinete económico

En suspenso adopción de medidas económicas

El gabinete económico hará hoy una nueva revisión de las medidas económicas que, según los informantes oficiales, podría ser la última "aunque la decisión definitiva está en manos del gobierno".

"Mientras no concluyan los estudios a nivel técnico y el gabinete económico no haga la revisión detallada, las medidas económicas están en suspenso", dijeron los informantes oficiales.

El equipo técnico de los ministerios de Planeamiento y Finanzas, que tiene a su cargo el análisis de la política económica del país, se reunirá con el gabinete económico hasta agotar el estudio de las medidas económicas". Los ministros y técnicos fueron convocados para las tres de la tarde en el Banco Central.

"Será una sesión permanente hasta agotar los diversos puntos de vista que se han hecho conocer durante las últimas semanas sobre la situación económica. Los técnicos tienen alternativas en todos los campos que requieren ser corregidos para la recuperación económica", señaló el informe oficial.

Las conclusiones técnicas pasarán luego "al más alto nivel del gabinete económico, para que éste, a su vez, eleve las respectivas recomendaciones al gabinete general".

Según los informantes oficiales "la fase final de revisión probablemente demandará tres días".

Otro anuncio oficial, entretanto, confirmó que el gabinete se reunirá en el palacio de gobierno el viernes. A este nivel se declaró sesión permanente, por instrucción del presidente Hernán Siles.

El mandatario viajará hoy a Potosí para participar de los actos cívicos de ese departamento. Su retorno está previsto para hoy mismo, e inmediatamente después recibirá un informe preliminar de los estudios técnicos.

Sobre relaciones Estado-Iglesia

Obispos y gobierno de Nicaragua iniciaron etapa de conversaciones

MANAGUA, 9 (EFE).- Los obispos de la conferencia episcopal de Nicaragua iniciaron hoy una reunión con los miembros de la junta de reconstrucción nacional, a fin de discutir el futuro de las relaciones entre la Iglesia y el Estado, interrumpidas desde marzo pasado.

La cita, sin agenda, de los dignatarios eclesiásticos y los gobernantes nicaragüenses se celebra en el salón de convenciones "César Augusto Silva", en la periferia sur de Managua.

Con excepción del obispo de Bluefields, monseñor Salvador Schlaefer, los otros ocho miembros de la Conferencia Episcopal, incluido el arzobispo de Managua, monseñor Miguel Obando y Bravo, llegaron al edificio gubernamental a la hora prevista, encabezados por el presidente del organismo religioso, monseñor Pablo Antonio Vega.

La reunión no pudo celebrarse la semana pasada "por problemas de comunicación aclarados debidamente", según fuentes oficiales y se aplazó hasta hoy.

A principios de este año, por tensiones entre la Iglesia y el Estado, el gobierno indicó que las comunicaciones entre ambos se efectuarían a través de las autoridades de Roma.

Pero en marzo pasado, a raíz de la visita que hizo a Nicaragua el Papa Juan Pablo II, según acaba de manifestar en Caracas el arzobispo de Managua, las relaciones entre el Estado y la jerarquía eclesiástica quedaron interrumpidas.

El comandante Víctor Tirado López manifestó anoche en Managua la adhesión del frente sandinista por dialogar con los obispos a fin de llegar a acuerdos concretos que signifiquen una mejora de las relaciones mutuas.

Al mismo tiempo el dirigente sandinista advirtió que quien sea encontrado en actividades "contrarrevolucionarias será tratado como tal, no importa que tiene hábito o no..."

El presidente de la Conferencia Episcopal, monseñor Vega, antes de iniciarse las conversaciones, afirmó hoy que los obispos tienen "buena voluntad" para el logro de acuerdos con los sandinistas.

600 detenidos y 20 heridos en marcha de protesta en Uruguay

MONTEVIDEO, 9 (EFE).- Unas 600 personas detenidas, 20 heridos y un periodista golpeado por la policía es el resultado de la más violenta jornada de protesta registrada contra el Régimen militar uruguayo, que gobierna el país desde hace diez años.

El régimen pretendió disuadir a los obreros que proyectaban manifestarse por la principal avenida de Montevideo con una inusual demostración de fuerza.

Desde tempranas horas de la tarde, la policía y las fuerzas antidisturbios se concentraron en las proximidades de la universidad de la República, donde se había convocado la protesta obrera.

La fuerza pública cercó unas diez manzanas, desvió el tránsito, por lo que se produjeron embotellamientos, y alertó a los peatones para que no ingresaran a la zona.

Pero, a partir de las 20:00 hora local (23:00 GMT), unos 2.000 jóvenes, la mayoría estudiantes, comenzaron a manifestarse contra el gobierno al grito de: "Se va acabar la dictadura militar", en calles laterales a los accesos de la universidad.

Tras marchar unos 50 metros se produjeron los primeros incidentes al intervenir la policía a caballo, que cargó contra los manifestantes. En esos momentos llovía. Montevideo y muchos jóvenes cayeron al pavimento cuando intentaban escapar.

Algunos fueron pisados por los caballos, otros golpeados y cientos detenidos.

La policía entró en algunos bares de la zona, donde se refugió el público que circulaba por el lugar de los enfrentamientos y detuvo a varias personas.

Entre los detenidos en uno de esos bares se encontraba el corresponsal de la agencia norteamericana "UPI", Zelmar Lissardy, quien recibió dos bastonazos y puñetazos de un policía vestido de paisano.

Pedido para que la FAO dé más apoyo a la agricultura en Latinoamérica

Incluye fortalecimiento del diálogo multilateral, eliminación de barreras proteccionistas y atención a las apremiantes demandas de alimentos."

ROMA, 9 (AP).- Cuatro países latinoamericanos pidieron hoy fortalecer el diálogo multilateral y la eliminación de barreras proteccionistas para fomentar la agricultura y atender apremiantes demandas de alimentos.

Colombia, México, Chile y República Dominicana esbozaron sus respectivas políticas agrarias en la cuarta jornada de la XXII conferencia general de la Organización de las Naciones Unidas para la Agricultura y la Alimentación (FAO).

La conferencia, que se inauguró con el trasfondo de un desolador panorama de la situación alimentaria mundial dramatizado por una grave crisis en 22 naciones africanas, escuchó también llamamientos en favor de corregir las injustas políticas atribuidas a naciones del mundo industrializado.

El tono de algunos de los discursos de los latinoamericanos pareció coincidir con las palabras del presidente sudanés Gaafar M. Nimeiri, quien denunció el estancamiento del diálogo Norte-Sur como producto de "las posiciones intransigentes" de los países industrializados.

El ministro colombiano de Agricultura, Gustavo Castro Guerrero, ilustró los desequilibrios en la distribución de alimentos a nivel mundial diciendo que hasta los animales en los países ricos comen mejor que millones de habitantes del mundo en desarrollo.

Castro también condenó el proteccionismo "como una de las expresiones más injustas de discriminación".

"No es posible que la comunidad internacional siga indiferente ante el crecimiento del proteccionismo, sin que reaccione contra aquellos países que por medio de este sistema deplorable estrangulan las economías de los países en desarrollo", dijo Castro.

Advirtió asimismo que sólo unos "pocos países manipulan la situación alimentaria mundial y regulan las existencias y los precios".

Su colega brasileño Angelo Amaury Stabile había planteado ayer que el mejoramiento de las condiciones de vida en los sectores más necesitados demandaba "el establecimiento de un nuevo marco de relaciones económicas y de cooperación".

"Es imperativo que tanto los países desarrollados como los que están en vías de desarrollo emprendan acciones concretas para incrementar la producción alimenticia", dijo Amaury.

El jefe de la delegación de México, León Jorge Castaños Martínez, endosó ese punto de vista en un llamamiento a modificar "las reglas y orientaciones del sistema económico internacional actual, que resulta injusto e inoperante".

Largas colas para compra de arroz

Ayer, desde las cinco de la madrugada, centenares de personas hicieron "cola" para comprar arroz, en las puertas de las oficinas de la Empresa Nacional del Arroz (ENA), en La Paz.

Para impedir actos de violencia, intervino la policía; sin embargo, se produjeron algunos incidentes que no revistieron gravedad.

Genaro Sáenz Figueroa, subgerente general de ENA, dijo que desde el próximo lunes se habilitará un puesto de venta en los depósitos de El Alto, para evitar aglomeraciones. ENA venderá directamente a las amas de casa bolsas de 25 libras de arroz.

El subgerente añadió: "No existe motivo alguno para que la gente se aglomere tanto, ya que existe, bastantes reservas de arroz y el abastecimiento está garantizado hasta la próxima cosecha".

por 78 millones de dólares

BID y CAF aprobaron créditos de emergencia para Bolivia

Cincuenta y dos millones de dólares, de libre disponibilidad, serán destinados a la compra de semillas, fertilizantes e insumos agrícolas

El Banco Interamericano de Desarrollo (BID) y la Corporación Andina de Fomento (CAF) aprobaron nuevas líneas de emergencia a fines que suman 78 millones de dólares y serán destinados a la reactivación agropecuaria, informó el Ministro de Planeamiento, Roberto Jordán Pando.

El jefe dijo que ese soporte financiero será destinado a:

-La compra de semillas, fertilizantes e insumos agrícolas, para lo que se contará con 62 millones de dólares de libre disponibilidad.

-Construcción y rehabilitación de caminos afectados por las inundaciones, especialmente en Santa Cruz. Para esta labor, se destinarán aproximadamente 22 millones de dólares, que serán utilizados en la compra de maquinaria.

-Instalación de un nuevo sistema de agua potable para Potosí, a través del proyecto San Juan, al que se destinarán 4 millones de dólares.

Los créditos de ambos organismos internacionales fueron aprobados al término de visitas de comisiones técnicas del BID y CAF, que sostuvieron reuniones con autoridades bolivianas e inspeccionaron las zonas afectadas por fenómenos naturales: sequía en el altiplano e inundaciones en Santa Cruz.

Los representantes internacionales "reconocieron que los problemas son de tal magnitud que asegurarán los desembolsos a partir del mes de diciembre. Las primeras partidas se destinarán exclusivamente para la compra de semillas, que están muy disminuidas por la sequía en el altiplano".

El BID y la CAF tenían anteriormente soportes financieros para este tipo de actividades en Bolivia, "pero ante la situación de emergencia, decidieron modificar muchas condiciones, reprogramar esos créditos, fijar nuevas facilidades y aprobaron aportes de libre disponibilidad", explicó Jordán Pando.

PLAN NACIONAL.

En las conversaciones con los representantes nacionales, se aprobó además poner en marcha un "plan nacional de emergencia" que se iniciará en 1984 y que comprenderá tres años.

"Será un plan integral, a nivel nacional, que comprenderá el altiplano, los valles y las zonas tropicales y que estará destinado exclusivamente a los sectores de bajos ingresos. En nuestras consideraciones, se mencionó la posibilidad de que intervenga la Organización de las Naciones Unidas (ONU) y naturalmente el BID", informó el ministro de Planeamiento.

Según los cálculos preliminares este programa demandaría una inversión de 25 a 30 millones de dólares.

Jordán Pando anunció para las próximas semanas nuevas gestiones para asegurar el financiamiento con destino a este programa.

será con 200 millones de dólares

El BID creó la Corporación Interamericana de Desarrollo

El CID apoyará a la pequeña y mediana empresa privada de América Latina

FRANCISCO ROQUE BACARREZA

WASHINGTON, 9 (EFE).- La pequeña y mediana empresa privada de América Latina, se perfila como la "más sólida alternativa regional" para enfrentar la actual crisis económica, aseguró hoy el "BID" al informar sobre la creación de la Corporación Interamericana de Desarrollo (CID).

La nueva institución dependiente del Banco Interamericano de Desarrollo empezará a operar desde febrero próximo con un capital inicial de 200 millones de dólares. La "CID" quedó constituida la semana pasada en Roma con la adhesión de la casi totalidad de las naciones latinoamericanas y del Caribe, además de Italia.

Expresaron su interés de pertenecer a la corporación España, países de la Comunidad Económica Europea, Canadá y Japón.

El nuevo brazo del "BID" permitirá a los pequeños y medianos empresarios de la región acceder a préstamos en condiciones concesionarias, que les posibiliten ampliar sus actividades y alcanzar una estabilidad económica y productiva.

Antes de la constitución de la "CID" los empresarios de la región tenían escasas posibilidades de acudir a los recursos del BID, a no ser con el aval de sus respectivos estados.

Con el funcionamiento de la corporación, explicaron hoy a EFE en Washington los altos funcionarios del BID los empresarios americanos tendrán oportunidad de aspirar a la obtención de recursos en condiciones blandas que no los pueden alcanzar en la banca comercial.

El propósito del proyecto, agregaron las fuentes, es fortalecer un sector de la actividad regional que tiene capacidad de convertirse en "un factor multiplicador", por las perspectivas de ampliar la capacidad de empleo y por los aportes directos a las economías de sus respectivos países.

El presidente del BID, el mexicano Antonio Ortiz Mena, señaló que ante la gravedad de la crisis latinoamericana, una de las vías para combatir la adversa coyuntura es ampliar la capacidad de empleo y aumentar la producción.

para construir la paz

El episcopado francés postula política de disuasión nuclear

PARIS, 9 (EFE).- La toma de postura del episcopado francés a favor de la "disuasión nuclear" y en contra del "desarme unilateral", causó sorpresa en la opinión pública.

Esta reacción no está motivada tanto por el hecho de que obispos franceses adopten una determinada postura ante un tema nuclear, como por la constatación pública de que quieren otorgar a la misma.

En un documento de más de 5.000 palabras que dieron a conocer ayer en Lourdes bajo el título de "Ganar la paz", el episcopado francés expone opiniones como que "la disuasión nuclear es todavía legítima", que "el desarme unilateral puede provocar el chantaje del otro bloque" o que "los estados no pueden adoptar la no violencia evangélica".

Todo ello bajo la premisa de que es inaceptable el dilema de la guerra y la amenaza constante, por lo que los obispos franceses optan por partir de la base de que hace falta, ante todo nada, "construir la paz". Para ello, según el documento francés, es necesario crear las condiciones para que no estalle la guerra.

La mejor garantía para que tales condiciones puedan ser así es, según se quiere dar a entender en el citado texto, la ventaja en el equilibrio de fuerzas entre los bloques.

En ese sentido, los obispos franceses defienden los misiles nucleares que llevaron al bloque occidental agrupado en la "OTAN" a considerar necesario continuar con la carrera de armamentos.

La sorpresa implícita de esta postura por parte de la Iglesia francesa no tendría nada de sorprendente sino fuese por el carácter pastoral del que parece impregnado el documento dado a conocer.

Por otra parte, no puede dejarse de subrayar que con esta toma de postura, los obispos franceses se sitúan en una posición diferenciada respecto al episcopado norteamericano, que recientemente expresó, también en forma pastoral, reproches a la carrera de armamentos.

Esta diferencia de criterios es advertida por la opinión pública francesa, que hasta el momento pensaba que su episcopado era más "progresista" que el norteamericano.

Israel mantendrá tropas en territorio libanés

JERUSALEN, 9 (EFE).- Isaac Shamir, primer ministro israelí, en una alocución que ha dirigido a soldados de su país destacados en El Líbano, ha declarado hoy: "No nos impresiona la movilización militar de Siria", y advirtió que Israel seguirá en aquel país "hasta que pase el peligro".

"Estamos acostumbrados a vivir bajo las amenazas", añadió Shamir dirigiéndose a los soldados. "Nosotros conocemos la verdad, y la verdad es que Israel no amenaza a nadie, ni ningún estado árabe debe sentir temor hacia nosotros, a menos que se disponga a asestarnos un golpe", dijo el jefe del gobierno.

Shamir recorrió puestos militares situados frente a las posiciones de las fuerzas Sirias, en el valle de la Bekaaa, acompañado por su ministro de Defensa ,Moises Arens, y por el general Moises Levy, jefe del estado mayor y comandante de las Fuerzas Armadas.

Sin mencionar el acuerdo del pasado mes de mayo concertado con El Líbano, que exige la evacuación de "todas las fuerzas extranjeras" de esa república árabe, Shamir, aseguró a los soldados que Israel retirará las suyas "cuando no exista el peligro de que este territorio sea empleado para atacarnos".

"No tenemos otro remedio que permanecer en El Líbano hasta que cese el peligro de posibles ataques terroristas o de Siria y estamos aquí para defender a todo Israel"., dejó Shamir. "Quién aspira a que evacuemos nuestras fuerzas, debe preocuparse por que reine la calma en esta zona", agregó el primer ministro.

Shamir dijo que no estallará una guerra entre Estados Unidos, que está concentrando barcos de guerra en el Mediterraneo, y Siria, que por ese motivo comenzó a movilizar a sus reservas militares.

Durante la visita de Shamir, la población del Líbano del sur realizaba un paro de protesta contra el cierre de los puentes del río Alali, que el lunes fueron reabiertos al tránsito después de tres días, y por el traslado impuesto por el ejército Israelí de funcionarios de Beirut y de la gendarmería libanesa, de su sede en la ciudad de Sidon.

Uno de los soldados, informa radio Israel, dijo a Shamir que patrulando por El Líbano se sentía" como un soldado alemán en la Europa de la Segunda Guerra Mundial, o un soviético de hoy en Afganistán".

El primer ministro afirmó que se trata de "una voz minoritaria entre la opinión pública de Israel", agregó la emisora.

ATENTADO.- Tiro, El Líbano (AP).- Un israelí trabaja para retirar escombros del edificio donde explotó un camión cargado de explosivos causando la muerte a varios israelitas del ejército multinacional la semana pasada)Radiofoto AP).

No prosperan gestiones para tregua en lucha guerrillera

TRIPOLI, LIBANO, 9 (AP).- El jefe de la Organización para la Liberación de Palestina, (OLP), Yasser Arafat, dijo hoy que no se ha hecho "progreso alguno" hacia la concertación de una tregua, al tiempo que combatientes leales a su causa continúan resistiendo un avance de los guerrilleros rebeldes en las afueras de esta ciudad.

Arafat habló con los periodistas al entrar al hospital islámico aquí donde visitó durante 45 minutos a algunos de sus hombres heridos en esta ciudad portuaria 80 kilómetros al norte de Beirut.

Se preguntó a Arafat acerca de una versión radial errónea difundida ayer de que había huido del país. "Ustedes tienen ojos", gritó a un periodista.

Arafat dijo también que "no se ha avanzado en las conversaciones" para poner fin a la lucha entre facciones simpatizantes y contrarias a Arafat dentro de la OLP, que estalló el jueves pasado.

Fuentes en Damasco que declinaron identificarse dijeron empero que mediadores de tres países árabes se habían reunido con funcionarios del gobierno sirio y líderes rebeldes de la OLP para elaborar "un acuerdo de principio" que ponga fin a la lucha.

Las fuentes dijeron que entre las condiciones de los rebeldes de la OLP para aceptar una tregua figuran demandas de que Arafat abandone Tripoli y prometa no volver jamás a El Líbano. Arafat no ha respondido aún a las exigencias, dijeron las fuentes.

Los guerrilleros rebeldes, protegidos por fuego de las artillerías sirias emplazada en las colinas cercanas, continuaron disparando cohetes y morteros contra el campo de refugiados de Baddawi en el nordeste de Tripoli. Varios cohetes hicieron blanco en la ciudad cerca de la sede política de Arafat en el centro de la ciudad.

Los hombres de Arafat continuaban devolviendo el fuego desde el campo y desde lanzadores de cohetes emplazados en la zona portuaria en Tripoli.

Presidente de los EE.UU. aconse a Japón aumentar potencial mili

TOKIO, 9 (EFE).- Japón debe incrementar su potencial militar, según aconsejó hoy en Tokio el presidente estadounidense Ronald Reagan al jefe del gobierno nipón, Jasuhiro Nakasone.

Una fuente oficial japonesa informó que Reagan expresó ese deseo a Nakasone durante la entrevista de 75 minutos que ambos mantuvieron hoy en Tokio y cuya espectacular cobertura policial movilizó a un total de 90.000 agentes.

El programa oficial de la visita iniciada hoy mismo por Reagan -contra quien protestaron cuatro manifestaciones distintas en siete puntos de Tokio -establece un total de tres conversaciones formales entre ambos mandatarios durante los próximos cuatro días.

El temor a un desbordamiento de la protesta determinó que Reagan y su esposa Nancy utilizaran un helicóptero para alcanzar el centro de Tokio, zona en la que está ubicada el Palacio de Nakasone, su residencia durante su estancia oficial.

Frente a ese palacio se desarrolló la ceremonia de bienvenida, presidida por el anciano emperador Hiro Hito y amenizada por masas infantiles que agitaban las banderas de los dos países.

Inmediatamente después los Reagan visitaron en el Palacio Imperial al emperador a quien Estados Unidos derrotó con dos bombas atómicas durante la Segunda Guerra Mundial, en un acto protocolario al que también asistió el príncipe heredero Akihito y su esposa Michiko.

Japón debe aumentar su poder bélico más allá de la noción de "autodefensa" que lo limita desde su derrota en la Segunda Guerra Mundial, según propugnó hoy Reagan ante su anfitrión en la primera de las entrevistas que ambos mantendrán estos días.

El presidente norteamericano mantuve ante su amigo personal Nakasone que Japón debe convertirse en la pieza clave de la defensa frente a Rusia del sistema político y económico occidental en Asia, "la nueva frontera del mundo", en expresión textual del mandatario norteamericano.

El término de su primera conversación con Reagan, el premier japonés dijo a la prensa que ambos se habían mostrado deseosos de fortalecer la unión entre los países de sistema político occidental.

Nakasone señaló que se trataba del mismo propósito expresado conjuntamente con el canciller alemán Helmut Khol durante la reciente visita de éste a Japón.

Nada transcendió del diálogo sobre temas comerciales bilaterales aunque fuentes bien informadas señalaron que Reagan se mostró muy preocupado por el voluminoso déficit comercial 20.000 millones de dólares este año- que ya calificó de "peligroso" antes de emprender este viaje.

Ambos líderes políticos acordaron comenzar los preparativos para una nueva ronda de conversaciones sobre liberalización del comercio bilateral y reducción de tarifas aduaneras, entre otros según informó Nakasone.

El mandatario japonés expresó a Reagan su deseo de que se reduzcan los actuales altísimos tipos de interés estadounidense que amenazan la estabilidad del yen.

Nakasone y Reagan coincidieron en la necesidad de establecer un comité conjunto que discuta la paridad yen-dólar.

Paralelamente al primer encuentro Reagan-Nakasone se informó que Japón y Estados Unidos decidieron potenciar la cooperación de los dos países en materia energética.

Ello implicará que los Japoneses reducirán su citado déficit comercial comprando petróleo de Alaska y carbón norteamericano.

Chino fusilado por malversar cereales

PEKIN, 9 (EFE).- Ma Toucheng, de 34 años, e ser fusilado en cumplimiento de una sentencia capital por haber malversado 245.000 kilos de cereales alimento básico de los chinos, cuyo precio ascendería dólares.

Ma era jefe de un granero de la provincia de Jilin de China) y el mismo se apropió de 13.300 dólares venta de los cereales, mientras que el resto de lo obtenido repartido entre sus cómplices, quienes fueron sentenciados penas de uno a 15 años de cárcel, según el "Diario del blo".

En China aun existen cartillas de racionamiento cereales, por las que a bajo precio y dependiendo de su sexo y el trabajo que desarrolle, una persona tiene derecho obtener de 14 a 18 kilos de cereales al mes.

Hasta 1979 no se podían comprar cereales más a esos bonos, emitidos por las unidades de trabajo, pero con la nueva política que permite al campesino cultivar un tanto por ciento del excedente de producción que el gobierno, los cereales también pueden ser comprados en los mercados libres de campesinos, a precios más altos los del estado.

Cumbre del Golfo conclu con una exhortación de p

DOHA, KATAR, 9 (AP).- La Cumbre del Consejo de Cooperación del Golfo (CCG) concluyó hoy tres días de sesiones aquí con una exhortación a Irán a que se abstenga de bloquear la navegación en el Estrecho de Hormuz, ruta de transporte de los buques petroleros, y responda a los llamamientos internacionales en favor de la paz con Irak.

El consejo instó además a las facciones guerrilleras palestinas a cesar en sus hostilidades del Líbano Septentrional, de conformidad con un acuerdo concertado ayer por el CCG y varios mediadores norafricanos.

El secretario general del consejo Abdullah Bishara anunció las resoluciones de la cumbre durante la sesión plenaria de clausura.

Las resoluciones el respaldo de la ... CCG a la resolución ... sejo de Seguridad ... ciones Unidas que ... suspensión de las ... militares entre Irán ...

A la cumbre asi... Rey Fahd de Arabia ... los sultanes Kaboos ... Jaber Al-Ahmed Al ... Kuwait y Bin Zayed ... de los Emiratos Árabes ... y los Califas Isa Bin ... Bin Hamad Al Thani ...

Bishara elogi... solución del consejo ... octubre, que también ... los vecinos en disputa ... el bombardeo de ins... económicas y a poner ... hostilidades, que dur... meses.

Bishara dijo que ... ticipantes observ... "profunda satisfac... respuesta positiva de ... exhortaciones del Co... Seguridad e instaron ... hacer otro tanto.

Las resoluciones ... maron el respaldo de ... la Organización pro-L... de Palestina como ... presentante legít... pueblo palestino e ... los guerrilleros a po... las hostilidades ... grupo por medio ... gociaciones.

COMANDO GENERAL DEL EJERCITO

DEPARTAMENTO IV LOGISTICO EMGE.

CONVOCATORIA A LICITACION PUBLICA Nº. 04/83

Por orden del señor Gral. Div. Comandante General del Ejército se invita a las firmas legalmente establecidas en el país e inscritas en la Cámara Nacional de Comercio, a presentar propuestas para vehículos motorizados para uso del Ejército.

ITEM Nº I -	AUTOMOVILES
ITEM II -	JEEPS CORTOS
ITEM III -	JEEPS LARGOS
ITEM IV -	VAGONETAS
ITEM V -	CAMIONETAS
ITEM VI -	BUSES
ITEM VII -	CISTERNAS
ITEM VIII -	MOTOCICLETAS
ITEM IX-	JEEPS TACTICOS

El Pliego de Especificaciones podrá ser adquirido por los interesados a partir del día Viernes 11 del presente en la Sección Adquisiciones del Departamento IV (Cuartel General de Miraflores)

Las propuestas deberán ser presentadas con todas las formalidades de Ley hasta horas 11 a.m. del Viernes 25 de Noviembre de 1983.

La Paz, 9 de Noviembre de 1983

Cnl. DAEM. Hermes Fellman Forteza
JEFE DEL DEPARTAMENTO IV LOG-EMGE

(sello) Estado Mayor General del Ejército Dpto. IV Bolivia.

BANCO MINERO DE BOLIVIA

INVITACION Nº 2/83

Auditoría externa gestión 1983

Por resolución del Directorio de la Entidad, se invita a las empresas consultoras legalmente establecidas en el país, a presentar sus propuestas para efectuar auditoría externa de los Estados Financieros e informe correspondiente del movimiento económico de la gestión 1983.

El Pliego de Especificaciones podrá ser adquirido en la Secretaría General, 3er piso de nuestro edificio situado en la calle Comercio esquina Colón, previo pago en Caja de $b. 2.000.00.

Las propuestas deberán ser presentadas de acuerdo a las formalidades previstas en el DS. Nº 16850 de 19 de Julio de 1979, hasta horas 17.00 p.m. del día Viernes 9 de Diciembre de 1983 en la mencionada Secretaría General.

La Paz, Noviembre de 1983

FZV/gmf

CONVOCATORIA

La Dirección General de Correos, convoca a propuestas para la atención de Servicio de Té, al personal de la Administración de Correos de La Paz, debiendo el Pliego de Especificaciones solicitarse en la Secretaría de ésta Dirección, Avda. Camacho Edificio "La Urbana" 5to. piso (Dpto. Administrativo)

Las propuestas se recibirán hasta el día 11 de noviembre de 1983 a horas 18:00 p.m., en sobre debidamente cerrrado y lacrado.

La Paz, noviembre de 1983

Máquinas compro TV

(Usadas)

Pago $b. 10.000 a $b. 100.000 televisores, $b. 5.000 a $b. 80.000 escribir, coser, cocinas, garrafas, muebles, etc. Telfs. 374848 - 320342.
Recojo a domicilio.

"Ser cristiano es compartir"

MOVIMIENTO DE SOLIDARIDAD CRISTIA

(MOSOC)

La realidad le ha impuesto una necesidad concreta ... nuestros hermanos del campo. Ellos necesitan ... lugar donde guarecerse cuando llegan a la ciudad ... vender sus productos. Es por esto razón que el Movimiento de Solidaridad Cristiana (MOSOC) le llama a ... compartas lo que Tienes con los demás.
Dejanos tu contribución en:
Arzobispado - 3er. piso (Jardín) Telf. 341920
Potosí Nº. 814 - 5to. piso - Tel. 354283
Casilla Nº. 4349 - Banco de La Paz - Cta. Nº. 24-09

Guia Profesional

MEDICOS

CENTRO MEDICO DE ESPECIALIDADES "LA PAZ"

...nida 6 de Agosto Nº. 2380 - Teléfonos 343261-325968-321432 - Bus... móvil 810136-810138.
...NECOLOGIA-MASTOLOGIA - Dr. EDGAR TAPIA ARROYO.- Diten... y tratamiento precoz de afecciones mamarias - Termografía, Se... grafía, Colposcopia, Microcirugía de trompas. CIRUGIA GASTROEN... ROLOGIA Y GENERAL Dr. EDGAR LEDEZMA GALVEZ. PE... TRIA-NEONATOLOGIA. Dr. LUIS FERNANDO FLORES. GAS... OENTEROLOGIA CLINICA. Dr. WALTER CABALLERO VEGA. ...doscopia digestiva. Ultrasonografía abdominal. GINECOLOGIA ESTETRICIA Dr. OSCAR VIZCARRA ZUNA. Diagnóstico de la pareja ...eril-Endoscopia pélvica. Ecografía Ginecológica MEDINA INTER... Dr. ROBERTO GUTIERREZ VALDIVIA. NEUROLOGIA-UROCIRUGIA - Dr. HECTOR LORENTE BERRIOS. CIRUGIA ...TOPEDICA-TRAUMATOLOGIA Dr. ALBERTO ROMERO CRUZ. ...ATOMIA PATOLOGICA-CITOPATOLOGIA Dr. ALFONSO PADILLA ...LALTA. LABORATORIO DE ANALISIS CLINICOS - RADIOIN... NOLOGICOS BANCO DE SANGRE Dr. JAIME QUINTANILLA ...UIRRE. FISIOTERAPIA Y REHABILITACION MEDICOS DE ...ERGENCIAS Dr. ALFREDO RIOS PEREZ Telf. 367832

...rmedades del corazón. Electrocardiogramas: En reposo, durante el ...ercicio y la actividad cotidiana (Holter). Ecocardiografía. Drs: JOSE ...FAN - JORGE FERNANDEZ - EDGAR POZO. Enfermedades de los ...ones. Exámenes Broncoespirométricos. Computarizados. Tra... ...ento con Nebulización Ultrasónica. Drs: ENRIQUE VARGAS - ...IE ORDOÑEZ - OSCAR VERA. Enfermedades de venas y arterias. ...es, exámenes Angiográficos. Cirugía Cardiovascular - Colocación ...arcapasos. Dr. WENCESLAO OCHCA. Plaza Venezuela - Edificio ...mann 7º. Piso Teléfono 350497 Hrs. 14-20.

JUAN LUIS URIA IBAÑEZ.- Medicina interna - Gastroen... ...gia - Endoscopia diagnóstica. Especialidad: Chile-Japón. ...ultorio: Edificio "Guadalquivir" 20 de Octubre esq. Rosen... ...utiérrez, Oficina 114 Teléfonos: 353602 - 353348. Emergen... ...buscamóvil 810136.

ALFREDO RAMIREZ TORRICO.- Cirujano Urólogo.- ...cialización Universidad de Chile.- Cirugía, enfermedades ...ñones, vejiga, próstata, genitales, infertilidad, venéreas, ... Avenida Camacho 1377-Teléfonos: 357219-364817-Horario: ...particulares de 15 a 19, sábados de 11 a 13.

ALFREDO ZEBALLOS BRAVO.- Médico de piel.- Es... ...lizado en el exterior. Dermatología en general - In... ...ología - Cirugía.- Consultorio: Edificio Cóndor, Of. 201, 2º. ... Teléf. 359318.- Horas 15-19.

 ...ncias pediátricas.- Dr. OSCAR PARADA A.- Pediatra, ...atólogo, problemas de nutrición.- Argentina - Chile.- Ur... ...as, control niño sano, enfermo, recién nacidos, adolescen... ...acunas.- Consultorio Edif. "Illimani". Teléf. 370480 - Lunes ...nes 15-19.30.- Buscamóvil 810136-38.

...UILLERMO SUAREZ TEJADA.- Cirujano urólogo.- Ci... ...y enfermedades de riñones, vejiga, próstata, genitales, ...eas, etc. Trastornos urogenitales de la infancia.- Consul... Mercado 996 esq. Yanacocha, 1er. piso. Horas 18 a 20 p.m. Consultorio 363968. Dom. 784520.

 MARIO MENDEZ ELIAS. Especialista Neurología y ...icirugía. Tratamiento, cirugía, obstrucciones vasculares, ...rales. Edificio Ayala. Plaza Stadium Hs. 3-5. Teléfono ...

...MON PALACIOS Z. CIRUGIA REPARADORA Y ESTETICA.- ...duras, labios y adultos. Amplia experiencia. Consultas Telf. ... Emergencias buscamóvil 810136.

FREDDY OROPEZA PEREYRA.- Internista - Gineco... ...tra. Embarazo y Parto complicados. Cesárea. Infer... Esterilidad. Problemática Psicológica y Sexual de Pa... ...áncer Genital mamario.
...ras Hs. : 10.00 - 19.00. Consultorio: Av. Camacho 1413 ...so. Teléfonos: Domicilio: 378456. Consultorio 374200. ...móvil: 810136. (24 Hs). 810838.

Consultorios Sopocachi

ATENCION ESPECIALIZADA EN:

CONSULTORIOS SOPOCACHI

ATENCION ESPECIALIZADA EN: Cirugía Geeeneral, Dr. JOSE RIVERO, Hs. 16-18. Ginecología Obstetricia. Dr. GUSTAVO TARERA Hs. 10-12 16 - 20. Gastroenterología Dr. ARMANDO NEGRON Hs. 17-20. Cirugía General Emergencias Quirúrgicas. Dr. JOSE LUIS RAMIREZ Hs. 17 - 20. Cardiología: Dr. RAVEL FLORI Hs. 10 -12. Inmuno-Alergología Dr. CARLOS PONCE Hs. 14.30 -17. "Bio Medica Laboratorio Clínico Patológico. Av. Sánchez Lima 2293 esq. Rosendo Gutiérrez Teléfono 328831. Emergencias: Buscamóvil 810136 - 810138. Favor pedir hora. Atención permanente.

ENFERMEDADES DE PIEL. Dr. JOHNNY DE LA RIVA GUZMAN.- Cirugía Dermatológica, Venereas, crioterapia, Ionioterapia en Cicatrices, Caída de cabellos, manchas de Cara, PSORIASIS, Verrugas, Edificio ALAMEDA, Teléfono 366657 Prado.

Dra. AMPARO AZCUI.-GINECOLOGIA - OBSTETRICIA.- Control prenatal, partos, cirugía ginecológica - Planificación familiar. Consultorio Edificio Alameda (planta baja) Of. 4 horas 14-19. Teléfono Cons. 375781. Buscamóvil 810136.

Dra. RUTH MALDONADO BALLON - GINECOLOGIA - OBSTETRICIA.- Flujos vaginales, anormales. Hemorragias. Planificación familiar. Prenatal. Parto. Orientación Sexual CONSULTORIO: Edificio Herrmann (frente cine Monje Campero) piso 17, tardes: 13-19. Teléfono 350040.

Clínica "MAYO" sinónimo de Emergencias Médico Quirúrgicas. Solicite su Ambulancia gratuitamente 24H. Precios Populares: Terapia Intensiva por día $b. 9.000.- Parto Normal $b. 30.853.- Operación Cesarea $b. 76.893.- Sangrado genital de emergencia 24.936.- Suturas de heridas $b. 1.500.- Yeso en fracturas de miembros 38.780.- Operación de vesícula $b. 132.700.- Operación de apéndice $b. 84.520.- Operación de hernias $b. 98.720.- Operación de cránea en accidentados de tránsito $b. 165.420.- Operación de columna $b. 183.480.- RX en general las 24 horas del día. Laboratorio y Banco de sangre las 24 H.D. Clínica Mayo en Sopocachi Av. Ecuador 2297 Teléfonos en el día 343842, noche 786517. Desde cualquier parte del país le reservamos pieza.

Dr. HARRY TRIGOSSO TAPIA.- Neurología electroencefalografía. Electromiografía. Del Comité Internacional de Epilepsia Panamericana y Sociedad Neurológica de Madrid (España). Enfermedades del sistema nervioso y neuromuscular Ecuador 2052 Telfs. 341109 - 370531.

LABORATORIOS

Dr. RUBEN TEJADA ANDRADE Laboratorios de análisis clínicos "Roux".- Análisis de Sangre en general, bioquímica, orinas, heces, L.C.R. jugos gástricos y duodenal, pruebas de embarazo, parasitológicos y bacteriológicos. Dirección. Edif. Mariscal de Zepita Av. Mariscal Santa Cruz Nº. 861 Esq. Pasaje peatonal Bloque "A" 3do. piso Of. 301 centro plazas San Francisco y Pérez Velasco. Tels. Lab. 324529 Dom. 321172 Cas. 3665.

PSICOLOGOS

ketco
Equipo profesional médico psicológico, especializado en prevenir, tratar problemas actuales de la persona - Atención niños, adultos. Batallón Colorados 162, primer piso. Telf. 360087. Hs. 16-21.

ABOGADOS

FEDERICO E. SALCES PAZ-ABOGADO-AUDITOR. Trasladó su ESTUDIO JURIDICO-FINANCIERO en Calle COMERCIO No. 1036, Oficina 2. Atención por las tardes.

CORPORACION REGIONAL DE DESARROLLO DE CHUQUISACA

PROYECTO DE DESARROLLO AGROPECUARIO DEL NORTE DE CHUQUISACA

CONTRATO DE PRESTAMO FIDA 86-BO

LICITACION INTERNACIONAL P.N.CH. Nº. 1/83

La Corporación Regional de Desarrollo de Chuquisaca, para el Proyecto de Desarrollo Agropecuario del Norte de Chuquisaca convoca a las empresas o personas interesadas, a presentar propuestas para la provisión de lo siguiente:

ITEM	CANTIDAD	VEHICULO	CAPACIDAD
NR 1.	Trece	Jeep 4x4	...
NR 2.	Siete	Camionetas Pick-up 4X4	1.5 TONS
NR 3.	Dos	Camiones	7 TONS.
NR 4	Tres	Camiones 4 x 4	3 TONS.
NR 5.	Cuatro	Camionetas 4 x 4	1 TON.
NR 6.	Dos	Vagonetas Station Wagon 4x4	
NR 7.	Una	Camioneta especial 4x4	
NR 8.	Tres	Camiones volquete	7 TONS

Los pliegos de condiciones y especificaciones técnicas, podrán ser retirados a partir de la fecha, previo pago de $b. 15.000- (quince mil pesos bolivianos), de las siguientes oficinas:

En Sucre (Bolivia)

"C.O.R. D. E.CH."
CASILLA DE CORREO, NR 156
TELEFONO: 24100. LA MADONA
TELEX:2688 BV
SUCRE-BOLIVIA

En La Paz (Bolivia).

REPRESENTACION "CORDECH"
CASILLA DE CORREO NR 20958.
TELFS 351429-355652
EDIFICIO: CAMARA DE COMERCIO.
OFICINA: 901-PISO 9.
AVENIDA MARISCAL SANTA CRUZ

LA PAZ-BOLIVIA

Las propuestas se recibirán en las mismas oficinas, hasta el día viernes 16 de diciembre de 1983, en la ciudad de La Paz-Bolivia y hasta el día lunes 19 de diciembre de 1983, en la ciudad de Sucre-Bolivia, a horas 18.00, respectivamente.

Son países elegibles todos los miembros que pertenecen al Fondo Internacional de Desarrollo Agrícola "F.I.D.A."

Sucre, 4 de noviembre de 1983

Relaciones Públicas de "CORDECH"

YPFB

YACIMIENTOS PETROLIFEROS FISCALES BOLIVIANOS

PROVISION DE MATERIALES

Se invita a las firmas interesadas en la provisión de ... teriales correspondientes a los pedidos abajo detallados, a ... los Pliegos de Especificaciones Técnicas en nuestra Unidad ... Adquisiciones, 6to. piso, (centralita), edificio central, calle ... Nº. 185, los días 14 y 15 de noviembre del año en curso.

PARA IMPORTACION

CAM-0191-83	Accesorios para arboltos.
CAM-0192-83	Accesorios para arboltos.
CAM-0193-83	Accesorios para arboltos.
CAM-0194-83	Cables de acero.
CAM-0196-83	Cuplas y protectores para varillas de bombeo
CAM-0199-83	Cuplas para cañería de línea.
CAM-0200-83	Cuplas de cañería.
CAM-0206-83	Material Fisher
CAM-0207-83	Material Fisher y repuestos.
CAM-0210-83	Repuestos "Camco"
CAM-0211-83	Pintura asfáltica.
CAM-0213-83	Reductores de presión.
CAM-0214-83	Repuestos tanques abulonados.
CAM-0215-83	Tanque de almacenaje.
CAM-0216-83	Tubería Macaroni.
CAM-0218-83	Repuestos para válvula Camerón
CAM-0219-83	Repuestos válvula Camerun
CAM-0220-83	Repuestos válvulas Cameron.
CAM-0221-83	Repuestos válvulas "Camco"
CAM-0222-83	Válvulas control de nivel.
CAM-0224-83	Repuestos válvulas Daniel de orificio medidores de gas.
CAM-0226-83	Repuestos volúmetro Metrol
CAM-0227-83	Repuestos acumuladores Koroseg.
CAM-0228-83	Anillas de acero para empaque.
CAM-0229-83	Repuestos para arada "Maxim".
CAM-0230-83	Repuestos para arada "Maxim"
CAM-0231-83	Repuestos bomba "Harrisburg"
CAM-0232-83	Bridas "Camerón".
CAM-0233-83	Repuestos cementador "Baker".
CAM-0236-83	Repuestos cementador "Baker".
CAM-0237-83	Repuestos cementador "Baker".
CAM-0238-83	Repuestos cementador "Baker".
CAM-0240-83	Repuestos para centrífuga "Minchos"
CAM-0241-83	Conectores para cilindros lodo
CAM-0242-83	Conexiones de alta presión.
CAM-0243-83	Repuestos unidades de control "Swco"
CAM-0244-83	Repuestos desgasificador "Drisco"
CAM-0245-83	Repuestos para desilter "Minchos".
CAM-0246-83	Elevador "BJ"
CAM-0247-83	Elevador "BJ"
CAM-0248-83	Elevadores "BJ"
CAM-0249-83	Equipo laboratorio lodos.
CAM-0250-83	Repuestos escariador "Baker"
CAM-0252-83	Repuestos grampas "Bash Bros"
CAM-0253-83	Repuestos herramientas "Baker"
CAM-0255-83	Instrumento "Tylon"
CAM-0257-83	Partes llave "BJ"
CAM-0258-83	Repuestos llaves "BJ"
CAM-0259-83	Repuestos llave hidráulica de cañería
CAM-0260-83	Mangueras de perforación.
CAM-0261-83	Manómetros Camerón.

El plazo de vencimiento para la presentación de ofertas de importación, ha sido establecido el día Miércoles 30 de Diciembre de 1983. A horas 15.30 p.m. (centralita).

RELACIONES PUBLICAS

PRESENCIA
Director: Huáscar Cajías K.
Subdirector: Armando Mariaca V.
Jefe de Redacción: Mario Maldonado V.
Gerente: Gustavo Pabón R.

Prioridades para la sobrevivencia

Por Tomás Guillermo Elío

El diálogo Norte-Sur entre los países industrializados y los países del Tercer Mundo, ha venido en denominarse "Un programa para la sobrevivencia". Ese es el nivel en que desenvuelven sus actividades la mayoría de los países en desarrollo. Ya no alcanzan a desarrollar, sobreviven.

La crisis que atraviesa nuestro país plantea igualmente no ya problemas de desarrollo ni de crecimiento económico, sino de sobrevivencia, cuenta habida de que, cuando se había de desarrollo, la cuestión ha de ser referida a las condiciones de vida y progreso social de la mayoría de la población.

Por eso mueven a reflexión los planes gubernamentales o municipales y paraestatales, sobre la constitución de grandes empresas, como la de Yacimientos Auríferos, el gasoducto al Brasil o la utilización del gas como fundente del hierro del Mutún. Esos planes que no llegaron a concretarse cuando el país tenía acceso al crédito exterior y llegó a endeudarse en más de tres mil millones de dólares, son simplemente ilusorios ahora que ha caído en mora y no logra refinanciar su deuda.

El gobierno, atingido por huelgas, paros y bloqueos, no atina, a resolver los problemas deficitarios de las grandes empresas estatales y, acosado por los no menos graves de salarios y abastecimiento de alimentos, ha diferido la adopción de las medidas económicas de ordenamiento financiero y monetario. Carece de recursos financieros y de crédito para emprender programas de desarrollo, se ve forzado a limitar su atención a la solución de los problemas de sobrevivencia. En otras palabras, sólo puede administrar la pobreza, los ingresos por tributos y derechos aduaneros no alcanzan a cubrir los gastos fiscales y recurre a emisiones inorgánicas de billetes que ocaban por cercenar el poder adquisitivo de los ingresos, hecho que se refleja en la sistemática elevación de los precios. Los comerciantes, a todo nivel, son crecientemente conscientes de los precios de reposición de los productos que venden. Esas las dimensiones del marco dentro del que puede operar el ejecutivo. El poder legislativo tiene sin duda muchos y magníficos planes, pero como constitucionalmente debe imponer contribuciones y decretar gastos fiscales a iniciativa del Poder Ejecutivo (art. 59 CPE), está limitado en la adopción de programas que no tengan financiamiento. Todos ya saben que el país sufre una de las peores crisis de su historia y como ella obedece a factores no sólo endógenas sino exógenos, no depende de la voluntad de los gobernantes emprender obras de magnitud. Debe el gobierno constreñir su actividad a tareas de mantenimiento, sin poder racionalmente acometer obras dirigidas a crear nuevas fuentes de empleo. Todos también saben que a la crisis se han sumado los efectos de los desastres naturales: inundaciones y sequía.

De ahí que cuando se definen prioridades no se trata ya de establecerlas en éste a aquél plano de actividades industriales. Las prioridades han de asignarse a lo que es más urgente para la sobrevivencia del pueblo. COMIBOL, ENAF, YPFB reclaman la atención de sus problemas, más ya no para la expansión de sus instalaciones y producir más, sino para el mantenimiento de su capacidad productiva, dentro de los límites imprescindibles para no decrecer. COMIBOL, por ejemplo, presupuestó producir este año 19.000 tons. de estaño fino. A estar a las cifras registradas en el primer semestre, es dudoso que llegue a producir 14.000 tons. Ello conllevaría el despido de miles de trabajadores a fin de que su costo de producción se ajuste a los precios de venta. Pero eso es precisamente lo que no puede hacer. Luego debe utilizar sus ingresos en el pago de personal ssupernumerario.

Análoga es la situación de las empresas privadas. Nadie contrata más operarios y al que muere o se retira no se lo reemplaza. Entretanto, crece el desempleo.

En tales circunstancias, se afirma la tesis de quienes advocamos el desarrollo agropecuario. Dedicando a la agricultura y ganadería podrá el país por lo menos producir alimentos para sobrevivir. La agricultura, por lo menos en nuestro país donde existe sobrada mano de obra y las tierras y agua son abundantes en los sectores semitropicales, el Estado debería alentar la producción de alimentos. Eso no ha sucedido en el pasado. El Ing. Armando Cardozo, cuya autoridad en indiscutida, afirma que se otorgaron créditos que en un 96% favorecieron a los grandes productores y sólo el 4% al pequeño productor. No obstante ello, según el nombrado agrónomo, "en la parcela del pequeño productor existe alta eficiencia de producción. Se sabe que las parcelas minifundarias hacen mejor uso de la tierra y que es mayor la carga animal, (ganado por superficie de tierra utilizada), cuanto menores son los hatos o rebaños (PRESENCIA 2 de Nov. 1983).

En consecuencia, es a la producción de alimentos a la que debería asignarse prioridad. Satisfechas las necesidades alimentarias de la población, si aún hay excedentes, puede pensarse en la agroindustria, capaz de transformar tales excedentes en bienes exportables y así sustituir los déficits de exportación que permitaran por la baja producción de minerales. No están ya en debate las prioridades del desarrollo, sino las de sobrevivencia.

Del "Osservatore Romano"

El Sínodo y el sacramento de la reconciliación

En un informe al Sínodo, el cardenal Ratalinger aclaró algunos puntos de las normas pastorales promulgadas por la Sagrada Congregación que presidió en 1972, referentes al sacramento de la reconciliación.

Hizo la historia de la disciplina actual, a partir del Concilio de Trento, que definió como de derecho divino la acusación de todos los pecados mortales. Esto se explicitó en la confesión auricular que admitía, sin embargo, excepciones en circunstancias particulares (caso de peligro de muerte y ante la imposibilidad física o moral.

Las nuevas condiciones sociales, sobre todo la guerra, dieron origen a la instrucción de la Sagrada Penitenciaria Apostólica del 25 de marzo de 1944, que fijaba las condiciones para lícitud de la absolución general.

— Precisaba que no era motivo suficiente de licitud para dicha absolución el gran concurso de penitentes (norma incluida en el nuevo Código de Derecho Canónico (canon 961, 1, 2).

— Se confirmaba la necesidad de la confesión general de los pecados graves.

— Entre las causas graves que legitiman la absolución general, se reafirmaba sustancialmente lo establecido en 1944. La absolución general es lícita si el penitente, durante largo tiempo y sin culpa grave, se ve obligado a prescindir de la gracia sacramental.

— Corresponde al Obispo la competencia de juzgar si se verifican estas condiciones. El nuevo Código de Derecho Canónico otorga a las Conferencias Episcopales la facultad de determinar los criterios

— Las condiciones que los fieles deben cumplir son:

1. La disposición y el propósito de abstenerse del pecado.

2. La obligación de reparar daños y escándalos.

3. La obligación de confesar después, lo antes posible (antes de otra absolución general) los pecados mortales (obligación que puede ponerse en relación con la de confesarse al menos una vez al año).

— Se invita insistentemente a la confesión frecuente.

A continuación el cardenal se refirió a dos preguntas surgidas varias veces en el Sínodo.

1. ¿Por qué es necesario, en el caso de la absolución general, confesar los pecados graves ya absueltos?.

No puede existir una conversión puramente interior. En base a los elementos constitutivos de la reconciliación sacramental es evidente que en la confesión general sólo se anticipa un elemento (la absolución), mientras que todos los demás actos (incluida la acusación) deben realizarse a su debido tiempo.

2. ¿La Confesión pesonal es un elemento esencial del sacramento?.

La respuesta debe ser SI, tal como resulta claramente de la definición del Concilio de Trento y tal como también aparece examinando la estructura antropológica y sacramental de la "conversión — penitencia". De hecho es esencial, en todo, el que se reciba personalmente: se da a esta persona determinada, no al grupo. Además, la absolución tiene el carácter de juicio y es una realidad terapéutica. Es una respuesta a aquellas culpas concretas cometidas personalmente. El pecado produce una herida, no sólo en la persona, sino también en la sociedad; y sólo la confesión personal es acción verdaderamente social.

El Cardenal terminó diciendo que ciertamente hay que encontrar formas más aptas para la celebración del sacramento de la reconciliación, pero que EL REMEDIO A LA CRISIS NO ESTA EN EL RECURSO a la absolución general (excepto los casos extraordinarios), lo cual en el fondo es ceder a la moda de la despersonalización y del colectivismo.

Crónica de viaje -VII-

Inglaterra y su amistad con los países del Tercer Mundo

Por Armando Mariaca V.

Atendiendo a una invitación del gobierno de Gran Bretaña, hecha a través de su embajada en La Paz, tuve el agrado de visitar nuevamente ese país y, más concretamente Londres, una ciudad que al visitante lo transporta, conscientemente o no, de una época a otra, de una epopeya a otra, a través de una síntesis histórica reflejada en sus centros de investigación y adelantos tecnológicos, en sus museos, galerías de arte, iglesias, teatros y todo aquello que significa cultura. Londres, con sus ya limpios edificios centenarios muestra al visitante el esplendor de diversas épocas y, con su gente circunspecta, amable y culta, señala que el mundo bien puede vivir en paz, en armonía, en mutua y sincera cooperación.

Decir que uno conoce Londres porque simplemente la visitó varias veces, es una verdad a medias porque, en realidad, nadie puede jactarse de "conocerla en su totalidad", ni siquiera sus más antiguos habitantes. La ciudad —especialmente el gran Londres— abarca unas setecientas millas cuadradas; lo normal para los visitantes oficiales— y también para los turistas— es recorrer áreas que se extienden desde Kensington en el oeste —unas 5 largas millas— hasta la Torre de Londres en el este; desde Chelsea en el sur hasta Hampstead en el norte, con otras cinco largas millas; todos esos trayectos están cargados de historia y modernidad, de un espíritu que incita a querer ver más y conocerlo todo, vanamente, claro está, porque, repito, habría que recorrer sus calles, plazas, avenidas, parques y muchos sitios durante mucho tiempo y con guías especializados en el pasado y en las expectativas del futuro.

Para que el lector tenga una idea —muy leve y a grandes rasgos— sobre lo que Londres muestra a simple vista al visitante, se podría decir: Londres es famosa por sus antiguos edificios, aunque ello no significa que viva en el pasado; tiene mucho de moderno y hay sitios "ultra modernos" que en pocos países se encuentra . Esta ciudad conserva algunos de los tesoros artísticos más valiosos de la humanidad. La plaza de Trafalgar es el mejor sitio para iniciar un paseo; debe su nombre a la famosa batalla que libró Lord Nelson en el año 1805; su estatua remata la columna de más de 40 metros de altura que se levanta en el centro de la plaza; luego está la Galería Nacional de Arte. En los alrededores de esta plaza se encuentran infinidad de instituciones, iglesias, monumentos y sitios históricos que despiertan el interés del visitante. Conforme se avanza por una de las calles, se llega al Palacio de Westminster, más conocido como las Casas del Parlamento; al extremo norte de este palacio se encuentra la torre del Reloj, conocido en todo el mundo por el sonido de la campana "big ben" que da las horas y los cuartos. Es interesante saber que cuando el Parlamento está reunido durante el día una bandera ondea en la cúspide de la torre y si éste continúa su reunión en la noche, se puede ver una luz encendida en lo alto del reloj.

En la Abadía de Westminster, fundada por Eduardo el Confesor, reyes y reinas han sido coronados desde tiempos de Guillermo el Conquistador y, lógicamente, también han sido enterrados en ella. Es la iglesia más importante de la Gran Bretaña.

El palacio de Buckingham el castillo de Windsor, en las afueras de Londres, el de Saint James y muchos otros, son monumentos y sitios donde vive la familia real; allí también están ubicadas las oficinas del gobierno; visitar estos sitios y recorrerlos es —aunque uno quiera abstraerse del pasado— entrar en otras épocas importantes de la historia humana. Iglesias, parques, áreas verdes y zonas de recreo hacen de Londres una de las capitales más interesantes del mundo. Es una belleza mezcla del pasado, del presente y del futuro.

Mi visita, como ocurre con la de todos los periodistas, estaba sujeta a un programa relacionado con el papel de Gran Bretaña en el Tercer Mundo, a su deseo de cooperar especialmente con los países subdesarrollados. Las instituciones de este tipo —tanto gubernamentales como particulares o religiosas— son múltiples.

Previamente estuve en el Centro de Informaciones del gobierno británico; su personal, amable y cordial, está integrado por profesionales que han trabajado en diarios, radios y televisión; todos están comprometidos con la política exterior británica y disponen de amplia información sobre cuestiones económicas y sociales. Funcionarios de esta oficina acompañan a los ministros británicos cuando viajan al exterior y, de ese modo, tienen una visión global y hasta pormenorizada de los países que visitan. Los datos que da esta oficina, aunque obedecen al punto de vista británico, buscan la objetividad y el equilibrio, reciben esta información más de 120 países, especialmente del Tercer Mundo.

La gama de información es vasta: trata sobre política nacional e internacional; condiciones sociales, económicas y políticas de muchas zonas del mundo; avances técnicos, culturales y científicos de la Gran Bretaña y de otros países. El envío de fotografías y textos sobre diferentes logros de las ciencias y la tecnología en Gran Bretaña, es permanente; hace que el mundo esté informado sobre lo que ocurre en esos niveles.

El COI, o centro de información del gobierno de la Gran Bretaña, está empeñado permanentemente en cooperar con los países subdesarrollados en todo lo que se refiere al campo de la cultura y de los avances de la ciencia y la tecnología. Cuenta con programas especiales de cine, radio, televisión y prensa. Consideran sus personeros que "el avance que ha logrado Gran Bretaña bien puede ser compartido por todos los países del mundo, porque la mutua cooperación permitirá la comprensión y la solución de los problemas".

La vuelta al redil

Por Víctor Alba

BARCELONA (ALA).- Ante el eurocomunismo caben dos posiciones, entre los comunistas de los partidos que se declaran "euro": unos creen que se trata de una maniobra para atraer electores, apaciguar a los adversarios y que sigue, subyacente, el viejo espíritu estalinista; otros creen que se trata de una posición sincera, resultado de las lecciones del pasado y del análisis de las nuevas realidades de las sociedades occidentales.

Los primeros, los que podríamos llamar "euros" de mala fe, suelen encontrarse entre los viejos militantes, formados en el estalinismo, que no renuncian a las certidumbres que les daba y que creen que el "euro" es solamente una máscara para poder seguir siendo estalinista con más comodidad.

Los segundos, que podríamos llamar "euros" de buena fe, suelen ser jóvenes, que no vivieron la experiencia estalinista, que encuentran sus certidumbres, más que en el partido, en su propia lucha individual, y que creen que renunciar al estalinismo, al leninismo y a la dictadura del proletariado, no es abandonar principios, sino adaptarlos a nuestra época.

En el Partido Comunista español, el eurocomunismo fue, de momento, aceptado por todos, porque ayudó a que se aceptara el partido, legal y abierto, hasta por los militares.

Pero poco a poco, el "euro" ha ido cediendo el lugar al viejo estalinismo, en Francia, en Italia y, sobre todo, en España.

El Partido Comunista francés ha sido el que hasta ahora ha ido más lejos en este camino de la reestalinización. Y ello a pesar de la causa de la victoria socialista de 1981 y de la colaboración de los comunistas en el gobierno de Mitterrand.

Los comunistas franceses, que siempre fueron los más renuentes al "euro", y entre los cuales el estalinismo sobrevivió oficialmente más tiempo aun que en la propia URSS, últimamente se han mostrado de nuevo fieles servidores de Moscú. Aprobaron la invasión soviética de Afganistán y el golpe militar comunista de Polonia contra los sindicatos obreros. Y aun estando en el gobierno, se muestran partidarios de la política armamentista, disfrazada de pacifista, de la URSS, a la que se oponen abierta y enérgicamente el jefe del gobierno del que forman parte.

Entre los comunistas italianos, la resurrección del estalinismo —o su salida de la hibernación, mejor dicho-, es más lenta y menos contundente que entre los franceses. Pero la minoría del partido que aún defiende posiciones estalinistas ha ganado posiciones en los últimos tiempos, especialmente porque el "euro" no ha dado al Partido las victorias electorales y la participación en el gobierno que Berlinguer esperaba.

Pero donde las cosas, están en plena ebullición y donde hay más abierta lucha entre "euros" y estalinistas —que ahora llaman afganos— es en España. Merece la pena de señalarlo, porque se da el caso de que quien propuso el eurocomunismo español, Santiago Carrillo, cuando era secretario general del Partido, ahora es quien más prosovietico se muestra. Ahora que ya no es secretario general...

En efecto, Carrillo fue substituido en la secretaría general a finales del año pasado, después que el PC español sufriera un descalabro en las elecciones que dieron al Partido Socialista que obtuvo absoluta con una mayoría total de votos y de puestos en el parlamento.

Carrillo ha venido hablando, defendiendo a la URSS, atacando a la OTAN y, sobre todo, atacando a la dirección del Partido porque, dice, se muestra demasiado suave en sus ataques al gobierno socialista. Carrillo piensa que un PC re-estalinizado capitalizaría el desencanto con los socialistas, mientras que su sucesor, Gerardo Iglesias (hombre suyo que al llegar al poder en el Partido se independizó), cree que todavía queda mucha confianza en los socialistas, entre el pueblo, que si el PC los critica demasiado duramente, la gente le achacará que el gobierno socialista no puede hacer todo lo prometido.

Carrillo ha sido censurado en la última reunión del Comité Central del Partido. De hecho, encabeza una fracción. En Cataluña los afganos se separaron del PC local y formaron su propio partido prosovietico. Podría haber una convergencia entre este partido y Carrillo y algunos grupos comunistas disidentes estalinianos.

Sea como fuere, Carrillo, uno de los padres del eurocomunismo, vuelve a Moscú. Ha encontrado su camino de Canosa. Moscú le perdonará, desde luego, pero queda por ver qué pensarán los electores españoles de este juego de dintraces... (ALA).

América Latina: banca internacional en la renegociación de la deuda

Por Luis Alberto Jara
Especial de IPS

SANTIAGO DE CHILE.- Un análisis de la Comisión Económica de América Latina (CEPAL), publicado en el último número de la revista de esa agencia regional dependiente de Naciones Unidas, expresa que la aparición de un mercado de capitales no competitivo, ha derivado hacia una renegociación de la deuda externa latinoamericana en condiciones monopólicas.

El experto Robert Devlin, de la división de desarrollo económico de CEPAL dice que "América Latina comenzó a experimentar graves dificultades para atender el servicio de su deuda externa en 1982 y a mediados de ese año la mayoría de esos países fuertemente endeudados con la banca internacional iniciaron negociaciones para repactar los pagos".

La deuda latinoamericana había sido contratada durante los años setenta en un mercado de capitales muy competitivo y en expansión, situación que ofrecía a los países la oportunidad de conseguir préstamos abundantes a costos convenientes.

"Sin embargo —agrega Devlin— dada la depresiva coyuntura internacional actual, muchos bancos se retiraron de América Latina, reduciendo gravemente el flujo de crédito y quedado el mercado en manos de algunos grandes bancos internacionales".

La actividad principal de estos ha sido administrar una cartera ya existente, a través de las reprogramaciones y el refinanciamiento de una parte de los pagos de interes, "lo que ha provocado un grave deterioro de las condiciones de crédito y un fuerte aumento del costo del endeudamiento", puntualiza el experto de CEPAL.

Devlin sostiene que "el incremento del costo de la deuda, consecuencia de las renegociaciones, es una renta monopólica que se extrae gracias a la aparición de un mercado de capitales no competitivo".

En esas condiciones, sugiere, "los países deben explorar la forma de eliminar esas ganancias extraordinarias".

A diferencia de la gran depresión de los años treinta, señala, que en esta ocasión "el costo de superar la crisis financiera recayó sobre los países deudores; situación política insostenible".

A diciembre de 1982, según CEPAL, los países de la región adeudaban globalmente 300 mil millones de dólares, pero en los primeros diez meses de 1983 ese monto había aumentado 350 mil millones de dólares, fundamentalmente como consecuencia del costo de intereses.

El experto de CEPAL detalla a continuación las negativas condiciones en que los deudores latinoamericanos deben reprogramar sus deudas frente a la actual banca monopólica internacional:

a) Las negociaciones entre la banca privada y el país deudor constituyen un proceso muy lento y a veces sumamente conflictivo y se necesitan entre uno o dos años para alcanzar acuerdos finales.

b) Los países contraeron su deuda en un mercado competitivo y en expansión durante los años setenta, y ahora enfrentan un monopolio muy reducido de grandes bancos.

c) El horizonte temporal de los planes de la banca privada se ha limitado excesivamente y las fórmulas de alivio (postemplan prórrogas de vencimiento de uno a dos años. Además, únicamente se programan las amortizaciones ya que los bancos insisten en que el prestatario no modifique el calendario de pago de los intereses.

d) La renegociación de la deuda ha estado vinculada a la concertación de un programa contingente del Fondo Monetario Internacional (FMI).

e) En los acuerdos de renegociación, los países han tenido que soportar fuertes aumentos de recargos sobre la tasa Libor (mercado de Londres) y pagar gravosas comisiones a la banca privada en oportunidad de firmar los contratos correspondientes.

f) Durante las negociaciones, los bancos privados han ejercido influencia, de diversas maneras, en la política económica del país.

g) normalmente, a las renegociaciones originales siguieron operaciones similares, pues el alivio brindado por la banca privada no redujo la carga lo suficiente como para evitar el rápido recrudecimiento de las dificultades en el servicio de dicha deuda.

AMERICA LATINA: RENEGOCIACION DE LA DEUDA EXTERNA DE ALGUNOS PAISES CON BANCA INTERNACIONAL

(En miles de millones de dólares)

	DEUDA GLOBAL		RENEGOCIACION DE LA DEUDA		
País	1981	1982	Inicio de Gestiones	Monto	Vencimientos reprogramados
Arg.	35.7	38.7	Sep. 1982	12.20	Sep. 1982-1983
BOL.	3.5	2.8	Oc. 1982	---	----
Bra.	71.9	80.2	Dic. 1982	4.70	1983
C.Rica	3.5	4.2	Sep. 1981	0.70	1982-1983
Cuba	3.2	---	Sep. 1982	0.34	Sep. 1982-1983
Chile	15.9	17.3	Ene. 1983	3.30	1983-1984
Ecu.	5.9	6.3	Oct. 1982	2.48	Nov. 1982-1983
Hon.	1.7	1.9	Jul. 1983	0.23	----
Méx.	72.0	81.4	Ago. 1982	20.00	Ago. 1982-1984
Nic.	2.2	2.4	--- 1982	0.56	----
Per.	9.7	11.6	Ene. 1983	2.40	1983
R.Dom.	1.9	1.9	---	0.15	----
Uru.	3.1	4.0	Feb. 1983	0.71	1983-1984
Ven.	28.0	30.0	Oct. 1982	15.80	1983-1984

Fuente: CEPAL, en base a información oficial de los países y de diversas fuentes nacionales e internacionales.

Daños económicos contra el pueblo

Por Federico Monje Postigo

[illegible] tes tarifadas [illegible] a los Alcaldes [illegible] cuatro, [illegible] en el Art. 386 de la [illegible] velar por el [illegible] de las po[illegible] dormir la [illegible] y controlar [illegible] los artículos de [illegible] y de especu[illegible] 1, 10) es [illegible] pública para [illegible] sus re[illegible] [illegible] ar que los ocho [illegible] de los Concejos [illegible] también son [illegible] de los Alcaldes, [illegible] cada uno, o sea [illegible] la suma del [illegible] y sin embargo, [illegible] atribuciones de [illegible] secretarias, que [illegible] las TK 13 - Delitos [illegible] por el [illegible] Nacional, la [illegible] comercial, [illegible] especulado una [illegible] América impor[illegible] de la eco[illegible] que ha sido [illegible] por los ministros [illegible] por el Mi[illegible] Interior de la [illegible] pública —habiendo olvidado las compulsiones justas y obligadas ante conductas dolosas, profusamente informadas por el periodismo escrito y radial.

En escala nacional, los mercaderes de productos alimenticios siguen imponiendo su codicia en los precios, especulando con descaro, manipulando ocultamientos con impunidad y hasta con soberbia, decidiendo el fracaso del servicio de aduana frente al contrabando (de trigo, de harina, de pan, de aceite, de azúcar, de arroz, de galletas, de soya, etc.). Cuando alguna vez intervino la fuerza pública responsable, los mercaderes se declararon en huelga y con altanería destruyeron alimentos naturales, recíandolos con kerosene y quemándolos, pidiendo el retiro de las policías femeninas; y obtuvieron ese "capricho agiotista".

En tantos años no hay sanciones para quienes, al amparo de la incursia, satisfacen su gazuza de enriquecimiento, expoliando al pueblo humillado y empobrecido.

En otra línea de servicios, también importante, se ha registrado una conducta que puede ser calificada de egoísmo social porque sus actores son profesionales académicos con juramenta de responsabilidad, tan importante como los alimentos. La salud, ante la insensibilidad de las autoridades en la regulación de los costos y la comercialización de los medicamentos —siendo actores los aportadores de fármacos— los médicos recetaban recetan productos extranjeros, y algunos boticarios dieron y dan muestras sospechosas de comerciar con codicia alegre.

La industria nacional en esta especialidad como en otras, demostró que no responde al reto de la crisis, elevando sus precios muchas veces al nivel de los medicamentos foráneos; mostró limitada capacidad. Las mesas redondas organizadas para analizar el asalto, no clarificaron las conductas de este trío. Los daños causados a la sociedad en general —más de un paciente ha debido fallecer por la falta del remedio, o por tener éste precio prohibitivo— no han sido sancionados, porque el Ministerio de Salubridad también hizo de avestruz...

Comentar el comportamiento de algunos médicos en consultorios y clínicas privadas, convertida en "hoteles de cinco estrellas" por los altísimos precios exigidos, sería deprimente para ellos y humillante para las víctimas, aunque cabe señalar que tampoco en este caso las autoridades se preocupan de los clientes de miles de habitantes que están al margen del Seguro Social, en el que la falencia de apostolado hipocrático, de medicamentos para toda edad y la de conducción administrativa no hacen alentar muchas esperanzas para sus dependientes asegurados.

El servicio del transporte público no es excepción en el desorden porque, disciplina o no, ese importante sector de la actividad social fue el mimado

(Pasa a la pág. 16)

Dios nos habla cada día

DIOS Y LA SABIDURIA

Hay en la sabiduría un espíritu inteligente, santo, único, multiforme, sutil, móvil, lúcido, puro; claro, inofensivo, amante del bien, penetrante, independiente, bienhechor, amigo del hombre, firme, seguro, tranquilo, que todo lo puede y a todo está atento, que penetra en todos los espíritus, los inteligentes, los puros y los más sutiles.

La sabiduría se mueve mejor que el mismo movimiento, y, a causa de su pureza, todo lo atraviesa y lo penetra, porque es como el aliento del poder de Dios y una irradiación pura de la gloria del Todopoderoso; por eso, nada impuro puede entrar en ella.

Es reflejo de la luz eterna, espejo sin mancha de la actividad de Dios e imagen de su bondad. Es única y, sin embargo, lo puede todo; sin cambiar ella misma, todo lo renueva y, al penetrar a lo largo de la historia en las almas santas, las hace amigas de Dios, para que hablen en nombre de El, pues nada es tan agradable a Dios como el hombre que vive con la sabiduría.

Ella es más brillante que el sol y supera a todas las estrellas; comparada con la luz del día, es superior, pues a la luz sigue la noche, pero a la sabiduría no la puede dominar el mal. Ella se extiende con fuerza de un extremo a otro de la tierra y gobierna bien todas las cosas (Sabiduría. Capítulo 7, versículos 22-30, y capítulo 8, versículo 1).

REFLEXIONEMOS JUNTOS

Este es el entendimiento, el estudio que debe preocupar a los cristianos. La búsqueda de esta sabiduría, fue la que hizo que Dios diera todo a Salomón: Primero, y sobre todo tengamos presente la Palabra de Dios; estudiándola, aplicándola en nuestras vidas, haciéndola conocer a otros.

Médicos forenses de EE.UU. viajaron a isla de Granada

WASHINGTON, 9 (EFE).- Expertos en medicina forense de Estados Unidos viajaron hoy hacia Granada para examinar los cadáveres encontrados el martes por sus tropas en una fosa cercana a las instalaciones militares de punta Caliviigny.

Los jefes militares norteamericanos en la isla creen que los restos humanos localizados en ese lugar pueden ser los del primer ministro granadense Maurice Bishop y de tres de sus funcionarios, supuestamente ejecutados por su propio Ejército.

En Washington, mientras tanto, el Pentágono y la Casa Blanca rehusaron confirmar las cifras de bajas entre las tropas cubanas que uno de los comandantes de la invasión proporcionó a la prensa el martes.

El mayor general H. Norman Schwarzkopf, segundo en el mando de las tropas invasoras, dijo que 160 soldados granadenses y 71 cubanos habían perecido en los combates con las fuerzas norteamericanas por el control de la isla.

Según el Pentágono, "aproximadamente 50 cubanos murieron y otros 59 resultaron heridos en las batallas", dijo el martes el portavoz del Departamento de Estado, Alan Romberg.

Tras las declaraciones de Schwarzkopf, un portavoz del Pentágono dijo que la dependencia no revisó todavía sus cifras oficiales de bajas entre las fuerzas opositoras, fijadas por el momento en "59 muertos y 57 heridos".

Mientras tanto, el Departamento de Estado confirmó que sus tropas completaron la evacuación de los detenidos cubanos en Granada.

Entre los 114 cubanos evacuados el martes de la isla se contaban once mujeres y niños familiares de los diplomáticos que todavía permanecen en la embajada cubana, que continúa sitiada por fuerzas de los Estados Unidos.

Estados Unidos y Cuba continúan las negociaciones para el regreso a La Habana de los cadáveres de los soldados muertos en los combates.

Según el "Washington Post"

Popularidad de Reagan subió desde la invasión a Granada

WASHINGTON, 9 (EFE).- La popularidad del presidente Reagan subió considerablemente desde la invasión a Granada, aunque la mayoría de los norteamericanos opina que su forma de dirigir la política exterior incrementa el peligro de una guerra.

Según un sondeo efectuado conjuntamente por el "Washington Post" y la cadena de televisión "ABC", un 63 por ciento de las personas entrevistadas aprueba ahora la actuación de Reagan, frente a un 31 por ciento que la critica. Antes de la invasión, el número de críticos era igual o superior al de los partidarios.

Por primera vez desde abril, Reagan lleva ventaja a los dos principales aspirantes demócratas a la presidencia, Walter Mondale y John Glenn, y su popularidad en general alcanzó sus niveles más altos desde septiembre de 1981.

Conviene no otorgar excesiva importancia a la subida de la popularidad de Reagan de cara a los comicios presidenciales de 1984, ya que, en tiempos de crisis en política exterior, los norteamericanos suelen respaldar a su presidente.

La aprobación mayoritaria de la invasión de Granada impactó otros campos: subió el número de personas que aprueban la participación norteamericana en los intentos de los antisandinistas por derrocar al gobierno de Nicaragua, indicó la encuesta.

ALCALDESA .- Londres, 9 (AP).- La señora Mary Donaldson, que mañana tomará posesión como primera alcaldesa de esta ciudad fotografiada con sus seis nietos (Radiofoto AP).

Andropov se acerca al primer año de gobierno en la URSS

MOSCU, 9 (EFE).- En medio de contradictorios rumores sobre su estado de salud, Yuri Andropov cumplirá el 12 de noviembre el primer año como "número uno" del Kremlin.

Exactamente un año después de la muerte de Leónidas Breznev, divulgada oficialmente el 11 de noviembre de 1982 aunque se supone que ocurrió el día anterior, la situación en la URSS, en todos los aspectos, es bastante diferente de la de entonces.

Durante diez años los rumores sobre la mala salud y anuncios de muerte de Breznev recorrieron una y otra vez los medios de información, pero el cinco de noviembre de ese año el entonces líder soviético los desmintió con su presencia en la sesión solemne del Kremlin dedicada al 65 aniversario de la Revolución Bolchevique.

Continúan conversaciones sobre armas entre EE.UU. y la URSS

GINEBRA, 9 (AP).- Las delegaciones norteamericana y soviética que negocian la limitación de los cohetes nucleares de mediano alcance en Europa se reunieron hoy, al tiempo que persisten versiones de que Washington se dispone a presentar una nueva propuesta antes de comenzar el emplazamiento previsto de nuevos cohetes Crucero y Pershing 2 el mes próximo.

La reunión de dos horas y 20 minutos en la misión soviética tuvo lugar hoy debido a que ayer era feriado en la Unión Soviética y continuará con una sesión plenaria en las Oficinas de Desarme de los Estados Unidos el martes próximo. Las conversaciones tienen lugar normalmente los martes y jueves.

Ni el embajador norteamericano Paul H. Nitze ni su colega soviético Yuli A. Kvitsinsky formularon declaraciones en línea con un acuerdo recíproco de no hacerlo mientras permanecen en Ginebra.

El presidente soviéticoa Yuri Andropov advirtió que Kvitsinsky abandonará las conversaciones cuando los Estados Unidos comience el mes próximo el despliegue de los primeros cohetes de alcance intermedio.

Andropov dijo también que los rusos reducirían su fuerza de 243 cohetes SS-20 que apuntan hacia Europa, a cambio de que los Estados Unidos no desplieguen los suyos.

Pese a anteriores declaraciones de que la oferta de Andropov constituía una "buena base para llegar a una fórmula de transacción" Kvitsinsky dijo a periodistas de Alemania Occidental anteriormente esta semana que él "excluye cualquier posibilidad de que se llegue a un acuerdo" antes del emplazamiento, y se dispone a abandonar Ginebra si bien no tenía instrucciones de Moscú.

Kvitsinsky dijo que el principal obstáculo que se interpone en la concertación de una acuerdo es la resistencia norteamericana a las demandas soviéticas de que 162 cohetes franceses y británicos sean incluidos en las conversaciones de la fuerza atómica de alcance intermedio.

El Papa pide oraciones por la paz en El Líbano

CIUDAD DEL VATICANO, 9 (EFE).- El Papa Juan Pablo II invitó hoy a las personas presentes en la audiencia general de los miércoles a "invocar la paz y la reconciliación en la tierra atormentada del Líbano"

El Pontífice pronunció esta frase, en la basílica vaticana de San Pedro, al final de una reflexión "sobre el misterio del hombre, ser limitado -dijo- que siente en su interior un ansia de eternidad"

En la basílica estaban presentes unos quince mil italianos, mientras en el "Aula Pablo VI", desde la cual se oían las palabras pronunciadas por el Papa en la basílica, había ocho mil personas procedentes de diversos países, a quienes el Pontífice, en un segundo tiempo, se dirigió en sus respectivos idiomas.

Haig afirma que Cuba es el dele de la Unión Soviética en Latinoam

BONN, 9 (EFE).- El gobierno cubano "es el delegado de la Unión Soviética en Latinoamérica y el encargado de difundir la doctrina de Breznev en la zona", afirmó Alexander Haig, de estado norteam

En una en cedida al diario alemán "Die añadió que en "l años se ha podid clara expansión trina, con la que de sumar nuev países lejanos".

El político se destacó que dich el resultado poderío militar supone, según m sería amenaza mundial y la esta nacional".

Subrayó que Granada antes norteamericana cosa que una n tación de la doct nev, como las que Angola, Etiopí ganistán, Cambo 1978, en el hemis tal, sobre tod troamérica y el Ca

El ex-mini además, al pint alemán por sus la invasión está la isla caribeña opinión, "podría resultados cont y perjudicar mutua".

Aniversar muerte de

MOSCU, primer aniv muerte del viético Leonid será conmem exhibición de documental ba los tomos de según indican gramaciones de soviética.

La película libro de Brez nacimiento" mañana, pero plazar una pre habitual en esa tente en su honor del día soviética.

Cuando el canceló un pro difusión de su cierto, para conocer una docum vida de Vlad fundador del viético, se conv uno de los prim de que Brezne fleciódo

Su muerte anunciada la m de noviembre, horas después produjera a la anterior.

Proyecto la tortu Latinoam

BONN, 9 (E misión Interam Derechos Huma en su próxima neral de Washing 30 de noviembre contra la tortu timente, según EFE su presid Sepúlveda.

Sepúlveda, pleipotenciario Bonn, anunció proyecto de la ferido a la des personas, que cal de lesa humanid

La comisión, siete personalid dionarios y de tiglio, se propo realizar una co pecializada para alcance de los d nómicos, sociales y concretar los pro para garantizar

Por último embajador Sepúlv de crear tambi para los refugiad Latina, en colabo alto comisionado ciones Unidas, q a resolver los pro plantean aquellos los países de Centro

Sobre la acti de los derechos continente, el es púlveda se refirió al caso de Guatem que el nuevo g general Oscar M ha acatado la sh tribunales de fue pero aún no se ve ficientemente el los desaparecidos cree que existen in entre los poderes ejecutivo.

En El Salva produciéndose, a misión, patentes los derechos huma pueden investigar presidente de la Interamericana, t tuación de lucha imperante.

En relación con está el problema d misquitos, y la c pedido al gobierno que libere a todos los aún siguen presos de noviembre, reco vez al indulto, devuelva a todos los origen junto al río C

AGENDA

PRESENCIA Av. Mariscal Santa Cruz, Edificio Esperanza 3°. piso, teléfonos 372340 -372341 - 351998 - 352172 - 352178.
El precio de nuestras ediciones en Santa Cruz para los días lunes a sábado es de $b. 55.- y para los domingos $b. 75.-

LA PAZ

ROL DE TURNO DE ESTABLECIMIENTOS FARMACEUTICOS DEL 5 AL 12 DE NOVIEMBRE

COSMOS. Calle Figueroa esquina Tiquina. ORURO Calle Colón N° 635. Telf. 379898. CRUZ AZUL Calle Murillo esq. Colombia N° 1391. Telf. 366576. VICTORIA. Calle Pedro Salazar N° 278. Telf. 362375. SOCORRO Calle Landaeta N° 670. Telf. 363572. SANTA ROSA. Calle Riobamba esq. Zoilo Flores N° 1198. Telf. 327083. SAN LUIS Calle Diaz Romero N° 1334. Telf. 324785. FATTY Av. de las Américas N° 387. Telf. 311826. LA ESTRELLA Av. Tito Yupanqui N° 1252 (V. Copacabana). PICHINCHA Calle Ingavi N° 729. SAN COSME Av. Buenos Aires N° 730. Telf. 362136. PAULO VI Calle Tacagua-final N° 1414. NOBEL Calle Vicente Ochoa s/n. Telf. 329020. BEJARANO Av. Mecapaca N° 6493. Telf. 782284. SAN MIGUEL Urbanización San Miguel. Telf. 791265. ALFONSO UGARTE. Av. Alfonso Ugarte N° 123. (Zona 16 de Julio).

SANTA CRUZ

Rol de turno diario de las siguientes farmacias para el día 10/11/83
MUNDIAL. Independencia/S. Figueroa Tel. 4-4114; 24 DE SEPTIEMBRE Campero/S. Arana, Tel. 2-1870; SAN JUAN DE DIOS S. Bárbara/B. Aires, Tel. 2-4477; GALENO, Muchiri N0. 15 Tel. 4-3259; ANDREA Arenales N°. 157, Tel. 2-4168.

TARIJA

Del 8 al 15 de octubre HAMIDE Suipacha 0-652 Tel. 2268 SEÑOR DE MAYO Bolivar 0-0373 Tel 4185; del 5 de octubre al 22 CORAZON DE MARIA Venezuela (La Loma) Tel. 4567 SUCRE Domingo Paz 0-0150 Tel. 2178; del 22 al 29 de octubre SANTA CECILIA Avda. Potosi E-0536 Tel. 3808 SANTA RITA 15 de Abril 0-0222 Tel. 2969; del 29 de octubre al 5 de noviembre LOURDES Ballivián 0-0407 Tel. 2273 COPACABANA Domingo Paz 0-0326 Tel. 2662.

SUCRE

Del 9 al 16 de octubre SAN SILVESTRE Tel. 21105 Arenales N°. 214; del 16 al 23 MINERVA Tel. 21407 Audiencia N°. 1; del 23 al 30 SAN RAFAEL Tel. 22759 Junin N°. 534; del 30 de octubre al 6 de noviembre SAN JORGE Tel. 21923 Arenales N°. 9.

ORURO

Del 8 al 14 de octubre LA SALUD Pagador esq. Ayacucho Tel. 54818; del 8 al 14 de octubre TUPIZA Av. España S. Galvarro y 6 de Oct; Del 15 al 21 de octubre NELSON Junin, La Plata y Galvarro; Tel. 53699; del 15 al 21 de octubre SAN MARCOS Bolivar, Brasil y Sgto. Tejerina, Tel. 53079; del 22 al 28 de octubre SAN SILVESTRE - BRISTOL; Del 29 de octubre al 4 de noblembre SANTA CECILIA Copacabana.

FLOTAS
TERMINAL TERRESTRE "CIUDAD DE LA PAZ Tels. 36 7274 - 367275 - 367276
ABAROA Tel. 327096.
ANDINO Tel. 320471.
ATLAS Tel. 328621. BUSTILLO Tel. 326894. BOLIVIA Tel. 355854.
CONTINENTAL Tel. 329061.
COPACABANA Tels. 366783 - 327211.
CISNE Tel. 361321.
ELDORADO Tel. 340375
SAN LORENZO Tel. 328911.
KIRKINCHO Tel. 354612.
KORILAZO Tel. 323810.
LA VELOZ DEL SUD Tel. 323146.
TRANSPORTES LA PAZ Tel. 340475.
URUS. Tel. 350793.
AUTOLINEAS INGAVI Tel. 328981.
CINTA DE PLATA Avda. Manco Kapac.
EL CHAPACO Chuquisaca esq. Tupiza N°. 342 Te. 340258.
MANCO KAPAC Tumusla N°. 106 Tel. 350033.
ORIENTE Tel. 327551.
TRANSRIVEROS Avda. Montes N°. 666 Tel. 340475.
TRANSPORTE PESADO A LARGA DISTANCIA Independencia esq. Oquendo N° 199 Tel. 325083.
YUNGUEÑA Avda. de las Américas N°. 344 (Villa Fátima) Tel. 312344.
RELAMPAGO Tel. 369758.
TRANSPORTE PESADO Oficina del Sud. Independencia N°. 187 Tel. 38575.

TELEFONOS DE URGENCIA:

HOSPITAL DE CLINICAS Maternidad	Tel. 376472
Tránsito	371224 y 371220
Asistencia Pública	118 - 322111
Maternidad	314414
Neurocirugía	320728
Pensionado	322823
Bolivian Power Co. Ltda. Reclamos	354357
Bomberos	326144
Hospital de Clinicas Central	376472
Atención de Parto Domiciliario	360700
Radio Patrulla	110
AASANA (Aeropuerto Informaciones)	
Linea Piloto	810122
SAMAPA	311222
Dirección Nal. de Investigación	356124 y 125128
Estación Central	353510 - 352510
BUSCAMOVIL- Central Maestro	810136

H. MUNICIPALIDAD DE LA PAZ

Teléfono del Retén	371235
Municipal de Emergencia	371236 - 375266

TASA: Reclamos 133 - Informaciones 104 - Señorita Hora 117 y Larga Distancia Exterior 356300 Interior 101- Informes 350211.

EMPRESAS AEREAS

LUFTHANSA Oficinas Aeropuerto 811921 - 22 Oficinas Carga Aeropuerto 811923
AEROLINEAS ARGENTINAS Tel. 351711.
AIR FRANCE Tel. 351740.-
EASTERN AIR LINES INC. Av. Camacho 1245 Teléfonos: 372008 13. Reservas: 351300/1 Aeropuerto: 810114/5. Carga: 810215.
LINEA AEREA IMPERIAL
La Paz Edif. Mariscal de Zepita Local Comercio N°. 1 Telfs. 369307- 369308. Potosí: Calle Matos N°. 86 Telfs: 26431 - 26432 SUCRE Plaza 25 de Mayo Teléf. 5931. Cochabamba: Av. Heroinas 3838 esq. Baptista UNITOURS Ltda. Telfs. 27711 - 29833 Casilla 1078 Santa Cruz: AGENCIA CRUCEÑA DE TURISMO. Suárez de Figueroa 71 Telfs. 41089 - 36372 Casilla 3457. Tarija: SAMATOURS Sucre 630. Telfs.: 3394 - 2606 Casilla 61.

Feliz Cumpleaños Puerto Suárez!!!

EN ESTE DIA QUE CUMPLES UN AÑO MAS DE VIDA TE ENVIAMOS NUESTRO MEJOR REGALO:

SERVICIO JET BOEING 727

....CON PERSONAL ALTAMENTE CALIFICADO Y MODERNAS AERONAVES SURCAREMOS SEMANALMENTE TUS CIELOS PARA BIEN DE TUS HABITANTES Y VISITANTES.

ESA ES NUESTRA CONTRIBUCION AL PROGRESO DE TU PUEBLO.

SALIDAS		LLEGADAS	
SANTA CRUZ	08:30	PUERTO SUAREZ	09:25
PUERTO SUAREZ	10:05	SANTA CRUZ	11:00

TODOS LOS MIERCOLES

LAB AIRLINES

LLOYD AEREO BOLIVIANO

CRECEMOS CON NUESTRA GENTE

Pastora advierte que se unirá a régimen izquierdista si EE.UU. invade Nicaragua

NUEVA YORK, 9 (AP).- El comandante guerrillero nicaragüense Edén Pastora dijo hoy que si Estados Unidos invade su país él se uniría al régimen izquierdista de Managua para combatir la invasión.

"Sería el momento más difícil de mi vida, pero no me temblaría el pulso para seguir al lado de mi pueblo en la lucha contra toda invasión", dijo en una conferencia de prensa en la institución Freedom House de esta ciudad.

Pastora, conocido como "Comandante Cero", dijo que una invasión estadounidense a Nicaragua "sería el error más grande del gobierno (del presidente Ronald) Reagan, porque le haría un gran favor a la dirección totalitaria de Managua y nos echaría a perder la victoria a los demócratas".

Pastora, comandante del Frente Sandinista Revolucionario, brazo armado de la Alianza Revolucionaria Democrática (ARDE) que combate al gobierno sandinista en el sureste de Nicaragua, inició hoy una visita de dos semanas a Estados Unidos acompañado por Alfonso Robelo, ex miembro de la Junta Nicaragüense de Gobierno y uno de los cuatro jefes de ARDE.

Ambos afirmaron haber superado "diferencias" que los habían distanciado, que no especificaron, y dijeron que este viaje tiene el propósito de informar a la opinión pública norteamericana "que también se busca una solución de centro para Nicaragua...sin llegar a los extremos".

Pastora dijo que "somos anti-intervencionistas por principio., criticamos cualquier intervención fuera de Nicaragua, pero dentro de nuestro país la combatiremos".

A su vez, Robelo dijo que "no necesitamos intervención en Nicaragua, sino ayuda". Dijo que ARDE tiene cuatro mil hombres armados en el sur y dos mil más en las montañas dispuestos a combatir pero escasos de pertrechos.

Según Robelo, ARDE no tiene ninguna vinculación con la Agencia Central de Inteligencia de Estados Unidos (CIA) y la ayuda que recibe proviene de "demócratas de todo el mundo...aunque ha sido muy tímida y vacilante hasta el momento y necesitamos que sea más decidida".

Sin embargo, aseguraron que está visita sólo comprenderá entrevistas con organizaciones privadas y que no están previstos contactos con autoridades del gobierno norteamericano o pedidos de ayuda militar o económica.

GUERRILLERO.- Nueva York 9 (AP).- Edén Pastora dijo en rueda de prensa que busca la "ayuda del pueblo norteamericano" en su lucha contra el gobierno sandinista, pero manifestó que luchará junto a ellos si EE.UU. invade Nicaragua (AP)

Alfonsín anunció nombres de componentes de su gabinete

BUENOS AIRES, 9 (AP).- El presidente electo Raúl Alfonsín anunció los nombres de los ocho ministros que acompañarán su gestión presidencial a partir del 10 de diciembre.

La cartera de economía fue confiada a Bernardo Grinspun, de dilatada trayectoria en la materia, y que durante el gobierno radical del finado presidente Arturo Illia entre 1963 y 1966 fue secretario ejecutivo del Consejo Nacional de Desarrollo y director del Banco Central, entre otros cargos. En 1981 fue designado gobernador alterno del Fondo Monetario Internacional y de 1967 a 1969 se desempeñó como asesor regional de las Naciones Unidas en problemas industriales y de formulación económica.

Actualmente, Grispun, es consultor especial de la Organización de los Estados Americanos en política comercial, con fluidos sus contactos económicos con Europa Occidental.

El designado ministro de salud pública y acción social, Aldo Neri, también tiene una dilatada trayectoria en este ramo y ha sido asesor de organismos como el Banco Mundial y la Oficina Sanitaria Panamericana.

El futuro canciller, Dante Caputo, es licenciado en ciencias políticas y en los Estados Unidos entre 1966-67 realizó estudios de relaciones políticas internacionales. En la Sorbona de París obtuvo el doctorado en sociología política.

El designado ministro de trabajo, Antonio Mucci, es un dirigente sindical desde 1955 y asistió a cursos de capacitación que se dictan en la Organización Internacional del Trabajo (OIT), con sede en Ginebra.

Antonio Troccoli, próximo ministro del interior, es un abogado de amplia trayectoria política y fue diputado por la provincia de Buenos Aires entre 1963 y 1966.

Llegó a La Habana el último ...te de prisioneros en Granada

LA HABANA, 9 (AP).- Un ... arribó anoche al aeropuerto internacional de esta capital transportando el último ... de prisioneros cubanos ...miente de la isla de Granada, y el presidente Fidel Castro rindió un recibimiento ...tivo a los 112 integrantes del grupo.

Entre los llegados se con... ocho mujeres y tres ... dependientes de personal diplomático cubano. Los ... eran trabajadores que ... estado dedicados a la ...trucción de un aeropuerto ... sur de la isla de Granada ... barrios tomados primero a raíz de la invasión ... 25 de octubre.

Por este el octavo vuelo ... de Granada, vía ... Barbados, y según funcionarios estadounidenses ... solamente 37 cubanos, ... la embajada en ... George, la capital de la ... Cuba ha dicho que no ... la totalidad de su personal diplomático hasta que le hayan sido devueltos los restos de los cubanos caídos en la lucha.

Funcionarios del departamento de estado en Washington dijeron que se estaban adoptando las medidas pertinentes para el retorno de los restos y de los diplomáticos cubanos.

El gobierno de Fidel Castro ha manifestado que no más de 25 cubanos murieron en la invasión, pero el departamento de estado dice que perecieron alrededor de 50.

Castro, su hermano Raúl, miembros del buró político del Partido Comunista, una guardia de honor militar y unas 3.000 personas asistieron en el aeropuerto José Martí a la llegada del avión con los cubanos liberados.

La primera persona en descender de la aeronave de fabricación soviética fue un niño que agitaba una bandera cubana.

Fue nombrado el gobierno provisional de Granada

SAN GORGE, GRANADA, 9 (AP).- El gobernador general Sir Paul Scoon designó hoy a un consejo asesor integrado por nueve miembros que actuará como gobierno provisional.

Scoon dijo que los miembros del consejo asesor se encargarían de las funciones del gobierno hasta que se efectúen elecciones, aunque no fijó fecha al respecto. Scoon seleccionó al funcionario de las Naciones Unidas Alister Mcintyre para que presida el consejo.

La designación de Mcintyre estará condicionada a que pueda dejar sus deberes como secretario general adjunto del organismo mundial al frente del Consejo de las Naciones Unidas sobre Comercio y Desarrollo (UNCTAD), dijo Scoon.

El gobernador general, reconocido por los gobiernos que participaron en la invasión de Granada el 25 de octubre como única autoridad constitucional en la isla, dijo que había buscado personas con experiencia técnica que se ocuparían del desarrollo de Granada, que no tienen filiación política ni intereses creados que puedan estar en conflicto con sus funciones.

Dijo que una de las principales tareas del grupo sería la de hacer "todos los preparativos necesarios para efectuar elecciones generales".

Los otros miembros del consejo, igual que Mcintyre, son tecnócratas o educadores sin vínculos formales políticos en Granada. Mcintyre y varios otros han estado viviendo en el extranjero.

Los otros designados son Patrick Emmanuel, relaciones exteriores, Arnold M. Cruickshank, recursos agrícolas y desarrollo industrial; James de Verre Pitt, construcción, viviendas, asuntos del medio ambiente, ciencias y tecnología; Allen Kirton, servicio civil y secretariado del consejo Joan M. Purcell, trabajo, empleo y asuntos femeninos; Christopher Williams, sin cartera Raymod Smith, telecomunicaciones, información y servicios postales.

Congreso brasileño aprobó ley salarial

BRASILIA, 9 (AP).- El Congreso aprobó hoy un controvertido decreto salarial que limita el reajuste de los sueldos de los trabajadores, con el cual el gobierno espera conseguir la liberación de multimillonarios préstamos, suspendidos por la banca internacional a este endeudado país.

La aprobación fue considerada como una victoria del gobierno, que ya había intentado aprobar sin éxito dos decretos similares en el Congreso, dominado por la oposición.

Después de una sesión de más de diez horas, el Partido Democrático Social (PDS), con el apoyo del pequeño grupo opositor Partido Laborista Brasileño (PLB), consiguió la aprobación de la ley salarial por 245 votos a favor y tres en contra.

Analizarán declaración que pide la renuncia de Pinoch...

SANTIAGO DE CHILE, 9 (AP).- El gobierno analizará una declaración atribuida al ex-canciller democristiano, Gabriel Valdés que demanda la renuncia del presidente Augusto Pinochet, anticipó ayer un alto funcionario gubernamental.

Versiones periodísticas señalaron desde Arica que Valdés afirmó en esa ciudad, 2.000 kilómetros al norte, que se mantenía inalterado un planteamiento político formulado hace tres meses que pidió la salida del poder del general Augusto Pinochet.

"Eso lo vamos a estudiar en lo que se refiere a lo jurídico", respondió el subsecretario del ministerio del interior, Luis Simón Figueroa, al ser consultado sobre la declaración de Valdés, presidente del centrista Partido Demócrata Cristiano.

El funcionario no en... detalles, pero opiniones ... la atribuida al dirigente ... sitor pueden ser sancio... por una ley de seguridad ... terior del estado.

En julio pasado, Val... otros dos políticos dem... tianos permanecieron ... prisión cuatro días acu... por el gobierno de incita... subversión a raíz de u... mamiento a la ciudadanía ... protestar de manera no v... ta contra el régimen.

Al mes siguiente ... cabezada por Valdés se ... la Alianza Democrátic... tegrada por partidos po... de centro, derecha e izqu... que demandó inmediata... la salida de Pinochet ... permitir un proceso d... mocratización después d... años de gobierno militar.

Asesinaron a alcalde de Pasco

LIMA, 9 (AP).- Presuntos elementos terroristas asesinaron anoche a Víctor Arias Vicuña, principal alcalde del Departamento de Pasco y militante del partido de gobierno Acción Popular, en lo que las autoridades dicen que fue un atentado del grupo maoista Sendero Luminoso, empeñado en frustrar las elecciones municipales del domingo.

Arias, que fue muerto a tiros en su consultorio de odontólogo en la ciudad de Cerro de Pasco, era alcalde de esa población, capital del departamento, a 320 kilómetros al este de la capital.

Fuentes políticas dijeron que es el segundo alcalde y duodécimo militante de importancia de ese partido que fue asesinado en los últimos tres años, período en que fuerzas del gobierno combaten a la organización clandestina Sendero Luminoso.

Los rebeldes dijeron en panfletos que se proponen "quebrar la farsa electoral" mediante la violencia, dado que se oponen a las elecciones de Huanta, una de las nueve provincias bajo control militar al sudeste de Lima, ha decidido suspender las elecciones allí. El jurado nacional, con sede en la capital, dijo que aún no estaba al tanto de esa medida.

El 30 de octubre terroristas dispararon cinco tiros contra el único candidato a alcalde de Huanta, Rodolfo Caiderón Ribera, quien se recupera del ataque en un hospital de Lima.

Posteriormente nueve de los 11 candidatos a concejales que lo acompañaban renunciaron a sus respectivas postulaciones, se dijo. Todos ellos son miembros del partido oficialista.

MINISTERIO DE ASUNTOS CAMPESINOS
Y AGROPECUARIOS
INSTITUTO BOLIVIANO DE TECNOLOGIA AGROPECUARIA
CONVENIO DE PRESTAMO IBTA/BID N°. 518/SF-BO
LICITACION PUBLICA INTERNACIONAL N°. 2/81
ADQUISICION DE VEHICULOS
TERCER LLAMAMIENTO
COMUNICADO

Se hace saber a los interesados en la provisión del Item N°. 1 camiones de 3 toneladas, que se recibirán Propuestas que ofrezcan proveer camiones con motor que funcionen a Diesel. Se mantienen invariables las otras especificaciones.

La Paz, 8 de noviembre de 1983

DIRECCION EJECUTIVA IBTA
COORDINACION IBTA-BID

CEMENTO VIACHA

Por instrucciones de la Sociedad Boliviana de Cemento. Se COMUNICA a todas aquellas personas que no hubieran recogido el cemento facturado desde 21-7-83 al 13-11-83 inclusive, que el mismo debe ser retirado hasta el 13-11-83 impostergablemente caso contrario las facturas serán anuladas y devuelto su importe.

CASA GRACE S.A.

22 años

BANCO MERCANTIL BOLIVIA

Mejoró aún más sus servicios con las máquinas contadoras de dinero...

Billcon Japan

felicidades!!

GEDESA • GUMPET HNOS.

LA PAZ
MEXICO 1523
TELF. 355182
327880
CASILLA 505

SANTA CRUZ
MERCADO 282
TELF 23432
CASILLA 1465

COCHABAMBA
16 DE JULIO 262
TELF 21312
21798
CASILLA 541

POTOSI

NUESTRO SALUDO AL 173 ANIVERSARIO DE LA VILLA IMPERIAL MONUMENTO HISTORICO DE AMERICA

10 NOVIEMBRE 1983

BANCO DE CREDITO ORURO
Un banco con decisión de futuro

ORURO · LA PAZ · SANTA CRUZ · COCHABAMBA · POTOSI · TARIJA · LLALLAGUA · HUANUNI · YACUIBA

Raúl Alfonsín confía en que Argentina seguirá el ejemplo democrático español

MADRID, 9 (EFE).- El pacto social logrado en España en la transición de la dictadura a la democracia es un ejemplo que puede seguirse en Argentina, según el presidente electo argentino, Raúl Alfonsín, en una entrevista que publica el último número del semanario español "Interviú".

"Tampoco dudo que este ejemplo que pueda dar Argentina será como una oleada democratizadora que contagiará -simplemente por el ejemplo, sin presiones ni intervencionismos- a los restantes países del cono sur", cree el presidente electo.

Existen coincidencias económico-sociales entre España y Argentina, "pero el hecho de señalar más de una similitud no significa que uno y otro caso sean idénticos", dice Alfonsín, quien el próximo 10 de diciembre tomará el poder en su país.

Los "acuerdos de la Moncloa", que comprometieron a las fuerzas económicas políticas y sociales españolas con la democracia, y el logrado previamente en Venezuela a plazo fijo, son buenos ejemplos indicativos para Argentina, matiza.

Pide "La solidaridad política y también económica" de las democracias del mundo con "la democracia naciente Argentina"

Y señala que "los sectores más ponderados de la opinión europea sabían (antes de las elecciones) diferenciar muy bien los gobernantes que circunstancialmente tenía Argentina y esa esencia permanente que es al pueblo de la nación argentina".

En un tono de advertencia a las democracias industrializadas dice que "necesitamos aumentar las exportaciones, diversificarlas, multiplicar los mercados" para pagar las deudas externas y poder importar, incrementando así la prosperidad internacional.

Su gobierno pagará la deuda externa "salvo en los casos fraudulentos o ilegítimos, los que -bueno es destacarlo- serán calificados a través de las instituciones de la justicia, y de ninguna manera por caminos de arbitrariedad".

Las dificultades de normalización en Argentina serán grandes "porque no podemos borrar de un plumazo lo que dejan atrás los anteriores gobiernos"

Pero "al pueblo de mi país le quedan reservas morales y fuerzas para superar la situación a que ha sido llevado", explica.

Considera que los Estados Unidos y otras importantes naciones occidentales "parecen haber antepuesto intereses de la guerra fría, de la lucha por mercados y de estrategias egoístas" en regiones a las que consideran periféricas.

En este sentido señala con gravedad que "ningún gobierno democrático latinoamericano ha recibido un apoyo internacional equivalente al que se ha brindado a los regímenes militaristas en este mismo continente".

Alfonsín considera que España y Argentina tienen muchos puntos en común, y que estos se incrementarán en el futuro.

Premier de Trinidad se reunirá con jefe de gobierno granadino

PUERTO DE ESPAÑA (TRINIDAD), 9 (EFE).- El primer ministro de Trinidad-Tobago, George Chambers, se reunirá el jueves por la noche con el nuevo jefe del gobierno interino de Granada, Alister Mcintyre, en un esfuerzo por mejorar las deterioradas relaciones entre los dos países.

Durante una cena que tendrá lugar en Puerto de España, Chambers y Mcintyre discutirán el papel que el gobierno de Trinidad-Tobago España tendrá en la vuelta a la normalidad y a la democracia de Granada, dijo a la agencia "EFE" una fuente del ministerio de Asuntos exteriores.

A la reunión asistirán también los ministros de Trinidad de la seguridad nacional, John Donalson, y de asuntos exteriores, Basil Ince.

El propio jefe del gobierno dijo que esperaba que Mcintyre comprenda la posición de Trinidad al condenar la invasión estadounidense de Granada.

La prensa de Trinidad y los 30.000 granadenses que viven aquí criticaron duramente a Chambers, las últimas semanas, por su política contra la presencia de las tropas norteamericanas en el vecino país.

Chambers quiere ahora que una fuerza de paz integrada por soldados de Trinidad y de otros países caribeños mantengan la paz en Granada hasta que se celebren elecciones en este país.

El primer ministro de Trinidad dijo que su iniciativa de paz parece tener la oposición del resto de la comunidad de países caribeños de habla inglesa (Caricom), que podrían por esta causa imponer sanciones a este país.

Conversaciones entre Betancur y Grupo del M-19

BOGOTA, 9 (AP).- El Movimiento 19 de Abril (M-19) anunció hoy en un comunicado que, conjuntamente con las autodenominadas "Fuerzas Armadas Revolucionarias de Colombia" (FARC), celebrará en territorio colombiano una nueva conferencia con el presidente Belisario Betancur.

La primera reunión entre los principales dirigentes del M-19, Iván Marino Ospina y Alvaro Fayad, con el presidente Betancur se realizó el mes pasado en Madrid.

Durante esa reunión "se crearon mecanismos directos y ágiles cuya función será la de preparar y hacer factibles las próximas conversaciones", dice el comunicado de la guerrilla.

Hoy en la historia

POR THE ASSOCIATED PRESS

Hoy es jueves, 10 de noviembre, el 314 . día de 1983. Faltan 51 días para que termine el año.

ACONTECIMIENTOS SALIENTES:

461- Muere el Papa León I El Grande, que enfrentó a Atila.

1555- El francés Nicolás de Villegaigón desembarca en la bahía de Guanabara, posesión portuguesa en el actual Brasil.

1807 - La familia real portuguesa huye a Brasil tras la invasión napoleónica.

1821- Primer grito de independencia de Panamá.

1823- Capitulan los españoles en Puerto Cabello y se inicia la independencia de Venezuela.

1839 - Perú recupera la autonomía política al disolverse la Confederación Peruano - Boliviana.

1847 - El doctor James Young Simpson anuncia los resultados del uso del cloroformo como anestésico.

1862 - Se estrena en San Petersburgo "la Fuerza del Destino", ópera de Giuseppe Verdi.

1886 - El inventor alemán Daimler prueba el primer automóvil en Stuttgart.

1891 - Muere el poeta francés Jean Arthur Rimbaud.

1894 - Los japoneses ocupan Port Arthur.

1918 - Se extiende la revolución por Alemania tras la abdicación del emperador.

1938 - Muere el general turco Mustafá Kemal, fundador de la moderna Turquía.

1945 - Las potencias occidentales reconocen al gobierno comunista de Albania.

1973 - Henry Kissinger anuncia en Pekín que Estados Unidos está dispuesto a completar la normalización de relaciones con China.

NATALICIOS DE LA FECHA:

Francois Couperin, compositor francés (1668-1733); Richard Burton, actor británico (1925-); Martin Lutero, reformador alemán (1483-1546); José Hernández, escritor argentino (1834-1886); Miguel Antonio Caro, escritor y político colombiano (1843-1909).

PENSAMIENTO DE HOY:

"No todo lo que brilla es oro" - Refrán popular.

MARTIN LUTERO

RICHARD BURTON

Argentina y EE.UU. tienen veces intereses contra pues

Opina presidente electo de Argentina

BUENOS AIRES, 9 (ZAP).- El presidente electo Raúl Alfonsín dijo que, aunque desea mantener "las mejores relaciones" con los Estados Unidos, ambos países a veces tienen intereses distintos y hasta contrapuestos.

Alfonsín, en sus primeras declaraciones a medios noticiosos desde que triunfó en las elecciones del 30 de octubre, fue entrevistado por la revista semanal "Siete Días" en el establecimiento de campo próximo a su ciudad natal de Chascomus, a 120 kilómetros al sur de Buenos Aires, donde se recluyó después de su victoria electoral, para preparar su gabinete y formular planes.

"Es necesario mantener las mejores relaciones con los Estados Unidos. Tienen que ser maduras, sabiendo ambas partes que hay intereses comunes, intereses distintos e intereses contradictorios", dijo Alfonsín.

Alfonsín asumirá su cargo el 10 de diciembre.

Las relaciones argentino-norteamericanas, han sufrido distintas alternativas bajo el régimen militar saliente, instaurado en 1976. Se tornaron tensas a raíz de la política de derechos humanos del ex presidente Jimmy Carter, mejoraron cuando el presidente Ronald Reagan llegó al poder en 1982, en la Pero la guerra de las Islas Malvinas, en la Unidos respaldó a Gran Bretaña, volvió a deteriorar las relaciones. Los asesores políticos de Reagan, sin coincidencias en la mejora de las relaciones bilaterales consideran prioridades de la política exterior del nuevo Gobierno tener campos en los intereses de América difíciles de conciliar con ellos es el del conflicto lateral, que arrojó un déficit para esta política de los Estados Unidos subsidiar sus exportaciones granos ha provocado críticas aquí.

Los radicales, al igual que el peronismo, será la principal fuerza opositora, han criticado la política exterior de Reagan, especialmente en América. Alfonsín condenó la invasión a Granada.

Venezuela no enviará tropas a Granada

CARACAS, 9 (AP).- El canciller José Alberto Zambrano dijo no está planteada la participación de Venezuela en una fuerza multinacional que permanecería en la vecina isla de Granada tras el retiro de las tropas estadounidenses.

"No está planteada la posibilidad en estos momentos", dijo Zambrano a la agencia oficial VENPRES.

Zambrano viajó ayer a Puerto España para entregar al primer ministro de Trinidad y Tobago, George Chambers, una comunicación del presidente Luis Herrera Campins.

Ministerio de Urbanismo y Vivienda

Consejo Nacional de Vivienda de Trabajadores Fabriles, Constructores y Gráficos ("CONVIFACG")

LICITACION PUBLICA Nº. 16/83

COMPRA TERRENOS EN LA PAZ

Aproximadamente 25 Hectáreas

Con autorización de la H. Junta Directiva se convoca a todas las personas naturales y jurídicas, para que oferten terrenos destinados a la construcción de viviendas unifamiliares de interés social.

DOCUMENTACION.- Al tenor del Art. 34 de la Ley de Adquisiciones del Sector Público, los proponentes presentarán la siguiente documentación básica original o en copias legalizadas:

1.- TITULOS DE PROPIEDAD
2.- CERTIFICADO ALODIAL RECIENTE
3.- CERTIFICADO DE TRADICION TREINTAÑAL
4.- CERTIFICADO DE CATASTRO
5.- COMPROBANTE PAGO IMPUESTO GESTION 1983
6.- PLANO
7.- CERTIFICADO DE LA ALCALDIA MUNICIPAL QUE ACREDITE QUE EL TERRENO OFERTADO ESTA COMPRENDIDO EN EL AREA DE CRECIMIENTO URBANO.

PLAZO.- Las propuestas serán presentadas en sobre cerrado y lacrado con indicación del número de Licitación, nombre del proponente, domicilio y teléfono, en la Asesoría Legal de CONVIFACG en la Av. Arce 2716 esq. Campos de esta ciudad, hasta el día miércoles 23 de noviembre de 1983, horas 12.00

APERTURA.- El acto de apertura de propuestas, al que están invitados los ofertantes, se efectuará en la fecha precedentemente indicada, horas 16.00, en la Subsecretaría de Vivienda del Ministerio de Urbanismo y Vivienda. (Edificio CONAVI 3er. piso).

CARACTERISTICAS.- Los terrenos a ofertarse podrán ser brutos o urbanizados, continuos o discontinuos, pero apropiados para construcción masiva de viviendas.

VIGENCIA.- De conformidad a ley, la vigencia de las propuestas será por 90 días, en cuyo lapso los precios ofertados son invariables.

IMPUESTOS.- Los impuestos de transferencia y otros correrán por cuenta de los vendedores.

PLIEGOS DE ESPECIFICACIONES.- Las propuestas deberán ajustarse al pliego de especificaciones técnicas de CONVIFACG, el que podrá ser retirado gratuitamente del Departamento Técnico en Av. Arce 2716 esq. Campos (San Jorge).

La Paz, 9 de noviembre de 1983

Ministerio de Urbanismo y Vivienda

Consejo Nacional de Vivienda de Trabajadores Fabriles, Constructores y Gráficos ("CONVIFACG")

LICITACION PUBLICA Nº. 17/83

COMPRA TERRENOS EN VIACHA

(Aproximadamente 15 Hectáreas)

Con autorización de la H. Junta Directiva se convoca a todas las personas naturales o jurídicas, para que oferten terrenos destinados a la construcción de viviendas unifamiliares de interés social.

DOCUMENTACION.- Al tenor del Art. 34 de la Ley de Adquisiciones del Sector Público, los proponentes presentarán la siguiente documentación básica original o en copias legalizadas:

1.- TITULOS DE PROPIEDAD.
2.- CERTIFICADO ALODIAL RECIENTE.
3.- CERTIFICADO DE TRADICION TREINTAÑAL.
4.- CERTIFICADO DE CATASTRO.
5.- COMPROBANTE PAGO IMPUESTO GESTION 1983.
6.- PLANO.
7.- CERTIFICADO DE LA ALCALDIA MUNICIPAL QUE ACREDITE QUE EL TERRENO OFERTADO ESTA COMPRENDIDO EN EL AREA DE CRECIMIENTO URBANO.

PLAZO.- Las propuestas serán presentadas en sobre cerrado y lacrado con indicación del número de Licitación, nombre del proponente, domicilio y teléfono, en la Asesoría Legal de CONVIFACG en Av. Arce 2716 esq. Campos de esta ciudad, hasta el día miércoles 23 de noviembre de 1983 horas 12.00.

APERTURA.- El acto de apertura de propuestas, al que están invitados los ofertantes, se efectuará en la fecha precedentemente señalada, horas 16.00, en la Subsecretaría de Vivienda del Ministerio de Urbanismo y Vivienda (Edificio CONAVI 3er. piso).

CARACTERISTICAS.- Los terrenos a ofertarse podrán ser brutos o urbanizados, continuos o discontinuos, pero apropiados para construcción masiva de viviendas.

UBICACION.- Los terrenos a ofertarse podrán estar ubicados dentro la ciudad de Viacha o en su área de influencia inmediata.

VIGENCIA.- De conformidad a ley, la vigencia de las propuestas será por noventa (90) días, en cuyo lapso los precios ofertados son inmodificables.

IMPUESTOS.- Los impuestos de transferencia y otros correrán por cuenta de los vendedores.

PLIEGOS.- Las propuestas se ajustarán al pliego de especificaciones técnicas de CONVIFACG, el que podrá ser retirado gratuitamente del Depto. Técnico en Av. Arce 2716 esq. Campos (San Jorge).

La Paz, 9 de Noviembre de 1983

Linguaphone para ejecutivos con perspectiva.

El mundo de los negocios requiere cada día de más gente capaz de desenvolverse en más de un idioma.

Las empresas que tienen ejecutivos preparados logran indiscutible ventaja sobre sus competidores.

LINGUAPHONE, el sistema más práctico para aprender inglés, francés o alemán se adapta perfectamente a la dinámica empresarial.

LOWDER MEACAN 1769

Linguaphone

Una inteligente inversión

LINGUAPHONE
Casilla N°20009 Tel. 378601 Av. Mariscal Santa Cruz Edif. Cámara Nacional de Comercio, 4° piso, La Paz, Bolivia.

Deseo recibir folletos informativos, sin compromiso:

NOMBRE _____ DIRECCION _____

CASILLA _____ PROFESION _____ TELEFONO _____

IDIOMA _____

De Sucre

Comenzaron actos de semana de la familia

SUCRE, 9 (PRESENCIA).- El Movimiento Familiar Cris- ...ció la semana de la familia con una misa concelebrada, ...por el cardenal Maurer instó a la unión de la familia, donde ...nar el amor.

Por otra parte, el arzobispo coadjutor, Mons. René Fernán- ...dez que esta labor de los padres de familia está dentro del ...plan que Cristo ora por la unidad de todas las familias.

En la liturgia de la "consagración de la vida", una pareja ...ofrendó a su niño, tema sobre el cual desarrollaron una serie de ...actos relacionados con el futuro del niño, la forma antifonal ...que se realizó excepcionalmente dentro de la misa.

Mons. Fernández, en la homilía, exhortó a todas las familias ...cristianas, ya que todas las familias están en presencia ...de Cristo, ya que al realizar esta reunión durante la semana, se ...ven con el deseo de servir a la doctrina de la iglesia y cum- ...plen con la que Dios exige de todos nosotros y las familias cris- ...tianas organizadas; señaló así mismo que el Movimiento Fa- ...miliar Cristiano es un apostolado que voluntariamente ha ...de dar testimonio de lo que es la vida familiar, dentro del ...plan del Evangelio.

En otra parte de su homilía, dijo que los esposos son men- ...sajeros de la palabra de Dios.

Señaló asimismo la importancia de conocer los deberes ...de la familia, ya que todos deben poner parte de sus ac- ...ciones en la tarea evangelizadora, tomando como modelo de ...familia cristiana, la de Nazaret, donde reinan la paz, el amor, ...la comprensión y la unidad. Si no tiene estas condiciones, el ...matrimonio no podrá prosperar y no podremos decir que está ...presente dentro de la familia de Dios.

Pidió la bendición de Dios para todas las familias y la ins- ...piración del Señor para que todos sigan esa misión de apóstoles, ...de que Cristo, dentro de la familia cristiana.

Al concluir la misa, ambos prelados bendijeron, uno por ...uno a los niños y los esposos asistentes.

Preocupa escasez de agua en Huanuni

HUANUNI 7 (PRESEN- ...CIA).- Autoridades y la ...empresa minera Huanuni, ...preocupadas por la falta de ...agua, tanto para el consumo de ...la población como para las ...actividades industriales de la ...entidad, efectuaron varias ...inspecciones, junto con au- ...toridades provinciales y di- ...rigentes de las juntas vecinales ...a los lugares de provisión.

La inspección más de- ...tenida fue en el río de Venta y ...Media, donde la empresa ...minera Huanuni tiene cons- ...truidas algunas lagunas, ha- ...biéndose comprobado que, por ...falta de lluvias, el caudal de las ...aguas de ese río ha mermado ...mucho y, consiguientemente, ...el de los estanques, lo que, de ...persistir en los próximos días, ...provocará la escasez de agua ...potable para la población.

CORDEOR tiene proyec- ...tada la construcción del sis- ...tema de distribución de agua ...potable de Huanuni, basada en ...los estudios que elaboró la ...empresa Minera Huanuni.

En vista de aquél plan, se ...ha pedido a la población su ...cooperación y comprensión, ...sobre todo para evitar conflic- ...tos por la racionalización de ...agua que se producirá, cuya ...provisión la hace esa entidad ...de COMIBOL.

Los planes de CORDEOR ...han causado satisfacción en los ...pobladores, que esperan que ...permita una solución adecuada ...a las necesidades.

EVITE ACCIDENTES!!

SI USTED TIENE DERECHO TAMBIEN TIENE OBLIGACIONES

FERIA DE COCHABAMBA.- Cuatro aspectos de la Feria Internacional de Cochabamba donde se muestran stands de producción industrial nacional y extranjera.

Gestionan transferencia de carro bombero para Tarija

TARIJA, 9 (PRESAENCIA).- Las autoridades y las principales instituciones departamentales, se han dirigido al presidente de la república, solicitándole firme la resolución suprema que autoriza la transferencia, en favor de AASANA, de un carro bombero y el pago del saldo deudor a la empresa proveedora.

Ante una serie de siniestros ocurridos en el pasado, se formó en esta ciudad la "Asociación de Bomberos Voluntarios", que, con el generoso apoyo de la población, recaudó treinta mil dólares americanos para la compra de un vehículo especializado.

Después que el pedido fue colocado, se llegó a la imposibilidad total, de pagar el saldo deudor, como consecuencia de la devaluación monetaria.

La asociación decidió donar ese carro bombero a AASANA, con el compromiso de que esté al servicio de toda la población, debiendo pagar el saldo de 32.000 dólares americanos, con cargo a su presupuesto de recaudaciones especiales, sin afectar al tesoro general de la nación. Los acuerdos ya han sido tomados pero no se puede concretar este anhelo por los trámites burocráticos, puesto que el documento impetrado se encuentra "en la firma del señor presidente".

Las instituciones se encuentran urgidas de concretar esta operación, ante la inminencia de nuevas medidas económicas que serán dictadas por el gobierno, lo cual significaría una nueva postergación para concretar este anhelo. Las instituciones y las autoridades confían en encontrar comprensión de parte del Jefe del estado.

Vendedora del mostrador

Empresa Comercial necesita una vendedora de productos técnicos que guste tratar con personas, trabajar independientemente, aprender nuevas técnicas y conocer nuevos productos. Responsabilidades son además llevar kardex y hacer algo de correspondencia en castellano al interior. Favor enviar solicitud y curriculum vitae a casilla 4291 La Paz.

ENAF está por concretar provisión de carbón vegetal

ORURO, 9 (PRESENCIA).- Para esta semana está prevista la firma del acuerdo sobre suministro normal de carbón vegetal, para el complejo metalúrgico Vinto, según informes obtenidos aquí.

Una comisión integrada por representantes del ministerio de Minería y Metalurgia, Empresa Nacional de Fundiciones y asociación de productores de carbón vegetal estudia la estructura de costos de ese material.

El irregular suministro de dicho fundente originó, en más de una oportunidad, graves problemas a las fundiciones de estaño. Esa anomalía persiste desde hace varios meses. De acuerdo a informaciones obtenidas en ENAF, el convenio incluirá al sector de transportes, que actualmente constituye el problema fundamental que dificulta el suministro regular de ese insumo a la planta de Vinto. ENAF busca también el concurso de la Empresa Nacional de Ferrocarriles, para aliviar las consecuencias negativas que se confrontan.

ENAF recibió ofertas de diversos productores nacionales de carbón vegetal que, además, dotarían de un sistema de transporte rápido, desde los lugares de producción.

Igualmente, hay ofertas convenientes de países vecinos, especialmente de Chile y Perú, desde donde los productores aseguran pode cubrir las necesidades de las fundiciones d Vinto.

FERIA

La participación de la Empresa Nacion de Fundiciones en la VI feria internacional d Cochabamba logró éxito, según declararo personeros de ENAF.

Señalaron que los ministros de industria comercio e integración, así como los em bajadores de los Estados Unidos, de la Chin Nacionalista, diplomáticos del Brasil y de l Argentina tuvieron frases de elogio par ENAF, durante su visita al campo ferial.

Los personeros de ENAF añadieron que uno de los fines de la participación de es entidad en la feria cochabambina fue apart de explicar el proceso técnico que se realiza e el complejo metalúrgico Vinto, exponer lo objetivos del plan de rehabilitación, actual mente en estudio.

Sobre este aspecto, señalaron que la comisiones técnicas, administrativa y finan ciera que analizan el plan de rehabilitación intensificaros su trabajo durante los último días. Estiman que el estudio final será con cluido en los términos previstos.

C.P.S.S.: CENTRO DE AMISTAD

XXV ANIVERSARIO DE CREACION DE LA CAJA PETROLERA DE SEGURO SOCIAL

Constituye un honor para las autoridades ejecutivas de la Caja Petrolera de Seguro Social (CPSS) dirigirse a las autoridades de las empresas afiliadas, a sus trabajadores y sus respetables organizaciones sindicales, así como a los funcionarios administrativos, médicos, paramédicos y de servicios de la CIPSS, con ocasión de celebrarse el XXV Aniversario de creación de nuestra Institución.

En esta fecha y en medio de la profunda crisis que aqueja al país, consideramos que juntos podremos superar nuestras actuales limitaciones, manteniendo, como hasta ahora, el importante sitial que ocupamos dentro de la Seguridad Social.

A tiempo de expresar nuestro profundo agradecimiento a nuestros funcionarios y a quienes con su aporte permiten la vida de esta Institución, aprovechamos la ocasión para señalar que continuaremos esforzándonos en prestar eficientes, oportunas y ágiles prestaciones.

La Paz, 10 de noviembre de 1983

CAJA PETROLERA DE SEGURO SOCIAL

COMPRO LECHE ENTERA EN POLVO;

CUALQUIER CANTIDAD

Federico Zuazo 1598

Teléfono 364264

SECRETARIA EJECUTIVA TEMPORAL

Empresa necesita secretaria bilingüe que maneje ...ática comercial con 2 empleados adicionales durante ...s primeros veinte días de Diciembre. Candidata de- ...bes poder tomar dictado en inglés, dominar técnicas de ...ficina y llevar caja. Solicitudes se recibirán hasta el día ...9 de Noviembre fecha en que se entrevistará a las es- ...piradas para que empiecen a trabajar el día lunes 28 de ...mismo mes o alternativamente el primero de Diciembre.

Favor solicitud manuscrita y curriculum vitae a ...casilla 4291 La Paz.

Corporación Minera de Bolivia

Convocatoria a propuestas

...se invita a propuestas para la provisión del siguiente ma- ...terial:

CONVOCATORIA N°	MATERIAL
...NC-28-83 23-83-01 1-2-3-4-5	Baterías para locomotoras

El pliego de especificaciones se encuentra a disposición de los ...proveedores en la Secretaría de la H. Junta de Adquisiciones, Ed- ...ificio central, de horas 8.00 a 11.30 a.m.

El plazo para la presentación de ofertas fenece a horas 11.00 ...del día viernes 16 de diciembre de 1983.

La Paz, 7 de diciembre de 1983

SUBGERENCIA DE ADQUISICIONES

GR-466/83

CLUB DE LA PAZ

Invitación a socios y familiares

El Directorio del Club de La Paz, tiene el agrado de invitar a sus socios y familiares a la presentación de las obras: "El Príncipito" y "El Ruiseñor y la rosa", que en homenaje a los miembros de nuestra Institución, ofrecerá el próximo jueves 10 de noviembre a Hrs. 19:00 en el Teatro Municipal.

Rogamos a los señores socios apersonarse a nuestra Secretaria a objeto de recabar gratuitamente, las entradas correspondientes.

La Paz, noviembre de 1983

APRENDA CONTABILIDAD RAPIDAMENTE CON UN CURSO INTENSIVO DE 3 MESES

Prepárese en su propia casa con el moderno sistema de HEMPHILL SCHOOLS.

...Infórmese y decídase. Además le ofrecemos otros cursos.

HEMPHILL SCHOOLS

Autorizado por R.M. No. 395

EMPIECE HOY ENVIANDO ESTE CUPON Y RECIBA GRATIS AMPLIA INFORMACION

Casilla 20192 La Paz, Bolivia

Sucursal Cochabamba

Sucursal Santa Cruz

Sucursal Oruro

Sucursal Sucre

Sucursal Tarija

Sucursal Trinidad

Sucursal Tupiza

Sucursal Yacuiba

Sucursal Uyuni

Sucursal Villazón

Sucursal Riberalta

Sucursal Guayaramerín

Sucursal Cobija

Sucursal Camiri

Sucursal Viacha

Sucursal Potosí

Sucursal Llallagua

Sucursal Catavi

PRESENCIA

Beni y Cochabamba procuran concluir vía de vinculación

Concluirá el 20 de diciembre labor escolar en Cochabamba

COCHABAMBA, 9 (PRESENCIA).- Sin que se hayan cumplido los 200 días que establece el Código de la Educación Boliviana, el próximo 20 de diciembre, concluirá el año escolar en este distrito.

Según el director del distrito escolar, por diversos motivos, "justificables", los exámenes finales de los ramos técnicos primero, comenzarán el 28 de noviembre, para continuar luego con la evaluación en las asignaturas principales de los ciclos de enseñanza pre-básica, básica, intermedia y media, terminándose de esta manera con el programa del año.

Dijo que, a la fecha, las labores escolares se realizan normalmente y que las instrucciones para las pruebas finales se irán impartiendo en los próximos días, para la recepción de las pruebas mencionadas. Los directores deberán presentar, a la conclusión de los exámenes finales, un informe de la gestión.

Las inscripciones para el próximo período se iniciarán el 15 de enero y las labores escolares se inaugurarán el 3 de febrero.

COCHABAMBA, 9 (PRESENCIA).- Las corporaciones de desarrollo de Cochabamba y Beni realizarán gestiones conjuntas para reiniciar los trabajos del camino de vinculación entre ambos distritos, para lo que los dirigentes de esas entidades iniciaron conversaciones.

Los presidentes de ambas corporaciones Pedro Becerra (Beni) y L. Zelada (Cochabamba), se reunieron aquí para esbozar una acción conjunta ante los organismos de gobierno, destinada a completar ese camino, en un tramo de 95 kilómetros.

Becerra destacó la importancia del camino, sobre el que informó que ya está construido desde Trinidad a San Ignacio de Moxos. La obra comenzó en 1972. Se la abandonó para dar prioridad a otras obras viales, sin tomar en cuenta la importancia nacional de aquella, añadió Becerra.

Hizo notar que urge concluir ese camino para que el Beni pueda sacar sus productos agropecuarios, hacia Cochabamba.

Becerra se mostró satisfecho porque los primeros contactos con el presidente de CORDECO dieron puntos coincidentes acerca de aquel asunto. Expresó esperanza en que los parlamentarios beni-anos y cochabambinos coadyuven a las gestiones ante el gobierno.

Fue aclarada denuncia sobre la destrucción de puente en Oruro

ORURO, 9 (PRESENCIA).- No hubo destrucción de puente, sino fue desarmada una alcantarilla, en el camino Oruro-Cochabamba, quedando en su lugar una zanja, explicaron dirigentes de los trabajadores del Servicio Nacional de Caminos que, desde la semana pasada, bloquean las carreteras del país.

La Dirección Departamental de Tránsito informó ayer que un pequeño puente fue destruido por una explosión provocada por los bloqueadores. Esta mañana, esas autoridades dijeron que aquel informe se basó en datos proporcionados por algunos transportistas.

Los dirigentes laborales del Servicio de Caminos explicaron que aquella alcantarilla fue desarmada, "como un medio de seguridad para los transportistas" y con el propósito de cambiarla con una metálica.

También dijeron que no permitirán la injerencia de otra gente en su problema, que lo calificaron como un conflicto netamente salarial. Remarcaron que continuarán con su posición reivindicatoria, hasta conseguir que sean atendidos sus planteamientos.

Imposibilidad de habilitar mercado campesino de Tarija

TARIJA, 9 (PRESENCIA).- Entre las obras inconclusas de Tarija, ocupa ahora lugar destacado el mercado campesino, cuyo edificio se encuentra totalmente concluido, pero no puede ser inaugurado debido a que carece de conexiones de agua potable y desagües.

Este proyecto fue adjudicado a la empresa argentina Kracia, durante el gobierno del general Luis García Meza y fue uno de los primeros en concluirse en el ámbito nacional. Se esperaba que a su conclusión, lo que ha tenido lugar hace varios meses, se podría alcanzar el objetivo de evitar los intermediarios en la venta de artículos primarios, beneficiando tanto al sector productivo del área rural como a los consumidores de la capital del departamento; pero, por la deficiencia anotada, parece que el funcionamiento de este importante centro se postergará indefinidamente.

Extraña aquí que no se tome acción para poner en funcionamiento este mercado y que pase el tiempo sin que se vislumbre solución alguna. Entre tanto, el edificio está siendo utilizado como depósito de los tractores que el gobierno entregó a Tarija el 15 de abril pasado, los cuales tampoco pueden entrar en funcionamiento por la falta de accesorios e implementos que son imprescindibles, hecho que significa que el edificio sirve para albergar las máquinas que, hasta el presente, significan otra frustración para la región.

Contrabando sostien economía de Quijarr

Pese a su crecimiento carece de los servicios elementale

QUIJARRO, 9 (PRESENCIA).- Por Edwin Chacón A.- Por su situación de bastión boliviano, frente a una extensa frontera brasileña, Quijarro debió ser, al menos, un pueblo con elementales servicios públicos. No es así, lamentablemente. Es una comunidad que si bien está creciendo, carece de una planificación urbanística, con calles desordenadas, construcciones elementales. De sus necesidades -dicen los pobladores- jamás se molestaron en conocer los políticos.

En la estación ferroviaria de Quijarro, a sólo 10 kilómetros de Corumbá y a 626 de Santa Cruz, se desarrolla casi toda la actividad económica del pueblo. La economía de esta comunidad de poco más de un millar de almas, se basa en el contrabando, y, es posible que la situación continúe por mucho tiempo más, si el Estado no se interesa en mejorar las condiciones actuales de abandono y miseria.

Según la policía, más de 700 personas del pueblo están vinculadas al contrabando o viven de esa actividad. Aunque en el pueblo no hay un sólo alojamiento confortable y todos son tremendamente deficientes, nunca hay espacio, tampoco control en las tarifas.

Quijarro es la última estación ferroviaria boliviana en el tramo al Brasil. Es también uno de los centros de acopio de la mayor parte de la mercadería brasileña con destino al mercado nacional. La red oriental de ferrocarriles tiene un servicio diario de trenes y ferrobuses, algunos días hasta tres en 24 horas, para satisfacer la demanda de pasajes.

Los cambios operados en la situación política de la nación, no han servido para superar las irregularidades en cuanto a la internación ilícita de mercaderías. Los sistemas y formas se mantienen inalterables desde hace muchos años. Los grupos dedicados al "pistaje" (protección al contrabando) han crecido. Pero todavía operan dentro la explotación.

La población está aumentando. No hace mucho que se asentó un contingente de campesinos provenientes de la zona de Yapacani (provincia Ichilo), después de los desastres naturales de enero y marzo. Todos están ahora dedicados al comercio minorista y hasta han ocupado tres calles, donde funciona una especie de mercado. Es casi seguro que, en adelante, ellos también incursionen en el contrabando.

Un conocido dirigente cívico de la región, admitió que Quijarro es la puerta de oro por donde ingresan diariamente millones de pesos, pero si siquiera centavos se quedan en el pueblo.

EL CONTRABANDO

Basta una tenue llovizna para que las pocas calles de Quijarro se conviertan en lodazales resbaladizos. No hay ninguna clase de control en la higiene de alimentos. Los vitalianos están obligados a correr los riesgos. Existe una seria amenaza pública permanente: la contaminación de aguas de pozos sépticos con pocos artesianos de agua para consumo.

Pese a todas estas restricciones, diariamente, cruzan la frontera decenas de camiones con voluminosos paquetes de diversas mercaderías. En el galpón de la estación ferroviaria había, en días pasados, cientos de cajones de refrigeradores, cocinas y otros productos de lujo.

Debido a la situación económica de crisis y a la espiral inflacionaria en Bolivia y Brasil, las autoridades de aquí dicen que ha disminuido el llamado "contrabando hormiga". Pero continúa el grande. En los trenes mixtos, con destino a Santa Cruz, salen diariamente decenas de vagones cerrados.

Pero los aduaneros son, o al menos parecen ser, celosos en los trenes de pasajeros y ferrobuses, donde la misma capacidad limita la tenencia de mercadería. En varios puntos entre Quijarro y Santa Cruz, los aduaneros "aforan", cobran, decomisan mercaderías pequeñas, [illegible] extienden recibos.

Mientras en [illegible] brasileños el [illegible] departamento de [illegible] realizan contrab[illegible] identidad de [illegible] así en Bolivia [illegible] cionarios parece[illegible] mayor importancia [illegible] hecho. Tampoco [illegible] de exigir -como [illegible] recibo oficial y [illegible] por mercaderías [illegible] al otro lado.

Los mismos [illegible] dicen que descono[illegible] trabando de estab[illegible] al Brasil. Sin em[illegible] gente que va y vu[illegible] día, llevando apa[illegible] pequeños paquetes [illegible] los regalos, pero [illegible] fundidos los [illegible] plata y otros [illegible] después sirven [illegible] como materia pr[illegible] mera vista [illegible] candelabros, plato[illegible]

Hombres y mu[illegible] la frontera atavi[illegible] de oro: brasile[illegible] retes, manilla[illegible] crucifijos, etc. Ha[illegible] sin nada. Este be[illegible] la atención de [illegible] aduaneros.

PEDIDOS DEL PU[illegible]

La red [illegible] ferrocarriles, [illegible] Quijarro, podría [illegible] los pasajeros de [illegible] evitarles [illegible] comodidades, con [illegible] unas horas su itin[illegible] ta que los ferroca[illegible] Quijarro a las tres [illegible] la madrugada. A [illegible] alojamientos est[illegible] la frontera trasn[illegible] tasio, la estación [illegible] condiciones. Mu[illegible] sajeros que viajan [illegible] sufren las inc[illegible] Creen que progre[illegible] que llegue a las [illegible] se evitarían esas [illegible]

La Empresa [illegible] Ferrocarriles no [illegible] todavía al centro [illegible] larro la terminal. [illegible] postergación, se [illegible] giendo las inve[illegible] pecialmente en [illegible] construcción de [illegible] pedido una defini[illegible] lo reconoció Wa[illegible] Jiménez, alto fu[illegible] rroviario de Quij[illegible] cierto en la pobl[illegible] no hay plena seg[illegible] se construirá aqu[illegible] ferroviaria.

Quijarro, tam[illegible] miesa en Corumb[illegible] Bruun, una activ[illegible] de una serie de obr[illegible] ese trabajo quedó [illegible] trucción de un m[illegible] una plaza prin[illegible] autonomía respe[illegible] Suárez, donde [illegible] traliza la capitaci[illegible] económicos de la [illegible]

NOTA DE PRENSA DE LA EMBAJADA DEL PERU EN BOLIVIA

1.- LA EMBAJADA DEL PERU HACE DE CONOCIMIENTO DE LA OPINION PUBLICA EN GENERAL Y DE LOS RESIDENTES PERUANOS EN PARTICULAR, QUE EL PROXIMO DOMINGO 13 SE LLEVARAN A CABO EN TODO EL PERU LAS ELECCIONES MUNICIPALES, EN CUYA JUSTA PARTICIPARAN TODAS LAS FUERZAS POLITICAS Y AGRUPACIONES INDEPENDIENTES, SIN DISCRIMINACION DE ALGUNA CLASE, REPRESENTADOS POR LOS PARTIDOS POLITICOS Y FRENTES DE DIVERSAS TENDENCIAS.

2.- PARA TAL EFECTO, CON FECHA 9 DE SEPTIEMBRE EL GOBIERNO PROMULGO LA LEY N°. 23671, DISPOSITIVO LEGAL QUE NORMA LAS ELECCIONES MUNICIPALES EN EL PERU, Y QUE REGULA EL PROCESO QUE CULMINARA CON LA ASISTENCIA DEL PUEBLO PERUANO A LAS ANFORAS EL PROXIMO DOMINGO 13.

La Paz, 8 de noviembre de 1983.

YPFB

Yacimientos Petrolíferos Fiscales Bolivianos

LICITACION PUBLICA INTERNACIONAL Nº. 88/83

BASES PARA PRECALIFICACION DE EMPRESAS CONSULTORAS PARA PRESTACION DE SERVICIOS DE ASESORIA EN ADQUISICION DE BIENES Y SERVICIOS DESTINADOS A LA CONSTRUCCION DEL GASODUCTO AL ALTIPLANO

Se pone en conocimiento de las firmas que presentaron propuestas para la licitación de referencia, que la apertura de las mismas ha sido diferida hasta el próximo lunes 14 de noviembre debido a razones de fuerza mayor.

Para mayores informaciones agradeceremos dirigirse a la Secretaria de la H. Junta de Selección, Piso 4° del Edificio de Y.P.F.B., calle Bueno N° 185.

La Paz, 9 de noviembre de 1983

DIRECCION DE RELACIONES PUBLICAS

INGERSOLL-RAND

Tiene el agrado de anunciar que las siguientes empresas han sido nombradas como sus representantes en Bolivia;

MINEQUIP LTDA.-

para la minería y construcción.

Edificio Cámara Nacional de Comercio
Piso 6, Oficina 603
Casilla 6002
La Paz- Tel. 31-1235

INBUSTRADE.-

para la industria general, Municipalidades, Corporaciones de Desarrollo.

Edificio Galaxia
Mezanine
Casilla 20734
La Paz Tel. 36-2449.

CATCO LTDA.-

para la industria petrolera.

Edificio Litoral
Piso 15, Oficina 3
Casilla 2282
La Paz Tel. 37-3110

Av. Monseñor Rivero Nº. 21, Piso 3
Casilla 2060
Santa Cruz Tel. 2-8744

MINISTERIO DE PREVISION SOCIAL Y SALUD PUBLICA
INSTITUTO DE GASTROENTEROLOGIA BOLIVIANO JAPONES
Sucre - Bolivia

CONVOCATORIA

Se convoca a concurso de méritos y examen de competencia con carácter nacional, a postulantes para médicos residentes de esta Institución, periodo 1984.

1.- Residente cirugía
2.- Residentes medicina

REQUISITOS BASICOS:

1.- Ser boliviano
2.- No tener más de 35 años (certificado de nacimiento)
3.- Título académico
4.- Título en provisión nacional
5.- Inscripción en el Colegio Médico
6.- Certificado de calificación de la Universidad
7.- Fotocopia Carnet de Identidad
8.- Certificado año de provincia

CALENDARIO:

1.- Presentación de expedientes hasta el día 30-XI-83
2.- Examen de admisión 12-XII-83

Los expedientes deben ser presentados en la Secretaria del Instituto de Gastroenterología Boliviano Japonés de Sucre, calle Colón esquina Av. Japón.

Sucre, noviembre de 1983

Dr. Roberto Muñoz V.G.
Director Instituto de Gastroenterología

V.B. Dr. Howar Guardia
Director Unidad Sanitaria de Chuquisaca

MINISTERIO DE MINERIA Y METALURGIA

SEÑOR MINISTRO DE MINERIA Y METALURGIA------Solicita petición sobre arrendamiento que indica----CONSTANTINO TARQUI CONDORI, en representación de la COOPERATIVA MINERA AURIFERA 8 DE DICIEMBRE Ltda., dentro de la solicitud del Contrato Arrendamiento, de pertenencias mineras 186, en la localidad de Mapiri, ante las consideraciones de su autoridad con el debido respeto dice:------Complementando algunos datos de importancia para la mejor ubicación de las pertenencias, debe indicar los siguientes puntos: 1.- La personería jurídica se encuentra en trámite la misma que presentaremos para la firma del contrato de Arrendamiento se encuentra al presente en INALCO. 2.- Las colindancias son las siguientes: al Norte con serranía y monte, al Sud con el Río Mapiri, al Este con la comunidad de Charapampa y al Oeste con la Cooperativa Minera Auriferа San José Ltda. 3.- El punto de partida se encuentra en un mojón cerca al Arroyo Beco, y el Punto de Referencia se encuentra en un mojón cerca al Arroyo el P.R. es de 400 mts. El Punto de Referencia se encuentra a la distancia entre el P.P. y con dirección a puntos topográficos característicos del lugar, los cuales son: el primero con dirección al rio Merke 166°55' el segundo, con dirección a la confluencia de ríos Consata y Tarapo a 269°64' y el tercero con dirección al Turi a 319°25'------

La solicitud está en sujeción de los arts. 231 y siguientes del Código de Minería y de conformidad con el D.S. N° 18582 de 3 de septiembre de 1981, aclaración que la hago para fines consiguientes-----La Paz, 28 de julio de 1983----Fdo. Oswaldo Quispe Tarqui------Abogado----Fdo. Los Interesados------

Presentado en la fecha por el interesado a horas 10:30 a.m. y registrado en Secretaria General con el N°. 2464 Sello Revisado Secretaria General------A 27 de julio de 1983. Pase antecedentes a la Dirección Nacional de Minas a objeto de realizar la Relación Planimétrica del croquis adjunto----Debiendo ratificarse en el número de pertenencias mineras conforme al croquis de referencia----Fdo. Dra. Emilia Ramos de Veras DIRECTORA DE ASUNTOS JURIDICOS---MINISTERIO DE MINERIA Y METALURGIA. SEÑOR MINISTRO DE MINERIA Y METALURGIA----Solicita Publicación de acuerdo a último croquis----German Tarquino Condori en representación mediante poder de la Cooperativa Minera Aurífera 8 de Diciembre del Cantón Mapiri de la Provincia Larecaja del Departamento La Paz, dentro el trámite sobre contrato de Arrendamiento seguido, ante Ud. con el debido respeto dice: En vista de que ha sido levantado un nuevo croquis conforme las determinaciones del Ministerio a su cargo, habiendo variado en algunos datos el original, en tal virtud debe actualizar y los datos complementarias del croquis son los siguientes:------

1.- El P.R. está un mojón construido----2.- El P.P. igualmente se encuentra en un mojón esproleso----3.- Del P.R. a P.P. existe una distancia de 0lm 35'30"------4.- El P.R. está orientado con cuatro visuales 5.- El total de superficie es consignado en el Contrato de Arrendamiento de 370 pertenencias mineras------Por todo lo expuesto, solicito a su respetable autoridad se sirva ordenar la publicación de acuerdo a los últimos datos del croquis adjunto, sea con las demás formalidades del caso------

Es cuanto solicito en derecho------La Paz, noviembre 1 de 1983------Fdo. Oswaldo Quispe Tarqui----ABOGADO----Fdo. El Interesado.------A, 1 de noviembre de 1983. ---Acumúlese a sus antecedentes, debiendo transquerarse las copias de ley para dar cumplimiento a los arts. 12 y 17 del Decreto Ley 14406 de 9 de junio de 1981, referente a las publicaciones en un periódico de circulación nacional por tres veces consecutivas y el pago de patentes respectivamente------Fdo. Dra. Emilia Ramos de Vera DIRECTORA DE ASUNTOS JURIDICOS------MINISTERIO DE MINERIA Y METALURGIA.

Fdo. Dra. Emilia Ramos de Vera Directora de Asuntos Jurídicos Ministerio de Minería y Metalurgia

LA LIGA DE LA LECHE MATER[illegible]

EN BOLIVIA

"LA NUTIRICION Y EL DESTETE" tema de nuestra próxima sesión que se lle[illegible] cabo el sábado 12 de noviembre a las 3:[illegible]
¡Todas están invitadas!

Para informacion llamar a la Lic. A[illegible] Johnson 34-24-41.

AVISO DE REMATE

EL DOCTOR GASTON GUERRA GUT[illegible] JUEZ DECIMO DE PARTIDO EN LO CIVIL [illegible] CAPITAL. LA PAZ - BOLIVIA

HACE SABER: Al público en general, que en [illegible] civil ejecutivo seguido por TOYOTA BOLIVIANA [illegible] cont[illegible] los esposos JAIME DANIEL RIVERO[illegible] LIANA HAYDAR DE RIVEROS, sobre cobro de [illegible] americanos y pesos bolivianos, se señala [illegible] para el verificativo del remate de: bien inmueble [illegible] en la calle Rosbancha N° 598 esquina Boqueron [illegible] ciudad, sobre la base de su tasación catastral [illegible] MILLONES SEISCIENTOS OCHENTA Y NU[illegible] CIENTO TREINTA 00/100 ($b. 3.689.130.00); [illegible] viernes 18 de noviembre del año en curso, a hr[illegible] designándose como martillero para el presente [illegible] Sr. Norman Olivares y sus previas las formalidades [illegible]

Los interesados en dicho remate deberán [illegible] el día y hora señalados, a la Tribuna de Remate[illegible] Palacio de Justicia, previo el empozo del 5% [illegible] por ley, en la Secretaria del Juzgado.

Es librado en la ciudad de La Paz, a los tres [illegible] mes de noviembre de mil novecientos ochenta [illegible] años.

P.D. del Sr. J. Dpto. de P. en lo C. de la C.

WALTER GOMEZ GUZMAN
Secretario del Juzgado 10° de Partido en lo Civil
La Paz - Bolivia

Intensos preparativos para feria-exposición del Beni

TRINIDAD, 9 (PRESENCIA).- El expo-Beni 83, como se ha denominado a la exposición agropecuaria del departamento, que ha de realizarse en esta ciudad, con motivo de la efemérides del Beni, se encuentra en preparativos, especialmente en cuanto a la organización y organización del campo de la misma. El campo se halla situado en la zona norte de Chetiquije, cuyas instalaciones al parecer de los encargados, serán insuficientes para la muestra que se proyecta, en la que aumentarán las cabañas para ganado, producción agrícola y otros rubros para los que se tiene pedidos.

Carlos Rodal Ibáñez y Ernesto Natusch, responsables de la organización, explicaron que se efectúan algunas nuevas construcciones y acondicionamientos, que se constituirán en otro factor de atracción para propios y extraños.

Una prolija programación se cumple en relación a dicha feria que, además de exhibiciones agropecuarias variadas como ser reproductores, lecheras, novillos de carne, ganado caballar, frutas, cereales y legumbres, tendrá también muestras pictóricas, artesanía y tejidos.

De otro lado, se contará con la participación de productos de diversas firmas comerciales e industriales de varios distritos del país. El programa contempla también algunas distracciones, como ser la doma de potros, carreras de caballos, demostraciones de conjuntos folclóricos, presentación de artistas nacionales y extranjeros, entre los que se ha anunciado a los Iracundos, los Taitas, los Trinitarios, Chisho Hossen y Sapo Pinto, Tico Llanos, además de danzas típicas de conjuntos indígenas y de colegios.

La feria se desarrollará del 17 al 20 del presente mes. Constituye un número de la programación de festejos del aniversario de la fundación del Beni.

Los nombrados organizadores afirmaron que se toman todas las previsiones para el transporte de los productos a exhibirse, dentro de un espíritu de entendimiento con diversas instituciones locales.

...ación judicial ...enzó en Sucre

SUCRE, 9 (PRESENCIA).- Se inició la vacación judicial que concluirá el 1 de diciembre. Para no interrumpir los procesos, se asignó turnos con turnos, en la Corte Superior del distrito.

Los turnos en los diferentes salas son: corte superior, Víctor Rojas, decano; Ana María Palacios, secretaria de turno; Juzgado de partido en lo penal, Carlos Castro Iriarte; juzgado de instrucción en lo penal, Víctor Ríos; juzgado de partido en lo Civil, Carlos Ser; juzgado de partido en lo civil, Víctor Ríos; juzgado de partido en lo civil, Víctor Ríos; juzgado de partido en lo civil, Víctor Ríos

AASANA inaugurará el nuevo aeropuerto de Puerto Suárez

El LAB realizará hoy su vuelo inaugural a esa zona fronteriza

Con una inversión superior a los 12 millones de pesos, la Administración de Aeropuertos y Servicios Auxiliares a la Navegación Aérea ha construido e inaugurará hoy un aeropuerto en Puerto Suárez. El LAB realizará su vuelo inaugural a esa localidad, utilizando un avión jet, en el que viaja una delegación oficial.

El Director Ejecutivo de AASANA, Alfonso Antelo Lenz, declaró que el aeropuerto contribuirá a la integración de esa zona fronteriza con el resto de la república. La pista tiene una longitud de 2.000 metros por 36 de ancho. Es de pavimento flexible, calle de rodaje de 154,5 metros; la plataforma, de 50 metros con pavimento rígido. Además, cuenta con camino de acceso al edificio terminal, obras de drenaje, cerco perimetral y obras complementarias. Se cuenta con terminal de pasajeros, edificio terminal de carga, servicios de auxilio para incendios, (SEI), edificaciones de YPFB, caseta de motores, jardín meteorológico, caseta de transmisores, caseta de control de peaje, depósitos de agua, caseta receptora de mantenimiento, edificio de apoyo electrónico, meteorología, depósito de combustible, equipos, rampa, accesorios, oficinas técnicas, almacenes generales y estación de servicios, así como oficinas administrativas y depósitos.

También el aeropuerto está dotado de parqueo de vehículos.

Para la inauguración de este aeropuerto, se realizó en Puerto Suárez una reunión presidida por Alfonso Antelo Lenz y el Ing. Roberto Oropeza por AASANA, el Alcalde de Puerto Suárez, dirigentes del Comité Cívico del lugar y representantes de la empresa constructora AFFONSECA del Brasil. En la misma ocasión se acordaron los principales aspectos que permitan inaugurar este aeropuerto en las mejores condiciones.

Subsecretario de Minería

Concentrados de plomo-plata no se importarán del Perú

Cooperativas pueden producir esta materia prima

El subsecretario del Ministerio de Minería y Metalurgia, Ing. Iván Zegada informó a PRESENCIA que no se importarán concentrados de plomo-plata de la República del Perú. Dijo: "No es conveniente importar esta materia prima porque sería como llevar naranjas a los Yungas, además de que representaría un costo financiero muy alto para la empresa".

Manifestó que dentro de la política de ese ministerio, y fundamentalmente por instrucciones precisas del presidente Siles Zuazo, el abastecimiento de materia prima al Complejo Metalúrgico de Karachipampa, debe ser, de producción nacional.

Zegada, hizo declaraciones ante el anuncio del gerente general de la Empresa de Karachipampa, de que se importarían concentrados de plomo-plata del Perú para la puesta en marcha del Complejo y ante el déficit que existe de esos concentrados, en el país.

Informó que una comisión trabaja intensamente en busca de una solución al abastecimiento de materia prima a la planta.

RESERVA EN COMIBOL

El subsecretario de Minería informó también que la Corporación Minera de Bolivia, como principal accionista de Karachipampa, cuenta en la actualidad con 5.500 toneladas de concentrados de plomo-plata y que se almacenarán otras cantidades para no perjudicar el funcionamiento de los hornos de fundición.

COOPERATIVAS MINERAS

La Federación de Cooperativas Mineras de Bolivia, mediante un comunicado, expresa que están en condiciones de producir concentrados de plomo-plata para la alimentación de los hornos de fundición de Karachipampa.

Agregan que nuestro país cuenta con reservas de esos minerales, pero que los gobiernos anteriores y el actual no se han preocupado de impulsar políticas destinadas a la extracción de esos recursos naturales, además de que no tomaron en cuenta las propuestas que hicieron en su momento, los cooperativistas mineros.

Finalmente, el comunicado expresa que FENCOMIN no está de acuerdo con la compra de concentrados de plomo-plata del Perú y que el gobierno debería disponer de una parte de ese financimiento para impulsar la producción de las zonas plumbíferas y argentíferas.

El comunicado de FENCOMIN está firmado por Severino Heredia, presidente; Marcos Blanco, tesorero; Emilio Madrid, de organización y Sabino Cayo, represente en la CNSS.

Un buen precedente

El subsecretario del ministerio de Mi Metalurgia y miembro del directorio de la CO ha informado que ocho altos funcionarios de poración Minera de Bolivia "fueron destit sus cargos por haber cometido irregularidad adquisición de barrenos".

En medio de la crisis económica, de la paros, bloqueos, de alzas de precios y hasta de peranzas que se presentan a momentos, sur buena noticia que, por años, ha esperado la pública: que se siente un buen precedente casos de inmoralidad y daños contra la econo pueblo.

Un ingeniero que en su tiempo intervin estudios para la nacionalización de las min mentaba hace poco: "Si algún gobierno se atr rebuscar y encontrar los negocios turbios que hecho en la COMIBOL desde 1952, habría para su deuda externa". Posiblemente la cifra - q a muchos millones de dólares - sea exagerada creemos; pero lo cierto es que muchas veces en todos los gobiernos, que había gravi gularidades y que "era conveniente poner sensiblemente, nadie hizo caso y los hechos se han sucedido con absoluta impunidad. Hay por la acción contra esos funcionarios que a indebidamente.

Pero, para sentar precedente, no hay que tentarse" ni contentar al pueblo con el simpl cio; lo correcto es que sean procesados con ley y que se les apliquen las sanciones debida será el único modo de evitar que nuevos "hagan de las suyas". Sería interesante que similares sean igualmente descubiertos, juz sancionados.

Tiene que llegar el momento en que las em del estado dejen de ser el medio para enrr para "ganar jugosos sueldos" que permites de casas, terrenos, automóviles y mil cosas m normalmente, ni con sueldos de miles de mensuales, sería posible lograr. El trabajo te brillar por la honestidad con que se lo haga modo, deja de ser productivo, constructivo y para los demás.

En Cochabamba

Trabajadores de la prensa inician congreso el sábado

La Federación de Trabajadores de la Prensa de Bolivia informó que el congreso nacional extraordinario de ese sector se realizará a partir del sábado 12, hasta el martes 15 de noviembre, en la ciudad de Cochabamba.

La FSTPB agrega que el programa de la reunión es el siguiente: "Informe de labores del Comité Ejecutivo de la FSTPB. Análisis de la situación económica del gremio. Análisis de la situación social del sector. Análisis de la situación económica, política y social del país".

Asistirán al congreso más de medio centenar de delegados de los sindicatos de trabajadores de prensa.

Simultáneamente con auspicios del Sindicato de Prensa de Cochabamba, se efectuará "un encuentro nacional de periodistas para intercambiar puntos de vista relacionados con la profesión".

SALUDO A POTOSI

La FTPB expresa en otro comunicado, firmado también por Antonio Miranda, secretario ejecutivo, y Gastón Lobatón, secretario de prensa, el saludo de esa organización al pueblo potosino con motivo de su efeméride departamental. Anota su "solidaridad con las ansias y derechos del pueblo potosino" y respaida los pedidos de atención gubernamental para solucionar sus problemas, agudizados por la sequía". →

FSTPB lamenta intento de apresamiento

La Federación de Trabajadores de la Prensa de Bolivia pidió garantías para los periodistas y medios de comunicación social ante los atentados contra algunos diarios y el intento de detención del periodista Gastón Lobatón, jefe de Redacción de Radio Continental de la ciudad de La Paz.

El pronunciamiento de la FSTPB, dice:

"La Federación de Trabajadores de la Prensa de Bolivia, (FTPB), denuncia ante la opinión pública, que el día de hoy martes 8 del presente mes, a horas 12:00, elementos no identificados allanaron RADIO CONTINENTAL, con el propósito de detener al Jefe de Redacción de esa emisora y Secretario de Libertad de Prensa de la FTPB, compañero Gastón Lobatón Mendoza.

Los trabajadores de la prensa, consideramos que este hecho es una forma de intimidar y atropellar los medios de comunicación social, por personas interesadas en desestabilizar el proceso democrático y buscar el retorno a periodos regresivos.

A tiempo de solidarizarnos con el compañero Gastón Lobatón Mendoza, exigimos a las autoridades del Ministerio del Interior y la Policía Boliviana investigar y aplicar drásticas sanciones contra estos elementos que intranquilizan a la ciudadanía, y pretenden la conculcación de las libertades logradas con tanto sacrificio por los trabajadores y el pueblo boliviano".

FABRILES

Por su parte la Federación Departamental de Trabajadores Fabriles de La Paz, denuncia que "cinco elementos vestidos de civil, aduciendo pertenecer al Comando General del Ejército ingresaron a las dependencias de Radio Continental pretendieron sacar a la fuerza al Director Ejecutivo de la Emisora".

Los dirigentes a tiempo de condenar este atropello solicitan al Ministro del Interior la "inmediata aclaración de este atentado en contra de la emisora y su director ejecutivo".

Cría de peces carpa.- El sindicato de trabajadores de Desarrollo de Comunidades anunció la cría de carpas en comunidades de Los Yungas, con apoyo de la Iglesia Metodista. Esta variedad es de fácil reproducción y llega a pesar hasta un kilo al cabo de un año.

Promoción de la piscicultura en comunidades de los Yungas

El Sindicato de Trabajadores del Servicio Nacional de Desarrollo de Comunidades anunció ayer que pondrá en ejecución un programa de promoción de la piscicultura en comunidades de los Yungas, a cuyos habitantes se enseñarán técnicas sobre la producción y reproducción de los peces "carpa", de alto rendimiento anual.

Esa organización sindical, en colaboración con la Iglesia Metodista, invitó al director del Departamento de Piscicultura de la Corporación de Desarrollo de Chuquisaca (CORDECH), Daniel Cors, para que se ejecute ese programa, que tiene un notable éxito en comunidades chuquisaqueñas.

De acuerdo con el plan, en una primera etapa, los campesinos recibirán alevinos; posteriormente, participarán en cursos de capacitación para ingresar a la fase de reproducción, que exige cuidados especiales de parte de los campesinos que se interesan en esta labor.

El representante de los metodistas, Gustavo Fernández, dijo que en los Yungas, los campesinos "tienen experiencia en piscicultura, porque anteriormente participaron de programas para la cría de la especie tilapia", que no resultó beneficiosa por el tamaño reducido.

Sin embargo, ese programa facilitó la instalación de tanques y la transferencia tecnológica que hace prever el éxito del segundo programa.

El representante de CORDECH explicó que la cría de carpas resultó beneficiosa para los campesinos de Chuquisaca, donde se han instalado pequeños estanques y grandes centros reproductores.

"El sistema de cría es relativamente fácil. Lo que sí se necesita son conocimientos en reproducción; nosotros hemos optado por cursos de capacitación de dos meses. Ese es el mismo sistema que pensamos aplicar en los Yungas, donde las condiciones para la cría de carpa son apropiadas", añadió el ingeniero Cors.

Arzobispo expresa pesar por muerte del cardenal Muzzoni

El Arzobispo de La Paz, monseñor Jorge Manrique, expresó ayer su pesar por la muerte del cardenal Humberto Mozzoni, quien, en la década de los años 50 prestó importantes servicios a Bolivia en calidad de Nuncio Apostólico.

Monseñor Manrique dirigió el siguiente cablegrama al Vaticano: "Unimos los sufragios de esta Arquidiócesis por querido Nuncio Mozzoni, amigo de Bolivia y propulsor de importantes trabajos de Iglesia, tales como el diario PRESENCIA, misiones volantes en el altiplano y visitas pastorales a las diócesis y vicariatos, con lo que prestó generoso apoyo al pueblo de Bolivia".

IBTA definió bases para instrumentar programas de producción de semillas

El Instituto Boliviano de Tecnología Agropecuaria (IBTA) definió las bases para "instrumentar programas de producción, certificación y comercialización de semillas en los países miembros del Acuerdo de Cartagena".

Un informe de la Unidad de Comunicación del IBTA dice que existen financiamientos internacionales para llevar adelante los programas, que permitirán contar con material vegetativo para cubrir la demanda interna en función del crecimiento agrícola y pecuario".

Las bases fueron establecidas en el seminario sobre Integración Técnica, realizada recientemente en el Centro Internacional de Agricultura Tropical (CIAT), en Colombia.

En esa oportunidad se acordó realizar cursos de capacitación para la ejecución del programa subregional de semillas y diseño de plan continuo de adiestramiento, en base a la aplicación de módulos preparados por el CIAT, el Centro Internacional de Mejoramiento del Maíz y el Trigo (CYMMYT) y el Centro Internacional de la Papa (CIP).

También se decidió establecer convenios para la comercialización y distribución integral de las empresas privadas y del sector oficial, "enmarcandose a las normas establecidas por la política de producción, certificación y comercialización de semillas".

Se logró también "el apoyo económico de las entidades financieras internacionales, como ser el Banco Interamericano de Desarrollo (BID), Banco Mundial (BM) de la CAF y otras".

La cooperación estará dirigida a proyectos de desarrollo dentro del sector de semillas y a prioridades de acción para la implementación de los subproyectos.

Interpelación en Diputados

Según el PS-1, hay un divorcio entre el gobierno y el pueblo

El Partido Socialista Uno (PS-1) acusó ayer al gobierno de estar "cada día más lejos" del pueblo y de haber interrumpido la movilización popular que, hace poco más de un año, hizo posible la recuperación de la democracia.

El diputado Ramiro Velasco, en la reanudación del acto interpelatorio a cuatro ministros de estado sobre supuestos aprestos guerrilleros, dijo que las mayores dificultades nacionales se originan en el "creciente divorcio entre el gobierno y el pueblo", debido, entre otras cosas, a que los partidos de gobierno no estuvieron preparados para enfrentar la crisis económica.

Afirmó que la UDP "se insertó en el estado sin proponerse su transformación" y que, en el fondo, su actitud frente a los problemas nacionales no ha sido diferente de la de los gobiernos dictatoriales pasados.

"No hay diferencias entre este gobierno y las dictaduras, por su sometimiento a los dictados del Fondo Monetario Internacional (...) el gobierno democrático se puso a administrar la crisis pero se divorció de las masas", añadió, al señalar que la política gubernamental "sacrifica los estómagos, en vez de los bolsillos".

La intervención del diputado Velasco proseguirá hoy y, según se informó, se referirá a las propuestas del PS-1 para superar los problemas económicos y políticos nacionales.

Niños huérfanos viajaron a EE.UU.

En días pasados, una delegación de niños huérfanos viajó a Orlando Florida (Estados Unidos), dentro del proyecto llamado "Esperanza" cuya principal promotora es la señora María Luisa Morales.

La delegación viajó vía Eastern Airlines, acompañada por la señora Morales y representantes de televisión.

ENTA pide que gobierno aprueb decreto para importar 60 buse

Vecinos de El Alto bloquearán acceso a la ciudad en protesta contra ministros de Finanzas y Defensa

La Empresa Na Transporte Automo ayer al gobierno un decreto supremo torice la suscripción trate con la firma para la importación destinados al servicio Las juntas vecinales han informado que, l las cero horas de bloquearán los cam acceso a la ciudad e contra los ministros sa y de Finanzas p gativa a aprobar cionado decreto.

El 3 de octubre Junta de Licitac ministerio de Tra adjudicó la propuesta portación de los 60 bu firma CORAL, repr de la marca "Renault monto de 2 millones Las juntas vecinales dólares. El cinco por esa suma debía pagar a tiempo de suscribir trato y el 10 por cient del embarque. De la según informó la Judicataria, 45 se en listos para ser entre Bolivia a simple vista apertura del acreedor

El gerente de ENTA Jorge Sánchez Peña ayer a los ministros de y de Finanzas para el perjuicio que se poblaciones de la Cochabamba por la no la importación de Desde el pasado año mayor el déficit de del transporte pú Paz, lo que provoca de los usuarios de cuya reacción pued previsible.

Al pedirles que ma actitud, para no seg peciendo la aprob tación de los buses, ministro de Fina plantee al gobierno claración en sentido ENTA constituye prioritario. Hace ENTA dispone en el de un remanente de dólares, para los pa ciales de la importac que si esta continúa dose, existe el peligro las medidas econ anunciadas por el perturben las condi económicas de esa indo e imposibilitan la compra de esos vehículos

Sánchez Peña claraciones a la Pre expresó su confianza gestión ante el gobierno efectos positivos porque contrario, el público continuará depositando sector sindicalizado de portes, con todas las inherentes al pasajero de micros y buses, ante creciente demanda sajeros.

SONATEX S.A. anuncia el cierre de su fábrica por falta de materias primas

La Sociedad Nacional Textil S.A. (SONATEX S.A.) anuncia el cierre de su empresa por carecer de materia prima y ante la falta de interés de los organismos gubernamentales para solucionar la crítica situación por la que atraviesa. Esta fábrica; es fuente de trabajo de más de doscientos trabajadores.

Mediante un memorial presentado al Ministerio del Trabajo, Ministerio de Industria y Comercio, y Ministerio de Finanzas, ejecutivos de la fábrica SONATEX S.A. anuncian al gobierno su decisión de cerrar dicha empresa debido al incumplimiento, por parte de las autoridades, del decreto supremo 19608 de 17 de junio de 1983 que autoriza a las empresas industriales textiles que utilizan algodón como materia prima, la importación de 5.000 toneladas métricas de este producto sin cardar ni peinar, con la regulación establecida en el artículo 20 de la referida disposición legal. Señalan que esta disposición la dictó el gobierno para solucionar el problema de las fábricas textiles, derivado de los desastres naturales en Santa Cruz que destruyeron las plantaciones algodoneras.

Agregan los ejecutivos de SONATEX que la falta de divisas para la importación de materia prima en la cantidad señalada por el mencionado decreto ha puesto en situación "sumamente difícil no sólo a esa empresa sino a muchas otras cuya principal actividad es la textil". Aclaran, asimismo, que tanto el Ministerio de Finanzas, el de Industria y Comercio como el Banco Central de Bolivia no han tomado las providencias del caso para la concesión de divisas, actitud con la cual prácticamente han desconocido o no han dado cumplimiento al mencionado decreto.

Finalmente y para justificar su decisión de paralizar actividades, SONATEX, indica que apenas logró conseguir la importación de 12.000 quintales de algodón de los 22.000 que le fueron asignados. A estas circunstancias, se suma el hecho de que el citado decreto fenece el 31 de diciembre próximo, agravándose la situación ya que para el año próximo, los proveedores de algodón de Santa Cruz no podrán satisfacer ni siquiera medianamente los requerimientos industriales como consecuencia de los desastres naturales.

En el memorial presentado al gobierno, indican los ejecutivos de la empresa que deploran este trance, pero que procederán al cierre de sus actividades a partir del 15 de enero de 1984, por no haber encontrado los medios para sortear tan precaria situación que privará de esta fuente de trabajo a todo su personal.

Esta decisión ha sido comunicada también a la Confederación Nacional de Trabajadores Fabriles de Bolivia, Cámara Nacional de Industrias, Federación Departamental de Trabajadores Fabriles y Sindicato SONATEX.

Presidente Siles viaja a Potosí

El presidente Hernán Siles viaja a las 8 de la mañana de hoy a la ciudad de Potosí, para participar en los actos centrales conmemorativos de la efemérides cívica de ese departamento, confirmó ayer el Ministro de Informaciones, Mario Rueda Peña.

Acompañan al Jefe de Estado, el Ministro de Urbanismo, Jaime Ponce Sanjinés, y el Ministro de Informaciones, Mario Rueda.

"Posiblemente retornemos en el día si es que las circunstancias no determinan otra cosa", dijo el vocero oficial.

Por otro lado y consultado sobre la virtual ausencia del Presidente Siles en Palacio de Gobierno el miércoles y las versiones sobre una presunta enfermedad que aqueja al Jefe del Estado, el Ministro de Informaciones respondió que "un catarro le da a cualquier ser mortal".

"Cuando no trabaja el Presidente en su despacho de Palacio de Gobierno, quiere decir que hay razones particulares que le inducen a trabajar en su residencia, en un ambiente de mayor tranquilidad e intimidad", agregó.

Fondo Minero de Seguro Social de en paro de 24 horas

El Sindicato de Empleados del Fondo Complementario Minero de Seguridad Social inició hoy un paro de 24 horas a nivel nacional "en protesta por el incumplimiento, a peticiones de ese sector, por parte del Consejo Directivo de esa entidad y las provocaciones de Armando Morales Gómez".

Experta demanda mayor apoyo para la educación especial

Plantea también un sistema de regulación de las instituciones educativas

Invitada por la Junta Nacional de Solidaridad y Desarrollo y el Instituto Interamericano del Niño, dependiente de la OEA, llegó la señora Marlene Rodríguez Hernández, directora del Departamento de Educación Especial en Costa Rica.

La señora Rodríguez Hernández, luego de visitar los institutos de educación especial, afirmó que es de vital importancia la existencia de un organismo o personal a nivel gubernamental que coordine todo lo relacionado con la educación especial.

Señaló que es indispensable contar con documentos técnicos que regulen la educación especial, puesto que es importante integrar a la sociedad a las personas cuyas características físicas y mentales se alejan de lo normal.

Señaló cuatro objetivos mundiales de la educación especial. Dijo que el primer paso es preventivo y que todos los países deben realizar campañas que ayuden a descubrir, a tiempo, a los niños que ella denomina "excepcionales" y ayudar a su integración social.

En muchos casos -dijo- existen personas recluidas a las que no se les permite comunicarse con el mundo exterior, por tener algún impedimento.

Expresó que es también indispensable un tratamiento médico o paramédico adecuado y, sobre todo, como tercer gran objetivo mundial, se hace hincapié en la necesidad de impartir una educación integrada, es decir, especial. El alumno -continuó- debe tener los mismos derechos que una persona sana. La ideal sería que el mundo de ambos sea el mismo.

El cuarto objetivo es divulgar las campañas de prevención, detección, diagnóstico y rehabilitación. Estas campañas deben llegar, en lo posible, a las zonas marginales.

Finalmente, acotó que el individuo, por más incapacitado que esté, puede ser útil a la sociedad si se lo trata desde pequeño.

Policía remitió 7 casos de sangre a los tribunales

La policía remitió al Ministerio Público, para su conocimiento por la justicia ordinaria, diligencias de policía judicial de siete hechos de sangre, durante el pasado mes de octubre. Desde agosto a la fecha, esclareció un homicidio con la captura del autor.

Dio cuenta ayer, asimismo, de la muerte violenta de un chofer del ministerio de Educación, Ernesto Leandro Huaynoca, cuyo cadáver fue encontrado en la región de Jincho Sirca Chico, zona de Río Seco de El Alto. La muerte se debió a asfixia por ahorcamiento; el cadáver fue hallado en el interior de una vagoneta. Otro caso, fue el cadáver de otro hombre, aún sin identificar, encontrado en Villa Santa Rosa, cubierto con una tela maniatado. Presentaba hematomas en el cuerpo.

Informó, asimismo, sobre la detención de Dante Camacho Durán, quien confesó haber sido el autor del homicidio de Leoncio Quispe Mamani en su domicilio de la zona de Sopocachi. La víctima poseía un puesto comercial en el "mercado negro".

Egresados de la Escuela Superior de Policías

Ayer se realizó el acto de egreso de la promoción "Libertador Simón Bolívar" de la Escuela Superior de Policías, en la Casa de la Cultura Franz Tamayo. Asistieron el ministro del Interior, autoridades político-administrativas y jefes y oficiales de la Policía, encabezados por su comandante, General Mario Terán Lavadenz.

Los egresados son:

EGRESADOS DEL CURSO COMANDO.- Tcnl. Ivar Guerrero Lema, Tcnl. Armando Saavedra Rodo; Tcnl. Jaime Ferrel Aneiva, BECADO EE.UU.; Tcnl. Luis Patón Aliaga, Tcnl. Guillermo Terán Peredo, Tcnl. Juan José Gironás Martínez; Tcnl. José Montaño Terceros; Tcnl. Mario Velasco Avila; Tcnl. Pascual Catalán Quiroz; Tcnl. Félix Lucio Cuevas Quiroga; Tcnl. Luis Cassis Quiroga; Tcnl. Roberto Román Infantes; Tcnl. Alfredo Cardozo Jaén; Tcnl. Angel Cardozo Pacheco; Tcnl. Enrique Valdez Flores; Tcnl. Arturo Rivera Calle.

BECADOS EN EL EXTERIOR.- Tcnl. José Avalos Vera, Rep. de Venezuela; Tcnl. Angel Avendaño Herrera, Rep. del Perú; Tcnl. Julio Rivera Rearte, Rep. del Paraguay.

EGRESADOS DEL CURSO "A" DE ADMINISTRACION NIVEL DE TCNLS.-Tcnl. Carlos Fernández Gonzales; Tcnl. Alfredo Camacho Gutiérrez; Tcnl. Eduardo Chávez Lazo; Tcnl. Carlos Viscarra Vilar; Tcnl. Oscar Rivera Nava; Tcnl. Ignacio Araúz Narváez; Tcnl. Luis Araúz Novillo; Tcnl. Guido López Molina; Tcnl. Luis Arce Ferrufino y Tcnl. Eloy Rivera Poto.

EGRESADOS DEL CURSO "B" DE ADMINISTRACION NIVEL MYS.- My. Al. Rodríguez, Rommel; My. Cardozo Pérez, Magín; My. Castillo León, Wilder; My. Cortez Saavedra, Luis; My. De la Barra Siles, Carlos; My. Fontana Carrillo, Walter; My. Franco Julio Belarmino; My. Laguna Poppe Abdón; My. Lema Durán Mario; My. López Azurduy, Jaime Renán; My. López Nogales, Fernando; My. Montero Montaño, Freddy; My. Oquendo Mamani, Ignacio; My. Palenque Blanco, Víctor; My. Paz Blanco, Oswaldo; My. Pommier Sánchez, Germán; My. Quinteros Soruco, Javier; My. Rivero Ramírez, Eduardo; My. Rodríguez Rivero Carlos; My. Rojas Flores, Gustavo; My. Romero Arancibia, Julio; My. Ruiz Quiroz, Hernán; My. Terrazas Aguirre, Edmundo; My. Tórrez Carrasco, Alejandro; My. Vaca Martínez, Wilfredo y My. Villegas Algarañaz, Agustín.

POTOSI

entre la historia y el progreso

Sequía y esperanzas en el Departamento de Potosí

año que está por ta sido de honda ación y de graves as para el Depar de Potosí a raíz de ngada sequía que nado escasez de s pérdidas de n desnutrición, de los habitantes y nperante crisis de la capital y varios altiplánicos.

118.218 Km2 de e geográfica del y los más de habitantes dis s en quince ar das provincias. e soportando las ncias de una inter falta de lluvias cado lugar a una r incertidumbre , mientras una masa humana no bandonar sus co des rurales, al norias piensan en escoger la retirada trasladándose a otros distritos, aunque la crisis económica del país afecta a todos por igual inmovilizando a unos y otros.

Este fenómeno social ha sido el denominador común del año que está llegando a su fin y en un análisis sociológico no se puede ocultar que está afectando seriamente la integración departamental, el tradicional arraigo del habitante a su tierra y hasta la mentalidad del hombre de la tierra.

NORTE POTOSI

El llamado Norte Potosí está conformado por las Provincias Bustillos, Bilbao, Charcas, Ibáñez y Chayanta, que en conjunto abarcan más de 15.000 Km2 y una población superior a los 300.000 habitantes. Su extensión constituye el 12 por ciento del distrito, mientras que los pobladores significan el 43 por ciento.

La Provincia Rafael Bustillos, merece mención especial, porque en su reducida extensión de 2.235 Km2 posee los centros mineros más importantes de Bolivia, ya que los nombres de Catavi, Siglo XX, Uncía, Llallagua, y otros son conocidos y admirados en las luchas económicas, políticas, sindicales y sociales. La densidad poblacional de la provincia llega a 44 habitantes por kilómetro cuadrado, una de las más significativas del país.

Las provincias Bilbao, Charcas e Ibáñez están ligadas a Cochabamba y en los últimos meses el éxodo

(Pasa a la pág. 2)

De la crisis del agua al proyecto del Río San Juan

La crisis de agua en la ciudad de Potosí se inició en el mes de febrero del año que está por concluir, cuando de un habitual racionamiento se llegó a una sorpresiva disminución de caudal en las lagunas de la serranía de Kari-Kari, sistema cuya construcción se remonta a 1574 cuando el Virrey Francisco de Toledo visitara este centro argentífero y ordenara una serie de obras de urbanización, entre ellas la provisión del líquido vital para la población en creciente aumento y para los ingenios de procesamiento de la plata.

Las lagunas que llegaban a una treintena en siglos pasados, servían de reservorios de agua, pero en las últimas décadas fueron descuidadas en su mantenimiento y limpieza; por ello, las filtraciones y desperdicios se dieron la mano con la escasez de lluvias, originando consiguientemente una crisis casi total en la Villa Imperial.

Mariano Benjamín Arrueta, investigador y escritor potosino, ya en 1909 anticipaba que "las lagunas son obras hechas por titanes, pero hoy han perdido mucho de su antigua grandiosidad, yacen abandonadas, descuidadas, muertas, se hallan atoradas de arena, de modo que vistas a lo lejos, aún con un catalejo, simulan inmensas lozas funerarias que se extendiesen sobre el cadáver de la industria. ".

En más de medio siglo, poco o nada se ha hecho por mejorar el sistema de agua potable en esta ciudad y no sólo la industria, sino todos los hogares, en este fatídico año de 1983, han tenido que confrontar uno de los más tremendos problemas de los últimos tiempos.

La escasez de agua fue total, desesperante, conmovedora, impresionante.

Largas colas de hombres, mujeres y niños se veían de marzo a agosto en torno a camiones cisterna que distribuían agua o en algunas piletas públicas que día por medio ofrecían pequeños chorros del líquido vital.

Otros sectores de la población se proveían de agua por su propia cuenta, es decir, transportaban el líquido elemento, en vehículos diversos, de re

(Pasa a la pág. 2

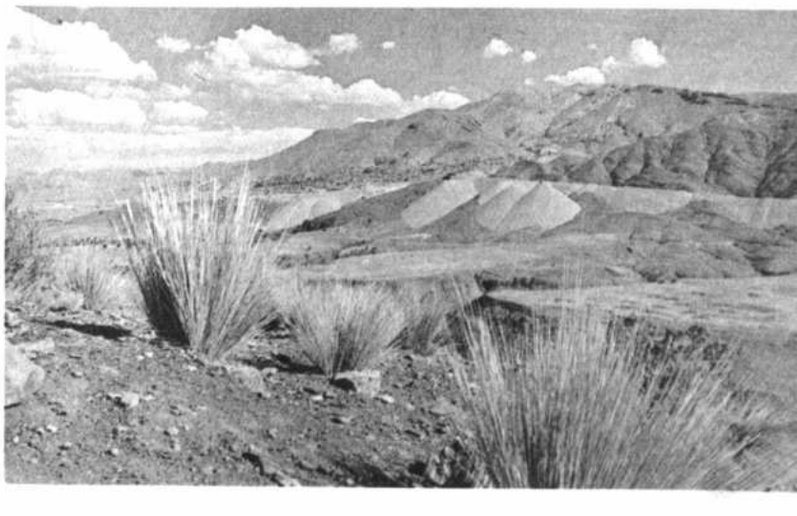

Sequía y esperanzas en el . . .

(Viene de la pág. 1)

humano hacia el Chapare ha aumentado. Su vinculación con Potosí, como capital departamental es difícil y, por ello, surgen susceptibilidades, falta de espíritu distrital y coordinación para atender este accidentado pero interesante núcleo geográfico que ofrece contrastes desde montañas erosionadas hasta cabeceras de valle con clima quemante y de productos tropicales.

Los habitantes de las capitales provinciales de Sacaca, San Pedro de Buena Vista, Acacio, Arampampa, Toro-Toro o Caripuyo reclaman vías camineras para asegurar mercados a sus productos agrícolas.

La sequía, indudablemente, ha afectado a la región, pero no con los caracteres alarmantes que a Los Lipez, por ejemplo. "Nosotros pedimos proyectos de desarrollo de tipo práctico y no de contenido teórico, de consultoría o de escritorio burocrático corporacional, sino de asistencia rápida para aumentar la producción y vender a mercados seguros", coincidían en afirmar autoridades y líderes de la zona al reiterar, que el éxodo de la gente a Cochabamba es constante e inevitable".

Asimismo, en Acacio, Arampampa, Toro Toro y San Pedro, se expresa con énfasis que la construcción de un puente en el Río Caine, en el camino a Cochabamba, es inaplazable para promover la agricultura y sacar los productos al valle del Tunari.

Chayanta, la provincia más cercana a la Villa Imperial es densamente poblada y sus centros principales son Macha, Pocoata, Colquechaca, Oscuri y Ravelo que se caracterizan por una agricultura y ganadería del Altiplano, así como por antiguos núcleos mineros.

La región reclama apoyo a proyectos de desarrollo agrícola y desde Ocuri, el Instituto Politécnico "Tupaj Katari" con cooperación de Bélgica, cumple una dinámica labor de orientación social, agrícola, médica y asistencial.

LOS LIPEZ

En 1983, hablar de sequía en el Departamento de Potosí es referirse a la extensa y desolada zona de Los Lipez.

Esta región comprende las provincias Nor y Sur Lipez, Daniel Campos y Antonio Quijarro, abarcando 72.497 Km2 más de la mitad de la extensión geográfica del distrito y una población superior a los 80.000 habitantes. La densidad geográfica es una de las más bajas del país, pues la Provincia Sur Lipez que limita con la Argentina y Chile apenas tiene cuatro habitantes por kilómetro cuadrado, pero se observan enormes planicies desoladas interrumpidas sólo por altas montañas ricas en azufre, zinc y otros minerales.

El Salar de Uyuni con 120 Km de largo y 60 de ancho, constituye algo así como una blanquísima meseta que ocupa, por ejemplo de Colchani a Llica, tres horas de viaje corriendo en un vehículo pequeño a 80 Km por hora.

"El litio, el potasio, el boro, el sulfuro de sodio y otras riquezas constituyen un potencial insospechado para crear un polo de desarrollo", afirman técnicos y expertos y se sugiere que "el gobierno emprenda un proyecto inmediato de prioridad nacional".

"El Salar de Uyuni ya no tiene que servir sólo para escribir poesías", dijo un ejecutivo de una entidad de desarrollo.

Recorrer Los Lipez desde el hito 38 en el norte, en la frontera con Chile, hasta el hito 22 en el sur, en la Abra de Napa, es recoger una experiencia de soledad, abandono y, a la vez, de admiración hacia los pobladores que como verdaderos patriotas cuidan la soberanía de la nación.

Belén, Sillajuay, Bella Vista, Chacoma, Llica, Canquella, Sigslhua, Abra de Napa, San Pedro de Quemes, Colcha K, San Cristóbal, Tawa, Polulos, San Antonio y San Pablo de Lipez, son los pequeños y solitarios pueblecitos que se alzan sufridos pero laboriosos en esta enorme área geográfica del occidente boliviano.

Numerosos vecinos azotados por la sequía y la carencia de alimentos están desde hace meses tomando los caminos a Chile, o al interior del país, abandonando con dolor sus comunidades ancestrales de tierra adentro. El país ni sus gobiernos —militares o civiles— desde hace cincuenta o cien años han guarnecido esta región y una de las causas de la pérdida de territorio en la ya lejana Guerra del Pacífico ha sido este descuido secular e imperdonable de los que se dicen centinelas de la patria o cuidadores tutelares de sus fronteras.

Los Lipez, por constituir el 61 por ciento de la extensión territorial del Departamento de Potosí, debe merecer inexcusable atención para su potenciamiento económico, humano y social y más aún en estos momentos de sequía y carencia de alimentos. No hacerlo, significaría atentar a sabiendas en contra de la propia soberanía de Bolivia en el occidente del territorio.

LOS CHICHAS

Por antonomasia, la región sur del distrito de Potosí se denomina Los Chichas y comprende tres provincias que en conjunto abarcan 19.755 Km2 y más de 170.000 habitantes. Nor y Sur Chichas y Omiste son las áreas provinciales cuyos centros urbanos principales son Cotagaita, Tupiza, y Villazón. Esta área geográfica representa el 16 por ciento de extensión territorial del Departamento.

Los Chichas, exceptuando una parte de la Provincia Omiste, se caracterizan por su clima benigno, sus cultivos agrícolas, sus ríos y su panorama de valle, aunque es necesario mencionar que la tradición minera posee aquí fuertes raíces y una conocida trascendencia por lo que en la minería nacionalizada del país se ha dado en llamar el Consejo Central Sud que desde Quechisla administra los centros de Chorolque, Tazna, El Rosario, Telamayu, Animas. Siete Suyos y otros menores. La minería privada también desarrolla actividades encomiables en la región.

Atocha, estación ferroviaria y núcleo comercial, se ha convertido en el nexo de comunicación para esta zona industrial en la región.

En Los Chichas se destacan como centros urbanos crecientes Tupiza con casi 20.000 habitantes y Villazón en el hito fronterizo con la Argentina con 15.000. Las dos ciudades requieren solución a varios de sus problemas de infraestructura, de servicios básicos como agua potable, luz eléctrica y otros.

Cotagaita, en Nor Chichas, es un valle apacible de buen clima y de abundante producción agrícola, aunque la contaminación de las aguas a raíz de la industria de la minería le está ocasionando gravísimos daños.

La sequía en estas provincias no ha alcanzado los ribetes de Los Lipez, pero está afectando los cultivos y más aún por la falta actual de lluvias. Los pobladores del área rural están incursionando en la explotación del oro en ríos como San Juan y otros con resultados positivos, según se afirma.

OTRAS REGIONES

Las provincias más cercanas a la Villa Imperial son Cornelio Saavedra y José María Linares, debiendo contarse también a Tomás Frías en cuyo territorio justamente se halla la capital del Departamento.

Estas provincias abarcan 10.931 Km2 y más de 270.000 habitantes. Aparte de la ciudad de Potosí, los núcleos urbanos más importantes son Betanzos, Puna y Tinquipaya. La geografía es variada y, por ello, se observa un cambio constante y sorprendente de clima.

Si la Villa Imperial está a 4.000 metros sobre el nivel del mar, en menos de veinte minutos de viaje se experimenta la benignidad del clima en La Palca, El Molino, Chaqui o Tarapaya donde la altura es apenas de 3.400 metros.

En esta tres provincias, la sequía se ha dejado sentir y ha paralizado los cultivos de papa en la dinámica zona de Las Pampas de Lequezana; en sus 16.000 hectáreas de hace años se asen núcleo creciente de cultores y más aún electrificación rur beneficia a sus pobla

Los baños term Tarapaya, Don Chaqui, El Rosar tora y otros, son u cial turístico e in aún no aprovecha estima que la ca asfaltada de 21 Km capital al primer nombrados dará a l un inusitado mov económico, come social.

Potosí, que tradicionalmente por el signo de la en estas provincia que diversificar nomía buscando agricultura una fuente de subsi (W.M.P.)

PROYECTO DEL RIO SAN JUAN.- A 63 Km. de la ciudad de Potosí (fotografía de la izquierda), al norte de la vía férrea, se halla la vertiente del Río San Juan, que se ha dado lugar a un proyecto de largo alcance. A la derecha: Los campesinos del Departamento de Potosí realizan -como es habitual en ellos- algunas siembras; sin embargo, la falta de lluvias ha sumido en la incertidumbre a estos hombres, normalmente confiados en la regularidad del clima.

La crisis del agua y el proyecto del. . .

(Viene de la pág. 1)

giones cercanas como La Palca, Chaqui, Cayara o Betanzos.

Los ferrocarriles, recurriendo a vagones-cisternas del país y de naciones vecinas, tuvieron que socorrer a más de cien mil habitantes sedientos de agua y desesperados por lo que en algunos momentos se calificaba de "castigo de la naturaleza". Este sistema, durante tres meses, resultó costoso y carísimo, pero sirvió de eventual alivio en los momentos más críticos que atravesó este centro urbano enclavado en las faldas del otrora Cerro Rico que tanta riqueza dio al país y al mundo entero.

Otras familias, impactadas por el pánico colectivo y anonadadas por la incertidumbre, recurrieron al éxodo, a preparar valijas e irse a Sucre, La Paz, Tarija u otro centro; sin embargo la solución era para contados hogares ya que la complejidad de las cosas y la crisis económica del país, imposibilitaban los intentos de transplante o fugas al interior del territorio patrio.

Además, la nostalgia de la tierra, el estar pegado a Potosí, pese a sus infortunios, hizo imposible que muchas familias concretaran su peregrinación forzada a otros lugares de sol, agua y confort, porque como muchos afirmaban "más vale San Pedro en Rema, aunque no coma...".

LAS SOLUCIONES

El primero de abril, 438 aniversario de la fundación de Potosí, marcó el comienzo de la búsqueda contra el reloj de soluciones a la crisis de agua en esta ciudad, monumento de América.

Es esfuerzo conjunto de autoridades e instituciones locales, parlamentarios y gobierno nacional, se dieron los primeros pasos para enfrentar una extraña, compleja y apremiante situación. "En una riada, día que pasa es un alivio; pero en la falta de agua, día que pasa es de agravamiento para cada familia", se clamaba con unánime criterio.

Se tomaron previsiones. Se creó el Comité Técnico de Emergencia de Agua, COTEAG. Se vigorizó la Administración Autónoma para Obras Sanitarias, AAPOS, encargada de la distribución. Se encargó al Vicepresidente de la República, Lic. Jaime Paz Zamora, para que se constituya en gestor de la búsqueda de cooperación. La ciudadanía voluntariamente se declaró en emergencia. En fin, el agua —como no podía ser de otra manera— se convirtió en el problema prioritario del momento.

DECISION GUBERNAMENTAL.

El 16 de abril, sorpresivamente, el Presidente Constitucional de la República, Dr. Hernán Siles Suazo, visita la Villa Imperial acompañado de varios Ministros de Estado y anuncia que su gobierno, ante la emergencia creada, ha instituido un Fondo de Solidaridad con Potosí de mil cien millones de pesos bolivianos para ser utilizados en los requerimientos más urgentes para superar la crisis de agua.

Sin embargo, con frialdad y decisiones rápidas había que encaminar soluciones reales a nivel de emergencia y, en base al mencionado fondo económico, se conviene en la primera quincena de junio que YPFB construya un acueducto de La Palca, a 15 Km. de la ciudad para transportar 40 litros de agua por segundo, y, luego de la firma de un convenio interinstitucional, la entidad fiscal del petróleo arremete con sorprendente rapidez los trabajos que concluyen en los primeros días de agosto.

El 16 de dicho mes, el propio Presidente de la Nación llega nuevamente a Potosí y en emotivo acto público se entrega e inaugura el acueducto de La Palca como solución de emergencia a tan poco común problema de la ciudad boliviana.

El acueducto, significó el equivalente de 800 mil dólares y aunque no faltan los cuestionamientos, constituyó un paliativo oportuno.

La sicosis, ciertamente pasa, pero el racionamiento no, porque en la actualidad la provisión de agua se realiza día por medio a la mayoría de los hogares y otros, en menor cantidad desde luego, reciben aún por medio de camiones-cisterna.

Pese a todo, el problema ha sido superado en parte, pero la escasez de lluvias —como una espada de Damocles— está aún amenazando a los potosinos que luego de experimentar terribles días, han aprendido que no sólo se tiene que pedir, sino que es necesario ayudarse a sí mismos.

SOLIDARIDAD.

En el aniversario cívico del distrito no se puede menos que relevar la solidaridad nacional e internacional que ha recibido Potosí en sus momentos más difíciles.

EN VARIAS poblaciones potosinas la escasez de alimentos se acentúa por la sequía. La precaria economía del pueblo ha sido quebrada del todo por los desastres naturales.

Quizá, mencionar nombres de autoridades, personas, instituciones o países puede llevar a omisiones involuntarias, pero sí es necesario recalcar que esta ciudad otrora famosa, no estuvo sola en la tragedia que vivió en 1983.

Desde el trabajador minero o campesino en la región; desde parlamentarios y técnicos, desde empresas de la minería mediana, chica, cooperativa y estatal; desde los medios locales y nacionales de comunicación social, hasta los gobernantes en todos sus niveles han contribuido en la medida de sus posibilidades a auxiliar a una ciudad asediada por la sed.

Ni qué decir de la comunidad de naciones y de los organismos internacionales que, a través de sus representantes y enviados especiales, ofrecieron y proporcionaron ayuda en diferente forma y en mayor o menor proporción.

Las entidades regionales y nacionales, lo propio, no han escatimado su concurso y se podría decir que esta capital, de la misma forma que vivió largos meses de desesperación, simultáneamente ha recibido una solidaridad que vale un Potosí y que será perdurable como las inagotables entrañas de su famoso Cerro Rico.

PROYECTO SAN JUAN

La pesadilla del agua ha pasado.

Sin embargo, la solución definitiva está cifrada en la captación de agua del Río San Juan, a 63 Km. al norte de Potosí.

Técnicos locales, nacionales y extranjeros han recomendado que dicho proyecto es el más aconsejable y que se lo debe ejecutar a la brevedad posible, porque dotará a la población de aproximadamente 100 litros de agua por segundo que sumados al sistema antiguo, pero mejorado, de las lagunas de la serranía de Kari-Kari, constituirán un aprovisionamiento estable y sin mayores riesgos durante tres o cinco décadas.

El requerimiento de agua de la Villa Imperial después del año 2.000 será de 226 litros por segundo y se recalca que el Proyecto de San Juan —de acuerdo a los estudios hidrológicos del caso— responderá a esta exigencia.

La mencionada captación ya fue sugerida hace medio siglo y es de esperar que en este nuevo aniversario cívico del 10 de Noviembre, se la encamine definitivamente con el financiamiento adecuado, porque la sed del pueblo potosino no sólo es de agua; cabe también devolverle la confianza, la fe en su tierra y que las nuevas y actuales generaciones no mantengan la perjudicial idea de un éxodo obligado o de buscar asentamientos lejos del campanario querido y añorado. (W.M.P.)

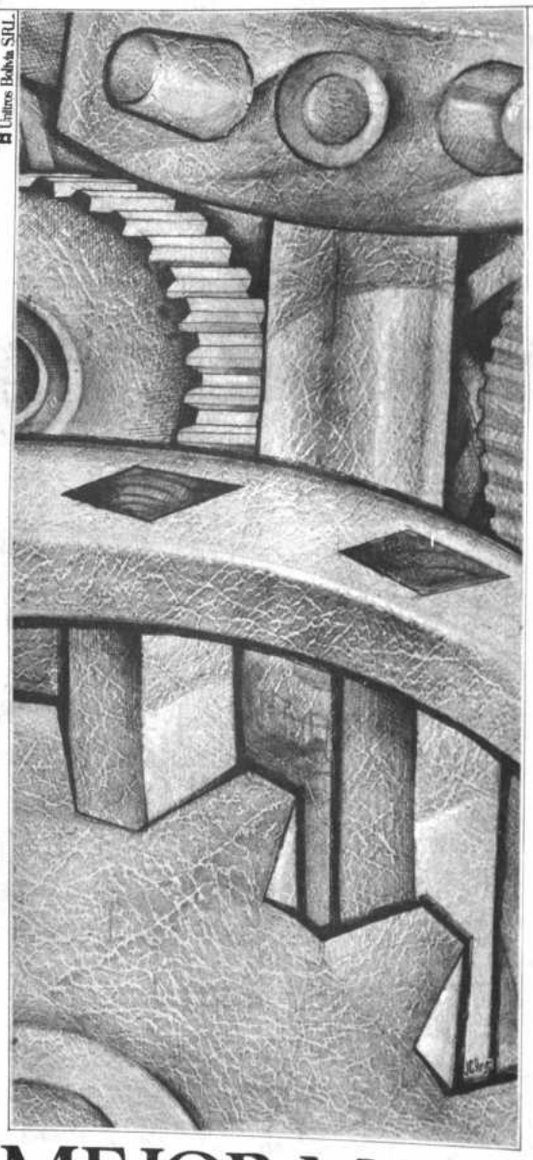

LA MEJOR MADERA

En las bóvedas de la Casa de la Moneda descansan estas históricas piezas de madera que acuñaron en metal la fama de Potosí
De esta misma madera, eterna, están hechos los hombres y mujeres de Potosí, cuya calidad humana y amor a la patria ensalzamos en este homenaje.

Manaco

Las necesidades de Potosí

A fines del pasado mes las autoridades y representantes de instituciones de Potosí han entregado al Presidente de la República, Dr. Hernán Siles Zuazo, un pliego de peticiones que comprende casi una veintena de solicitudes, reclamos e inquietudes en torno a la situación difícil por la que atraviesa este distrito y la urgencia de prestar atención a sus requerimientos.

Nueva captación de agua desde el Río San Juan. Pago puntual de regalías mineras. Construcción de un nuevo edificio para el Hospital "Daniel Bracamonte". Conclusión del aeropuerto "Cap. Rojas". Terminación de los edificios inconclusos de la ciudad. Y otros puntos que, efectivamente, son prioritarios para el avance de la Villa Imperial y el Departamento, porque en las últimas décadas un marcado estancamiento es el signo predominante de la región.

Sin embargo, al decir del ciudadano corriente, Potosí, para enupujar de veras su progreso, tiene que arremeter una acción conjunta, tiene que reavivar el sentimiento nativo y obrar con menos derrotismo y sin pensar en que la solución a todos los problemas es arrancar de esta parte de la patria.

DESARROLLO GLOBAL.

Los criterios de la población y sus instituciones se detienen en los siguientes puntos de acción global mirando en conjunto a todo el Departamento — para crear geográfica, histórica y socialmente una unidad que actúe en común para lograr el desarrollo distrital:

1.- Entre las provincias y la capital existe una creciente desvinculación que está poniendo en riesgo la unidad y la personalidad potosinas, pero nadie se preocupa de superar con medidas adecuadas este desequilibrio de la integración regional.

2.- Miles de potosinos, por falta de trabajo, y oportunidades talvez, abandonan su tierra y radican en el interior del país, pero sólo se acuerdan que son hijos de estas alturas cuando ambicionan un cargo público jerárquico o cuando requieren del voto popular de sus coterráneos para lograr un cómodo curul parlamentario.

"Esta gente es el retrato de la indiferencia, son peregrinos de pensamiento nómada que están soñando con floridos valles o exhuberantes llanos, son los hijos "transeúntes" de Potosí, quienes no tienen interés de aportar con algo a su tierra, ha afirmado hace poco el Sindicato de la Prensa de la Villa Imperial. Asimismo ha pedido esta institución que se realice una campaña para devolver la fe y la confianza al habitante, para dejar atrás el derrotismo y la indiferencia.

3.- La indiferencia y el conformismo son producto en buena parte de la debilidad y superficialidad de las instituciones —con una u otra excepción— como de profesionales, empresarios, comerciantes, escritores, cuya acción se limita a la elección y posesión de sus directorios, sin que cumplan un papel preponderante de orientación en los destinos del campanario.

4.- Desde hace mucho tiempo se habla de la restauración de los monumentos arquitectónicos, pero en los hechos no se ha avanzado nada y no existe una acción planificada y dinámica para tan inaplazable propósito; y más aún si se trata de una ciudad que ostenta el título de Monumento de América.

5.- Por el conformismo de los propios potosinos, la conclusión de un edificio público o privado lleva años y hasta décadas y nadie reclama con energía y firmeza un derecho de Potosí.

6.- El Departamento se contenta con las menguadas regalías mineras como único ingreso para sus obras de desarrollo, pero ignora cuanto le corresponde exactamente y aún admite el pueblo que las cancelaciones sean demoradas en exceso y regateadas y manipuladas por una burocracia nacional que no comprende las angustias de esta tierra.

7.- Todas las capitales departamentales e inclusive ciudades provinciales hacen escuchar su voz dentro y fuera del país a través de potentes emisoras de onda corta, pero la Villa Imperial continúa con algo así como un nudo en la garganta, porque sus hijos no la dotan de este medio de comunicación de largo alcance.

8.- La Villa Imperial, no cuenta con un aeropuerto moderno, funcional y relacionado con sus riquezas culturales para un turismo creciente. Cada 10 de Noviembre se reclama una terminal aérea, pero las promesas se repiten igualmente cada año.

9.- El progreso urbano de la ciudad es lento y las empresas privadas o estatales no contribuyen a promover este sector y se ha hecho costumbre nefanda que para una sede social u oficina se recurra a la adquisición de edificios antiguos, obsoletos e inadecuados. Este fenómeno inveterado, frena la raña de la construcción y el progreso de la capital.

10.- Finalmente, para lograr el avance global del Departamento, tanto de su capital y de sus quince provincias, se tiene que trabajar en forma conjunta desde Llallagua hasta Villazón y desde Llica hasta Cotagaita, Tupiza o Uyuni, sin peso nacional y fragmentado en sus propósitos y anhelos.

Cuando los potosinos de las provincias y la capital se den cuenta que en una extensión de 118.218 Km2. y una población de 700.000 habitantes, constituyen una parte vigorosa e importante de Bolivia,, entonces recién podrán encaminar el desarrollo regional.

Si la desunión, las críticas recíprocas, la indiferencia destructiva, y otros factores, continuan debilitando la personalidad potosina en el consenso nacional, será difícil hacerse sentir a todo nivel en la vida activa de Bolivia.

"La unión hace la fuerza", se repite con mucha frecuencia y los potosinos tendrán que poner en práctica esta receta para vencer los problemas regionales y acceder al desarrollo político y económico (W.M.P.)

HITO 38 EN LA FRONTERA CON CHILE.- Desde el Hito 38 en la frontera con Chile- fotografía de la izquierda- el territorio potosino se halla abandonado; el paisaje luce una vegetación disminuida y los escasos pobladores padecen una creciente falta de alimentos.

A la derecha, un puente; pero el Departamento de Potosí precisa de numerosos caminos y puentes para articular su desarrollo y darle carácter nacional a empeño de sus habitantes. La Corporación Regional de Desarrollo y el Servicio Nacional de Caminos han unido sus esfuerzos para solucionar estas necesidades, pero sin duda la empresa demanda el apoyo económico del erario nacional.

ACACIO se halla en el Norte de Potosí, en la Provincia Bilbao. Como muchas poblaciones potosinas, Acacio espera el debido apoyo para los agricultores; y, naturalmente, caminos, para unirse a la suerte de zonas más prósperas.

TUPIZA, capital de la Provincia Sud Chichas del Departamento de Potosí, recordó el pasado lunes 7 el 17 aniversario de la Batalla de Sulpacha. En esa Batalla las fuerzas chicheñas - comandadas por el Gral. Balcarce y Pedro Arraya- derrotaron a las tropas realistas.

Han pasado los años y el progreso de Tupiza es lento y casi carente de perspectivas por la poca atención que dispensan las autoridades centrales a sus necesidades más apremiantes. A esta población le falta agua, energía eléctrica, alcantarillado y un mercado; además necesita modernizar su hospital, que fue construido en 1930 para recibir a los heridos de la Guerra del Chaco.

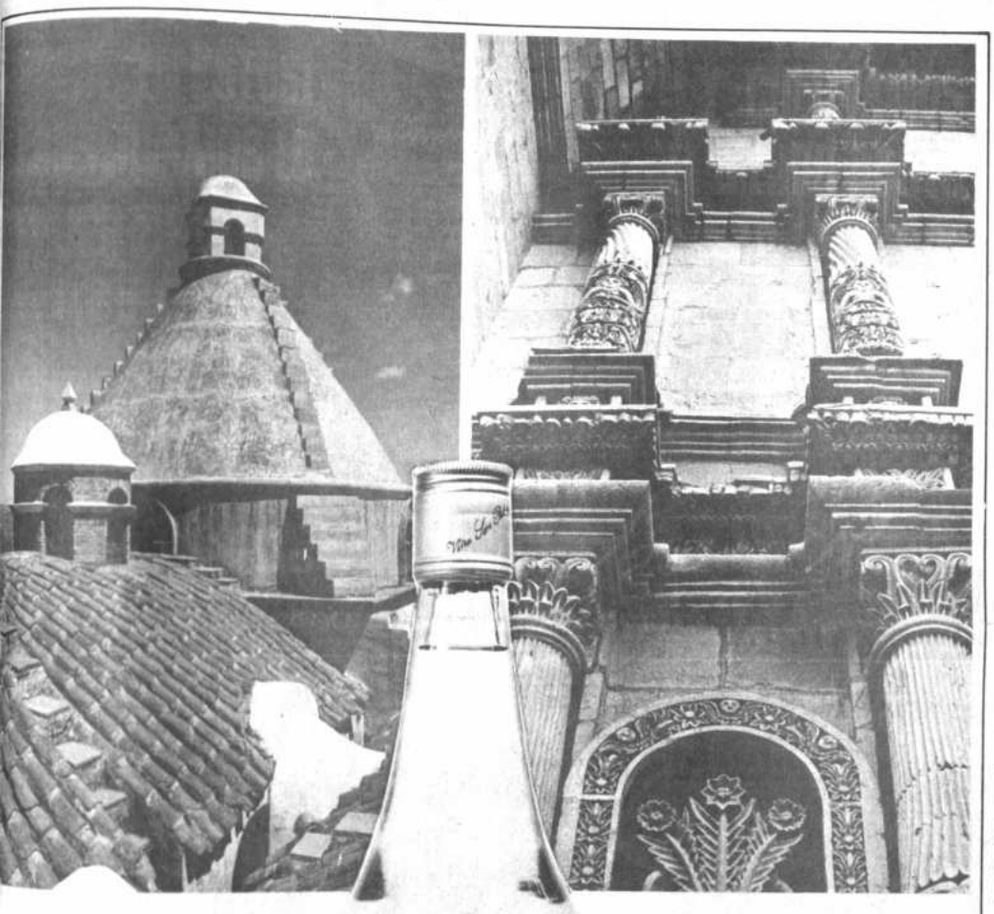

COMO DIJO EL POETA "EN POTOSI CONSERVAMOS LO MEJOR DE LA ESPAÑA DEL PASADO"

Y CULTIVAMOS EL MEJOR GUSTO A LO LARGO DE NUESTRA HISTORIA

en todo tiempo y lugar... San Pedro

el genuino singani boliviano

Carretera Potosí-Tarapaya se convierte en realidad

Uno de los anhelos más acariciados de los potosinos empieza a convertirse en realidad.

Desde hace varias décadas, se venía hablando de la construcción de una vía camínera moderna a la región balnearia de Tarapaya, a menos de 25 Km. de la ciudad, donde el clima es benigno, el panorama de árboles y de pequeños cerros atractivos y con vegetación nativa.

El camino asfaltado de doble vía ha sido iniciado después de largos trámites en la búsqueda de financiamiento y la iniciativa correspondió a la Corporación Regional de Desarrollo que, con esta obra, podrá jactarse de concretar un proyecto de trascendencia para la Villa Imperial.

El costo del camino asfaltado es de 7,5 millones de dólares y su financiamiento proviene del Fondo Económico de la Cuenca del Plata con un aporte local a cargo de CORDEPO.

Las obras han sido adjudicadas mediante licitación pública a la empresa constructora "Bartos y Cía", y los trabajos se han iniciado el pasado mes de septiembre y su conclusión —de acuerdo a convenio— se producirá dentro de dos años, aunque se estima que a mediados de 1985 este anhelo pueda ser una realidad y, ante todo, el comienzo de la pavimentación del tramo de la Villa Imperial a Oruro.

La carretera de 21 Km. según las especificaciones, tendrá 10 metros de ancho en plataforma, de los cuales 7.30 ms. serán asfaltados, teniendo hombreras o vernas de 1.35 ms. a cada lado, aparte de la señalización correspondiente.

En la actualidad los trabajos están centrados en la preparación de la plataforma y la construcción de alcantarillas en todo el trayecto.

IMPORTANCIA

La ciudad de Potosí está a 4.000 metros de altura sobre el nivel del mar y Tarapaya a 3.400 y la región, aparte de ofrecer clima benigno, posee abundantes baños termales.

Con una carretera asfaltada de doble vía Tarapaya se urbanizará rápidamente y se convertirá en el "Calacoto u Obrajes" de Potosí, comparando con las zonas residenciales de la ciudad de La Paz.

La Villa Imperial, de por sí se constituirá en un centro turístico, cultural y administrativo y paulatinamente el área de Tarapaya crecerá para ser algo así como una "Ciudad-dormitorio" como se venía planificando desde hace décadas.

Otro de los factores importantes será que el potosino ya no mantendrá permanentemente la idea de "irse de su tierra", pues con un centro residencial como Tarapaya, allí se podrá asentar sin temor a la altura, a la poliglobulia o algo parecido.

Con una planificación adecuada en la urbanización apenas concluya la carretera asfaltada, Tarapaya cambiará de fisonomía y el propio poblador de la región simultáneamente cambiará de mentalidad y de perspectivas dentro de sus inquietudes sin abandonar la tierra de su nacimiento.

En los últimos años, al decir de la ciudadanía, el asfaltado del camino de Potosí a Tarapaya constituye una obra de trascendencia que dará confianza a los más de cien mil habitantes de esta villa colonial (W.M.P.)

LOS TRABAJOS del camino Potosí - Tarapaya acaban de iniciarse. La obra -de singular importancia para la región- se convierte en realidad. Sin duda esta ruta ofrecerá múltiples beneficios al Departamento de Potosí, desde aquellos que conciernen a la integración hasta los que competen al movimiento económico de la zona.

Carácter popular del levantamiento de Potosí

Por Wilson Mendieta Pacheco

Uno de los rasgos más interesantes del levantamiento libertario del 10 de Noviembre de 1810 en Potosi, fue su esencia popular, ya que no fueron caudillos ni lideres los que amotinaron a los vecinos, sino que la participación fue colectiva, sin distinción de clases sociales, asi se explica el entusiasmo que destacan los cronistas en los dias de efervescencia que vivió la Villa Imperial.

Los principales conductores del grito de independencia en esta ciudad fueron más de doce y todos actuaron en equipo, en perfecto entendimiento y con una coordinación minuciosa.

"La noche del 9 al 10 de noviembre fue de grande agitación, se combinó todo el plan revolucionario para hacer al dia siguiente un pronunciamiento espléndido, deponer a las autoridades realistas y establecer un gobierno popular, análogo al de Buenos Aires", recuerda Modesto Omiste en su interesante "Memoria histórica de 1810".

EL LEVANTAMIENTO

El levantamiento del pueblo potosino fue consecuencia de la victoria de Suipacha lograda por el ejército auxiliar argentino comandado por Balcarce y Juan José Castelli, apoyados por los patriotas chicheños. Esta acción de armas acaecida el 7 de noviembre creó confusión y temor en las autoridades realistas de la ciudad y los potosinos, comprendiendo que llegó el momento de sublevarse, actuaron de inmediato con extraordinaria decisión y coraje.

"Los soldados derrotados en Suipacha fueron llegando en la tarde del dia 9; su presencia hizo comprender al pueblo lo que pasaba en la frontera y sus simpatias en favor de la causa de la patria estallaron", comenta el historiador Juan Muñoz Cabrera.

Luego el relato histórico, añade:

"La noche del 9 al 10 fue de gran agitación: se combinó todo el plan revolucionario para hacer al dia siguiente un pronunciamiento espléndido, deponer a las autoridades realistas y establecer un gobierno popular, análogo al de Buenos Aires.

El sentido popular y populista del levantamiento libertario potosino también está reflejado en la participación heterogénea de una docena de lideres de los más diversos sectores sociales, contándose desde representantes artesanales hasta un alférez real, un coronel y letrados de valia.

La nómina de los cabecillas del 10 de Noviembre de 1810 es la siguiente:

Salvador Matos, Pedro A. Ascárate, Eustaquio Eguivar, los Hnos Alejo y Mariano Nogales, el Alférez Real, Joaquin de la Quintana, los Hnos. Millares, Manuel Molina, Mariano Subieta, Melchor Daza, el Tte. Cnl. Diego Barrenechea y Pedro Costas de nacionalidad francesa.

Modesto Omiste recuerda que "los naturales instintos de los hijos de Potosi por su emancipación politica; sus vehementes deseos de mejorar de condición sacudiendo el ominoso yugo de sus Corregidores que los oprimian y esquilmaban sin piedad; sus vivas aspiraciones por ver realizados en su suelo las bellas teorias de libertad, de derechos y de independencia que llegaron a su conocimiento venciendo los cuidados de los sátrapas que gobernaban la villa, no pudieron manifestarse antes del 10 de Noviembre de 1810, porque su acción estaba encadenada por el terror, sus palabras por el espionaje, su conciencia por el fanatismo y todo su ser por la más espantosa esclavitud... ".

Bernardo Monteagudo fue enviado meses antes, en forma secreta, a Potosi y encontró patriotas decididos; casi todos ellos posteriormente acaudillaron el levantamiento de esta villa, junto a otros que actuaron decididamente en el momento de la sublevación.

Los realistas en la Villa Imperial que impusieron un gobierno regional autoritario, estaban encabezados ante todo por el Cnl. Indalecio González de Socasa, primer Jefe de la Guardia Civil; el Corregidor Francisco de Paula Sanz; el Asesor Pedro Vicente Cañete; el Conde de Casa Real de Moneda, Felipe Lizarazu, alentados todos por el Presidente de la Audiencia de Charcas Vicente Nieto y por el Virrey del Perú José Fernando Abascal.

10 DE NOVIEMBRE DE 1810

"En la madrugada del 10 —dice Juan Muñoz Cabrera— aparecieron invadidas por el pueblo la puerta de la Casa de Gobierno, los cuarteles de guarnición y las calles y plazuelas contiguas a la plaza principal, a pesar de los cañones que protegian sus esquinas. Exigieron todos, a grandes voces, Cabildo Abierto, para pedir cuentas a los Regidores por los derrotados de Suipacha que los consideraban muertos, heridos o fugitivos. Reunido el Cabildo y dada la señal de arrebato por las campanas de la Matriz, se lanzaron simultáneamente, unos sobre los puestos de guardia para tomar las armas y hacerse dueños de los cuarteles; otros sobre las personas del Gobernador y de los Regidores y Alcaides: todo lo que se verificó con feliz éxito y sin ninguna desgracia que lamentar".

Manuel Molina apresó personalmente al Corregidor- Gobernador Paula Sanz en pleno Cabildo y de inmediato se conformó una Junta de Gobierno, cuyo Presidente fue don Joaquin de la Quintana.

Instituido un nuevo orden politico en la Villa Imperial, se redactó una nota dirigida al vencedor de Suipacha, Juan José Castelli y don Mariano Subieta, con una guardia de honor, fue comisionado para que dias después vaya al encuentro del jefe argentino, quien ensimismado sostuvo que "no ingresaria a Potosi si antes el pueblo no expresa su adhesión a la Junta de Buenos Aires".

Castelli llegó a esta villa a fines de noviembre. Fue recibido con grandes honores, pero después puso en práctica una politica severa y de mano dura y, luego de las sentencias del caso, el 15 de diciembre hizo fusilar en la plaza de Armas a Nieto, al Gral. José Córdova y a Francisco de Paula Sanz, cuyos cadáveres fueron recogidos por algunas personas para darles sepultura en las entonces iglesias de la Misericordia y El Carmen.

Castelli dejó recuerdos no muy gratos en Potosi, y, por ello , al correr del tiempo varios de los patriotas locales tuvieron que pagar con su vida o con el destierro su participación en esta gesta libertaria que tenia como mudo testigo una vez más al imponente Cerro Rico.

En aquel año, la Villa Imperial (de casi 200.000 habitantes en el apogeo de la plata de su famoso cerro) no contaba ni con el diez por ciento de esa población, pero continuaba siendo un centro cotizado económicamente por realistas y patriotas.

HEROES OLVIDADOS

Pasan 173 años del levantamiento libertario de Potosi y sus héroes populares prácticamente están olvidados, ya que en escuelas y colegios no se relieva su valor y su participación decidida en el 10 de Noviembre de 1810.

Una calle lleva el nombre de los Hnos. Nogales; otra de los Hnos Millares; también una arteria se denomina Matos, pero aún no se ha hecho la recolectar datos como para ofrecer una semblanza de estos hijos que siguieron el ejemplo protomártir Alonso Ibáñez allá por los años 1600.

Los participantes de esta gesta potosina de nombre, fueron hombres, cabecillos, sugidos de su pueblo y, tal vez por ello, en la memoria se pierde en la triple repetición evocativa no se busca en los ricuetos de los archivos de la historia la verdadera personalidad de esos hombres que —sin caudillos o lideres carismáticos— supieron ser grandes en el momento de luchar por la independencia y la libertad de las alturas.

POTOSI

Pasado que es futuro

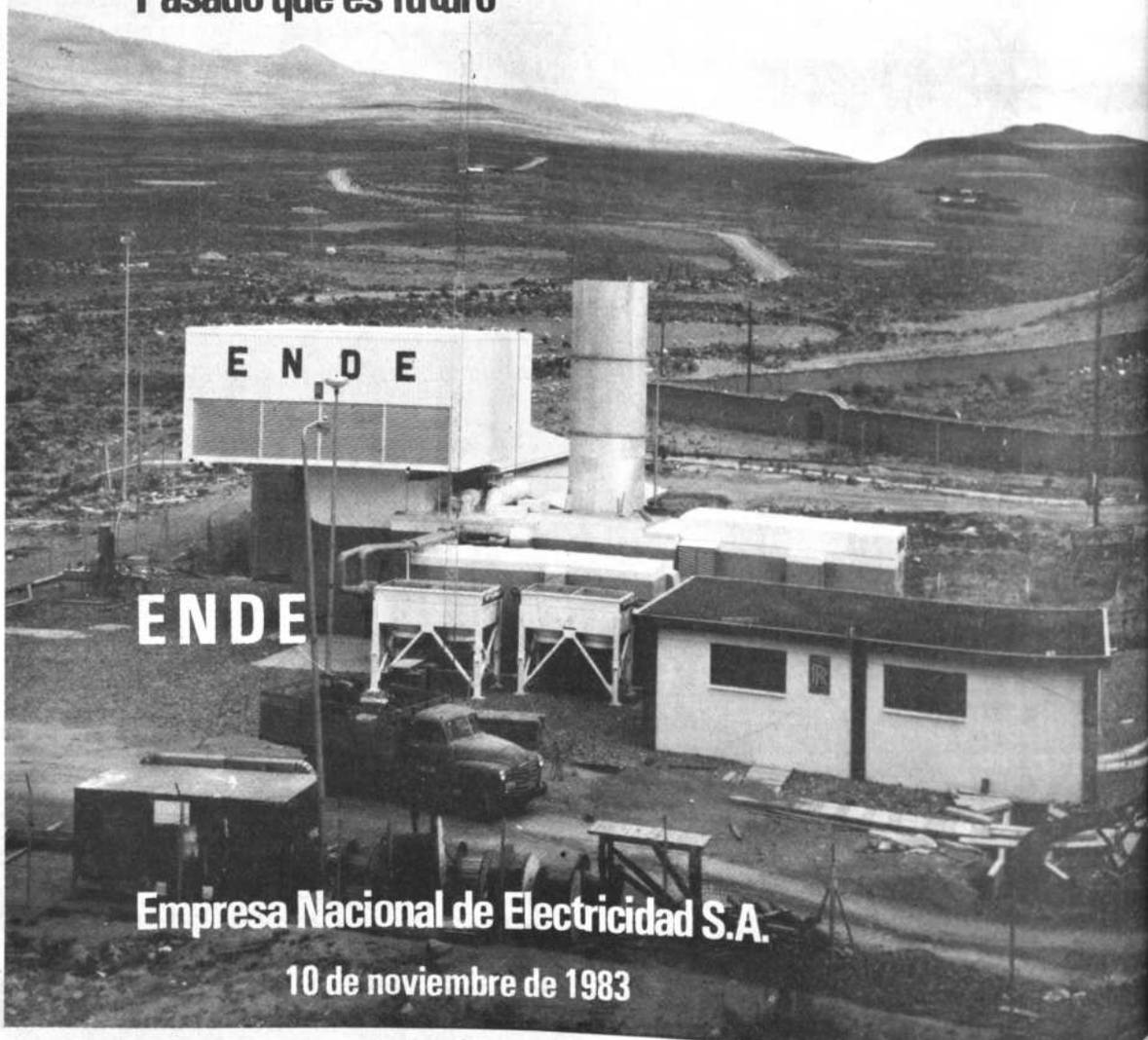

Empresa Nacional de Electricidad S.A.

10 de noviembre de 1983

FELICIDADES !!
POTOSI

SINGANI DE LUJO "ETIQUETA NEGRA"
SINGANI "PARRA DORADA"
SINGANI "ETIQUETA AZUL"

Ventas calle Ingavi Nº 950
PEDIDOS TELF. 361324

Los complejos metalúrgicos

En la ciudad de Potosí, dentro de la tradicional industria minera, se dan casos llamativos que, pese a su considerable monto de inversiones, no contribuyen todavía a un verdadero efecto multiplicador en el desarrollo socio-económico de la región y del país.

En esta ciudad minera tecnologías e inversiones de muchos países pugnan entre sí para explotar los yacimientos del subsuelo, pero como en los tiempos de la Colonia, el gran ausente es el propio poblador de estas alturas y falta hasta el sentido común de los proyectos que se imponen verticalmente, porque no se analiza en profundidad las reservas de materia prima y, desde luego, la rentabilidad cierta de las diferentes industrias.

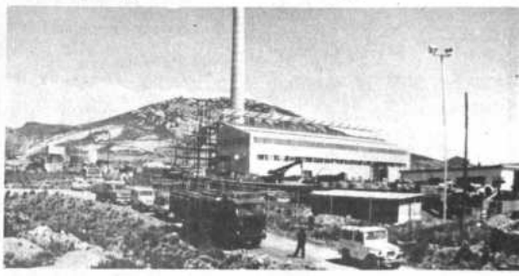

EL COMPLEJO Metalúrgico de Karachipampa (fotografía superior) sin materia prima segura, ya es un "elefante blanco", según la expresión del Presidente de la República.

Abajo, una vista de la Planta de Volatilización de La Palca. Con financiamiento y tecnología de la Unión Soviética, esta Planta - luego de varios años de vía crucis- tiene que producir ganancias y ofrecer una buena rentabilidad a Potosí.

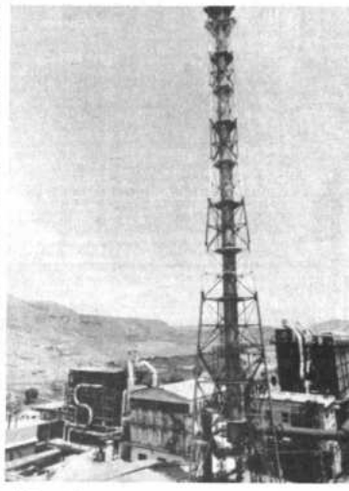

PUGNA DE TECNOLOGIAS.

En un área de 25 Km2., en las inmediaciones de la Villa Imperial, se observa una interesante emulación de tecnologías de grandes potencias del mundo y pese a que el Cerro Rico se halla en sus últimos estertores en un agotamiento incesante y cada día más acelerado, sus entrañas son las que despiertan interés de propios y extraños.

En la Empresa Minera Unificada del Cerro de Potosí (EMUCP), dependiente de COMIBOL, funciona desde hace una década una planta de preconcentración de minerales de procedencia inglesa. Su costo fue de varios millones de dólares y en la actualidad procesa estaño —aunque con mucho contenido de azufre— para alimentar a la planta de volatilización de minerales de baja ley de La Palca.

La EMUCP desde hace años trabaja a pérdida, es una mina llamada "marginal". Ocupa a 2.400 obreros y empleados y para mejorar su producción se tiene que concluir un nuevo cuadro en interior mina, cuyos trabajos marchan lentamente por las dificultades económicas que atraviesa el país, y, por supuesto, la Corporación Minera de Bolivia.

La maquinaria y el equipo de la planta de preconcentración de minerales, que está ubicada en Pallaviri, es una ostentación de la industria de Inglaterra.

LA PALCA.

Inversión y tecnología de la Unión Soviética por más de 65 millones de dólares representa la planta de volatilización de minerales de estaño de baja ley que desde enero del presente año funciona en escala industrial, a sólo 15 Km. de la Villa Imperial.

Este complejo podría decirse que ha tenido que pasar por una tremenda "vía crucis" durante muchos años, porque confrontó deslizamientos geológicos en el lugar de su ubicación, contaminación ambiental y otros contratiempos de tipo técnico, financiero y de inversiones.

Desde el pasado mes de enero el funcionamiento de la planta es normal y sus enormes maquinarias se tragan al día de 365 a 400 toneladas de concentrados que producen de 13 á 14 toneladas finas de estaño que son enviadas a la fundición de Vinto, en Oruro, que representan un valor bruto de 170.000 á 180.000 dólares.

Sus trabajadores ascienden a 566 y de 150 técnicos soviéticos en el comienzo del montaje, a la fecha sólo quedan cinco y el complejo prácticamente está manejado por expertos y trabajadores bolivianos.

Sólo YPFB se beneficia por la entrega de 100.000 litros de fuel oil al día con $b. 2.500.000.00, lo que refleja la magnitud de la volatilizadora. Sin embargo, La Palca precisa asegurarse de materia prima durante varios años, porque —según se conoce— la producción de la zona, contando los sectores estatal, cooperativo, mediano y chico, aún es insuficiente.

La Palca se ha constituido en una ciudadela industrial a poca distancia de la Villa Imperial y sus promotores y financiadores tienen que recuperar el tiempo perdido; la producción debe mantenerse en un ritmo creciente; la materia prima no debe faltar y, lo que es más, la planta necesariamente tiene que arrojar ganancias y lograr una rentabilidad que beneficie a Potosí no sólo a través de discutidas regalías mineras, sino con un constante efecto multiplicador como tanto se repite.

KARACHIPAMPA.

El complejo metalúrgico de Karachipampa, a 10 Km. de la ciudad de Potosí, significa la mayor inversión en el distrito y en el país; pero pese a los ruidos de sirena iniciales, en la actualidad no se discute desde luego la tecnología, sino la falta total de materia prima para alimentar semejante monstruo de la tecnología alemana y belga.

El costo sobrepasa los 160 millones de dólares y la producción está calculada para 20.000 toneladas anuales de plomo y 200 de plata, cifras que de por sí hablan de la magnitud del proyecto por un lado y, por otro, de la necesidad de buscar materia prima en grandes cantidades.

El financiamiento ha sido logrado a través de un consorcio de bancos de Alemania Federal y del Reino de Bélgica y la tecnología pertenece a las empresas Klockner y Mechin de estos países del Mercado Común Europeo, respectivamente. También la Unión Soviética está presente, porque un sistema del procesamiento de la fundición de plomo-plata es de origen moscovita, el llamado "kivcet", pero la patente fue adquirida por la mencionada empresa germana de Duisburg y Colonia.

"Karachipampa, ya es un elefante blanco", ha expresado hace poco el Presidente de la República", Dr. Hernán Siles Zuazo, en una audiencia que concedió hace quince días a autoridades y representantes de Potosí y, este hecho, debe llamar la atención seriamente del sector minero y económico para extremar esfuerzos tendentes a buscar materia prima a la brevedad posible.

La puesta en marcha del complejo metalúrgico está prevista para el próximo mes y si no se cuenta con grandes reservas de plomo-plata será difícil que Karachipampa contribuya al desarrollo regional y nacional y, de otra parte, los conflictos sociales pueden agravarse más que en meses pasados.

DURA REALIDAD.

La ciudad de Potosí, enclavada desde 1545 en las faldas del Cerro Rico, ha vivido y vive pendiente de la industria minera que se alimenta de los yacimientos de sus entrañas inagotables.

"En Potosí —dice Eduardo Galeano— la plata levantó templos y palacios, monasterios y garitos, ofreció motivo a la tragedia y a la fiesta, derramó la sangre y el vino, encendió la codicia y desató el despilfarro y la aventura....". Hoy en día, si bien ya no se explota la plata, se tiene que mirar que todas las industrias de minerales asentadas en la región, beneficien a los pobladores, que sus ganancias se reinviertan en otros proyectos de bien social y que no se abandone a la Villa Imperial, porque al fin y al cabo, sus hijos no sólo tienen que contemplar que su riqueza salga, sino que deje beneficios para el futuro de este suelo. (W.M.P.).

LINEA AEREA IMPERIAL L.A.I.

-LAI-SALUDA CON ADMIRACION Y RESPETO AL GENEROSO PUEBLO POTOSINO EN SU 173° ANIVERSARIO Y DESEA FERVIENTEMENTE SU PROGRESO Y BIENESTAR.!!

POTOSI
10 DE NOVIEMBRE
1810 · 1983

-LAI-MODESTA PERO DECIDIDAMENTE-PONE A SU SERVICIO LAS TRES DIMENSIONES DE SU PROYECCION EMPRESARIAL.

Integración Nal.
POTOSI-CAPITALES DEL PAIS

Integración Deptal.
CAPITAL - PROVINCIAS

L.A.I. - EMPRESA POTOSINA - VUELA CON UD.!!!

Julio G. Miranda Jurado
GERENTE GENERAL
Potosí - Bolivia

Música sacra, órganos y maestros de capilla

Por Fray Giuseppe Rossi

EN PRIMER plano, el Arco de Cobija, nombre que viene de siglos pasados, cuando desde la Villa Imperial se viajaba al puerto que nuestro país tuvo en el Pacífico; ahora el Arco queda como una feliz alusión histórica a una época en que aún no estábamos privados de mar. Al fondo el Cerro Rico de Potosí, ciudad que a pesar de todo mantiene una constante actividad cultural.

En los años de más auge para la Villa Imperial (hay que recordar que Potosí en el siglo XVII ha sido la ciudad más habitada del mundo), la sociedad que se formó en aquel tiempo no sólo se contentó con enriquecerse, sino se preocupó también de cambiar la estructura urbana del modesto campamento que debía ser el primitivo asentamiento humano de los mitayos indígenas y conquistadores europeos, en un modelo de ciudad clásica donde los habitantes hubieran podido encontrarse en las condiciones ideales para vivir, trabajar y desarrollar su espíritu emprendedor. A este criterio clarividente de los potosinos de aquel siglo de oro debemos la riqueza artística que ha hecho de la "Ciudad Unica" un símbolo de arte en el mundo, un patrimonio de la humanidad. Es del año 1979 el reconocimiento de la O.E.A para Potosí, "Ciudad Monumento de América".

Quiero referirme en este artículo a la música sacra que tuvo en esta ciudad su apogeo en el siglo XVII con la llegada de los religiosos europeos, y tuvo su ocaso con la introducción en la liturgia de otros instrumentos musicales, pero sobre todo con la supresión de las Ordenes Religiosas el año 1826 decidida por el Mariscal Antonio José de Sucre.

ORGANOS COLONIALES.

De estos importantes instrumentos litúrgicos cada iglesia conventual tenía uno y si consideramos que en Potosí habían seis Congregaciones Religiosas de varones y dos Monasterios de monjas de clausura, podemos deducir que existían en la Villa Imperial más o menos ocho órganos tutelares, un verdadero primato para América Latina. En la actualidad, de los órganos coloniales, existen sólo el de Santa Mónica y Santo Domingo, pero reducidos a simples restos.

Colocado en el Coro Alto, el Organo era el rey de las muchas fiestas solemnes que se celebraban en las treinta y tres iglesias de Potosí. Era una competencia entre los muchos religiosos de los varios conventos —Bartolomé Arzán, testigo ocular, lo relata magistralmente en su obra "Historia de la Villa Imperial— como la del Señor de la Vera Cruz en San Francisco, del Cristo de Burgos en San Agustín, de la Virgen de la Merced en la misma iglesia, las solemnidadades de San Francisco, de Santo Domingo, de San Ignacio de Loyola, de San Agustín, San Nicolás de Tolentino —Patrono de los panaderos,- etc. Para todas estas fiestas, las iglesias lucían "esplendorosamente", como relata el cronista de la Provincia de San Antonio de los Charcas, Fray Diego de Mendoza—, —por algunos años Guardián del Convento de San Francisco—, el Agustino Fray Antonio de la Calancha, y el citado Arzánz; en tiempos más recientes, Martarelli, De Nino y otros que han venido desde fuera, en sus relatos sobre Potosí expresan asombro por lo que han visto y oído de las solemnidades religiosas potosinas. El órgano tenía mucha importancia para dar un tono apoteósico y entusiasmo a los devotos de la Villa Imperial.

El conocido historiador potosino Mario Chacón Torres, autor de "Arte Virreinal en Potosí" y "Potosí Histórico y Artístico", en una nota sobre la música sacra nos hace conocer cuáles iglesias tenían órganos coloniales y cuales tienen todavía. Los más famosos Maestros de "Capilla" fueron José Fernando Méndez y José Posadas, autores de "Salves" y Sebastián Rodríguez Solórzano, Maestro organista de la Iglesia Mayor. En la segunda mitad del Siglo XIX, el italiano Tomás de Santa María, trabajó como organista en las iglesias de San Francisco y de Santo Domingo, en esta última puso su firma, fecha 1875 y retrato.

En nuestros días sólo hay dos órganos clásicos en Potosí: el de San Francisco, inaugurado en el año 1927, año en que se celebró el centenario de la muerte del Santo de Asís y, el de las Catedral, que se estrenó el año 1939, cuando Pablo José Flores era Vicario, en la oportunidad del tercer centenario de la Iglesia Matriz.

En lo que se refiere al órgano de la Iglesia de San Francisco, es interesante conocer el relato escrito por el cronista de la época, Fr. Marcelino Massaglia: "El día 17 de septiembre de 1927 (Fiesta de los Estigmas de San Francisco), se procedió a la bendición e inauguración oficial del nuevo órgano. Dicha bendición fue impartida por el Excmo Nuncio Apostólico, Mons. Cayetano Cicognani, el cual dirigió a los presentes un brillante discurso de circunstancia. La parte musical estuvo a cargo del organista italiano, Profesor Antonio Chiappa, llamado expresamente de la ciudad de La Paz, colaborado por la "Schola Cantarini" de San Francisco.

"El gran concierto fue iniciado con la "Marcha triunfal" de Teodoro Dubois, ejecutada con singular maestría por el Maestro Chiappa, que en el mismo acto recreó al público con otras piezas escogidas, como "Capriccio" de Capocci, "Pastorale" de Enrico Bossi, "Toccata" en Do Mayor, de Juan Sebastián Bach.

"El Presbítero Isaac Miranda cantó el solo del Maestro Botazzo "Ego sum Pastor bonus", acompañado por el Maestro Chiappa. El público desde la Iglesia escuchaba con emoción profunda los suaves y delicados acordes que en ondas de celestiales armonías recorrían las bóvedas del templo, hablando a las almas de otras dulzuras que sólo la fe vislumbra en esta pobre tierra".

He querido publicar íntegramente lo que escribe el cronista de la época para demostrar cómo los potosinos de antaño apreciaban la música de un instrumento que ha sabido inspirar a los más grandes genios de la historia.

COMO LLEGO EL ORGANO Y SU ESTRENO.

Es interesante también conocer cómo los franciscanos no ahorraron sacrificios para poder tener el magnífico órgano que es un orgullo para Potosí. Esto escribe el Padre Massaglia; "En enero de 1927 llegó el nuevo órgano para la Iglesia. Dicho instrumento fue ideado por los Reverendos Padres Anselmo Pieri e Hilario Neri, idea acogida con entusiasmo por toda la Venerable Comunidad. Una vez obtenida la autorización del Reverendísimo Padre General para los gastos del caso, fue avisado el organista Donato Zangaletti que encargó el instrumento a una fábrica alemana por $b. 18.000 Una buena idea del Padre Guardián, solucionó el problema del financiamiento. Sabido es que el estaño es la riqueza principal de Potosí; pues, en nuestra pequeña huerta, después de un examen fue encontrado dicho metal y procediendo a la explotación del mismo se reunió casi la suma necesaria para los gastos. Además los Padres y Hermanos legos, renunciaron espontáneamente a sus misas libres; con estas y otras eventuales entradas se alcanzó la suma de $b. 2.000".

Para completar nuestra reseña histórica sobre el órgano de la Iglesia de San Francisco se añade el relato del estreno particular del órgano llevado a cabo el día 27 de julio de 1927, donde con él Maestro Chiappa tomaron parte Héctor Sanjinés, su hija Hortencia, violinista; el violoncelista Armando Palmero, ya famoso compositor de "Gesta Bárbara" y el violinista Ing. Adán Sánchez.

EL ESTRENO DEL ORGANO DE LA IGLESIA MATRIZ.

El día 19 de septiembre de 1939 se llevó a cabo la inauguración del Órgano donado por el magnate minero Simón I. Patiño, según relata el historiador potosino Luis Subieta Sagárnaga en los Anales, por referencia de un informe hecho por el organista y afinador José Wollmer. Fue un acontecimiento extraordinario para Potosí. Monseñor Bernardino Rivera, entonces seminarista Seráfico, presente en el solemne estreno como cantor del coro mixto de los franciscanos y de las alumnas del Internado de Santa Rosa, me dá estos datos interesantes sobre la importancia actuación del conjunto que interpretó, bajo la dirección del joven franciscano Juan [illegible] nerini, piezas cl[illegible] como Himno a [illegible] Santa y "Va Pensier[illegible] Giuseppe Verdi y [illegible] música sacra para [illegible] y orquesta, interp[illegible] por conocidos ar[illegible] nacionales.

De los músico[illegible] tuales hay que seña[illegible] conocido Maestro p[illegible] Humberto Imporr[illegible] linas, que ha com[illegible] piezas religiosas [illegible] Plegaria al Señor de [illegible] quiri, Misa en Honor [illegible] Antonio y en el año [illegible] Centenario de la Fun[illegible] de Potosí, Oración [illegible] Mitayo.

Mons. Berna[illegible] Rivera O.F.M. [illegible] Auxiliar de Potosí, [illegible] el Coro Franc[illegible] A.D.E.S.A. (Amig[illegible] Santo de Asís) y es[illegible] de una veinte[illegible] composiciones sacra[illegible] han sido publicada[illegible] Cancionero de [illegible] Quechuas y grabado[illegible] disco de la "Misa In[illegible] preparado por los [illegible] Oblatos de Llallagua[illegible]

Los más mér[illegible] Maestros de Capi[illegible] reciente pasado [illegible] presente en Pota[illegible] mayor parte miemb[illegible] la "Liga Artistic[illegible] sical" y que actúan [illegible] como cantores en [illegible] rias Iglesias de la [illegible] Imperial son: T[illegible] Durán, Estanislao [illegible] da, Faustino Med[illegible] pifanio Monzón, [illegible] Gutiérrez, José [illegible] Demetrio Loayza e [illegible] Héctor, Jhony, Di[illegible] Maruin, Juan [illegible] (padre de Gerard[illegible] del conjunto "San[illegible] dina"), Edgar Gu[illegible] Manuel Gárate, [illegible] Llanos, Félix Waye[illegible] Sandi, (padre del [illegible] Marvin Sandi), [illegible] Manual Manzano, T[illegible] Córdova, autor de [illegible] sica Homónima; y [illegible] do Oros.

De esta rese[illegible] tética se puede co[illegible] der cómo en tod[illegible] gamas del arte, Pu[illegible] antaño hizo honor [illegible] nombre. Una lecci[illegible] los potosinos de h[illegible] mañana para que [illegible] enriqueciendo esta [illegible] ciosa tradición en t[illegible] campos del saber [illegible] espíritu.

LA LIGA ARTISTICA MUSICAL fue organ[illegible] en Potosí el 22 de noviembre de 1917. Fueron su[illegible] dadores —de izquierda a derecha— Vidal Solís, T[illegible] Durán, Luis Reyes, José Olmos Arroyo, Esta[illegible] Miranda, Justino Olmos Arroyo, Juan Echevarr[illegible] sillo Michel y Faustino Medina

HUMBERTO IPORRE SALINAS, conocido [illegible] tro potosino, aparece en el gráfico tocando el [illegible] litúrgico de la monumental Iglesia de San Franc[illegible] la Villa Imperial.

ORGANO donado a la Catedral de Potos[illegible] Simón I. Patiño y Balbina de Patiño. Fue estrenad[illegible] de septiembre del año 1939, en una ceremonia re[illegible] que congregó a los artistas y al pueblo en general

POTOSI

VALE MAS QUE SU PLATA

En el Banco Boliviano Americano creemos que la riqueza de un pueblo radica en la fuerza de sus hombres, de sus costumbres y de sus ideales. Por eso, en este aniversario, Potosí nos importa más que su plata.

BANCO BOLIVIANO AMERICANO

"EL BANCO"

CASA DE MONEDA de Potosí, construida de 1752 a 1772. Una de las atracciones turísticas de la Villa Imperial.

Importancia de la conservación de lagunas e ingenios de la Colonia

Por Cristóbal Corso Cruz

En las tierras de Charcas desde tiempos inmemoriables se conoce el Cerro de Potosí con el nombre de "Sumac-Orcko" o Cerro Hermoso. Con quechua se caracterizaba la belleza incomparable de la pirámide que se destaca solitaria en medio del laberinto de altas montañas mineralizadas, que forman parte de la Cordillera de los Andes.

Fue tan grande la producción de plata desde los primeros tiempos de la vida de la ciudad, que, desde luego, crecía vertiginosamente bajo la influencia del factor económico.

La población de 127 habitantes españoles y 3.000 indios, (todos procedentes del cercano asiento minero de Porco, con los cuales se inició la vida industrial y urbana de Potosí), pronto subió a cifras no conocidas en el lento desarrollo colonial. A los 18 meses el pueblo tenía 2.500 casas con 14.000 habitantes.

De esta manera Potosí, a la vez que un centro de irresistible atracción humana y comercial, era también un poderoso factor de expansión económica que irradiaba su opulencia a gran parte de la América del Sur y a las naciones europeas. España como era natural, se benefició en primer término y en proporciones fantásticas de aquella magnífica e inagotable pirámide de plata. La casa de Contratación de Sevilla-obra maestra de la administración colonial- el monopolio de las pastas de plata, el monopolio del azogue, el monopolio de los transportes, el monopolio del Real Banco de San Carlos y esa especie de monopolio ignominioso e inhumano de los trabajadores indígenas bajo la institución de la mita, fueron los grandes instrumentos de que se valió España para valorizar y encauzar la riqueza de Potosí que la convirtieron en la nación más poderosa de su tiempo.

Desde la colonia hasta nuestros días la minería es la actividad principal de la ciudad de Potosí.

CONSTRUCCION DE LAS LAGUNAS

Los procedimientos que se utilizaban para la extracción de la plata en los primeros tiempos fueron muy primitivos, heredados de los incas. Las hornillas llamadas "Guayrachinas" construidas en el mismo cerro, y al contorno de las boca-minas , era por donde se extraían los metales.

Las "Guayrachinas" estaban construidas en los lugares donde el viento pudiera obrar como fuelle. El metal se mezclaba con plomo y carbón y la plata se recogía en la parte inferior del horno. Existían más de 6.000 "Guayrachinas" en trabajo.

El aumento de las tareas metalúrgicas en el cerro varió notablemente la composición de los minerales, que ya no podían ser tratados por fundición, sino por otros procedimientos más complicados; así se establecieron multitud de "Quimbaletes", "Kastras" y "Trapiches", movidos por hombres o por animales, para triturar los minerales que debían ser sometidos al beneficio por patio.

En 1572 el Virrey Don Francisco de Toledo visitó oficialmente la renombrada Villa Imperial de Potosí y, después de conocer personalmente el interior de las minas e informarse de los procedimientos de extracción y beneficio de los metales, provocó una junta de mineros y les propuso la construcción de Ingenios de motor hidráulico para moler metales.

La idea fue aceptada por todos los mineros. Eligieron para el efecto el valle de Tarapaya, distante cuatro leguas de esta ciudad, hacia el Oeste . El Virrey eligió los lugares donde debían edificarse los Ingenios y trazó el plan general.

En la actualidad aún se ven las ruinas de esos primitivos ingenios, en varios parajes del camino hasta Tarapaya, tales como en La Palca, de la Hacienda de Santa Lucía , en El Molino, y en la hacienda de Mondragón.

Estos ingenios no pudieron fabricarse en Potosí por falta de agua para la fuerza motriz, pues la población apenas contaba con algunas vertientes naturales.

"Acabada la primera fábrica de ingenios —dice el cronista Martínez y Vela— cerca del Valle de Tarapaya y Tagua-Nuno , se comenzaron a moler metales en ellos, por el mes de octubre de 1574, y a pocos días después se comenzó también a sentir la mucha inconveniencia de llevarlos tan lejos, en que ordinariamente se ocupaban más de dos mil carneros (llamas). Para evitarlo y adquirir otras grandes conveniencias trató esta Villa generalmente de hacer una junta, en la cual se determinase fabricar la ribera en medio de la villa, y juntamente a las cabeceras de ella unas grandes lagunas, para que recogiéndose en ellas las aguas de algunas fuentecillas que por allí nacen y también las lluvias del cielo, con ellas se molieseen los metales en dicha ribera".

LAS LAGUNAS

LAS LAGUNAS, son grandes depósitos de agua, arificialmente fabricados en las quebradas de la serranía del Kari-Kari, situada al este de la ciudad.

Las murallas de las Lagunas, están fabricadas por lo regular de cinco órdenes de lienzos verticales. El primero es un muro de piedra seca, destinado a recibir el choque de los movimientos del agua estancada; el segundo es de greda impermeable; el tercero es de cal y piedra; siguiendo otros dos más de arcilla y de cal y piedra, más bajos y de menos espesura que los anteriores. El ancho total de estas cinco murallas es de 10 a 12 metros.

Una admirable red de acequias , sólidamente construidas de cal y piedra y perfectamente niveladas sobre la sinuosidad y asperezas de una serranía tan accidentada pone en comunicación unas lagunas con otras y trae el agua hasta los ingenios y pilas de la ciudad.

La primera laguna que se construyó en 1573, fue la llamada Chalviri, en parte a expensas de la Caja Real, y de los mineros de Porco; su construcción duró tres años. Esta laguna fue destinada para dar movimiento a cuatro ingenios que establecieron dichos mineros.

Con tal aliciente, estos mineros de este cerro de Potosí, resolvieron construir nuevos ingenios.

A principios de octubre de 1576 terminó la construcción de la laguna de San Sebastián juntamente con la de Caricari o San Ildefonso y otras dos más pequeñas llamadas San Lázaro y San Pedro.

Siguiendo el ascenso de la cordillera, hacia el este, se encuentran otras lagunas; la mayoría de ellas en el presente ya no prestan servicios.

CONSTRUCCION DE LOS INGENIOS

El ingenio es un establecimiento metalúrgico dotado de todos los aparatos precisos y de las dependencias necesarias para beneficiar los minerales de plata, separando la parte metálica de la ganga y depurándola de toda materia extraña, para presentarla al comercio o las fábricas de amonedación.

El ingenio constaba de las siguientes secciones: aparato de trituración o molienda de minerales, con sus respectivos cedazos de lienzo o de alambre para tamizarlos; una serie de hornos para la calcinación y cloruración; grandes Buitrones o estanques para la amalgamación de cierta clase de metales, o fondos de cobre, toneles o tinas para el tratamiento de otros; y hornos especiales para la depuración de la plata amalgamada con el azogue.

Los primeros ingenios que se construyeron en La Ribera de Tarapaya y en las inmediaciones del Cerro de Potosí, destinados exclusivamente al tratado de los metales llamados pacos o cloruros, constaban de un aparato de molienda, por pisones de bronce llamados Almadanetas, movidos mediante la fuerza motriz de una rueda hidráulica vertical; de un terrado empedrado, llamado Patio, donde se hacía el repaso o incorporación del metal molido con las sustancias necesarias para la amalgamación de la plata; de una sección llamada Piña-Huasi, destinada a quemar las piñas para depurarlas del azogue y de otras materias extrañas que pudiera contener; y por último, de un Almacén de Azogues, donde se depositaba este material. La Ribera de Potosí es el conjunto de ingenios sucesivos, instalados desde las proximidades de la laguna de San Sebastián hasta el extremo oeste del pueblo de Cantumarca.

En el año 1577 principiaron a funcionar 100 cabezas de ingenio y pronto alcanzó al número de 132 cabezas. Se emplearon en la fábrica de los ingenios 66 maestros albañiles, 200 sobrestantes o mayordomos y 4.000 operarios o peones fuera de los directores científicos o arquitectos.

El costo de estas obras alcanzó a la suma de diez millones reales de a ocho, según el cronista Martínez y Vela y hay que tener en cuenta el inmenso costo de los elevados y extensos acueductos de cal y piedra, levantados a tan enorme distancia, formando escalones para dar al agua la caída conveniente a cada ingenio y recogiéndola sucesivamente para llevarla a otros lugares situados en el plano inferior.

Además edificaron once puentes sobre el Río de La Ribera para facilitar el acceso de la población a las faldas del cerro; otros siete puentes de cal y piedra se levantaron en la misma época, en la quebrada de San Bartolomé, los que existían hasta hace un par de años. Unos fueron destruidos por el dragado de una empresa privada y otros por causa de la construcción del camino asfaltado, hechos lastimosamente irreversibles y contrarios a nuestro patrimonio histórico.

PRESERVACION Y RESTAURACION DE RUINAS ARQUEOLOGICAS

Las Lagunas, acueductos e ingenios, de la Colonia, que han llegado hasta nosotros en forma de ruinas, revisten una trascendental importancia tanto para Potosí como para Bolivia toda.

El pasado de Potosí, una ciudad eminentemente minera, constituye la raíz de su identidad; debe ser protegido y difundido en debida forma.

Potosí, en lo arquitectónico, histórico, cultural y artístico es un gran potencial. Lastimosamente los testimonios del pasado colonial resultado del auge económico de la explotación de la plata del Cerro Rico, están en peligro de desaparecer como las ruinas arqueológicas de los ingenios, acueductos, lagunas y puentes.

Debe ser constante la tarea de proteger estas ruinas arqueológicas, especialmente el espacio de producción que dio vida a esta colonial ciudad.

Esta tarea no sólo estaría dirigida a la ciudad, sino también a otras poblaciones de importancia, como PORCO, el primer asentamiento español que también tiene una gran riqueza arqueológica.

BIBLIOGRAFIA

ARZANS DE ORZUA Y VELA BARTOLOMÉ. Historia de la Villa Imperial de Potosí. Providence 1965 3 tomos.

CHACON TORRES MARIO. Arte Virreynal en Potosí Sevilla 1973.

PEDRO VICENTE CANETE. Historia física y política de la provincia de Potosí. La Paz, 1952.

MODESTO OMISTE. Crónicas Potosinas. Potosí 1982.

RESTOS DE ACUEDUCTOS.- En el sector sur de la ciudad de Potosí se encuentran restos arqueológicos de acueductos de los ingenios de la época colonial. Es importante emprender de inmediato una labor de protección de estas ruinas, así se salvará un notable testimonio del pasado.

PARAMENTO DE UN ACUEDUCTO.- Muros de cal y canto fueron utilizados para la construcción de los ingenios y acueductos. La rivera -en tiempos de la colonia- partía en dos la ciudad; en la zona norte habitaban los españoles; la zona sur estaba destinada a los indios.

FOTOGRAFIA superior.- Restos de los ingenios de la Colonia. En esta zona, denominada la Rivera, funcionaban más de 140 cabezas de ingenios movidos por fuerza hidráulica. Abajo, la laguna de San Ildefonso, que data de 1576; en su construcción participaron más de 4.000 nativos

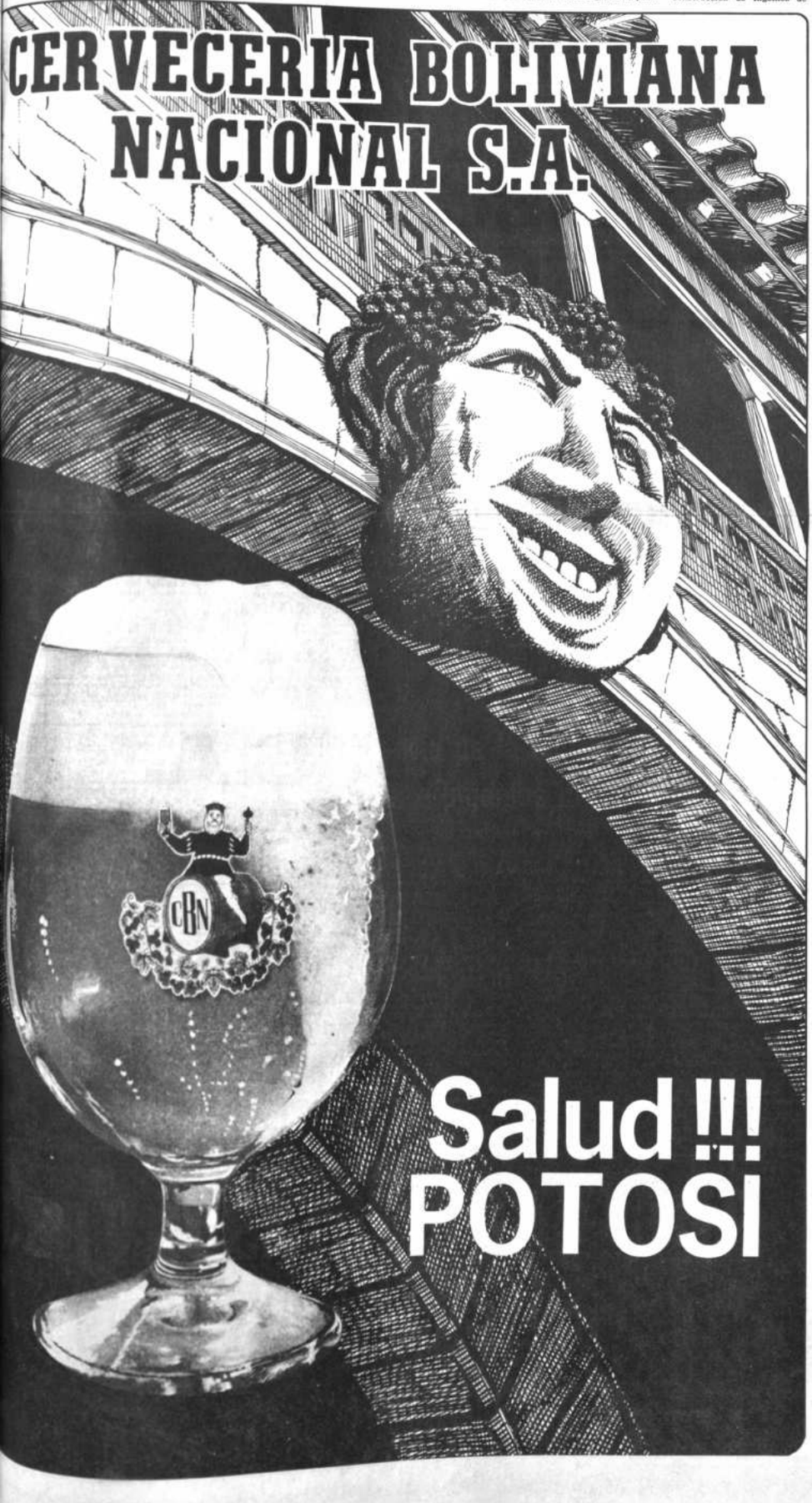

A l pié de la **MONTAÑA DE PLATA**, llamada tambien **EL ESCORIAL DE AMERICA** nació y creció Potosí.
Tierra rica en preciado metal que se llevaron los conquistadores para enriquecer la corona de sus reyes.

Tierra fria suspendida en el tiempo del valor y el esfuerzo. Surco donde germinan hombres con temple de titanes y mentes con ideas nuevas. Cuna de tradición donde nació una nueva y moderna iniciativa.

BANCO POTOSI S.A.

10 de Noviembre de 1810 - 10 de Noviembre de 1983
Hace 157 Años El Grito de Libertad del Mitayo Vibraba en La Entraña de América.

10 de Noviembre de 1973 - 10 de Noviembre de 1983
Hace 10 Años La Iniciativa del Hombre Potosino Creaba El Banco que Hoy es Crisol de Solvencia, Seguridad y Garantia.

Cada Banco
tiene una ventaja
Banco Potosi las tiene todas

BANCO POTOSI S.A.
BOLIVIA

jp impresos publicidad

Protestas en Sucre por daños en rutas camineras

SUCRE, 9 (PRESENCIA).- La providencia divina y la región de Tapertillas ...a de las peores catástrofes vividas en Bolivia. ...adores del Servicio de Caminos dinamitaron ...dos detonaron dinamita ...el camino en las proximidades de las calderas de ...ado y de otros hidrocarburos.

...policía que fue anunciado oficialmente por YPFB ...en menos que causar ...r en la ciudadanía, ...a la desbumanización de ...

...está decir que la ...de los trabajadores del ...de Caminos está poniendo en grave riesgo a la ...ciudad, por falta de ...mento, así como por ...que se provocan en ...no que si siquiera se ...mos pobladamente. Una ...de los trabajadores del ...de Caminos es reclamada por la población.

...Superintendente de la ...de YPFB, emitió un ...dando cuenta de ...las 12.40 de ayer los ...obreros del Servicio de ...en la zona del cañón ...tillas, detonaron una ...de dinamita para blo...la ruta, no obstante la ...cia de los tra...petroleros que les ...ver el grave peligro ...vidas y las de los ...de toda la región ya ...inflamarse el gas li...de la rotura de cañería ...provocar el más grande siniestro que jamás se vio en el país; sin embargo, pese a las angustiosas advertencias, los huelguistas del Servicio de Caminos detonaron la carga de dinamita.

En este momento, dijo el Ing. Germán Villarroel, se tiene gas licuado en la cañería y tardará 24 horas en pasar por ese sector para llegar a Sucre.

Por otra parte, también los trabajadores del Servicio de Caminos, en la región de Guerra Loma, camino a Ravelo, realizaron explosiones de dinamita provocando la caída de inmensos pedrones en la plataforma del camino haciendo imposible el acceso de vehículos aun pequeños, lo que pone en riesgo también el normal suministro de agua potable a Sucre, ya que el canal de aducción que esta funcionando precariamente, no ha podido ser mantenido ya que los trabajadores de la empresa de aguas potables han tenido que retornar ante la imposibilidad de atravesar la zona.

Los trabajadores del Servicio de Caminos, están recibiendo en Sucre la más acre censura por su deshumanizacion actitud, que no sólo atenta contra el propio estado sino contra la inocente población ciladina y campesina. Por otra parte, igualmente se censura el hecho de destruir caminos, en su país pobre como el nuestro. Los medios de comunicación, en sus comentarios, señalaron que podrían buscar otros medios de presión para conseguir sus reivindicaciones económicas sin atentar contra los habitantes del país al privarles de provisión de alimentos.

INTERVENCION MILITAR

En horas de la tarde, efectivos del Regimiento Sucre fuertemente armados intervinieron las instalaciones del Servicio Nacional de Caminos en esta ciudad así como también las dependencias de la maestranza.

Consultado sobre esta actitud, el Comandante del citado regimiento, Tcnl. Emilio Loizaga, manifestó que la misma obedece a una orden del más alto nivel, la que ha sido interpretada como una disposición del Presidente de la República en su calidad de capitán general de las Fuerzas Armadas.

Banco Mundial otorgó crédito de $US 1.200.000 a Comibol

El Banco Mundial otorgó un crédito de $US. 1.200.000 a la Corporación Minera de Bolivia, para realizar estudios sobre la explotación , de las reservas en las colas y desmontes que se encuentran en el distrito minero de Catavi.

La información fue proporcionada a PRESENCIA por el Subsecretario de Minería y Metalurgia, Ing. Iván Zegada, quien dijo que el convenio fue suscrito en Washington entre el Banco Mundial y la firma japonesa Dowa Mining, encargada de efectuar los estudios.

Por otra parte, manifestó que el convenio de crédito fue firmado por el gerente general de la COMIBOL, Ing. Hugo Miranda, quien viajó a la capital norteamericana para gestionar otros créditos con destino a la rehabilitación de la empresa minera estatal.

El Subsecretario de Minería informó también que el convenio de crédito tiene que ser refrendado por el directorio de la COMIBOL por ser la empresa la que tendrá que cancelar el préstamo.

El Ing. Zegada manifestó que una vez que la firma japonesa Dowa Mining reciba los fondos por parte del Banco Mundial, iniciará de inmediato su trabajo consistente en pruebas de laboratorio, análisis de sueldos, estudios económico-financieros y otros, en base a los informes técnicos entregados por la Comibol.

COB TERMINA HOY AMPLIADO.- Dirigentes sindicales que asisten al ampliado nacional de la Central Obrera Boliviana aprobarán hoy un documento en el que fijarán la posición de los trabajadores frente a las medidas del gobierno. Las sesiones de ayer fueron presididas por Juan Lechin Oquendo, Secretario Ejecutivo de la organización sindical.

COB fijará hoy su posición en torno a medidas del gobierno

Central Obrera reitera que "no ha participado ni participará en la elaboración de ningún paquete económico".- Advierte que declarará huelga general de 24 horas si se repiten atropellos a los trabajadores

El ampliado nacional de dirigentes sindicales de la Central Obrera Boliviana (COB) concluirá hoy con la aprobación de un documento de conclusiones en el que fijará la posición de los trabajadores en torno a las medidas económicas anunciadas que adoptará el gobierno. En la jornada de ayer, representantes de varios sectores hicieron conocer sus posiciones sobre la necesidad de exigir la aplicación del salario mínimo vital con escala móvil de 130 mil pesos; otros expresan que la solución de la grave crisis económica que confronta el país, no radica precisamente en incrementos salariales, sino en la necesidad de que el gobierno, a través de los mecanismos pertinentes controle precios y además garantice la distribución racional de productos alimenticios.

Por otro lado, otros dirigentes manifestaron la necesidad de continuar con las negociaciones para exigir que el gobierno aplique el Programa de Emergencia Económico Social de la Central Obrera Boliviana, como única alternativa para solucionar los actuales problemas.

En las sesiones de ayer, varios oradores reiteraron sus críticas al gobierno por su falta de coherencia y decisión para enfrentar la actual crisis. Afirmaron que el propio gobierno conduce el agravamiento de la crisis económica, cuyos únicas víctimas resultan los trabajadores y el pueblo en general. Asimismo, dijeron que, a todo eso, se añade la intensa actividad que despliegan sectores interesados en desestabilizar el actual proceso democrático, conquistado por los trabajadores.

Las sesiones de ayer fueron presididas por Juan Lechin Oquendo, quien en repetidas oportunidades reiteró que los problemas que se analizan son complejos y delicados y exhortó a los delegados para que en forma amplia hagan conocer las posiciones de sus sectores, para que el ampliado nacional pueda aprobar un documento en el que se fije claramente la posición de los trabajadores.

DESMENTIDO

El Comité Ejecutivo de la COB anoche hizo aprobar un documento en el ampliado en el que desmiente versiones oficiales en sentido de que dirigentes sindicales habrían participado a nivel de gobierno en negociaciones para la aprobación de las medidas económicas.

El comunicado expresa: "Frente a la versión difundida por el Asesor Político de la Presidencia, Dr. Remy Rosales, de que la Central Obrera Boliviana habría participado o estaría participando en las discusiones para elaborar el paquete económico que el gobierno pretende dictar en plazos inmediatos, el Comité Ejecutivo de la COB hace un rotundo desmentido y previene a la clase trabajadora del país para que no se deje confundir por estas oficiosas, interesadas y falsas declaraciones".

Añade: "La Central Obrera no ha participado ni participará en la elaboración de ningún paquete económico fondomonetarista sino que, por el contrario combatirá vehementemente cualquier intento de afectar aun más la ya muy magra economía popular. Las declaraciones del Asesor Político de la Presidencia son una muestra más de la irresponsabilidad del gobierno al encarar cualquier medida práctica para resolver los problemas graves que aquejan al país".

"Esta irresponsabilidad - dice- que ahora pretende comprometer a la máxima expresión sindical de los trabajadores con los aviesos afanes del Fondo Monetario Internacional no está logrando otra cosa que socavar el mismo proceso democrático que, la Central Obrera Boliviana no se cansará de repetir, es obra y fruto de la lucha de los trabajadores y solo de ellos".

"Al hacer este comunicado público, la Central Obrera Boliviana reitera su advertencia para que los trabajadores no se dejen confundir por estas y otras declaraciones que solo buscan crear las condiciones para asestar un nuevo golpe a la economía del pueblo trabajador".

ADVERTENCIA

Asimismo el ampliado anoche aprobó dos votos resolutivos, el primero advierte que la COB declarará huelga general de 24 horas en caso de que se repitan atropellos a movimientos laborales.

Afirma que los trabajadores bolivianos son los legítimos autores del actual proceso democrático, y que ante la clase de intervenciones que viene realizando el gobierno, con usurpación de funciones en instituciones como AASANA, Televisión Boliviana y Servicio Nacional de Caminos, ocupándolas con efectivos militares, mellando el fuero sindical de los trabajadores y de los dirigentes, y por el constante amedrentamiento resuelve: 1.- Protestar enérgicamente por estos atropellos que mellan la dignidad de los trabajadores; 2.- Se declarará huelga general de 24 horas en caso de producirse un atropello más de esta naturaleza; 3.- Exige el inmediato retiro de las tropas de las instalaciones del Servicio Nacional de Caminos.

El otro documento dice: "Considerando que los trabajadores del Canal 7 de Televisión Boliviana exigen la cogestión en esta empresa estatal; Que se ha formado una comisión de esa negociación en este sentido; Que, siendo el canal estatal de Televisión Boliviana, el principal medio de comunicación de masas de nuestro pueblo y por esto debe estar al servicio del pueblo y de los trabajadores y no seguir al servicio del gobierno de turno el cual distorsiona y oficializa la información. Por lo tanto resuelve: 1.- Apoyar la exigencia de cogestión en el canal estatal de Televisión para que esté al servicio del pueblo boliviano; 2.- Rechazar los infundios de la empresa de la Televisión Boliviana en contra de sus trabajadores.

Ministro de Asuntos Campesinos

Se comprobaron irregularidades en el Centro de Desarrollo Forestal

Se otorgaron áreas en contraposición a normas.- Empresas forestales no cumplieron con las leyes.- Guardia Forestal se convirtió en organismo inoperante.- Se anularon resoluciones ministeriales que favorecían a algunas empresas

El ministro de Asuntos Campesinos y Agropecuarios, Simón Yampara, en una conferencia de prensa, ratificó que se han comprobado numerosas irregularidades en el funcionamiento del Centro de Desarrollo Forestal.

Dijo que las empresas forestales y los funcionarios del CDF "no han cumplido con el espíritu de la Ley General Forestal y se han adjudicado y otorgado áreas en contraproposición a esas normas que establece como requisito la clasificación de uso del bosque".

"La mayoría de las empresas forestales no han cumplido con la ley y varias de ellas han conseguido áreas de corte en exceso a las permisibles, la mayoría cuenta únicamente con inventario forestal que es un requisito parcial y que no autoriza el aprovechamiento del bosque", dijo.

Añadió: "Los funcionarios del CDF tampoco han cumplido con la ley, pues han ... gado autorizaciones de contratos de aprovechamiento sin que las empresas forestales hayan cumplido con las disposiciones. Han otorgado contratos eventuales y han conseguido áreas en superficie y número que no condicen con lo establecido en la legislación y tampoco con la capacidad instalada de las empresas forestales".

Refiriéndose a la exportación de animales silvestres, de acuerdo con la Convención sobre el Comercio Internacional de Especies Amenazadas de Fauna y Flora Silvestre, afirmó que se han extendido resoluciones ministeriales que autorizan su exportación.

"Con estos permisos - agregó- se han cometido muchas irregularidades al otorgarse indiscriminadamente las autorizaciones en contraproposición a las disposiciones que regulan el comercio de animales silvestres tanto nacionales como de convenios internacionales".

"Debido a estas irregularidades, se ha producido una proliferación de empresas exportadoras de animales silvestres, las mismas que también han cometido ilegalidades falsificando inclusive los documentos CITES para incluir especies en vías de extinción, en cantidades que no guardan relación con las existencias del país, lo cual supone que en ciertos casos estas especies no corresponden al acervo nacional; en otros casos, se han enviado animales con problemas sanitarios".

Yampara afirmó que las empresas exportadoras "son demasiadas y la mayoría de ellas utiliza medios ilícitos en sus actividades por lo cual sería una política sana limitar el número de estas empresas dejando las que han demostrado honestidad".

GUARDIA FORESTAL

El ministro dijo que en los últimos años, la guardia forestal, se ha convertido en un organismo inoperante e independiente de la política del CDF. "Los guardias forestales dedicados exclusivamente al control de la extracción de la madera en las alcabalas, han sido presa fácil de la corrupción, autorizando ilegalmente el trámite de la madera para su comercialización".

DERECHOS DE MONTE

Al referirse a los derechos de monte, sostuvo que se pagan actualmente sumas reducidas, que no están en relación al precio de la madera aserrada en el mercado nacional e internacional.

Dijo que un estudio técnico del CDF establece que esas tasas deberían incrementarse inicialmente en un 500 por ciento. Las negociaciones realizadas con la Cámara Nacional Forestal para lograr este incremento no han tenido éxito, ya que aducen que, por razones climáticas, este año no se ha trabajado normalmente por las dificultades de accesibilidad y de aprovechamiento a consecuencia de las inundaciones".

Yampara señaló que se ha considerado "necesaria una acción inmediata para moralizar y estructurar la guardia para que cumpla con sus fines específicos".

CONFERENCIA DE PRENSA.- El ministro de Asuntos Campesinos y Agropecuarios, Simón Yampara, confirmó ayer, en una conferencia de prensa, que se comprobaron numerosas irregularidades en el Centro de Desarrollo Forestal (CDF). Dijo que en los próximos días se emitirán resoluciones ministeriales regulando el funcionamiento de esa institución.

RESOLUCIONES MINISTERIALES

El Ministerio de Asuntos Campesinos y Agropecuarios "aprobó ayer resoluciones ministeriales con el propósito de poner fin a la serie de irregularidades cometidas en el Centro de Desarrollo Forestal".

En referencia a la fauna silvestre , ese ministerio resolvió anular las resoluciones ministeriales que infringían disposiciones legales, y favorecían a las siguientes empresas.

FECHA	EMPRESA BENEFICIADA
13 de abril de 1983	MERCK SHARP & DHOME
18 de abril de 1983	ZOOLOGICAL GARDENS SUPPLIERS SRL.
23 de junio de 1983	ZOOLOGICAL GARDENS SUPPLIERS SRL.
29 de abril de 1983	FAUNA DE BOLIVIA
29 de abril de 1983	AVIS IMPORT EXPORT
15 de junio de 1983	AVIS IMPORT EXPORT
29 de abril de 1983	SUDAMERICANA EXPORT IMPORT
26 de julio de 1983	SUDAMERICANA EXPORT IMPORT
29 de abril de 1983	FAUNA SANTA CRUZ
26 de julio de 1983	FAUNA SANTA CRUZ
26 de julio de 1983	FAUNA ITENEZ
26 de julio de 1983	BOLIVIA EXPORT FISH AND BIRDS
26 de julio de 1983	BOLIVIA EXPORT FISH AND BIRDS

Se anula asimismo la R.M. N°. 210-11-82 de 22 de septiembrde de 1982 expedida en favor de "Exotic Bird Research Associates" y la UNIVERSIDAD GABRIEL RENE MORENO por haberse usado indebidamente los formularios CITES.

La resolución también señala que se consolidan en favor del estado todos los derechos de caza pagados por concepto de las autorizaciones, se anulan todos los formularios CITES otorgados por el CDF que no hubieran sido utilizados por las empresas beneficiadas.

Añade: "Las existencias de animales silvestres en las instalaciones de acondicionamiento de las empresas comercializadoras deberán ser inventariadas en un plazo de cinco días hábiles (...). Ninguna empresa de transporte aéreo terrestre o fluvial podrá transportar animales silvestres vivos, so pena de ser declarada cómplice y pasible a las sanciones previstas por ley".

"Se veda la captura, acondicionamiento, comercialización y exportación de animales silvestres vivos procedentes de la fauna silvestre por el término de un año, computable del primero de enero al treinta y uno de diciembre de 1984".

MFC y cardenal Maurer trataron sobre importancia de la familia

El Cardenal Clemente Maurer y dirigentes del Movimiento Familiar Cristiano, trataron en Sucre sobre la importancia que tiene la familia dentro de la sociedad y sobre el papel que debe desempeñar , con formación cristiana, para crear condiciones que permitan la solución de grandes problemas a nivel nacional, continental y mundial.

La reunión se efectuó con motivo del encuentro nacional de dirigentes laicos, se efectuó en la capital de la república el pasado fin de semana. El cardenal Maurer recibió en audiencia especial a los presidentes nacionales del Movimiento Familiar Cristiano, Julio y Rina Bellot Fernández, quienes estuvieron acompañados de los presidentes diocesanos de Sucre, Gonzalo y Norah Cervantes.

En la entrevista, se abordaron temas de actualidad que afectan a la estabilidad de la familia. El cardenal se comprometió a que la Iglesia activará, a través de sus parroquias, la participación del grupo familiar en todas las actividades de mejoramiento de las estructuras eclesiales vinculadas con las familias, en su apostolado de educar en la fe, promover el desarrollo familiar y formar al nuevo hombre.

Se consideró, en la oportunidad, la acentuada crisis material, moral y espiritual que sufre la familia. Se afirmó la necesidad de iniciar una vasta campaña nacional con participación de las organizaciones del Movimiento Familiar Cristiano, a fin de encarar decididamente los múltiples problemas que azotan a la "iglesia doméstica".

Los presidentes nacionales del MFC, luego de su visita a Sucre, estarán en diciembre en Potosí y durante el primer semestre de 1984, se reunirán con la dirigencia departamental de Tarija, Santa Cruz, Cochabamba, y Oruro.

El próximo 18 de diciembre, se realizará un encuentro matrimonial en Sucre y, en el primer trimestre de 1984, una reunión regional del MFC, con la asistencia de delegaciones representativas de Tarija, Potosí y Chuquisaca.

En los primeros días de enero próximo, la Arquidiócesis de La Paz reunirá a jóvenes y señoritas, entre los 15 y 20 años. Se prepara esta reunión con especial cuidado, para que alcance el éxito requerido para la importante misión que se ha propuesto el MFC.

Coloquio sobre economía social de mercado

Ayer fue inaugurado, en el Salón Auditorio de la Cámara Nacional de Comercio, el coloquio sobre economía social de mercado, que se realizará hasta mañana viernes, con el auspicio de la Universidad Católica Boliviana, la Fundación Ricardo Bacherer y la Fundación alemana Konrad Adenauer.

El propósito del coloquio es analizar la experiencia de aplicación de la concepción de Economía Social de Mercado en la República Federal de Alemania en cuanto a su evolución y perspectivas, para explicar sus elementos constitutivos centrales y brindar una instancia de intercambio para evaluar sus realizaciones y logros.

Las exposiciones preparadas para hoy, son las siguientes:

De 9 a 10 de la mañana, "El rol del Estado en la Economía Social de Mercado", a cargo del Prof. Joachim Starbatty. De 11 a 12, "Concertación Social:Mecanismo clave en la Economía Social de Mercado", por el Prof. Herbert Schmidt. De 15 a 16 horas, "Importancia y significado de la Pequeña y Mediana Empresa -su aporte a la reactivación de la economía-", por el Prof. Dr. Herbert Schmidt.

Senado considerará hoy ley para proyecto Ichilo-Mamoré

El Senado Nacional considerará hoy el proyecto de ley que declara prioritario y crea el comite impulsor del proyecto de interconexión fluvial Ichilo-Mamoré.

El proyecto, presentado oficialmente ayer por la brigada parlamentaria beniana, es el resultado de un trabajo interinstitucional promovido por la vicepresidencia de la república, según se informó.

La ley será considerada con dispensación de trámites y voto de urgencia, razón por la que no serán necesarios los informes correspondientes de las comisiones de corporaciones de desarrollo y de transportes.

La creación del Comité Ejecutor del Proyecto Ichilo-Mamoré (CEPIMA) servirá para reactualizar un convenio de cooperación con el gobierno de Bélgica, destinado a la mencionada interconexión fluvial.

El informe oral de dos ministros, sobre la deuda externa nacional, que debía presentarse ayer, fue aplazado hasta el 6 de diciembre , pese a que los ministros convocados se hicieron presentes en el Senado.

Los titulares de Planeamiento, Roberto Jordán Pando, y de Finanzas, Fernando Baptista, llegaron a la cámara alta a las 19 horas, pero los senadores peticionarios del informe, Oscar Zamora y Víctor Andrade, consideraron que no había tiempo suficiente para la sesión informativa.

El primer vicepresidente del Senado, Héctor Ormachea, dijo que la sesión ya había llegado "al borde de las cuatro horas reglamentarias de sesión", cuando la misma había llegado apenas a una hora y media.

MINUTAS

El Senado aprobó ayer una minuta de comunicación al ejecutivo, en la que pide que se resuelva "a la mayor brevedad posible" el conflicto de los trabajadores fabriles de Cochabamba, cuyos dirigentes se declararon ayer en huelga de hambre en el edificio del Congreso Nacional. La minuta, propuesta por los senadores Alfonso Camacho y Mario Rolón, dice que el ejecutivo debe atender prioritariamente los planteamientos de los fabriles cochabambinos.

Otra minuta, presentada por la brigada parlamentaria beniana, pide el envío de una comisión investigadora al Beni, para evaluar el estado de cuatro establecimientos educativos, recientemente remodelados por encargo del Consejo Nacional de Edificaciones Escolares. La comunicación dice que los trabajos de remodelación no se han ejecutado de acuerdo con normas técnicas de calidad y seguridad.

Congratulaciones a PRESENCIA

...motivo del 25 aniver... PRESENCIA, lle... nuestra redacción las ...tas de con...

...ACION DE MU... E INVALIDOS DE ...REA DEL CHACO

...ngido señor direc...

...nuestra más alta con...

...Asociación de Mu... Inválidos de la Guerra ...desde la ciudad del ...muy respetuosamente ...tar llegar sus ...muy felicitaciones en el día de sus "BODAS DE PLATA" y por su digno intermedio al personal de trabajadores de PRESENCIA "nuestras sinceras congratulaciones, y lo que constituye una labor infatigable en beneficio de nuestra patria.

Los Mutilados y Heridos reiteran su más fervoroso aliento por tan feliz acontecimiento que honra el periodismo nacional del periodismo boliviano.

Con este motivo, lo saludamos con nuestras consideraciones más distinguidas.

"POR LAS CRUCES DEL CHACO"

Jorge a Ramirez N.
Presidente

Benigno Jimenez O.
Fabián Fuentes G.
Strio. Justicia

Fructuoso Vargas J.
Strio. Prensa

Manuel Tapia Mérida
Secretario

POLICIA BOLIVIANA-COCHABAMBA

"Señor Director:

A nombre del Comando Departamental de la Policía Boliviana del Distrito de Cochabamba hago llegar mis sinceras felicitaciones ha ese órgano de prensa con motivo del XXV aniversario de las ediciones diarias de tan prestigioso Matutino que cumplió el pasado 29 de octubre.

Asimismo, compartimos el mejor deseo de constante superación y progreso de ese Importante Medio de Comunicación Social y mediante sus ediciones diarias contribuye al desarrollo de la colectividad boliviana.

Aprovecho esta oportunidad para hacerle conocer mi deseo de mantener y ampliar los vínculos de amistad y colaboración entre esa casa periodística que tan dignamente dirige y la Policía Departamental que me honro en comandar.

Con este motivo, reitero a usted , las consideraciones de respeto y estima personal.

Cnl. Desp. Mario Molina Herrera
COMANDANTE DEPARTAMENTAL DE POLICIA

EMBAJADOR DE PANAMA

Director "PRESENCIA"

Aunque tarde por no haber estado en el país, expresole sinceras felicitaciones 25 aniversario de tan prestigioso matutino que Ud., tan dignamente dirige, el cual constituye verdadero faro de orientación a la opinión pública boliviana. Fraternalmente.

Lic. Rafál Vargas Santos
Embajador de Panamá

...dia dispuso ...o de techos

...municipalidad de La ...dispuesto, con carác... la reparación ...aleros, canaletas y ...de todos los in...ubicados en el centro ...ad. Para el cum... ...a esa disposición, ...cido un plazo de ...

...sión ha sido adop... ...de ha informado, ...ar la seguridad de ...ntes y velar por el ...o urbano.

...ncian abuso ...oridad de ...efe policial

...el Comando General ...a Boliviana, se ha ...a una denuncia con... ...or de policía Romel ..., por abusos contra ...Rio de Gutiérrez ...dicado Myr. As... ...no respondió a los ...de hizo el General ...ras. Lavadeni para ...ar en su despacho ...de responder por las

Proyecto de Código Penal

...nista Dr. Walter Flores Torrico ...la presidencia del Senado Nacional ...el Código Penal Boliviano, del que ...se contiene enmiendas y adiciones ...se encuentra en vigencia. Entre las ...propuestas por el autor del proyecto, ...clar, prisión nocturna; ampliación ...ito de terrorismo; calificación ...ito de desaparecido forzoso; falsa ...ento internacional de personas; ...se agrava cuando se lo realiza ...medio de comunicación social; ...ito de los derechos humanos; ...ito de atentado contra la su...; ampliación de la libertad de prensa; se agrava el robo contra vehículos motorizados; se amplian penalidades sobre piratería aérea; se crean delitos para precautelar la riqueza aurífera; se agravan figuras contra la especulación.

Estas reformas fueron explicadas por el Dr. Flores Torrico al entregar su proyecto que, dijo, actualiza figuras delictivas, antes desconocidas. Es catedrático de derecho penal desde hace más de 33 años, dirigiendo el Instituto de Investigaciones de Ciencias Penales y Medicina Legal de la Facultad de Ciencias Jurídicas y Políticas de la Universidad Mayor de San Andrés.

Según la OIT:

En Bolivia no funciona relación estatal, empresarial y laboral

La Organización Internacional del Trabajo (OIT), en un seminario técnico de los países del Grupo Andino observó en los gobiernos de Bolivia y el Ecuador la falta del diálogo con los sectores empresariales y trabajadores "en el diseño de las políticas sociales y económicas".

El seminario se realizó la semana pasada en la ciudad de Quito con el auspicio de la Organización Internacional del Trabajo ((OIT). Asistieron delegados de los sectores empleadores de Bolivia, Colombia, Chile, Ecuador, Perú y Venezuela, y de los ejecutivos de la Organización Internacional de Empleadores (OIE).

El seminario examinó, fundamentalmente, el funcionamiento del "tripartismo en la subregión y la participación de los empleadores en el diseño de las políticas sociales y económicas", así como en las actividades de la OIT.

Según el comunicado de la Confederación de Empresarios Privados de Bolivia, el tema que concitó la mayor atención del seminario es el relativo a la aplicación del "tripartismo en los países andinos, principios que constituye la piedra angular de la OIT".

Este principio se formula en la declaración de fines y objetivos de la OIT como "un esfuerzo continuo y concertado, en el cual los representantes de los trabajadores y de los empleadores, colaborando en pie de igualdad con los representantes de los gobiernos, participen en discusiones libres y en decisiones de carácter democrático, a fin de promover el bienestar común."

Añade que el seminario, en sus conclusiones, "se mostró insatisfecho con la práctica del tripartismo en la zona andina. Si bien en algunos países, como Colombia, se da un aceptable grado de participación tripartita a nivel de la planificación, la legislación y las relaciones laborales, se observó a los gobiernos de Bolivia y Ecuador como particularmente renuentes al ejercicio del tripartismo, conducta que, paradójicamente, contrasta con el carácter democrático y constitucional de dichos gobiernos. Se advirtió que, en Bolivia, el tripartismo ha sido prácticamente eliminado".

El informe final del seminario Técnico dice: "De manera unánime, el seminario registró con profunda preocupación la existencia de disposiciones gubernamentales acerca de materias que, según convenios de la OIT, debidamente ratificados requieren consulta previa a los empleadores e incluso de una propuesta de una nueva Ley del Trabajo en uno de los países (Bolivia) sin consulta ni diálogo con el sector empleador, violando así el contenido tripartito que sustenta la OIT".

La niñita PAMELA MOYRA VILLARREAL TORRICO cumple hoy en la ciudad de Tarija su primer aniversario natal, con este motivo sus papas Edgar Villarreal, Wilma Torrico y su hermano Danny Villarreal Torrico, le desean un sin fin de felicidades.

10 de Noviembre de 1983

Ingeniero Electrónico

Master

Adolfo Crespo Infantes, Ingeniero Electrónico "Master" graduado en la Universidad de Louisville E.E.U.U. ofrece sus servicios de consultoria en el area de sistemas controlados por microcomputadoras/computadoras y programación para dichos sistemas.

Ref. Telf. 357716 casilla 20861.

UNIVERSIDAD MAYOR DE SAN ANDRES

En contrato anticrético o alquiler

RR.PP. 305/83

Se necesita para convenio internacional de educación, una casa o departamento que cuente con amplias dependencias que permitan el funcionamiento de oficinas y salas de estudio.

Preferiblemente que esté ubicado en las zonas de Sopocachi, Miraflores u Obrajes.

Ref: casilla 6042 - teléfono 359493

Pagamos alquiler adelantado por un año.

Dr. Felipe Cordero Murillo
Secretario General
Universidad Mayor de San Andrés

Solicitada

ASOCIACION DE FAMILIARES DE DETENIDOS DESAPARECIDOS Y MARTIRES POR LA LIBERACION NACIONAL

PREJUZGAMIENTO QUE LESIONA LA DIGNIDAD HUMANA

LA ASOCIACION DE FAMILIARES DE DETENIDOS DESAPARECIDOS Y MARTIRES POR LA LIBERACION NACIONAL, frente a las peligrosas declaraciones del Presidente de la Corte Superior del Distrito de La Paz, Dr. MARCELO CALDERON SARAVIA, denuncia a la opinión pública que las afirmaciones del señalado magistrado significan PREJUZGAMIENTO y PREVARICATO, ya que abre el camino a la impunidad a peligrosos delincuentes, que en las dictaduras militares de Barrientos, Ovando, Banzer, Natusch, García Meza y otros, cometieron los delitos más crueles, calificados mundialmente como de LESA HUMANIDAD Y GENOCIDIO. Al señalar superficialmente que la "jurisdicción mayor arrastra a la menor", convierte a los cómplices de los dictadores en inocentes, considerados por él, como ex - DIGNATARIOS DE ESTADO faltando apriori para quienes se apoderaron de Bolivia por las vías de hecho y no de DERECHO.

Por otra parte, dar opinión jurídica sin conocer los procesos y sin que hubieran llegado a la instancia que el mencionado magistrado ejerce, significa un elemento de su inhabilitación para conocer los juicios que obligatoriamente tienen que subir a la Corte Superior del Distrito.

Es necesario aclarar que ninguno de los juicios tiene igual naturaleza, así por ejemplo el asesinato del padre Luis Espinal fue cometido antes de que García Meza y Luis Arce Gómez sean usurpadores del Gobierno, ya que ellos, sus cómplices y auxiliadores el 22 de marzo de 1980 no eran dignatarios ni siquiera arbitrariamente, sino meros individuos que en las sombras de la noche mataban, ponían bombas y cometían asaltos de toda naturaleza.

Además, es elemental conocer que la CONSTITUCION POLITICA DEL ESTADO se refiere a los DIGNATARIOS DE ESTADO CONSTITUCIONALES y no a los que surgieron de ORDENES DEL DIA, aplicables como normas sólo a los recintos cuartelarios y no a la República, sostener lo contrario significa desconocer la CARTA MAGNA de Bolivia, los Arts. 2º., 4º., y 68 inc. 12, 127 inc. 6, por cuanto la SOBERANIA RESIDE EN EL PUEBLO y su ejercicio está delegado a los PODERES LEGISLATIVO, EJECUTIVO Y JUDICIAL, no pudiendo reunirse sus funciones en un mismo órganó, que es lo que hacían los dictadores de turno. De ahí el Art. 31 de la Constitución que dice: "SON NULOS LOS ACTOS DE LOS QUE USURPEN FUNCIONES QUE NO LES COMPETEN, ASI COMO LOS ACTOS DE LOS QUE EJERZAN JURISDICCION O POTESTAD QUE NO EMANE DE LA LEY".

En consecuencia, LA ASOCIACION DE FAMILIARES DE DETENIDOS DESAPARECIDOS Y MARTIRES POR LA LIBERACION NACIONAL, hace un llamado de alerta a todas las organizaciones populares, Instituciones cívicas y religiosas, a la Asamblea Permanente de los Derechos Humanos y al pueblo todo de Bolivia a unir esfuerzos para no permitir que los crímenes cometidos durante las dictaduras militares queden impunes y exigir, que los responsables que se encuentran detenidos sean juzgados por la justicia ordinaria.

La Paz, 8 de noviembre de 1983.

Por la Asociación:

Gladys Solón Romero
Presidenta
C.I. 184936 L.P.

María Luisa Bonadona de Quiroga
Secretaria de Relaciones
C.I. 225964 L.P.

Loyola Guzmán v. de Melgar
Secretaria General
C.I. 235456 L.P.

Edith v. de Muñoz
Coordinadora
C.I. 631278 Oruro

Amalia de Rada
Tesorera
C.I. 257524

Olga Flores Bedregal
Vocal
C.I. 2229831 L.P.

Ante la retardación de justicia

Grupo de detenidos en carceleta anuncia próxima huelga de hambre

Un grupo de ocho detenidos en la carceleta de San Pedro, ha anunciado al presidente de la Corte Superior de Justicia del distrito de La Paz, Dr. Marcelo Calderón Saravia, que ingresará en una huelga de hambre, juntamente con sus padres, esposas e hijos. Acudirán a tal recurso, si el pedido que le hacen de acelerar los trámites judiciales, que no han sido iniciados, no tiene respuesta de parte de ese magistrado.

El presidente de la Corte, en declaraciones a PRESENCIA, informó que el caso de esos detenidos está involucrado dentro de la acción judicial que se siguen al ex-presidente Luis García Meza y que, según preceptos legales, debe ser conocida próximamente por el Congreso Nacional, dentro de un juicio de responsabilidades.

Los detenidos Guillermo Moscoso Sánchez, Jaime Ramírez Guillén, Félix Rocha Sarmiento, Angel Díaz R., Jorge Escalier Rodríguez, Javier Sandoval Fuentes, Víctor Maceda Arce y Roberto Monroy F., reiteran que esperan su juzgamiento desde el 17 de marzo de este año. Afirman que sólo están en depósito en la carceleta, en virtud del mandamiento del fiscal Dr. Javier Campuzano Fuentes, bajo el cargo de "componer grupos irregulares".

Se refieren al artículo 16 de la Constitución, que señala que se presume la inocencia del encausado mientras no se pruebe su culpabilidad: que tienen el derecho de defensa, que es inviolable, y el derecho de ser asistidos por un defensor. Además, que no puede ser condenado a pena alguna, sin haber sido oídos y juzgados en proceso legal.

Al respecto, afirman que no han comparecido ante ninguna autoridad y tampoco juzgados, cumpliendo, más bien, una detención injusta por más de 270 días, en flagrante violación de los derechos consagrados por la Constitución. Hacen referencia a declaraciones del fiscal Alberto Romay que, al informar que los detenidos han formulado recurso extraordinario de Habeas Corpus, señaló que el Ministerio Público se ha pronunciado "dando razón a los detenidos con relación a las demoras en sus trámites, por no haberse respetado los principios jurídicos de los plazos procesales y ha requerido el enjuiciamiento de los jueces involucrados".

Finalmente, expresan su confianza en el alto tribunal paceño y esperan que se pronuncie con respecto a la inhibitoria de la juez 4º de Instrucción en lo Penal, Dra. Ana Yazmin Meza Luna y sobre la apelación del fiscal Dr. Juan Manuel Rosas a fin de que su caso sea tratado con equidad y justicia y se evite mayor retardación de justicia.

En la paz del Señor y confortado con los auxilios de la Santa Religión Católica, ha dejado de existir el que en vida fue cariñoso esposo, digno hermano, señor:

Dn. VICTOR LOPEZ VIDELA H. (Q.E.P.D.)

Jenney Mendoza vda. de López Videla, esposa; Luz López Videla de Sanjines, Felisa Lopez Videla de Moya, hermanas; Bautista Sanjines Monterrey y Adolfo Moya Terán, hermanos políticos; los tíos, primos, sobrinos y demás deudos, invitan a sus familiares, amistades, personal de Editorial "Lux", matutino PRESENCIA, así como a sus relaciones de las instituciones a las que ha pertenecido, se sirvan asistir a la misa de cuerpo presente que se celebrará el día de mañana viernes 11 del presente mes a Hrs. 10.30 a.m. y a la traslación de sus restos mortales al Cementerio General, a Hrs. 11 a.m..

El cortejo fúnebre partirá de la Sede del Sindicato Gráfico situada en la calle Sucre No. 916.

Favor que comprometerá la gratitud de la familia doliente.

La Paz, 10 de noviembre de 1983

CORPORACION MINERA DE BOLIVIA

COMUNICADO - CONSTRUCCION VIVIENDAS

SE PONE EN CONOCIMIENTO DE LAS EMPRESAS CONSTRUCTORAS, QUE LA LICITACION PUBLICADA EN FECHAS 19, 20 Y 21 DE OCTUBRE DE 1983 PARA LA CONSTRUCCION DE 15 VIVIENDAS EN LA EMPRESA MINERA SANTA FE, HA QUEDADO SIN EFECTO.

LA PAZ, NOVIEMBRE 8 DE 1983

GERENCIA DE RELACIONES INDUSTRIALES

GR- 465/83

Por haber obtenido premio Mc Luhan

Gobierno y otras instituciones felicitan a Luis Ramiro Beltrán

El Ministro de Informaciones, Mario Rueda, a nombre del gobierno y pueblo bolivianos, envió un cablegrama de felicitación al investigador y periodista, Luis Ramiro Beltrán, ganador del Primer Premio Internacional de la Comunicación "Mc Luhan", de Teleglobe.

El texto de la comunicación enviada a Bogotá-Colombia, donde reside el comunicador boliviano, expresa:

"Nombre gobierno y pueblo bolivianos felicitole por obtención premio Mc Luhan de la Comunicación, conferido por UNESCO dicha distinción realza su largo y fructífero trabajo en el campo de la comunicación social, y acrecienta prestigio del país".

El vicerrector de la Universidad Católica Boliviana (UCB), Ing. Héctor Encinas envió, a nombre de esa casa de estudios, un cablegrama de felicitación al Dr. Luis Ramiro Beltrán "por haber sido galardonado con el Primer Premio Teleglobe de la Comunicación Marshall McLuhan otorgado, por primera vez, por la Organización de las Naciones Unidas para la Ciencia y Cultura (UNESCO) en reconocimiento a su meritoria labor académica".

MENSAJE DE ANP

La Asociación Nacional de la Prensa (ANP), envió un mensaje de congratulación al Dr. Luis Ramiro Beltrán, señalando que el Premio McLuhan "honra a la patria y al periodismo boliviano". La nota está firmada por el Lic. Armando Mariaca, Presidente de ANP.

ASOCIACION DE PERIODISTAS

La Asociación de Periodistas de La Paz, también envió al Dr. Beltrán la siguiente nota:

"Asociación de Periodistas de La Paz enviale efusivas felicitaciones por premio McLuhan cuya obtención no sólo honra a su persona sino a Bolivia y nuestra institución, que lo cuenta como uno de sus más distinguidos miembros" ABOIC.

La Asociación Boliviana de Investigadores en Comunicación Social envió un telegrama de felicitación al Dr. Luis Ramiro Beltrán "por haber sido galardonado con ese premio propuesto por la UNESCO, en mérito a su proficua labor como investigador en las ciencias de la comunicación social".

El cable dice: "Beltrán ha situado en tal más alto a la ciencia de América Latina, mundo, y ha elevado el prestigio de Bolivia".

FEDERACION DE PRENSA

La Federación de Trabajadores de la Prensa de Bolivia envió una nota a Luis Ramiro Beltrán felicitándolo por haber obtenido el Primer Premio Teleglobe de Comunicación.

Cámara de diputados recibirá hoy a los alcaldes del país

La cámara de diputados recibirá hoy, en audiencia especial, a los alcaldes de las capitales de departamento, que ayer sostuvieron una reunión extraordinaria en el Palacio Consistorial de La Paz, para analizar un conjunto de responsabilidades municipales, dentro de las atribuciones que confiere la Ley Orgánica de Municipalidades.

El temario que fue considerado ayer, ha consignado aspectos institucionales, de planificación urbana, catastro urbano, saneamiento, ecología, tributación y explotación de recursos no renovables.

A dicha reunión, asistió el senador Mario Rolón Anaya, en su condición de relator del proyecto de la nueva Ley Orgánica de Municipalidades. Dio una explicación sobre las modificaciones que contiene el proyecto, respecto a la Ley Orgánica de 1961. Ese proyecto debería ser considerado por la cámara de diputados de haberlo sido en legislaturas anteriores.

Dijo en su exposición, en principio, que los proyectos de la República palidades, habían sido rechazado el envío al Poder Ejecutivo, en se lo considera constitucional.

El proyecto ... mente es considerado Legislativo, surgió de ... tro de alcaldes reunidos ... ciudad de La Paz el ... pasado. Ese proyecto ... aprobado por la comisión ... Régimen Comunal ... mara de diputados, ... sido remitido al senado ... cámara alta, fue ... ese proyecto, al ... suprimieron, además ... aspectos reglamentarios.

El senador Mario Rolón Anaya, explicó los ... varios artículos que ... sido reformados.

La dirección y personal de PRESENCIA se adhieren al duelo de la familia del que fuera

D. VICTOR LOPEZ VIDELA (Q.D.D.G.)

quien prestó servicios a este matutino como uno de sus primeros armadores en su sección talleres y posteriormente, como funcionario técnico y jefe de talleres LUX donde se imprime este diario.

La Paz, 10 de noviembre de 1983

PRESENCIA Jueves BIBLIOGRAMA Nº. 554 Por AVAGUT

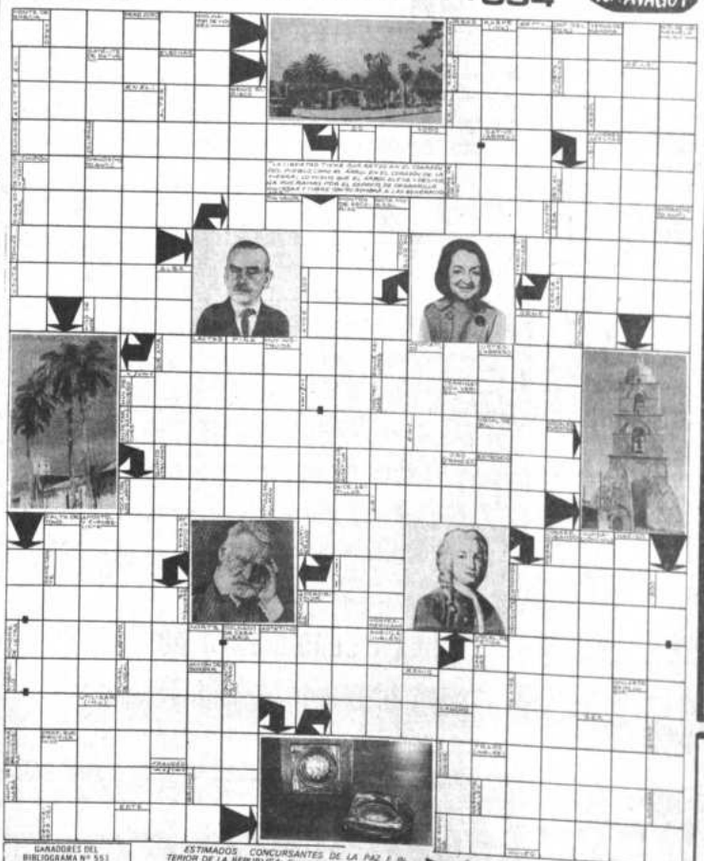

GANADORES DEL BIBLIOGRAMA Nº 553

1) CRISTIAN ROCA D. (Guayaramerin).
Con una Carpeta CENTRAL.
2) ELENA URQUIZO B. (Cochabamba).
3) BEATRIZ DEL CASTILLO (La Paz).
4) EGBERTO W. CHIPANA L. (Quillacollo).
5) IRMA C. DE MOLINA (La Paz).
6) ROSA DE LANDAETA (Oruro).
7) JAIME LOPEZ SANDOVAL (La Paz).
8) BERNARDO LLAVE YAÑEZ (La Paz).

Todos ellos favorecidos con un Llavero RAUL de E. ganchos

ESTIMADOS CONCURSANTES DE LA PAZ E INTERIOR DE LA REPUBLICA: Comunicamos a Uds. que las soluciones se "Bibliograma" las recibimos a partir de su publicación y con un plazo de 10 días para su entrega, tiempo en el que pueden hacernos llegar las soluciones con facilidad a las siguientes direcciones: En La Paz, a los buzones ubicados en industrias "El Cuerito Ltda." (Av. Montes, esq. Pucarani) Casilla 5972. A los amigos del interior, ingenios enviarnos sus respuestas solo mediante Correo conforme a la Casilla 5972.

La selección concursantes pendiente y nómina de ganadores se publica en cada edición.

NOMBRES Y APELLIDOS .....

DIRECCION .....

LOCALIDAD .....

MATERIAL DEPORTIVO

Pelotas de Fútbol
Básquetbol, Voleibol
y Fútbito
Guantes de Box
Guantes de arqueros

VENTAS POR MAYOR A DISTRIBUIDORES

EN: INDUSTRIAS El Cuerito Ltda.

Fábrica y escritorio en Av. Montes 445 Casilla 5972 - Cables CUERITREUD LA PAZ-BOLIVIA.

El Directorio, gerencia y personal de Editorial LUX, tienen el sentimiento de comunicar el sensible fallecimiento del que en vida fue:

Sr. VICTOR LOPEZ VIDELA (Q.E.P.D.)

ex empleado y leal colaborador de la empresa y se adhieren al dolor que embarga a su atribulada familia.

La Paz, noviembre 10 de 1983

El Sindicato de trabajadores de Editorial Lux tiene el sentimiento de comunicar el sensible fallecimiento del que en vida fue su ex afiliado y compañero de trabajo.

Sr. VICTOR LOPEZ VIDELA (Q.E.P.D.)

e invita a la misa de cuerpo presente y a la traslación de sus restos mortales al Cementerio General el día de mañana viernes 11 del presente a horas 11. a.m.

El cortejo fúnebre partirá de la sede del Sindicato Gráfico de La Paz, calle Sucre Nº. 916.

La Paz, noviembre de 1983

JUNTA DE VECINOS BAJO LA FLORIDA

CONVOCATORIA A ASAMBLEA GENERAL

De acuerdo al Artículo 16 de los Estatutos del Directorio de la Junta de Vecinos de Bajo la Florida convoca a asamblea general de ... asociados, para el día sábado 19 de noviembre del año en curso, a horas 16.00 en el salón de reuniones del Centro de Salud (Calacoto Av. ... requipa). Se tratarán los siguientes asuntos.

1.- Informe del Directorio
2.- Asuntos de interés general

La Paz, 8 de noviembre de 1983

EL DIRECTORIO

IN MEMORIAM

Invitadnos a elevar una oración por el eterno descanso de quien en vida fue ejemplar esposo y padre; cariñoso hijo, tío y amigo sincero:

EDDY YURI LIZARRAZU ZARATE

(Q.E.P.D.)

...ecen profundamente su adhesión con motivo de su sensible fallecimiento e invitan ...compañeros de trabajo, personal de Radio Indoamérica de Potosí, Asbora Potosí, ...ración y Sindicato de la CNSS, Fraternidad "Los Hachas", Kinder Sucre, Seguro ...al de Caminos, residentes potosinos y personas piadosas, a la misa de mes de su ...lado fallecimiento que se celebran en La Paz, en la Capilla privada del Colegio San ...Jhn (calle Jenaro Sanjinés), el día de mañana viernes 11 a horas 18 y 15 p.m.
...Potosí, en la iglesia de San Francisco el día de mañana viernes 11 a horas 11.oo a.m.
...tra asistencia a éstos actos de piedad cristiana, será profundamente agradecida ...la familia doliente.

...NA MALDONADO DE BEDREGAL, ESPOSA; LAS FAMILIAS OCAMPO MONJE, MAL-...DONADO, LABREA BEDREGAL, IMAÑA BEDREGAL, BEDREGAL GUTIERREZ, ZEBALLOS ...EDREGAL, PRADEL BEDREGAL, TIENEN EL SENTIMIENTO DE COMUNICAR EL FA-...CIMIENTO DEL QUE EN VIDA FUE:

Don. EZEQUIEL BEDREGAL VERA

Benemérito de la Patria

(Q.E.P.D.)

...gan a sus amigos y parientes asistir a la misa de cuerpo presente a horas 13:00 y a ...traslación de sus restos mortales al Cementerio General el día de hoy jueves 10 a ...s 15:00 p.m.
...rtejo fúnebre partirá de la calle 34 Nº. 150 Cota Cota.
...e que agradecerá la familia doliente.

La Paz, noviembre de 1983.

ROCIO DEL PILAR MIRANDA SALAZAR

(Q.D.D.G.)

...ndo Miranda Aliaga padre, Gladys S. de Miranda madre, Ana Gladis Miranda de ...ez, hermana, Roberto Carrasco Z., hermano político (ausentes, los tíos, primos y ...lle, invitan a la misa, que recordando el segundo año, de su irreparable ausen-...a celebrará el día de hoy jueves 10, a Hs. 12 p.m. en la capilla privada del Colegio, ...alista.
...tencia es agradecida por la familia doliente.

La Paz, 10 de noviembre de 1983

...RENCIA GENERAL, PERSONAL ADMINISTRATIVO Y TRABAJADORES DE IMPOR-...TA ALEMANA, PARTICIPAN EL SENSIBLE FALLECIMIENTO DEL QUE EN VIDA FUE SU ...AÑERO DE TRABAJO

Lic. ANGELINO MACIAS FERNANDEZ

(Q.E.P.D.)

...e sus parientes, amigos y demás personas asistir a la traslación de sus restos ...al Cementerio General, el día de hoy jueves 10 del presente a Hrs. 15 p.m. el ...únebre partirá de la Av. Entre Ríos Nº. 2053 (zona El Tejar).

La Paz, noviembre 10 de 1983

...A VECINAL DE COTA COTA ALTO se adhiere al profundo ...de la familia del que en vida fue ejemplar amigo y co-...dor del Barrio:

...n. EZEQUIEL BEDREGAL VERA

Benemérito de la Patria

(Q.E.P.D.)

...rmitimos invitar a la misa de cuerpo presente a horas ...m. y a la traslación de sus restos mortales a horas 14:00 ...l Cementerio General, el día de hoy jueves 10 de noviem-

...rtejo fúnebre partirá de la calle 34 Cota Cota Alto Nº. 150.

AGRADECIMIENTO E INVITACION RELIGIOSA

...ené Miranda Guzmán, Cristina Sanabria de Miranda, padres; Teresa M. de ...arles y René Miranda Sanabria, hermanos hnos. políticos, y demás familia del ...lo fue:

Sr. JORGE RAUL MIRANDA SANABRIA

(Q.E.P.D.)

...a todos quienes hicieron llegar sus sentimientos de dolor por tan irreparable ...A la Dirección Departamental de Fe y Alegría, personal docente y alumnado ...ros educativos "Adrian Castillo", "Hugo Banzer", "Copacabana", "Corazón de ...", "Abraham Reyes", Inst. "Santa Rita"; "Sporting Club Los venenos"; Comité ...de Alto Seguencoma, Legionarios de Alto Seguencoma; e invitan a la misa ...tragio del alma y recordando los ocho días de su sensible fallecimiento, se ...oficiar el día de mañana viernes, 11 del presente mes a horas 11. a.m. en la ...de Obrajes (Plaza 16 de Julio entre calles 8 y 9).
...despide en la puerta del templo.

La Paz, noviembre de 1983

En la paz del Señor y confortada con los auxilios de la Santa Religión Católica, ha dejado de existir la que en vida fue digna madre:

Sra. ASUNTA TORREZ vda. de GOMEZ

Marina, Gaby, Zenón, Mary Isabel; hijos; Gonzalo, Angel, Celina, hijos políticos; Carola, Edwin, Gricel, Enrique César, Greis, Erick, nietos; los hermanos, sobrinos y demás familiares, ruegan a sus amistades se dignen asistir a la misa de cuerpo presente a Hs. 14 y a la traslación de los restos mortales de la extinta al Cementerio General el día de hoy jueves a Hs. 16.
El cortejo fúnebre partirá del Salón Velatorio de Funeraria A. Valdivia, calle Conchitas Nº. 484 (San Pedro).

FUNERARIA A. VALDIVIA. OF. FIGUEROA (FRENTE AL PASAJE DE LAS FLORES). Tels. 353630 - 372015.

Tenía la ley de Dios en su corazón y soportó todo su dolor con inmensa resignación y nada hizo vacilar sus pasos.

Emilio Uscamaita G. esposo; Lic. Lucio Uscamaita G., Ing. Enrique Uscamaita G., María Maruja U. de Prado, hijos; Benigna Salazar, Virginia Suxo, Saúl Prado Q. hijos políticos; Ibby de Medrano Ivan, Luis, Gonzalo, Ruth, Enrique, Gladys, Erick, Edson, Gonzalo Medrano, Ana B. de Uscamaita nietos; bisnietos, hermanos, primos y demás familiares, de la que en vida fue abnegada madre y cariñosa abuelita:

Sra. ELENA GONZALES DE USCAMAITA

(Q.E.P.D.)

Ruegan a sus parientes, amistades, ENFC, GEOBOL, FAB, Fraternidad SANTA CECILIA, asistir a la misa de Réquiem, que recordando los dos años de su sensible y llorado fallecimiento mandarán a oficiar el día viernes 11 del presente a horas 10.15 a.m. en el templo de San Agustín (lado Alcaldía).
Su concurrencia a este acto de piedad cristiana comprometerá la gratitud de la familia doliente.
El duelo se despide en la puerta del templo.

La Paz, noviembre de 1983

Sr. Domingo Bonifaz A, Sra. Ubaldina de Bonifaz, hijos; Pedro, Enriqueta, Ana María Bonifaz Avendaño, de los que en vida fueron:

Erasmo Fernandez B.
Manuela A. de Fernandez

(Q.D.D.G.)

Invitan a familiares, personas y demás instituciones a las que en vida pertenecieron, a la misa que se llevará a efecto el día de hoy a horas 11,30 a.m. en el templo de la Necrópolis de esta capital.
Agradecen su gentil concurrencia.

EN LA PAZ DEL SEÑOR Y CONFORTADO CON LOS AUXILIOS DE LA SANTA RELIGION CATOLICA, HA DEJADO DE EXISTIR EL QUE EN VIDA FUE EJEMPLAR ESPOSO Y CARIÑOSO PADRE:

SEÑOR: EXEQUIEL BEDREGAL VERA

Héroe Nacional Benemérito de la Patria

(Q.E.P.D.)

ELENA MALDONADO Vda DE BEDREGAL, ESPOSA: ROSARIO, ERNESTO, MARIA ANTONIETA, IBY Y FLAVIO, HIJOS, GUILLERMO CALDERON, EDITH MONROY, ARTURO MERCADO, MY. EDGAR ORIHUELA Y MARINA OCAMPO, HIJOS POLITICOS: INES BEDREGAL Vda. DE IMAÑA, HERMANA: MARIO MALDONADO M., SOFIA DE MALDONADO Y MARINA GUERRA Vda. DE MALDONADO (AUSENTE), HERMANOS POLITICOS: LOS NIETOS, PRIMOS, SOBRINOS Y DEMAS FAMILIA RUEGAN A SUS AMISTADES, PERSONAS PIADOSAS EN FORMA ESPECIAL A LOS BENEMERITOS DEL CHACO, DIRECCION DE LA RENTA, JUNTA DE VECINOS DE LA ZONA DE COTA COTA, RESIDENTES CHUMEÑOS, DIRECCION DE TURISMO, MINISTERIO DE EDUCACION, BANCO DE BOSTON, CERVECERIA BOLIVIANA, FUERZAS ARMADAS DE LA NACION; SE DIGNEN ASISTIR A LA MISA DE CUERPO PRESENTE EL DIA DE HOY JUEVES 9 DE LOS CORRIENTES A HORAS 13.00 Y A LA TRASLACION DE LOS RESTOS MORTALES DEL EXTINTO AL CEMENTERIO GENERAL A HORAS 15.00 P.M.
EL CORTEJO FUNEBRE PARTIRA DE LA CALLE 34 Nº. 150 (COTA COTA).

SERA FAVOR QUE COMPROMETERA LA ETERNA GRATITUD DE LA FAMILIA DOLIENTE.
LA PAZ, NOVIEMBRE DE 1983

En La Paz del Señor y Confortado con los auxilios de la Santa Religión Católica, ha dejado de existir, el que en vida fue: ejemplar Hermano, Cariñoso esposo y abnegado padre:

Sr. DEMETRIO YAÑIQUEZ CUENTAS

Benemérito de la Patria

(Q.D.D.G.)

Ninfa Lozano de Yañiquez esposa, Adrian, Pastora y Fernandito, hijos; Mercedes, Carmen, Armando (ausente) Maruja, Daniel y Dr. Luis Yañiquez Cuentas, Hermanos; Fidel Verástegui M. Eloy Ponce C. Teodora de Yañiquez (ausente), Atonio V. de Yañiquez y María Eugenia L. de Yañiquez, Hermanos políticos, primos, sobrinos y demás familia ruegan a sus amistades, personas piadosas, amigos, en forma especial a sus camaradas ex-combatientes de la Guerra del Chaco, Socios y sindicato de Villa Victoria, Junta de Vecinos de la zona 14 de Septiembre, Cooperativa de Transportes Nuevos Horizontes, se dignen asistir a la misa de cuerpo Pte., el día de hoy jueves 10 a Hs. 15. p.m. y a la traslación de sus restos mortales del extinto al Cementerio Gral., a Hs. 16.p.m. El cortejo fúnebre partirá de la casa No. 698, esquina Calle José María Azin y Av. Collasuyo.

La Paz, noviembre de 1983

En la paz del Señor y confortado con los auxilios de la Santa Religión Católica ha dejado de existir el que en vida fue ejemplar Padre, Abuelito y Cariñoso tío.

DON ALBERTO RUIZ COLOMO

(Q.E.P.D.)

Juan, Mario hijos Maruja M. de Ruiz, Ana de Ruiz Hijas políticas, Abel Aida, Vda. de Terrazas hermanos, Bonifacia V. de Aranda hermana política, Felix Alberto, Juan José, Roxana Eugenia nietos, sobrinos y demás familia y en especial a la Fraternidad WAKAS 8 DE DICIEMBRE Ruega se dignen asistir a la misa de cuerpo presente a horas 3:30 y la traslación de sus restos al Cementerio General a horas 4 p.m. el día de hoy jueves 10 de Noviembre de 1.983, El cortejo fúnebre partirá de su domicilio de Alto Obrajes una cuadra y media del templo. Calle Elodia V. de Lijeron Nº 853.

En la paz del Señor y confortada con los auxilios de la Santa Religión Católica, ha dejado de existir la que en vida fue abnegada madre, y cariñosa abuelita:

Dña. FELICIDAD SORIA MANCILLA

(QE.P.D.)

Juan Alcocer S. hijo; Justa Arnez H., hija política; Gonzalo, Lucy, Jeannette Alcocer Arnez; Fernando y Juana, nietos; Paola Alexandra Alcocer M., , bisnieta; María del Carmen Monje de Alcocer, nieta política, primos, sobrinos y demás familia, ruegan a sus amistades, personas piadosas, amigos, en forma especial, personal del Ministerio de Minería, SIDERSA, GEOBOL y COMIBOL; se dignen asistir a la misa de cuerpo presente el día de hoy jueves 10 de los corrientes a horas 10:00 a.m., y a la traslación de los restos mortales de la extinta, al Cementerio General a horas 11:00 a.m.

El cortejo fúnebre partirá de la calle Carlos Bravo Nº. 250 Ed. Ministerio de Minería

Será favor que comprometerá la eterna gratitud de la familia doliente.

En la paz del señor y confortada con los auxilios de la Santa Religión Católica, ha dejado de existir la que en vida fue digna madre:

SEÑORA: BLANCA REGUERIN GUZMAN

(Q.E.P.D.)

Edwin y Jhonny Guzmán R. (ausente), hijos; Ana M. Alvarez de Guzman, hija politica Ana Elvira y Erick Alvaro, nietos; Jorge (ausente), Augusto , Víctor (ausente), Edith de Camberos, Nelly R. de Tamayo, Emilio Reguerín G. (ausente), hermanos; Lidia A. de Reguerín (ausente), Nancy P. de Reguerín Dr. Humberto Camberos M. Sonia P. de Reguerín (ausente), Dr. Rene Tamayo P Gloria L. de Reguerín (ausente), hermanos políticos, los primos, sobrinos y demás familia ruegan a sus amistades, personas piadosas en forma especial a los residentes de Irupana; se dignen asistir a la misa de cuerpo presente el día de hoy jueves 10 de los corrientes a horas 10.00 y a la traslación de los restos mortales de la extinta al cementerio Jardín de Obrajes a horas 11.00 A.M.
El cortejo fúnebre partirá de la calle Felipe López Nº. 357 (Alto Miraflores).
Será favor que comprometerá la eterna gratitud de la familia doliente.
Servicios de pompas fúnebres Aliaga calle Figueroa Nº. 775 Tels. 325676-364800.

La Paz, noviembre de 1983

Carlos, Gastón, Gonzalo y Reynaldo Esprella C., hijos, Graciela, Carmen Seoane, Alicia Paz y Alicia Escobar, hijas políticas Concepción y Fernando Calatayud, hermanos; los primos, nietos, bisnietos y demás familia de la que en vida fue ejemplar y abnegada madre y cariñosa abuelita Sra.)

JOSEFINA CALATAYUD VDA. DE ESPRELLA

(Q.E.P.D.)

ruegan a Ud(s). se dignen asistir a la misa de réquiem, que; en sufragio del alma de la extinta y recordando el Cabo de Año de su llorado fallecimiento, mandarán oficiar el día de mañana viernes 11 del mes en curso a horas 11 y 15 a.m., en el Templo de "San Sebastián".

Su asistencia comprometerá la eterna gratitud de la familia doliente. El duelo se despide en la puerta del templo.

La Paz noviembre de 1983

Cecilia Ascarrage, esposa; Prof. Teresa Ascárrage, Clara, Flora, Norma y Fátima, hijas Dr. Freddy Morales, Freddy Justiniano, hijos políticos; los nietos, hermanos, primos sobrinos y demás familia de la que en vida fue:

Doña FLORA SAAVEDRA DE ASCARRAGA

(Q.E.P.D.)

ruegan a sus parientes, amigos y en especial al personal docente del Liceo Dora Schmi (ciclo Intermedio) y Colegio Humberto Quezada, se dignen asistir a la Misa que en sufragio del alma y recordando los 12 días de su llorado fallecimiento; se mandará oficiar el día de hoy jueves 10 a horas 18:00 (6 de la tarde) en el templo de María Auxiliadora, El Prado.

Favor que comprometerá la gratitud de la familia doliente.

No circulan invitaciones especiales.

Angélica F. viuda de Larrea, Guillermo, María Teresa, y Teresa, hijos; Adrián Gaviño, hermano; los nietos, primos, sobrinos y demás familia del que en vida fue Don:

AGUSTIN FERNANDEZ ZAVALA

Benemérito de la Patria

(Q.E.P.D.)

ruegan a Ud.(s) se dignen asistir a la misa de Requiem que recordando el primer año de su llorado fallecimiento y por el eterno descanso de su alma mandarán a oficiar el día de mañana viernes 11 del presente a horas 10 y 15 a.m. en la iglesia del Cementerio General.
Su asistencia a este acto de piedad cristiana comprometerá la gratitud de la familia doliente.
El duelo se despide en la puerta del templo.

La Paz, noviembre de 1983.

La familia de la que en vida fue ejemplo de virtud y bondad, tía cariñosa:

Doña: BENIGNA BALDERRAMA HEREDIA

(Q.E.P.D.)

Invita a sus parientes, amigos, residentes chicheños y personas piadosas, a la misa que recordando los ocho días de su sensible fallecimiento se oficiará el día de mañana viernes 11 del presente a Hrs. 11:30 en el templo de Santo Domingo (esquina Yanacocha, Bellivián)

Favor que comprometerá la eterna gratitud de la familia doliente.

La Paz, noviembre de 1983

HISTORIETAS

DRAMA CLASIFICADO

DANIEL EL TRAVIESO

Mamá, tú estabas realmente linda hoy. Me siento orgulloso de ti.

SOPA DE LETRAS

A	L	F	I	T	A	O	B	B
R	B	I	O	Z	A	R	B	A
B	R	B	S	U	M	A	R	S
O	A	R	O	A	L	A	A	I
C	V	A	M	I	R	R	S	E
E	U	A	B	B	A	B	E	M
B	R	R	R	A	M	A	R	B
R	A	B	A	B	A	C	O	R
A	B	R	A	C	E	R	O	A

SIETE palabras que comienzan con BRA

Se leen de izquierda a derecha, de derecha a izquierda, de arriba abajo, de abajo arriba y en diagonal, al derecho o al reves. Trazando una linea alrededor de cada palabra, procure localizarlas todas, teniendo en cuenta que una misma letra puede formar parte de dos o más nombres, por cruzarse éstos.

Editors Press Service Inc. Nueva York

Solucion a SOPA deLETRAS

A	L	F	I	T	A	O	B	B
R	B	I	O	Z	A	R	B	A
B	R	B	S	U	M	A	R	S
O	A	R	O	A	L	A	A	I
C	V	A	M	I	R	R	S	E
E	U	A	B	B	A	B	E	M
B	R	R	R	A	M	A	R	B
R	A	B	A	B	A	C	O	R
A	B	R	A	C	E	R	O	A

SIETE palabras que terminan con BRA.

MARIA DE ORO

DICK TRACY

FRONTERAS DE LA CIENCIA

El éxito de la evolución

PICAPIEDRA

AGATA

LA NATACIÓN EMPUJEN Y DESLICEN ("HAGAN LA PLANCHA")

Avisos Económicos

Profesores Academias

CLASES INTENSIVAS Verano dactilografía (4 meses) con taquigrafía, caligrafía, inglés, redacción gratis ICEP Yanacocha esquina Indaburo (9-10/176301).

INSTITUTO MATEMATICO Selecta y autorizada preparación particular 361612 (8-12/176241).

PROFESORA ALEMANA da clases de inglés, francés y alemán KUHN, teléfonos 325808 y 342219 Rosendo Gutiérrez 716 (9-14/176246).

CURSO COMPLETO de órgano eléctrico especial para vacaciones, rápidamente interprete las melodias de su preferencia (Curso intensivo un mes), teléfono 321175 (8-11/176221).

MATEMATICAS Fisica, quimica todo nivel, teléfono 358301 (7-16/176215).

LA CASA DEL TIGRE academia de Gimnasia y Karate ambos sexos. Horarios a elección Bueno 144 2do piso esquina Federico Suazo, Teléfono 356792 (10-15/176231)

Departamentos Habitaciones

DIPLOMATICO Necesito departamento amoblado, Sopocachi 379661. (2-16/176066)

ORGANIZACION JARDIN vende departamento 2 dormitorios Los Pinos $us. 10.500 Hotel Crillón 352127-30 (10 /176316)

NECESITO DEPARTAMENTO anticrético, sin muebles para familia reducida preferentemente zona central pago en dólares, teléfono 790901-373140 Of. (10-176304)

NECESITO Urgente tres habitaciones, baño, cocina, pago veinte mil alquiler, teléfono 350855 (8-10/176236).

DEPARTAMENTO en anticrético para matrimonio solo necesito en Alto Obrajes, teléfono 782824 (8-11/176222).

Propiedades Terrenos

PROPIEDAD AGRICOLA con cacao, cítricos, sobre, camino carretero con rio en Alto Beni vendo teléfono 322289 (9-10/176307).

TERRENO Vendo 277 mts. Villa Huayna Potosi. Ref. Plaza Kennedy 310. (4-10/176084)

Casas

IMPORTANTE ESTABLECIMIENTO Educativo requiere un inmueble con 15 a 20 habitaciones y amplio patio en alquiler ó contrato anticrético. Para mayores referencias llamar al teléfono 375983 horas de oficina (9-21/176245).

CASA GRANDE necesito con urgencia, en alquiler - anticrético, con preferencia en zona San Jorge o Sopocachi bajo. Ref. Tel.: 324116 (2-16/176068).

EMPRESA Requiere casa amoblada, vacia, alquiler, anticrético 379661 - 378658. (2-16/176066)

VENDO CASA Céntrica en la ciudad de Santa Cruz, Zona Alta, títulos de propiedad al día Ref: en La Paz teléfono 782736 y 782469 horas de oficina (13-13 Nov/172705)

ORGANIZACION JARDIN verde casa alfombrada 2 plantas Los Pinos $us. 80.000.- Hotel Crillón 352127-30 (10/176316)

Empleados

SEÑORITA Aseada, sin pretensiones, para trabajo doméstico, atención a dos personas, y que atienda teléfono en oficina necesito. Buen sueldo, presentarse Plaza Murillo 519 Altos izquierda Oficina 5 (9-10/176303).

FABRICA DE DULCES Coquito señorita ayudante para empaquetados sueldo 15.000 Entrevistas calle 10 Satélite N°. 72 a dos cuadras del mercado Villa Tejada (10-12/176317)

COCINERO Se necesita especializado cocina nacional e internacional. Ref: teléfono 353770 (8-10/176242).

Varios

ESTAMPILLAS COMPRO Canje teléfono 310332 Casilla 1229 (8-22/176240).

EXTRAVIOS

AVISO los cheques N°. 138471 al 138500 de la Cta/cte. 300-175-8 del Banco Boliviano Americano quedan nulos a partir de la fecha (10-11/176311)

POR EXTRAVIO de la libreta de ahorro del Banco de la Vivienda N°. 9738 de Nicolás Chambi queda nulo (10-/176308)

Técnicos

COCINAS A GAS Eléctricas, garantizado, reparaciones domiciliarias, atención permanente, teléfono 321413 (19-18 Nov/175561

CEPILLAMOS PISOS Plastificamos, teléfono 355054. (20-28 Nov. /175582)

REPARO TELEVISORES radios a domicilio, teléfono 341860 (10-19/176310)

PLOMEROS reparaciones arreglo calefones, duchas Lorenzzety, inodoros rotos y rajados, entrega como nuevos, artefactos sanitarios garantizados, teléfono 356269 (10-12/176315)

CEPILLAMOS PISOS Plastificamos teléfono 324180. (20-20 Nov. /174185)

PLOMERO Instalaciones, refacciones, repara calefones, teléfono 322178. (6-10/176214).

CEPILLAMOS PISOS plastificamos, teléfono 324180 (20-23/Nov/174185).

ELECTRICISTA Instalaciones, reparaciones, teléfono 373332. (2-11/176061)

ELECTRICISTA Instalaciones reparaciones 790758 (8-11/176225).

TECHOS MODIFICAMOS Cambiamos reparaciones impermeabilización de terrazas, losas, tejas, calaminas, tanques de aguas, traga luz, cámaras en general, teléfono 342680 (8-14/176229).

COCINAS A GAS Reparamos limpiamos, trabajos garantizados, teléfono 320194 (8-17/176223).

ARREGLO TV Radios a domicilio, teléfono 782251 (5-11/176201)

PLOMERIA CANALETERIA Instalaciones, reparaciones 790758. (4-10/176076)

MECANOGRAFO Repara máquinas de escribir, coser a domicilio. Ref. Teléfono 811354. (6-12/176209).

330761 Reparamos refrigeradores, cocinas, calefones, garantizados (9-10/176302).

TECNICOS Reparan refrigeradores, cámaras frigoríficas, lavadoras, secarropas, cocinas a gas, eléctricas, calefones garantizados, teléfonos 374345 - 342916 (9-10/176305).

TV. REPARAMOS Domiciliares, televisores color, blanco negro, teléfono 311031 (5-12/176239).

DUCHAS LORENZETTI Reparaciones domiciliarias, atención permanente, teléfono 321413. (19-18 Nov. /175561).

COCINAS A GAS, Eléctricas, garantizado, reparaciones domiciliarias, atención permanente, teléfono 321413. (1-27/175561).

CONSTRUCCIONES Ampliaciones remodelaciones, fachadas, refacciones, pintura, teléfono 342680 (8-14/176229).

CONSTRUCCION Muros cercos, ramplas, drenajes, cámaras sépticas, tanques de agua cordones, aceras, teléfono 342680 (8-14/176229).

CANALETAS, Bajantes, desagues, embudos distintos modelos, colocamos campanas, chimeneas, tubos de ventilación, teléfono 342680 (8-14/176229).

Teléfonos

ANTICRETICO Teléfono profesional, Calle Comercio por $b. 200.000 Dr. Romay, teléfono 360660 - horas de oficina 310425 fuera de oficina (9-11/176244).

Vehiculos

PERMUTO JEEP Willys 52 con moto Honda 250 SLX Ref: teléfono 782345 Hrs. 14.00 Adelante (10/176309)

VENDO CAMIONETA "Fargo" 80 casi nueva, 2 toneladas listo para viajar. Francisco Pizarro 1650 Esquina Otero de la Vega San Pedro (10-12/176318)

Instrumentos Musicales

ACORDEONES 80, 120 bajos vendo de ocasión México 1487 (9-15/176250).

TRAMITES

ABOGADO Tramita Libretas militares, 25 años experiencia, Sagarnaga 161, 2do. piso altos, teléfono 324683. (6-11/176208).

Tocadiscos TV-Radios

VENDO 3 EN 1 Daytronic abstenerse intermediarios 357636 (8-176241).

COMPRO Televisores tres en uno máquinas de coser escribir, cocinas, bicicletas ropa de ambos sexos. Revistas pago los mejores precios, teléfono 355698 (8-12/176228).

COMPRO TODO TV. color, negro blanco, tres en uno, radio cassettes, máquina de escribir, máquinas de coser, juegos de living, garrafas, muebles en general pago el precio que ofrezcan (8-12/176235).

VENDO 3 en 1 Daytronic, 250.000 únicamente de 13 a 14 horas Ricardo Mujia 1171 pasando Jaimes Freire, tocar timbre rojo, derecho Sr. Jesús Abatenerse intermediarios. (9-10/176303).

SANTA CRUZ Oportunidad vendo industria completa fabricación hielo cubitos. Cartera clientes y producción totalmente vendida, teléfono 32106 Santa Cruz (8-13/172749).

TELEVISORES en desuso, máquinas, coser y escribir compro, teléfono 369756 (25-24 Nov/175742).

VENDO BETAMAX VHS National Ref. 365078 (10-11/176312)

Máquinas

OCASION Máquina de tejer "Turmix" nueva doble carro Ref: teléfono 310471 (9-10/176306).

MAQUINAS COMPRO TV. usadas pago de 20.000 a 200.000, máquinas de coser, escribir, televisores blanco y negro a colores, tres en uno. Muebles, cocinas garrafas, ropa, enseres de casa, teléfono 354302 (7-12/176218).

MAQUINAS COMPRO (usadas) pago $b. 10.000 a 100.000, televisores, máquinas de escribir, coser, muebles, cocinas, garrafas, etc. teléfonos 374848 - 320242 (7-11/176100).

Revistas Libros

PARA EL INTERIOR Exámenes ascenso policias completo 2500 $b. cualquier grado conscriptos 1984 enviarnos inmediatamente a Instituto "Eva Perón", teléfono 322148 casilla 4161 (9-10/176301).

ofertas especiales

PRIVILEGIO INDUSTRIAL Ofrezco venta-explotación invento "Procedimiento Para Preparar Herbicidas no Dañinos al Hombre" B-3962. Dirigirse Casilla 853 (9-10/176249).

VENDO un sofá mesa grande Pichincha 552 (10-13/176313)

Orquestas

ANTONIO ACUÑA Organo y bateria, teléfono 312479 - 324080 (9-18/176248).

CARLOS ZURITA Organista teléfono 811067 (2-1 Dic./ 176056)

ORQUESTA Star "S", teléfono 353228 (29-12 Nov./175959).

ORQUESTA Star- "S" actos de promoción, teléfono 353228 (7-17/176224).

ORQUESTA TRONICA "Ja... Teléfono ... 11/176055)

ORQUESTA Peredo, teléfo... (8-22/176226).

ORQUESTA BA 7" Teléfono ... (10-10/174092)

GRUPO HIDRA 355637 (8-7Dic/1...

CARLOS RO... ganistas, teléfo... (25-24 Nov/175...

ORGANISTA Rodriguez 330... Diciembre/1740...

LOX ONIX orquestal, teléfo... (9-18/176247).

DISCOTEQU... pilificaciones... 783026. (5-4 bre/176094)

ORQUESTA Generación... 373165 - 37... 27 Nov/175896).

SANTA C...

SANTA CRU... Hotel "Cañoto" ... centro, habit... lujosas, con livi... privado, teléf... levisión en co... laderas y am... dicionado cent... cios médicos, F... teléfonos 310953... 15/172744).

EN SANTA CRU... lote segundo anil... Guayaramerin ... ocho metros ancho... metros largo, co... frutales Ref: Ca... ba teléfono 39... oficina (9-12/176...

SANTA CRUZ ... casa residencial... plantas en terre... M2. Con area cu... de 400 M2 ubica... mejor zona Av. ... esquina Andrés... frente a la Plaza... Ref: teléfono ... 13/172748).

SANTA CRUZ ... de gran lujo ... keria en pleno ... reciente inaug... completamente ... blado, se alquila ... socio para su exp... a porcentaje. ... rida 47, teléfono ... 15/172745).

EN SANTA CRU... casa céntrica, ... negocio, cons... farmacia, sana... papeles al día. R... Paz: Teléfono ... 782469 horas de ... (4-27/172742)

COCHABA...

COCHABAMBA ... terrenos de 5 ... táreas zonas ... El Paso, Sig... Quillacollo, Vinto... sábado o domingo ... Hotel CBBA. Sr. ... envia ... pecificaciones ... 7796 La Paz Bolivia ... 11/176319)

EN COCHA... vendo lote a ... del Hotel Cocha... Referencias: Espa... (10-13/176314)

EN COCHABAMBA ... contrato anticrético ... independiente ... amplio, barrio ... cial, Tumusla esq. ... Colombia y Ecuador ... teléfono 29802 ... oficina (9-12/176...

CONSEJOS MEDICOS

Fumar durante el emba...

El feto no respira, pero depende del oxigeno ... dre, y cierta cantidad de oxigeno se pierde en ... mones de la madre y el feto. El humo del cig... tiene monóxido de carbono que se adhiere a ... rojas de la sangre en la madre y en el feto, lo ... el número de células rojas disponibles para ... oxigeno. Consiguientemente, el bebé recibe ... geno del necesario para su crecimiento. Como ... de ello, las estadísticas muestran que la mort... durante el embarazo da a luz un bebé más pe... aquellas que no fuman.

Consejos Médicos, seleccionados por el Dr. Louis ...

PRESENCIA

Agencias Departamentales

La publicidad y avisos económicos, se reciben en las siguientes direcciones:

COCHABAMBA.- Calle Ecuador E-387. Teléf.: 26914.
COBIJA.- Cobija.
LA PAZ.-Mariscal Sta. Cruz. Ed. Esperanza.
ORURO.- Avenida 6 de Octubre. Edif. Club Oruro, 3er. piso. Teléf. 51725.
POTOSI.- Plaza Alonso de Ibáñez N°. 8. Tel. 2-2622.
SUCRE.- Plaza 25 de Mayo 27.- Teléfono 2-2116.
SANTA CRUZ.-Calle Beni N°. 84. Teléf. 48866.
TRINIDAD.- Plaza José Ballivián N°. 69. Tel. 2-2638.
TARIJA.- Calle Bolivar 248. Teléf. 2125.

En La Paz, los avisos económicos para los dias domingo y lunes, se reciben hasta horas 12 del dia anterior.

Como un servicio a la comunidad, nuestra tarifa en avisos económicos es de: $b. 5.00 (CINCO PESOS), la palabra.

INAUGURACION DE BIENAL DE ARTE.- El pasado martes 1 de inaugurada, en el Museo Nacional de Arte, la Segunda Bienal Internacional de Arte "Bolivia", organizada por el Grupo "Pu-...

El balance inicial que permite esta Bienal es la participación ...ntera de los artistas nacionales y extranjeros y un mayor nivel ...ístico en las obras presentadas.

Carlos Salazar Mostajo señaló, a propósito de esta exposición: "La total libertad de expresión -norma adoptada por los or-...anizadores de la Bienal- tuvo como respuesta una total libertad ...e expresión de los artistas; lo que no es una tautología, sino la ...rueba de que el arte boliviano ni es un arte sometido, ni es un arte ...iscípulo. Los artistas bolivianos demostraron que son capaces de ...similar las corrientes occidentales sin perder su raíz ame-...rana".

Las biografías ilustran pasajes importantes del acto de ...inauguración, al que asistieron autoridades, artistas y numerosos ...ublicos

Homenaje de la Cámara Junior al poeta de los niños Oscar Alfaro

La Cámara Junior Internacional -Capítulo América- ha organizado un vasto programa para rendir homenaje póstumo a Oscar Alfaro, el poeta de los niños.

Oscar Alfaro nació en Tarija y murió hace veinte años en La Paz. Ha dejado una obra casi exclusivamente dedicada a los niños y jóvenes, que la crítica considera como un gran aporte a la cultura nacional.

El programa de la Cámara Junior Internacional comprende los siguientes capítulos:

- Exposición de las obras literarias de Oscar Alfaro en la Casa Municipal de Cultura "Franz Tamayo".
- Publicación de tres obras inéditas de Oscar Alfaro.
- Campaña de recolección de llaves para levantar una estatua al poeta de los niños.
- Campaña entre los niños bolivianos para respaldar el pedido de la Cámara Junior a la Alcaldía Municipal de La Paz: que la Plaza de Laikakota lleve el nombre del poeta tarijeño.
- Importación de los "Cuentos" editados en España.
- Plaquetas recordatorias.
- Concursos de pintura, literatura y declamación.

BASES DE LOS TRES CONCURSOS

A continuación reproducimos las Bases de los tres concursos mencionados:

CONCURSO DE DECLAMACION

1.) Podrán participar todos los niños y jóvenes comprendidos entre las edades de 3 a 19 años; y estarán clasificados en los siguientes grupos: de 3 a 4 años, de 5 a 7; de 8 a 10; de 11 a 13; de 14 a 16; y de 17 a 19 años (cumplidos al 27.11.83).

2.) Los niños y jóvenes que se hubieran inscrito en una edad que no les corresponda, serán automáticamente descalificados.

3.) Se calificará en base a 100 puntos como sigue:

- Expresión corporal, sobre 20 puntos.
- Modulación de voz, sobre 30 puntos.
- Memorización, sobre 20 puntos
- Disfraz, sobre 30 puntos.

4.) Las inscripciones están abiertas a partir de la fecha en ABDECO (calle Colón N°. 143, casi esquina Mariscal Santa Cruz; teléfonos 326850 - 340539.

5.) Como derecho de inscripción deberán depositar 5 ó más llaves, que servirán para hacer un busto del laureado poeta de los niños.

6.) Las eliminatorias y finales de este certamen, se llevarán a cabo en 2 programas radiales y uno televisivo hasta el día 7 de diciembre de 1983.

7.) Las inscripciones se cierran el día 25 de noviembre de 1983.

8.) Los ganadores se harán acreedores a premios donados por Cámara Junior, instituciones culturales y embajadas amigas.

9.) Las personas ganadoras se presentarán en el acto central de homenaje que se realizará en la Casa de la Cultura (Salón "Modesta Sanjinés", el día lunes 19 de diciembre a horas 19.00, oportunidad en que se entregará los premios.

10.) El jurado calificador estará compuesto por artistas, hombres de letras y embajadores de países amigos, además de autoridades nacionales y miembros de la Cámara Junior de Bolivia.

11.) Cualquier tema no contemplado en esta convocatoria, será resuelto por el comité organizador.

CONCURSO DE LITERATURA

1). Podrán participar todos los niños y jóvenes del país, comprendidos entre los 7 y 21 años.

2). La composición es libre y dentro de los campos de la poesía y el cuento.

3). Las obras literarias inéditas, deberán estar dirigidas a la niñez y a la juventud.

4). Como derecho de inscripción deberán depositar 5 ó más llaves, las que servirán para hacer un busto del poeta "Oscar Alfaro".

5). Los trabajos deberán ser enviados o entregados en ABDECO previa inscripción en el mismo local comercial; anotando al final de la obra: nombre completo dirección, teléfono, colegio, o instituto donde estudia, N°. de carnet del padre o tutor.

6). Las inscripciones están abiertas desde la fecha en ABDECO (calle Colón N°. 143 casi esquina Mariscal Santa Cruz, teléfonos 326850 - 340539).

7). Los trabajos serán recibidos hasta el 9 de diciembre, en sobre cerrado rotulado, Cámara Junior Internacional; Capítulo América; Concurso Literario; (campo literario); ABDECO o Casilla 5359, La Paz.

8). Los trabajos ganadores serán publicados en páginas literarias de conocidos medios de difusión y en revistas de la Cámara Junior Internacional (JCI) de Latinoamérica; se propenderá a conseguir financiación de entidades culturales y comerciales para editar un libro con las mejores obras.

9). El jurado calificador estará compuesto por poetas, representantes del Instituto Boliviano de Cultura, Gesta Bárbara, Asociación de Escritores, y miembros del comité organizador de la Cámara Junior.

10). Los premios serán concedidos por instituciones culturales, Cámara Junior y por embajadas de países amigos, y la entrega se efectuará en la Casa de la Cultura (Salón Modesta Sanjinés) el día lunes 19 de diciembre a horas 19.00.

11) Cualquier tema no contemplado en esta convocatoria será resuelto por el comité organizador.

CONCURSO DE PINTURA

1) Pueden participar todos los niños que estén comprendidos entre las edades de 7 a 13 años; habrá tres categorías: de 7 a 9 años, de 10 a 11 y de 12 a 13.

2) El tema deberá estar inspirado en un poema o cuento de Oscar Alfaro.

3) Los participantes podrán servirse de cualquier material (óleo, acuarelas, témperas, lápices, etc.).

4) Las inscripciones están abiertas en ABDECO (Calle Colón N°. 143).

5) Como derecho de inscripción el concursante deberá depositar 5 ó más llaves.

6) El concurso se realizará en el Mirador de "Laikakota", el 27 de noviembre, a horas 10.00 a.m.

7) Los ganadores recibirán premios de la Cámara Junior, instituciones culturales y embajadas amigas.

8) Las obras premiadas serán exhibidas en la Alianza Francesa (Calle Ingavi, esq. Pichincha). Los ganadores serán presentados en diversos programas infantiles.

9) Los premios serán entregados el 19 de diciembre (horas 19.00) en la Casa Municipal de Cultura.

10) Las inscripciones se cierran el 25 de este mes.

Se realizará en Trinidad una reunión de estudios geográficos e históricos

TRINIDAD, 9 (PRESENCIA).- La Sociedad Geográfica Histórica del Beni ha convocado a la primera reunión interdepartamental de estudiosos beniano y pandinos, cuyo propósito es iniciar un estudio de las condiciones culturales e históricas de esta zona, dijo el Prof. Oscar Guillermo Hurtado, al hacer conocer el documento de invitación a la reunión.

El temario incluye historia, economía, arqueología, etnia, periodismo, sociología, antropología, tradición oral y el esquema dijeron los ponentes capítulos: Prehistoria, misiones jesuíticas y franciscanas, luchas independentistas emancipadoras; castaña, siringa, castaña, ganadería, agricultura, minería, caucho y papel del Beni y Pando.

Se ha enviado invitaciones a los intelectuales bolivianos, algunos de los cuales ya confirmado su presencia. El encuentro que se inicia esta fecha cívica de los potosinos, pero que para los benianos es la recordación del alzamiento revolucionario del cacique indígena Pedro Ignacio Muiba en 1810 ya reconocido como héroe de la independencia nacional.

La reunión ha de prolongarse hasta el 13 y en este lapso estarán en la palestra Rosa Melgar de Ipiña, Lola Sierra de Méndez y Miguel Domingo Saucedo; Oscar Prerking Salas y José Luis Roca quienes, no podrán estar en la reunión.

El Prof. Hurtado y los ingenieros Jesús Dávalos Mendoza y Rodolfo Pinto Parada han expresado su satisfacción por la acogida que ha tenido la invitación en el ámbito nacional, dándose por descontado el éxito de la reunión. Los debates se realizarán en el salón de actos del Banco Industrial y Ganadero del Beni.

Se conoce también que vendrá de Pando Chello Luna Pizarro y de Santa Cruz José Menje Roca. En representación de Magdalena asistirá Rodolfo Chávez Celementelli, para exponer la investigación titulada El aporte de la Provincia Iténes a la guerra del petróleo".

Todas las previsiones han sido tomadas y los organizadores están a la espera del arribo de los disertantes.

Club de Leones proyecta crear un centro turístico en Potosí

POTOSI, (PRESENCIA).- El Club de Leones de esta ciudad ha informado a los medios de comunicación social que en la localidad de Tecoya a 15 km en la vía férrea a Sucre ha sido descubierta una "escultura natural" que semejan un grupo en oración y que el lugar podría convertirse en un centro turístico y de peregrinación.

El Presidente de dicho Club, Dr. Jorge Poveda y el Gobierno General, Alfredo Díaz, indicaron que "la región es de montañas, de riachuelos y con una cascada natural y que puede constituir una atracción más en las cercanías de la Villa Imperial".

En cuanto a la imagen de Cristo en el huerto como también las Sagradas Escrituras, señalaron que "efectivamente una enorme roca de unos 30 metros de alto posee una semejanza". "Hemos dado parte al Obispo de la Diócesis, Mons. Bernardino Rivera, quien nos ha manifestado que, aprovechando el lugar, se puede llevar allí una imagen para emplazarla en una gruta natural", expresaron.

El Club de Leones, hace poco llevó a camarógrafos de Televisión Universitaria de esta ciudad, quienes mostraron posteriormente en las pantallas diferentes aspectos de Tecoya, habiendo recibido la población con entusiasmo y expectativa.

Tecoya, a 3.600 metros de altura sobre el nivel del mar, se halla en la Provincia Cornelio Saavedra y a menos de un kilómetro del lugar donde se advierte una imagen natural de Cristo, la línea férrea y el proyecto del Club de Leones, según información de sus directivos, es crear paulatinamente un centro turístico regional.

Actividad cultural en Oruro

ORURO, 9 (PRESENCIA).- Una interesante exposición de fotografías retrospectivas, visitada por miles de personas, fue inaugurada ayer tarde en el principal vestíbulo del Banco de Fomento Oruro, auspiciador de la muestra.

En la exposición fueron exhibidas valiosas fotografías; abarcan virtualmente todos los aspectos de la vida orureña, de hace más de medio siglo y de la época de oro de esta capital, cuando era la primera ciudad de Bolivia por sus servicios y la fuerza de su industria y comercio.

Los visitantes tuvieron palabras de elogio para los patrocinadores ejecutivos del Banco expresaron que con el éxito obtenido, fue cerrada la primera parte del propósito de la exposición. Señalaron que la segunda parte, será la confección de un album con las fotografías adquiridas de los expositores.

SUGERENCIA.- El historiador orureño, Josermo Murillo Quiroga, en nota enviada a los responsables del Banco de Fomento Oruro, sugiere que esta institución prepare un álbum en base a las mencionadas fotografías, contemplando las características urbanas, costumbres, grupos familiares, festejos, ...ciones y otros aspectos inherentes a la ciudad.

Este álbum iconográfico, reproducido en copias, podrá ser ...ibuido por las bibliotecas públicas, establecimientos educacionales e instituciones culturales, constituyendo así, "un instrumento de apoyo a la cultura, no sólo de Oruro sino del país".

Los ejecutivos del Banco señalaron que la sugerencia será ...ada.

...ncluyeron que, inicialmente, la idea era confeccionar el ...ro y desarrollarlo.

CITACION

Se cita a todos los socios de la Cooperativa Minera Aurífera "La Salvadora de Mapiri" Lida; a la Asamblea General que se llevará a cabo el día Domingo 20 del presente.

Su inasistencia personal se tomará como inasistencia a la Cooperativa.

Por ser la tercera y última citación con el caracter de entrega de todos los documentos gestionados y el Contrato de Arrendamiento.

La Paz, 9 de Noviembre de 1.983

EL DIRECTORIO

La Asociación de Residentes Mineros del Sud,

EM-QUECHISLA, a Potosi en su Dia de Efemérides Departamental:
A ti por la pujanza de una Bolivia Grande.
Salud Noble Pueblo de la Villa Imperial.

DIRECTIVA AREMIS

COMPRO CARTONERA O CIZALLA PARA CARTON

REF. CALLE FLORIDA 595 TEL. 50871

CIUDAD DE SANTA CRUZ

CORPORACION DE DESARROLLO DE ORURO

CONVOCATORIA A CONCURSO DE MERITOS

La Corporación de Desarrollo de Oruro, requiere los servicios de un o una profesional para desempeñar la administración del hotel "Hernando Siles" de la ciudad de Oruro.

Los interesados deben reunir los siguientes

REQUISITOS

1.- Ser boliviano de nacimiento y contar con una edad minima de treinta años.

2.- Contar con una experiencia minima de cinco años, en el campo de ADMINISTRACION HOTELERA

3.- Mayores referencias podrán ofrecerse en oficina personal de CORDEOR.- Teléfono 51728.- Oruro.

4.- Las propuestas deben ser presentadas hasta el dia lunes 14 de noviembre a horas 18:00 p.m.

5.- Los postulantes deben enviar sus documentos a casilla N°.- 1017 CORDEOR. (del interior).

Oruro, noviembre de 1983

Departamento de Relaciones Públicas de CORDEOR

HISTORIETAS

JUSTO Y FRANCO

Récords Mundiales

EL LETRERO PUBLICITARIO MÁS GRANDE QUE SE ARMÓ JAMÁS, FUE EL AVISO ELÉCTRICO EN LA TORRE EIFFEL DE PARÍS, EN 1925... ¡138 Km. DE DISTANCIA!

EL DETALLE QUE FALTABA

DON FULGENCIO

RAMONA

GRACIELITA

FALLUTELLI

FULMINE

Lic. Fernando Baptista

MINFINANZAS LA PAZ.-

Expresámosle desacuerdo con centralización en Dirección nacional de Política Cambiaria el procesamiento de divisas que implica la supresión de sub-comisión en Cochabamba en perjuicio nuestros asociados punto. Solicitamos reconsiderar medida.

Atentamente

ASOCIACION DE INDUSTRIALES
GRAFICOS DE COCHABAMBA

Corporación Regional de Desarrollo de Chuquisaca

POSTERGACION LICITACION NR. 12/83

ALCANTARILLADO TARABUCO

(NUEVO PRECIO).-

En consideración a solicitud de varias firmas interesadas, CORDECH, hace saber que el plazo para la presentación de propuestas para el alcantarillado de Tarabuco, LICITACION 12/83 ha sido postergada hasta el dia lunes 21 de noviembre a Hrs. 17:30

Asimismo, se hace conocer a los interesados que el nuevo precio oficial para la construcción del alcantarillado es de $b. 31.165.000.-

Sucre, noviembre de 1983
ASESORIA JURIDICA CORDECH

HOY - CINE MURILLO GRAN DOBLE

SOLO PATRICK HALE PUEDE EVITAR
LA DESTRUCCION DE NUESTRO MUNDO,
PERO TIENE OTRAS COSAS EN SU MENTE.

SEAN CONNERY
como

"EL hombre del lente mortal" y Vivo a mi manera

HOY Matinee Tanda y Noche

GRAN CINE MEXICO

EL DESAFIO SUPREMO!!

Un luchador... Un amante... Una leyenda!!

3ª SEMANA ¡TRIUNFAL!

United Artists
MGM

ROCKY III

HOY CINES TV

TV 13

15.45 CARTA DE AJUSTE
16.02 MUSICA INTERNACIONAL
16.17 EL PAIS DE LA FANTASIA
16.45 FABULAS DEL VERDE BOSQUE
17.10 PLAZA SESAMO
17.40 EL MUNDO DE LAS HERRAMIENTAS
18.10 DIBUJANDO CON TODO
18.16 ROBERTO VACA TOPICOS DEL JAPON
20.07 VERONICA
21.05 TELE 7
21.38 CARGA PESADA
22.30 DE CERCA: CARLOS D. MESA GISBERT
23.01 TV. CINE
00.01 CIERRE EMISION

TVU 13

18.15 Carta de ajuste
18.30 Dibujos animados
19.00 En foco
19.15 El mundo al instante
19.30 Momento deportivo
20.00 Experiencias educativas en latinoamérica
20.16 Administración de empresas
20.30 Colorina (Telenovela)
21.00 24 horas
21.40 Dancin'Days (Telenovela)
22.40 Bolivia en debate
23.30 Cierre de emisión

6 DE AGOSTO Tel. 323829

Matinee Hs. 15.30, Tanda Hs. 19.00 y Noche Hs. 21.30 EL TREN DE LOS CONDENADOS (T.P.).

MONJE CAMPERO Tel. 323333

Matinée Hs. 15.30, Tanda Hs. 19.00 y Noche Hs. 21.30 ESCAPE DE NUEVA YORK y el corto metraje de José Luis Rodriguez (El Puma).

GIMNASIO YORK
AMPLIOS SALONES
SALA (SPINNING)
Peliperdida · Modelación
Gimnasia, ritmos modernos
y respectivos, ejercicios cuerpo, Desarrollo muscular, rehabilitación
Jacuzzi · Sauna
Comercial 1361 · Teléf. 354277 · La Paz

UNIVERSO Tel. 342660

Matinée Hs. 15.30, Tanda Hs. 19.00 y Noche Hs. 21.30 SE ACABO EL MUNDO (18 años) y EL MUNDO AL INSTANTE.

MONUMENTAL ROBY Tel. 362135

Matinee Hs. 15.30, Tanda Hs. 18.30 y Noche Hs. 20.30 LA JUSTICIA DE BRUCE LEE (T.P.) y EL MUNDO AL INSTANTE.

MEXICO Tel. 351209

Matinée Hs. 15.30, Tanda Hs. 19.00 y Noche Hs. 21.30 1ª Parte Programa de cortos, 2ª Parte ROCKY III.

PARIS Tel. 329704

Matinée Hs. 15.30, Tanda Hs. 18.30 y Noche Hs. 21.00 MONSEÑOR (18 años) y EL MUNDO AL INSTANTE.

SCALA Tel. 322535

Matinee Hs. 15 y 30, Tanda Hs. 19.00 y Noche Hs. 21 y 30 LA ISLA DE TANYA (Mayores de 21 años) y ESPEJO DE ALEMANIA.

AVENIDA Tel. 325409

Matinée Hs. 4.30, Tanda Hs. 6.45 y Noche Hs. 9.30 CARAS DE LA MUERTE.

CINEMATECA BOLIVIANA Tel. 325346

Matinée 15.30 y Tanda 19.00 Hs. MOONRAKER y ESPEJO DE ALEMANIA.

BOLIVAR Tel. 325051

Matinee, Tanda y Noche EL IMPERIO DEL SEXO (Mayores 21 años).

MURILLO Tel. 352647

Matinée y Tanda Doble EL HOMBRE DEL LENTE MORTAL y VIVO A MI MANERA. (14 años).

PRINCESA Te

Matinée a Hs. 15 y 30, Tanda Hs. 18 y 45 y Noche a Hs. LA ESPOSA AUSE AMANTE EN CASA (M de 21 años) y ESPE ALEMANIA.

LA PAZ Te

Matinée a Hs. 15 y 30, Tanda Hs. 18 y 45 y Noche a Hs. POLTERGEIST, DIABOLICOS (Mayores años) y ESPEJO DE MANIA.

MIRAFLORES Te

Matinée a Hs. 15 y 30 y Hs. 19 y 30 REDS (15 ESPEJO DE ALEMA

ROXY

Matinée y Tanda Doble 39 ESCALONES y VIA CENTRO DE LA TIER

SANTA CRUZ

TV. UNIVERSITARIA
12:30 SEÑAL MUSICAL
12:30 MOMENTO MUSICAL
12:40 CAMPEONES DEL DEPORTE
12:55 CANTINFLAS SHOW
13:00 TELEDIARIO
12:20 UN MENSAJE A LA CONCIENCIA
13:35 FUENTES DE AMISTAD YUGOSLAVA
14:00 CIERRE DE EMISION
17:45 SEÑAL MUSICAL
18:00 BARQUITO DE PAPEL
18:30 TOM Y JERRY
19:00 FORO LOCO
19:25 CANTINFLAS SHOW
19:30 FACETAS DEPORTIVAS
20:00 TELEDIARIO
21:00 JENECHERU
21:30 ESPERO UN BEBE
22:00 TELEDIARIO
23:00 CINE
24:30 CIERRE DE EMISION

PALACE
Continuado y noche PORKY'S II

FLORIDA
Continuado 21 HORAS EN MUNICH vermouth LA MUJER MARAVILLA tanda y noche CANIBAL HOLOCAUSTO (21 años)

SANTA CRUZ
Vermouth, y noche UN ASTRONAUTA EN LA CORTE DEL REY ARTURO y GUERRA DEL FUEGO

EL ARENAL
Vermouth, tanda y THUR EL CONQUIS (Todo público)

RENE MORENO
Vermouth y noche EL DEL COBRA y EL MAESTRO

MONUMENTAL PAR
Vermouth, y noche DE MUERTE y EL CORRE VUELA

CAMBAO
Vermouth y noche EL MAESTRO y LA GRA LEA

VICTORIA
Vermouth ANDREA DE y LA FIESTA INOLVI noche PATO A LA NAR LA MOSCA DEL AR años)

METROPOLITANO
Vermouth y noche EL CORRE VUELA y ESC LA VICTORIA

METRO
Matinee y noche LA RATECAS HEROIN PANDILLA DE RENE

CONTINUA EXITO ROTUNDO

FABULOSO ESPECTACULO

Circo Internacional

HATARI CIRCUS

CARPA IMPERMEABLE
Capacidad para 3.000 personas

HOY DOS FUNCIONES:
Matineé: Hs. 16:00 y Tanda: Hs. 19:00

HOY CANCHA ZAPATA HOY

LA TRAGEDIA QUE CONMOVIO AL MUNDO.
El viaje sin destino. Mil pasajeros desaparecidos...

Director: Carlo Ponti

EL TREN DE LOS CONDENADOS
(El cruce Casandra)

SOPHIA LOREN
BURT LANCASTER
RICHARD HARRIS
AVA GARDNER

Technicolor Todo Público

HOY cine 6 de Agosto

Daños económicos...

(Viene de la pág. 3

de las dictaduras, agasajado con importantes regalías de importaciones de automotores liberados de impuestos, llegando sus sindicatos de propietarios empresariales a sentirse omnipotentes, escoltados por el encubrimiento de las autoridades del gremio, al extremo de dialogar de igual a igual con ministros y, en veces con presidentes de la República, firmando, en un alarde democrático, convenios que favorecían a los propietarios de los instrumentos de producción, bajo la presión de paros y obstrucciones camineras.

Transeúntes y conductores en las ciudades marcan los puntos más altos en materia de burla y transgresión de reglamentos (manejo de luces, abuso de bocinas y pitos, negativa de aceptar pasajeros en taxis vacíos, tarifas caprichosas, mal humor crónico contra niños, etc. Algo más, se consiente ese desorden porque —según el rumor popular— es parte del embrollo que tiene el común denominador de especular con la retahila de "repuestos, llantas, etc., a precios imposibles".

El transporte provincial mixto carga con pasajeros en camiones, es el mayoritario y refleja la irresponsabilidad de conductores que juegan rosamente con la vida quienes lo utilizan, con mirada displicente los señores del Tránsito que tan encubriendo una que, sin duda, irregularmentaria por de carga y de pasajeros muchas veces desencadenan percances funestos.

Hay un "Estudio del transporte en preparado con la Ministerio de Transporte Comunicaciones, Banco nacional de Reconstrucción Fomento (BIRF), de Naciones Unidas Desarrollo (PNUD) lizado por Williams asociado con COMBA ECOVIANA, SRL, en cinco volúmenes más de resumen, y cuatro en dos tomos de estadísticos y dos de anexos.

El plan ha sido hecho a mediano y largo plazo el año 2.000. Nos dice incluye el transporte que lo dejan bajo la sabilidad del Tránsito nicipalidades. No se está vigente en su totalidad parcialmente; al primero sido aplicado con la vía que debía darse el aval financiero y técnico nacionales que ha tenido

SOLICITADA

SINDICATO DE TRABAJADORES DEL SERVICIO NACIONAL DE CAMINOS

VOTO RESOLUTIVO Nº. 04/83-84

VISTOS Y CONSIDERANDO;

Que, las autoridades de gobierno encubren su inoperancia e irresponsabilidad, manifestando ante la opinión pública, calificativos que mellan la dignidad de los trabajadores del Servicio Nacional de Caminos;

Que, la incapacidad de estas autoridades han llegado al extremo, que el único recurso puesto en práctica ha sido el insulto, que cambia ante la opinión pública, el poco concepto favorable que se tenia del actual gobierno;

Que, se hace evidente por las actitudes represivas del gobierno, la poca sensibilidad de éste, para solucionar los problemas de los explotados y los oprimidos;

Que, existiendo declaraciones alegres e irresponsables de los elementos desplazados de nuestra organización matriz C.O.B. como son los transportistas privados, que engordan con el trabajo de los camineros en forma gratuita y mellan la dignidad de los trabajadores;

Los trabajadores camineros reunidos en Asamblea General Permanente y en muestra clara de su alto grado de madurez sindical...

RESUELVEN :

Articulo Primero.- Se dispone el levantamiento del bloqueo de caminos a partir de las 12:00 Hrs. del dia miércoles 9 de noviembre del presente año, por el lapso de 48 Hrs. para dar lugar a una definitiva solución a nuestros problemas planteados en nuestro Pliego Petitorio presentado en fecha 20 de Julio del presente año; siempre que exista responsabilidad y sensibilidad por parte del gobierno.

Articulo Segundo.- Elevamos públicamente nuestra enérgica protesta y rechazo a las declaraciones de gobierno y los calificativos como vandalismo, irresponsable, movimiento politico, desestabilizador, etc; y pedimos la intervención de la C.O.B. para que unidos asumamos defensa de los atropellos que aún soporta la clase trabajadora.

Articulo Tercero.- Rechazamos cualquier tipo de declaraciones por parte de los mal llamados dirigentes del transporte privado; por ser éstos los eternos explotadores de las mayorías nacionales de nuestro pais y elementos repudiados por todos los trabajadores y el pueblo boliviano.

Articulo Cuarto.- Demandamos del gobierno la demostración ante la opinión pública, de que nuestro movimiento huelguistico responde a un plan desestabilizador protagonizado con el aval de una consigna política partidista.

Articulo Quinto.- Exigimos a la Dirección Ejecutiva del S.N.C. la inmediata solución a nuestras demandas, caso contrario adoptaremos las medidas que el caso mejor aconseje.

Es dado en las dependencias del SNC a los nueve dias del mes de noviembre del año mil novecientos ochenta y tres años.

Edwin Enriquez B.
SECRETARIO GENERAL

Roberto Marin Viruez
SECRETARIO RELACIONES
C.I. 2334683 L.P.

Juan Solares Morales
SECRETARIO CONFLICTOS
C.I. 330975 L.P.

Félix Machicado
SECRETARIO BIENESTAR

Julián Pane Yanqui
SECRETARIO PRENSA
C.I. 256538 L.P.

SELLO: SINDICATO DE TRABAJADORES DEL SERVICIO NACIONAL DE CAMINOS DEL DPTO. DE LA PAZ Personería Jurídica No. 156878. La Paz Bolivia.

SOLICITADA

La Paz, Noviembre 8 de 1983

Señor Dr.
Hernán Siles Zuazo
PRESIDENTE CONSTITUCIONAL DE LA REPUBLICA
Presente

Excmo. Señor Presidente:

Ante la insensibilidad y desinterés manifestado por sus inmediatos colaboradores en resolver el problema que al Servicio Nacional de Caminos como Institución y a sus trabajadores nos agobia en este momento, los profesionales del Servicio Nacional de Caminos como parte del pueblo y de la clase trabajadora misma, estamos en el deber de dirigirnos a su Excelencia para manifestarle que consideramos justos los planteamientos formulados por la Federación Sindical de Trabajadores, toda vez que la integridad y supervivencia del Servicio Nacional de Caminos está en grave riesgo, situación que el pueblo comprende y básicamente se explica lo siguiente:

1.- La Institución tiende a paralizar paulatinamente sus actividades por la falta de medios físicos y recursos económicos.

2.- La falta de atención a la Salud y Bienestar del trabajador y sus dependientes es crítica, otorgando el Tesoro Nacional solamente minimas asignaciones al Seguro Social, las aportaciones que el trabajador caminero efectúa.

3.- Las condiciones inhumanas de habitabilidad y subsistencia en campamentos hace insostenible por la insuficiencia de recursos económicos.

4.- El trato dentro de la Política Salarial del Gobierno es increíblemente desigual al sector, creando desniveles alarmantes en relación a otras Instituciones afines al S.N.C. del sector de transportes; que por situación lógica no puede ser aceptada por más tiempo.

En consecuencia, defendiendo a la Institución como asimismo al trato igualitario que se debe dar al trabajador boliviano, no debe extrañar al pueblo que los trabajadores del S.N.C., en todos sus niveles se vean obligados a tomar medidas extremas de presión ante la impasibilidad del Gobierno, por atender las más premiosas necesidades que han llevado al trabajador caminero a una espera prolongada de casi dos años en desmedro continuo del núcleo familiar, percibiendo sueldos de hambre.

Es atribución del Gobierno dar un trato igualitario a todos los trabajadores sin discriminaciones ni privilegios, que llevan precisamente a este tipo de acciones con sus secuencias desagradables que van, inevitablemente, en perjuicio del País, la Institución y particularmente del proceso democrático.

Si bien el Gobierno indica que los tres primeros puntos serán atendidos de alguna manera, entendemos que de nada valdrá tener los medios físicos si el problema económico y de subsistencia vital del trabajador no es atendido.

Señor Presidente, existe desmoralización por el trato desigual que se da al Servicio Nacional de Caminos, que en el anonimato contribuye mucho al país y es el pilar principal para el desarrollo nacional, como bien lo ha manifestado su gobierno en diferentes oportunidades.

Seguros de que este conflicto merecerá la atención de su Excelencia y su alto espíritu de comprensión nos suscribimos con las más altas y distinguidas consideraciones.

POR LOS PROFESIONALES DEL SERVICIO NACIONAL DE CAMINOS.

Ing. René Guzmán G.
SECRETARIO GENERAL ASIPROSENAC
OFICINA CENTRAL
C.I. 275474 L.P.

Ing. Fanor Rojas M.
SECRETARIO GENERAL ASIPROSENAC
DISTRITO LA PAZ D-1 Y PROYECTOS
C.I. 771353 Cbba.

Sudamericano de lucha amateur fue aplazado hasta diciembre

El campeonato sudamericano de lucha amateur, estilos libre y grecorromana, fue aplazado hasta el 13 de diciembre, según la información proporcionada por Raúl Foronda Henríquez, presidente de la Federación Boliviana de Lucha Amateur.

El torneo continental se cumplirse a partir de este mes, pero a solicitud de varias delegaciones, los dirigentes de la federación determinaron postergar el citado torneo.

Foronda, dijo que "el tiempo que nos separa de la fecha de iniciación del torneo servirá para preparar con mayor calidad a la representación nacional".

EQUIPOS NACIONALES

De otra parte, Foronda dijo también que los equipos nacionales de lucha grecorromana y sambo que debían cumplirse el próximo fin de semana.

La huelga de los trabajadores del servicio nacional de caminos determinó fijar nuevas fechas para el desarrollo de los certámenes nacionales en la capital crucefia.

En consecuencia del 19 al 20 de este mes se cumplirán dichos campeonatos con asistencia de las representaciones de La Paz, Santa Cruz, Potosí, y Cochabamba. Foronda dijo que en el curso de esta semana se conocerá la respuesta de la asociación de Chuquisaca que está interesada en asistir a los torneos a efectuarse en Santa Cruz.

Guevara sigue en estado de coma

PUEBLA, (MEXICO), 9 (EFE).- El boxeador mexicano Juventino Guevara continua en estado de coma en el hospital universitario de esta ciudad, donde los médicos agotaron todos los recursos de la ciencia y declararon que sólo un milagro podría salvarle la vida.

El infortunado pugilista ingresó en el hospital la noche del 26 de octubre, después de que fue puesto fuera de combate por Simón Domínguez en la arena "Deportivo México", en un combate en el que estaba en juego el título gallo del estado de Puebla.

En Cochabamba

Nacional de tae kwon do se disputará desde próximo 12

Todo está preparado para la realización del certamen nacional de tae kwon do en Cochabamba del 12 al 13 de este mes, según la información proporcionada por Raúl Enríquez, presidente de la Federación Boliviana de Tae kwon do.

Sin embargo, sostuvo que "de continuar la huelga nacional de los trabajadores del servicio de caminos, el torneo sería aplazado". En el campeonato intervendrán representantes de Santa Cruz, Tarija, Potosí, Oruro, Sucre, La Paz y Cochabamba.

El torneo está destinado a las categorías juvenil y mayores. Actuarán cinturones negros y deportistas de todas las divisiones. Una de las modalidades será el combate libre, dijo Enríquez.

De solucionarse la huelga de los trabajadores de caminos los seleccionados de las distintas asociaciones se trasladarán a partir de mañana a Cochabamba.

El equipo paceño completó su fase de preparación. Entre los cinturones negros que van a intervenir en el torneo se menciona a Gary Gonzales, Víctor Hugo Palma, Roberto de Orioste y otros.

CONGRESO NACIONAL

Por otra parte, en forma simultánea al campeonato, se desarrollará el congreso nacional donde se elegirá al nuevo directorio de la Federación para la gestión 1984-1985.

Varias asociaciones hicieron conocer que respaldarán la candidatura de Raúl Enríquez, actual presidente de la federación. También se mencionó que existe la posibilidad de presentar otra fórmula para que haya el juego democrático, dijeron.

NUEVA SCUDERIA: Personeros de Combi Ltda. encabezados por su Gerente, Teresa Paz Limpias, recorren las instalaciones de la firma, junto a Juan Morales, uno de los componentes de la flamante scuderia que competirá en las pruebas de 1984.

Automovilismo:

Juan Morales y Bass Werner integran nueva scudería

Dos de los pilotos más cotizados del momento conformarán a partir de 1984, la nueva scuderia de automovilismo "Honda".

Se trata de Juan Morales, cuarto en el ranking de automovilismo y el tarijeño Rolando Bass Werner que durante muchos años cumplió destacada actuación.

La firma Combi, gerentada por la Sra. Teresa Paz Limpias, declaró ayer a PRESENCIA que el próximo año, a mediados de Marzo llegarán en La Paz, dos autos Honda Civic preparados en el Japón, equipados para cumplir una buena campaña.

HISTORIA.

La Gerente de Combi Ltda., dijo que la idea de formar la escuderia nació en conversaciones con el piloto Juan Morales.

"Pienso que la escuderia está muy bien integrada por esos dos pilotos. Falta un tercero, que será nominado en Santa Cruz por mi hermano Tito Paz, Gerente General de la firma", dijo.

En cuanto al interés que tiene por apoyar al automovilismo, la señora Paz, dijo: "A mi me encantan las carreras. Mi familia toda es amante de este deporte. Pienso que debemos ayudar a los pilotos para que asi este deporte surja más y nuestro pais tenga pilotos de primera clase. La actividad privada últimamente ha apoyado en gran manera al automovilismo. Pienso que lo hacemos con gusto y porque nos gusta este deporte".

MORALES

Juna Morales, el piloto No. 1 de la escuderia afirmó: "El contrato con la escuderia es por un año. El jefe técnico y piloto es Rolo Bass Werner, por sus grandes condiciones técnicas y porque ha demostrado mucho apego por la marca", acotó el piloto.

El auto Honda Civic que correrá en 1984, vendrá con un equipo completo de carrera. Será una auto competitivo para hacer frente a los BMW y los Ford Escort.

Esta será la tercera escuderia que entrará en funcionamiento. Anteriormente lo hizo Ford Escort, que luego desapareció. Luego vino "BMW" y ahora "Honda".

Para competir en Fórmula Renault:

Miguel Cafferata viajará lunes 21 a la Argentina

El volante nacional Miguel Cafferata viajará el próximo 21 del presente rumbo a Buenos Aires para intervenir en la penúltima prueba de Fórmula Renault que se cumplirá en el calendario anual.

PRESENCIA tuvo la oportunidad de conversar ayer con el destacado volante que representa a Cochabamba. Sobre su participación, dijo:

"Es verdad que en cada prueba logre clasificarme. Lastimosamente aun no estoy entre los primeros, porque para esta fórmula es necesario hacer un recorrido largo. Tengo un buen auto. Lo que falta es mayor práctica en el autódromo.

"Una cosa es correr en pista abierta o camino sinuoso. Personalmente estoy esperando rendir más en provecho no sólo mío, sino de toda esa gente amiga que confía en mí. Particularmente quiero ponderar el apoyo de Aerolíneas Argentinas que durante todo este año ha estado dándome su apoyo.

"Personalmente, estoy en deuda con la afición boliviana", acotó el volante nacional.

EN BOLIVIA

A una pregunta en cuanto a las posibilidades de correr en Bolivia, dijo:

"No tengo auto. La campaña de Buenos Aires me ha quitado mucho tiempo y en este momento falta un auto vencedor".

La última carrera se producirá el domingo 18 de diciembre con el Gran Premio de la "Coronación".

San Javier "B" jugará por el título pelotari

San Javier "B" y 23 de Marzo disputarán el título del campeonato paceño de pelota de mano el próximo domingo en el frontón número 1, correspondiente a la tercera división.

El partido se jugará desde las 11 horas. En el mismo frontón serán rivales a las 8 horas Olímpico "B" y 9 de Octubre, el cotejo de semifondo estará a cargo de los equipos de primera división 9 de Octubre y Estalsa.

En el frontón 2 se realizarán los siguientes partidos: desde las 8:30 horas jugarán Faber Imperial "A" y Asunción Saya "A"; Internacional con Ballivián; San Javier "A" con Cochabamba y Villa Imperial con Cochabamba.

Ricardo Salas dirigente de la asociación paceña informó que el certamen se cumple con normalidad. El nivel técnico es bueno y el interés demostrado por los jugadores permite la realización de encuentros interesantes, acotó.

AVISO DE REMATE

EL CAMION "INTERNATIONAL" QUE REMATARA LA DIRECCION GENERAL DE ADUANAS EL DIA 14 DEL PRESENTE EN EL HALL DE LA CONTRALORIA GENERAL TIENE LA BASE DE REMATE DE $b. 2.600.000,00.-

LOS INTERESADOS EN LA ADJUDICACION DEBEN DEPOSITAR PREVIAMENTE EL 10% EN LA CUENTA Nº 3D309 REMATE DE VEHICULOS.

CORPORACION MINERA DE BOLIVIA

COMUNICADO - CONSTRUCCION VIVIENDAS

SE PONE EN CONOCIMIENTO DE LAS EMPRESAS CONSTRUCTORAS, QUE LA LICITACION PUBLICADA EN FECHAS 19, 20 Y 21 DE OCTUBRE DE 1983 PARA LA CONSTRUCCION DE 15 VIVIENDAS EN LA EMPRESA MINERA SANTA FE, HA QUEDADO SIN EFECTO.

LA PAZ, NOVIEMBRE 8 DE 1983

GERENCIA DE RELACIONES INDUSTRIALES

GR- 465/83

SOLICITADA

ASOCIACION DE FUTBOL DE LA PAZ

COMUNICADO A LA OPINION PUBLICA

LA LEGALIDAD ANTE LA ILEGALIDAD

Una vez conocida la Convocatoria al XIII° Campeonato Nacional Juvenil, la Presidencia de la Asociación de Fútbol de La Paz, decidió unilateralmente la insistencia a Trinidad, invocando inicialmente razones presupuestarias y después la existencia de una deuda que la Federación Boliviana de Fútbol tiene con la Asociación desde 1977, exigiendo su cancelación como condición previa para cumplir con dicho compromiso.

Luego, para dar visos de legalidad a ese criterio particular sorprendiendo a la mayoria de los miembros del Consejo Central, se forzó un pronunciamiento a su favor por parte de algunos de sus integrantes, mediante una votación a todas luces antiestatutaria, pues el Estatuto de la Asociación, en su Art. 2°, acuerda el cumplimiento inexcusable de las normas que rigen en conjunto al Fútbol Boliviano en virtud de su afiliación a la F.B.F., que es la máxima autoridad de nuestro deporte en el país. De igual manera, el Estatuto de la Federación, en sus artículos 10° y 11°, obliga a las instituciones afiliadas, a la vez que les reconoce el derecho de participar en los campeonatos organizados por ella, normas que en ningún caso pueden ser sometidas a votos o deliberaciones.

Ante la notoria ilegalidad de la Resolución que intentaba impedir nuestra asistencia a Trinidad, numerosos delegados reclamaron contra su absurda determinación, exigiendo que sea dejada sin efecto, porque al supeditar los anhelos de la juventud paceña al argumento de la deuda impaga desde el 77, no solo se arriesgaba la desafiliación a la F.B.F., pues dicho argumento no es causal justificada de inasistencia según el Art. 79° del Estatuto de la Federación, sino que el propio sentido común mueve a cualquiera a preguntar al ex-Presidente de la A.F.L.P., por qué se participó en diversos campeonatos realizados desde entonces a la fecha, si existía tal motivo para no acudir?.

La respuesta a los reclamos de reconsideración fué encaminada hacia sucesivas votaciones arbitrarias esperando el paso del tiempo y con ello conseguir nuestra ausencia.

Para evitar nuevas frustraciones a nuestra juventud, decidimos ejercer nuestro derecho de acudir a Trinidad sin más dilaciones. Aparte de ello, ésta decisión se ajustó perfectamente a la legalidad que debe imperar en todo momento al interior de la Asociación, pues tanto los argumentos economicistas y los esgrimidos artículos 26° inc. g) y 38° no corresponden al tema, porque la asistencia a Trinidad era de un Seleccionado Departamental y no de un Club de la A.F.L.P., en particular, los cuales también están obligados a participar en los certámenes oficiales convocados por la Federación de acuerdo con el Art. 6° inc. d) del Estatuto de la propia Asociación.

Tampoco podía dejarse librada a interpretaciones de interesados el viaje a Trinidad, pues aún en el caso de existir hipotéticas dudas en la interpretación de las normas de la A.F.L.P., el Art. 129° del Estatuto de la Federación dispone su aplicación preferente, pues rige al Fútbol Boliviano en su totalidad, dando vida al principio jurídico universal que la jurisdicción mayor arrastra a la menor y que regula la marcha de todas las instituciones.

En consecuencia, siendo nula de pleno derecho tal resolución, que trató de ubicarse por encima de los Estatutos de la Federación y de la misma Asociación, transgrediendo disposiciones de cumplimiento irrenunciable y por violar expresamente el Art. 26° inc d) del Estatuto de la A.F.L.P., reiteramos nuestro desconocimiento al ex-Presidente de la Asociación, por demostrar actitudes ilegales, unilaterales y contrarias a la juventud deportista.

La justeza de nuestros principios y la legalidad de nuestros actos, como no podía ser de otra manera ha tenido como resultado una digna representación de nuestro Seleccionado juvenil en Trinidad, que además ha significado el apoyo moral y la solidaridad de las Delegaciones concurrentes al XIII° Campeonato Nacional de Fútbol Juvenil y el repudio a los falsos e incapaces dirigentes que en todo momento han hecho lo imposible para evitar la participación de nuestra Selección.

En base a lo anteriormente expuesto, la opinión pública, los dirigentes nobles y las autoridades pertinentes deben juzgar nuestros actos que no han sido otros que los de precautelar los intereses de la Asociación y de la juventud deportiva paceña.

La Paz, 8 de noviembre de 1983

EL DIRECTORIO DE LA ASOCIACION DE FUTBOL DE LA PAZ

ATENCION COCHABAMBA

Compro terreno de 5 a 20 hectáreas zonas Tiquipaya, El Paso, Sipe Sipe, Quillacollo, Vinto, llamar sábado o domingo Hotel CBBA. Sr. Paz o enviar especificaciones casilla 7796, La Paz, Bolivia.

H. MUNICIPALIDAD DE LA PAZ

SOLICITUD DE SALAS DE EXPOSICIONES

Se recuerda a los artistas interesados en la concesión de Salas de Exposiciones dependientes de la Municipalidad de La Paz hacer llegar sus solicitudes para el año 1984, hasta el 31 de diciembre del presente año, en la Oficialia Mayor de Cultura.

La Paz, noviembre de 1983

H. Municipalidad de La Paz

EXPOSICION DE MINICUADROS

La Oficialia Mayor de Cultura, invita a los Artistas Plásticos a participar en la Exposición de MINI CUADROS que se realizará, con motivo de las FIESTAS NAVIDEÑAS, del lunes 12 al 31 de diciembre del presente año en el Salón "Cecilio Guzmán de Rojas" (Calle Colón).

Las inscripciones se reciben en el Departamento de Artes Plásticas Municipal, (tercer piso de la Casa de la Cultura).

La Paz, noviembre de 1983

Automóvil Club Boliviano

Escuela de Conductores

La Escuela de Conductores del Automóvil Club Boliviano, comunica a los interesados en obtener la licencia de Conductor Particular, que un nuevo ciclo de enseñanza se inicia el próximo 14 de Noviembre. Mayores informes en nuestra Secretaria de Av. 6 de Agosto 2993, esquina Arce (San Jorge) ó al telefono 3-55502 de Hrs. 14.00 a 21.00.

"SER BUEN CONDUCTOR ES SER BUEN CIUDADANO"

SECRETARIA GENERAL Y RR.PP.

Mod.02
Bubble gummers
Para sus niños con picardía

PRESENCIA Deportes
La Paz, Bolivia, jueves 10 de noviembre de 1983

Mod.08
Bubble gummers
Para sus niños con cali

The Strongest juega esta noche decisivo partido con Blooming

En Santa Cruz, Oriente tratará de quitarle invicto a Bolívar

The Strongest enfrentará hoy, desde las 20 horas, a Blooming en partido decisivo para las pretensiones de ambos planteles. El encuentro se disputará en el estadio "Hernando Siles" por el certamen de la Liga Profesional de Fútbol.

Wilfredo Camacho, director técnico del equipo paceño manifestó que los jugadores "atigrados" aguardan con optimismo el cotejo. El primer plantel "gualdinegro" se concentró anoche en el Hotel Calacoto.

Juan Peña, por lesión, y Eligio Martínez, por expulsión, no podrán actuar esta noche. Ayer el equipo "gualdinegro" epilogó sus prácticas con ejercicios combinados y una breve sesión de fútbol.

Existe expectativa para presenciar el partido. Dirigentes de The Strongest han manifestado que "deseamos todos los miembros de la directiva, socios, hinchas y simpatizantes redondear una importante campaña. Dentro de este panorama pretendemos lograr la clasificación", acotaron.

El precio de las entradas es el siguiente: general 250 pesos; preferencia 350 pesos y butaca 600 pesos bolivianos. Las localidades comenzarán a venderse desde las 15 horas en las boleterías del estadio mirafiorino.

Hoy en la mañana el equipo tendrá descanso. En horas de la tarde Wilfredo Camacho, hablará con sus dirigidos sobre la importancia del partido y la necesidad de vencer al equipo oriental. The Strongest en 3 partidos hizo 2 puntos; Blooming en tres encuentros totalizó 3 unidades.

RAUL HORACIO BALDESARI

EN SANTA CRUZ

SANTA CRUZ, 9 (PRESENCIA).- Mañana juegan en esta capital Oriente Petrolero y Bolívar, un encuentro cuyo resultado es de suma importancia, especialmente para Oriente Petrolero en su carrera para lograr la clasificación para lograr el puesto vacante para representar a Bolivia en la próxima versión de la Copa Libertadores de América, el partido se llevará a efecto a partir de las 20.30 horas en el estadio "Ramón Aguilera Costas".

Bolivar de gran campaña en esta fase a través de su DT. Abdul Aramayo declaró que no le temía a Oriente, por su parte directivos de los "verdolagas" que cumplieron años el último sábado, aseguran que los puntos se quedarán en casa y que para eso el equipo ha entrenado disciplinadamente.

PARTIDO DECISIVO: The Strongest y Blooming sostendrán esta noche, desde las 20 horas, en el estadio "Hernando Siles" un encuentro decisivo para sus aspiraciones clasificatorias. Se aguarda que el partido y el arbitraje sean correctos.

Tahuichi Aguilera venció 2-0 al seleccionado de Nueva Yo

SANTA CRUZ, 10 (PRESENCIA).-En su segunda presentación la Academia de fútbol "Tahuichi" Aguilera, en canchas norteamericanas, logró derrotar anoche por dos a cero al seleccionado de Nueva York.

El partido se realizó en el "Estadio Hofitra University" de New York con piso de material sintético y una capacidad, en sus graderías de 15.000 personas que anoche estuvieron completamente cubiertas.

El equipo infanto-juvenil de la "Tahuichi" en un principio tuvo problemas para adecuarse al terreno de juego, ya que era la primera vez que jugaban en un terreno artificial, pero paulatinamente lo acostumbraron y su segunda victoria.

La delegación emprender viaje el día de hoy de pirá su tercera tación en terr tadounidense.

GANO EN NUEVA YORK.- La Academia "Tahuichi" Aguilera, se al anoche un triunfo notable, en Nueva York, al derrotar 2 a 0 al seleccionado estado. Hoy viaja a Dallas donde sostendrá otro cotejo.

Municipal ganó a Universitario en básquetbol

Municipal derrotó anoche a Universitario 83 a 68 en el cotejo central de la jornada basquetbolística desarrollada en el coliseo cerrado de la calle México, ante pocos aficionados.

La primera fase terminó con marcador favorable al equipo "edil" por 46 contra 36 de los universitarios. En el encuentro de semifondo Litoral logró importante victoria ante Gimnasia y Esgrima por 61 a 56, con parcial de 30 a 27.

Esos dos cotejos correspondieron a primera de honor, varones. En la apertura de la jornada rivalizaron las escuadras femeninas, primera de honor, de Huracán y The Law.

El triunfo fue para las jugadoras de The Law que anotaron 91 puntos; Huracán hizo 35 unidades. El primer periodo también fue para las vencedoras por 42 -10. El torneo continuará mañana con tres partidos.

Roberto Durán en pos de su cuarto título

Pelea esta noche contra M. Hagler

LAS VEGAS, 8 (AP)– El panameño Roberto Durán y el norteamericano Marvin Hagler suben mañana al ring en esta ciudad para dirimir cual de los dos es el mejor boxeador de peso mediano en el mundo.

Durán llega a la pelea a sólo 15 días del tercer aniversario del tristemente célebre combate en que abandonó ante Sugar Ray Leonard exclamando "no más, no más". Los que ese día se apresuraron a dar por terminada la espectacular carrera de Durán, tendrán mañana que reconocer su error, ya que Durán se ganó el derecho a pelear con Hagler por el título mediano de la Asociación Mundial de Boxeo con dos contundentes victorias, frente al mexicano Pinino Cuevas y al norteamericano Davey Moore.

Durán, a los 32 años, llega como dueño del título de los medianos juniors que arrebató a Moore. Y si derrota Hagler será el primer boxeador en la historia en ganar títulos mundiales en cuatro categorías.

El panameño dice que nunca ha entrenado tanto en su vida como para la pelea de mañana. "no sólo porque quiero ganar el cuarto título, sino porque todos me dicen que Hagler es invencible".

Hagler de 29 años, dice que la pelea con Durán le dará la fama y el dinero que hasta ahora no ha tenido pese a sus triunfos.

"Esta es una verdadera pelea por un título, es lo que quiere cualquier boxeador...tener la fama, llamar la atención", dijo Hagler, quien hace poco más de un año cambió legalmente su nombre a "Marvelous", (maravilloso).

"Esta es la pelea que esperaba", agregó.

Hagler es favorito tres a uno en las apuestas para la pelea, pactada a 15 asaltos en El Ceasars Palace.

El combate debe comenzar entre las 19.30 y 20.00 hora local (03.30 y 04.00 GMT) y se espera un lleno total en el local de 15.200 asientos. Millones la verán en circuito cerrado de televisión en Canadá y Estados Unidos, y en transmisiones en directo en otros países.

Todo ello ha permitido a los promotores asegurar una bolsa de cinco millones de dólares a Hagler y cuatro millones a Durán. En total, se calcula que los dos boxeadores se dividirán 15 millones de dólares.

"Durán es Panamá" dice la leyenda estampada en una camiseta que el panameño usa estos días.

Y en verdad, el boxeador es una figura nacional en su país: el general Rubén Paredes, jefe de la Guardia Nacional panameña se encuentra en esta ciudad, para asistir a la pelea.

Y cuando Durán derrotó a Moore en junio por el título de los medianos juniors y se convirtió en el séptimo peleador de la historia en conquistar tres coronas mundiales, el presidente panameño Ricardo de La Espriella envió su avión oficial para llevarlo de regreso a Panamá.

Eso fue un contraste con las críticas y hasta desprecio que recibió tras la derrota ante Leonard.

Pero todo eso ha pasado, y mañana Durán subirá al cuadrilátero considerado nuevamente por sus compatriotas como el temible "Mano de piedra".

Nada gustaría tanto a Durán como usar una victoria sobre Hagler para atraer a Leonard de su retiro. Y Hagler buscaría lo mismo tras una victoria.

Pero en realidad el vencedor de mañana más que pensar en una bolsa millonaria con Leonard, deberá enfrentar al vencedor de la pelea preliminar de mañana mismo, entre el argentino Juan Domingo Roldán y Frank "Animal" Fletcher.

30 mil dólares cuesta pase del arquero Caruso

La Directiva del Club The Strongest determinó anoche conceder licencia por 60 días al jugador Antonio Caruso a tiempo de hacer conocer que su pase cuesta 30 mil dólares, informó el presidente de la institución "guaidinegra".

El guardameta argentino hizo conocer, mediante carta, su decisión de alejarse temporalmente del primer equipo "atigrado" con la finalidad de probar fortuna en equipos extranjeros.

Flores Morelli, dijo: "concedimos licencia por 60 días al jugador Antonio Caruso, para que pueda negociar su pase. Tiene toda la libertad para jugar en cualquier institución que requiera sus servicios".

A ORURO

Otro de los temas que se trataron en la reunión de la directiva "gualdinegra" es el viaje a Oruro, el próximo domingo, para jugar en el estadio "Jesús Bermudez" con San José, por el certamen de la Liga Profesional de Fútbol.

La delegación paceña estará presidida por Jhon Tudela; delegado, Miguel Achá. El presidente del Club The Strongest informó que "existe optimismo y confianza para lograr la clasificación. El paso inicial es vencer a Blooming y viajar a Oruro con tranquilidad".

ASAMBLEA

También la carta enviada por algunos socios de The Strongest al presidente de esa institución Rodolfo Flores Morelli, solicitando la realización de una asamblea, fue objeto de consideración.

El documento, después de su lectura en la reunión, fue puesto a consideración del comité jurídico que hará conocer su palabra la próxima semana. Asimismo, la gerencia de la entidad presentará su informe sobre si las personas firmantes de dicho documento son cotizantes o no.

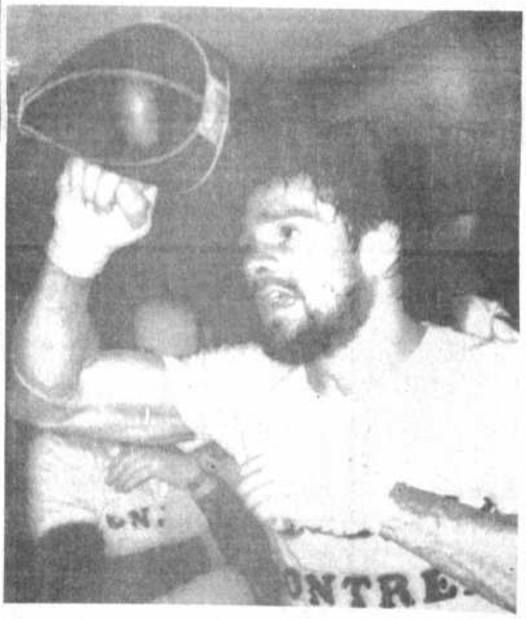

ROBERTO DURAN "MANO DE PIEDRA": Esta noche en Las Vegas, Estados Unidos, el boxeador panameño buscará su cuarto título mundial. Latinoamerica estará pendiente de lo que pueda hacer este destacado púgil (FOTO ARCHIVO).

Karting:

Pruebas de clasificación se iniciarán sábado 12

COCHABAMBA, 9 (PRESENCIA).- Las pruebas de clasificación de la competencia de Karting de carácter nacional puntuable para el ranking nacional que se realizarán en esta ciudad el día domingo tendrán un preámbulo el día sábado en horas de la tarde cuando los pilotos se presenten en el local de La Feria Internacional para realizar las pruebas de clasificación y ubicación en la grilla de partida el día siguiente.

Los ejecutivos de la feria internacional invitaron a los corredores a realizar las pruebas en dicho local de forma de ver si en lo futuro el trazado que cuentan es aconsejable para futuras competiciones.

La presencia de los pilotos de La Paz y Cochabamba en esta primera competencia despertó un lógico interés. Una vez efectuadas las pruebas de clasificación los pilotos serán invitados a realizar una visita a los diversos stands y posteriormente serán agasajados por la gerencia de la feria.

INSCRITOS

No se registraron variantes para la competencia del día Domingo. Los corredores serán 19 de La Paz mientras que de Cochabamba se dijo que podría estar un par de pilotos siendo uno de ellos Elías Irmas que representara, se dijo, a Cochabamba en la competencia.

ESCENARIO

Las autoridades municipales han prometido su cooperación para mejorar un sector de curvas. De otro lado se utilizará el día domingo el trazado original sin variantes por no contar con el número adecuado de guardias de Seguridad para el control de las vías. Además el servicio de Tránsito mantuvo su desición de otorgar el permiso solo en el área solicitada que, en verdad, no perjudica, en absoluto la circulación de vehículos. El trazado es interesante y puede deparar una jornada muy emotiva.

HOMENAJE A BENDECK

Antes de la largada se rendirá una homenaje a quién fuera uno de los pilotos que realmente revolucionó el automovilismo al efectuar precisamente en Cochabamba la primera competencia de coches de F4. A doce años de su muerte -un 14 de noviembre- el homenaje será realmente justo y cabal.

También se rendirá homenaje a Potosí, el hermano departamento izándose la enseña rojiblanca de la Villa Imperial y la bandera boliviana.

Hoy comienza importante reunión

Equipo tarijeño sería admitido en la Liga

TARIJA, 9 (PRESENCIA).- Hoy y mañana viernes, se llevará a cabo en esta capital una importante reunión nacional de dirigentes de Asociaciones Mixtas y directivos de la Liga Profesional del fútbol boliviano.

Este evento, está siendo auspiciado por la Asociación Tarijeña de Fútbol, y de acuerdo a informaciones proporcionadas por el titular tarijeño, Cnl. Carlos Cazasola, se analizarán 3 puntos principales.

La solicitud de ingreso de un equipo tarijeño al seno de la Liga Profesional, la presentación por parte del Presidente del Fútbol paceño, de un anteproyecto del código de penas y la ratificación de un acuerdo suscrito entre las 5 asociaciones que se reunieron en Sucre el pasado mes de agosto, donde realizaron una serie de solicitudes a la Federación que hasta la fecha no merecieron respuesta alguna.

Al margen de ello se adelantó que se analizarán otros puntos relativos a la buena marcha del fútbol tarijeño en particular y del balompié nacional en general.

Por otro lado se hizo conocer que estarán presentes en estas reuniones, el Dr. Santiago Berrios, presidente de la Asociación de Fútbol de La Paz, Ernesto Galarza de la Asociación de Cochabamba, el Lic. Freddy Landivar de Sucre, el Lic. Hugo Cárdenas titular del fútbol orureño, el presidente de la Liga Profesional, Alberto Alem y varios presidentes de clubes ligueros, particularmente de Cochabamba y La Paz, como así también de algunos clubes asociados como el caso de ENAF de Oruro ratificó su asistencia al evento.

También ratificó su asistencia, delegados de las provinciales de Cochabamba y Bermejo quienes vienen dando pasos que viene la Asociación Tarijeña de Fútbol en procura de su ingreso a la Liga Profesional.

Ubaldo Fillol vendido en 350 mil dólares

BUENOS AIRES, 9 (AP)– El arquero internacional argentino Ubaldo Fillol, de 32 años, ha sido transferido al Flamengo de Brasil por unos 350.000 dólares, se informó hoy.

Fillol, que jugó en los últimos tres campeonatos mundiales, concretó su incorporación al equipo de Río de Janeiro en una reunión con el presidente de la institución, George Helal, quien anoche ya había acordado los términos de la transferencia con los dirigentes de Argentinos Juniors, club al que pertenece el arquero.

La agencia privada Diarios y Noticias (DYN) dijo que Helal confirmó el pase y anunció que el jugador viajará el lunes a Río de Janeiro.

Helal, según la agencia, dijo que si bien los contratos ya fueron firmados, el pase solo será oficializado el lunes para que Fillol pueda jugar el domingo su último partido, contra Huracán, por el torneo local.

En La Paz

Torneo selectivo de tiro deportivo

Del 12 al 13 de este mes se efectuará, en los polígonos de Viacha y La Paz, el certamen selectivo de tiro deportivo miras a conformar el equipo que intervendrá en el nacional de esa

El día sábado las pruebas se desarrollarán en el regimiento Bolívar y al día siguiente en el polígono Busch. Se computarán los puntos de acuerdo a los obtenidos en los campeonatos realizados en Cochabamba, ciento: Oruro, 25 por ciento, y la La Paz, 50 por ciento.

Las modalidades son las siguientes: fusil libre cia de 300 metros; fusil mach sobre la misma distancia de Viacha, Fusil libre y fusil mach, sobre 200 metros, sarrollarán en La Paz.

Dirigentes de la asociación paceña de tiro deportivo maron que en las otras disciplinas no habrá presentación al elevado costo de la munición.

Los equipos serán conformados en base a los puntos tenidos en los certámenes nacionales y departamentales realizaron durante esta gestión, acotaron.

TOWARZYSZ Vodka
(TOVARICH)
MARCA REGISTRADA
justifica la diferencia
Vodka de extraordinaria calidad
Vodka 100% neutro
Vodka que autoriza cualquier audacia
Vodka incomparable en su presentación
Pedidos: Telf. 311539- LA PAZ
DISTRIBUIDORES EN EL INTERIOR:
COCHABAMBA Rosario Yacksic Tel. [illegible]
SANTA CRUZ Distribuidora Boland Tel. 40027
ORURO Ludevich Tel. 54834
POTOSI Luis Salinas Tel. 23930
Industrias El Viejo Roble

Solicitada
MNR
EL SALARIO BASI
NO ES
BASICO SALARIO
La justa demanda del proletariado boliviano, mulada ante el Gobierno, ha sido una vez más camoteada. El salario básico de 21.500 pesos bolivianos dispuesto por el gabinete económico del Dr. Siles, respunde a la realidad. Es un dinero inflado. Cien mil pesos inflacionarios que traerán una cadena de subidas los económicos al bolsillo popular.
De hecho, la abultada suma, es pequeña ante los precios que ya están en vigencia en el mercado nacional. Además, su solo anuncio, ha creado el ocultamiento, escasez y el agio.
El salario básico, ha hecho que los precios de productos de primera necesidad, suban por los cielos. ¿De qué sirve una carretilla de papel sin valor?
Este es uno de los peores errores del gabinete económico del Presidente Siles que, en base a ajustes quiere convertir el deseo en realidad. Con este incremento salarial, el obrero, el empleado, que perden históricamente del valor de su trabajo, se encontrarán en las calles, en las tiendas y en los mercados, los precios de productos en el triple de su valor.
Y las medidas económicas, continúan creando para beneficio de quienes lucran con las divisas. Sigue engaños. Al pan –sí es que se encuentra- pan y al vino.
EL MNRI ARREGLA ES