Una nueva aventura de Bubble gummers
Mod. 29

PRESENCIA

MATUTINO FUNDADO EL 28 DE MARZO DE 1952
AÑO XXXII-Nº. 8.964-LA PAZ, BOLIVIA, MIERCOLES 6 DE JULIO DE 1983-14 PAGINAS-$b 35.00
AÑO DEL BICENTENARIO DEL NACIMIENTO DE SIMON BOLIVAR

Una nueva aventura de Bubble gummers
Mod. 08
BIBLIOTECA DEL BANCO CENTRAL DE BOLIVIA

En reunión de la Comisión del Acuerdo de Cartagena

Bolivia planteará la "adecuación" de los mecanismos del Grupo Andino

La delegación boliviana que asistirá desde hoy a la reunión de la Comisión del Acuerdo de Cartagena, máximo órgano de decisiones del Grupo Andino, planteará la "adecuación" de los mecanismos del pacto subregional "a la realidad pragmática por la que atraviesan los países andinos", se informó a PRESENCIA.

A partir de hoy los ministros plenipotenciarios de Bolivia, Ecuador, Colombia, Perú y Venezuela se reunirán en Lima para definir los aspectos más importantes" de la propuesta presentada por la Junta, órgano técnico del Grupo Andino, sobre el nuevo modelo de integración subregional.

La reunión que comienza hoy en Lima es considerada como "muy importante" debido a que debe definir "la viabilidad o no" del nuevo modelo andino de integración sobre el que Bolivia hizo varias observaciones referidas, principalmente, al régimen de tratamiento especial establecido en la Decisión 119 del Acuerdo de Cartagena y del Programa de Apoyo a Bolivia (PAB).

Al término de las deliberaciones que se prolongarán hasta mañana, los plenipotenciarios andinos deben definir los aspectos técnicos y políticos del nuevo modelo de integración de la subregión con el objeto de someterlos a consideración de los canciller de los cinco países andinos que se reunirán en Caracas para preparar los documentos sobre el tema que serán analizados por los presidentes andinos durante la reunión cumbre que se realizará en la capital venezolana en ocasión del bicentenario del nacimiento del Libertador Simón Bolívar.

La delegación boliviana presidida por el Ministro de Integración, Jorge González Roda, e integrada por la subsecretaria de Integración a i. Ana María Solares y el asesor general, Walter Laguna, presentará los planteamientos que sobre la materia "fueron perfilados" en dos reuniones en las que se analizó la participación de Bolivia en el Grupo Andino.

En la primera reunión, efectuada en Cochabamba el 18 de junio, el Ministerio de Integración y la empresa privada boliviana adelantaron criterios ante el actual Coordinador de la Junta del Acuerdo de Cartagena, Edgar Camacho Omiste.

En esa oportunidad se realizaron observaciones al funcionamiento de los mecanismos andinos y a la ejecución de los programas sectoriales, así como a la vigencia del intercambio comercial entre los cinco países de la subregión.

"Se espera que el representante de la Junta haya tomado en cuenta los puntos de vista del gobierno y de la empresa privada para discutir en base a ellos todo lo relacionado con el nuevo modelo de integración andina y sirva para llegar a acuerdos positivos", se dijo.

CEP de UDP entregó a Siles propuesta de recomposición

Se ratifica que nuevo modelo de gobierno "integrado" será implantado hasta el 15 de julio.- MNRI- disidente insiste en que primero debe lograrse reunificación de ese partido

La Comisión Ejecutiva Permanente (CEP) de la UDP entregó ayer al presidente Hernán Siles Zuazo la propuesta para la recomposición del gobierno y para la designación del nuevo consejo de ministros.

El documento incluye un planteamiento de "acción de gobierno", elaborado por una comisión técnica integrada por representantes de los tres partidos de la UDP (el MNRI, el PCB y el MIR), según informaron el canciller Marcial Tamayo y el secretario general del MNRI, Mario Velarde, que se entrevistaron con el presidente para entregarle la propuesta tripartita.

Se han logrado acuerdos básicos y se ha sugerido opciones para la "reconducción" del gobierno, pero, en última instancia, las decisiones son de exclusiva competencia del presidente Siles, dijo Velarde. Añadió que no hay un plazo para que el presidente tome una decisión, aunque se prevé que "el presidente se tomará algunos días para considerar y aprobar el programa".

La propuesta se orienta al establecimiento de un "gobierno integrado", en el que los tres partidos de la UDP asumirían responsabilidades de conducción política conjunta. Ese "gobierno integrado" evitará la "feudalización" de las áreas de poder, "pero no es, como se ha especulado, que un ministro tiene que ser, por ejemplo, del MNRI y sus subsecretarios del PCB o del MIR".

"Es una concepción distinta", explicó Velarde, al señalar que las conversaciones en el seno de la CEP de la UDP se han definido un criterio político y un método. La conducción unitaria del gobierno se daría a través del funcionamiento de comisiones políticas que coordinarían el trabajo de los ministerios, previamente agrupados en "áreas especializadas".

"Lo que queremos es superar el método del 10 de octubre (del año pasado), que relegó el poder y lo dividió. Lo que estamos haciendo es superar ese tipo de errores cometidos desde el 10 de octubre", añadió.

Insistió en que la propuesta en su aspecto económico-conciliaría los programas de gobierno de los tres partidos de la UDP.

En cuanto a la designación de los nuevos ministros y a la asignación de "áreas de poder", simplemente da algunos criterios, que deberán ser considerados por el presidente Siles.

El canciller Tamayo, por su parte, dijo que el planteamiento entregado a Siles contiene también algunas sugerencias respecto a la posibilidad de ampliar la base política del gobierno.

PLAZO

Tamayo agregó que todo hace prever que la recomposición del gabinete ministerial se cumplirá en el plazo señalado por el Dr. Siles Zuazo: el 15 de julio próximo.

Dijo que, aunque se ha acelerado el trabajo de los niveles intermedios de mando de la UDP, se trabaja con cautela para evitar "precipitaciones". Rechazó toda posibilidad de que se ejerza algún tipo de presión sobre el presidente de la república, para que éste acelere la toma de decisiones sobre la recomposición del gobierno.

Velarde acotó que la crisis de gabinete –a causa de la ya decidida recomposición del gobierno– se producirá no antes del jueves 13 de julio, día en que está previsto el retorno del canciller Tamayo de Caracas, donde asistirá a una reunión de cancilleres bolivarianos. "Cuando retorne el canciller se estará marcando la fecha y el momento para el cambio de gabinete (...) el canciller no puede viajar en momentos de crisis", señaló.

MNRI

Pese a los avances logrados en las conversaciones para la recomposición de la UDP, persisten ayer las discrepancias en el seno del MNRI y no se había iniciado ninguna conversación formal entre el grupo oficialista o "palaciego" y los disidentes o "legitimistas".

El Cnl.(r) Samuel Gallardo, del sector "legitimista", insistió ayer en que "primero debe solucionarse el problema del MNRI antes de conversar sobre la recomposición de la UDP".

Para la reunificación del MNRI, "el único camino es respetar el estatuto del partido y ejercitar la democracia del mismo, reconociendo a la dirección política elegida en la convención nacional de 1979".

Señaló que, contrariamente a los anuncios oficiales, no ha habido hasta ahora ninguna iniciativa oficial para buscar la reunificación de ese partido.

Informó también que el presidente aceptó recibir en audiencia, el próximo viernes, a los jefes de comandos departamentales y de otras organizaciones del MNRI, que respaldan a la dirección "legitimista".

Sobre el ampliado del MNRI que debe realizarse ese mismo viernes –convocado por los oficialistas– Gallardo ratificó que los disidentes lo desconocen "por no ser representativo de la militancia".

Finalmente, dijo que el presidente Siles "expresó su mejor ánimo de encontrar un entendimiento dentro del MNRI. Ahora todo depende del presidente".

Canciller Tamayo viajará a Caracas el próximo sábado

Participará en reunión preparatoria del encuentro de presidentes andinos

El canciller Marcial Tamayo Sáenz viajará a Caracas el próximo sábado, para asistir a una reunión de ministros de relaciones exteriores de los países bolivarianos, preparatoria de la "cumbre" de presidentes que se realizará a fines de este mes.

La reunión de Cancilleres está fijada para los días 11 y 12 de julio. En ella se discutirá un proyecto de la declaración política que será suscrita por los mandatarios bolivarianos, como uno de los números centrales del programa de homenaje al Libertador Simón Bolívar, en el bicentenario de su nacimiento.

El viaje a Caracas será probablemente la última actividad oficial del canciller Tamayo, en vista de que a su retorno se producirá la recomposición del gobierno, con la designación de un nuevo gabinete ministerial.

Tamayo Sáenz retornará el jueves de la próxima semana.

El presidente Hernán Siles Zuazo ha anunciado oficialmente su decisión de recomponer el consejo de ministros máximo hasta el 15 del presente mes.

Comandante en Jefe de las FF.AA.

"Grupos paramilitares atentan contra la seguridad nacional"

Roberto Suárez podría ser procesado por tenencia ilegal de armas.- Fuerzas Armadas actuarán únicamente cuando lo ordene el presidente

Shultz en Beirut

BEIRUT, 5 (AP) - El secretario de estado norteamericano, George P. Shultz, habla con infantes de Marina de los Estados Unidos en el aeropuerto de Beirut antes de partir hacia Damasco para proseguir con las negociaciones sobre los problemas del Medio Oriente (Radiofoto AP).

"Las Fuerzas Armadas no pueden permitir la existencia de grupos armados paramilitares, porque atentan contra la seguridad del país", declaró anoche el Comandante en Jefe de las FF.AA., Gral. Alfredo Villarroel, después de entrevistarse con el presidente Hernán Siles Zuazo.

Hizo estas declaraciones pocas horas después de que el alto mando militar emitió un comunicado en el que se señala que las FF.AA. están dispuestas a actuar únicamente cuando lo ordene el mandatario y los grupos paramilitares, pero la harán "únicamente con órdenes del señor Presidente de la República y Capitán General de las Fuerzas Armadas de la Nación".

En la entrevista con el primer mandatario, que duró una hora y media, el Gral. Villarroel estuvo acompañado por los comandantes del Ejército, de la Fuerza Aérea y de la Armada.

Villarroel dijo que, en la conversación con el presidente Siles, se discutieron algunas medidas, las cuales, por su vinculación con problemas de seguridad nacional, se mantendrán en reserva.

Señaló que, pese al carácter reservado de las conversaciones y decisiones en torno a las recientes declaraciones de Roberto Suárez, –sindicado de narcotráfico– "está claro que las armas tienen que estar en poder de las FF.AA".

Dijo que hay disposiciones legales que prohíben expresamente la tenencia de armas a personas o grupos no autorizados.

Sobre este mismo problema, el presidente de la Comisión de Defensa de la Cámara de Diputados, Manuel Cárdenas, dijo que la supuesta tenencia de armas y otros materiales bélicos, por parte de Roberto Suárez, viola el artículo 227 del Código Penal Militar. Según esa disposición, Suárez podría ser condenado a prisión por un tiempo de seis meses a dos años, independientemente de los cargos por narcotráfico.

Cárdenas dijo que el ministro de Defensa o el Comandante en Jefe de las

(Pasa a la Pág 8)

Elecciones salvadoreñas podrían ser adelantadas para noviembre

SAN SALVADOR, 5 (AP).- Las elecciones programadas para diciembre podrían ser adelantadas para la primera quincena de noviembre, se informó hoy.

Rodolfo Castillo Claramount, jefe del bloque del Partido Demócrata Cristiano en la Asamblea Constituyente, dijo en una entrevista con AP que existía consenso entre los partidos para anticipar los comicios.

Agregó que su partido propugna la realización en la primera quincena de noviembre de elecciones para presidente y vicepresidente, dejando para el próximo las de diputados y funcionarios municipales.

La fijación de la nueva fecha para los comicios se negocia entre los partidos, antes de someterla a la Asamblea Constituyente, aunque aún "no hay un acuerdo formal entre los partidos, pero sí consenso entre los dos mayoritarios", agregó.

El jefe del Partido Alianza Republicana Nacionalista (ARENA), Roberto Diaubuisson, también se pronunció recientemente en favor de la realización de elecciones para presidente y vicepresidente en la primera quincena de noviembre.

Según Castillo, los grupos minoritarios como Acción Democrática y el Partido Popular Salvadoreño, apoyan elecciones simultáneas de diputados y presidente, en un afán de aumentar su presencia en la Asamblea.

El Partido Demócrata Cristiano opina que las elecciones municipales se podrán realizar en marzo de 1984 y las de diputados un año después de la toma de posesión del presidente que resulte electo en noviembre. Se fijó en principio para el 1 de febrero de 1984 la fecha de instalación del nuevo presidente.

Entró en vigencia la Junta Nacional de Abastecimiento

En los "próximos días" el gobierno convocará a la primera reun

Mediante decreto supremo Nº 19614 el gobierno puso en vigencia la Junta Nacional de Abastecimiento Popular en aplicación del artículo 141 de la Constitución Política del Estado que faculta al Poder Ejecutivo para regular el ejercicio del comercio y la industria, "cuando así lo requieran con carácter imperioso la seguridad y necesidad públicas".

La Junta fue creada porque "es imperativo continuar adoptando medidas destinadas a defender la economía popular, combatiendo en forma efectiva la especulación, el agio y el ocultamiento de los artículos considerados de primera necesidad".

El gobierno considera que es necesario crear los mecanismos necesarios de una amplia y decisiva participación popular en el abastecimiento de productos de consumo masivo debido a los desastres naturales que han sufrido varios distritos del país y a que "personas inescrupulosas pretenden aprovecharse de estas circunstancias elevando el nivel de precio y ocultando artículos y productos esenciales para la economía familiar, incurriendo en el delito de especulación".

El Ministerio de Industria, Comercio y Turismo, mediante circular, ha hecho saber que, en los "próximos días", el gobierno convocará a la primera reunión de la Junta para adoptar criterios conjuntos "que sirvan para enfrentar el nuevo desafío para quienes estamos esforzándonos por la consolidación del proceso democrático", dice la circular.

El decreto, en sus siete artículos, da a conocer los objetivos de la Junta, su conformación y crea las juntas departamentales de abastecimiento popular. Explica sus funciones y se refiere a otros aspectos que tienen que ver con su funcionamiento.

El citado decreto dice:

Artículo primero.-Créase la "Junta Nacional de Abastecimiento Popular" como organismo de amplia participación popular, cuyos objetivos principales son:

a) Defender la economía popular a través de los instrumentos que estén a su alcance.

b) Procurar la normalización del abastecimiento de artículos básicos a la población urbana y rural.

c) Ejercitar control sobre el aprovisionamiento, precios y distribución de los artículos básicos de la canasta familiar.

d) Crear los instrumentos operativos que permitan un efectivo y adecuado abastecimiento.

e) Aplicar en la práctica "El Plan Nacional de Abastecimiento Popular" a través de los organismos que conforman la Junta.

Artículo segundo.- La Junta Nacional de Abastecimiento Popular estará conformada por los siguientes niveles:

a) **Nivel de decisión nacional**, que corresponde a la Junta Nacional de Abastecimiento Popular propiamente dicha, y que estará integrada por los siguientes organismos:

— Ministerio de Industria, Comercio y Turismo.
— Ministerio de Planeamiento y Coordinación.
— Ministerio de Asuntos Campesinos y Agropecuarios.
— Ministerio del Interior, Migración y Justicia.
— Ministerio de Transportes y Comunicaciones.
— Honorable Alcaldía Municipal de La Paz, como representante delegada por las Alcaldías de los diferentes departamentos, en su último congreso.
— Central Obrera Boliviana.
— Confederación Sindical Unica de Trabajadores Campesinos de Bolivia.
— Confederación Nacional de Juntas Vecinales de Bolivia.
— Cámaras Nacionales de Comercio e Industria.

Las funciones de este nivel son:

1. Elaborar un Plan Nacional Operativo de Abastecimiento Popular para el Corto Plazo, y elevarlo al Supremo Gobierno para su aprobación.

2. Adecuar y aplicar las políticas que en materia de abastecimiento y precios de productos de primera necesidad, sean dictadas por el Supremo Gobierno.

3. Coordinar los programas departamentales de Abastecimiento, de acuerdo a la Política Nacional que se defina para el efecto.

4. En casos de desastre nacional y/o departamental, disponer de forma inmediata el abastecimiento preferencial a las áreas afectadas, en coordinación con el Comité de Defensa Civil.

b) **Nivel nacional de apoyo técnico**, el cual estará conformado por personal especializado de los organismos integrados en la Junta Nacional.

Las funciones de este nivel son:

1. Asesorar al organismo superior sobre aspectos técni necesarios para la consecu de los objetivos trazados.

2. Elaborar programacio globales de distribución abastecimiento de Productos primera necesidad. Es programaciones deberán e de acuerdo con los requerimientos de las Jun Departamentales de Al tecimiento Popular.

3. Evaluar mensualment rendimiento de las activid de las Juntas Departamen de Abastecimiento Popular, vando sus informes a c deración de la Junta Nacio

Artículo tercero.- Créanse Juntas Departamentales Abastecimiento Popular co tudas por el titular de siguientes organizaciones, su ausencia su representa

— Prefectura del Dep tamento.
— Alcaldía Municipal.
— Corporación de Desarr Regional.
— Representación Regi del Ministerio de Indus Comercio y Turismo.
— Representación Regi del Ministerio de Asu Campesinos y Agropecua
— Central Obrera Dep tamental.
— Federación Departame Sindical Unica de Trabajad Campesinos.
— Federación Departame de Juntas Vecinales.
— Cámaras Departament de Comercio e Industria.

Artículo cuarto.- Las Ju Departamentales de A lecimiento Popular tendrán siguientes funciones:

a) Programar el A tecimiento de artículos primera necesidad en el ám su jurisdicción.

b) Supervisar el c plimiento de los programa abastecimiento.

c) Controlar precios, tribución y transporte d ticulos de primera necesid nivel de cada plaza de com a partir de los precios fi por el Gobierno.

d) Coordinar con la Nacional de Abastecim Popular las acciones que necesario tomar para ase el normal abastecimient departamento.

e) Crear los instrum operativos de almacenam distribución y venta de l ticulos básicos de la ca familiar.

Artículo quinto.- Para c por cumplimiento de su jetivos las Juntas D

(Pasa a la P

Ultima de la noche

ESTAMBUL, 5 (AP).- Por lo menos 30 personas resultaron heridas en Biga, una pequeña población cercana a Dardanelles Strait, luego de que un fuerte sismo sacudió hoy la zona occidental de Turquía, dijeron las autoridades.

Un empleado del gobierno, que habló a través de una débil línea telefónica, dijo que algunas viviendas se habían derrumbado cuando el temblor sacudió la población, aproximadamente a las 3.08 P.M. (12.08) GMT.

Biga, una pequeña población de 15.000 habitantes se localiza en la parte asiática del Mar de Marmara.

En Estambul, un vocero del observatorio Kandilli, dijo que el epicentro del sismo se había registrado 200 kilómetros al suroeste de Estambul, cerca de Biga.

Se suspendieron negociaciones constitucionales en el Uruguay

MONTEVIDEO, 5 (AP).- Las negociaciones constitucionales entre militares y políticos para el retorno a la democracia en 1985 quedaron interrumpidas hoy por tiempo indeterminado, aparentemente por divergencias entre ambos sectores en torno a los mecanismos legales para evitar la acción de grupos guerrilleros.

Los delegados de los tres partidos políticos habilitados –el Colorado, el Nacional (o blanco) y la Unión Cívica– pidieron la suspensión del diálogo en la sesión de hoy, según se informó, por divergencias en sus planteos con los de los militares y a causa de lo que calificaron de "clima inadecuado" para proseguir las conversaciones.

El presidente de la Comisión Militar de Asuntos Políticos de las Fuerzas Armadas, general Julio Rapela, dijo que "se abre ahora una etapa de reflexión en que las partes deben reexaminar todo lo conversado".

El secretario general del Partido Colorado, Julio Sanguinetti, rehusó pronosticar que pasará con el plan político elaborado por el gobierno predominantemente militar del presidente Gregorio Alvarez.

Pero sostuvo que "el compromiso oficial de llevar al país a la democracia y de realizar elecciones el año próximo no es con los partidos sí no con la ciudadanía".

Según voceros oficiales, el acuerdo sobre el tema constitucional se considera imprescindible para que el gobierno convoque en noviembre del año próximo a una elección general, la primera que se haría en 13 años.

En la reunión de hoy, según se supo, los militares replantearon su idea de establecer mecanismos legales para evitar la acción de los grupos guerrilleros, criterio que rechazan los dirigentes políticos con el argumento de que tal legislación daría a Uruguay una Constitución de corte autoritario, no democrática.

Abierto desafío a Pinochet

Sectores laborales y políticos se adhieren a la protesta del martes

Se trata de la tercera jornada consecutiva de reacción contra el régimen militar chileno

SANTIAGO DE CHILE, 5 (AP).- Sectores laborales y políticos disidentes adhirieron hoy a una protesta convocada por personalidades políticas opositoras para el próximo martes, la tercera consecutiva en los últimos dos meses, en abierto desafío al presidente Augusto Pinochet, quien aseguró que "no tolerará" nuevas manifestaciones contra su régimen.

Al adherir a la protesta, el Proyecto de Desarrollo Nacional (PRODEN), que integran personalidades políticas de distintas tendencias, afirmó que "no se puede desconocer que cuando en una sociedad no hay canales de expresión, cuando no se quiere escuchar el clamor popular, cuando las autoridades rehuyen someterse al juicio del país, cuando se pretende mantener a cualquier coste la voluntad del gobernante, cuando quienes ejercen el poder son incapaces de entregar soluciones reales, entonces el pueblo tiene el derecho de protestar con energía y decisión".

El presidente del PRODEN, el ex-senador demócrata cristiano Jorge Lavanderos, dijo en conferencia de prensa que "no podemos seguir de rodillas y aunque nos cueste la cárcel vamos a seguir protestando".

Lavanderos fue denunciado a los tribunales por adherir a un paro de transportistas, pero un juez lo dejó en libertad incondicional.

El presidente de los mineros del cobre, Rodulfo Seguel, fue encarcelado hace veinte días tras convocar a las protestas nacionales en mayo y junio, las primeras en cosi diez años de régimen militar. Otros dos dirigentes de la organización minera están también en prisión y diez sindicalistas vinculados aparentemente con el proscrito Partido Comunista fueron confinados al extremo sur del país.

El gobierno acusó a los comunistas de estar tras las protestas, dispuso una censura de prensa a las informaciones sobre las manifestaciones, y Pinochet calificó las protestas de "subversivas".

El general Pinochet afirmó que su gobierno no tolerará una tercera protesta.

Pinochet está afectado de gripe, se informó oficialmente, y se encuentra ausente de sus labores desde hace una semana.

El llamado a la tercera protesta fue formulado por once personalidades políticas de una organización multipartidaria que integran opositores de derecha, centro e izquierda.

El Comando Nacional de Trabajadores, que presidía Seguel antes de ser detenido, y que integran cinco organizaciones laborales opositoras, adhirió también a la protesta, así como entidades de mujeres, de jubilados y de jóvenes.

Dos muchachos, Gonzalo Duarte y Daniel Sierra, fueron detenidos cuando portaban volantes llamando a protestar.

Al igual que en las anteriores manifestaciones, un "instructivo para la tercera protesta nacional por el retorno a la democracia" pide no realizar compras ni hacer gestiones en las oficinas, no laborar a los trabajadores independientes y tocar cacerolas y bocinas entre las 20 y las 22 horas del martes.

Un denominado Comando Nacional por la Protesta, que entregó las instrucciones, pidió denunciar a "civiles no identificados" que efectúen desmanes. En la última protesta del 14 de junio cinco personas fueron baleadas por desconocidos y el gobierno afirmó que la manifestación había derivado en actos de vandalismo.

Leales de Al Fatah

BAALBECK, LIBANO, 5 (AP) - Tiendas de campaña y pertrechos de los guerrilleros leal Al Fatah apostados cerca de Baalbeck (Radiofoto AP).

Presidente israelí

Apoyo de EE.UU. a Israel hará que tropas sirias abandonen El Líbano

JERUSALEN, 5 (EFE).- Sólo un endurecimiento de la postura de Estados Unidos frente a Siria y un apoyo incondicional a Israel conseguirán que las tropas sirias abandonen El Líbano, afirmó hoy el presidente israelí, Jaime Herzog.

Este próximo jueves, día siete, comenzará sus conversaciones en Israel el secretario de Estado norteamericano, George Shultz, que antes conferenciará con los gobiernos de El Líbano, mañana martes, y con el presidente Hafez Al-Asad en Damasco.

El vespertino independiente "Iediot Ajronot" de Tel Aviv, supone hoy que la imprevista misión de Shultz, que cumplía una gira por Asia, indica "cierta flexibilidad" en la posición siria, que rechazó categóricamente el acuerdo entre Israel y El Líbano para una evacuación de "todas las tropas extranjeras" de ese país.

Pero la retirada del ejército sirio y de los efectivos palestinos, razona el editorialista del diario, debe tener algún precio, y "habrá que ver quién tendrá que pagarlo".

Un día antes de conversar con Shultz, este miércoles seis, el primer ministro de Israel, Menajem Begin, se reunirá con sus colaboradores para analizar planes destinados al redesplieque de las tropas hebreas al sur de Beirut, rechazado por Estados Unidos y El Líbano.

Algunos observadores israelíes consideran que el regreso de Shultz a Oriente Medio, por orden del presidente Ronald Reagan, indica una "victoria táctica" de Siria, cuyo presidente se negó a conferenciar sobre la retirada de sus tropas de El Líbano con el diplomático norteamericano Philip Habib.

Uno de los objetivos de Damasco, agregan, será crear una "cuña entre Estados Unidos e Israel, que gozaban de una temporal "luna de miel" a raíz del acuerdo suscrito entre los gobiernos de Beirut y de Jerusalén, en mayo último, por la directa intervención de Shultz.

Los observadores no descartan, tampoco, que el "precio de la evacuación" Siria incluya la obligación para Israel de negociar los altos del Golán, anexados por iniciativa de Begin, hace dos años.

En los medios oficiales de Israel reina gran suspicacia respecto a las propuestas que puede formular Shultz, cuando llegue desde Damasco a Tel Aviv.

El gobierno de Begin ya rechazó categóricamente una "idea" de Philip Habib en favor de una retirada militar israelí previa a la de sirios y guerrilleros palestinos.

Si Shultz, como se cree en Jerusalén, fracasa en esta "misión desesperada", como la califican aquí, Estados Unidos y el presidente libanés, Amin Gemayel, deberán aceptar finalmente el redespliegue de las fuerzas hebreas, y una división, de hecho, de Líbano.

Hoy en la historia

Hoy es miércoles 6 de julio, día 187 de 1983. Quedan 178 días en el año.

EN UN DIA COMO HOY DE:

996 - Almanzor conquista Barcelona, acuchilla o esclaviza a sus habitantes y saquea la ciudad.

1439 - El concilio de Florencia reconoce el principio del "filioque", que establece la unidad de los tres términos de la Trinidad.

1535 - Los ingleses decapitan al canciller Tomás Moro.

1775 - El congreso continental del futuro Estados Unidos declara la guerra a Inglaterra y nombra jefe de sus fuerzas a George Washington.

1807 - Los invasores ingleses se rinden en las calles de Buenos Aires.

1821 - Ante el avance de las fuerzas del general argentino José de San Martín, el Virrey del Perú, José de la Serna, abandona Lima.

1885 - Se inyecta por primera vez el suero antirrábico descubierto por Luis Pasteur.

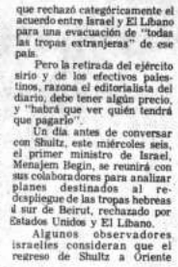

GEORGE WASHINGTON

1893 - Fallece en un hospicio el escritor francés Guy de Maupassant.

1964 - Malawi se convierte en un Estado independiente.

NATALICIOS DE LA FECHA:

Maximiliano I de México (1832-1867) Janet Leigh, actriz norteamericana (1927 —).

PENSAMIENTO DE HOY:

"Quien mal anda mal acaba", refrán popular español.

Cancilleres de Francia y de Israel se entrevistarán hoy

TEL AVIV, 5 (AP).- El ministro francés de Relaciones Exteriores, Claude Cheysson, estará mañana en Israel sólo unas horas para entrevistarse con su colega israelí Yitzhak Shamir, dijo hoy un funcionario de la embajada francesa.

El funcionario, que habló con la condición de que no fuera identificado, dijo que Cheysson llegaría mañana por la mañana y añadió que su escala en este país era para cumplir con una misión "exploratoria". Añadió que Cheysson no se reunirá con el primer ministro Menahem Begin y que partirá rumbo a El Cairo antes de que el secretario norteamericano de Estado George P. Shultz llegue mañana por la tarde.

Shultz reanuda gestiones para retiro de tropas de El Líbano

BEIRUT, 5 (EFE).- El secretario de Estado norteamericano, George Shultz, manifestó hoy aquí que descartará cualquier concesión sobre los altos del Golán en su diálogo con Siria y que no tiene un "cesto de propuestas" que ofrecer, a cambio de la retirada siria de El Líbano.

Procedente de Arabia Saudita, Shultz llegó esta mañana a Beirut, donde se entrevistara con el presidente libanés Amin Gemayel para tratar el problema de la retirada de las tropas extranjeras de El Líbano.

Shultz permanecerá en El Líbano durante cuatro horas, para dirigirse luego en "misión imposible", a Damasco, donde iniciará conversaciones con el ministro de Asuntos Exteriores sirio Abdel Halim Jaddam y con el presidente, Hafez el Assad, antes de viajar a Israel, donde llegará mañana.

El enviado especial Philip Habib no acompañará a Shultz a Damasco, a causa de la negativa siria de recibirle, por su oposición al acuerdo propugnado por el secretario de Estado norteamericano entre Beirut y Jerusalem para la retirada de los 30 mil soldados judíos de El Líbano.

Israel se ha negado a retirar sus fuerzas invasoras de El Líbano, hasta que Siria haga lo propio. Para Damasco, sus tropas no forman parte de una fuerza de invasión y por tanto no reconoce el acuerdo de retirada.

Por otra parte, Israel está considerando una retirada parcial de El Líbano, para proteger a sus tropas de los ataques constantes de la guerrilla.

Shultz dijo hoy que no se producirán cambios en el acuerdo de retirada suscrito por Israel y El Líbano. "No tenemos ninguna intención de pedir a Israel una retirada unilateral e incondicional de sus tropas", manifestó el secretario de Estado norteamericano.

RIO DE LAVA.- Hawaii 5 (AP).- Un río de lava ardiente brota del volcán Kilauea, Nubes de humo y ruidos ensordecedores atemorizan a los pobladores de las faldas de este volcán quienes temen una erupción en cualquier momento (Radiofoto AP).

Arabia Saudita garantiza a Occidente estabilidad del precio del petróleo

BONN, 5 (EFE).- El precio del petróleo se mantendrá a su actual nivel de 29 dólares el barril hasta 1985 por lo menos, según garantiza el ministro del sector de Arabia Saudita Jeque Ahmed Sak el Yamani.

En unas declaraciones que publica en su próximo número el semanario germano-occidental "Stern", Yamani explica que la actual cota máxima de extracción, fijada en 17'5 millones de barriles diarios, se irá elevando poco a poco conforme aumente el consumo.

Lo más probable, explica el jeque, es que para 1985 no existan ya límites ni cuotas de producción, porque no harán falta.

Torrenciales lluvias causan graves daños en el Japón

TOKIO, 5 (EFE).- Las lluvias torrenciales registradas en el oeste de Japón ocasinaron la muerte de una persona y centenares de casas inundadas, informó hoy la policía y las autoridades meteorológicas de Tokio.

Las lluvias, producidas por un frente de bajas presiones estacionado sobre las costas japonesas del Pacífico, ha causado hasta el momento daños en diez provincias, inchyendo Nagasaki, Fukuoka, Kumamoto y Okayama.

En la ciudad de Minami-Takagi, en la provincia de Nagasaki, la vecina Chieno Tanaka, de 57 años de edad, murió hoy aplastada por su casa que fue arrastrada por un corrimiento de tierras. En este mismo accidente, otras dos personas resultaron heridas.

Según la policía, alrededor de 2.000 casas están inundadas, dos puentes rotos y más de 80 hectareas de regadío inundadas, y fueron registrados 52 corrimientos de tierra, afectando a 254 personas de 79 familias.

El servicio meteorológico nacional anunció que en la próxima noche se producirán precipitaciones entre los 100 y 200 milímetros de lluvia, en una aérea que se extiende entre Kyjushu y la capital del archipiélago japonés.

MAQUINAS COMPRO MAQUINAS (usadas)
Pago Bs. 25.000 escribir, Bs. 30.000 coser, cocinas, muebles, bicicletas, T.V., etc. Telf. 371083.
Recojo a domicilio.

Israel considera retiro parcial de tropas "por etapas" de El Líbano

TEL AVIV, 5 (AP).- El ministro de relaciones exteriores, Yitzhak Shamir, dijo que Israel está considerando un retiro parcial de tropas de El Líbano, "por etapas" debido a que Siria no está dispuesta a retirarse de ese país, según informó la oficina del vocero del ministerio.

Las declaraciones de Shamir se conocieron al tiempo que Israel se prepararba para la llegada mañana del secretario norteamericano de estado George P. Shultz. Shultz viajó hoy a El Líbano y Siria para explorar la posición siria sobre un retiro de tropas de El Líbano.

La oficina del vocero dijo que Shamir bosquejó la posición israelí en este asunto durante una reunión que sostuvo con su colega holandés de visita aquí, Hans Van Den Broek.

Se atribuyó a Shamir haber dicho que Israel "está considerando un nuevo despliegue (de fuerzas) en el marco de una retirada por etapas de parte del territorio, debido a que Siria no está dispuesta a evacuar", ese país.

Fuentes del Ministerio de Relaciones Exteriores dijeron que era demasiado pronto para decir la envergadura del retiro israelí sin que Siria adopte medidas similares.

El adjunto de Shamir, Yehuda Ben-Meir, reiteró el concepto de una retirada por etapas durante una conferencia de rabinos norteamericanos.

Un comunicado del Ministerio de Relaciones Exteriores atribuyó a Ben-Meir haber dicho: "Aún cuando Siria se niegue a abandonar (El Líbano)... Israel se propone entregar gradualmente más y más territorio al Ejército Libanés".

Israel está considerando retirar sus tropas de las montañas Chouf al este de Beirut para reducir las bajas entre sus hombres y para volver a desplegarlas a lo largo de los ríos Anali o Damour más fácilmente defendibles, al norte del puerto de Saida.

Los Estados Unidos temen sin embargo que cualquier retiro parcial pueda convertirse en permanente, lo que dividiría a El Líbano en zonas en poder de Israel y Siria.

Las declaraciones de Shamir y de Ben-Meir parecían dirigidas a dar seguridades a los norteamericanos de que cualquier retiro parcial será de sólo como primera etapa en la evacuación de tropas de los alcance.

Insurgentes atacan la ciudad norteña de Oum Chalouba, Chad

N'DJAMENA, CHAD, 5 (AP).- Los insurgentes apoyados por Libia intensificaron hoy su ofensiva contra las fuerzas del gobierno de Chad al atacando la ciudad norteña de Oum Chalouba, y se rumoreaba que el presidente Hissene Habre calificó como la última etapa de una "lucha hasta la muerte" por el control de la nación.

Las fuerzas líbias "indudablemente" participan en la lucha, afirmó Habre. Añadió que las fuerzas gubernamentales, que en las últimas semanas fueron rechazadas en el control de más de un tercio de la mediterránea y empobrecida ex colonia francesa, emprenderían un contraataque "en el momento adecuado".

Habre dijo en conferencia de prensa en esta capital que "no es suficiente" la ayuda militar recientemente enviada por Francia de toneladas de armas antitanque, cohetes antiaéreos y otros elementos bélicos.

Sin embargo sostuvo que "haremos lo posible con los medios que tenemos, que no son despreciables, para normalizar la situación rápidamente".

Las fuerzas gubernamentales enfrentan a un ejército "super equipado, bien adiestrado, y que posee armas muy modernas" dijo Habre al repetir su pedido de ayuda internacional. Pero no llegó a proponer que las fuerzas francesas intervinieran directamente en los combates, la última serie de una intermitente guerra civil iniciada hace 18 años, que devastó al país de 4 millones de habitantes.

Al atacar Oum Chalouba, los rebeldes encabezados por el ex presidente de Chad, Goukouni Oueddei, procuran acceso al baluarte gubernamental de Abeche, a 750 kilómetros de N'Djamena.

Habre afirmó que el régimen libio del coronel Moammar Khadafy aprovechó la pausa de un año en la guerra civil para "planear, organizar y emprender una nueva agresión contra Chad". Las fuerzas de Habre derrocaron a Goukouni hace 13 meses y, al entrar triunfante en N'Djamena, Habre proclamó la "victoria final".

Los expertos occidentales consideran que Khadafy intenta respaldar a las fuerzas de Goukouni, intenta tender un puente en Chad para extender su influencia hacia el Africa Ecuatorial y Oriental.

Egipto e Irak normalizarán sus relaciones

EL CAIRO, 5 (EFE).- Dio un paso hacia la normalización de las relaciones diplomáticas entre Egipto e Irak poniendo fin a la visita de tres días del ministro de asuntos exteriores iraquí, Tarek Aziz ha realizado a Egipto y que concluyó hoy en El Cairo.

Los dos países dejaron de tener relaciones diplomáticas desde hace cuatro años, cuando la Liga Arabe decretó el boicot contra el gobierno de El Cairo con motivo de la firma de la paz egipcio-israelí.

ALMACENES GENERALES DE DEPOSITO S. A.

CITACION

JUNTA GENERAL EXTRAORDINARIA DE ACCIONISTAS

El Directorio de Almacenes Generales de Depósito S.A. de conformidad al art. 15 de sus Estatutos convoca a la Junta General Extraordinaria de Accionistas que tendrá lugar el día lunes 11 de julio de 1983 a horas 17.30 en la sede de la Institución para considerar el siguiente:

ORDEN DEL DIA

1.- Incorporación de nuevo socio
2.- Aumento de capital
3.- Modificación de Estatutos.

Los accionistas deberán acreditar a su representante mediante carta poder.

La Paz, Junio de 1983.

CONVOCATORIA A CONCURSO DE MERITOS

PERSONAL TECNICO

Empresa importante descentralizada establecida en la ciudad de Potosí, dotada de alta tecnología y próxima a entrar en operaciones, requiere dos ingenieros para ocupar importantes funciones.

1.- Ingeniero Mecánico, experiencia mínima 3 años de trabajo en plantas industriales.

2.- Ingeniero Eléctrico, con experiencia en instrumentación o un ingeniero electrónico con experiencia en plantas industriales de por lo menos 3 años en el campo indicado.

Las remuneraciones son buenas, además se dotará de viviendas a quienes resultaren seleccionados.

Las solicitudes deben cumplir los requisitos mínimos exigidos, adjuntando curriculum vitae con fotocopias de títulos y de certificados hasta el día 18 de julio de 1983 y dirigidas a:

EMPRESA IMPORTANTE
CASILLA CORREO 338
POTOSI.

ADMINISTRACION REGIONAL PARA OBRAS SANITARIAS DEL BENI

(AROS - BENI)

Licitación Pública Nº 02/83

PROVISION DE MATERIALES PARA POZOS DE PRODUCCION DE AGUA

La Administración Regional para Obras Sanitarias del Beni (AROS-BENI), llama a Licitación Pública a las casas comerciales e importadoras legalmente establecidas, a presentar propuestas para la provisión de tubería y filtros para pozos profundos, de acuerdo al siguiente detalle:

-306 metros de tubería de acero inoxidable de 12 pulgadas de diámetro.
-36 metros de filtros JOHNSON de ranura continua N° 20 ó similar 12 pulgadas de diámetro.

Las ofertas deberán sujetarse a las previsiones del Decreto Ley N° 13223 de 30 de diciembre de 1977, y presentarlas en sobre cerrado y lacrado hasta horas 17:00 del día 29 de julio de 1983, en las oficinas de AROS-BENI ubicadas en la calle Mamoré esq. Av. Marbán, teléfono 2-2377 - 20368 en la Ciudad de Trinidad, y en la ciudad de La Paz en el Edif. Alborada 4to piso oficina 407, teléfono 370393, bajo el rótulo de: "PROVISION DE MATERIALES PARA POZOS DE PRODUCCION DE AGUA".

Trinidad, 4 de julio de 1983

CORPORACION REGIONAL DE DESARROLLO DE TARIJA
C.O.D.E.T.A.R.
CONVOCATORIA A CONCURSO DE MERITOS

La Corporación Regional de Desarrollo de Tarija, con la aprobación y dentro del convenio con USAID/B, convoca a concurso de méritos con carácter nacional para optar el cargo de Gerente del Proyecto Multipropósito (Desmonte) Gran Chaco, con sede en Yacuiba (provincia Gran Chaco, Departamento de Tarija), de acuerdo a los siguientes requisitos:

1.- Poseer título académico a nivel de licenciatura de Ingeniero Agrónomo, Forestal y/o recursos naturales renovables.

2.- Poseer experiencia mínima de 4 años en Administración de Proyectos.

3.- Conocimiento de la problemática socio-económica de la región.

4.- Adjuntar Curriculum Vitae y documentos de respaldo.

Los expedientes deberán presentarse hasta el día 18 de julio en la Oficina de Personal de CODETAR, Calle España esq. Avenida de las Américas, Casilla 1369, Tarija, o en la Oficina de Coordinación T-059 Ministerio de Asuntos Campesinos y Agropecuarios, Casilla 673 La Paz.

Para mayores informaciones, los interesados deberán dirigirse a la Dirección de Ejecución de CODETAR, Telef. 3345.

Tarija, Junio de 1983

HUMBERTO DELGADO FERNANDEZ
C.I. 521816
Debe cancelar sus cuatro cheques rechazados a calle Rodriguez N°. 407.
Asunta Teresa Paredes Sandy de Berbetty
C.I. 598326 Oruro

EMPRESA
DE TRANSPORTE AEREO,
requiere Secretaria Bilingüe, Inglés-Español Telex. Presentar Solicitud y referencias a casilla N°. 20847, hasta el día 15 de Julio de 1983.

MUEBLES DE CALIDAD
DE LA FABRICA AL PUBLICO
PRECIOS BAJISIMOS

- Juegos de livings
- Modulares funcionales
- Perchas especiales para recibidores
- Esquineros
- Escritorios
- Catres
- Mesitas auxiliares

Diseños propios

CATRES DE MADERA DESDE $b. 11.500

JUEGOS DE LIVINGS DESDE $b. 44.000

★ CONSULTE NUESTRO PLAN DE CREDITOS ★

Lunes a Sábados de 9.00 a 20.00 Hrs. Domingos de 10.00 a 20.00 Hrs.

★ Exposición y Ventas:
PLAZA ALONSO DE MENDOZA
(Edificio Santa Anita)

Guia Profesional

MEDICOS

Dr. VICENTE ARZE PLATA
CIRUGIA PLASTICA ESTETICA - ESPECIALIZADO EN LOS EE UU
Consultorios:
Hospital Metalista Hs. 14 30 - 17 00 tel. 783514
Edificio "El Condor" Pso Eto. Of. 606 Hs. 17 30 - 20 00 Telf. 360581
Emergencia 810136

Dr. ALFREDO RAMIREZ TORRICO
CIRUJANO-UROLOGO. Especialización Universidad de Chile. Cirugía enfermedades de riñones, vejiga, próstata, genitales, infertilidad, venereas etc
Avenida Camacho 1377 Teléfonos: 357219 - 364817. Horario diés particulares de 15 a 19. Sábados de 11 a 12

Dr. JUAN LUIS URIA IBAÑEZ
MEDICINA INTERNA, GASTROENTEROLOGIA, ENDOSCOPIA DIGESTIVA
Especialidad Chile - Japon
Nueva dirección: Edificio "Guadalquivir" 20 de Octubre esquina Rosendo Gutiérrez. Oficina 114 Teléfonos 353602 - 370085 Domicilio: 353348

Dr. JAIME SANCHEZ OSINAGA
GINECOLOGO OBSTETRA - Universidad Católica Chile
ESTERILIDAD CONYUGAL - MICROCIRUGIA TROMPAS. ECOGRAFIA. Prenatal, partos.
Cirugía Ginecológica
Consultorio Plaza Isabel La Católica
Edificio Fernando V. Mercurio telefono 356857 Buscamóvil 810136

Dra. AMPARO AZCUI
GINECOLOGIA - OBSTETRICIA.- Control prenatal, partos, cirugía ginecológica - Planificación familiar. Consultorio Edificio Alameda (planta baja) Of. 4. horas 14-19. Teléfonos Cons. 375781. Buscamóvil 810136.

Dr. JUAN MARCO
MEDICO CIRUJANO - CIRUGIA ESTETICA REPARADORA: Nariz. Orejas. Párpados. Arrugas. Labios. Cicatrices. Cirugía General. Varices
Consultorio: Yanacocha 300 (Nuevo Edificio Asbún) 1er. piso Oficina 101. Telef. 323803 Dom. 329845 Consultas 4-7.

Dr. GUILLERMO SUAREZ TEJADA
CIRUJANO UROLOGO Cirugía enfermedades de riñones, vejiga, próstata, genitales, venereas etc. Trasplantes urogenitales de la infancia
Consultorio Mercado 890 Esq. Yanacocha tel. 2409 Horas 16 a 20 p.m. tel. Consultorio 363968 Dom. 784320

LABORATORIOS

Dr. RUBEN TEJADA ANDRADE
LABORATORIOS DE ANALISIS CLINICOS "ROUX" Análisis de Sangre en general, bioquímica, orina, heces. L.C.R. jugos gástricos y duodenal, pruebas de embarazo, parasitologías y bacteriologías
DIRECCION: Edif. MARISCAL DE ZUNTA Av. Mariscal Santa Cruz N° 861 Esq. Pasaje peatonal Bloque "A" 2do. piso Of. 201 (Entre calles San Francisco y Perez Velascco) Tels. Lab. 324526 Dom. 321122 Cas. 7665

CENTRO DE DIAGNOSTICO MEDICO COMPUTARIZADO
TOMOGRAFIA AXIAL DE CUERPO ENTERO: SCANNER
ECOGRAFIA: SENOGRAFIA - TIROIDOGRAFIA
Puerto Rico 1494 esq. Hans Kundt (Miraflores) Casilla 5930 La Paz Bolivia Teléfonos 322181 - 360969 Buscamóvil 810136 - 810138.
Métodos de Diagnóstico de Alta Precisión para Cabeza - Cuello - Tórax - Abdomen - Pelvis - Columna
Ecografía Ginecobstétrica y Abdomen
Detección precoz de Cáncer Mamario y Uterino. Coprológico
Atendemos emergencias las 24 horas.

Dr. OSCAR VISCARRA ZUNA
GINECOLOGIA - OBSTETRICIA. ESTERILIDAD CONYUGAL. ESTUDIOS ESPECIALIZADOS DE DIAGNOSTICOS - ECOGRAFICOS. UL - TRASONOGRAFIA. SERVICIO A DOMICILIO LAS 24 HORAS.
Puerto Rico 1494 Esq. Hans Kundt. Telefs. 323181 - 360969
Urgencias: BUSCAMOVIL Telefs. 810136 - 810138.

ABOGADOS

CONSULTORIO JURIDICO
ANIBAL AGUILAR PEÑARRIETA
CONSULTOR ABOGADO.- Consultas en general y atiende clientela en casos SOCIALES, PENALES, CIVILES y ADMINISTRATIVOS.
Calle Nicaragua (Edif. Hospital 12 de Abril) Telefono 340713

Comando General del Ejército
Departamento IV Log. Emge.

CONVOCATORIA A LICITACION
PUBLICA Nº 3-83

CONTRATACION DE SEGUROS

Por orden del señor Gral. Div. Comandante General del Ejército, se invita a las Compañías Aseguradoras legalmente establecidas en el país e inscritas en la Superintendencia de Seguros, a la presentación de Propuestas para la Contratación de Seguros que amparen su equipo rodante y otros, durante la Gestión de 1983.

La presente Convocatoria es de carácter público, pudiendo intervenir todas las Compañías Aseguradoras. Sus propuestas deberán ser presentadas hasta horas 15:30 del día lunes 11 de julio de 1983 con las formalidades de Ley.

El pliego de especificaciones podrá ser adquirido por los interesados a partir del día martes 5 del presente a horas 15:00 en la Sección Adquisiciones del Departamento IV Log. EMGE (Cuartel General de Miraflores)

La Paz, 1º de julio de 1983

Cnl. DAEN. Hermes Feilman Forteza

JEFE DEL DEPARTAMENTO IV LOG. EMGE.

PRESENCIA
Director: Huáscar Cajias K.
Co-Director: Armando Mariaca V.
Jefe de Redacción: Mario Maldonado V.
Gerente: Gustavo Pabón R.

La realidad de la deuda externa

La deuda externa del Tercer Mundo se ha convertido en una rémora para el avance de los países subdesarrollados. El endeudamiento de muchos años pesa hoy de tal manera que buena parte de los ingresos por exportaciones sólo sirve para el pago de intereses y muy poco del capital. En la mayor parte de los casos, se contratan nuevas deudas sólo para pagar anteriores vencimientos y, así, crece el problema en forma ilimitada.

Lamentablemente, con la ilusión de "crear nuevas fuentes de riqueza", a través de la industrialización o de la explotación de otros rubros de materias primas no tradicionales, la mayor parte de los países ha ingresado en los campos del endeudamiento sin límite. Los hechos han mostrado que muy poco se hizo por conseguir "nuevas riquezas" o para avanzar realmente y superar el subdesarrollo.

Nuestro país, en parte a raíz de este grave problema, confronta una de sus peores crisis económicas; pero a la vez, el caso sirve para ser manipulado y explotado políticamente en toda forma. Se habla de cifras y de responsables. La deuda externa se ha convertido en una especie de caja de Pandora de donde han salido y salen aun todos los males. Se adjudica su contratación y su gasto al sabor de quien maneja el tema; se habla de cifras globales y, en la realidad, ninguna está acorde con lo que muestran las estadísticas del Banco Central. La deuda externa sirve, en muchos casos, para crear psicosis negativas con fines enteramente político-partidarios.

Para evitar tamaño desatino, es urgente que el gobierno informe con lujo de detalles sobre la realidad de la deuda externa, consignando fechas, montos, intereses y otros detalles relacionados con los últimos regímenes. Las interrogantes son muchas y requieren una aclaración final para que el mismo pueblo sepa a qué atenerse y no se manejen cifras irresponsable e interesadamente.

Quiénes contrataron? Qué montos? Qué cantidades han sido utilizadas realmente y en qué? A qué cifras llega lo contratado y en qué condiciones? Qué comisiones e intereses fueron pagados? ¿Cuáles fueron las fuentes de financiamiento? En qué casos hubo intermediarios? ¿Cuál era la realidad hasta el 30 de septiembre de 1982? Qué montos se contrataron de octubre de 1982 a junio del presente año? ¿Cuál es la realidad total de la deuda externa al 30 de junio de 1983? La respuesta a estos interrogantes le hará mucho bien al propio gobierno y al pueblo.

Se ha sostenido siempre la urgencia de vivir realidades, de saber a qué atenernos. Una de esas realidades tiene que ser la de aclarar el caso de la deuda externa y evitar de ese modo el manipuleo mediante el que unos resultan ser los inocentes y otros los culpables de acuerdo a las conveniencias del momento.

Medicamentos baratos

El Ministerio de Previsión Social y Salud Pública dio conocer que, a partir de ayer, se inició la venta de medicamentos baratos en todo el país. Las farmacias respectivas fueron importadas directamente, con la cooperación de la Organización Mundial de la Salud. Se ha informado que, con esta nueva modalidad, habrá una rebaja de hasta el 50% en los precios.

La importación realizada directamente se refiere a 67 rubros de los fármacos considerados esenciales y que hacen un total de 67. Servirán para el tratamiento de cura de "las enfermedades más generales en el país". El ministro de Salud informó que el gobierno ha ofrecido todas las facilidades de importación a todos los importadores, a condición de que simplemente abaraten los precios de los medicamentos" pero que, con excepción de una sola firma de Cochabamba, ninguna otra aceptó la oferta.

Dada la crisis económica, acentuada poco a poco desde julio de 1981, el problema de los medicamentos ha hecho crónico hasta el extremo de que ha cobrado validez el dicho popular: "Enfermarse resulta un lujo". Los precios que cobran las farmacias está muy por encima de la realidad; muy pocos son los casos en que impera un sentido de ayuda, de conciencia y realidad para vender remedios a quienes los piden. Generalmente se ha optado por la táctica de aplicar precios sobre el dólar la cotización del día aunque la importación se haya hecho con divisas de cambio oficial.

El que el gobierno haya importado una partida de los artículos más esenciales dentro del campo de la farmacopea es un buen paso y merece respaldo tanto de las instituciones médicas como del pueblo. Pero es necesario un estricto control para evitar la "jolgorio y el desorden burocráticos". Quienes estén encargados de su distribución y venta, tendrán que hacer honor a la intención gubernamental de servir al pueblo y de no permitir la especulación ni el oculti-amiento.

Para que el plan tenga éxito, serán necesarias, de todos modos, tres condiciones: que el gobierno realice las importaciones con la periodicidad necesaria; que los controles sean estrictos para evitar la venta de los productos en la "bolsa negra" y, finalmente, que las farmacias donde se vendan los medicamentos cumplan efectivamente la función que se han impuesto: servir a la comunidad con precios rebajados. Complementariamente, el ministerio debe dar a conocer, periódicamente, los precios y sitios exactos de venta en todo el país.

Cartas a PRESENCIA

Televisión y alcoholismo

Señor Director:

Debo referirme a un aspecto que parece pasar inadvertido por la ciudadanía en general.

Es muy lamentable y por demás censurable que las imágenes tan impactantes que llega a través de la "quinta pared" o el "televisor" que penetra en los hogares, al sólo mover un pequeño botón, fruto de la electrónica moderna, al alcance de los entendidos en televisión, sea aprovechado para desquiciar, incitando al alcoholizar a la juventud.

El canal 13 que se precia de ser universitario, presenta en horas de mayor receptividad televisiva, propaganda de vinos con sonidos y ritmos incitando al consumo de bebidas alcohólicas. Es aceptable que, con el pretexto de las festividades de la fiesta tradicional de San Juan, se haya emitido este tipo de propaganda. Sin embargo ello sirvió para catapultar y exaltar a diario productos alcohólicos con "slogans" bien impactantes y estudiados, como aquello de: "vivir la vida con alegría, bebiendo tal o cual marca de alcohol".

El consumo de bebidas espirituosas es causante directo de peleas, locura y muerte. Este muestrario de propaganda malsana, se halla totalmente prohibido en la mayoría de los países del mundo. Además de que el alcoholismo en el ámbito nacional es de por sí un problema que preocupa a las autoridades sanitarias, que tiende a empeorar con el añadido de la propaganda televisiva.

Varias organizaciones de salud mundial, tales como la "OMS", la OPS y otras, están alertando en forma reiterada, por todos los medios de información, del peligro que sobreviene por el enorme consumo de alcohol en los diferentes estratos sociales. El Alcohol ha sido tipificado como una droga que mina y destruye tanto física como psíquicamente el organismo humano, llevando consigo secuelas hereditarias irreversibles. Deseamos para Bolivia una juventud sana e íntegra, libre de la escoria del alcohol y del tabaco que, en un futuro próximo, pueda responder y conducir a nuestra patria por el camino correcto, para alcanzar nuestra grandeza tan anhelada.

Sin otro particular, aprovecho la presente para saludarle atentamente.

OSCAR GARCIA BRUN
C.I. 462198 La Paz.

Complementación de la ruta Diagonal del Sur

Por Eduardo Romecín

La ruta Diagonal Sur, concebida con gran visión en 1929, por el eminente geopolítico Dr. Jaime Mendoza, partiría de Oruro para continuar por la importante zona minera de Huanuni - Llallagua - Colquechaca - Ocuri, llegando a Sucre y atravesando las ricas provincias Hernando Siles y Luis Calvo, para concluir tomando la ruta Villamontes en los Esteros de Patiño.

La enorme importancia económica-geo-estratégica de esta ruta, fue puesta de relieve años atrás por el Ing. Roberto Arce, quien al dirigir la construcción del puente sobre el río Pilcomayo, durante la memorable batalla por la defensa de Villamontes, en que los paraguayos cortaron la ruta Boyuibe-Santa Cruz, pudo apreciar su gravitante importancia al hacer posible el abastecimiento de tropas para la retoma de Charagua. El Ing. Arce sostuvo recientemente que la respuesta a la pavimentada "Ruta Trans-Chaco" construida por el Paraguay, debe ser la "Ruta Diagonal Sur" que se extenderia desde Lagunillas hasta la frontera, empalmándose con la "Ruta Trans-Chaco", con lo cual se acrecentarían no sólo las relaciones comerciales con el Paraguay, sino que adquiriría esta carretera una importancia transcontinental al vincular Lima con Asunción, además de hacer posible el abastecimiento del altiplano con la producción agropecuaria de las provincias chaqueñas.

El presidente del Senado, Dr. Julio Garret, recogiendo aquellas iniciativas, ha presentado un Proyecto de Ley mediante el cual reconoció la importancia geo-estratégica de esta ruta, lo cual ha dado lugar a interpretaciones suspicaces y sin fundamento de parte de la prensa asuncena, que podrían deteriorar las buenas relaciones entre nuestros países.

Al presente, propongo una complementación al proyecto de la "Diagonal Sur", consistente en la prolongación desde Lagunillas, con una vía caminera hasta Mutún, en línea paralela a la frontera con el Paraguay, y de allí continuar hasta Puerto Busch que es nuestro puerto de acceso al río Paraguay.

Las razones para esta complementación de la Ruta Diagonal Sur serían las siguientes: 1.- Puerto Busch es un mero punto en el mapa de Bolivia, sin que se hubiera hecho el menor esfuerzo para que cumpla con el papel de la importancia que debería tener el vincularnos con el Atlántico a través del río Paraguay y la consiguiente conexión con el puerto franco que tenemos en Rosario. 2.- El Mutún constituye para nosotros una inmensa riqueza natural inexplotada que requiere ser desarrollada, si no queremos que corra la misma suerte de Chuquicamata, para lo cual es imperiosa su vinculación vial con el altiplano por la vía más directa.

3.- El gran potencial agropecuario de la extensa zona chaqueña y de las provincias de la "frontera de Chuquisaca", requieren ser desarrolladas, en especial la Reserva Fiscal Abapó-Izozog que, como ya lo tengo manifestado en numerosas publicaciones de prensa, debería constituirse en la punta de lanza del desarrollo cerealero de Bolivia, para la producción comercial de trigo en invierno, maíz y soya en verano, con las variedades de trigo tropical desarrolladas por la "revolución verde", las que ya han sido experimentadas en la reserva de Abapó-Izozog. Estas nuevas variedades, para dar sus extraordinarios rendimientos, requieren de intenso abonamiento nitrogenado que podría ser fabricado con nuestro gas y complementado con abundante riego. Mientras se construya la represa de Rositas se suministrarían aguas subterráneas que ya están en explotación en pequeña escala.

Existen también en la región otros proyectos como el Icla que posibilitará el riego de un elevado número de hectáreas. No se ha considerado hasta ahora la posibilidad de establecer una represa, sobre el río Tucavaca, cuyas aguas podrían regar una importante área, muy próxima al Mutún.

El desarrollo agrícola del sudeste nos brindará un gran tonelaje de trigo y maíz, para satisfacer la demanda interna y contar con importantes excedentes para su exportación. La soya, asimismo, permitirá que la fábrica de aceite de Villamontes trabaje en toda su capacidad, para abastecer el consumo interno y exportar este producto de alto valor.

4.- El Gobierno del Paraguay, a la conclusión de la guerra, distribuyó y financió entre los oficiales y soldados que deseaban asentarse en el Chaco, parcelas de terreno a lo largo de la frontera con Bolivia, que actualmente forman establecimientos ganaderos y agrícolas, con lo cual han afianzado su soberanía en toda la frontera. Por el contrario, el lado boliviano sólo es un yermo inhabitado, donde los hitos colocados, de tanto en tanto señalan y delimitan aquellas lejanas tierras fronterizas de nuestra patria. Sería factible también que el gobierno, a lo largo del camino fronterizo repartiera parcelas en forma cooperativa a los beneméritos de la guerra del Chaco y sus familiares, facilitándoles la infraestructura necesaria para formar pequeños establecimientos agrícolas ganaderos. Se podría igualmente trasladar allí, para su asentamiento a los trabajadores supernumerarios de las minas de COMIBOL, para lograr la rehabilitación económica de esta empresa, lo cual podría ser un paso indispensable para superar la actual crisis en que nos debatimos. A estos supernumerarios se los podría también emplear, primeramente, en la construcción de esta fácil ruta, por estar localizada en un terreno plano y cubierto con una vegetación xerofítica de fácil desbosque. Este camino podría ser riplado o, mejor aún, empedrado, dado su bajo costo y durabilidad, como lo demuestra la conservación del empedrado de las ciudades que datan, en algunos casos, de hace cien años. Este sistema de empedrado debería ser utilizado en todos los caminos de tierra del país, lo que supondría además trabajo para innumerable gente desocupada, obteniéndose así una apreciable economía en relación con el pavimentado de concreto.

Por las razones expuestas, la complementación de la "Ruta Diagonal Sur" revista una vital importancia para el país, tanto en el campo estratégico como económico. Su inmediata construcción es un imperativo si es que deseamos mantener incólume lo que aún queda del territorio que nos legaron nuestros mayores.

Integración

Supranacionalidad y Grupo Andino

Por Alberto Solares Gaite

Cuando surge en la realidad internacional el fenómeno de la integración, trae consigo concepciones innovadoras en cuanto a la naturaleza de las relaciones interestatales, a sus motivaciones y a sus formas de expresión. Se trata de nuevas realidades que superan las concepciones clásicas del Derecho Internacional, no obstante los avances de este último, dando lugar al nacimiento de formas internacionales altamente evolucionadas.

El fundamento teórico de las relaciones internacionales fue tradicionalmente el concepto de la soberanía nacional, individual y absoluta, aunque en su dimensión contemporánea limitado por el principio de la "interdependencia", que es el que caracteriza a la actual comunidad internacional. La integración, en cambio, incorpora la noción de una estructura de conjunto, basada en el ejercicio colectivo de una soberanía ampliada y orientada al logro de un interés u objetivo común. En el reconocimiento de ese interés común y de la acción conjunta para satisfacerlo es que radica la naturaleza de este nuevo tipo de relaciones y la legitimidad de un proceso de integración.

Como medios para este accionar comunitario, en el marco de la integración se han creado instituciones que superan un nivel simplemente intergubernamental y a las cuales se les atribuye o delega determinados poderes o competencias cuyo ejercicio es autónomo, lo que significa que en algunos aspectos o materias los Estados miembros dejan de tener la facultad de adoptar decisiones unilaterales. Esta atribución de poderes, que se orienta particularmente a las competencias legislativas y jurisdiccionales, es uno de los aspectos más novedosos y en sí constituye el núcleo de la problemática del nuevo Derecho de Integración.

Todo este conjunto de factores como la comunidad de objetivos, los nuevos principios de representatividad institucional, el ejercicio ampliado de soberanía a través de la asignación de poderes y competencias, así como un proceso de elaboración normativa autónomo y la facultad jurisdiccional comunitaria, son categorías y manifestaciones de un sistema diferente basado en un nuevo concepto, el de la "supranacionalidad", que constituye hoy en día la base teórica y jurídica de la integración.

Siguiendo al Prof. Pierre Pescatore, se puede afirmar que lo esencial del concepto de la supranacionalidad está en los siguientes tres elementos: a) Interés y objetivos comunes; b) Creación de un poder efectivo al servicio de esos intereses y objetivos; y c) Autonomía de ese poder. En concreto, el concepto de supranacionalidad está referido a "un poder real y autónomo, puesto al servicio de objetivos comunes a varios Estados" (+).

Ahora bien ¿en qué medida concurrían estos elementos en el Acuerdo de Cartagena? Creemos que en los objetivos y mecanismos previstos por este se los identifica nitidamente. Así, en materia de intereses comunes se plantearon, desde el gran objetivo del "mejoramiento persistente en el nivel de vida de los habitantes de la Subregión", mediante el desarrollo equilibrado y armónico de los países miembros, hasta los objetivos más específicos de un proceso conjunto y acelerado de industrialización, la armonización de políticas económicas y sociales y la creación de la Unión Aduanera, a través del Programa de Liberación y del Arancel Externo Común. En cuanto al poder autónomo que sirviera estos objetivos, cumplieron este papel dos organismos principales, uno de naturaleza intergubernamental (Comisión) y otro de carácter comunitario (Junta). Esta estructura institucional fue completada con el Parlamento Andino y, aunque tardiamente, con un órgano jurisdiccional comunitario (Tribunal Andino de Justicia).

Sin embargo, por las circunstancias complejas, las limitantes e interferencias, tanto internas como externas, que han acompañado el desarrollo del proceso andino, la mayor parte de los objetivos y mecanismos previstos no se han hecho efectivos, determinando que el interés de los países miembros, a la par que atenuaba, se fuera orientado hacia otro tipo de objetivos nacionales y particulares. La realidad del proceso subregional en los últimos años presenta un cuadro de desaliento, de incumplimientos, de estancamiento, en suma de falta de interés y decisión de sus miembros para seguir adelante; a lo que se agrega la desactualización de varios de sus mecanismos ante la dinámica cambiante del contexto internacional; el haber sucumbido en sus políticas económicas a un neoliberalismo distorsionante e impuesto, así como el haber adherido a un proteccionismo remedado y negador de los pocos avances conseguidos en el proceso.

Los objetivos superiores de la integración andina, si bien son imprescriptibles se han reducido a la dimensión de un lirismo protocolar; en los hechos nuestros países han dispersado sus intereses inmediatos, sus acciones y sus políticas.

Ante un panorama de escepticismo y casi frustración se presenta, no obstante, una nueva esperanza y oportunidad, el "Nuevo Modelo" que actualmente se estudia y que será formulado en ocasión de la cumbre presidencial andina. Tanto los organismos comunitarios como los Gobiernos tienen, en consecuencia, una grave responsabilidad, de buscar nuevas rutas y formas de integración, donde se renueve y concurra efectivamente el interés de todos los países andinos, que sean viables y que, sin descartar el objetivo central de la industrialización, orienten el esfuerzo conjunto a la satisfacción de nuestras necesidades básicas (salud, alimentos, vivienda, educación), áreas en las cuales los sectores mayoritarios de la población andina comparten una misma y dramática realidad y cuya superación rebasa las posibilidades aisladas de un sólo país.

La integración andina tendrá mayor legitimidad y viabilidad histórica, en la medida en que se apoye y sirva las verdaderas necesidades de nuestras poblaciones, promoviendo efectivamente su mejoramiento social y económico, lo cual crearía en forma natural una conciencia generalizada sobre su importancia y necesidad.

En resumen y volviendo al campo doctrinal, es imperativo rescatar para el proceso andino el primer requisito de la supranacionalidad: la comunidad de objetivos e intereses, tanto en los de coyuntura como en los permanentes, única base que le permitirá ser en realidad un proceso integrador y no simplemente un esquema de cooperación o regresivamente un área de preferencias arancelarias, como ha sucedido con ALADI.

******

Pierre Pescatore: "Derecho de Integración; Nuevo fenómeno en las relaciones internacionales". BID/INTAL. Buenos Aires (1973).

Familia, evangelización y culturas

Por Mons. Armando Gutiérrez Granier

A LA LUZ DE LA FE. Después de haber examinado la situación de la familia en las culturas y señalado algunas situaciones anormales que atentan contra ella, la carta pastoral de los Obispos de Bolivia proyecta la luz de la fe sobre ella y discierne sus valores y contravalores, hoy y en el futuro.

La familia está fundada en el amor. El amor es la vocación del ser humano, creado a imagen y semejanza de Dios, que es Amor.

El Matrimonio es un pacto de amor conyugal. Dios puso en el corazón humano la capacidad de amar y Cristo, con su pasión y muerte lo elevó a la dignidad de sacramento. Sin amor, la familia no puede permanecer. Como dice el Papa en la Exhortación, la familia recibe la misión de custodiar, revelar y comunicar el amor en una comunidad de unidad inquebrantable, basada en la orden divina: "Lo que Dios ha unido, no lo separe el hombre." Los cónyuges tienen libertad para vivir el matrimonio, con fidelidad, y no para quebrantarlo. Cristo cambiará el corazón de piedra en un corazón nuevo, capaz de superar los egoísmos según el símbolo ejemplar del amor de Cristo. Sólo así podrán los cónyuges realizar los esfuerzos, renuncias y purificaciones que su unión les exige.

Comunidad familiar. Dios abre la comunidad familiar al amor, que no se agota en la pareja, sino que se abre a la familia y a la sociedad y hace de sus miembros colaboradores de Dios en el don de nueva vida.

La Alianza, imagen del amor entre Cristo y su Iglesia.

El pueblo de Dios antecede a la familia.

En el cielo no se casan. Del matrimonio surge la familia, célula de la sociedad humana, nacida del Bautismo y de la Fe.

La Alianza tiene sentido más profundo y expresa la unión de Cristo y de la Iglesia. Pero el signo eficaz de ella es el misterio pascual. La contemplación del misterio de Cristo es la fuente vivificante del amor y de él surge la espiritualidad de la Eucaristía.

Virginidad y Matrimonio. Se relacionan también con la Alianza. La virginidad es un modo de vivir la Alianza de Cristo y la Iglesia, misterio único. La virginidad custodia y anticipa las bodas eternas en el mundo nuevo de la Resurrección y María es su expresión suma.

Importancia del matrimonio en la sociedad humana.

Del matrimonio surge la familia, que obliga a los padres a interesarse por las realidades humanas (salud, educación, economía, política, etc.)

Aunque la transformación del mundo no es misión fundamental dela familia, sino del laicado, su misión se concentra en revelar y comunicar el amor. La Familia formará un laicado capaz de ordenar el mundo según Dios.

Evangelización y culturas.- La cultura enriquece a la familia, motivo por el cual el Papa invita a la inculturación de la fe, en la familia, para evangelizar las culturas hasta la raíz. Ello permitirá reconocer los valores y anti-valores y defender los derechos humanos.

Evangelización de las culturas

Esta evangelización de la familia, en la cultura indígena iniciará al matrimonio en proceso de inserción en la, **comunidad, revelará a Jesús de Nazaret como el crucificado por amor y el mediador, contribuyendo a sustituir el temor al Dios castigador por el de Dios de amor.**

La cultura hispano criolla recibirá el aporte de la personalización opuesta al individualismo cerrado, como al relacionamiento complementario entre las culturas indígena y criolla.

Respecto a la cultura humanista-secular, ésta desacraliza la naturaleza pero no reconoce a Dios; cree conseguir todo por medio de la ciencia y de la técnica y coloca al hombre en el lugar de Dios. La familia se desacraliza, el matrimonio desciende a la categoría de contrato humano, pierde su dimensión "extensa" con amplios vínculos de parentesco y se convierte en "nuclear", reducida a la pareja. Este tipo de cultura necesita redescubrir la relación del matrimonio y del hombre con Dios vivo, para dominar la tierra y ponerla a su servicio. Si construye un mundo sin Dios lo hará contra el hombre.

La familia en la cultura economicista convierte a la sociedad en civilización de consumo, en la que producción y consumo universales determinen la interdependencia de los pueblos, pero reduce al hombre a condición de cosa o máquina que, en lugar de dominar el mundo, le somete y domina. Lo que produce se vuelca en su contra, llevando a la inseguridad y a la desintegración.

Pero en todos los casos la evangelización precisa el anuncio claro de Jesucristo único, que da la posibilidad de realización del hombre y del matrimonio y la familia. Mediante la conversión a Cristo encontrará los valores humanizantes: dignidad, justicia, verdad, misericordia y paz.

Tercer Mundo

Problemas del desarrollo en una serie de películas

Por Asma Ben Hamida
Especial de IPS

ROMA, .- En marzo del año próximo, los canales de televisión de las naciones industrializadas proyectarán una serie de programas, de una hora de duración cada uno, sobre los problemas de los países en desarrollo, producidos por cineastas del Tercer Mundo.

Los temas abarcan desde el impacto del turismo en Sri Lanka hasta el Nuevo Orden Informativo Internacional y el Caribe (producida en Antigua), pasando por el desarrollo agrícola y la tenencia de la tierra en América Latina (Brasil), la asistencia en Africa (Madagascar), el empleo ilegal en el sureste de Asia (Malasia), y el problema del agua (Nepal).

"Todos estos problemas que enfrenta el Tercer Mundo serán aun más importantes en la próximas dos décadas", dijo a IPS Brian Stuar, productor de la película caribeña sobre el Nuevo Orden Informativo Internacional.

"Las naciones industrializadas del norte no serán inmunes a los conflictos que ocurrirán en países pobres y hambrientos. La realidad de la interdependencia económica también cobrará sus víctimas entre los ricos", sostuvo.

Entre las redes de televisión que proyectarán esos programas figura las de Italia, Alemania Occidental, Suecia, Japón, Gran Bretaña, Francia, Canadá y posiblemente Estados Unidos, Bélgica y Holanda.

La película sobre el efecto de la actual red de comunicaciones en el Caribe será presentado a una audiencia de 16 millones de habitantes en Estados Unidos.

El estreno de las películas se realizará en marzo próximo en Nueva York y en los 13 países del Tercer Mundo que participan en el proyecto.

Además del aspecto positivo que representa el exhibir películas filmadas en el Tercer Mundo a las audiencias de otros países en desarrollo, el proyecto se centra en el aspecto Norte-Sur del flujo informativo.

"Los medios informativos del Tercer Mundo tienen la responsabilidad de encontrar vías para hacer interesantes los temas de desarrollo a las audiencias del Norte para que los individuos puedan analizar la importancia que revisten esos temas e influir sobre los gobiernos para introducir cambios de políticas", dijo Stuar.

La serie forma parte de un proyecto de cooperación conjunta norte-Sur denominado "Agenda para un pequeño planeta: el mensaje del Sur" y cuenta con el apoyo del Departamento de Información Pública de Naciones Unidas (DOI) la Agencia Canadiense de Desarrollo Internacional, la Fundación Internacional Worldview.

Los productores de las películas "mantendrán un total control editorial sobre las filmaciones y tendrán completa independencia para investigar, estudiar, observar, sacar sus propias conclusiones y expresarlas como quieran", indicó a IPS el coordinador de la DPI de Naciones Unidas, Jean Tetrault.

Dos de estas películas serán patrocinadas por redes de televisión estatal.

La película respaldada por la televisión nacional tunecina analizará el papel de la mujer en el desarrollo rural mientras que la correspondiente a la televisión estatal de Bangladesh abordará el tema de la sobrepoblación.

"Hasta ahora lo único que tenemos es lo producido por un conjunto de periodistas y canales de televisión del Norte que van al Sur, en base a sus propias inquietudes y mentalidad", dijo el funcionario de la ONU. "Esta vez será el sur mismo quien dirá sus problemas".

"Es urgente y necesario que se establezca un diálogo ético entre los pueblos y las naciones", manifestó el director del proyecto y lamentó los "errores y prejuicios" que existen en los países industriales generados por el flujo de comunicación que básicamente es unidireccional.

En varias reuniones y consultas regionales realizadas el año pasado, los expertos en información y desarrollo de los organismos gubernamentales y no gubernamentales de países del Tercer Mundo recomendaron los temas al abordar la serie, y seleccionaron a los cineastas que producirán las películas.

El proyecto es una continuación de una exitosa primera fase en que las organizaciones de televisión de 10 países industrializados produjeron documentales de 50 minutos sobre temas de desarrollo, señaló Tetrault.

"Las películas fueron difundidas por todos los medios que participaron en el programa y exhibidas a más de 100 millones de espectadores".

"Sin embargo, en esta oportunidad percibimos que era importante que el mensaje del Sur fuera articulado por los propios intelectuales de los países en desarrollo".

"Se acordó que cada compañía de televisión interesada en el proyecto en los países industriales facilitara a un cineasta del Tercer Mundo la necesaria asistencia financiera y técnica para permitir que los artistas produzcan la película con absoluta libertad", agregó.

"A su vez, los organismos que patrocinan este proyecto tendrán completo acceso a las películas filmadas y gozarán de todos los derechos de distribución comerciales por tres años, indicó Tetrault.

La oficina de la DPI de Naciones Unidas actúa como "catalizador" y coordinador de proyecto acercando a las empresas difusoras con los cineastas.

El Fondo Internacional para el Desarrollo Agrícola, con sede en Roma, patrocinó una reunión entre representantes de las redes de difusión participantes y los cineastas seleccionados de diversos países del Tercer Mundo.

Dios nos habla cada día

LOS DOCE APOSTOLES

Jesús llamó a sus doce discípulos, y les dio autoridad para expulsar a los espíritus impuros y para curar toda clase de enfermedades y dolencias.

Estos son los nombres de los doce apóstoles: primero Simón, llamado también Pedro, y su hermano Andrés; Santiago y su hermano Juan, hijos de Zebedeo; Felipe y Bartolomé; Tomás y Mateo, el que cobraba impuestos para Roma; Santiago, hijo de Alfeo, y Tadeo; Simón el celote, y Judas Iscariote, que después traicionó a Jesús.

Jesús envió a estos doce con las siguientes instrucciones: No vayan a las regiones de los paganos ni entren en los pueblos de Samaria; vayan más bien a las ovejas perdidas del pueblo de Israel. Vayan y anuncien que el Reino de Dios se ha acercado (Mateo. Capítulo 10, 1-7).

REFLEXIONEMOS JUNTOS

Ciertamente que cada comunidad que evangeliza tiene que restringirse a determinadas zonas, debe tener prioridades. Como Jesús lo indicó a los doce. Pero los límites humanos de la misión deben asegurar siempre su primer imperativo: la búsqueda de los alejados, de las ovejas perdidas.

George Bush: Política de EE.UU. no pone en peligro la paz mundial

COPENHAGUE, 5 (AP).- El vice presidente norteamericano George Bush fustigó enérgicamente lo que dijo eran "mitos" de que la política de los Estados Unidos esté poniendo el mundo en peligro y dijo que hay razones para sentirse optimista "acerca de las perspectivas de libertad y paz".

Bush expresó que el presidente Ronald Reagan "tiene mejores oportunidades que cualquier otro presidente en esta era nuclear de ser el presidente de la reducción de armas, el presidente de la paz".

Aunque estuvo próximo a anticipar un acuerdo con la Unión Soviética en materia de armas atómicas, señaló que los Estados Unidos no tienen información que indique que "esté a punto de producirse un avance decisivo" en este asunto.

Dijo que nada concreto se producirá a menos que la Organización del Tratado del Atlántico Norte (OTAN) se mantenga firme en su decisión de contrarrestar con cohetes propios los soviéticos emplazados en Europa.

Bush formuló sus declaraciones en un importante discurso de política exterior a poco de finalizar su misión por Europa Occidental dirigida a explicar la política del gobierno del presidente Reagan.

Dinamarca fue escogida por el vice presidente para pronunciar su discurso, aparentemente por la actitud asumida por el Parlamento danés de renuncia a acatar la decisión de la OTAN.

La política de la OTAN formulada en 1979 plantea la realización de negociaciones para gestionar el retiro de los cohetes soviéticos de alcance intermedio, pero propugna el emplazamiento de cohetes capaces de contrarrestar los rusos sino se llega a un acuerdo para fines de este año.

EN IRLANDA

DUBLIN, IRLANDA, 5 (AP).- El vice presidente de los Estados Unidos George Bush, defendió hoy la política de su país en América Central y dijo: "La mayoría de las personas no comprenden cuáles son nuestros objetivos" en la región.

Bush expresó que el primer ministro de Irlanda, Garret Fitzgerald había criticado la ayuda militar norteamericana a las fuerzas derechistas" de América Central.

Tren magnético será probado el jueves en Alemania Occidental

MEPPEN, ALEMANIA OCCIDENTAL, 5 (AP).- Un tren magnético sin ruedas diseñado para correr en silencio a 400 kilómetros por hora está listo para las pruebas de durabilidad, informó un vocero de los fabricantes.

El "Transrapid 06", perfeccionado con el respaldo financiero del ministerio de investigación, fue construido por un consorcio encabezado por la compañía pionera en aviación Messerschmitt-Boelkow-Blohm y la fábrica de motores Krauss-Maffei.

El tren tiene 53 metros de largo, lleva 200 pasajeros y calcula sobre un campo magnético, por lo que elimina el ruido de las ruedas sobre las vías.

El vocero dijo que las pruebas de durabilidad se efectuarían el jueves en una línea de 6 kilómetros cerca de Meppen, sobre la frontera holanda alemana. Si resultaran exitosas, la línea se extendería 20 kilómetros para otras pruebas, dijo el vocero de los fabricantes.

Solzhenitzyn confía en que algún día volverá a la URSS

LONDRES, 5 (AP).- El escritor soviético disidente Alexander Solzhenitzyn, obligado a vivir en el extranjero desde 1974, confía en que algún día regresará a su país.

En una entrevista anoche con la British Broadcasting Corp. (BBC), el escritor de 64 años de edad, que ganó el premio Nobel de Literatura de 1970, dijo refiriéndose a su regreso a la Unión Soviética:

"No soy tan joven y no puedo mencionar hecho concreto alguno que me haga decir esto, pero la historia está llena de cosas inesperadas y no podemos anticipar algunos de los hechos más simples de nuestras vidas".

Solzhenitzyn vive y trabaja actualmente en Vermont, Estados Unidos.

Entrevistado por Malcolm Muggeridge, Solzhenitzyn, autor de varios libros incluso "Archipiélago Gulag" y "Un día en la vida de Ivan Denisovich", expresó:

"En los Estados Unidos pude llevar a la práctica algo en lo que siempre había soñado, que toda mi vida debía ser una vida de trabajo."

Jaruzelski fue condecorado con orden de Lenin

MOSCU, 5 (AP).- El dirigente máximo de Polonia, general Wojciech Jaruzelski, ha sido galardonado por la Unión Soviética con la máxima condecoración de este país, la orden de Lenin.

La agencia oficial de noticias TASS dijo que se otorgó la distinción a Jaruzelski "en ocasión de su sexagésimo cumpleaños" y en "reconocimiento de sus servicios para el desarrollo de la amistad y cooperación" entre los pueblos de los dos países.

Jaruzelski desempeñó un papel importante durante la visita del papa Juan Pablo II a Polonia el mes pasado, con quien se reunió en dos oportunidades, y afirmó que la presencia del Pontífice en el país había sido un éxito tanto para la Iglesia como el Estado.

En una información separada, TASS dijo que el comité central del Partido Comunista y el presidium del Soviet Supremo soviético felicitado al gobernante polaco en su cumpleaños.

"En un período difícil para Polonia, usted... está dirigiendo la lucha en defensa del socialismo y por la rápida superación de la crisis y la normalización de la vida política y económica de la sociedad", le dice el comité.

EE.UU. intenta mejorar sus relaciones con la URSS

MOSCU, 5 (EFE.- Thomas Foley, líder de la fracción del Partido Demócrata en el congreso de EE.UU., está manteniendo conversaciones en Moscú con altos dirigentes soviéticos, tendentes a la normalización de relaciones entre los dos países.

El transcurso de las conversaciones fue anunciado por la agencia oficial soviética "TASS", paralelamente a la finalización del encuentro entre el "número uno" soviético, Yuri Andropov, y el canciller de Alemania Occidental Helmut Kohl.

Junto a Foley se encuentran en la capital soviética otros congresistas estadounidenses, que han sido recibidos por Vitali Rubin, presidente de la cámara de las nacionalidades del Soviet Supremo, quien les reiteró la importancia de una normalización de relaciones entre Washington y Moscú.

Según la "TASS" Rubén ha expresado la esperanza de que la visita de los congresistas "sirva para mejorar las relaciones entre la URSS y EE.UU." e informó que fueron abordados temas relativos a las relaciones entre EE.UU. y la URSS, los problemas de la limitación de armamentos y "otros".

EE.UU. designó a Otto Juan Reich como coordinador en Centroamérica

WASHINGTON, 5 (EFE).- El gobierno de Estados Unidos designó hoy a Otto Juan Reich como coordinador especial de las gestiones norteamericanas de política exterior y de opinión pública nacional relacionadas con Latinoamérica en general, y Centroamérica en particular.

Reich informará de su labor al secretario de estado, George Shultz, y trabajará estrechamente con el secretario adjunto para asuntos interamericanos, Larghorne Motley, sobre quien recae la plena responsabilidad de la política estadounidense en Latinoamérica.

El nombramiento de Reich es considerado en Washington como un intento de la administración de Ronald Reagan por mantener bajo control su política centroamericana y recuperar el apoyo a la misma por parte del público norteamericano.

Reich, cuyo cargo será el de consejero de Shultz con rango de embajador, unirá sus esfuerzos a los del actual enviado especial a la zona, Richard Stone, por suavizar las críticas que las iniciativas de Estados Unidos en Centroamérica han provocado últimamente.

Stone viajará a finales de esta semana a Centroamérica, y su primera escala será El Salvador, según confirmó hoy Alan Romberg, portavoz del Departamento de Estado, quien no obstante se negó a facilitar detalles sobre el itinerario o la misión específica del ex-senador.

Reich nació en La Habana, Cuba, en 1945.

Desde 1981, fue consejero administrador de la agencia estadounidense para el desarrollo internacional de Latinoamérica y El Caribe, cargo de máxima responsabilidad en el [illegible] Reagan para el [illegible] económico y ayuda al desarrollo en esa región.

Anteriormente, fue director de operaciones de capital norteamericano, "Consejo de las Americas", asociación privada de empresas estadounidenses con [illegible] inversiones en países latinoamericanos.

Asimismo, según comunicado del Departamento de Estado, gozó de amplia experiencia en los sectores públicos y privados en [illegible] vinculados con Latinoamérica y El Caribe.

Más de mil condenados a muerte esperan su ejecución en EE.UU.

WASHINGTON, 4 (EFE).- Las "galerías de la muerte" de las cárceles norteamericanas, donde esperan su suerte los reos condenados a la pena capital, están a rebosar, con una población de 1.050 reclusos, cifra sin precedentes en la historia de Estados Unidos.

Coincidiendo dramáticamente con el 207 aniversario de la independencia del país, el departamento de justicia publicó hoy unos datos que muestran un aumento de 22,7 por ciento en la población penitenciaria que en 1982 estaba condenada a morir, con respecto al año anterior.

De estos 1.050 encarcelados, 59 son de origen hispano. Desde 1978, el número de hispanos sentenciados a muerte se ha triplicado y el de encarcelados se ha duplicado.

El año pasado, 264 personas fueron condenadas a la cámara de gas, la silla eléctrica, la horca, la muerte por inyección u otras formas de pena capital, lo que supone un incremento del ocho por ciento en relación a 1981 y el mayor nivel anual desde 1975.

Como razones principales de esta aglomeración en las "galerías de la muerte", el Departamento de Justicia señala la creciente imposición de la pena máxima, así como la lentitud en el proceso judicial de apelaciones.

Las consecuencias, como ha reconocido el propio ministro de Justicia, William French Smith, son mayores problemas de disciplina en las cárceles y presidios federales, donde con más frecuencia se producen motines o tomas de rehenes.

Por otro lado, solamente 68 personas salieron de estas galerías "innombrables" en 1982, y anualmente se ha reducido, desde 1976, el número de reclusos sacados de la "lista de la muerte" por acciones legislativas o judiciales.

La pena de muerte estuvo prohibida en Estados Unidos desde 1967 hasta 1976, año en que la adoptaron 38 estados. Desde entonces han sido ejecutados siete hombres, el último en Alabama el 22 de abril de este año.

La última mujer ejecutada lo fue en 1962, y ahora hay trece que esperan la muerte en presidio.

El próximo miércoles Jimmy Lee Gray puede convertirse en el octavo ejecutado, tras haber sido condenado a morir en la Cámara de gas por asalto sexual, secuestro y asesinato de una niña de tres años de edad en el estado sureño de Mississippi.

Precisamente los estados del sur del país son los que tienen mayores cifras de reclusos esperando la pena máxima. Florida encabeza la "lista negra" con 189 reclusos en "galerías de la muerte". Le siguen Texas (148), California (120) y Georgia (100).

Durante 1982, según los datos del Departamento de Justicia, hubo más presos que fueron asesinados o se suicidaron en las "galerías de la muerte" de los que fueron ejecutados.

Los homicidios en las cárceles se deben a reyertas personales, ajustes de cuentas e incluso a discusiones sin importancia. Los suicidios son provocados, en su mayor parte, por abusos sexuales por parte de los propios compañeros de celda o de galería.

Madre Teresa de Calcuta invitada a visitar Polonia

CIUDAD DEL VATICANO 5 (EFE).- La madre Teresa de Calcuta, fundadora de las hermanas misioneras de la caridad y premio "Nobel de la Paz 1979" ha sido invitada a visitar Polonia.

La invitación le fue formulada hoy, informa radio Vaticano, por el cardenal Josef Glemp, primado de Polonia, durante una conversación que el purpurado tuvo con la religiosa en el convento romano de la congregación fundada por ella en la India.

Portavoz de la Casa Blanca

No hay candidatura oficial de Reagan a la reelección

WASHINGTON, 5 (EFE).- La afirmación del vicepresidente de Estados Unidos, George Bush, sobre la decisión del presidente Ronald Reagan de presentarse a la reelección es "una opinión a título personal", dijo hoy a "EFE" un portavoz de la Casa Blanca.

"El vicepresidente expresa que Reagan se presente a las próximas elecciones, pero el anuncio de esta decisión en competencia exclusiva del presidente", afirmó el portavoz.

En Irlanda, preguntado sobre la reelección de Reagan, Bush indicó hoy que las "predicciones" apuntan a que, "no sólo se presentará, sino que triunfará en los comicios".

Bush "estima que el presidente ha realizado una gestión hasta ahora en la Casa Blanca -señaló el portavoz- y espera que se decante a favor de obtener un segundo mandato".

El pasado fin de semana Reagan afirmó que "se aburriría" si se retirara a su rancho de California, aunque puntualizó que ello no significa que ya haya decidido definitivamente presentarse en la Casa Blanca.

"Tengo muchas cosas importantes en que pensar en la presidencia -dijo Bush- y creo que puedo contribuir a solucionarlas".

OEA está al margen de búsqueda de solución pacífica en Centroamérica

WASHINGTON, 5 (EFE).- La Organización de Estados Americanos (OEA) sigue al margen de la búsqueda de una solución pacífica para Centroamérica a pesar de la intensificación de la crisis en esa región.

Honduras y Costa Rica apelaron a la "OEA" para encaminar el esfuerzo interamericano hacia el diálogo, pero ambas iniciativas quedaron a mitad de camino.

Un portavoz del Frente Democrático Nicaragüense (FDN), dijo a "EFE" en Washington que se han intensificado las "gestiones diplomáticas para lograr la reapertura de la XVII reunión de consulta de cancilleres de las naciones miembros de la "OEA".

Por su parte, un funcionario de la misión sandinista acreditado ante la "OEA" declaró que no existe ninguna norma interamericana que posibilite pedir cuentas a un gobierno.

El funcionario de la misión sandinista indicó que "la OEA tiene una responsabilidad sobre el pueblo de Nicaragua".

En ese sentido hizo referencia a la resolución del 23 de junio de 1979 aprobada por la XVII reunión de consulta de cancilleres de la región que apoyó el reemplazo del gobierno, la instalación en Nicaragua de un gobierno democrático, garantía para los derechos humanos y la convocatoria a elecciones libres a la brevedad posible.

El "FDN" sostiene, de acuerdo con su portavoz en Washington, que "el régimen sandinista ha incumplido con el compromiso asumido ante la OEA en junio de 1979".

El gobierno de Managua ha rechazado esos argumentos indicando que se respetan los derechos humanos y que en 1985 convocará elecciones, aunque sin especificar qué tipo de comicios se celebrarán.

El portavoz de la mayor organización opositora al gobierno sandinista afirmó que "existen gestiones bien encaminadas para la convocatoria a la reapertura de la XVII reunión de consulta".

Sin embargo, admitió que aún no hay un acuerdo sobre el país que solicitaría la reunión en la "OEA", aunque ya se cuenta con el apoyo de los Estados Unidos para tal efecto.

Las dos gestiones hechas hasta ahora en el seno del Consejo Permanente de la organización para tratar el caso centroamericano no tuvieron eco.

Honduras pidió, a principios de este año, la convocatoria del Consejo Permanente, brazo político de la "OEA", para estudiar las posibilidades que eviten el riesgo de una guerra con Nicaragua.

La petición quedó limitada porque se acordó no entorpecer los esfuerzos que ya había iniciado el Grupo Contadora.

Similar suerte tuvo la gestión de Costa Rica, que pidió la formación de una Fuerza de Paz para resguardar su frontera con Nicaragua.

Mitterrand canceló proyectada feria mundial de París en 1989

PARIS, 5 (AP).- El presidente Francois Mitterrand ha decidido cancelar la proyectada feria mundial de París de 1989, ideada para conmemorar el centenario de la revolución francesa, debido a la oposición de las autoridades de París, anunció hoy su vocero Michel Vauzelle.

Vauzelle dijo que Mitterrand actuó en base a un informe del magnate del turismo Robert Trigano, que aun cuando dijo que la feria podría haberse llevado a cabo técnica y financieramente, hizo notar la división política que el proyecto había suscitado.

El alcalde de París, Jacques Chirac, líder de la oposición neogaullista a Mitterrand, y el ministrador regional Michel Giraud, expresaron el pasado lunes que la feria sería considerada costosa y una carga para los parisinos.

Trigano, que fuera ubicada en la nueva ciudad de Marne la Vallee, a unos 20 kilómetros de París, mas bien que en dos lugares de la Ciudad Luz.

Considerando empero su compromiso con la descentralización, el gobierno no podía ir contra los deseos de un alcalde y su concejo, dijo Vauzelle. Añadió que las autoridades de París tendrían que "asumir sus responsabilidades" en el asunto.

Vauzelle dijo que el buró internacional de exposiciones en París, que sanciona las ferias mundiales y acontecimientos internacionales similares, sería formalmente notificado de la decisión con carácter inmediato.

El buró aprobó recientemente la fecha de la feria y dividió la de 1992 entre Chicago y Sevilla, en España, para conmemorar el 500 aniversario del descubrimiento de América por Cristóbal Colón.

Se anticipó que la exhibición atraería a más de 10 millones de visitantes a París en 1989. Los lugares propuestos eran una zona cerca de la torre Eiffel y otra en el extremo oriental de la ciudad. Los visitantes serían transportados por el Sena o mediante un nuevo sistema ferroviario.

La torre Eiffel fue construida para la feria efectuada en 1889 con motivo del centenario de la revolución.

SENAMHI - AASANA
BOLETIN OFICIAL METEOROLOGICO

Del día 5 de Julio de 1983

ESTACION METEOROLOGICA	TEMPERATURAS REGISTRADAS MAX	MIN	TEMPERATURAS PRONOSTICADAS MAX	MIN	PRECIPITACION en mm
LA PAZ	15	10	14	10	
ALTO LA PAZ	15	22	23	22	
ALTO AMA	15	20	15	20	
ALTIPLANO	21	20	21	20	
ORURO VELASCO	20	20	20	20	
SANTA CRUZ	24	21	24	21	7
TARABUCA	28	5	28	2	
SUCRE	26	9	26	8	
POTOSI	14	5	14	-2	
TARIJA	14	-7	14	-7	
COBIJA	18	-7	18	-7	
TRINIDAD	32	3	30	-1	
SAMAIPATA	32	4	30	2	
MONTEROS	28	12	30	10	
ASAMA	18	5	18	5	
CENTRAL	22	6	22	6	
TOTO	14	-2	14	-2	
PAT					

PRONOSTICO

Para el Miércoles 6 de julio de 1983

REGIONES DEL SUR.- Presentarán cielo nublado a nublado con precipitaciones en el medio día con vientos fuertes del sur que cambiarán al sur de debilitarse y descenso de temperaturas.

REGIONES DEL BENI, PANDO Y LA CRUZ.- Presentarán cielo nublado mañana y precipitaciones de lluvias. Nublado hacia el medio día con vientos del Norte y temperaturas en ligero ascenso.

REGIONES DEL ALTIPLANO Y VALLES.- Presentarán tiempo bueno con cielo despejado y temperaturas en ascenso y vientos por la tarde.

SITUACION SINOPTICA

DEPRESION AL SUR DEL PAIS ASOCIADA A FRENTE FRIO EN EL NORTE ARGENTINO

METEOROS SIGNIFICATIVOS

SIMBOLOS UTILIZADOS

LOCAL COMERCIAL

Empresa importante, requiere en venta o alquiler en zona comercial un local o terreno de 600 M2 en las ciudades de Santa Cruz y La Paz.

Se reciben ofertas en los teléfonos 23245 y 28711 de la ciudad de Cochabamba o casilla Nr. 4111 Cochabamba-Bolivia.

SOLICITADA

DONDE ESTE UN BOLIVIANO LUCHARA

OSCAR GARCIA SUAREZ

M.N.R.I.-1

MAQUINAS COMPRO T.V.

(Usadas)

Pago $b. 5.000 a $b. 50.000 escribir, $b. 6.000 a $b. 28.000 coser, cocinas, bicicletas, muebles, T.V., etc. Telf. 374848.

CORPORACION MINERA DE BOLIVIA

Invita a los señores representantes y firmas proveedoras a recabar el pliego de especificaciones de la Secretaría de la II. Junta de Adquisiciones, 4to. piso edificio central de horas 8:00 a 11:30 a.m.

PEDIDO N°.	MATERIAL
334407-4SP-002/82	Varios géneros (proveedores locales)
334426-4-TOR-9-13	Varios géneros (proveedores locales)
334448-8-TCV-M-17	Géneros (proveedores locales)
334453-8-TOV-M-22	Varios géneros (proveedores locales)
334476-9-TOF-6-22	Frazadas tipo tropa (proveedores locales)
334477-7-TOF-6-23	Medias y calcetines (proveedores locales)
334536-0-TOH-10-133	Varios géneros (proveedores locales)
334541-0-TOQ-7-109	Mantas y frazadas (proveedores locales)
334543-6/ TOQ-7-III-82	Mantas retorcidas (proveedores locales)
3450-1/PRY-32/82	Géneros franela varios colores (proveedores locales)
334574-1-HP-142-82	Mantas y frazadas (proveedores locales)
334579-0/TON-8-4-051/82	Frazadas (proveedores locales)
334581-6/TML-4-342-82	Frazadas y mantas (proveedores locales)
334622-8/TOWC-8- 002/83	Frazadas y mantas (proveedores locales
334630-1/TOB-10-263/83	Género cretona (proveedores locales)
334631-9/TOB-10-264/83	Género casimir (peinado) (proveedores locales)
334636-8-TOB-10-269/83	Género poliester varios colores (proveedores locales)
334717-6/TCU-14-93/83	Popelina sanforizada y drill blanco (proveedores locales)

El plazo para la presentación de ofertas fenece a horas 16:30 p.m. del día miércoles 20 de julio de 1983.

La Paz, 4 de julio de 1983

SUBGERENCIA DE ADQUISICIONES

GR-279/83

CONVOCATORIA AL CONCURSO EXPOSICION DE PUBLICACIONES DE EDITORIALES E IMPRENTAS SUCRENSES

Radio Loyola, al conmemorar su 33 aniversario de fundación, convoca a las editoriales e imprentas de la capital al concurso exposición de publicaciones sujeto a las siguientes bases:

1.- Podrán intervenir todas las editoriales e imprentas de la ciudad de Sucre.

2.-Las publicaciones en concurso comprenden: Libros, revistas, folletos, posters y catálogos publicados en los años 1980 a 1983

3.- El jurado tendrá en cuenta exclusivamente la presentación formato de las publicaciones, sin juzgar su contenido.

4.- La exposición se realizará del 24 al 27 de julio de 1983 en el salón Santa Mónica.

5.- Las entidades auspiciantes otorgaran diplomas de honor a las editoriales e imprentas que presenten los más destacados trabajos en las distintas clases de publicación contempladas en la base número 2.

6.- La entrega de distinciones se efectuará en el acto de clausura del concurso-exposición el día 27 de julio a horas 19.00 en el salón Santa Mónica.

7.- Las inscripciones se reciben en la secretaría de Radio Loyola hasta el día martes 19 de julio de 1983, en el horario de 9.00 a 20.00 de lunes a sábado.

8.- Cada editorial o imprenta tomará a su cargo la instalación del stand en el salón Santa Mónica antes de la inauguración del concurso exposición.

CONVOCATORIA A CONCURSO DE MERITOS PARA OPTAR AL CARGO DE ADMINISTRADOR DE LA SECCION AGRICOLA DE LA COOPERATIVA DE AHORRO Y CREDITO "TRINIDAD" LTDA.

La Cooperativa de Ahorro y Crédito "Trinidad" Ltda convoca a concurso de méritos para la provisión del cargo de encargado de la maquinaria agrícola, con asiento de sus funciones en la localidad de Casarabe bajo las siguientes condiciones:

A) REQUISITOS:

1.- Ser técnico mecánico con título profesional
2.- Tener una experiencia mínima de tres años en trabajos y manejos de maquinaria agrícola
3.- Gozar de nuevos antecedentes personales
4.- Tener una edad entre 25 a 40 años

B) SUELDO:

- Indicar pretensiones de sueldo

Los interesados deben presentar su curriculum vitae debidamente documentado, en la Secretaría General de nuestras oficinas ubicada en la calle Cochabamba, esquina Manuel Limpias, o bien dirigirse a la Casilla Nr 3 de esta ciudad, hasta el día martes 19 de julio del presente año, a horas 18.00 (seis de la tarde).

Mayores informaciones se proporcionaran en la secretaria e informaciones de nuestra Cooperativa o al teléfono Nr. 20143.

COOPERATIVA DE AHORRO Y CREDITO TRINIDAD LIMITADA

La Gerencia

agenda

PRESENCIA Av. Mariscal Santa Cruz. Edificio Esperanza piso. teléfonos 372346 - 372341 - 351969 - 352172 352178. Precios de PRESENCIA en Santa Cruz. Días ordinarios 40 -y domingos $b. 50.-

ROL DE ESTABLECIMIENTOS FARMACEUTICOS, CORRESPONDIENTE A LOS DIAS 7 AL 9 JULIO, 1983

TRINIDAD Calle Santa Cruz N° 139 Tel. 466524 VIRGEN DE REMEDIOS Calle Ballivián N° 1446 Tel. 3[illegible] VICTORIA Calle Pedro Salazar N° 278 Tel. 3[illegible] CRISTO REY Calle General Lanza N° 2139 Tel. [illegible] GALENO Calle Almirante Grau N° 115 VIDA NUEVA Plaza Uyuni Tel. 356349 LITH Calle Ocobaya N° 231 [illegible] Fátima SAN ANTONIO Av. Esteban Arce N°. 2121 CRUZ DE ORO Calle Los Andes N° 1013 Tel. 33933 [illegible] COSME Av. Buenos Aires N° 212 Tel. 323431 CUPUL[illegible] BANA Calle Vicente Ochoa N°. 1084 Tel. 329078 PACIFICO Av. Manco Kapac N°. 277 OBRAJES Plaza Obrajes - Esq. Reyna Esther Tel. 782081 ACHUMANI Av. García Lanza N°. 1110 Tel. 795176 ESMERALDA Av. Ballivián N° 2[illegible] El Alto

TARIJA

Del 2 al 9 de julio ESPAÑOLA J.M. Saracho N° 80 Tel. 3519 MINERVA Cochabamba 0-0700 Tel. 2867 Del 9 al 16 julio EL SOL Campero N-1001 Tel. 3556 SAN FRANCISCO Domingo Paz E-0154 Tel. 2096 Del 16 al 23 de julio [illegible] JULIO Daniel Campos 0-845 Tel. 2929 SEÑOR DE MILAGRO Cochabamba 0-0615 Tel. 4048 Del 23 de julio al 30 de julio HAMILDE Suipacha 0-652 Tel. 2298 SEÑOR DE MAYO Bolívar 0-0373 Tel. 4186 Del 30 de julio al 6 de agosto CORAZON DE MARIA Venezuela (la Loma) Tel. [illegible] SUCRE Domingo Paz 0-0150 Tel. 2178

POTOSI

Del 9 al 15 de Julio ILLIMANI Plaza 25 de Mayo Tel. 5125 SAN MARTIN Chayanta 940. Tel. 2-3350.
Del 16 al 22 de Julio ANTONINO Plaza Eduardo Avaroa Tel. 2-5030 COPACABANA Chayanta 1112 Tel. 2-2347
Del 23 al 29 de Julio POTOSI Sucre N°. 6 Tel. 3[illegible] SANTA ANA Bolívar 524 Tel. 2-2071

SUCRE

Del 3 al 10 de julio SUCRENSE Tel. 23548 Estudiantes N° 54. Del 10 al 17 de julio SAN JOSE Tel. 2-5209 Av. B. [illegible] N°. 703. Del 17 al 24 de julio CRUZ ROJA Tel. 3[illegible] Colón N°. 612 Del 24 a 131 de julio SAN MARTIN Tel. 2-[illegible] Junín N°. 413 Del 2 al 7 de Agosto SALVADORA Tel. 2-3911 San Alberto N°. 121.

SANTA CRUZ

Del 2 al 9 de julio, SANTA ROSA, Av. Virgen de Cotoca N° 235 Tel. 3-3076 24 DE SEPTIEMBRE Campero /Suárez Arana Tel. 2-1870 SAN JOAQUIN Tel. 2-3114 SANTA ANA Colón/ Ingavi 101 Tel. 2-4179 MODERNA Libertad Buenos Aires Tel. 4-9284

FLOTAS

TERMINAL TERRESTRE "CIUDAD DE LA PAZ" Tel. 367274 - 367275 - 367276
ABAROA Tel. 327096
ANDINO Tel. 320471
ATLAS Tel. 339621
BUSTILLO Tel. 326894
BOLIVIA Tel. 353854
CONTINENTAL Tel. 329061
COPACABANA Tels. 366783 - 327211
CISNE Tel. 341321
EL DORADO Tel. 349375.
SAN LORENZO Tel. 328911.
KIRKINCHO Tel. 354812
KORILAZO Tel. 321810
LA VELOZ DEL SUD Tel. 323146.
TRANSPORTES LA PAZ. Tel. 340475.
URUS. Tel. 350791.
AUTOLINEAS INGAVI Tel. 326981.
CINTA DE PLATA Avda. Manco Kapac.
EL CHAPACO Chuquisaca esq. Tupiza N°. 342 Tel. 34[illegible]
MANCO KAPAC Tumusla N°. 106 Tel. 350033.
ORIENTE Tel. 327351
TRANSRIVEROS Avda. Montes N° 660 Tel. 340475.
TRANSPORTE PESADO A LARGA DISTANCIA. Independencia esq. Oquendo N°. 199 Tel. 325083.
YUNGUEÑA Avda. de las Américas N°. 344 (Villa Fátima) Tel. 312241.
RELAMPAGO Tel. 369258.
TRANSPORTE PESADO Oficina del Sud. Independencia N° 187 Tel. 38575.

TELEFONOS DE URGENCIA:

HOSPITAL DE CLINICAS, Maternidad Tel. 356[illegible]
Tránsito 371221 - 371224 [illegible]
Asistencia Pública 11[illegible]
Maternidad [illegible]
Neurocirugía [illegible]
Pensionado [illegible]
Bolivian Power Co. Lida. Reclamos [illegible]
Bomberos [illegible]
Hospital de Clínicas Central [illegible]
Atención de Parto Domiciliario [illegible]
Radio Patrulla [illegible]
AASANA (Aeropuerto - Informaciones) [illegible]
Línea Piloto [illegible]
SAMAPA [illegible]
Dirección Nal. de Investigación 356154 [illegible]
Estación Central 353519 - 352[illegible]
BUSCAMOVIL - Central Maestro [illegible]

H. MUNICIPALIDAD DE LA PAZ

Teléfono del Retén 372[illegible]
Municipal de Emergencia 371236 - 372[illegible]
TASA: Reclamos 133 - Informaciones 104 - Señorita Hora [illegible]
Larga Distancia Exterior 356300 Interior 101 - Informaciones [illegible]

EMPRESAS AEREAS

LLOYD AEREO BOLIVIANO. 351155 - 351157 - 371378 - 3[illegible]
LUFTHANSA- Oficinas Aeropuerto 811921-22 Oficinas Centro Aeropuerto 811923.
AEROLINEAS ARGENTINAS. Tel. 331771.
AIR FRANCE Tel. 351700.
EASTERN AIR LINES INC. Av. Camacho 1245 Teléfono 372866/12. Reservas: 351360/1 Aeropuerto: 810114/5. Cargo: 810213.
LINEA AEREA IMPERIAL:
La Paz. Edif. Mariscal de Zepita Local Comercio N°. 1 Telf. 365007 - 369308 Potosí: Calle Matos N°. 86 Telfs. 26431 - 2[illegible]
Sucre Plaza 25 de Mayo Telef. 5931 - Cochabamba: Av. Heroínas 3838 esq. Baptista. UNITOURS Ltda. Telfs. 27711 - 29481 Cochabamba
Santa Cruz. AGENCIA CRUCEÑA DE TURISMO Sucre N° 6 de Figueroa 71 Telfs. 41068 - 36372 Casilla 3457 Tarija SAMA-OURS Sucre 620 Telfs.: 3394 - 2600 Casilla 61.

Canciller hondureño acusa a Nicaragua de agredir a su país

ROMA, 5 (EFE).- El canciller de Honduras, Edgardo Paz Barnica, acusó hoy a Nicaragua de "agredir sistemáticamente a Honduras", en una rueda de prensa celebrada en Roma al finalizar una entrevista con su colega italiano Giulio Colombo.

Paz Barnica llegó ayer a Roma procedente de Atenas, en donde pasó cuatro días, dentro de la gira que realiza por diversos países europeos para promover los intereses de Honduras.

El ministro desmintió las acusaciones que se vierten contra Honduras de apoyar en su territorio acciones bélicas contra el régimen sandinista nicaragüense.

"El Nicaragua -dijo-, quien agrede sistemáticamente a Honduras y a los demás países vecinos, con el deseo de promover una revolución armada en toda Centroamérica. Después de sufrir una de las dictaduras más sangrientas de Centroamérica, Nicaragua realizó una revolución en la que todos creímos".

"Pero desde 1979, prosiguió el canciller-, el proceso revolucionario nicaragüense se ha ido endureciendo con orientaciones marxistas-leninistas que persiguen extender la revolución armada a todo el istmo".

Honduras aborda los problemas latinoamericanos desde estos cuatro puntos: paz, seguridad, democracia y cooperación para el desarrollo. Estos son "nuestros objetivos fundamentales y a este fin presentamos en marzo del pasado año un plan de paz para el área que busque una salida estable y permanente".

AYUDA. , Madrid, 5 (AP).- El primer ministro español Felipe González (izquierda) recibe en su despacho al canciller nicaragüense Miguel D'Escoto. Al salir del palacio de la Moncloa, D' Escoto informó a la prensa que solicitó a González cooperación financiera, técnica y alimentaria para su país. (Radiofoto AP).

Peronistas anuncian "resistencia civil" en caso de golpe militar

BUENOS AIRES, 5 (AP).- Precandidatos justicialistas (peronistas) a la presidencia se sumaron a recientes advertencias contra un posible intento de interrumpir el retorno a la democracia, y anunciaron una "resistencia civil" en caso de un golpe militar.

Los rumores de un posible golpe se acentuaron en los últimos días, y fueron comentados por los medios de difusión.

El presidente, general Reynaldo Bignone, ratificó la decisión de realizar los comicios el 30 de octubre y la entrega del poder el 25 de enero, aunque reconoció que podrían existir sectores minoritarios interesados en una aventura golpista.

Los comandantes de los tres servicios armados, que integran la Junta Militar, también han reiterado la decisión sobre las elecciones nacionales.

Sin embargo, los rumores surgieron en momentos en que la justicia iniciaba una serie de acciones contra el ex miembro de la Junta y el ex-comandante de la Marina, Almirante Emilio E. Massera, por su presunta vinculación con la desaparición del empresario Fernando Branca.

Italo Luder, precandidato del peronismo, consideró una interrupción del proceso como "un caos internos y el aislamiento internacional", y señaló también que las "cúpulas militares desean entregar cuanto antes el poder".

El gobierno ha procurado, según se sabe, algún tipo de acuerdo con los líderes políticos en torno al delicado tema de los desaparecidos durante la represión de la guerrilla izquierdista en la década pasada, pero los políticos han señalado la imposibilidad de cualquier arreglo.

Luder, al respecto, sostuvo que nada hay que acordar porque "un acuerdo de esa naturaleza sería imposible de cumplir".

Únicamente, dijo, se puede asumir el "compromiso político de que se va a cumplir la Constitución y que no se trata de revanchas ni de volver al pasado urgando las viejas heridas que tiene el país".

Antonio Cafiero, otro precandidato peronista que junto a Luder aparece como los más firmes aspirantes a la fórmula partidaria, consideró que si se produjera un golpe, "alguna forma de protesta podría ser lo que se da en llamar la resistencia civil, o el paro a través de las organizaciones gremiales, pero de alguna forma el pueblo tiene que defender sus derechos que emanan de la Constitución Nacional", afirmó.

El presidente brasileño será operado del corazón

BRASILIA, 5 (EFE).- - El presidente de Brasil, general Joao Figueiredo, deberá ser sometido en Estados Unidos, a una cirugía del corazón, lo que prolongará por unos dos meses su licencia del cargo de jefe de estado.

El ministro de la Aeronáutica, brigadier Delio Jardim de Mattos, consideró "bastante probable" que al presidente le sea implantado, a mediados de mes, un puente de safena en el corazón.

El ministro consideró su propia experiencia en afecciones cardiacas, ya que, en 1981, fue sometido, en la misma clínica a la que acudirá el presidente, a una cirugía similar.

Fuentes próximas a la familia presidencial informaron, por su parte, que el general Figueiredo precisa ser intervenido quirúrgicamente porque tiene obstruida la arteria coronaria izquierda, lo que le pone en riesgo de un infarto.

El presidente de Brasil sufrió, hace dos años, un infarto de pared diafragmática -a causa de una obstrucción en la coronaria derecha- que le provocó una necrosis en el ventrículo derecho.

Figueiredo viajará, el próximo día 14, a Cleveland, donde se internará en la misma clínica a la que acudió tras el infarto y, el año pasado, para someterse a una revisión.

Inglaterra no venderá portaaviones a Chile

LIMA, 5 (EFE).- Inglaterra no ha vendido el portaaviones "Hermes" a Chile, aseguró hoy en Lima el embajador británico Charles Wallace.

Wallace añadió que la supuesta venta no es sino una especulación de la prensa internacional ya que "según dijo no se ha producido contactos al respecto entre su país y Chile.

La supuesta venta del portaaviones "Hermes" -que participó en la guerra de las Malvinas- a Chile, habría causado cierta preocupación en medios castrenses locales, al considerarse que generaría un desequilibrio de fuerzas en la zona.

El embajador británico dijo que Nueva Zelanda había solicitado comprar el "Hermes" pero que él estimaba que seguiría en la armada británica.

Wallace hizo estas declaraciones en el aeropuerto de Lima, al recibir al presidente del senado de Perú, Sandro Mariátegui, que regresó de Gran Bretaña.

Nicaragua solicita a España ayuda técnica, financiera y alimentaria

MADRID, 5 (AP).- El canciller nicaragüense Miguel D'Escoto dijo que había pedido al jefe del gobierno español, Felipe González, "toda clase de ayuda: técnica, financiera y alimentaria" durante una entrevista de 75 minutos que sostuvieron hoy en el palacio de la Moncloa.

D'Escoto estará en Madrid hasta el viernes. Hoy almorzará con su colega Fernando Morán, y conversará con el presidente del instituto de cooperación iberoamericana, Luis Yañez.

Cuando los periodistas le preguntaron si había solicitado también a Gonzalez ayuda militar, precisó que ese asunto no se había planteado, "pero toda ayuda que recibamos, sea del tipo que sea, será bienvenida".

España ha concedido a Nicaragua un crédito de 6.000 millones de pesetas (41,3 millones de dólares) para la adquisición de bienes de equipo, alimentos y materias primas.

El canciller D'Escoto dijo que estaba muy satisfecho de su entrevista con Gonzáles, de quien dijo era "un luchador infatigable por la paz, muy consciente de que sólo puede haber paz cuando haya justicia".

Señaló que González había evidenciado preocupación por la situación centroamericana y su voluntad de contribuir, "en todo cuanto este a su alcance, a lograr una paz y una justicia duraderas".

Dijo que la guerra no declarada que contra Nicaragua tienen los Estados Unidos de América desde diciembre pasado, "ha sido un fracaso militar y político para (el presidente Ronald) Reagan. Han matado a más de 500 nicaragüenses, pero no han logrado ningún eco ni arrastre de la población, sino el repudio total de los ciudadanos".

Negó que su país esté recibiendo ayuda exterior, concretamente de la Unión Soviética y Cuba, y dijo que la democracia nicaragüense "será defendida por las mismas personas que derrocamos al régimen de Somoza".

Policía peruana repelió ataque guerrillero a control carretero

AYACUCHO, PERU, 6 (AP).- Con el apoyo de dos helicópteros de la Fuerza Aérea, la Policía repelió anoche un ataque guerrillero a un puesto de control carretero, en una acción que dejó seis atacantes y un civil muertos, informaron fuentes militares.

El ataque se produjo durante un apagón general de 65 minutos producido por un corto circuito, según la empresa de electricidad local.

Los helicópteros, cuyo vuelo nocturno con potentes reflectores se ha vuelto común en esta región al sureste de Lima, dispararon con ametralladoras a los agresores, se indicó.

Testigos dijeron que unas 25 detonaciones de petardos de dinamita ocurrieron durante el incidente, que dejó con serios daños al local policial de dos pisos y construcción de adobe.

El puesto policial está ubicado a dos kilómetros de Ayacucho, sobre la Carretera de los Libertadores que conduce a la costa. Anoche un policía que participó en una misión de apoyo dijo que habían muerto cinco de los ocho guardias y por lo menos unos 15 civiles.

Durante una inspección esta mañana, un juez comprobó que se trataba de siete muertos en total. Se dijo que el civil era una mujer que solía vender frutas cerca de la estación y que no había heridos.

Uno de los caídos fue identificado como el estudiante de biología de la Universidad estatal de Ayacucho, Daniel Lizaro, de 24 años.

Casi simultáneamente, los guerrilleros atacaron un almacén del Ministerio de Agricultura donde destruyeron con explosivos siete camionetas y un tractor, estimándose los daños en unos 150.000 dólares.

El incidente culminó una jornada que se inició en la ma drugada con la incursión en e pueblo de Julcamarca de unos 4 guerrilleros, que robaron tiendas comerciales asesinaron a cinco personas.

En la víspera, un cabo de l guardia civil fue acribillado e su domicilio en Ayacucho po desconocidos que le robaron s revólver y uniformes.

Se dijo que cinco fue daciones internacionales qu tienen oficinas en Ayacuch están siendo investigadas por l Policía Fiscal sobre el destin de sus recursos financieros.

El presidente Fernand Belaúnde Terry afirmó que través de ese tipo de o ganizaciones llegan al pe fondos que "diablos pr dicadores" destinan a la luch armada.

Los entes intervenido contra los cuales no exis acusación formal, son el Se vicio Canadiense de Ultrama Convenio Universitario Mundi (Suiza), Centro Internacional d la Papa (Australia, Holand Bélgica y Estados Unidos Convenio para el Taller Promoción Andina (Holanda) Cooperación Técnica d Gobierno Suizo.

Renunció gobernador argentino que enfrentó a manifestación policial

BUENOS AIRES, 5 (AP).- El gobernador de la provincia de Tucumán y en presidente del comité estratégico del mundial de Futbol 1978, general retirado Antonio Merlo., renunció hoy a su cargo como consecuencia de incidente, que protagonizó el domingo con un grupo de policías en manifestación, a los que enfrentó a mano armada.

El propio Merlo, informó que había presentado su renuncia, que le fue aceptada de inmediato, luego de una reunión que mantuvo en privado aquí con el presidente Reynaldo Bignone. No se informó quien será su sucesor.

Merlo, que fuera organizador de la Copa Mundial de Fútbol 1978, enfrentó el domingo a mano armada a unos 400 policías que reclamaban aumento de salarios y otras mejoras , según informes de prensa.

El enfrentamiento ocurrió frente a la casa de gobierno en pleno centro de la ciudad de San Miguel de Tucumán, a 1400 kilómetros al noroeste de esta capital.

Según los informes, Merlo lanzó su automóvil contra los manifestantes y descendió del vehículo con un arma en la mano para conminarlos a disolver la protesta.

Asimismo, protagonizó un forcejeo con algunos policías que participaban en la manifestación.

Hoy, unos 500 agentes de la policía provincial realizaron otra manifestación de protesta en demanda de aumentos salariales, en cuyo transcurso se produjeron incidentes incluso con intervención del jefe de ese cuerpo de seguridad.

Merlo, vino a esta capital, según informó, para explicar el problema surgido con el cuerpo policial de Tucumán.

Canciller Paz Barnica

Honduras condiciona la expulsión de boinas verdes estadounidenses

ROMA, 5 (AP).- El canciller hondureño Edgardo Paz Barnica dijo hoy que su país está dispuesto a retirar el contingente de Boinas Verdes norteamericanos si Nicaragua hace lo propio con 17.000 asesores de Cuba y la Unión Soviética.

Paz Barnica formuló esa declaración en una conferencia de prensa en la que defendió la presencia de militares norteamericanos en su país frente a lo que definió como la amenaza desestabilizadora de Nicaragua.

Paz Barnica, que llegó aquí en una amplia gira por Europa, también negó acusaciones nicaragüenses de que Honduras, con apoyo norteamericano, entrena y arma guerrilleros anti-sandinistas.

"Estamos dispuestos a retirar a los asesores si se llega a un retiro regional... Estamos dispuestos a abrir nuestras fronteras a la supervisión internacional siempre y cuando Nicaragua y otros países acepten igual compromiso", dijo Paz Barnica.

El canciller dijo que Honduras ha invitado a otros gobiernos, entre ellos el venezolano y el costarricense, para que envíen asesores y estudiantes al "Centro de Capacitación Técnico-Militar" de Honduras.

El Centro, que funciona en una ex base antisubmarina de los Estados Unidos, cerca del Puerto Castilla, es un campamento militar abierto el mes pasado con la ayuda de 120 Boinas Verdes, soldados de las fuerzas especiales del Ejército Estadounidense. Su objetivo es entrenar tropas hondureñas y 2.400 soldados salvadoreños en tácticas antiguerrilleras.

"No es una base militar norteamericana, es un Centro dirigido y administrado por hondureños", dijo Paz Barnica.

Dijo que su país recibió en donación un radar norteamericano que ayuda a las Fuerzas Armadas Hondureñas a controlar "el tráfico de armas de Nicaragua contra El Salvador".

Paz Barnica acusó al gobierno de Managua de promover una revolución marxista-leninista en Centroamérica, alentar una desmedida carrera armamentista y lanzar acciones armadas contra sus vecinos.

Denunció "las bases que se están instalando en Nicaragua con la ayuda de Cuba y la Unión Soviética para exportar procesos subversivos y terroristas" en la región.

"En Nicaragua existen actualmente 17.000 asesores extranjeros de Cuba, la Unión Soviética y Europa Oriental, muchos de los cuales están camuflados como asesores civiles", dijo. "Los asesores extranjeros en Honduras serán retirados en la medida en que se encuentre una solución al drama que vive Centroamérica".

"Uno de los puntos fundamentales para lograr la paz en Centroamérica es el retiro de asesores extranjeros, detener el tráfico ilegal de armas y establecer gobiernos democráticos y mecanismos de vigilancia internacional", dijo.

Paz Barnica, que estuvo previamente en Belgrado, Bucarest, Viena y Atenas, describió su entrevista de más de una hora con el canciller italiano Emilio Colombo como "muy fructífera".

"Colombo fue muy claro y categórico en expresar el respaldo del gobierno italiano a la democracia hondureña y a los esfuerzos para conseguir una paz global y regional para Centroamérica", dijo.

Antisandinistas atacan posiciones nicaragüenses

TEGUCIGALPA, 5 (EFE).- Grupos de la Fuerza Democrática Nicaragüense, organización armada antisandinista, atacaron posiciones del ejército de Nicaragua en las provincias de Jinotega y Nueva Segovia, en el norte de ese país, según informó hoy la radio clandestina "15 de Septiembre".

En la región norcentral de Jinotega, miembros del destacamento "Rafaela Herrera", al mando del comandante "Tigrillo", sostuvieron un violento combate con doscientos soldados del ejército nicaragüense, indicó la emisora.

"15 de Septiembre" informó también de que en Wamblan y Santa Elena del Ocote comandos de la FDN se apoderaron de armas, municiones y otros pertrechos militares del ejército nicaragüense.

CONCURSANTES.- San Luis, Estados Unidos, 5 (AP).- Las representantes de Ecuador, Mariela García de Alemania Occidental , Leana Radecky, ensayan una danza en preparación para el concurso Miss Universo que se realizará aquí (Radiofoto AP)

Castro inauguró conferencia "Salud para todos en el 2.000"

LA HABANA, 5 (EFE).- Tras la inauguración de la conferencia internacional "Salud para todos en el año 2000", Cuba exhibe y celebra, durante toda esa semana, los éxitos de su revolución en materia sanitaria.

La conferencia quedó abierta anoche en presencia del presidente cubano Fidel Castro, buena parte de los miembros de su buró político, el director general de la Organización Mundial de la Salud (OMS) y cerca de cuarenta ministros y viceministros de sanidad, sobre todo de Latinoamérica, Africa y el Caribe.

Asisten, además, unos mil especialistas de todo el mundo, incluidos 30 decanos de facultades de medicina, llegados aquí para conocer de cerca la "experiencia cubana".

En su intervención inaugural, el director general de la OMS, Halfdan Mahler, elogió la "voluntad política" que ha convertido a Cuba en "pionera en el sector de la salud" dentro de los países subdesarrollados.

Cuba presenta hoy enfermedades de país desarrollado, dijo Mahler, que advirtió a los cubanos contra el hábito de fumar, la inactividad física, el exceso de alimentación, los accidentes de tránsito y el incremento del consumo.

"Algún día -observó con cierta ironía el director general de la OMS- deberán pensar seriamente en resolver el problema del tabaco, con todas las consecuencias económicas que para ustedes supone".

El ministro de salud públi cubano, Sergio del Val recalcó éxitos tales como erradicación de enfermedad infecto- contagiosas, d minución de la mortalidad fantil y aumento de las e pectativas de vida de la b blación, y prometió que Cu incrementará su colaborac médica en base a los principi del "internacionalismo pro tario".

Precisó el ministro q Cuba tiene actualmente 3 trabajadores de la salud, en ellos 1.675 médicos, distribuid en un total de 26 países.

CONSULTOR UNIPERSONAL

La Corporación Regional de Desarrollo de Chuquisaca (CORDECH) requiere los servicios de un consultor unipersonal altamente calificado para elaborar el proyecto de vinculación vial del Chaco chuquisaqueño dentro del plan de desarrollo rural integrado del Chaco que ejecuta la Gerencia de Planificación de CORDECH.

-Ingeniero civil con experiencia mínima de 3 años en diseño final y construcción de carreteras

-Nacionalidad boliviana.
-Capacidad para organizar grupos de trabajo y dirigirlos.
-Adjuntar curriculum vitae y documentos de respaldo, Tiempo de trabajo 6 meses a partir del 15 de julio de 1983

Indicar pretensiones económicas.
Los términos de referencia y alcances para esta invitación pueden obtenerse en:
Gerencia de Planificación casilla N°. 156 teléfono N°. 24688 CORDECH Sucre.
Y en la ciudad de La Paz en:

Representación CORDECH La Paz Av. Mariscal Santa Cruz Edif. La Primera bloque "B".

Piso 10 Of. 1 casilla N°. 20958 teléfono N°. 351429 La Paz.
Fecha de presentación de expedientes hasta el 12 de julio a horas 18.00 p.m. en la Gerencia de Planificación de CORDECH en Sucre y La Paz respectivamente.
Sucre, 4 de julio de 1983.
Gerencia de Planificación.

SOLICITADA

Federación de Sindicatos Médicos y Ramas Afines de Seguridad Social

(FESIMRAS)

EL V AMPLIADO NACIONAL DE SIMRAS DE LA CAJA NACIONAL DE SEGURIDAD SOCIAL

El V Ampliado Nacional de Sindicatos Médicos y Ramas Afines de la Caja Nacional de Seguridad Social, reunido en la Ciudad de La Paz, el 1°. de Julio de 1983:

CONSIDERANDO:

Que la situación crítica del Seguro de Enfermedad y Maternidad arrastra un déficit crónico, atribuible al incumplimiento del Estado y la Empresa Privada con sus obligaciones Patronales en los aportes que les corresponde por Ley, a la existencia de topes de Cotización Salarial que no están de acuerdo con los promedios salariales en actual vigencia.

Que la Caja Nacional de Seguridad Social, principal Institución Aseguradora, no atiende nuestros incesantes pedidos de dotación de medicamentos, insumos, etc.; provocando una disminución en la calidad de la atención médica, debiendo el Profesional suplir estas deficiencias con un alto espíritu de abnegación y sacrificio, no siempre reconocido por la opinión pública.

Que hasta la fecha no se ha regularizado en la Institución la provisión de cargos médicos en sujeción a los Estatutos y Reglamentos en actual vigencia.

RESUELVE:
1°. Exigir el cumplimiento de todos los sectores involucrados en el financiamiento del Seguro de Enfermedad y Maternidad.
2°. Pedir la supresión de los topes de Cotización Salarial.
3°. Exigir la formación de una comisión que estudie las primas de Cotización Salarial para el Seguro de Enfermedad y Maternidad.
4°. Ratificar anteriores determinaciones de exigir a las autoridades de la Caja Nacional de Seguridad Social la urgente dotación de medicamentos e insumos para el desenvolvimiento normal de nuestras actividades.
5°. Exigir a las autoridades de la Caja Nacional de Seguridad Social la inmediata convocatoria a Concurso de Méritos y Examen de Competencia de los cargos de base vacantes y cargos jerárquicos, semijerárquicos en actual interinato.

POR EL V AMPLIADO DE SIMRAS DE LA CAJA NACIONAL DE SEGURIDAD SOCIAL.

Dr. José Antonio Quiroga M.
PRESIDENTE

Dr. Alfredo Salazar Zabala
VICE-PRESIDENTE
C.I. 20331 L.P.

Dr. Antonio Laguna F.
SECRETARIO DE ACTAS

Dra. María Teresa Paz
STRIA. DE PRENSA Y PROPAGANDA FESIMRAS
C.I. 333814 L.P.

(Sello).- Federación de Sindicatos Médicos y R.A.- La Paz-Bolivia.

SOLICITADA

Federación de Sindicatos Médicos y Ramas Afines de Seguridad Social

(FESIMRAS)

EL V AMPLIADO NACIONAL DE SIMRAS DE LA CAJA NACIONAL DE SEGURIDAD SOCIAL

El V Ampliado Nacional de Sindicatos Médicos y Ramas Afines de la Caja Nacional de Seguridad Social reunido en la Ciudad de La Paz, el 1° de julio de 1983.

CONSIDERANDO:

Que habiéndo transcurrido seis meses desde el inicio de las negociaciones entre el Ministerio de Salud Pública y Previsión Social y el Colegio Médico de Bolivia, tendentes a lograr una Racionalización Salarial.

Que el Cuerpo de Profesionales Médicos de la Institución en atención al respeto que nos merece el Pueblo de Bolivia, a la solicitud de diálogo planteada por el Gobierno y al espíritu de sacrificio y comprensión de nuestras bases, hemos mantenido una paciente espera.

Que los actuales niveles de remuneración del médico asalariado están por debajo de los de otros sectores laborales y que no alcanzan a cubrir nuestras necesidades básicas de subsistencia.

Que es necesario hacer público nuestro permanente trabajo en servicio de la población asegurada con una verdadera vocación democrática.

Por lo tanto el V Ampliado Nacional de los Sinras de la Caja Nacional de Seguridad Social:

RESUELVE:

1° Exigir al Gobierno el estricto cumplimiento del Convenio de Racionalización Salarial, firmado el 16 de mayo de 1983.

2° Ratificar el apoyo indeclinable a nuestros representantes Nacionales.

3° Apoyar disciplinadamente las determinaciones de los Colegios Médico, Odontológico y Bioquímico-Farmacéutico de entrar en Huelga General Indefinida a partir de las cero horas del día 7 de julio en caso de incumplimiento del Convenio referido.

POR EL V AMPLIADO NACIONAL DE SIMRAS DE LA CAJA NACIONAL DE SEGURIDAD SOCIAL.

Dr. Alfredo Salazar Z.
VICE-PRESIDENTE
C.I. 20331 L.P.

Dr. Carlos Gutierrez Villarpando
SECRETARIO RELACIONES FESIMRAS
C.I. 348164 L.P.

Dr. Antonio Laguna F.
SECRETARIO DE ACTAS

Dra. María Teresa Paz
STRIA. PRENSA Y PROPAGANDA F.E.S.I.M.R.A.S.
C.I. 333814 L.P.

(Sello) Federación de Sindicatos Médicos y R.A. - La Paz, Bolivia

COMPRO MOLINO

Para minerales en pequeña escala,

Ofertas: 28262

Santa Cruz

POLICIA BOLIVIANA
COMANDO DEPARTAMENTAL DE POLICIAS
TRANSITO-EDUCACION VIAL
DIV. DE RELACIONES PUBLICAS

SEA PRUDENTE EVITE ACCIDENTES

Diversas razas aborígenes del país están reunidas en Trinidad

TRINIDAD, 5 (PRESENCIA).- Diversos grupos étnicos del país han comenzado aquí una reunión de intercambio, conocimiento y reflexión sobre sus propios problemas.

El encuentro, considerado como de gran importancia humana y cultural, tiene la característica de que no participan peritos en exposiciones doctrinales sino que el intercambio fluye espontánea y directamente.

Han acudido a esta capital delegados de las etnias guarayos, itonamas, chiquitanos, reyesanos, borjanos, trinitarios, chiriguanos, baures y de otras que han logrado subsistir.

Participan también un sacerdote aimara y un catequista quechua, con lo que se tiene una interesante variedad, cuyo denominador común es el interés de fortificar sus relaciones, con miras a alcanzar una mayor solidaridad para la superación de sus problemas.

En realidad, este es el segundo encuentro de las diversas razas aborígenes de Bolivia. La primera se cumplió el año pasado en Cochabamba, con resultados positivos, al punto de que han permitido esta nueva concentración en Trinidad.

El encuentro se prolongará hasta el sábado venidero. Son extensas las jornadas que se cumplen, en las que los participantes exponen todo cuanto atinge a sus correspondientes grupos, tanto en lo que toca a sus necesidades como a sus aspiraciones, éxitos, fracasos, alegrías y tristezas.

Las exposiciones son dignas de ser escuchadas, porque en ellas se advierte, como en ninguna otra oportunidad, la riqueza cultural costumbrista y los valores de cada etnia, incluso en lo que se refiere a su absorción por la religión cristiana.

Monseñor Manuel Eguiguren, obispo auxiliar de Trinidad, es quien preside la asamblea. En el acto de apertura de la reunión expresó: "Venimos a escucharos; usted es son autóctonos, o sea cien por ciento bolivianos, por lo que deberían tener una palabra decisiva en la marcha del país; sin embargo, los que sois dueños del país no sois tenidos en cuenta; las culturas nativas tienen derecho a ser respetadas; tenéis el mérito de haber conservado vuestra alma, a pesar de tantos siglos y de tantas persecuciones. Perder el idioma, perder la tradición, perder la cultura es como perder el alma. Tengan orgullo de ser lo que son. Gracias por venir".

Al cabo de cada jornada de trabajo, los participantes hacen meditaciones, cuyos resultados son, como se dijo antes, compartidos mutuamente.

Breves del país

PEDIDO UNIVERSITARIO

COCHABAMBA, 5 (PRESENCIA) - Con la llegada de una comisión de La Paz, para superar el problema del centro de desarrollo forestal, se logró establecer un diálogo entre universitarios de San Simón, autoridades de esa casa de estudios y ejecutivos del ministerio de Asuntos Campesinos y Agropecuarios.

Los estudiantes de agronomía ocuparon las oficinas de MACA, hasta que no se entreguen las dependencias del centro de desarrollo forestal a la universidad. Se logró un acuerdo primario, pero los estudiantes ya desalojaron las oficinas que ocupaban.

SEMAFOROS PARALIZADOS

SUCRE, 5 (PRESENCIA) - La dirección departamental de tránsito suspendió, por tiempo indefinido, el servicio de semáforos, al haber sufrido nuevos robos de focos y reflectores.

Anteriormente, a la noche del 23 de marzo, mientras se celebraba el día de la Policía Boliviana, los cacos se dedicaron a desmantelar los semáforos, perdiéndose una elevada cantidad de focos y reflectores, dejando los semáforos sin servicio, este último fin de semana ocurrió, por segunda vez, un nuevo desmantelamiento, lo que ha provocado que la dirección departamental de tránsito suspenda por tiempo indefinido el servicio, "dado el alto costo de la solución de este problema".

FERIA INTERNACIONAL

COCHABAMBA, 5 (PRESENCIA) - Altos funcionarios de la representación comercial de Rusia confirmaron, en horas pasadas, la participación de la URSS en la próxima feria internacional que se realizará en esta capital.

De otro lado, la república de China también anunció su participación en la sexta feria internacional de Cochabamba "bicentenario del nacimiento del Libertador Simón Bolivar".

De otro lado, los productores de muebles también solicitaron un stand en el campo ferial de manera que puedan exponer sus productos, los mismos que se venderían, en el curso de la feria, a precios populares.

ESPECULACION DESMEDIDA

TRINIDAD, 5 (PRESENCIA) - La escasez de artículos de primera necesidad ha dado lugar a una elevación de precios que no tiene ningún control de parte de las autoridades.

Por otra parte, se ha establecido la costumbre de vender estos artículos, "casados" con productos muchas veces innecesarios.

El alcalde, Lorgio Zambrana, como una explicación al problema, ha manifestado que en este distrito sólo se produce un artículo de primera necesidad, la carne, todo lo demás llega del interior.

RESPALDO A JEFE DE TRANSITO

COCHABAMBA, 5 (PRESENCIA) - El Automóvil Club Boliviano hizo conocer un documento en el que respalda plenamente las enérgicas medidas empleadas por el jefe de tránsito, Cnl. Víctor Montecinos, quien ordenó la realización de un estricto control de conductores de micros que no cumplen las normas de tránsito.

En carta dirigida al prefecto del departamento, los dirigentes del Automóvil Club Boliviano expresan que, de mucho tiempo, Cochabamba tiene una autoridad que está empeñada en mejorar el servicio y que por lo tanto, se oponen al pedido de destitución hecho por algunos grupos afectados.

ELEVACION DE TARIFAS

TRINIDAD, 5 (PRESENCIA) - De acuerdo a lo resuelto en una reunión realizada en Santa Cruz, el transporte pesado en este distrito resolvió elevar el flete de treinta a ochenta pesos bolivianos el quintal de carga desde el puerto de embarque a esta ciudad.

La distancia que cubre este transporte no es superior a los tres kilómetros y los choferes atribuyen la medida a la elevación del costo de vida.

CONGRESO DE ABOGADOS

COCHABAMBA, 5 (PRESENCIA) - El profesional Ramiro Villarroel Claure, ex alcalde municipal y catedrático universitario, fue invitado al primer congreso de derecho administrativo boliviariano, que se desarrollará en Cartagena, Colombia, del 17 al 22 del presente mes.

Con este motivo, el Instituto Colombiano de Derecho Administrativo cursó la respectiva invitación al doctor Ramiro Villarroel Claure, oportunidad en la que dictará una conferencia, a nombre de la representación que lleva dentro del Pacto Andino.

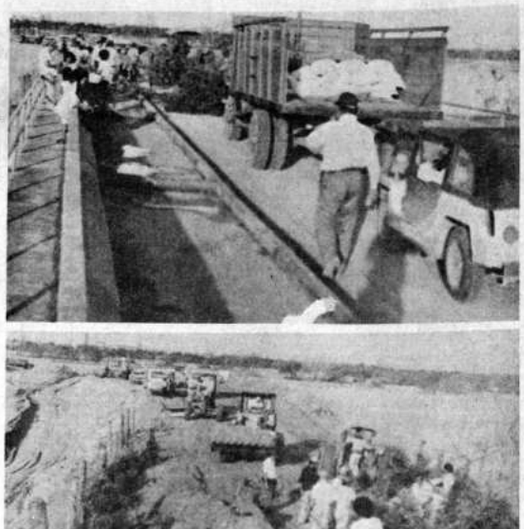

PUENTE HABILITADO.- El cruce del río Piraí a la altura del ingenio azucarero La Bélgica (Santa Cruz) quedó garantizado mediante la habilitción de un puente. El anterior fue arrasado por el turbión de dicho río, en marzo pasado. La obra concluida permitirá el inicio de la molienda en dicho ingenio, que dio aportes, al igual que el Comité de Defensa Civil, CORDECRUZ y Servicio de Caminos para esa rehabilitación. (Foto PRESENCIA - Santa Cruz).

Se creó en Oruro la junta de abastecimiento popular

ORURO, 5 (PRESENCIA).- Desde ayer, entró en funcionamiento la junta departamental de abastecimiento popular, en cumplimiento a instrucciones superiores. Presidente del nuevo organismo el prefecto, Javier Echenique Alvarez, y lo conforman los titulares o representantes de las siguientes instituciones: alcaldía, corporación de desarrollo de Oruro, representante regional del ministerio de Industria y Comercio, representante regional del ministerio de Asuntos Campesinos y Agropecuarios, Central Obrera Departamental, Federación Sindical Unica de Trabajadores Campesinos de Oruro, Federación Departamental de las Juntas Vecinales y Cámara Departamental de Industria y Comercio.

Los objetivos principales de la nueva entidad son, resumidamente:

a).- Programar el abastecimiento de artículos de primera necesidad, en el área de su jurisdicción.

b).- Supervisar el cumplimiento de los programas de abastecimiento.

c).- Controlar precios, distribución y transporte de artículos de primera necesidad, a nivel de cada plaza de consumo, a partir de los precios fijados por el gobierno.

d).- Coordinar, con la junta nacional de abastecimiento popular, las acciones que fuere necesario tomar, para asegurar el normal abastecimiento del departamento.

e).- Crear los instrumentos operativos de almacenamiento, distribución y venta de artículos básicos de la canasta familiar.

Con el propósito de planificar su labor futura, los miembros de la junta departamental se reunirán la próxima semana.

En los últimos días, la población ha estado sufriendo una aguda escasez de artículos de primera necesidad, pecialmente azúcar, aceite, pan. Productos provenientes del agro, como la papa, carne, han alcanzado precios prohibitivos para la mayor parte de las amas de casa.

Santa Cruz registra merma en las reservas de azúcar

SANTA CRUZ, 5 (PRESENCIA).- - Las disponibilidades de azúcar para el mercado nacional están llegando a su nivel más bajo y, si no comienza la molienda en los próximos días, esas reservas irremediablemente se agotarán.

Fueron hoy aquí advirtieron economistas, cuando no se ha determinado todavía la fecha en que comenzará la molienda en los cuatro ingenios azucareros de este distrito.

La entrega de caña debería comenzar hoy para el ingenio estatal Guabirá; sin embargo, los cañeros dieron a conocer que no habrá zafra en tanto no se fije el precio de la caña, el precio del azúcar, jornales para zafreros contrato del zafrero y créditos "warrant".

Parecía improbable que esta semana, al menos, pueda iniciarse esa actividad debido a las persistentes lluvias en las últimas 24 horas. Muchos de los caminos que eran arreglados han vuelto a deteriorarse.

La zafra lleva ya seis semanas de atraso. Muchos cañaverales han llegado al punto máximo de su sacarosa y, debido al intenso frío y lloviznas permanente, disminuye el porcentaje de dulce.

Entre los productores cañeros ha surgido una división. La Federación de Cañeros denunció que surgió en Montero "fecha", con "total e incondicional sumisión a intereses políticos foráneos". Un grupo de productores cañeros decidió el pasado domingo, iniciar la entrega de caña al ingenio de la Corporación Boliviana de Fomento, inclusive sin que se conozcan precios.

La plenaria de la Comisión Nacional de la Caña y el Azúcar (CNECA), debería deliberar sobre la política azucarera por lo menos tres meses, sin embargo, hasta ahora no una política de precios, principalmente, está impidiendo la iniciación de la molienda, tanto el país entero experimenta una escasez de azúcar.

En esta ciudad, se sabe que en provincias se está vendiendo azúcar negra, habitualmente es destinada a exportación, pero la escasez de azúcar de procedencia refina, lo que demuestra la magnitud de la falta de ese producto.

Los cañeros anunciaron que se reservan "el derecho de tomar las medidas convenientes en defensa de los intereses del sector", es decir, el único organismo llamado por ley a definir las bases de la zafra, no decide reunirse inmediato.

Mujeres potosinas protestan por agudización de escasez de agua

POTOSI, 5 (PRESENCIA).- Las amas de casa de esta ciudad procedieron hoy al bloqueo de calles, demandando rápidas soluciones al problema de escaseo de agua potable, que se ha agudizado durante los últimos días, debido a que ENFE suspendió el transporte del líquido.

Esta es la mayor protesta que han realizado las mujeres potosinas respecto a la situación desesperante que se vive aquí, desde que en febrero pasado comenzó la crisis.

Hace ocho días que el caudal de las lagunas Mazuni y Huancané se ha extinguido y, pese a las promesas y anuncios, la conexión a la laguna Illimani - la última que posee aún agua para treinta días- no se ha concretado. Los hogares padecen al extremo con el racionamiento que se torró habitual desde el pasado mes de marzo.

De otro lado, el aprovisionamiento mediante camiones cisternas confronta problemas, a lo que se añade la sospecha del traslado que hacía la Empresa Nacional de Ferrocarriles, desde estaciones cercanas, ha agudizado la crisis convirtiéndola en sicosis y reacciones crecientes.

BLOQUEOS

Las amas de casa, este martes, han salido a las calles en los barrios San Martín, Huayllamarca, San Francisco y Millares. Los vehículos tuvieron que suspender el tránsito, mientras que las protestas se acentuaban en todos los lugares.

Las enormes colas para proveerse de algunos baldes de agua originan grescas, reyertas y violencias. Se advierte que la gente está perdiendo la paciencia y expresa su preocupación a través de reclamos vehementes y actitudes hostiles.

Los choferes de los camiones-cisternas se reunieron en la plaza 10 de Noviembre y manifestaron que muchos problemas están surgiendo porque los funcionarios de los ferrocarriles no prestan un servicio adecuado y tratan de obstaculizar el traslado de agua.

Días atrás ENFE ordenó que se suspenda el traslado de agua porque AAPOS, la entidad encargada de la distribución y administración del líquido no ha cancelado los fletes; este hecho ha creado un clima de desesperación que se va a peligrosa.

Las autoridades, en excepciones, aparte demostrar poco dinamismo, hallan impotentes para la crisis. Se indica que el Nacional de Defensa tiene interés para comprender a Potosí en ficil situación.

En una antigua y brada pileta pública, centro de la ciudad, denominada "Pichincha", se veían últimos días largas durante las 24 horas, pero aglomeración y otros ese medio de aprovisionamiento ha sido también suspendido amas de casa corren de a otro en busca de agua.

Diputado pide renuncia de ministro de Interior

SANTA CRUZ, 5 (PRESENCIA).- El diputado de la oposición Carlos Valverde Barbery pidió hoy en esta ciudad la renuncia inmediata del ministro del interior Mario Roncal, "para que asuma su defensa ante las serias denuncias de Roberto Suárez".

Indicó que no puede ser "juez y parte" y sugirió que no debería esperar que el presidente de la república le pida su receso como ministro para aclarar su presunta implicación con el narcotráfico.

En conversación con periodistas recordó que el Parlamento, en una interpelación al ministro del interior, exteriorizó su preocupación por la decisión del gobierno de encarar seriamente la dicación del tráfico de

Suárez Gómez declaraciones que hizo fueron calificadas por bierno como una "apología delincuente", dijo que pruebas para demostrar ministro Roncal era responsable de lo que turación del mercado cocaína".

El nombrado diputado se autodenomina independiente dijo que la acusación es que el pueblo necesita aclaración, y que, para su defensa, el ministro interior, debe renunciar.

DECRETO SUPREMO N° 19632 - REGIMEN DEL IMPUESTO A LA RENTA DE PERSONAS NATURALES Y SUCESIONES INDIVISAS

DECRETO SUPREMO N°. 19632

PRESIDENCIA DE LA REPUBLICA

Dr. Hernán Siles Zuazo

Presidente Constitucional de la República

CONSIDERANDO:

Que mediante Decreto Ley 18792 de 5 de enero de 1982, se estableció en el país el nuevo Regimen del Impuesto a la Renta de Personas Naturales y Sucesiones Indivisas, con el propósito de racionalizar la carga impositiva de los contribuyentes.

Que debido a las medidas de política económica adoptadas por el Supremo Gobierno, a partir del 5 de febrero de 1982, se han modificado los niveles generales de precios y salarios, distorsionando los principios de equidad y justicia tributaria propuestos en la citada norma legal, fue necesario efectuar ajustes periódicos con la finalidad de atenuar la carga impositiva, para lo cual se promulgaron el Decreto Ley N°. 18989 de 14 de junio de 1982 y los Decretos Supremos N°. 19271 de 5 de noviembre de 1982, N°. 19336 de 14 de diciembre de 1982 y N°. 19374 de 10 de enero de 1983.

Que al haberse promulgado disposiciones legales que establecen una nueva política económica de ajustes periódicos y graduales, se hace necesario efectuar una modificación en los niveles tributarios del Impuesto a la Renta de las Personas Naturales y Sucesiones Indivisas, compatible con la nueva realidad económica del país.

EN CONSEJO DE MINISTROS;

DECRETA:

Artículo 1°.- Modifícanse los artículos 48°, 49°, 50°, 51°, 54°, 63°, 71°, 72° y 73° del Decreto Ley N°. 18792 de 5 de enero de 1982, en la siguiente forma:

"Artículo 48°.- REGLA GENERAL.- La renta imponible de las personas naturales y sucesiones indivisas, domiciliadas en el país, se determinará deduciendo de la renta neta, los importes que este Decreto Ley autoriza a computar en concepto de mínimo no imponible y cargas familiares para todas las categorías y la deducción básica solamente para cuarta y quinta categorías.

REGLAMENTO: Cuando el contribuyente perciba rentas durante todo el periodo fiscal tendrá derecho a deducir el cien por ciento (100%) del monto establecido por concepto de mínimo no imponible y cargas familiares.

En el caso de aquellos contribuyentes que perciban rentas por periodos incompletos, las deducciones anteriormente mencionadas, se efectuarán en proporción a los meses del año en que se perciban dichas rentas.

"Artículo 49°.- MINIMO IMPONIBLE: A fin de determinar su renta imponible, las personas naturales domiciliadas en el país, tendrán derecho a deducir $b. 40.000.-- (cuarenta mil oo/100 pesos bolivianos) anuales, en concepto de mínimo no imponible.

REGLAMENTO: El mínimo no imponible se computará en la liquidación del impuesto de la gestión, sólo una vez, aún en los casos en que el contribuyente tenga rentas de dos o más categorías.

"Artículo 50°.- DEDUCCIONES FAMILIARES: Los contribuyentes comprendidos en el artículo 48°, podrán también deducir los siguientes importes anuales, siempre que las personas que se indican, se encuentren a su cargo, no tengan en el ejercicio gravable rentas de ninguna naturaleza y estén domiciliados en el país.

a) $b. 20.000 (veinte mil oo/100 pesos bolivianos) anuales, por el cónyuge.

b) $b. 20.000 (veinte mil oo/100 pesos bolivianos) anuales, por cada hijo menor de edad o incapacitado para el trabajo, estudiante de universidad o de instituto de enseñanza superior.

REGLAMENTO: Las deducciones por cargas familiares se computarán para la liquidación del impuesto de la gestión, sólo una vez, aún en los casos en que el contribuyente tenga rentas de dos o más categorías, para cuyo efecto, dichas deducciones deberán estar debidamente documentadas, con los certificados de nacimiento, de estudios o en su caso, con los documentos expedidos por las Instituciones de Seguridad Social.

Si por divorcio o mandato judicial los hijos quedaren con uno solo de sus progenitores, la tenencia de los hijos dará derecho a la deducción.

Si el que ejerce la tenencia de los hijos no trabaja y perciba pensión alimenticia por éstos, el dador de la pensión deducirá las correspondientes cargas familiares.

Procede la deducción "por el cónyuge" aún en caso de divorcio, si por sentencia judicial el contribuyente está obligado a dar pensión alimentícia a su ex-cónyuge que no perciba renta.

En los casos de viudez, el sobreviviente tendrá derecho a deducir por los hijos que estén bajo su dependencia.

" Artículo 51°.- COMPUTO DE LAS DEDUCCIONES POR CARGAS FAMILIARES: La deducción por cargas familiares será efectuada por los contribuyentes que se detallan:

a) Sólo por el marido, cuando él o ambos cónyuges perciban rentas gravables en el ejercicio.

b) Sólo por la esposa, cuando solamente ella perciba rentas gravables en el ejercicio.

"Artículo 54°.- ESCALA DEL IMPUESTO.- El impuesto correspondiente a la renta imponible de las personas naturales y sucesiones indivisas, domiciliadas en el país, se determinará aplicando la siguiente escala:

Renta Imponible Desde $b.	Hasta $b.	Impuesto Fijo $b.	Sobre el excedente a $b.	Tasa Marginal
1	12.000	0	—	1%
12.001	27.000	120	12.000	2%
27.001	45.000	420	27.000	3%
45.001	66.000	960	45.000	4%
66.001	90.000	1.800	66.000	5%
90.001	117.000	3.000	90.000	6%
117.001	147.000	4.620	117.000	7%
147.001	180.000	6.720	147.000	8%
180.001	216.000	9.360	180.000	9%
216.001	255.000	12.600	216.000	10%
255.001	297.000	16.500	255.000	11%
297.001	342.000	21.120	297.000	12%
342.001	390.000	26.520	342.000	13%
390.001	441.000	32.760	390.000	14%
441.001	495.000	39.900	441.000	15%
495.001	552.000	48.000	495.000	16%
552.001	612.000	57.120	552.000	17%
612.001	675.000	67.320	612.000	18%
675.001	741.000	78.660	675.000	19%
741.001	810.000	91.290	741.000	20%
810.001	882.000	105.000	810.000	21%
882.001	957.000	120.120	882.000	22%
957.001	1.035.000	136.620	957.000	23%
1.035.001	1.116.000	154.560	1.035.000	24%
1.116.001	1.200.000	174.000	1.116.000	25%
1.200.001	1.287.000	195.000	1.200.000	26%
1.287.001	1.377.000	217.620	1.287.000	27%
1.377.001	1.470.000	241.920	1.377.000	28%
1.470.001	1.566.000	267.960	1.470.000	29%
1.566.001	Adelante	295.000	1.566.000	30%

"Artículo 63°.- DECLARACION JURADA.- Las personas naturales y sucesiones indivisas que obtengan rentas computables a los efectos de este Decreto Ley, superiores a $b. 40.000.- (cuarenta mil oo/100 pesos bolivianos) dentro del periodo fiscal, deberán presentar una Declaración Jurada de la renta obtenida en el ejercicio gravable, liquidando el impuesto correspondiente. La Declaración Jurada incluirá las rentas exentas y su presentación deberá realizarse aún cuando la totalidad de las rentas se encontrare exenta del pago del impuesto.

La nómina y valor de los bienes que poseían los obligados al cierre del ejercicio gravable y del inmediato anterior, como así también las sumas que adeudaban a esas fechas, formará parte de la Declaración Jurada.

Las Declaraciones Juradas deberán presentarse en formularios oficiales, en forma, plazos y lugares que determine la Reglamentación, la que también establecerá los datos e informaciones complementarias que deberán contener las declaraciones, los formularios anexos, certificaciones y otros aspectos concernientes a las mismas y al pago del impuesto.

REGLAMENTO: Los contribuyentes que perciban rentas de la primera y cuarta categorías presentarán el formulario de Declaración Jurada y los anexos que solicite al efecto la Dirección General de la Renta Interna y pagarán el impuesto resultante, hasta el 31 de marzo siguiente a la fecha de cierre de la gestión correspondiente.

Los contribuyentes que perciban rentas de segunda y tercera categorías, presentarán el formulario de Declaración Jurada y los anexos que solicite al efecto la Dirección General de la Renta Interna y pagarán el impuesto resultante, hasta el 30 de abril siguiente a la fecha de cierre de la gestión correspondiente. La presentación y pago se efectuará en las oficinas de la Renta Interna del domicilio legal del contribuyente.

Los contribuyentes que perciban rentas de dos o más categorías, presentarán el formulario de Declaración Jurada, consolidando la totalidad de las rentas obtenidas en la gestión y pagarán el impuesto resultante hasta el 31 de marzo o 30 de abril de cada año, según las categorías de rentas que obtuvieran.

Asimismo, los contribuyentes que perciban rentas de quinta categoría provenientes de dos o más empleadores tendrán la obligación de presentar la Declaración Jurada, consolidando el total de sus rentas obtenidas en la gestión, debiendo pagar el impuesto resultante hasta el 31 de marzo de cada año.

La Dirección General de la Renta Interna, queda facultada para modificar las fechas de vencimiento antes mencionadas, cuando medien razones especiales de fuerza mayor, así como para elaborar el formulario de Declaración Jurada del Impuesto a la renta de las personas naturales. Los contribuyentes están obligados a presentar a las oficinas de la Renta Interna dicho formulario y los anexos correspondientes, en los plazos señalados, excepto los que perciban rentas de quinta categoría, provenientes de un solo empleador, quienes cumplirán esta obligación fiscal a través de su Agente de Retención.

"Artículo 71°.- RENTAS DE LA QUINTA CATEGORIA: Las personas naturales, sucesiones indivisas, empresas y entidades públicas o privadas que paguen rentas comprendidas en la quinta categoría, deberán retener o ingresar el impuesto que establece el artículo 54° del presente Decreto Ley, en la forma que disponga la Reglamentación.

REGLAMENTO: Las personas naturales, sucesiones indivisas, empresas y entidades públicas o privadas, que paguen rentas comprendidas en el artículo 31° del Decreto Ley, deberán retener el importe de aplicar la escala del artículo 54° del mismo, sobre el monto neto sujeto a impuesto y empozarlo en la Dirección General de la Renta Interna, o en los bancos autorizados para el efecto, dentro de los quince días siguientes después de vencido el mes al que corresponda el pago.

La renta imponible de la gestión se establecerá restando de la renta bruta, las deducciones determinadas por este Decreto Ley y su Reglamento para lo cual los agentes de retención deberán presentar a las oficinas de la Dirección General de la Renta Interna, la planilla impositiva diseñada para el efecto, en la que se incluyan todas las remuneraciones a percibirse por los dependientes, las deducciones establecidas en este régimen y el impuesto anual a pagar.

La retención mensual será equivalente a la duodécima parte del monto total que corresponda pagar por toda la gestión.

En caso de producirse modificaciones generales o individuales en la renta bruta anual, emergentes de incrementos salariales, y/o remuneraciones extraordinarias no previstas en la planilla original, así como en las deducciones, los agentes de retención deberán presentar una planilla adicional que consigne tales modificaciones, el nuevo impuesto anual resultante y la retención mensual correspondiente a los meses restantes de la gestión.

La planilla anteriormente mencionada deberá guardar relación con las planillas de sueldos y salarios.

El plazo para la presentación de la planilla impositiva de la gestión será hasta el 15 de febrero de cada año, en las oficinas de la Renta Interna.

Las planillas adicionales serán presentadas hasta el 15 del mes siguiente en el que se produjeron las modificaciones señaladas en este Reglamento.

Todos los agentes de retención que hubieran pagado rentas de quinta categoría, deberán presentar a las oficinas de la Renta Interna, hasta el 31 de marzo de la siguiente gestión, la planilla impositiva de reliquidación anual del impuesto a la Renta de Personas, correspondiente a sus dependientes.

Si al final de la gestión, resultare haberese retenido mayor suma de la que correspondía por este impuesto, el contribuyente podrá compensar la diferencia, con futuras obligaciones. En caso de haberse retenido una suma menor, el agente de retención deberá descontar la diferencia al dependiente y empozarla juntamente con la retención del mes de marzo.

En caso de baja o retiro de los dependientes, se computarán los sueldos, aguinaldos, primas, bonos y demás remuneraciones y proporcionalmente las deducciones, desde el 1° de enero hasta la fecha de baja o retiro y se retendrá el impuesto resultante de la aplicación de la escala del artículo 54° del Decreto Ley.

Los agentes de retención que paguen rentas de quinta categoría por prestación de servicios eventuales, deberán retener sobre la renta bruta pagada dentro del mes calendario, el importe que resulte de la aplicación de la escala elaborada para el efecto por la Dirección General de la Renta Interna.

Para efectos de la retención del impuesto correspondiente a rentas de Quinta Categoría, se considerarán Agentes de Retención en las empresas, entidades e instituciones del Sector Público, a los cajeros o habilitados que paguen haberes y demás remuneraciones, siempre corresponsables los jefes inmediato superiores.

En las empresas del sector privado son responsables solidarios del correcto cálculo y retención del impuesto, los gerentes, jefes administrativos y cajeros o habilitados que paguen sueldos y demás remuneraciones.

Para situaciones no previstas, se consultará a la Dirección General de la Renta Interna acerca de la procedencia y forma de retención.

Los agentes de retención que paguen rentas de la quinta categoría, tendrán las siguientes obligaciones que tienen carácter enunciativo y no limitativo.

a) Consignar en las planillas impositivas la totalidad de las remuneraciones ordinarias y extraordinarias pagadas durante la gestión.

b) Exigir a recibir de sus dependientes la documentación que justifique las deducciones a que tiene derecho, de acuerdo a este Decreto Ley y su Reglamento y archivarla para su posterior verificación y/o fiscalización.

c) Presentar a las oficinas de la Renta, hasta el 15 de cada mes, las declaraciones de retenciones por el mes anterior en los formularios respectivos.

d) Empozar hasta el día 15 de cada mes, el monto total de las retenciones correspondientes al mes inmediato anterior, en las oficinas de la Renta Interna o en los establecimientos bancarios autorizados para el efecto.

e) Las Empresas Mineras Medianas podrán presentar las planillas impositivas y efectuar el pago correspondiente con un plazo adicional de 30 días de los vencimientos establecidos en la presente norma legal.

"Artículo 72°.- OMISION DE RETENCION DEL IMPUESTO: Los agentes de retención del presente impuesto son responsables; pago del mismo ante el Fisco, aún en los casos en que no hubieren procedido a su retención, haciéndose pasibles a las sanciones establecidas en los artículos 112°, 113° y 114° del Código Tributario, en caso de incumplimiento.

"Artículo 73°.- OMISION DEL EMPOZE DEL IMPUESTO RETENIDO: Los agentes de retención que omitieran el empoze o pago de las sumas retenidas, dentro de los términos previstos en la presente norma legal, se harán pasibles a las sanciones establecidas en el artículo 99° del Código Tributario, independientemente de los intereses y recargos de Ley, quedando terminantemente prohibido concederles condonaciones y pagos diferidos, bajo responsabilidad de la autoridad que los otorgue.

Artículo 2°.- DEDUCCION BASICA: Los contribuyentes que perciban rentas de la cuarta y quinta categorías, comprendidas en los artículos 30° y 31° del Decreto Ley N° 18792 de 5 de enero de 1982, tendrán derecho a una deducción básica del 25%, sobre la renta bruta de las categorías indicadas, hasta un límite máximo de $b. 240.000.- (Doscientos cuarenta mil oo/100 pesos bolivianos) anuales, como un equivalente a exencionar de la tributación el aguinaldo de navidad, el aguinaldo de fiestas patrias y hasta dos primas anuales.

Esta deducción se aplicará una sola vez en el periodo fiscal y para su cálculo se tomará en cuenta la totalidad de las rentas de cuarta y/o quinta categorías obtenidas en la gestión de uno o más empleadores.

Artículo 3°.- AJUSTES IMPOSITIVOS: El Ministerio de Finanzas queda facultado para efectuar los ajustes y correcciones necesarios en el presente régimen impositivo, cuando se presenten fluctuaciones en el tipo de cambio o variaciones de carácter oficial en los niveles generales de precios y salarios, tomando como referencia, para este propósito, las modificaciones en el Salario Mínimo; así como, para modificar las tasas de retención establecidas en el Reglamento del Artículo 66 del Decreto Ley 18792 de 5 de enero de 1982.

Artículo 4°.- VIGENCIA: Las modificaciones establecidas en este Decreto Ley surtirán efectos a partir del 1° de enero de 1983.

Artículo 5°.- Quedan abrogadas las siguientes disposiciones legales:

Decreto Supremo N° 13142 de 8 de diciembre de 1975

Decreto Ley N° 18989 de 14 de junio de 1982

Asimismo, todas las normas legales dictadas con carácter especial o reservado, concediendo tratamientos preferenciales y discriminatorios en el Régimen Impositivo a la Renta de Personas Naturales y Sucesiones Indivisas.

El señor Ministro de Estado en el Despacho de Finanzas, queda encargado de la ejecución y cumplimiento del presente Decreto Ley.

Es dado en el Palacio de Gobierno de la ciudad de La Paz a los veintiocho días del mes de junio de mil novecientos ochenta y tres años.

Fdo. Marcial Tamayo
Fdo. José Ortiz Mercado
Fdo. Flavio Machicado Saravia
Fdo. Hernando Poppe Martínez
Fdo. Javier Torres Goitia
Min. Trabajo a.i.

FDO. HERNAN SILES ZUAZO

Fdo. Jorge Medina Pinedo
Fdo. Horacio Torres Guzmán
Min. Integración a.i.
Fdo. Mario Roncal Antezana
Fdo. Arturo Núñez del Prado
Fdo. Enrique Ipiña Melgar

Fdo. Marcelo Barrón Rodríguez
Fdo. Carlos Barragán Vargas
Fdo. Reynaldo Mercado Urey
Fdo. Jaime Ponce Goitia
Fdo. Mario Quiroga Peña
Fdo. Oscar Villa Urioste

PUBLICADO POR LA DIRECCION GENERAL DE LA RENTA INTERNA

Proyecto hidroeléctrico Icla consta de dos etapas

...ROCHE, 5 (PRESENCIA).- ...n proyecto dividido en ...fases: primero debe ...ecutarse el proyecto hi...éctrico y luego Sachapera-Villamontes, para recibir las aguas reguladas por la represa que almacenará quince mil millones de metros cúbicos de agua.

Un nuevo viaje que cumplieron representantes nacionales, técnicos de CORDECH y dirigentes cívicos, al lugar donde será construida la represa en Icla, sirvió para profundizar conocimientos del proyecto múltiple, cuya primera fase esta en licitación.

El Ing. Eloy Martínez, de CORDECH, al referirse al proyecto, dijo que verdaderamente tiene suma importancia, no sólo regional sino nacional, por las características y los objetivos. Con la represa, se podrá generar energía eléctrica barata y segundo porque los caudales de agua regulados podrán ser entregados en época de estío, para irrigar extensas zonas cultivables, entre Sachapera y Villamontes.

Dijo que la segunda fase del proyecto Icla contempla el regadío de 66.000 hectáreas de terreno cultivable, que en su totalidad podrá ser habilitado en 12 años, para lo que primero tiene que encararse la construcción de la represa que almacenará mil quinientos millones de metros cúbicos de agua.

Señaló, asimismo, que concluida la represa, serán instaladas tres turbinas que, generarán noventa megavatios, con notable beneficio para el país, porque entregarán energía eléctrica barata.

Está a punto de concluirse mercado campesino en Tarija

...TARIJA, 5 (PRESENCIA).- La construcción del "mercado campesino" se encuentra casi concluida y se espera aquí conocer la ...ha en que será manejado para que pueda prestar un eficiente ...cio a los productores de las áreas campesinas y beneficiar a la ...ción con el abaratamiento de los productos.

...La ejecución del proyecto estuvo a cargo de la empresa ar...quitectónica Kracia, que asumió similar obligación en varios distritos ...ales.

...El "mercado campesino" de Tarija ha sido construido en la ...zona de "Las Barrancas", sobre mil ochocientos metros cuadrados, ...y se establecerán los puestos de venta; también se han ins...talado cámaras frigoríficas de gran capacidad para el expendio de ...carnes.

...En un lugar adyacente, se ha construido un edificio destinado a ...posada de los campesinos que lleguen a vender sus productos a ...Tarija; tiene capacidad para albergar a ciento veinte personas ...y cuenta con adecuados servicios.

...Corresponde al ministerio de Asuntos Campesinos y ...Recursos Naturales inaugurar la obra, pero, previamente, debe de...finir la forma de administración y sistema de manejo; caso ...contrario, corre el riesgo de no prestar servicio alguno a la colec...tividad.

...RECONOCIMIENTO.- El comandante de la policía en ...Santa Cruz, Cnl. Jorge Farah (Izquierda) entregó diplomas ...de reconocimiento a varios funcionarios jubilados de la ...institución en ese distrito, como parte de los festejos por el ...día de la Policía. (Foto PRESENCIA - SANTA CRUZ)

...Posesionaron en Sucre comité para la ciudad universitaria

...SUCRE, 5 (PRESENCIA).- ...Posesionado el consejo ...administración del ...ciudad proyecto Sucre ...Universitaria, habiendo ...jurado los miembros ...del consejo, en forma pari...taria CORDECH y la uni...versidad.

...El rector, a tiempo de ...dar posesión a los nuevos ...miembros, dijo que la uni...versidad arranca en su nueva ...etapa mirando hacia el futuro ...con grandes realizaciones.

...El consejo de ad...ministración se encargará de ...administrar los recursos obtenidos ...por la universidad de COR...DECH, en un 20 por ciento, del 11 por ciento que recibe de regalías petroleras.

Los designados en este cargo son: Gastón Vilar; y Daniel Alvarez por la universidad y Javier Pereira y Víctor Pacheco Tabolara por CORDECH.

Humberto Tardío presidente de CORDECH, comprometió su cooperación para llevar adelante el proyecto, en tanto que Javier Pereira dijo que puesto en marcha, el consejo de administración se tendrá que hacer un estudio detenido para cumplir con las fases del proyecto Sucre ciudad universitaria.

CAPACITACION.- Expertos en manejo de aeropuertos del Japón (arriba), tienen a su cargo el entrenamiento del personal boliviano que trabajará en el aeropuerto de Viru Viru en Santa Cruz. (Foto PRESENCIA - SANTA CRUZ).

Anuncio de CORDEOR:

Seis millones de dólares en ayuda para víctimas de la sequía en Oruro

ORURO, 5 (PRESENCIA).- Para el próximo mes de octubre, está programada la llegada de más de sies millones de dólares a Oruro, en calidad de ayuda, tanto en herramientos como equipos, para contrarrestar los efectos de la sequía que castigó a todo el altiplano nacional. También dentro de esta cooperación, estará comprendida la dotación de insumos y forrajes para el ganado.

La afirmación corresponde al presidente de la Corporación de Desarrollo de Oruro, Tcnl. César Cardona Eguez, y fue formulada durante una concentración campesina, efectuada en Lajma, donde anunció que la entidad que dirige tiene planeada la distribución de alimentos a los campesinos afectados por la sequía.

Durante la concentración, los campesinos del sector, reiteraron su total apoyo al presidente de CORDEOR y a los técnicos. Avelino Yucra manifestó que el pueblo de Lajma y las demás provincias del departamento, "reconocen y respaldan al Tcnl. Cardona, por su acción en favor de la clase campesina, por más que los extremistas pretendan perjudicar el trabajo que realiza".

OBRAS

El presidente de CORDEOR recordó que los planes de la entidad, en materia de carreteras, regadío y agua potable, permitirán impulsar el desarrollo del sector norte del departamento y, dentro de este afán, CORDEOR consiguió ayuda para distribuir alimentos a los campesinos afectados por la sequía, a cambio de que ellos realicen obras comunales, de acuerdo a sus necesidades. La distribución podrá iniciarse en el curso de lapresente semana.

El ejecutivo de CORDEOR visitó Lajma, a fines ...semana pasada, invi... presenciar los festej... segundo aniversario ...creación del cantón del ...nombre. Enumeró las ob... lleva a cabo la entida... campo, "cumpliend... trucciones del president... república, doctor Hern... Zuazo, quien ha pedid... corporaciones de des... atender las necesidad... campo".

Extranjeros explotan riqueza forestal boliviana en Mutún

SANTA CRUZ, 5 (PRESENCIA).- Ciudadanos brasileños y paraguayos están explotando riqueza forestal, para carbón, en las proximidades del rico yacimiento ferroso de Mutún, a unos 380 kilómetros al este de esta ciudad declaró aquí el ingeniero Mario Sandoval, que trabajó durante años en esa zona.

Sandoval dijo que no se trata de una explotación reciente, sino de muchos años y que, dentro de los informes para COMIBOL, cuando esta empresa tenía a su cargo Mutún, se observó esa situación, inclusive, dijo, se hizo una solicitud al Poder Ejecutivo para que se declara propiedad del Estado un área de cinco kilómetros alrededor de Mutún.

Surgió la denuncia horas después de que SIDERSA (Siderúrgica Boliviana) aseguró que no hay explotación de hierro por extranjeros en la región de Mutún, negando así una denuncia que formuló COMIBOL hace unas semanas, después de que una comisión del sector recorrió parte de la provincia Chiquitos, a cuya jurisdicción corresponde esa serranía, en la misma frontera con el Brasil.

Según el ex alto funcionario de COMIBOL, la explotación corresponde a varias especies de madera. La quema se hace en hornos que están en la misma frontera boliviano-brasileña. "Toda la materia prima que se utiliza para el carbón es extraída de territorio boliviano".

Aseguró que existe en la zona una red de caminos bien mantenidos por donde transitan "libremente" camiones de todo tipo, entrando y salien... territorio boliviano.

El técnico añadi... insistentemente, se ha... previniendo a las auto... nacionales sobre la llega... asentamientos humanos ...la frontera. Dijo que hay ...ciudadanos brasile... paraguayos que son prop... de establecimi... agropecuarios en la ...frontera. Cree que, "de ...otra forma", han logr... tación de tierras, a tr... Reforma Agraria o b... quirido de ciudadano... vianos.

Hace dos año... Asociación de Ganade... Puerto Suárez, alertó ...autoridades sobre la com... propiedades agropec... fronterizas, por parte de ...danos extranjeros, en te... boliviano, principalment... provincias: Angel Sa... Velasco, Chiquitos y Cor...

Consecuencia, se d... tonces, del abandono ... víctimas los ganadero... vianos, de los que u... número ha preferido "y ...lo prefiere" dedicarse ...actividad, menos a la ...dería. Esos establecim... son adquiridos por extr... sin ningún problema.

Gobernador afirma

Debe acelerarse proyecto para la nueva cárcel en Cochabamba

COCHABAMBA, 5 (PRESENCIA).- Las obras de construcción de un nuevo penal en Cochabamba deben gestionarse de una vez porque la situación en esta cárcel es insostenible" dijo a la prensa el gobernador de la cárcel pública, mayor Alfredo Ferrufino.

La mencionada autoridad dijo que el Comité Cívico Cochabamba, la brigada parlamentaria y otras entidades deben preocuparse de conseguir los fondos para esta nueva construcción. Hay más de trescientos presos en un local que se está cayendo de viejo, los corredores son un peligro por la madera seca; los servicios higiénicos dejan mucho que desear y hay una gran promiscuidad que se torna intolerable.

La mencionada autoridad recordó que la cárcel pública posee un terreno en Sacco, el mismo que podría venderse y, con ese dinero y otros recursos, comenzar la construcción de un nuevo penal en la zona de Tiquipaya.

En la actualidad, la cárcel pública está ubicada en la plaza Esteban Arze, en la esquina de Ladislao Cabrera y Hamiraya. Cuenta con pocas habitaciones, las mismas que están divididas para albergar un número elevado de presos. En los patios, existen talleres sin ningún orden y los presos deben darse modos para trabajar y ganarse unos pesos. Existen también niños que comparten con sus padres las incomodidades de este recinto.

En muchas oportunidades, se produjeron fugas e intentos de motín que, felizmente, no tomaron cuerpo y fueron dominados porque se cuenta además, con la vigilancia de efectivos de ejército que, a manera de controlar instalaciones militares de la escuela superior de comando y estado mayor, se dan tiempo para vigilar la cárcel pública.

Presidente de CORDEOR realizó inspección de obras camineras

ORURO, 5 (PRESENCIA).- Uno de los principales instrumentos para el desarrollo socio-económico de las provincias del departamento es el tener carreteras bien planeadas, seguras y transitables todo el año en opinión de los ejecutivos de la Corporación de Desarrollo de Oruro.

El criterio fue emitido, durante una reciente visita a otra tramo dentro del proyecto caminero Challapata-Huari-Sevaruyu, que esta a cargo de CORDEOR. Esta carretera permitirá el desarrollo de una vasta región del sureste del departamento de Oruro, a unos 120 kilómetros de esta ciudad.

Brindar, de manera especial, apoyo a los proyectos de construcción de la fábrica de cemento de Sevaruyu y al de industrialización de la quinua, en Salinas de Garci Mendoza; además de otros varios proyectos agropecuarios que beneficiarán al departamento de Oruro y Potosí.

El presidente de CORDEOR, coronel César Cardona Eguez, aseveró que la institución que dirige está cumpliendo con esa tarea de establecer vínculos camineros en las provincias orureñas y que, dentro de este programa, el próximo sábado, será librado al servicio público el tramo Huari -Sevaruyo.

CARACTERISTICAS

El tramo que une Huari con Sevaruyo, ejecutado bajo administración directa, tiene una extensión de cuarenta kilómetros. El ancho de la plataforma es de ocho metros, para una velocidad de ochenta kilómetros por hora. Esta catalogado dentro de tercera categoría, por su tipo de construcción.

Por la importancia de la obra, para su inauguración, fue invitado el vicepresidente de la república, licenciado Jaime Paz Zamora.

El presidente de CORDEOR, anunció también la construcción de nuevos tramos, de similares características, entre Huari y Challapata.

Igualmente, figura entre sus proyectos la construcción de un camino al santuario de Quillacas, que vinculará con el tramo Huari-Sevaruyo.

En el occidente del departamento, continúa el programa Vial "marcha al occidente", también bajo el impulso de CORDEOR. Entre los proyectos se cuenta con la construcción de una carretera de 150 kilóemtros de extensión, que conectará las poblaciones de Turco-Cosapa-Tambo Quemado.

En la aplicación del plan de emergencia, planeado para octubre próximo, CORDEOR construirá caminos vecinales, con la ayuda del Programa Mundial de Alimentos y la Comunidad Económica Europea.

Cochabamba Habrá campaña preventiva sobre el mal de Chagas

COCHABAMBA, 5 (PRESENCIA).- La próxima semana comenzará la segunda etapa de la campaña de concientización sobre los peligros del mal de Chagas, que organiza la división de extensión de la universidad de San Simón, en coordinación con otras instituciones departamentales.

Ante los estragos que dicha enfermedad causa entre la población valluna de escasos recursos, la división de extensión organiza una campaña regional de saneamiento, destinada a combatir el mal de Chagas. Las principales instituciones departamentales han sido convocadas, para este fin, las mismas realizarán, previamente, una reunión de información y coordinación sobre la campaña.

En el pasado mes de junio, un equipo multidisciplinario, formado por expertos del centro de investigación sobre el mal de Chagas, el centro de organización y estudios comunitarios y la parroquia de San Carlos de Borromeo, de la zona sur, iniciaron un trabajo de concientización a la población de los barrios marginales en la zona sur. Se eligió dicha zona porque el mal de Chagas tiene un aliado en la pobreza y afecta en mayor intensidad a las zonas con deficiencia de vivienda, agua potable, saneamiento ambiental y alimentación.

Esta primera etapa tuvo éxito en los barrios de San Carlos, San Miguel, Cerro Verde, Villa Felicidad y Alto Cochabamba.

El director de extensión universitaria, Fernando Gonzáles, informó que, a partir del 9 de julio, se ejecutarán nuevos programas de concientización sobre el peligro del mal de Chagas, y su agente portador, la vinchuca, en los barrios del sur.

Los fines de semana se proyectarán películas, habrá presentaciones teatrales y festivales folclóricos, además de promoverse concursos de pintura y presentaciones de diversos temas sobre el mal de Chagas. En este trabajo, intervendrán las facultades de humanidades, medicina y economía y fundamentalmente se ubicarán en las zonas de Alalay, Alto Cochabamba, Cerro Verde y San Miguel.

Empadronarán en Cochabamba vehículos de servicio públic...

COCHABAMBA, 5 (PRESENCIA).- En los próximos días, la dirección general de transportes, dependiente del ministerio de Transportes y Comunicaciones, iniciará un empadronamiento de vehículos del servicio público urbano, a fin de determinar el número de vehículos que trabajan en las diferentes líneas de transporte público.

Esta determinación se tomó para ver hasta qué punto el parque automotor puede o no cumplir con los usuarios. Los microbuses, casi en su totalidad, ingresaron al país con liberación de impuestos y otras facilidades, sin embargo, no cumplieron compromisos contraídos con los sindicatos. Se aseguró que una mayoría de los microbuses trabajan en El Chapare, con transporte de pasajeros, pero con tarifas q... dudablemente no podr... brar en la ciudad.

En esta especie de ... también se podrá con... qué vehículos están en ... en la ciudad y cuáles ya ... bajan, los que, lógicame... berán cancelar los im... correspondientes.

Los transportistas ... bajen en las zonas rura... estén en servicio activo ... pagar los impuestos al ... cambio actual. Sólo así, ... se podrá normalizar al ... de vehículos livianos en ... ferentes líneas.

En esta labor, coac... el servicio de tránsito de ... que, con las autorida... aduana, pueda realiza... buen control y los q... cumplan convenios d... pagar impuestos.

UN MILLON DE PESOS

UN MILLON DE PESOS

Obtenga el MILLON DE PESOS que Ud. necesita con el sistema CREDICAPITAL de CIBOSI

Para un capital de:	Cuota mensual:
UN MILLON DE PESOS	$b. 29.000.-
$b. 1.000.000.-	

40 meses plazo y sólo 0,4% de interés mensual

CIBOSI

Compañía Boliviana de Sistemas

LA PAZ Calle Ballivian 1325 al lado de la Renta

ORURO Calle Adolfo Mier 931

SANTA CRUZ Calle La Paz 259

CAMARA DE INDUSTRIA Y COMERCIO DE SANTA CRUZ

TELEGRAMA

Señor
Cap. Hugo Vargas
Gerente General Lloyd Aéreo Boliviano
Cochabamba.-

LAB Santa Cruz persiste en actitud ilegal y arbitraria de cobrar fletes en dólares americanos, no aceptando el pago al cambio oficial en moneda de curso legal y forzoso que es el peso boliviano.

Reiteramos nuestro telex de 29 de junio pasado toda vez que su persona no ha tenido la gentileza de contestarnos y en vista de que, la actitud del LAB está causando perjuicios económicos a las empresas usuarias que no pueden retirar las mercaderías de AADAA.

Repetimos que la medida del LAB está en franca contravención al Decreto Supremo 19249, en consecuencia, pedimos levantar en forma inmediata esta reglamentación por constituir la misma una transgresión al ordenamiento jurídico vigente.

Comunicamos a Ud. que en la fecha estamos haciendo la correspondiente representación de esta violación al D.S. 19249, ante el Banco Central como entidad encargada de controlar la aplicación de esta disposición legal.

Atentamente.

CAMARA DE INDUSTRIA Y COMERCIO DE SANTA CRUZ

Santa Cruz, 4 de julio de 1983

Fiscal requirió encausamiento criminal de 20 librecambistas

Policía puso en libertad a la mayoría de ellos

El fiscal de partido en lo penal, Alberto Romay, requirió al juez instructor en lo penal la apertura de sumario criminal contra veinte librecambistas, sindicados de agio. También ha requerido a la policía que explique los motivos por los que puso en libertad, "en forma extraña", a una mayoría de los detenidos.

El requerimiento fiscal para la apertura de un sumario criminal, ha sido instruido contra los librecambistas Hilarión Párraga Cuevas, Mercedes M. de Rospigliossi, Juan Botelho, Rosalía Tarqui Vásquez, Remberto Ramos, Reynaldo Javier Salinas, Margarita Aliaga de Miranda, Rosario Flores Humérez, Lucía Marca de Quispe, Alberto Yupanqui Poma, Aidée Illanes Jáuregui, Luisa de Zapata, Lucila Miranda Salazar, Rosario Flores de Ejeldsen, Alicia de Luizaga, Santiago Yugar Lino, Wilfredo Tarifa, Maruja de Salvatierra, Celia Ramos y Amalia Gutiérrez Alarcón.

De los veinte librecambistas mencionados, sólo cuatro han pasado detenidos al Ministerio Público. Ellos son Santiago Yugar Lino, Wilfredo Tarifa, Celia Ramos y Amalia Gutiérrez Alarcón. Los demás fueron puestos en libertad.

En su requerimiento el fiscal hace notar que, mediante decretos 19249 y 19250, de 3 y 5 de noviembre de 1982, respectivamente,el gobierno estableció un régimen de cambio único monetario para todas las transacciones en divisas, regulando ese tipo de cambio en 196 pesos bolivianos por dólar. Los librecambistas, dice, "se han dado a la tarea de vender dicha divisa a precios exorbitantes, logrando enriquecimiento ilícito en desmedro del desarrollo nacional y el sacrificio de la gente trabajadora".

Industriales acatan decisión del gobierno sobre trabajo dominical

El presidente de la Cámara Nacional de Industrias, Juan Lorini, informó a PRESENCIA que los industriales han decidido acatar la conminatoria presidencial y la decisión del gobierno sobre el pago de dominicales a los trabajadores fabriles.

"Los industriales del país acatarán lo dispuesto por el gobierno en cuanto a la conminatoria, pero esto no quiere decir que aceptemos el decreto supremo en sí, porque tenemos el derecho de impugnarlo, en cumplimiento de las leyes y la Constitución Política del Estado ante la Corte Suprema de Justicia que será quien decida si una ley de la república puede ser sustituida por un decreto supremo y, además, el Poder Legislativo no ha dado su conformidad sobre el decreto del 29 de abril".

Dijo que el directorio de la Cámara se reunió para analizar el estado del trámite de impugnación del decreto reglamentario N° 19536 de 29 de abril de 1983 por el que el gobierno concede a los fabriles un bono extraordinario por trabajo dominical.

Reiteró que los industriales, después de un "diálogo con mucha altura y sin ninguna presión", con los trabajadores fabriles, firmaron un convenio por el cual los obreros recibirían un antipago salarial de $b. 2.118 mientras se definan los aspectos legales del citado decreto que "pretende imponerse en forma ilegal e inconstitucional sobre una ley de la república".

"Sin embargo —agregó, el gobierno decidió obligarnos a cumplir el decreto y, es más, el presidente nos conminó a hacerlo, yendo en contra de los trabajadores y sus intereses económicos porque el decreto sólo habla de los dominicales".

Explicó que el convenio firmado entre los industriales y los dirigentes fabriles "tenía mayor proyección porque no sólo se hablaba del pago por trabajo dominical, sino que estábamos yendo al básico, al bono de antigüedad, al bono de movilidad y todos los demás beneficios que reciben los trabajadores. En ese sentido, es lamentable la decisión del gobierno".

Informó que la Cámara recibió, a través del Ministerio de Industria, Comercio y Turismo, la transcripción de la conminatoria firmada por el presidente de la república, ayer, a las 10.30 horas.

"Recién hoy (ayer) hemos recibido la comunicación del gobierno que ya había sido tomada a nivel del gabinete económico, el mismo que nos transmitió la semana pasada, pero la comunicación oficial la recibimos recién. Esa situación nos ponía en una situación bastante difícil porque no teníamos oficialmente la posición del gobierno", añadió.

Reiteró que la Cámara Nacional de Industrias decidió completar los trámites destinados a lograr la impugnación del decreto supremo reglamentario N° 19536 de 29 de abril de este año ante la Corte Suprema de Justicia de la Nación.

Gestionarán en Alemania donación de clínicas y escuelas rodantes

La señora María Antonieta Valdez, coordinadora de la Cruz Roja Boliviana en Alemania y representante ad-honorem del Instituto Boliviano de Turismo (IBT), gestionará ante entidades benefactoras de ese país la donación de clínicas y escuelas rodantes, según anunció en una visita a PRESENCIA.

La señora Valdez aseguró que una escuela rodante servirá a la labor de alfabetización en que se empeña el gobierno. "Las escuelas, equipadas con todos los elementos pedagógicos, llegarán hasta las mismas comunidades, para impartir la educación".

Dijo también que es posible conseguir, en Alemania, la donación de clínicas rodantes equipadas de tal modo que se puedan efectuar operaciones de emergencia. Aseguró que estas clínicas no representarán costo alguno para el país.

Dijo que tanto las escuelas rodantes como las clínicas servirán de importante apoyo para erradicar el analfabetismo en el área rural y mejorar la salud de la población mayoritaria de Bolivia.

Las clínicas realizarán una labor de profilaxis de las enfermedades (prevención de enfermedades) a través de la vacunación masiva en las comunidades e impartiendo enseñanza sobre medios caseros para evitar la propagación de enfermedades.

TURISMO

Afirmó que, en Alemania, la población está interesada en conocer Bolivia por la riqueza folklórica que ofrece y por la diversidad de sus atractivos naturales.

Anunció que Lufthansa, línea nacional de Alemania, ofreció hace ya ocho meses, el transporte de 15 agentes de turismo de ese país para que el IBT, en Bolivia, pueda promocionar nuestro turismo.

"Lo único que los ejecutivos de Lufthansa esperan es un pequeño programa que debe enviar el IBT", afirmó.

Lamentó que la burocracia haya hecho presa también de esa entidad.

TASA y sus "socios"

Teléfonos Automáticos de La Paz tiene el aditamento de ser Sociedad Anónima; es decir, está integrado por accionistas que, en este caso, son los poseedores de líneas telefónicas. Pero, lo de "sociedad anónima" es, simplemente, para figurar en la razón social. Lo de "socios", para quienes lo son por tener acciones telefónicas es nominal porque son simples usuarios de un servicio que, además, es malo.

Esta es la realidad de Teléfonos Automáticos de La Paz "Sociedad Anónima". Y así se obra: las facturas señalan que por falta de pago de dos meses consecutivos se procederá al corte; sin embargo, los usuarios que no han pagado por mayo han sufrido ya el corte; para su rehabilitación se cobran $b. 110.- Pero lo grave del caso radica en el hecho de que el viernes pasado su personal "paró" porque la Contraloría no despachó cheques de pago para cubrir "necesidades urgentes" de la empresa; en otras palabras, el viernes, con puertas cerradas, no fue posible abonar facturas por el servicio e igual "tuvo la culpa" el usuario y el lunes se le cortó el servicio.

La calidad de socios en cualquier Sociedad Anónima da derecho a controles, a dividendos o a compartir pérdidas; da derecho a conocer balances, planes y proyectos. En TASA nada de eso es permitido.

La Contraloría rechazó cheques de pago por compras de casimires, blusas, medias hasta lentes para el personal; gastos de viajes, dietas y otros que no conduce con la política de austeridad que se ha fijado el gobierno. La justa actitud de la Contraloría terminó el paro de TASA.

TASA no puede ser una "isla", debe integrarse al país y obrar de acuerdo a la realidad que vivimos todos. En primer término, debe adoptar políticas de austeridad, evitar gastos superfluos y ningún beneficio reportan a la empresa ni a los usuarios.

La Contraloría y la Alcaldía están obligadas a aclarar debidamente la situación que se presenta tanto en los "gastos que debían haber" como en el caso de la facturación y los cortes arbitrarios. No hay que olvidar que cuando uno requiere una factura surge la consabida frase "aún no hay facturas" pero, uno o dos días más tarde, se produce el corte "por falta de pago".

TASA es una empresa de servicios y debe funcionar como tal.

Advertencia sobre falsos inspectores en panaderías

El Ministerio de Industria, Comercio y Turismo, mediante circular, advierte a la población, al comercio y la industria, que "no cuenta con inspectores de ninguna categoría y menos personas autorizadas para sancionar pecuniariamente o efectuar trámites de inscripción de panaderías".

La circular, firmada por el subsecretario de Industria e Integración, Orlando Cossío, dice: "El Ministerio de Industria, Comercio y Turismo, reviene a la opinión pública en general y a los panificadores en particular, que personas sospechosas se han dado a la tarea de estafar y extorsionar a los panificadores haciéndose pasar por funcionarios de este Ministerio.

Al respecto, se hace conocer que el Ministerio de Industria, Comercio y Turismo, no cuenta con inspectores de ninguna categoría, menos personas autorizadas para sancionar pecuniariamente o efectuar trámites de inscripción de panaderías.

Toda persona que se presente e intente hacerse pasar por inspector de este Ministerio, debe ser denunciada, de inmediato, a las autoridades pertinentes (teléfonos 372045-372054) para proceder a su detención".

Grupos paramilitares atentan...

(Viene de la Pág 1)

FF.AA. podrían constituirse en arte acusatoria.

Ratificó que las declaraciones de Suárez y la existencia de grupos armados regulares atentan contra la seguridad interna del país.

COMUNICADO

Este es el comunicado difundido ayer por el Comando en Jefe de las FF.AA.:

"Con referencia a las publicaciones de prensa que relatan la existencia de grupos ciudadanos en algunas zonas del territorio boliviano, el Comando en Jefe de las Fuerzas Armadas de la Nación, comunica lo siguiente:

Las Fuerzas Armadas, en estricto cumplimiento de su deber, consagrado por la Constitución Política del Estado, tienen la obligación de velar por la seguridad interna y defender la soberanía nacional, evitando la permanencia de grupos civiles armados dentro del territorio patrio que ponen en serio peligro la paz y tranquilidad del pueblo boliviano.

Dentro de ese cometido, los efectivos militares se encuentran alertas y a la espera de órdenes superiores para proceder a la erradicación de los grupos armados que se denuncia existen en algunas zonas del país.

Asimismo, aclara que las Fuerzas Armadas no intervienen en la represión de actos delictivos; pero, cuando estos hechos rebasan las posibilidades de la fuerza policial y ponen en riesgo la seguridad interna del país, pueden actuar únicamente con órdenes del señor Presidente de la República y Capitán General de las Fuerzas Armadas de la Nación".

Entró en...

(Viene de la Pág 1)

Gubernatorales de Abastecimiento Popular podrán solicitar la intervención de otras instituciones públicas o privadas.

Artículo sexto.- La Junta Nacional y las Departamentales dictarán prioritariamente los reglamentos de recursos económicos que garanticen su funcionamiento, así como bienes destinados al capital de fomento para el abastecimiento de ciertos productos, poniendo ante el Gobierno las formas posibles de generación y financiamiento de los mismos.

Artículo séptimo.- En un plazo mayor de 30 días a partir de la promulgación del presente decreto, la Junta Nacional y las Departamentales elaborarán su reglamento interno, el mismo será elevado al Supremo Gobierno para su aprobación.

Los señores Ministros de Estado en los Despachos de Industria, Comercio y Turismo, Planeamiento y Coordinación, Asuntos Campesinos y Ganadería, Transportes y Comunicaciones y del Interior, Migración y Justicia, quedan encargados de la ejecución y cumplimiento del presente Decreto Supremo.

Actualidad sindical

FABRILES REFLEXIONAN A MEDICOS

La Federación Departamental de Trabajadores Fabriles de La Paz, en documento entregado ayer, llaman a la reflexión y cordura a los médicos y profesionales que prestan servicios en la Caja Nacional de Seguridad Social, para que depongan su actitud de declarar huelga general indefinida.

La empresa que respaldan al Comité Ejecutivo de la Central Obrera Boliviana, en sus gestiones para mediar en este problema, no encontrar una solución adecuada. Agregan que, de no enmendarse una respuesta a este llamado, se verán obligados a tomar medidas de hecho, como la intervención de la Caja Nacional de Seguridad Social y convocar a profesionales jóvenes, con sensibilidad social para que presten sus servicios en la entidad mencionada.

CINEMATOGRAFISTAS EN EMERGENCIA

La Quinta Conferencia de Trabajadores Cinematografistas de Bolivia, declaró estado de emergencia, en conocimiento de que se proyecta gravar con un nuevo impuesto a las salas cinematográficas en favor del Manicomio Pacheco.

Por otro voto resolutivo, afirman que la parte empresarial ha omitido el pago del Bono de Categorización, en desmedro de la economía de los trabajadores de este sector. Ante esta situación, piden al supremo gobierno la firma del Decreto Reglamentario, para que este sector laboral no continúe perjudicado.

RENTISTAS SE QUEJAN CONTRA CBF

El Sindicato de Rentistas Fabriles de La Paz emitió un comunicado lamentando por la falta de seriedad de las autoridades de la Corporación Boliviana de Fomento, a quienes acusan de hacerse la sordera en la provisión de azúcar.

Manifiestan que día a día ha sido demorada la entrega de esta parte de azúcar y que ayer les comunicaron que solamente les proveerán de quince quintales, no obstante que su organización cuenta con más de tres mil afiliados.

Los dirigentes expresan que por la "actitud irresponsable de las autoridades de la Corporación Boliviana de Fomento", piden la intervención del Ministerio de Industria y Comercio, para que se atienda las necesidades de sus afiliados.

Aniversario de la independencia de Venezuela

El embajador de Venezuela, José Rodríguez Díaz, destacó ayer el retorno de Bolivia a la democracia, durante un discurso que pronunció en homenaje al aniversario de la independencia de su país, acontecimiento por el cual depositó una ofrenda floral en el monumento al Libertador Simón Bolívar. "El retorno del pueblo boliviano a un régimen democrático y constitucional es un orgullo para Venezuela y América Latina toda", dijo el diplomático, al ratificar la voluntad venezolana de mantener estrechos contactos con Bolivia. Rodríguez Díaz destacó también el pensamiento del Libertador Bolívar, y dijo que sigue vigente "especialmente en momentos como el presente, cuando nuestros pueblos buscan afanosamente su integración, su solidaridad y su destino común".

La COMIBOL iniciará gestiones para importación de alimentos

La Corporación Minera de Bolivia iniciará gestiones para la importación de alimentos destinados a las pulperías de las minas nacionalizadas, según se informó ayer en dicha empresa.

En especial, la importación de productos alimenticios se realizará con un préstamo otorgado por el gobierno del Perú, que pasa de los $US 20 millones.

Entre los productos alimenticios figura la sardina, considerado como un artículo imprescindible para la alimentación diaria de los trabajadores mineros. También se consignarán partidas de leche condensada, evaporada y en polvo.

En el préstamo otorgado por el Perú, se prevé la compra de materiales, repuestos y equipos para la explotación minera.

El financiamiento fue concretado merced a la gestión del presidente Fernando Belaúnde Terry. Se trata de una línea de crédito abierta para la importación de productos de manufactura peruana. Parte de este crédito fue utilizado en importaciones de emergencia hace aproximadamente dos meses.

Las nuevas autoridades de la Corporación Minera de Bolivia, según la información, trabajan, inicialmente, para superar todos los problemas que existen en el abastecimiento normal de productos alimenticios en las minas.

Los informes presentados en reuniones fueron calificados de preocupantes, y por ello, todas las acciones del nuevo directorio cogestionario deblan estar dirigidas a resolver definitivamente el problema del desabastecimiento en las minas.

Se firmó convenio con trabajadores de Karachipampa

El ministerio de Minería y Metalurgia informó ayer sobre la suscripción de un convenio entre la gerencia general del complejo metalúrgico de Karachipampa y el sindicato de trabajadores de esa planta.

La información señala que el convenio establece que la gerencia y el sindicato "realizarán trámites conjuntos ante las autoridades de gobierno con el propósito de que se dé una solución favorable al pedido del sindicato".

Indica que el gerente general de Karachipampa informó sobre las negociaciones con los trabajadores de la empresa, los que habían decretado una huelga de brazos caídos. Añade que también se informó sobre el desenvolvimiento de la planta fundidora que se instala en Potosí.

Conferencia sobre Introducción al Cooperativismo

La Federación Departamental de Juntas Vecinales de La Paz inauguraron ayer, una conferencia de introducción al cooperativismo, destinada a la "formación y consolidación de cooperativas familiares de consumo en los barrios paceños".

Un comunicado, firmado por Raúl Catacora, Felipe Ticona, José Rojas, Raúl Calderón y otros, dice: "Cuando propusimos la organización y funcionamiento de las cooperativas familiares de consumo en los barrios paceños lo hicimos convencidos y seguros del éxito, por cuanto la cooperación es la única fuerza que en estos momentos podrá sacar al país de su postergación".

Añade: "La expectativa que la propuesta ha generado en el vecindario paceño, nos obliga a la pronta capacitación de las amas de casa, mediante conferencias, seminarios, cursillos y otros que posibiliten una capacitación para un efectivo servicio a los vecindarios".

Las disertaciones se realizan en el salón de reuniones del Centro Parroquial de JUVENCA, calles Almirante Grau N°. 443. Se otorgarán certificados de asistencia.

Informe de la FTPB

Periodistas latinoamericanos respaldan proceso democrático

Los periodistas latinoamericanos que asistieron al seminario "Bolívar y el periodismo", celebrado recientemente en Caracas, respaldan el proceso democrático de Bolivia y condenan los "intentos golpistas", según un informe de la Federación de Trabajadores de la Prensa de Bolivia.

El informe explica que los delegados de 17 países de América Latina decidieron solidarizarse con las luchas de los periodistas y trabajadores de la comunicación social en general "por la defensa de sus derechos gremiales y la recuperación de sus organizaciones sindicales".

Añade: "El seminario, convocado por la Federación Latinoamericana de Periodistas y la Comisión Bicamaral del Congreso de Venezuela, para celebrar el bicentenario del nacimiento del Libertador, acordó reclamar la libertad de los periodistas presos y proponer que se reúna en Lima una conferencia patrocinada por la UNESCO, a fin de que se estudie la protección a los periodistas en misiones peligrosas".

También se propuso que el Parlamento Latinoamericano declare el 22 de junio de cada año como el "Día de la Unidad Latinoamericana", en homenaje a la instalación del Congreso Anfictiónico de Panamá, de 1826.

Dice que el seminario resolvió alertar sobre el peligro de una guerra entre Honduras y Nicaragua, "estimulada por la creciente intervención norteamericana".

La "Declaración de Caracas" reafirma el principio de autodeterminación de los pueblos, la no intervención en los asuntos de cada país, y manifiesta "su preocupación por la interferencia sistemática constituida por el adiestramiento, en territorio panameño y hondureño, de militares latinoamericanos destinados a reprimir la libre expresión".

Asimismo, exige la aparición con vida de las personas desaparecidas y la libertad de los periodistas detenidos. También condenan el asesinato de ocho periodistas peruanos, en Ayacucho, y exige el esclarecimiento de esos hechos.

Al seminario, asistieron los periodistas Antonio Miranda Soliz y Gastón Lobatón Mendoza, Secretario Ejecutivo y Secretario de Libertad de Prensa de la FTPB.

Finalmente, saludan a las Madres de la Plaza de Mayo y apoyan la tarea que desarrolla la Asociación de Derechos Humanos y solicitan que ese organismo intensifique su labor en el cono sur y América Central.

Se celebra hoy el Día del Trabajador en Salud

Hoy se celebra el "Día del Trabajador en Salud". Con ese motivo la Confederación Sindical de Trabajadores en Salud y Ramas Afines emitió un documento de saludo.

El mensaje dice que transcurrieron 30 años desde la creación de ese organismo sindical.

"Los trabajadores en salud, conscientes de la situación por la que atraviesa el país, nos identificamos plenamente con los postulados de la democracia y nos comprometemos a seguir trabajando para el pueblo al que nos debemos".

El documento está firmado por José Claros Enríquez, Oscar Méndez Ramos, Margarita Pinto Cornejo y Carlos Silvio Ortiz.

MINISTRO

El ministro de Previsión Social y Salud Pública, Javier Torres Goitia, destacó, en otro mensaje,el papel del trabajador en salud.

"Al saludar a los queridos compañeros de trabajo en su 31 aniversario de fundación, nos ponemos fraternalmente a su lado para respaldar sus legítimas aspiraciones, porque sabemos que en la medida en que logremos la justa distribución de beneficios, dentro de la crisis económica que hemos heredado; en la medida que sepamos compartir solidariamente nuestras restricciones obligadas y lealmente borremos todo privilegio, todos unidos, saldremos adelante y podremos cumplir mejor nuestra gran misión: defender la salud del pueblo boliviano sin discriminaciones de clase y tratando de volcar nuestros esfuerzos en favor de los que más necesitan", dice el mensaje del ministro.

Residentes bolivianos en México fundaron Centro Carlos Montenegro

Los residentes bolivianos en la ciudad de México fundaron el Centro de Estudios Bolivianos "Carlos Montenegro", en homenaje al "impulsor y defensor de la revolución nacional" y con el propósito de promocionar el pensamiento político , social y cultural del país, en la capital mexicana.

"Retomamos el nombre de Carlos Montenegro, como homenaje al patriota e ideólogo del nacionalismo revolucionario, luchador por la independencia económica, la plena soberanía política y las libertades democráticas del pueblo boliviano y de los pueblos hermanos de América Latina", dice el acta de fundación de ese Centro.

"Se constituye el Centro como una organización democrática para el estudio de los problemas nacionales, plural y de asociación voluntaria en el marco que señala el estatuto orgánico, de defensa de los derechos e intereses del pueblo boliviano y de sus propios valores culturales, en pro de la liberación nacional, de la unidad latinoamericana y de la liberación de los pueblos sometidos, oprimidos, marginados y dependientes del tercer mundo", añade.

El Centro fue fundado el pasado 9 de abril, "al cumplirse los 31 años de la gloriosa revolución nacional".

Entre los fundadores figuran: Mario V. Guzmán Galarza, Raúl Berrios Morón, Ricardo Pérez Alcalá, Eduardo Paz Rada, Raúl Alfonso García, Ricardo Paz Ballivián, Oscar Troncoso , Willy Seoane Flores, Ariel Meala Aramayo, Marcos Paz Ballivián, Fernando Mayorga, Ugarte y Alfredo Seoane Flores.

En Lima

Subsecretario de RR.EE. asiste a reunión del Pacto Amazónico

El subsecretario de Relaciones Exteriores, Carlos Rivas Graña, viajó ayer a la ciudad de Lima para asistir a la primera reunión del Consejo de Cooperación Amazónica.

Esa reunión durará hasta el próximo viernes. Fue convocada para intercambiar información sobre el estado de desarrollo de los países miembros del Pacto Amazónico y estudiar la puesta en vigencia de los "mecanismos" que permitirán ejecutar tareas de integración en el área de influencia del río Amazonas.

La reunión de esta semana se realiza en el marco del mandato de la "Declaración de Belem", suscrita en octubre de 1980, que contiene la declaración expresa de los países amazónicos de integrar sus poblaciones a través del uso compartido de los recursos naturales, especialmente los ríos.

Después de asistir a la reunión de los países amazónicos, el subsecretario Rivas participará —a partir del 15 de julio— en la reunión preparatoria del consejo de ministros de Relaciones Exteriores del Grupo Andino.

Durante su ausencia, Rivas será reemplazado por el subsecretario de Culto, César La Faye Borda.

Juntamente con Rivas viajaron Héctor Revuelta, de la Secretaría General de Integración; Antonio Terrazas, de la Subsecretaría de Asuntos Marítimos, Fluviales y Lacustres; Mario Revollo, funcionario de la cancillería.

Curso sobre actualización de ricketsias

Del 11 al 16 de julio, en el auditorio del Instituto de Gastroenterología de La Paz, se efectuará un curso sobre actualización de ricketsias, que estará a cargo del Dr. Edlinger, Jefe de la Unidad de Ricketsias del Instituto Pasteur de París, se informó oficialmente.

La reunión está organizada por el Instituto Boliviano de Biología de Altura (IBBA), el Instituto Nacional de Laboratorios de la Salud (INLASA) y el Ministerio de Previsión Social y Salud Pública.

Podrán participar médicos, estudiantes de medicina y personas interesadas en la materia. Las inscripciones se recibirán en la Oficina de Coordinación Sectorial del Ministerio de Salud, piso 11 de la Facultad de Medicina.

Curso-taller para radialistas en idioma aymara

Del 8 de agosto al 30 de diciembre próximos, la Universidad Católica Boliviana ofrecerá un curso-taller para radialistas aymaristas en el ejercicio, en radioemisoras privadas, comerciales o estatales, instituciones y centros de producción, se informó a PRESENCIA.

Las clases teóricas tendrán lugar en el auditorio de Illimani, en horario de 8 a 10.00. Las prácticas en el laboratorio de radio Cruz del Sur, en horario de 14 a 16.00.

Las preinscripciones se realizarán entre el 11 y el 20 de julio en la Dirección General de Informaciones del Ministerio de Informaciones, Edificio Esperanza, 5° piso. Los interesados deben presentar carnet de identidad y certificado de trabajo.

Se seleccionarán 30 radialistas aymaristas. Las inscripciones definitivas se realizarán del 26 al 29 de julio, previo pago de matrícula.

Los radialistas procedentes de radios educativas y centros de producción pagarán matrícula de 500 pesos bolivianos; los aymaristas independientes y de radios comerciales, 350 pesos.

Misión alemana financiera inspeccionó Karachipampa

La misión financiera del Kreditanstalt, de Alemania Federal, inspeccionó las obras de montaje de la planta de fundición de plomo y plata en Karachipampa, Potosí.

La misión llegó con objeto de tomar conocimiento, en el lugar, de los avances en la instalación de esa nueva planta metalúrgica y revisar proyectos mineros vinculados con el abastecimiento de concentrados a dicha fundición.

Esa institución financiera del gobierno alemán tiene aprobada la concesión de créditos por un monto aproximado de $US 15 millones, en la presente gestión.

La misión alemana sostuvo entrevistas con autoridades de los Ministerios de Planeamiento, de Minería, de la Corporación Minera de Bolivia y de la Empresa Nacional de Fundiciones.

Ayer, en el Ministerio de Minería, se realizó una última reunión en la que se pasó revista a los proyectos minero-metalúrgicos que serán financiados con el crédito alemán, según informaciones obtenidas por PRESENCIA.

La misión retornará a Alemania Federal el próximo viernes, para informar sobre el estado y revisión de los proyectos.

Uno de los aspectos que mereció especial atención en las reuniones fue el referido a la materialización de los proyectos mineros para el abastecimiento de concentrados de minerales de plomo y plata a la planta de Karachipampa.

BANVI ejecutará este año nuevo plan de inversiones

"El Banco de la Vivienda, S.A.M. ejecutará el segundo semestre de este año un vasto plan de inversiones que será canalizado hacia las cooperativas que tengan planes de urbanización aprobados", se informó en el Ministerio de Urbanismo y Vivienda.

Debido a la gran demanda de viviendas "que supera la disponibilidad construcción, el banco ha iniciado los estudios necesarios con objeto de ponerse en ejecución el segundo programa".

Según un comunicado del ministerio, "estos préstamos a las cooperativas que tengan planes aprobados, se otorgarán bajo el sistema de préstamos individuales para cada vivienda".

Señala también que en el proyecto Plan 400, que comprende "el mismo número de viviendas en la Urbanización Las Quiswaras, situada en el km. 6 de La Paz, cuyas obras se iniciarán a la finalización del presente gestión.

"Las viviendas tendrán agua, alcantarillado, luz, espacios verdes, y otros; serán pagadas en plazos de hasta 30 años con baja tasa de interés, destinadas principalmente a familias de bajos recursos económicos".

El comunicado dice que no obstante la limitación de los recursos financieros, "el banco continúa con la captación del ahorro interno, no obstante verse suprimido, en cuanto al ahorro interno, no obstante verse suprimido, en cuanto al ahorro , la cláusula de mantenimiento de valor".

Añade: "Estos depósitos tienen prioridad para los créditos para vivienda, cualquiera de sus fases; el banco también ha financiado la construcción de algunos edificios en La Paz".

Por último, afirma que el Banco de la Vivienda, "ha instaladas agencias en Santa Cruz, Cochabamba, Sucre, Trinidad, Oruro, Tarija y Tupiza, subagencias en El Alto, Viacha, Paz. Este año se gestionará la apertura de agencias en Potosí y Cobija.

Instituto de Aviación Civil izó la bandera

El lunes pasado, a iniciativa de la alcaldía municipal de La Paz,el Instituto de Aviación Civil, dependiente del Ministerio de Aeronáutica, rindió homenaje a la bandera, en el Obelisco.

El alumno Hugo Ibañez izó la bandera en representación del instituto, que celebró el 21 de junio el séptimo aniversario de su fundación. En representación de la alcaldía, presidió la ceremonia la oficial mayor de cultura, Nora Claros de Rada.

Por su parte, el profesor Renato Rodríguez, en representación de los docentes, frente a la bandera, dijo: "Tu ser gestado por la sangre de tus héroes, por el oro de tus rocas, por la riqueza de tus selvas y tus campos, hacen de ti razón, tenencia una tríptica gloriosa que se nutre de amor, la devoción, el talento, la entrega y el sacrificio de la vida misma de tus hijos".

Ministro sugiere aumento salarial para afrontar elevación de precios

Ministerio de Industria y Comercio propicia política de precios basada en establecimiento de costos reales

El ministro de Industria, Comercio y Turismo, Marcelo Quiroga, informó que el gobierno decidió incrementar los precios de los principales artículos alimenticios de la canasta familiar, en aplicación de una nueva política de precios basada en el establecimiento de costos reales.

"Nosotros estamos haciendo todos los esfuerzos para que los incrementos no sean tan grandes en el caso del pan y otros alimentos", dijo al anunciar que el lunes próximo entrará en vigencia el decreto que es firmado por los miembros del gabinete y será aprobado "en las próximas horas".

Sostuvo que el Ministerio de Industria, Comercio y Turismo "se propone que se defina, a nivel de gobierno, una nueva política salarial que permita a la población poder responder a los incrementos en los precios de los productos alimenticios.

El propio Ministerio planteará que se adopte una decisión en materia salarial. La decisión que se adopte en gabinete económico será luego conocida por el gabinete nacional. Nuestra sugerencia es que se apruebe un nuevo incremento salarial para que la población pueda responder a los incrementos", dijo.

Al informar que el viernes llegarán 20.000 toneladas de trigo americano donado bajo el convenio PL-480 y el 13 de julio arribará otro barco con 31.000 toneladas de trigo "para normalizar la producción de harina, sólo que "no hay motivo para que falte pan en La Paz".

Informó que la Junta Nacional de Abastecimiento se espera de la distribución de la harina para la elaboración de pan de batalla.

Sobre el precio del azúcar dijo que "no habrá más soportes financiados por el pueblo, no queremos que el pueblo pague las pérdidas de exportación. Vamos a presentar un plan económico al gabinete para cargar con los zafreros y definir el precio del azúcar al consumidor".

Explicó que los ingenios cuentan y Stephen Leigh tienen instrucciones precisas para elevar la zafra azucarera que tiene un retraso de más de dos meses. "El azúcar se largará al mercado cuando se fije el precio que será definido por el gabinete nacional en el curso de esta semana", afirmó.

Mientras tanto la Federación de Cañeros de Bermejo declaró estado de emergencia y decidió paralizar la cosecha "ante la indefinición del gobierno para fijar precios". El telegrama llegado a PRESENCIA, dice: "Zafreros empezaron a paralizar cosecha por zonas ante indefinición gobierno en fijar precios y además reclaman su derecho de los 95.43 $b. zafra 82. En esta virtud, ASCABE declara pie de huelga".

Informó que el precio del aceite "será menor del que se está vendiendo en forma especulativa. El decreto sobre el precio del aceite ya fue aprobado sólo faltan unas cuantas formas, yo estoy agilizando este proceso", según manifestó.

ESCASEZ

Por su parte, el vicepresidente de la Asociación de Comerciantes Minoristas en Abarrotes, Luis Helguero, dijo a PRESENCIA que el desabastecimiento de artículos alimenticios de primera necesidad "se agudizó mucho más en los últimos días".

Agregó: "Con las declaraciones que todos los días hacen las autoridades la escasez es mayor y según tenemos entendido en agosto y octubre será peor. La gente, por ese motivo, se dedicó a juntar alimentos quizá en algunos casos exageradamente".

Declaró que los rumores "son también motivos para la escasez" pues se dice que el azúcar subirá a $b. 7.000 ó 9.000 el quintal "y la gente comenzó a comprar azúcar. Otro caso similar es el del aceite porque las autoridades, mediante circular, elevan el precio del aceite y la gente piensa que subirá más y se produce la sobredemanda".

Explicó que no hay en el mercado arroz nacional porque no llega de Santa Cruz. Los importadores de leche ya no operan y la única importadora, casa Grace, está racionando su existencia.

Sostuvo que tampoco hay manteca cuyo precio de contrabando oscila entre 5.500 y 6.000.

"El desabastecimiento es señal de que se viene la tormenta, es decir, el alza de precios. Que venga lo más pronto posible y así los productos podrán aparecer en el mercado y nadie tendrá que preocuparse por el abastecimiento", dijo.

Servicio Nacional de Meteorología

Junio de 1982 fue más frío que junio de 1983

El Servicio Nacional de Meteorología e Hidrología informó que el mes de junio del año pasado "fue más frío que el de 1983", según datos del estado del tiempo en La Paz.

El informe señala que la sensación de que "este mes haya sido más frío, que el del año pasado, se debe a los vientos moderados y fuertes que se registraron en el servicio de meteorología".

Nicomedes Rocha Ardaya, jefe del departamento de meteorología proporcionó a PRESENCIA los siguientes datos "sobre las temperaturas registradas en 1982 y 1983".

TEMPERATURAS REGISTRADAS

	1982	1983
Temperatura media ambiente	9,4	11,00
Temperatura máxima media	16,4	18,1
Temperatura máxima extrema	21,3	21,5
Fecha	7	16
Temperatura mínima media	2,3	3,8
Temperatura mínima extrema	0,0	2,0
Fecha	23	5

Las precipitaciones registradas en 1982 son del 6,5 mm. y de 1983 de 7,5 mm.

El mes pasado "presentó cielo nuboso con temperaturas en ascenso con relación a 1982, con vientos moderados a fuertes del sudoeste", señala el informe.

Campesinos reiteran exigencia de cogobierno entre UDP, COB y CSUTCB

Expresan: "En Bolivia no se vive una verdadera democracia.- Campesinos y trabajadores no tienen real participación en el gobierno.- La UDP sabotea, con sus pugnas internas, un proceso conquistado por el pueblo

"Estamos convencidos de que la UDP llegó al gobierno gracias a la votación campesina. Así que este gobierno tiene una deuda y un compromiso muy grande con los campesinos, en particular, y con el pueblo boliviano, en general". Dirigentes de la Confederación Sindical Unica de Trabajadores Campesinos de Bolivia, CSUTCB, expresaron a PRESENCIA que, por mandato del II congreso, exigirán al Dr. Siles Zuazo, que se implante el cogobierno entre la UDP, COB y campesinos, como garantía para "profundizar y consolidar" el actual proceso democrático.

En criterio de los congresales campesinos, el actual gobierno tiene serias limitaciones para dirigir el proceso democrático en función de los intereses nacionales. Agregan: "Estamos conscientes que por la debilidad del frente gobernante y su progresiva pérdida de apoyo popular está poniendo en grave riesgo el futuro del proceso democrático".

Los dirigentes manifestaron que parecería que los actuales gobernantes no quieren entender que la UDP tiene la oportunidad de rescatar el apoyo campesino y, al mismo tiempo, dotarse del más firme instrumento de defensa y profundización del proceso democrático, si acepta el cogobierno. "De lo contrario -dicen- viviremos un retroceso a los tiempos en que el MNR y las camarillas gobernantes sólo convocaban al pueblo para manipularlo y utilizarlo y este retroceso puede ser la antesala de un nuevo golpe militar que nos haga perder el espacio democrático que tanto sacrificio nos ha costado".

Agregan: "Pensamos que la verdadera solución a esta situación está en la participación directa de los trabajadores en la conducción del gobierno. Porque estamos convencidos de que las cúpulas gobernantes no serán capaces de profundizarla hacia la verdadera liberación del pueblo boliviano. Por eso, los trabajadores del campo, las naciones aymara y quechua, tupiguarani y otros, planteamos la necesidad del gobierno entre la UDP, la COB y la CSUTCB puesto que esta es la única forma de garantizar una real participación de los trabajadores en la conducción y decisiones políticas de nuestro país".

DOS CARAS DE LA DEMOCRACIA ACTUAL

En su documento político, aprobado por unanimidad, los campesinos dicen: "Hoy nos encontramos con el hecho de que esta democracia tiene dos caras: una cara de palabras y de deseos, otra de hechos y realidades. Por ejemplo, una vez más vemos que siendo los campesinos la mayoría, no tenemos representantes propios en la conducción del gobierno. En efecto, los campesinos habíamos votado no para elegir a nuestros propios gobernantes, sino a algunos doctorcitos, tecnócratas, caballeros y oportunistas que ahora aparecen de demócratas. En tal situación los campesinos preguntamos:

—Por qué prometieron que gobernarían en favor del pueblo, para luego imponernos medidas económicas que no favorecen al pueblo ni a los campesinos?

—Por qué nos prometieron gobernar con los mejores elementos profesionales, pero después en el gobierno aparecen nombrando elementos mediocres, improvisados, oportunistas y aprovechadores?.

—Por qué en las distintas oficinas del sector agropecuario aparecen personas que no conocen nada de nuestra realidad agraria?

—Por qué nos prometieron que gobernarían con los trabajadores y hasta hoy esa promesa no se cumple?

—Por qué pregonaron demagógicamente la creación de una Subsecretaría de Nacionalidades cuando ni siquiera son capaces de oficializar las lenguas nativas?

—Por qué nos dijeron que cualquier medida sería consultada previamente con la COB y la CSUTCB, pero ni siquiera invitaron a nuestras organizaciones matrices cuando dictaron el decreto de noviembre de 1982 y las medidas posteriores?

—Por qué nos prometieron que la democracia sería una garantía social y económica para los desposeídos y sin embargo constatamos que los ricos cada día están más ricos por la especulación, el agio, el contrabando y las prebendas?

—Por qué los "padres de la patria" se pagan jugosas dietas, burlándose del hambre y la miseria del pueblo?

—Por qué nos prometieron que defenderían los cultivos de la coca y a espaldas nuestras firmaron convenios de erradicación de los cultivos con la Embajada de Estados Unidos, mientras los narcotraficantes continúan trabajando y explotando esta actividad?

—Por qué hablan de respetar a nuestras organizaciones sindicales genuinas, pero vemos que desde el Ministerio de Asuntos Campesinos y Agropecuarios, Desarrollo de Comunidades, las secretarías y la Secretaría de la Presidencia de la República y otras oficinas se financia, se dan movilidades y se compran dirigentes para tratar de organizar otra organización sindical paralela y oficialista?

—Por qué dicen respetar al pueblo y vemos indignados cómo desde la Vicepresidencia de la República y desde las oficinas del Plan de Emergencia y Defensa Civil se están manoseando políticamente los alimentos y productos donados por gobiernos extranjeros?

Expresan finalmente: "En fin, hay muchas preguntas que nos hacen ver que la actual democracia tiene dos caras: una cara mentirosa y demagógica, y otra cara verdadera, por la que hemos votado masivamente en las tres últimas elecciones y seguiremos luchando por defenderla y hacerla avanzar".

Representante de la ONU visitó al Vicepresidente

El representante personal del Secretario General de la Organización de las Naciones Unidas (ONU), Hugo Navajas Mogro, que visita el país para evaluar la magnitud de los daños ocasionados por los desastres naturales, se reunió ayer con el Vicepresidente Jaime Paz Zamora, a quien ratificó el objetivo de su misión. Paz Zamora expresó al visitante: "los campesinos bolivianos no piden comida, sino herramientas para trabajar la tierra". Le explicó que los daños por las inundaciones y la sequía afectan principalmente a los campesinos, para quienes solicitó que se definan programas concretos de colaboración. Navajas Mogro dijo que la ONU tiene la mejor disposición para definir en favor de Bolivia, un programa de cooperación real que ayude a superar los problemas actuales.

Ministerio de Minería:

Desocupados serán absorbidos en las explotaciones auríferas

Los desocupados serán absorbidos en las explotaciones auríferas que se realizarán en el territorio, luego de la fijación de una política racional y coherente para ese metal precioso, dijo el asesor del Ministerio de Minería y Metalurgia, Lic. Nilo Ramos Sánchez.

Se presentará una propuesta de lineamientos generales sobre una política del oro, en un simposio que se realizará el próximo mes de agosto. Sin embargo, se aclaró que esa propuesta será sólo eso: una propuesta y una contribución más a otras que se harán en dicha reunión. El simposio del oro está auspiciado por la Facultad de Ciencias Económicas y Financieras de la Universidad Mayor de San Andrés (UMSA), con la participación de representantes del Ministerio de Minería, Federación Sindical de Trabajadores Mineros y de la Central Obrera Boliviana.

DESOCUPACION

Al referirse a la importancia de dicha reunión, el asesor del Ministerio de Minería sostuvo que la explotación del oro es de trascendental importancia para la economía nacional. Dijo que el metal precioso no sólo genera divisas sino que proporcionará fuentes de trabajo para un número considerable de desocupados.

Anotó que las conclusiones que se emitan en el simposio del oro, permitirán la elaboración de un conjunto de disposiciones legales para que el gobierno adopte medidas destinadas a la racionalización y planificación de la explotación aurífera.

Dijo que la planificación es necesaria para que los beneficios que genere esa explotación "llegue al pueblo" y también al Tesoro Nacional. "La desocupación será absorbida, en gran parte, por los trabajos de explotación aurífera que se ejecutarán en el futuro. Sin embargo, esa política de ocupación debe ser planificada con el consenso de los sectores laborales y representativos del país", añadió.

Una forma de movilizar los contingentes de desocupados sería la formación de cooperativas y entidades que puedan canalizar este tipo de actividades.

Gabinete económico no se reunió ayer

La sesión ordinaria del gabinete económico que debía realizarse ayer, fue aplazada hasta el viernes "debido al recargado trabajo de los ministros del área económica", se informó a PRESENCIA.

Se dijo que la determinación obedece también a que los ministros preparan algunos documentos que deben ser presentados a consideración del gobierno.

Magisterio rural de La Paz organizó una cooperativa de ahorro

Luego de un cursillo para líderes cooperativistas, el magisterio rural de La Paz ha organizado una cooperativa de ahorro y crédito, con una sección de consumo. Para el efecto, según el informe, recibieron asesoramiento del Instituto Nacional de Cooperativas, la Universidad Católica Boliviana y el Departamento de Educación de la Federación Nacional de Cooperativas Agropecuarias de Bolivia (FENACOAB).

El Consejo de Administración de la cooperativa del magisterio rural está conformado de la siguiente manera: presidente, Samuel Loza Marquez; vicepresidente, Ruperto Julio; tesorero, Dante Ayala; secretario, Telmo Román; vocales, Remigio Quinta, Heriberto Serrano y Félix Pérez.

El Consejo de Vigilancia está compuesto así: presidente, Javier Zegarrundo; secretario, Melitón Mollisaca; y vocales Antonio Huanca, Guillermo Macias y Walter Yujra.

El Comité de Crédito: presidente, Heriberto Serrano; secretario, Alberto Apaza y vocales, Emiliano Blanco y Roberto Callisaya.

El Comité de Consumo está integrado de la siguiente manera: presidente, Remigio Quinta; secretario, Julián Sánchez; y vocal, Lilian de Cardozo.

El Comité de Educación está compuesto por Félix Pérez, como presidente; Atilio Ticona, secretario; y Víctor Chipana y Victor Paz Quispe, vocales.

Embajador boliviano en Paraguay

El embajador de Bolivia en Paraguay, Raúl Botelho Gosálvez, presentó sus credenciales al presidente Alfredo Stroessner el último fin de semana. El diario "ABC color", de Asunción, destacó en su primera página este acontecimiento. Dijo que el pensamiento del diplomático para facilitar el acercamiento boliviano-paraguayo era el más apropiado a las circunstancias. "Existe necesidad de un sistemático acercamiento espiritual y material entre los dos pueblos", dijo Botelho, durante la presentación de sus credenciales.

Sin variantes la huelga de hambre de directores

Hasta anoche, prosiguía sin variantes una huelga de hambre de directores de establecimientos educativos, decretados en 1982, en demanda de que se deje sin efecto una nueva convocatoria a exámenes de ascenso a direcciones.

Miembros del Comité de Huelga, en visita a PRESENCIA, reiteraron que el movimiento carece de motivaciones políticas y que busca salvar la "dignidad" de los docentes.

Entretanto, la Confederación Nacional de Trabajadores de la Educación Urbana de Bolivia inició ayer una conferencia extraordinaria para tratar el asunto. Miembros del Comité de Huelga solicitaron ser recibidos en audiencia, para explicar las motivaciones de la medida de fuerza, que cumplió ayer siete días.

La Confederación Nacional de Maestros de Educación Rural de Bolivia (CONMERB) y la Federación Departamental de Trabajadores de Educación Urbana de La Paz, en sendas conferencias de prensa, denunciaron que "los huelguistas están vinculados a sectores políticos de derecha y que pretenden desestabilizar el Proceso democrático".

Las máximas organizaciones sindicales del magisterio urbano y rural del país, a solicitud de congresos locales, conspiracian con el Ministerio de Educación y Cultura, la realización de nuevos exámenes de competencia y concursos de méritos para nuevas direcciones de establecimientos educativos fiscales de todo el país.

Huelga nacional de médicos fue aplazada por 72 horas

Colegio Médico convocó a ampliado nacional de urgencia

El Colegio Médico de Bolivia, a solicitud de la Central Obrera Boliviana (COB), aplazó ayer, por 72 horas, una huelga general indefinida que debía iniciarse hoy, en demanda de una "racionalización salarial" en el sector, se informó oficialmente.

El acuerdo en ese sentido fue logrado ayer, tras prolongadas negociaciones, entre el Ministro de Previsión Social y Salud Pública, Javier Torres Goitia y representantes del Colegio Médico, con mediación de la COB.

El máximo organismo de los trabajadores se comprometió, por su parte, a coadyuvar en la búsqueda de soluciones a los problemas que plantea el sector médico nacional.

El Colegio Médico de Bolivia, por su parte, convocó para el viernes a un ampliado nacional de urgencia para estudiar la situación.

Torres Goitia dijo a PRESENCIA que, hasta el viernes, las partes en conflicto estudiarán y se pondrán de acuerdo sobre un proyecto de reglamentación de los horarios médicos, presentado por la COB.

Expresó su reconocimiento por la mediación de la entidad obrera y destacó la importancia del proyecto de reglamento horario que presentó a consideración de las partes.

El Ministro de Salud añadió que los nuevos horarios médicos propuestos permitirán ampliar los servicios sanitarios, que registran actualmente mayor demanda, y mejorar, de esa forma, la salud de la población. Torres Goitia añadió que el "principio de acuerdo" logrado ayer, contempla la concesión de la "racionalización salarial" al sector médico nacional.

La Federación Departamental de Trabajadores Fabriles de La Paz amenazó ayer con intervenir todos los centros sanitarios de la Caja Nacional de Seguridad Social (CNSS), en el caso de que la huelga médica se produzca. Respaldó asimismo, la decisión de la COB de mediar en el conflicto, en la búsqueda de una solución.

MEDICAMENTOS BARATOS

El Ministro de Salud aclaró, por otra parte, que los medicamentos más baratos, que han comenzado a expender tres farmacias de La Paz, han sido importados, últimamente, en forma directa. El abaratamiento no incluye productos importados anteriormente, por el sistema tradicional de las licitaciones públicas.

Los productos farmacéuticos baratos, importados por COBIFACI, deben llevar sello y timbre oficial, con el precio autorizado.

A través de la OEA

Banco de EE.UU. hizo donación para damnificados por desastres

Inició campaña en favor de cinco países latinoamericanos

El Chase Manhattan Bank de Estados Unidos hizo una donación de 60 mil dólares e inició una campaña de recaudación de fondos privados en favor de los damnificados por desastres naturales en Argentina, Bolivia, Ecuador, Paraguay, y Perú, informó ayer la Organización de Estados Americanos (OEA)

Los aportes llegarán a estos países a través de la OEA añade el informe. El secretario general de la organización, Alejandro Orfila recibió esa donación.

El vicepresidente ejecutivo del Chase Mahattan Bank, Francis Stankard, dijo que esa institución reconocía que su aporte es sólo significativo "ante la magnitud de los desastres que han sufrido estos países sudamericanos; pero, el propósito es incentivar a que las instituciones privadas sumen a este esfuerzo".

Stankard se declaró convencido de que un próximo futuro se lograrán importar recursos a través de la donación privada.

Al agradecer el gesto de ese banco, Ortiz recordó que no es la primera vez que el Chase Manhattan auspicia una iniciativa de esta naturaleza, "ya que hace tiempo cuando la ciudad colombiana de Popayán sufrió un gran desastre, y estamos convencidos del éxito de esta iniciativa".

En el acto de entrega del cheque de 60 mil dólares, estuvieron presentes el embajador boliviano, Fernando Salazar, y representantes de los otros países a los que llegará la donación.

Asesor jurídico de AASANA:

Administración de Viru Viru es problema jurídico-legal

El conflicto entre AASANA, CORDECRUZ y el Ministerio de Aeronáutica, por la administración del aeropuerto de Viru-Viru de Santa Cruz, es un problema jurídico-legal cuya solución debe ser dada a ese nivel, sostiene el asesor jurídico de AASANA, Manuel Durán Pacheco, en una declaración entregada ayer.

AASANA fue creada, dice, mediante decreto supremo 08019, de 21 de junio de 1967, elevado a rango de ley el 16 de octubre de 1968, que no ha sido abrogada, derogada ni modificada. En virtud de tal disposición legal, AASANA es la única institución descentralizada, con autonomía propia, personería jurídica y con obligaciones, derechos y facultades, para planificar, dirigir y administrar los aeropuertos del país abiertos al servicio público, organizar el espacio aéreo y controlar su tránsito en territorio nacional. El cumplimiento de tales funciones, agrega, está involucrada en el Convenio de Aviación Civil Internacional, suscrito en Chicago el 7 de diciembre de 1944, cuyo anexo 2 forma parte de la disposición legal de creación de AASANA.

Señala, además, que esa autonomía de gestión y planificación administrativa, están complementadas por el artículo transitorio del decreto de creación, que faculta a la administración de AASANA a la organización, conformación y funcionamiento de dicha institución. De consiguiente, explica, AASANA no requiere de ningún otro órgano del Estado ni disposición legal alguna para cumplir aquellas obligaciones.

Cualquier modificación, por mínima que fuera, no puede ser dispuesta, salvo mediante otra ley, pues sería inconstitucional y sería inaplicable, al tenor del artículo 228 de la Constitución Política del Estado. En tal caso, no habría necesidad de demandar la inconstitucionalidad de la disposición ante la Corte Suprema de Justicia, por existir obligación de aplicar la norma constitucional.

Señala que el decreto supremo 19601, dictado el 17 de junio de este año, ha alterado la ley de creación de AASANA. Sostiene que mientras no se modifique, abrogue o derogue la ley 412 por otra de su misma jerarquía, AASANA es la única institución que puede y debe cumplir sus deberes legales y constitucionales en la administración de los aeropuertos y aeródromos del país, pues la injerencia de otros órganos e instituciones en esas labores, constituye una usurpación de funciones y sus actos son nulos de conformidad al artículo 31 de la Constitución.

Al hacer consideraciones sobre el origen constitucional del actual gobierno y sobre las obligaciones que le corresponde cumplir en defensa de la economía jurídica de la nación, señala que la transferencia del caso conflictivo al Poder Legislativo, significaría o la exigencia de que se ratifique la ley 412 o su derogatoria o ratificación, pero: de ninguna manera, para que se pronuncie sobre la inconstitucionalidad o no del decreto de referencia, sólo es atribución privativa de la Corte Suprema de Justicia.

"Esa transferencia del conflictivo al Poder Legislativo, añade, simplemente constituye el desconocimiento de las facultades acordadas a AASANA mediante una ley.

Urbanismo entregará más de mil viviendas básicas en este año

El Ministerio de Urbanismo y Vivienda y el Consejo Nacional de Vivienda, a través de la unidad especializada Lotes y Servicios, entregará más de mil unidades básicas de vivienda en el transcurso de las próximas cuatro semanas, según informó.

Esas viviendas básicas han sido construidas por el proyecto Lotes y Servicios de CONAVI, con financiamiento del Banco Mundial y aportes del Tesoro Nacional, y están destinadas especificamente a la población de menores ingresos.

Las gestiones realizadas por el Ministerio de Urbanismo y Vivienda ante el Banco Mundial dieron como resultado la revación del proyecto, el pasado mes de abril. Desde entonces la concertación con el Banco Mundial, se han reanudado los trabajos, que serán concluidos en las próximas semanas.

La segunda y última fase del proyecto habitacional, que concluida hasta el 20 de octubre próximo y las restantes viendas ubicadas en otras áreas se concluirán el 31 de diciembre de este año.

Entrega de hospital

El programa de Acción Cívica de las Fuerzas Armadas entregó el último fin de semana un hospital en la localidad de Chama, provincia Ingavi. El costo del hospital es de cinco millones de pesos. Fue construido a través del sistema de auto-ayuda. Tiene instalaciones para quirófano, sala de esterilización, enfermería, examen externo, sala de estar e internado para hombres y mujeres. Al acto, asistieron el Jefe de Estado Mayor del Comando en Jefe, Gral. Víctor Añez; el director de Acción Cívica, Cnl. Alberto Viscarra, autoridades del Ministerio de Salud y dirigentes campesinos.

Seminario sobre metodologías de alfabetización, en Sucre

Del 11 al 15 de julio próximo, el Servicio Nacional de Alfabetización y Educación Popular (SENALEP) ofrecerá, en Sucre, un seminario nacional sobre metodologías de alfabetización, se anunció recientemente.

Participarán expertos en alfabetización. Definirá la metodología que empleará el Plan Nacional de Alfabetización y Educación Popular, en su etapa de ejecución, que comenzará el 15 de abril de 1984.

En ese sentido, los participantes definirán la zonificación de la población a alfabetizar, en base a criterios socioeconómicos, culturales, etnolingüísticos y demográficos, y se determinará su incidencia en los planteamientos metodológicos.

Asimismo, los asistentes realizarán propuestas metodológicas para el plan inmediato a partir de la experiencia nacional. El seminario las estudiará y formulará las respectivas recomendaciones.

Los participantes evaluarán cartillas de alfabetización y la estructura de la o las cartillas que utilizará el plan.

Por último, los asistentes estudiarán "el uso de medios audio-escrito-visuales en el desarrollo de la acción educativa de alfabetización".

Entre los disertantes, actuarán el antropólogo Javier Albó, el señor Víctor Montoya, asesor del Instituto Interamericano Indigenista, y representantes de la Dirección Nacional de Alfabetización y Educación de Adultos, Direcciones Generales de Educación Urbana y Rural, Confederación de Maestros Urbanos y Rurales, Comité de Coordinación Interinstitucional, Escuelas Radiofónicas de Bolivia y la Unión Nacional de Instituciones de Trabajo y Acción Social (UNITAS).

También participarán delegados de la Central Obrera Boliviana, Confederación Sindical Unica de Trabajadores Campesinos, Ministerios de Agricultura y de Salud, Comité Ejecutivo de la Universidad Boliviana, Normales Urbanas y Rurales y el Instituto Radiofónico Fe y Alegría (IRFA), de Santa Cruz.

Estudiantes de Santa Cruz

Estudiantes de cuarto medio del Liceo Nacional de Señoritas Profesora Josefina Goytia, de Santa Cruz, visitaron ayer la redacción de PRESENCIA y las dependencias de talleres Lux.

La delegación, presidida por el Prof. Oscar Cuevas, hizo conocer sus deseos de "integrarse más, especialmente en la situación política económica y social del país. También conocer de cerca los problemas culturales de cada región".

Los estudiantes que este año saldrán bachilleres visitarán todos los departamentos del país. Hoy viajarán a Cochabamba.

ertencia de Andropov

a URSS reaccionará en forma rápida y múltiple al emplazamiento de misiles

El presidente soviético, aparentemente afectado por una dolorosa enfermedad renal, hizo la advertencia al canciller alemán Kohl

OSCU, 5 (AP)– El presi- soviético Yuri V. opov, aparentemente do por una dolorosa en- dad renal, advirtió hoy al ller alemán occidental, ut Kohl acerca de una ta" y "múltiple" reacción Kremlin ante el em- miento de nuevos ctiles estadounidenses en germano.

ndropov unió a su aza un nuevo llamado para o de las negociaciones de ra sobre la limitación de nucleares de mediano ce en Europa.

atribuyó a Kohl haber que "no solamente el ente estadounidense sino retario general soviético nteresado en lograr un do en Ginebra".

s dos dirigentes se ron inicialmente durante utos y retornaron a la de conferencias en el in en horas de la tarde, temente para hablar so- estiones que no tenían directa con el em- miento de proyectiles.

vocero del gobierno n occidental, Peter ch, dijo a los periodistas es de la primera reunión hl podía confirmar que el te soviético no asistió a uniones con el canciller el lunes por motivos de salud, pero no entró en detalles.

Una fuente, que pidió no ser identificada , dijo que supo que Andropov estaba sufriendo de cólico hepático que, según textos médicos, es el paso de cálculos desde los riñones. Un médico occidental dijo en esta capital que se trata de un dolor muy intenso.

Boenisch atribuyó a Andropov haberle dicho a Kohl que "era mi más profundo deseo haberlo recibido (el lunes) pero no pudo ser".

Boenisch, dijo, sin embargo, que Kohl había notado que Andropov se había mostrado muy ingenioso durante su primera reunión, a la que únicamente asistieron los dos dirigentes y sus intérpretes.

El vocero añadió que Kohl detectó "cierto humorismo latente en el trasfondo" durante la reunión con Andropov.

La agencia oficial de noticias TASS informó, sin embargo, que Andropov había usado un fuerte lenguaje.

"Se se llega al emplazamiento , no rendiremos nuestras posiciones ni debilitaremos nuestras defensas, sino que tomaremos prontas y efectivas medidas como respuesta, para garantizar la seguridad de la Unión Soviética y de sus aliados", dijo Andropov según TASS.

La agencia agregó que Andropov le dijo a Kohl que Moscú "encuentra difícil de comprender" cual es la ventaja que los gobernantes alemanes occidentales ven en los nuevos proyectiles de la Organización para el Tratado del Atlántico Norte (OTAN).

Si Alemania Occidental instala nuevos cohetes, dijo Andropov, "la situación cambiará" y agregó: "La amenaza militar para Alemania Occidental se multiplicará".

El objeto de la discusión es el planeado emplazamiento a partir de diciembre de 572 nuevos proyectiles Pershing 2 y cohetes de crucero Tomahawk de procedencia estadounidense en Europa Occidental.

Alemania Occidental, blanco principal de la propaganda soviética contra los proyectiles, instalará 108 Pershing 2 y 96 cruceros.

La OTAN considera los nuevos proyectiles como una medida necesaria para contrarrestar el arsenal de más de 350 proyectiles SS-20 de alcance intermedio que instala actualmente la Unión Soviética con las dos terceras partes de ellos apuntados hacia Europa Occidental.

Boenisch dijo que el problema de contar los arsenales nucleares británico y francés es un factor clave en la disputa, ocupó lugar preponderante en las conversaciones. Afirmó que el gobernante alemán reiteró la posición de la OTAN de que los 162 proyectiles británicos y franceses eran meramente estratégicos y no podían ser contados en las conversaciones de Ginebra sobre limitación de las armas de mediano alcance.

Se informó que Kohl destacó su estrecha relación con la primera ministra británica Margaret Thatcher y el presidente francés Francois Mitterrand, y dijo a Andropov que los dos gobernantes pensarían que era "grotesco" utilizar sus proyectiles para atacar la Unión Soviética.

Italia juzga a policías que torturaron a un secuestrador

ADUA, ITALIA, 5 (AP).- agentes policiacos fueron os hoy a juicio acusados aber torturado a un oro de las Brigadas Rojas ante del grupo que stró al general nor- ricano James L. Dozier. pero, los agentes, per- entes a la Unidad Central ión Especial negaron los , formulados por el sta Cesare Di Leonardo. rante el juicio, los aboga- la defensa pidieron que el o fuese pospuesto in- amente, basando su pe- n que uno de los acusados ecto recientemente a la a de Diputados por el Social Demócrata.

s abogados citaron una e exige la aprobación entaria para someter a o judicial a legisladores. acusado, Salvatore Geno- 36 años, era considerado de los más eficientes s antiterroristas en la en que Dozier fue arresta- rescatado 42 días más tarde, el 28 de enero de 1982.

En una carta enviada a la Corte, Di Leonardo acusa a los policías de haberlo torturado con choques eléctricos en los órganos genitales y de quemarlo en diferentes partes del cuerpo con un objeto parecido a un cigarrillo.

En caso de que los policías resulten culpables, podrían ser sentenciados hasta a 12 años en prisión.

Corte aceptó posponer el e Génova hasta recibir la n del Parlamento, pero que continuará con el o de los otros cuatro: lo Di Janni, de 25 años; Lorenzi, de 27; Giancarlo de 27 y Danilo Amore, de

Leonardo, quien estuvo te en la sesión cumple ndena de 27 años por ha- rticipado en el secuestro ier y mantenerlo en la n del pueblo" de las s Rojas.

ier, el militar de más alto le la base de la OTAN en , fue secuestrado de su mento en esa ciudad, y

Policía creo una ina para investigar obo de vehículos

Comando Departamental olicía Boliviana ha crea- a oficina para la in- ción de vehículos ro- 'con objeto de aliviar las adas labores del amento de in- aciones especiales de o".

boletín de prensa del óvil Club Boliviano , dice: "El anuncio ha o satisfacción entre los ros de la asociación de icados por el robo de os, quienes ven en esa encia policial una es- a para recobrar sus vviles".

ade: "En el terreno de la ción de robo, acer- ente, se ha creado el tra- ecuidadores de vehículos, celo funcionario prác- ente tiene controladas s áreas que antes eran de operaciones de los la- .

ala que la Asociación de icados y el Automóvil oliviano "han realizado es ante el gobierno "para mayor efectividad en la lucha contra el ro- ehículos".

CONTINUA LA PELICULA QUE CAUTIVO A GRANDES Y CHICOS

MAÑANA GRAN CINE AVENIDA

•POLICIA BOLIVIANA
CAMPAÑA NACIONAL DE TRANSITO
EDUCACION VIAL

FIJESE EN LOS SEMAFOROS Y NO CORRERA PELIGRO...

TV 12 Boliviana

15.45 CARTA DE AJUSTE
16.02 DIBUJOS ANIMADOS
16.12 ROMA
16.40 MEDARISA
17.05 MUJERCITAS
17.35 LUGAR SECRETO
18.04 EL MUNDO DE LOS NIÑOS
19.40 SIMON BOLIVAR
20.02 TV. DEPORTES HNOS. ECHAVARRIA
20.32 CULTURA POLITICA
21.30 C.O.L.N.
22.01 VERONICA
22.27 TELE "7"
23.17 GRACIAS POR EL FUEGO
23.35 LA MALA HORA
00.25 TELE "7" ULTIMA EDICION
TV. CINE
CIERRE DE EMISION

SANTA CRUZ

TV U

PROGRAMACION DIURNA

11.45 SEÑAL MUSICAL
12.00 DIBUJOS ANIMADOS
12.25 ESPACIOS MUSICAL
12.31 ACCION DEL GOBIERNO MUNICIPAL
12.45 CAMPEONES DEL DEPORTE
13.00 TELEDIARIO PRIMERA EDICION
13.30 SESIONES CULTURALES 360 GRADOS
13.55 UN MENSAJE A LA CONCIENCIA
14.00 CIERRE DE EMISION

PROGRAMACION NOCTURNA

18.15 SEÑAL MUSICAL
18.30 MARINO BOY
18.00 CHESPIRITO
19.30 TELENOVELA COLORINA CAP. 173
20.00 TELEDIARIO SEGUNDA EDICION
20.40 FACETAS DEPORTIVAS
21.00 HOLA SANTA CRUZ
22.00 TELENOVELA DANCIN DAYS CAP. 61
23.00 CINE
24.00 CIERRE DE EMISION

TVU 13

18.15 Carta de ajuste
18.30 Dibujos animados
18.40 Tris Tras Trece
19.20 Dibujos animados
19.30 Momento deportivo
20.00 Cero uno
20.25 Con la música
20.30 Colorina (Telenovela)
21.00 24 horas
21.40 Dancin'Days (telenovela)
22.40 Dos más dos cinco
23.05 Asociación Boliviana de Astronomía Presenta "El viaje"
23.30 Cierre de emisión.

HOY CINES TV

MONJE CAMPERO Tel. 323333
Matinée Hs. 15,30 Tanda Hs. 19.00 y Noche Hs. 21,30: EL PROFESONAL (14 años) y ESPEJO DE ALEMANIA.

16 DE JULIO Tel. 377099
Matinée Hs. 15,30 EL VERDUGO DE DRAGONES Tanda Hs. 19.00 y Noche Hs. 21,30: COMEDIA SEXUAL EN UNA NOCHE DE VERANO (mayores de 18 años)

6 DE AGOSTO Tel. 323829
Matinée Hs. 15,30 Tanda Hs. 19.00 y Noche Hs. 21,30: LA JAULA DE LAS LOCAS II (mayores 14 años)

UNIVERSO Tel. 342660
Matinée Hs. 15,30 Tanda Hs. 19.00 y Noche Hs. 21,30: EL ANALFABETO (todo público) y Noticiero Alemán: EL MUNDO AL INSTANTE

MONUMENTAL ROBY Tel. 362135
Matinée Hs. 15,30 Tanda Hs. 18,30 y Noche Hs. 20,29: BRUCE LEE EL SUPERHEROE (todo público) y Noticiero Alemán: EL MUNDO AL INSTANTE

AVENIDA Tel. 325409
Matinée Hs. 3,30 Tanda Hs. 6,45 y Noche Hs. 9,30: DESAPARECIDO

SCALA Tel. 323535
Matinée Hs. 3,30 Tanda Hs. 7.00 y Noche Hs. 9,30 MUHAMMAD ALI - "KNOCK OUT" y el Noticioso ESPEJO DE ALEMANIA

BOLIVAR Tel. 325051
Matinée, Tanda y Noche COCKY EL BIEN DOTADO (mayores 21 años)

PARIS Tel. 329704
Matinée Hs. 15,30 Tanda Hs. 18,30 y Noche Hs. 21,30 TOOTSIE (todo público) y Noticiero Alemán EL MUNDO AL INSTANTE

MURILLO Tel. 352647
Matinée ARTES BORRACHAS PUÑOS ROTOS y SUPERMAN 3 Tanda LA FUGA DE LAS MUJERES AUDACES y ARTES BORRACHAS PUÑOS ROTOS (21 años)

EBRO Tel. 342929
Matinée Hs. 15 Tanda Hs. 18,30: EL LATIGO CONTRA SATANAS y NOSOTROS LOS PELADOS

ROXY
Matinée y Tanda ESCAPE A LA VICTORIA y AGUJAS DORADAS (mayores 16 años)

ESMERALDA Tel 352454
Matinée y Tanda LA MUGROSITA y UN HOMBRE LLAMADO EL DIABLO

CINE VIDEO DISNEYLANDIA
Matinée Hs. 15,15 SHOW DE TOM Y JERRY - SUPER AMIGOS - BATMAN Y SUPERMAN - CHAPULIN COLORADO - EL CHAVO DEL OCHO - AVENTURAS DE JONNY QUEST

PRINCESA Tel. 353925
Matinée Hs. 15,30 Tanda Hs. 18,30 y Noche Hs. 21,30: DIARIO SECRETO DE UNA CARCEL DE MUJERES (sólo para mayores de 21 años) y noticioso ESPEJO DE ALEMANIA

LA PAZ Tel. 325533
Matinée Hs. 15,30 Tanda Hs. 18,45 y Noche Hs. 21,30 CABALGATA INFERNAL y noticioso ESPEJO DE ALEMANIA

MIRAFLORES Tel. 353942
Matinée Hs. 15,30 Tanda Hs. 19,30 LO QUE EL VIENTO SE LLEVO (todo público) y noticioso ESPEJO DE ALEMANIA

CENTER Tel. 322026
Matinée LA VENGANZA DE LA PANTERA ROSA y ROCKY II (todo público) Tanda Hs. 18,30 ROCKY II y EL TAMBOR DE HOJALATA (21 años)

SANTA CRUZ

PALACE
Hs. 15.00, 18.00 y 21.00 GANDHI

FLORIDA
Continuado Hs. 15.00 y 19.00 LA FURIA DE LA SERPIENTE Hs. 17.00 SUPERMAN I Noche Hs. 21,30 LA FURIA DE A SERPIENTE y SUPERMAN I

SANTA CRUZ
Vermouth Hs. 4.00 LA PAGONIA REBELDE y FOG LA NIEBLA Noche Hs. 8.00 LA PATAGONIA REBELDE y FOG LA NIEBLA.

CAMBAO
Vermouth Hs. 4.00 y Noche Hs. 8.00 LA FURIA DE LA SERPIENTE y POR UN PUÑADO DE DOLARES

VICTORIA
Vermouth Hs. 4.00 EL SECRETO DE SANTA VICTORIA y ELLOS SE BATIERON POR LA PATRIA Noche Hs. 20.00 CAMPO DE AMOR NAZI y EL ULTIMO TANGO EN ROMA

PARI
Vermouth Hs. 4.30 y Noche Hs. 8.30 LOS CUATES DE LA ROSENDA y LA NIÑA DE LA MOCHILA AZUL II

CITY HALL
Vermouth 16.15 Tanda 19.00 y Noche 21.15 ROCKY

MARTINEZ
Vermouth 16.45 Tanda Hs. Noche 21.45 ROCKY III

METRO
Matinée Hs. 16.00 Fro FESIONALES DEL PELIGRO OFENSIVA Noche Hs. DISPUTA EN LA CAMA y DAMA DEL AUTOBUS

COCHABAMBA
TV U CANAL 11

PRIMERA EMISION
11.55 Carta de ajuste
12.02 Miscelánea
12.30 Viva el Deporte
12.57 Aperitivo
13.08 Los hechos 1ra. emisión
13.42 El Carruaje
14.22 Cierre de emisión

SEGUNDA EMISION
17.00 Carta de ajuste
17.06 Largometraje
19.00 El Chapulín Colorado
19.29 Deportivo 11
20.00 Los hechos 2da. emisión
20.34 Telenov. "Colorina"
21.07 Antofagasta y Cobija
21.45 Telenov. "Dancin' Days"
22.46 Noches tapatías
23.36 Cierre de emisión

GANADORA DE 1 "OSCAR"
Mejor Actriz Secundaria
JESSICA LANGE

Este actor desesperado y sin trabajo nunca se imagino que al aceptar un papel de mujer iba a convertirse en estrella suprema de televisión.

Ni siquiera la chica que el ea sabe que él es Tootsie.

DUSTIN HOFFMAN
Tootsie
COLUMBIA PICTURES Presents a MIRISCH - PUNCH Production A SYDNEY POLLACK Film
DUSTIN HOFFMAN JESSICA LANGE TERI GARR "TOOTSIE"
SYDNEY POLLACK
Todo público
VUELVE LA PELICULA
Hoy Cine PARIS

Cine 16 de Julio
MAÑANA
Estreno
M T N

14 años
UNA PRODUCCION ROBERT CHARTOFF IRWIN WINKLER
Producida en Asociacion con PETER SAVAGE. Guion de PAUL SCHRADER y MARDIK MARTIN
Basado en el libro de JAKE LA MOTTA con JOSEPH CARTER y PETER SAVAGE
Director de Fotografía MICHAEL CHAPMAN
Producida por IRWIN WINKLER y ROBERT CHARTOFF Dirigida por MARTIN SCORSESE

CINE TEATRO MONJE CAMPERO
4ª. SEMANA Y NO VA MAS

BELMONDO

EL PROFESIONAL
JEAN DESAILLY ROBERT HOSSEIN CYRIELLE CLAIR
MICHEL BEAUNE JEAN-LOUIS RICHARD
un film de GEORGES LAUTNER música de ENNIO MORRICONE

Gran CINE MEXICO
Mañana Estreno Matinee Tanda
pelmex

SER TODO UN HOMBRE EN REALIDAD, PUEDE HACERNOS VIVIR LA MAS DESENFRENADA HISTORIA DE AMOR.

APTA PARA TODO PUBLICO

HOY SENSACIONAL ESTRENO cine SCALA

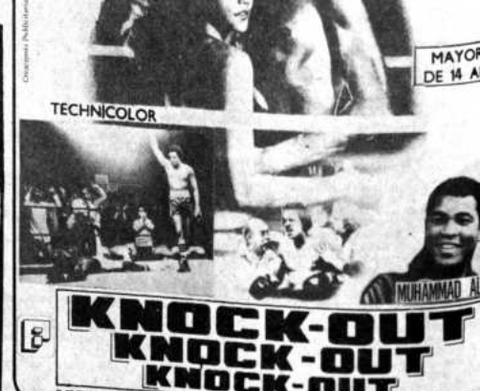

LEON ISAAC KENNEDY JAYNE KENNEDY

La historia de dos jóvenes emprendedores que hacen una enorme fortuna vendiendo helado.

DULCES SUEÑOS

DE CHEECH & CHONG
"DE CHEECH & CHONG DULCES SUEÑOS"
PRODUCIDA POR CHEECH MARIN & THOMAS CHONG y STACY KEACH
SHELBY FIDDIS ESCRITO POR THOMAS CHONG & RICHARD "CHEECH" MARIN
PRODUCIDA POR HOWARD BROWN DIRIGIDA POR THOMAS CHONG
Censura: Mayores de 18 años
VIERNES GRAN ESTRENO CINE LA PAZ

Elevamos nuestras plegarias a Dios Todopoderoso, rogando por el eterno descanso de la que en vida fue:

MONICA C. vda. de CHUQUIMIA
(Q. D. D. G.)

Blanca, Jorge, René, hijos, Alcides, Sergio, Nelly y Benjamín, nietos, Antonio, Luis, sobrinos, Inocencia, Luisa, sobrinas y demás familiares, ruegan a sus amistades, en forma especial a la Asociación de Madres y Viudas de la Guerra del Chaco, Lanificio Boliviano "Domingo Soliigo", Mintrabajo, Minera "Pródigo", se dignen asistir a la misa que en sufragio de la extinta y recordando los 8 días de su llorado fallecimiento, se mandará oficiar el día de mañana jueves a horas 8.00 en la Iglesia Pío X, plaza Juana Azurduy de Padilla - Villa Dolores (Alto La Paz).
Este acto de piedad cristiana comprometerá la gratitud de la familia doliente.
No circulan invitaciones especiales.

La Paz, julio de 1983

La Promoción 1977 de la Academia Nacional de Policías Gral. David Toro Ruilova del que en vida fue Camarada y Leal Amigo.

Tte. PRIMO FELICIANO ECHALAR ZURITA
Q. E. P. D.

Invitan a sus parientes, amistades y demas personas piadosas asistir a la misa que en sufragio del extinto y recordando los ocho días de su llorado fallecimiento mandarán oficiar el día de hoy miércoles 6 del presente a horas 12.00 a.m., en el templo de La Merced (Lado del Comando General de la Policía).
El duelo se despide en la puerta del templo.

La Paz, Julio, 1983

En la ciudad de La Paz ha dejado de existir la que en vida fue cariñosa y ejemplar esposa y madre:

Sra. LUISA DELGADO de RAMIREZ
(Q. E. P. D.)

Funeraria Santander - La Paz, Bolivia

Humberto Ramírez Cardena, esposo; Ludmila Ramírez Delgado y Yuri Ramírez Delgado, hijos (ausentes); Gregoria Delgado de Miranda, Clotilde Delgado de Elías, Satti Delgado de Garabito, Justina Delgado de Saux, hermanas; Efraín Miranda, Moisés Elías, Humberto Garabito, Antonio Saux, hermanos políticos; los sobrinos y demás familia ruegan: a sus amistades, personas piadosas e invitan en especial a los Residentes Potosinos, militantes del Partido Comunista de Bolivia y demás instituciones a las que en vida perteneció se dignen asistir a la misa de cuerpo presente a Hrs. 15.00 y a su posterior traslado al Cementerio General a Hrs. 16.00 del día de mañana jueves 7 del presente mes.
El cortejo fúnebre partirá de su domicilio particular de la calle 4 Nº 1625 Villa Fátima (Barrio Gráfico).
Será favor que comprometerá la eterna gratitud de la familia doliente.
Servicios profesionales en inhumaciones Funeraria Santander Av. Armentia Nº. 513 Telf. 323663 - 323656.

La Paz, Julio de 1983

El Comité Central del PARTIDO COMUNISTA DE BOLIVIA, tiene el sentimiento de comunicar el fallecimiento de la señora

LUISA DELGADO de RAMIREZ

Ejemplar compañera del consecuente y firme dirigente comunista y proletario, Senador de la República, Humberto Ramírez y madre de militantes de la Juventud Comunista.

A tiempo de transmitir a la familia, el sentimiento de dolor y solidaridad de los comunistas bolivianos, convoca a la militancia, a obreros, campesinos, estudiantes, profesionales, al pueblo en general a asistir al entierro, el día de mañana jueves 7 de julio, a horas 16.oo el mismo que partirá de la calle 4 Nº. 1625, Barrio Gráfico, Villa Fátima.

La Paz, 5 de julio de 1983

EL COMITE NACIONAL DE LA JUVENTUD COMUNISTA DE BOLIVIA, tiene el sentimiento de comunicar el deceso de la señora

LUISA DELGADO de RAMIREZ

Abnegada compañera del c. Humberto Ramírez, miembro del Comité Central del PCB, Senador de la República, Madre ejemplar de los militantes de la JCB Ludmila y Yuri.

A la Militancia de la JCB, a los aliados de la UDP Juvenil, simpatizantes y amigos se les pide asistir a la traslación de sus restos mortales al cementerio general, el día de mañana jueves 7 de julio a Hrs. 16.oo.

El cortejo fúnebre partirá de Villa Fátima, Barrio Gráfico, calle 4 número 1625.

La Paz, 5 de julio de 1983

La Dirección de Auditoría de LA CONTRALORIA GENERAL DE LA REPUBLICA, se adhiere al dolor que embarga a la familia de su querido compañero de trabajo

Lic. EDGAR ARNEZ ARAOZ (Gatito)
Q. E. P. D.

e invita a los colegas y compañeros de la Entidad a la misa de cuerpo presente a Hs. 10:0 a.m. y a la traslación de sus restos mortales al Cementerio General el día miércoles 6 de l corrientes a Hs. 11:00 a.m. El cortejo fúnebre partirá de la calle Chacaltaya Nº 196 (entra do por la Av. Armentia y Kramer).

La Paz, julio de 1983

En la Paz del Señor ha dejado de existir la que en vida fue ejem plar hermana:

Srta. TERESA FERNANDEZ DAVILA AMIR
Q. E. P. D.

Raúl Fernández Dávila A. (ausente) Elvira v. de Riveros, Angela v de Maura, (ausente) hermanos; Stella de Fernández Dávila Delia de Artieda, hermanos políticos; Carlos, Juan Angel, José Elba, Fernando, Rosario, sobrinos; sobrinos; primos y demá familiares ruegan a sus amistades se dignen asistir a la misa d cuerpo presente a Hrs. 10 a.m. y a la traslación de los resto mortales de la extinta al Cementerio General el día de mañan jueves a Hrs. 11 a.m.
El cortejo fúnebre partirá de la calle Montenegro Nº. 914
Será favor que agradecerá la familia doliente.
FUNERARIA A. VALDIVIA OF. FIGUEROA (FRENTE AL PASAJE D LAS FLORES). Tels. 353630-372015.

Confortado con los auxilios de la Religión Católica, ha dejado de existir el que en vida fue ejemplar esposo y querido hijo:

Lic. EDGAR ANIBAL ARNEZ ARAOZ
Q. E. P. D.

Alicia Jesús de Arnéz, esposa; Maximiliano Arnéz y Zulema Araoz de Román, padre Mario Román, padre político; Elvira Tejada, abuela; Rosmery Román, hermana; sus t Emma, Frida, Nancy, Teresa, Luis y Alberto, tíos políticos; Wilfredo y Natalia, hermon políticos; primos, sobrinos y demás familia, ruegan asistir a la vigilia de cuerpo presente día de hoy miércoles 6 a Hrs. 10 a.m. y a la traslación de sus restos mortales al Cementer General a Hrs. 11 a.m.
El cortejo fúnebre partirá de su domicilio, Av. Chacaltaya Nº. 196 ingresando la Av. Arme tia.

La Paz, julio de 1983.

MISA DE 7 DIAS

Los familiares del que en vida fue:

Sr. LUIS LLERENA DALENEY
Q. E. P. D.

gradecen profundamente todas las muestras de solidaridad expresadas a través de ofrendas florales, coronas de caridad, como la presencia de amigos y de todos aquellos que os acompañaron en los momentos de pesar; y los invitamos a la misa de 7 días que será elebrada el día de hoy miércoles a Hs. 19.00 en la Iglesia de Santo Domingo (Ingavi Yacocha).
avor que siempre agradeceremos.

La Paz, 6 de julio de 1983

La familia de la que fue:

Srta. SERAPIA COPA BALLESTEROS
Q. E. P. D.

invita a parientes y amigos a la misa que recordando los seis meses de su llorado fallecimiento ha decelebrarse el día de hoy miércoles 6 del presente mes, a horas 15 y 30 en la Catedral Metropolitana de esta ciudad.

La Paz, julio de 1983

En la paz del Señor y confortado con los auxilios de la Santa Religión Católica, ha dejado de existir el que en vida fue ejemplar esposo y abnegado padre:

Sr. Dn. NESTOR TARIFA TROCHE
Q. E. P. D.

Clotilde Aguirre v. de Tarifa, esposa; Edgardo, Gladys, Raúl Ruddy, hijos; Teresa Escobar, Josefina Bravo, hijas políticas; Al fredo Tarifa T., hermanos; los nietos, sobrinos y demás familiares ruegan a sus amistades en forma especial a los Residentes de l Provincia Larecaja, CORDEPAZ, e instituciones a las que per teneció, se dignen asistir a la misa de cuerpo presente a Hs. 1 a.m. y a la traslación de los restos mortales del extinto al Cemen terio General el día de mañana jueves a Hs. 11 a.m.
El cortejo fúnebre partirá de la Avenida Tumusla Nº. 659 esq Buenos Aires.
Será favor que comprometerá la eterna gratitud de la famili doliente.
Funeraria A. Valdivia. Of. Figueroa (frente al Pje. de las Flores) Tels. 353630 - 372015.

AVISO NECROLOGICO

En la paz del Señor y confortado con los auxilios de la Santa Religión Católica, ha dejado de existir el que en vida fue ejemplar hijo, abnegado esposo, querido hermano y digno amigo:

Lic. EDGAR ANIBAL ARNEZ ARAOZ
(Q. E. P. D.)

Alicia Jesús de Arnéz, esposa; Maximiliano Arnéz y Zulema Araoz de Román, padres; Mario Román, padre político; Rosemarie Román, hermana; Elvira Tejada, abuela; Emma, Frida, Teresa, Nancy y Luis, tíos; Wilfredo y Natalia, tíos políticos; primos, sobrinos y demás familia, invitan a la Asociación de Auditores, Colegio de Economistas, Ex-alumnos de la Promoción 68 Colegio La Salle, Contraloría General de la República y demás amigos se dignen asistir a la misa de cuerpo presente a Hrs. 10:00 y a la traslación de los restos mortales al Cementerio General a Hrs. 11:00 a.m.
El cortejo fúnebre partirá de la Av. Chacaltaya Nº. 196 (Esq. Av. Armentia).
Será favor que comprometerá la eterna gratitud de la familia doliente.
Servicios profesionales en inhumaciones "Funeraria Santander", Av. Armentia Nº. 513.
Telfs.: 323663 - 323656.

La Paz, julio de 1983.

Sindicato del Hotel Crillón de La Paz

Fue posesionado el nuevo directorio del Sindicato del Hotel Crillón, de La Paz, por el periodo 1983-1985. El directorio está conformado de la siguiente forma: secretario general, Eduardo Gutiérrez A.; de relaciones, Ramiro Arrázola R.; de conflictos, Wálter Jurado; de hacienda, Ignacio Mamani M.; de deportes, Alberto Careaga D.; y de actas, Favio Strauss.

FONDO COMPLEMENTARIO DE JUBILACION MEDICA

COMUNICADO URGENTE - ULTIMO AVISO

A LOS ADJUDICATARIOS DE LOS VEHICULOS NIVA Y LADA

SE COMUNICA A LOS SEÑORES ADJUDICATARIOS DE LOS VEHICULOS NIVA Y LADA, QUE PUEDEN EFECTUAR LA CANCELACION DE SUS LETRAS, CO VENCIMIENTO FUTURO, EN FORMA TOTAL O PARCIAL AL TIPO DE CAMB OFICIAL VIGENTE ($b. 200.00) EN LA OFICINA CENTRAL DEL FONDO MEDI EN LA CIUDAD DE LA PAZ, O EN LAS AGENCIAS REGIONALES DEL BANCO D ESTADO, DEBIENDO COMUNICAR AL FONDO MEDICO EL MONTO DE DEPOSITO.

LA ASESORIA LEGAL ESTA PROCEDIENDO AL COBRO COACTIVO Q DISPONE EL CODIGO DE SEGURIDAD SOCIAL.

LA PAZ, 6 DE JULIO DE 1.983

RELACIONES PUBLICAS

En la paz del Señor y confortado con los auxilios de la Santa Religión Católica ha dejado de existir la que en vida fue abnegada madre y cariñosa abuela:

Sra. CLEOFE GUTIERREZ vda. de BLANCO
(Q. E. P. D.)

Maruja (ausente), Luis, René, Vito y Roberto, hijos; Yrene Mendoza Bernal, Griselda Vargas y Cristina Céspedes, hijas políticas; Elizabeth, Edwin, Mario, Juan Carlos, Freddy, Maria Elena, Hugo, José María, Guillermo, Omar, Gilda, Jesús, Cristina, René e Yvón, nietos; bisnietos y demás familia ruegan a sus amistades y demás personas piadosas e invitan en especial a la Dirección de Telecomunicaciones Rural (DITER), Mercado Calama, viudas de Post-guerra, Rentistas Viudas, Jubilados de la Policía Nacional y Yacimientos Petrolíferos Bolivianos, se dignen asistir a la traslación de sus restos mortales al Cementerio General el día de hoy miércoles 6 de los corrientes a Hrs. 16.00.
El cortejo fúnebre partirá del Salón Velatorio de "Funeraria Santander". Av. Armentia Nº. 517.
Será favor que comprometerá la eterna gratitud de la familia doliente.
Servicios profesionales en inhumaciones "Funeraria Santander". Av. Armentia Nº. 513,
Telf: 323663 - 323656.

La Paz, julio de 1983

COMANDO GENERAL DEL EJERCITO

DEPARTAMENTO IV LOG. EMGE.

AMPLIACION DE PLAZO CONVOCATORIA Nº 3/83
CONTRATACION DE SEGUROS

Por orden del señor General Div. Comandante General del Ejército, atendiendo la solicitud de varias Compañías Aseguradoras interesadas en la Convocatoria Propuestas Nº. 3|83 para la Contratación de Seguros, se amplía en el plazo para la presentación de sus propuestas hasta horas 11.30 a.m. del día viernes 29 de julio de 1983 con las formalidades de Ley.

El pliego de especificaciones podrá ser adquirido por los interesados a partir de día lunes 11 del presente mes a horas 15.00 en la Sección Adquisiciones del Depar tamento IV Log. EMGE. (Gran Cuartel General de Miraflores).

La Paz, 5 de julio de 1983.

Cnl. DAEN. Hermes Fellman Forteza
JEFE DEL DEPARTAMENTO IV LOG. EMGE.

(Sello).- Comando General del Ejército. Depto. IV Logístico. Bolivia.

HISTORIETAS

MAS CLASIFICADOS

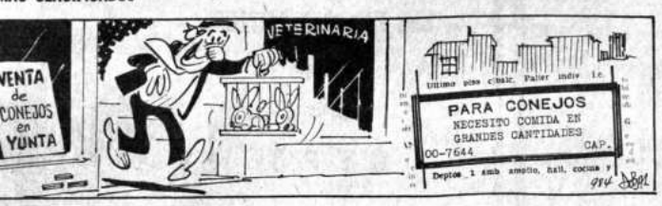

DANIEL EL TRAVIESO

van a dañar los ojos viendo televisión en la obscuridad.

SOPA DE LETRAS

E	A	M	P	E	R	I	O	P
I	R	S	U	T	S	I	I	L
M	O	G	E	D	B	C	D	F
S	U	V	I	M	O	P	A	I
W	X	O	O	O	M	L	R	S
G	A	L	K	U	W	Y	A	C
D	U	T	S	R	P	O	F	D
C	E	I	I	L	M	P	R	S
G	L	O	P	O	I	L	U	J

SIETE unidades eléctricas

Se leen de izquierda a derecha, de derecha a izquierda, de arriba abajo, de abajo arriba y en diagonal, al derecho o al revés. Trazando una linea alrededor de cada palabra, procure localizarlas todas, teniendo en cuenta que una misma letra puede formar parte de dos o más nombres por cruzarse éstos.

Editors Press Service, Inc. Nueva York.

Solucion a SOPA de LETRAS

G	O	R	E	O	I	J	S	U
K	O	R	U	R	Z	Y	C	E
S	U	V	O	N	B	X	N	O
M	O	P	A	I	C	O	I	S
L	J	E	T	U	T	N	C	E
T	U	V	A	A	I	A	D	H
U	W	Y	L	K	J	T	U	Z
O	R	L	P	R	U	S	T	U
S	B	R	O	N	C	E	G	J

IA DE ORO

EDITORS PRESS SERVICE, INC.

NTERAS DE LA CIENCIA

Cómo respiran los huevos

TRACY

PIEDRA

TA

inyecto en relais -

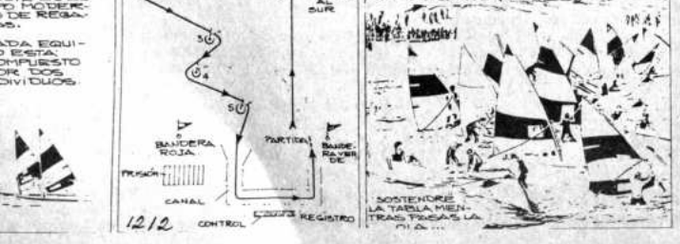

AVISOS ECONOMICOS

PRESENCIA

Agencias Departamentales

La publicidad y avisos económicos, se reciben en las siguientes direcciones:

COCHABAMBA.- Calle Ecuador E-387. Teléf.: 26914.
COBIJA.- Cobija.
LA PAZ.- Mariscal Sta. Cruz. Ed. Esperanza.
ORURO.- Avenida 6 de Octubre. Edif. Club Oruro. 3er. piso. Teléf. 51725.
POTOSI.- Plaza Alonso de Ibáñez N°. 8. Tel. 2-2622.
SUCRE.- Plaza 25 de Mayo 27.- Teléfono 2-2116.
SANTA CRUZ.- Calle Beni N°. 84. Teléf. 48666.
TRINIDAD.- Plaza José Ballivián N°. 69. Tel. 2-2638.
TARIJA.- Calle Bolivar 248. Teléf. 2125.

En La Paz, los avisos económicos para los dias domingo y lunes, se reciben hasta horas 12 del dia anterior.

Como un servicio a la comunidad, nuestra tarifa en avisos económicos es de: $b. 3.00 (TRES PESOS), la palabra.

Revistas Libros

SIGNO ESCALONADO (novela) Néstor Taboada Terán en: LOS AMIGOS DEL LIBRO (5-6/171588)

HISTORIA DEL CINE EN BOLIVIA (Gumucio) Un preciado credencial documental en: LOS AMIGOS DEL LIBRO (5-6/171588)

COMPORTAMIENTO HUMANO Y ALCOHOLISMO "el alcoholismo muestra al hombre en toda su pequeñez, la superación de esta desadaptación lo muestra en toda su grandeza" en: LOS AMIGOS DEL LIBRO (5/6,6/171588)

COMPRO LIBROS revistas, discos usados, teléfono 379125 (5-9/171583)

¡GRATIS! Solicite nuestras listas de ofertas y descuentos por la Feria del Libro en El Prado. Stand: Librería "La Universal". (2-7/171557)

POLICOPIADOS: Regalamos Programas diarios. Planes Semanales, solamente instructores. Ofrecemos Manual Teórico Instrucción Militar completos. Pedidos Casilla 4151. Teléfono 322148. Instituto "EVA PERON". (3-6/171120).

FOMENTE EN LOS NIÑOS El hábito de la lectura. obséquieles cuentos y libros en estas vacaciones. Librería "La Universal" (1-7/171481).

LO QUE SE INVIERTE En cultura es riqueza para el futuro del país (1-7/171481).

CUENTOS PARA NIÑOS y libros infantiles, gran surtido, visite la Feria del Libro en el Prado, stand Librería "La Universal" (1-7/171481).

VISITE LA FERIA DEL LIBRO En el paseo del Prado del 2 al 15 de julio, lo invita Libreria "Universal", Jenaro Sanjinés 538 (1-7/171481).

FERIA DEL LIBRO, Del 1 al 15 de julio en El Prado, auspiciada por la Alcaldía Municipal y la Cámara Boliviana del Libro, visite el stand de Librería "La Universal" (1-7/171481).

EL ARTE DE TEJER Ultima edición año 1963, la moda del tejido con las últimas novedades del mundo, totalmente ilustrado a todo color. Distribuye: Librería "La Universal" Jenaro Sanjinés 538 (1-5/171481).

Profesores-Academias

CLASES Inglés, taquigrafía, caligrafía a domicilio, teléfono 361534 (5-6/171576)

CURSO COMPLETO de órgano electrónico a domicilio, teléfono 321175 (5-7/171572)

INSCRIPCIONES PARA DACTILOGRAFIA (dos horas) con Inglés - Caligrafía, Taquigrafía. Elección gratis. Por vacación repasos cualquier materia - curso - Básico, Intermedio, Medio, U.M.S.A. FF.AA. "CEMA" Examen Ascenso Policias. Instituto EVA PERON Yanacocha esquina Indaburo (3-6/171120).

Casas

NECESITO CASA alquiler amoblada, vacia 378658 (30-6/171475)

VENDO CASA San Miguel (Calacoto) o anticrético Ref. teléfono 793667 (6-10/169061)

Propiedades Terrenos

TERRENOS VENDO a la mitad del precio 379661 (30-6/171474)

Préstamos Dinero

PRESTO DINERO inmediato lineas telefónicas, joyas 370503 (5-7/171589)

Técnicos

TECNICOS REPARAN refrigeradores, heladeras, lavadoras, secadoras de ropa, calefones, cocinas a gas y eléctricos. Atención inmediata, teléfono 3-42916 (5-9/171586)

REPARAMOS a domicilio TV color, blanco negro, tres en uno, cuadrofónicos en general, llamar al teléfono 367368 (2-8/171554)

MOTORES Cambiamos en 24 horas a refrigeradores, frezzer, excelente calidad, teléfono 780091 (1-10/171484).

A DOMICILIO reparamos cocinas, calefones, a gas, eléctricos, lavarropas, refrigeradores, heladeras garantía un año, teléfono 330260. Atención inmediata (4-7/171567)

BETAMAX TV Color, técnicos especializados a domicilio, garantizado, toda marca. Teléfono 352659 (1-9/171459).

TV. REPARACION domiciliar, televisores tres en uno componentes, teléfono 311031 (6-10/171590)

TECHOS modificamos cambiamos, refaccionamos, teléfono 342680 (6-12/171593)

ARREGLO TV. a domicilio, teléfono 783671 (6-12/171598)

ALBAÑIL PINTOR ofrece sus servicios, teléfono 325984 (6-171600)

MECANOGRAFO repara máquinas de escribir, coser a domicilio. Ref: Teléfono 811354 (2-7/171321)

CEPILLAMOS pisos plastificamos, teléfono 324180 (22-21 Julio/171218).

SE PRECISA Señorita responsable León de la Barra Casi esquina Buenos Aires N° 960 entrevistas Hrs. 14 a 15 p.m. (6-7/171594)

ALCANTARILLADOS Instalaciones, modificaciones, teléfono 342680 (6-12/171593)

IMPERMEABILIZACION Techos, terrazas, tejas, tanques de agua, teléfono 342680 (6-12/171593)

PINTOR EXTERIORES Imitación - empapelados, teléfono 321138 (6-15/171595)

CONSTRUCCIONES ,Remodelaciones fachadas, teléfono 342680 (6-12/171593)

COCINAS A GAS reparamos, limpiamos, trabajos garantizados, teléfono 320194 (22-21Julio/171227).

PLANOS CONSTRUCCION sanitarios, eléctricos, aprobados por H.A.M. - SAMAPA, Teléfono 328959 (22-6Julio/171224).

ELECTRICISTA Teléfono 364880. (18-17 Julio/171104)

REPARAMOS REFRIGERADORES Toda marca, garantizado, teléfono 378091. Llegaron Motores. (28-7/171335).

TECNICO Repara lavadoras, secadoras de ropa, garantizado, teléfono 378091. (28-7/171335).

Extravios

POR EXTRAVIO del certificado Nro. 4690 de Banco Boliviano Americano por $b. 14.000, queda nulo por haberse extraviado el duplicado (5-7/171651).

Tocadiscos TV-Radios

COMPRO TV. buen estado o mal estado, cualquier marca, teléfono 310124 (4-7/171580)

COMPRO televisores blanco y negro, color, pago bien, teléfono 378628. (30-14/171471)

ARREGLO TV Radios a domicilio, teléfono 783671. (28-4 Julio/171327).

COMPRAMOS TELEVISORES tres en uno, bicicletas, muebles, máquinas coser, tejer, escribir, cocinas, refrigeradores, ropa 355591 - 378819 (4-3 Agosto/171569)

COMPRAMOS Televisores color Blanco negro, grabadoras, funcionando desperfectos, bicicletas, máquinas de escribir, coser, teléfono 311031 (6-8/171654)

COMPRO TV color negro blanco, tres en uno, radios, cassettes, ropa, revistas TV color pago 100.000.- blanco y negro 30.000, teléfono 310124 (5-7/171580).

COMPRO TODO Tv. color negro blanco, 3 en 1, radio cassettes, ropa, revistas TV. color pago 100.000 negro blanco 30.000 teléfono 312213 (5-7/171580)

Muebles

MUEBLERIA "GUACHALLA" ofrece hermosos livings, diferentes modelos, piezas sueltas ventas al contado y FACILIDADES DE PAGO. También recibimos muebles para arreglos, entregamos como nuevo, exposición ventas Sebastián Segurola 1013 INTERIOR PATIO. (3-7/171121).

COMEDORES Mesas redondas ovaladas, extensibles, roble macizo para toda la vida, primera oferta, véalos fábrica. teléfono 310050 (1-8/171486).

Tramites

TRAMITAMOS Libretas Militares, 20 años práctica, Sagárnaga 161, 2do. patio altos, teléfono 374683. (3-8/171565).

Empleados

NECESITO Soldador para sillas metálicas sólo tardes. Graneros 312 (6-7/171599)

Teléfonos

TELEFONOS' doy anticrético 370503 (5-7/171589)

Antiguedades

COMPRO MONEDAS billetes y antiguedades en general Ref: Sagárnaga 256 (23-8 Julio/171305)

Varios

OFRECESE Venta o explotación invento "PROCEDIMIENTO Y DISPOSITIVOS DE DIAGRAFIA ELECTRICA PARA ESTUDIO DE LAS FORMACIONES ATRAVESADAS POR UN AGUJERO DE SONDEO" patente 3278 de Petroleum Research and Develop. Corp. Ref: Casilla 3923 (5-6/171578)

OFRECESE Venta o explotación invento "PERFECCIONAMIENTO EN SONDAS DE PATINES UTILIZADAS EN PERFORACIONES" patente 3087 de Petroleum Research and Develop. Corporation. Ref: Casilla 3923 (5-6/171578)

REJA Plegable compro 341126 (1-10/171489).

COMPRO VENDO Artefactos sanitarios, bicicletas, usadas, llamar 2 a 6 tardes, teléfono 370844 5-4 Agosto /171496)

CHAPAS (planchas) de acero vendo todo espesor, llamar 340723 o 794604 de 18 a 20 horas (1-7/171488).

SE VENDE Maletines de viaje antiguos puro cuero Freudenthal, baúles antiguos, revisteros, Madera estilo provenzal, repisas, madera y fierro forjado, juego skies, cajones madera, mueble antiguo, tocadiscos adaptable para bar solo martes y miércoles mañanas, Francisco Bedregal 2942 (5-6/171577)

OFRECESE Venta o explotación invento UNA TAPA MEJORADA PARA RECIPIENTES DE BOCA ABIERTA patente 3569 de Dart Industries Inc. Ref: Casilla 3923 (5-6/171470)

Ropas

COMPRAMOS televisores 3 en 1, máquinas coser, tejer, escribir, todo lo que este demás en casa, teléfonos 362774- 358081 (4-3 Agosto /171569)

Instrumentos Musicales

GUITARRA ¡Charango compro cualquier estado, teléfono 329562 (26-5 Julio /171315)

VENDO SINTETIZADOS AMPLIFICADOR "TOA". Teléfono 371087 (1-8/171487).

PIANO Alta calidad vendo ocasión México 1487 (6-8/171653)

PIANOS Y ACORDEONES afinación, reconstrucción, teléfono 329562 (4-13/171566)

JOYAS

COMPRO JOYAS De óro, se paga buen precio. Av. I. de las Muñecas, N° 258, Artesanías Lanabol, lado Iglesia Recoleta. (1-7/171490).

COMPRO TODO en oro, en joyas, pago más al contado, no nos ganan, Sagárnaga 319 Of. 2 (30-14/171463)

COMPRO JOYAS todo lo que tenga, nuestros precios son nuestra garantia. Loayza 250 Edificio Castilla "Local 5" (30-6/171463)

COMPRO VENDO Joyas de oro en cualquier estado pago buen precio, Avenida Buenos Aires N° 1727 esquina Tacagua, teléfono 353546 (6-8/171591)

PAGAMOS MAS por sus joyas, contado violento, atiendo todos los dias, Pérez Velasco Of. 4 2do. piso (30-6/171463)

MEJOR PRECIO por sus joyas, pago al instante, tendrá mucho más dinero, visitenos, Tumusla 478 (30-14/171463)

Ofertas del día

TRANSPORTE de mercaderia liviana en vagoneta, distribución de mercaderia de o hacia el Alto, teléfono 792000 (6-7/171592)

VENDO INODORO Idela Standard $b. 30.000.-, teléfono 323671 (5-14/171575)

JAULAS ALEMANAS para crianza de roedores, vendo 360875 (6-20/171632)

OCASION VENDO torno mecánico de banco Pasos Kanqui 1385, teléfono 372845 (5-11/171569)

VENDEMOS MOTORES Para refrigeradores, frezzers 1/8, 1/6, 1/5, H.P. 220 V. Escribir a LABKEN casilla 20452 La Paz, teléfono 378091 (22-5 Julio/171210)

Máquinas

OFRECEMOS Máquina tipográfica plana tamaño tabloide, perfecto funcionamiento Linares 926 (5-7/171584)

MAQUINAS Compro máquinas usadas, pago $b. 22.000 escribir, $b. 28.000 coser, cocinas, muebles, bicicletas, TV, etc. teléfono 371083, recojo a domicilio. (1-15/171482).

MAQUINAS COMPRO TV usadas, pago $b. 5.000 a 50.000 escribir. $b. 6.000 coser, cocinas, bicicletas, muebles, TV, etc. teléfono 374848 (1-15/171482).

COMPRO MAQUINAS de escribir, usadas Pasos Kanqui 1385, teléfono 372845 (5-11/171569)

Orquestas

ORQUESTA Internacional Los Flamencos, teléfono 374860 - 373191 (6-20/170799)

CARLOS ROJAS Organista, teléfono 364206 (19-19 Julio/171125).

DIMENSION Latina Orquesta, teléfono 373247 (5-4Agosto/171571)

ORQUESTA Los Pequeninos, teléfono 350556 (21-10 Julio /171206)

CARLOS ZURITA organista, teléfono 811067 (23-22 Julio/171318)

ORGANISTA Eg... Umboni amenizа ... reuniones y fie... 330403-329446 (1... Jul/170584)

ORGANISTA Armando Rodriguez 330948 (5... Julio/170677).

ORQUESTA YU... GUENITA teléfono ... 812193 (24-31 Agos... to/169850)

LOS DIPLOMATICOS ... questa teléfono 78367... 12/171598)

LOS DANTES orques... teléfono 339452 (1... 14/171462)

PRIMAVERA su orqu... ta, teléfono 361298 (3... Julio/171301)

DISCOTHEQUE ... plificaciones, telé... 783026 (25-8 Julio/171...

ORQUESTA ALA... teléfono 326753-327787 ... 20 Julio/171467)

Vehículos

VENDO AUTOMO... Dodge Polara nuev... transferencia al mom... teléfono 3-62919 Avenid... de Octubre 1604 al lad... 10/171585)

VENDO VIDRIOS p... brisas y laterales ... Sabaru -Toyota - Ho... Datsun - Brasilia y ... teléfono 323671 (3-14/17...

VENDO PARABR... delanteros, tras... americanos, Dodge, ... Chevrolet, Toyota, ... 1956 hasta 1968, m... repuestos usados, ... Flores 1284 (2-11/1715...

COCHABAMB...

EN COCHABAMB... precisa matrimonio ... esposo con conocimie... contabilidad, esposa ... Secretaria, dactilo ... para empresaria. Se ... vivienda en Cochab... escriba a casilla N... Cochabamba (5-7/...

EN COCHABA... Hostal Libertador ... Bolivar, brinda ... jamiento, ofrece ... modidad, confort, ... privados, garaje, a... delegaciones. p... módicos. Av. Libe... Bolivar 1498, tel... 42747 (21-16 Julio/17...

EN COCHABAMB... moso terreno para c... residencial en A... América, Oeste, 6... Referencias, teléfon... (4-6/169055)

CHALET DE LUJO ... Cochabamba, consta... con sauna, tres dorm... piscina con filtro, bar... demás depende... Mayores datos t... 351609 La Paz y 6013... bamba (5-7/171574)

EN COCHABAMB... inversión adquirien... tipo chalet zona E... Cala Cala, 3 dormi... dependencias, am... din, garaje, por $ U... Ref. teléfonos 49558... (4-6/169055)

COCHABAMBA V... terreno de 387 M2 ub... el Temporal (Cal... Ref. al teléfono 3... 8/171596)

TARIJ...

DE OCASION VE... Fábrica de mueble... con o sin instalaci... queladora compl... bladora de tubo y ... soldadoras de toda... funcionamiento, in... fono 3755 -5455 (6...

SANTA C...

SANTA CRUZ Ven... largo, corto, de 1'' ... y 4'' calidad ga... precio razonable, ... de despacho sin c... fono 31272 San... (6/162669)

SANTA CRUZ se ... mayor y menor ... Cobre. Se alqui... teléfono 45435 (6-...

EN SANTA CRUZ ... CASA en Cali... Bárbara 441 entre ... de Niños y San Jua... teléfono 41084 (...

EN SANTA CR... chalet en barrio ... calle Lavaden... dormitorios, coc... cuarto para emp... varropas y gara... al día, teléfono 3... 3277 (6-8/162663)

SANTA CRUZ ... ubicada frente ... Brasilera, constr... 313.56 m2. sobre ... 599.50 m2. con p... para segundo pis... futuro comercial ... Ref: Av. Capitán ... N°. 189, teléfono ... 11/162680)

SANTA CRUZ ... cesita un te... Cerámica ... dental. Ref... 46833 (26-10/1...

Academia Boliviana de la Lengua en el bicentenario de Simón Bolívar

En fecha próxima viaja a Caracas el crítico literario Juan Quirós -director de la Academia Boliviana de la Lengua- y el secretario Jaime Costañón Barrientos, para asistir a la reunión de Academias de la Lengua Española que se realizará en la capital venezolana desde el lunes 25 del mes en curso.

Con la mencionada reunión se celebrará, por un lado, el bicentenario de Simón Bolívar, y por otro el centenario de la fundación de la Academia Venezolana.

Se informó que los delegados bolivianos llevan sendas ponencias para su lectura y consideración en el encuentro. La ponencia del Director versa sobre la obra literaria del escritor boliviano recientemente fallecido Oscar Cerruto, autor de importantes obras en los géneros de la poesía, el cuento y la novela.

La ponencia del Secretario se refiere al empleo en Bolivia de los pronombres tú, vos, usted, vosotros y ustedes.

El programa elaborado por la Academia Venezolana comprende un acto central conmemorativo, en el que pronunciará un discurso el Presidente Luis Herrera Campins, la lectura de las diversas ponencias de los delegados, la declaratoria de huéspedes ilustres por parte del Concejo Municipal de Caracas y recepciones ofrecidas a los académicos por el Presidente de Venezuela y el Presidente del Congreso Nacional.

HOMENAJE A SIMON BOLIVAR

La Academia de la Lengua tomará parte en el homenaje al Libertador que se prepara para los días 7 y 8 de julio en la Academia de Ciencias.

Con este motivo, el Secretario Castañón leerá un trabajo titulado "Comentario a Mi delirio sobre el Chimborazo", relativo a una prosa poética escrita por Simón Bolívar en octubre de 1822, en la población ecuatoriana de Loja.

LOCAL PROPIO

Prosiguen las gestiones para que el Supremo Gobierno dote de un local propio a la Academia Boliviana de la Lengua. Por instrucciones del Presidente Constitucional Dr. Hernán Siles Zuazo, esta dotación se hará efectiva en fecha próxima. Hasta el presente, la Academia, a 55 años de su fundación, no ha contado con dicho local, pese a solicitudes formuladas desde hace décadas y a que existen instrumentos legales internacionales aprobados por Bolivia, que obligan a los Gobiernos a brindar apoyo moral y material a la Academia.

CONFERENCIAS SOBRE SIMON BOLIVAR

ACADEMIA NACIONAL DE CIENCIAS.- **Jueves 7, horas 18.00, inauguración de un ciclo de conferencias en homenaje al bicentenario del nacimiento del Libertador Simón Bolívar. El programa ha sido elaborado por las Academias Nacional de Ciencias, Boliviana de la Lengua, Boliviana de la Historia y de Ciencias Económicas.** (Local: Av. 16 de Julio N°. 1732).

ALIANZA FRANCESA.- **Viernes 8, horas 18.00, recital de música a cargo de Marco y Migue. (Local: Calle Ingavi, esq. Pichincha).**

MUSEOS.- **Casa de Murillo, calle Jaen N°. 790, Tel. 362922; Museo Nacional de Arte, calle Comercio, esq. Socabaya; Museo Nacional de Etnografía y Folclore, calle Ingavi N°. 916; Museo de la Policía, calle Junín; Museo Histórico "Litoral Boliviano", calle Jaen N°. 789; Museo Costumbrista, calle Jaen, esq. Sucre; Museo de Historia Natural, Campus Universitario, Cota Cota, calle 26; Museo de Arte de la Catedral, calle Socabaya esq. Ayacucho.**

PEÑAS FOLCLORICAS.- **Naira, calle Sagárnaga N°. 161, Tel. 325736; Casa del Corregidor, calle Murillo N°. 1040, Tel. 363633; Los Escudos, Av. Mariscal Santa Cruz; El Internacional, calle Ayacucho N°. 206, Tel. 32942.**

Actividad cultural en Cochabamba

...ciones

...ación Colectiva de Abaj: Centro de Difusión ...

...Hasta el 12 de julio ...Galería Candalaxa (La Cassina- Av. El Pra-...

...s, 12 de julio ...: Concierto de violín y ...: Hernando Debesa (violín) ...Victoria Alandia (piano) ...Org.: Sociedad Filarmónica ...Cochabamba. ...Teatro Adela Zamudio (Casa de la Cultura).

...9 al 17 de julio ...: 18.00 "La Señorita de ...

...Autor: Mario Vargas Llosa ...Director: Eduardo Arévalo ...

...Dirige: Calaxia ...Carlos Andrés Achá.

...bados, 6 de julio ...: 18.00 Cine Francés: "La ...

...Dir.: Jean Louc Godard ...Org: Alianza Francesa

...OCATORIA ...coordinación de grupos ...ión de la Pastoral Juvenil ...Cochabamba, convocan al I Festi... de la Canción Protesta, con ...objeto de que los par...tes expresen por medio ...sto el sentir suyo y de todo ...blo.

...sillo de música

...profesor José Claure ...dará un cursillo titulado ...Fundamento de la música", ...el próximo lunes 11, en el ...de la Avenida 6 de Agosto ...

...clases serán dictadas ...s lunes, miércoles y ...

...s este cursillo -que ...n un mes- sólo se hallan ...tables 20 plazas. ...Término de las clases los ...nes recibirán cer...

...s interesados podrán ...ar su participación en ...rollo en el Tesoro de la ...idad Mayor de San ...Teléfono 259602.

...programa incluye nueve ...s, en la primera parte el ...Claure Durán se re...a la música antigua, ...a, instrumental y lírica. ...segunda, analizará las ...italiana, española, ...a, rusa y boliviana.

Las inscripciones se recibirán, en las oficinas de la Pastoral Juvenil - Vocacional (Centro San Martín de Porres) Colombia, entre Junín y Ayacucho, a partir de la fecha.

Este festival se realizará los días 16 y 17 de julio de 1983.

CONVOCATORIA

La Casa de la Amistad boliviano - nicaragüense, con motivo de celebrar el 4°. Aniversario de la Revolución Popular de Nicaragua y profundizar los lazos de hermandad de nuestros países latinoamericanos, convoca al Concurso Infantil de Pintura y Dibujo.

El certamen se realizará en Cochabamba el próximo 17 de julio, pudiendo participar todos los niños de ambos sexos, comprendidos en las edades de 6 a 13 años.

El tema del concurso es básicamente la hermandad boliviano - nicaragüense y complementariamente la unidad latinoamericana.

Los concursantes deberán presentarse el domingo 17 de julio, en la Plaza "14 de Septiembre", a horas 10:00 a.m. con sus propios lápices y pinturas; la Casa de la Amistad dotará de papel y cartones para los trabajos.

Concurso de fotografías

El Goethe Institut, (Av. 6 de Agosto N°. 2118) y el Foto-Club "La Paz" han divulgado la convocatoria del cuarto concurso de fotografías sobre temas nacionales.

El certamen correspondiente a 1983 lleva la denominación de "Bolivia folclórica" y se desarrollará de acuerdo a los siguientes requisitos:

El tema del concurso comprende sólo:

- Bailes folclóricos
- Ritos y festividades
- Costumbres y tradiciones
- Artesanías

Toda otra fotografía queda excluida del concurso.

Bases para el concurso:

- Podrán participar fotógrafos profesionales y aficionados de todo el país.
- El número máximo de fotos por participante es de 5 en blanco y negro y 5 en colores.
- El tamaño único es de 30 x 40 cm.
- Plazo de entrega: hasta el 31 de agosto de 1983
- Todas las fotografías seleccionadas serán expuestas al público, del 9 al 30 de septiembre.
- 5 fotos en blanco y negro y 5 en colores serán premiadas.
- Las fotos premiadas se quedarán en poder del Foto-Club La Paz.

...UCURSO SOBRE SIMON BOLIVAR

...BAO, (ESPAÑA), 5 JUL (EFE).- Con motivo del II cen... del nacimiento de Simón Bolívar, el Instituto Vascongado de ...ación Iberoamericana ha promovido un concurso de tra... universitarios, que pretende profundizar en el conocimiento de ...ación política, social y humana.

...premio, dotado con doscientas mil pesetas (unos 1.300 ...), podrán presentarse todos los trabajos publicados en la ...española y latinoamericana hasta el 31 de noviembre de ...y tengan relación con la vida y obra del Libertador.

...trabajos deberán enviarse por duplicado al Instituto de ...ación Iberoamericana de Bilbao, y el plazo de recepción ...el 15 de diciembre del presente año.

ACTIVIDAD CULTURAL EN LA PAZ

HOTEL SHERATON.- **Exposición de óleos del artista beniano Ricardo Maes. Muestra auspiciada por el Grupo "Pucara" y el Instituto Boliviano de Cultura.**

GALERIA EMUSA.- **Exposición de "Objetos y pinturas" de Roberto Valcárcel.** (Local: Av. 16 de Julio N°. 1607).

CASA MUNICIPAL DE CULTURA.- **Ciclo de conferencias sobre "Los pensadores bolivianos", a cargo del Lic. Max Solares Durán.**

AUDITORIO DE RADIO FIDES.- **Mañana jueves concluye el ciclo de conferencias sobre "Comunicación y cultura", dictado por el Lic. Nazario Tirado.**

GOETHE INSTITUT.- **Seminario sobre "La puesta en escena y dirección teatral", a cargo de Andrés Canedo.** (Local: Av. 6 de Agosto N°. 2118).

CAFE ARTE Y CULTURA.- El viernes 8, a horas 19.00 **será presentado el poemario "De amor, piedras y destierro", de Juan Carlos Orihuela. Con esta obra Orihuela obtuvo el primer premio de poesía en el concurso de literatura "Franz Tamayo", versión 1981.** (Local: Av. 16 de Julio, interior de la Iglesia María Auxiliadora).

NUEVO MUSEO.- El viernes 15 del mes en curso, a horas 11.00 a.m. **será inaugurado el Museo de Metales Preciosos, ubicado en la calle Jaen. Al acto asistirá el presidente de la República.**

CASA MUNICIPAL DE CULTURA.- **Exposición de pinturas de Nicanor Valdivia.**

CENTRO BOLIVIANO AMERICANO.- **Exposición de arte de Gastón Ugalde** (Local: Av. 16 de Julio N°. 1607).

CENTRO BOLIVIANO AMERICANO.- **Exposición de pinturas del artista boliviano Ruddy Ayoroa.** (Local: parque Zenón Iturralde N°. 121 esq. Av. Arce).

TEATRO NAIRA.- **Curso de música, danza y teatro, informaciones en la sede del Teatro Naira, calle Almirante Grau N°. 369 San Pedro.**

ALIANZA FRANCESA.- **Concurso a la canción francesa. Informaciones en la sede de la Alianza, calle Ingavi, esq. Pichincha.**

CASA MUNICIPAL DE CULTURA.- **Viernes 8 de julio, horas 19.00 concierto de gala a cargo de la Orquesta de Cámara del Instituto Boliviano de Cultura. Programa auspiciado por la Embajada Argentina. Alcaldía Municipal de La Paz y el Instituto Boliviano de Cultura.**

CASA "JUANCITO PINTO".- **Cursillo de música especialmente en base a los instrumentos nativos (sikus de Charazani, sikus de Italaque, tabla sikus, quena, choquellas, pinquillo, Kolcos, etc.). El cursillo será dictado por Jaime Sevilliano. Mayores informaciones en la sede de la entidad, calle Graneros (tercer piso).**

ACADEMIA NACIONAL DE CIENCIAS.- **Curso de "Introducción a la ecología de campo", destinado a niños de 12 a 15 años de edad. Informaciones en el Museo de Historia Ntural, teléfono 795364.**

CASA MUNICIPAL DE CULTURA.- **Viernes 8, horas 18 y 30, sesión de honor del Centro Cívico-Cultural "20 de Octubre" en homenaje a la gesta libertaria del 16 de Julio de 1809.**

MUSEO NACIONAL DE ARTE.- **Jueves 7, horas 19.00 inauguración de la exposición de dibujos del artista potosino Alfredo Loaiza Ossio** (Local: Calle Comercio, esq. Socabaya).

ALIANZA FRANCESA.- **Exposición de fotografías de Pedro Susz. Jueves 21, horas 18.00, conferencia de Néstor Taboada Terán sobre el tema "Amor y literatura", Jueves 7, horas 20.00, proyección de la película "La China" de Jean-Luc Godard. Jueves 14, exhibición del film "El edén y después", de Alain Robbe-Grillet, Martes 19 "Alphaville" de Jean-Luc Godard. Jueves 28, "El hombre que miente", de Alain Robbe-Grillet).** Local: Calle Ingavi esq. Pichincha).

NUEVA HASTINAPURA.- **Jueves 7, horas 19.00, disertación de Henry Cuenca sobre "Tai Chi Chuan: meditación en movimiento".** (Local: Calle Juan José Pérez N°. 354).

CENTRO BOLIVIANO AMERICANO.- **Miércoles 6, horas 18.00, entrega de premios de los concursos de ensayo, música y pintura, convocados como parte del programa de celebración del bicentenario del nacimiento de Simón Bolívar.** (Local: Parque Zenón Iturralde N°. 121, esq. Av. Arce).

GALERIA AMERICA.- **Exposición de artes plásticas de Ronald Martínez, Gonzalo Ribero, Marcelo Vásquez y Carmen Sarabia; muestra organizada en homenaje a Mario Unzueta.** (Local: Av. 20 de Octubre N°. 2086).

CASA MUNICIPAL DE CULTURA.- **Exposición bibliográfica titulada "El pensamiento filosófico en Bolivia".**

Humboldt y el Libertador Bolívar

Por el Dr. Kurt-R Biermann

(Director del Departamento de Investigación "Alexander von Humboldt", adjunto a la Academia de Ciencias de la República Democrática Alemana)

A comienzos de 1983, la editorial Akademie-Verlag de la capital de la RDA publicó una antología de impresiones y juicios de los diarios de viajes del gran investigador alemán de la naturaleza y humanista, Alejandro de Humbodt (1769-1859). El título de la antología: "Alejandro de Humboldt, América Latina en la vispera de la revolución libertadora" La publicación se editó como tomo V de la serie de publicaciones "Contribuciones a la Investigación Alejandro de Humboldt" de parte del Departamento de Investigación Alexander von Humboldt, adjunto a la Academia de Ciencias de la RDA en Berlín. Los extractos de los diarios de Humboldt, que en ella aparecen por primera vez, comprueban que al sabio alemán, en su gran viaje de investigación de 1799 a 1804 por América del Sur y Central - durante el cual fue amenazado por una orden de detención de parte de Portugal, en caso de que pisara tierra brasileña - no le quedaron ocultas las señales de movimiento y revolución que se anunciaban. Las descubrió sobre todo entre la juventud, a la que perteneció también Simón Bolívar, el posterior "Libertador".

Con cuidado y lleno de simpatía Humboldt registró en los diarios de sus viajes a América Latina, todas las expresiones de oposición intelectual a la dominación extranjera de las potencias coloniales europeas. Fue un viaje que le debiera dar el nombre del segundo y científico descubridor de América.

Cuando a su regreso a Europa, Humboldt encontró en la segunda mitad del año 1804 en París a Bolívar, conociéndolo personalmente, ambos quedaron unidos por sus deseos de la liberación de la América Hispana, pero hubo diferencias con respecto al momento necesario y posible para la realización de estos deseos. Bolívar, 14 años más joven que Humboldt, consideró con el fervor y el entusiasmo de la juventud, como muy cercano el estallido de la revolución de independencia, mientras Humboldt lo consideraba aún un sueño. Más tarde corrigió esta posición. Sin prejuicio reconoció la grandeza de Bolívar.

Una vez más se encontraron Humboldt y Bolívar; esto fue en 1805 en Italia. Después no se cruzaron más sus caminos. Pero a partir de 1821 mantuvieron correspondencia. Una parte de las cartas está conservada y se encuentra a disposición del Departamento Alexander von Humboldt en la capital de la RDA. Berlín. (En total, este Departamento de Investigación junto las copias de 15.000 cartas de y a Humboldt, con más de 2.500 diferentes correspondencias) El respeto que Bolívar tuvo a Humboldt, se evidencia ya de la primera carta del 19 de noviembre de 1821 de Bogotá, Bolívar escribe: "El barón de Humboldt estará siempre con los días de la América presentes en el corazón de los justos apreciadores de un gran hombre, que con sus ojos la ha arrancado de la ignorancia y con su pluma la ha pintado tan bella como su propia naturaleza. Pero no son estos los solos títulos que Vd. tiene a los sufragios de nosotros los americanos. Los rasgos de su carácter moral, las eminentes cualidades de su carácter generoso tienen una especie de existencia entre nosotros; siempre los estamos mirando con encanto. Yo por lo menos al contemplar cada uno de los vestigios que recuerdan los pasos de Vd. en Colombia me siento arrebatado de las más poderosas impresiones."

En su respuesta del 29 de julio 1822, Humboldt agradeció con palabras calurosas la amistad que le brindaba el glorioso Bolívar y le aseguró su admiración y respeto. Al mismo tiempo expresó su convicción de que Bolívar, después del triunfo sobre los enemigos externos, hiciera florecer ahora las artes de la paz y se preocupara por bellas instituciones sociales y una sabia legislación. Alto respeto brindó Humboldt el 28 de noviembre de 1825 a las medidas de Bolívar en aras de la liberación de los afroamericanos. Escribió: "Es la República de Colombia la que ha dado el ejemplo; y esta medida humanitaria y prudente a un tiempo se debe al desinterés del General Bolívar, cuyo nombre ha sido ilustrado, no tanto por las virtudes del ciudadano y la moderación en el triunfo, como por el brillo de la gloria militar".

El 21 de marzo de 1826, Humbodt muestra su esperanza de volver a ver a Bolívar y pasar el resto de su vida en América. Ambas cosas nos se cumplieron. Bolívar murió ya en 1830, un año después del regreso de Humboldt de su viaje de investigación a Rusia y Siberia. El 10 de julio de ese año, Humboldt pudo brindar a Bolívar por última vez su admiración y respeto.

Varias veces, Humboldt recomendó a sabios a Bolívar, y le ofreció también consejos científicos. El que el Libertador supo apreciar tales conejos, se desprende, entre otros, del hecho de que, a proposición de Humboldt, hizo medir en 1828/29 el estrecho entre Panamá y la desembocadura del Río Chagres. La importancia de un Canal de Panamá, cuya construcción ambas personalidades ya no pudieron vivir, la tenían claro tanto Bolívar como Humboldt, quien también logró despertar el interés del gran poeta alemán Goethe (1749-1832)

Alejandro de Humboldt reconoció integralmente y apreció el significado histórico de Bolívar, Bolívar, por su parte, no hubiera podido encontrar mejor forma de la admiración por Humboldt, que la frase que se ha hecho famosa; "El barón de Humboldt ha hecho más bienes a la América que todos sus Conquistadores".

El Departamento de Investigación Alexander von Humboldt, adjunto a la Academia de Ciencias de la RDA, en su labor en aras del cuidado y aprovechamiento de la herencia de Alejandro de Humboldt, dedicará su especial atención a la ulterior investigación de las relaciones entre los dos mencionados y apreciados precursores de una América Latina libre.

HISTORIETAS

JUSTO Y FRANCO

EL DETALLE QUE FALTABA

DON FULGENCIO

TREMEBUNDA

RAMONA

DR. MERENGUE

ABUELO

AVISOS ECONOMICOS

...Oruro

...TAMENTO a es... amplio, in... ...st, en plena Plaza ...l, exclusivamente ...oficinas damos en ...on: 1.800.000 $b. Ref. ...casilla 174 Oruro (5-...)

...TA CRUZ

...ION Llegó Gas ...12 garrafas de 60 ...: Elektra S.R.L. 6 ...pre 0125, casilla 806, ...34203 Oruro (5-...)

...TA CRUZ vendo ...América. Ref: Calle ...366 (12-12 Ju...48)

...TA CRUZ por mo... ...idad y viaje vendo ...Arrocero en plena ...n e instalaciones ...n en Yapacani, so... ...carretero $us. ...acepto propuestas. ...Calle Teléfono 22981 - ...Casilla 1503 Santa Cruz ...(5-...)

EN SANTA CRUZ Terrenos para quintas muy cercanos a la ciudad, créditos en pesos bolivianos, informes 22986, horas de oficina (24-10 Julio/162867)

EN SANTA CRUZ Vendo casa céntrica, una cuadra Hospital Petrolero. Ref. Seoane 566. (14-14 Julio/162649).

MOVIMIENTO NACIONALISTA REVOLUCIONARIO

COMITE POLITICO NACIONAL

LA PAZ - BOLIVIA

CITACION

Se cita con carácter de urgencia a todos los abogados del Movimiento Nacionalista Revolucionario sin excepción alguna, a la reunión que se llevará a cabo el día Jueves 7 del mes en curso a horas 18 (6 de la tarde), en las oficinas del Partido, Edificio Nueva América, Primer piso.

Se insinúa puntual asistencia.

La Paz, julio 4 de 1983.

Angel Gómez García
SUBJEFE NACIONAL

Raúl Pérez Alcalá
SECRETARIO EJECUTIVO

Miguel Ramírez Navarro
SECRETARIO DE ORGANIZACION.

OTRO IMPACTO DE POWER
Mod. 09

PRESENCIA Deportiva
La Paz, Bolivia, miércoles 6 de julio de 1983

OTRO IMPACTO DE POWER
Mod. 22

Copa "América"

Peruanos anuncian una rígida concentración

LIMA, 5 (AP).- La selección peruana de fútbol afrontará su partido del torneo sudamericano por la copa "América" contra BOLIVIA y Colombia, en el marco de un período de concentración rígida de 26 días.

Alberto Espantoso, presidente de la Federación Peruana de Fútbol, informó que la concentración del equipo empezará el 8 de agosto y terminará el 4 de septiembre.

En ese lapso, Perú jugará el 17 en Lima contra Colombia, el 21 en La Paz, con BOLIVIA. El 28 con Colombia en Bogotá y el 4 de septiembre con BOLIVIA en Lima.

El equipo, dirigido por Juan José Tan, ha venido preparándose desde fines de abril con sesiones de trabajo de dos horas los martes y miércoles, para no interrumpir el campeonato nacional.

Debido a que los escenarios en La Paz y Bogotá se hallan sobre los 2.500 metros de altitud, su preparación ha puesto énfasis en la adaptación topográfica.

En este empeño, el seleccionado jugó cuatro partidos: ganó dos, perdió uno y empató uno. Anotó seis goles y su valla fue vencida en otras seis ocasiones.

Para mañana se anuncia un partido en esta capital contra un combinado de jugadores de Alianza Lima y Universitario, los clubes más populares de Perú.

Se indicó que el equipo viajará el 16 a Montevideo para jugar un amistoso el 18 contra la selección de Uruguay, en lo que será el inicio de sus partidos internacionales.

El 21 se medirá con Chile en el estadio "Nacional" de Lima, esperándose que el desquite se realice en Arica el 3 de agosto.

Aún no se ha llegado a un acuerdo con la selección uruguaya para jugar en Lima el partido de vuelta el 29 de julio, durante las celebraciones de la independencia peruana.

Las autoridades dijeron que de frustrarse las negociaciones, se harán contactos con Argentina y Brasil.

VUELTA DE FRANCIA, EL HAVRE- FRANCIA , 4 (RADIOFOTO AP)-- Un sacerdote católico bendice a un pelotón de ciclistas participantes en la cuarta etapa de la competencia "Vuelta Ciclística a Francia". La etapa fue ganada por el danés Kim Anderson, que sigue primero en la general.

Promesas "86" superó anoche a Preselección Nacional 3-1

Chilenos jugarán el 19 en La Paz

SANTA CRUZ, 5 (PRESENCIA)--Corresponsal-- Esta noche hizo su cuarta presentación el preseleccionado nacional y el escenario fue Santa Cruz , el resultado una derrota incuestionable por la cuenta de 1 a 3 frente al conjunto de "Promesas 86" del fútbol de Santa Cruz.

Los goles para el elenco ganador fueron logrados por Antelo en el minuto 8, B. Vaca a los 29' y L. Antelo a los 20 minutos del segundo tiempo, por su parte la preselección logró el tanto del honor cuando faltaba un minuto para la finalización del encuentro por intermedio de Delgadillo.

El triunfo de "Promesas 86" es inobjetable, por que mostró virtudes que en ningún momento las tuvo el combinado nacional, coraje y deseos de hacer bien las cosas.

Si bien no podía esperarse de la preselección un juego homogéneo, por lo menos, se deseaba ver las individualidades con que Willy Camacho formaría la selección nacional, pero, lamentablemente y esto hay que tenerlo bien en cuenta para revisar los planes, los jugadores que esta noche vistieron la verde de los seleccionados bolivianos, en ningún momento ofrecieron un juego mas o menos planificado, y las personalidades desaparecieron, dando lugar a jugadores sin espíritu, con mucho cansancio y nos pareció inclusive saturados de fútbol.

Todas estas circunstancias fueron muy bien aprovechadas por los ocasionales rivales de la preselección para imponerse holgadamente.

El partido comenzó a las 21 horas porque debió ser demorado como consecuencia del mal tiempo reinante en esta capital, situación que casi llevó a que se postergue el encuentro.

La Liga Profesional de fútbol y todos quienes tienen que ver con el fútbol en nuestro país, están en la obligación de dar una mayor colaboración para que nuestro seleccionado pueda trabajar con más posibilidades, porque se debe pensar que el equipo no defenderá la Federación Boliviana de Fútbol ni representará al Sr. W. Camacho, sino que será una embajada deportiva de nuestro país y por lo tanto merece que se dejen de lado egoismos y poses personales y se fije una sola meta, la selección.

La selección tuvo la siguiente conformación: H. Hoyos, Vargas, Gallardo, Urizar y Arias, Taborga, Zambrana y Romero, Borja, Mezza y Ayaviri. Alternaron Figueroa por Ayaviri, Camacho por Taborga y Delgadillo por Gallardo.

"Promesas 86" con: Arispe, Herrera, Coimbra, Noro, y N. Vaca, Antelo, Valverde, y B. Vaca, Paniagua, García y Serrate . Alternaron Antelo, Balcazar, Justiniano, [illegible] Gonzáles y Avila.

La recaudación fue 1.303.760. por la venta de [illegible] entradas.

SELECCION CHILENA

Esta noche el presidente de la Federación Boliviana de Fútbol, Sr. Edgar Pela confirmó a PRESENCIA que la selección chilena de fútbol vendrá a nuestro país para enfrentar a nuestro seleccionado en fecha martes 19 de los corrientes. El arribo de los jugadores trasandinos está previsto para el día 17.

Sobre el particular [illegible] Camacho manifestaba a nuestro corresponsal : "Para hacer un buen papel frente a los chilenos desearía que con un poco de buena voluntad se me dieran por lo menos tres días para poder trabajar con el equipo antes de esa presentación, y que los clubes que tendrán partidos el domingo 17 y jueves 21, cedan sus jugadores, vuelvo a repetir que con caprichos no podemos hacer nada y que se le debe dar mayor cobertura al seleccionado".

A Camacho, en tanto, se notaba la enorme preocupación que lo embargaba por las dificultades que tiene para preparar convenientemente un equipo que nos representará en la Copa América.

Peñarol se impuso 2-0 a Nacional por la Copa

MONTEVIDEO, 5 (EFE) - Peñarol venció esta noche a Nacional por dos goles a cero, en partido correspondiente al grupo "dos" de las semifinales de la "Copa Libertadores de América" de fútbol.

Los goles para Peñarol fueron obra de Víctor Diogo, a los 69 minutos de juego y Walkir Silva a los 89.

El partido se jugó en el estadio "Centenario" de Montevideo, con una asistencia de 70.000 aficionados.

A las órdenes del colegiado argentino Abel Gneco y de los jueces de línea de la misma nacionalidad, Claudio Busca y Carlos Espósito, los equipos alinearon así:

PARTIDO SUSPENDIDO

PORTO ALEGRE, BRASIL, 5 (AP) - El encuentro que debían disputar esta noche Gremio de Porto Alegre y América de Colombia, por el grupo "B" semifinal de la Copa Libertadores de América de Fútbol, fue postergado para mañana por la tarde debido a la lluvia, dijeron los organizadores.

El anuncio se formalizó después de las 22.30 GMT cuando representantes de los equipos examinaron el campo de juego y lo encontraron muy pesado.

Hoy llovió todo el día.

El partido comenzará a las 17.00 GMT si mejoran las condiciones.

Paraguay desistirá de organizar las finales de la copa "América"

Falta de respaldo económico determina medida

ASUNCION, 5 JUL (EFE).- La Liga paraguaya de Fútbol desistirá de organizar en esta capital las finales de la copa "América" de selecciones, en las que debe defender el cuadro nacional el título ganado en 1979.

El anuncio fue hecho por el presidente de la liga paraguaya, Nicolás Leoz, y se oficializará en la reunión que en la noche de hoy realizará la junta directiva de la entidad.

Leoz afirmó, al término de una reunión de la comisión de asuntos internacionales de la liga, que al no concretarse el apoyo financiero al proyecto el mismo quedará en la nada.

La liga paraguaya proyectó hace algunos meses realizar las semifinales y finales de la copa "América" en Asunción, torneo cuyo costo estaba calculado en 750.000 dólares.

El respaldo económico para el proyecto, según las previsiones, se obtendría de la venta de derechos de transmisión para la televisión internacional, lo que al parecer no se ha conseguido.

Por otra parte, fuentes de la liga dijeron que la actual situación económica del país impide encarar proyectos costosos como el torneo de la copa "América".

Leoz, que es a la vez vicepresidente de la Confederación Sudamericana de Fútbol, expresó hoy que si ningún otro país propone realizar las finales de la copa "América" en su sede las mismas se disputarán como hasta ahora, vale decir, con partidos de ida y vuelta.

La cuestión de la copa "América" y otras del fútbol sudamericano tratará la confederación en Lima en una reunión de las 10 asociaciones a la que partirá Leoz el próximo jueves.

Cochabamba se adjudicó el título del campeonato nacional de judo

Cochabamba se adjudicó el título nacional de judo que se desarrolló del 30 de junio al 4 de este mes en la Colonia San Juan de Yapacaní, departamento de Santa Cruz, con subvención de la Secretaría General de Deportes y Juventudes.

La organización del certamen, que fue todo un éxito, correspondió a la asociación de Yapacaní que recibió a los deportistas con muestras de cariño y les ofreció toda clase de comodidades, dijo Ladislao Moraveck, presidente de la Federación Boliviana de Judo.

Cochabamba, se adjudicó 10 medallas de oro en todas las categorías. La representación paceña quedó en segundo lugar al haber obtenido 9 medallas doradas.

Santa Cruz se ubicó en tercer lugar con 4 medallas de oro. Cochabamba se adjudicó, además, una hermosa copa rotativa que fue donada por la embajada del Japón.

Asimismo las demás representaciones ganaron copas trofeos, medallas y diplomas. El torneo mencionado contó con presencia de atletas de La Paz, Oruro, Cochabamba, Santa Cruz y la Colonia San Juan de Yapacaní.

Moraveck destacó el buen trato ofrecido, en todo momento, por los pobladores de la Colonia San Juan de Yapacaní que concurrieron en forma masiva a las presentaciones de los judocas.

CONGRESO

En forma paralela se efectuó un congreso nacional con participación de dirigentes de las cinco asociaciones asistentes al certamen. En la oportunidad se determinó que el próximo torneo nacional de judo, categorías infantil, juvenil y mayores, se efectúe en Oruro, en febrero del próximo año.

Finalmente, señaló que el judoca Gary Bustamente, fue suspendido por indisciplina de toda actividad oficial, por espacio de seis meses. Al margen de este pequeño incidente el certamen nacional de judo fue éxitoso, reiteró Ladislao Moraveck.

A SANTA CRUZ.- Grupo de luchadores estadounidenses que hoy viajará a la ciudad de Santa Cruz para competir en un torneo especialmente preparado. El próximo sábado se presentará en La Paz.

Zico jugará a préstamo en Flamengo

RIO DE JANEIRO, 5 JUL (EFE).- Después de dos meses de difíciles negociaciones para la venta del pase, el Flamengo podrá contar con Zico, para disputar la copa "Guanabara" organizado por el Udinese de Italia, hasta fin de año.

Como Zico no podrá distar el campeonato italiano este año; de acuerdo con una decisión de la Federación del Fútbol Italiano, la empresa que anunció el fichaje del jugador brasileño efectuó una propuesta al Club Flamengo.

Para resolver el problema, "Grouping Limited" propuso la siguiente alternativa: a cambio de una renegociación de las condiciones de pago (la empresa todavía debe 3,6 millones de dólares), Zico sería cedido al Flamengo por seis meses.

Durante ese período, la "Grouping Limited" intentaría vender el pase del "astro" del fútbol brasileño en el mercado europeo, probablemente en España.

Sorteo para Mundial 86, en diciembre

ZURICH, (SUIZA), 5 JUL (EFE).- El sorteo de los partidos de la Copa del Mundo, de 1986 será realizado el próximo 7 de diciembre, según anunció hoy la Federación Internacional del Fútbol Asociado (FIFA).

La FIFA tenía previsto en principio que la fecha posible del sorteo sería en marzo del año próximo, pero el secretario general de la organización, Joseph Blatter dijo que habían decidido realizar el sorteo lo más cerca posible de la reunión que el comité ejecutivo tendrá en Zurich el 6 de diciembre.

Hoy

Luchadores de EE.UU. se presentan en Santa Cruz

Luchadores estadounidenses participarán hoy en Santa Cruz en el festival internacional de lucha amateur, categoría mayores, preparado por la asociación de ese distrito.

La delegación de Estados Unidos que llegó el lunes, compuesta por trece personas, se trasladó ayer a Santa Cruz vía aérea, a las 16.45 horas, para rivalizar con el seleccionado cruceño de lucha que actuará en el torneo nacional el próximo fin de semana en La Paz.

Los atletas visitantes retornarán a La Paz el viernes por la mañana para participar, en la tarde, en el certamen nacional de lucha amateur en el coliseo cerrado de la calle México.

Por imperativos de tiempo ayer, los deportistas que conforman el plantel "Atletas en Acción" no pudieron entrevistarse con el Secretario General de Deportes y Juventudes, quién a las 10.30 horas, sostenía reunión con la asociación de profesoras de educación física de Tupiza.

Colonia juega hoy con Ingavi en básquetbol

Ingavi y Colonia rivalizarán esta noche, en el partido central de una nueva fecha del campeonato "Apertura" de básquetbol, en el coliseo cerrado de la calle México, desde las 20 horas.

En el preliminar jugarán las escuadras femeninas, de Colonia y Amerinta.

El viernes se inspeccionará ruta de la competencia "Vuelta a La Paz"

Para este viernes se confirmó el viaje de una comisión para inspeccionar la ruta de la carrera "Vuelta a La Paz, Cabalgata Deportiva" que se cumplirá el próximo 28 de julio.

El dirigente Juan Trusta, personero de los transportistas de Quime, informó a PRESENCIA que este viernes a las 15 horas tendrá lugar una importante reunión con los personeros de la Comisión Deportiva Nacional del ACB.

Dijo el dirigente que, por feriado religioso del Apóstol Santiago, los pobladores de Quime brindarán su cariño a los dos pilotos que pasen por su localidad.

Los habitantes de el centro minero celebran cada 25 de julio una fiesta tradicional adhiriéndose a dichos festejos se disputará la etapa "La Paz Quime".

Belisario Benzi, presidente de la Comisión Deportiva, precedirá el grupo e irá acompañado del piloto Armando Paraizo, actual puntero del escalafón nacional y el representante de "Cabalgata Deportiva" Fernando Aramayo Bernal. Posteriormente seguirán vehículos Los Yungas.

RECEPCIONES

Los alcaldes de Chulumani, Coroico y Caranavi vienen preparando una serie de recepciones para brindar homenajes a los pilotos [illegible] Rocha, Paravicini, Crespo, Franulic, Hugo Alvarez, Carlos Hugo Méndez, "Chato" Méndez y otros que anunciaron durante cuatro días, esta interesante competencia se volverá a unir dos terceras regiones, el Altiplano y los Yungas.

Administración Pública:

Congreso nacional de entidades deportivas

Del 8 al 15 de este mes se efectuará en La Paz el congreso nacional de asociaciones deportivas de la administración pública de todo el país, con la finalidad de fundar la Federación Nacional de la Administración Pública, FENADAP.

La información fue proporcionada por Nilo Rozzasa, dirigente de ADAP-La Paz, a tiempo de manifestar que los dirigentes de Santa Cruz, Oruro, Cochabamba, Chuquisaca y Tarija, comenzarán a llegar al país en el curso de las próximas horas.

Nuestro informante manifestó que, "con la debida anticipación fueron enviados los estatutos a las asociaciones deportivas de la administración pública con el propósito de que merezcan un análisis adecuado para que en el congreso nacional puedan redactarse los documentos básicos para el buen funcionamiento de FENADAP", sostuvo Rozzasa.

Dijo: "Existe consenso para que FENADAP sea el instrumento deportivo capaz de unir a toda la familia de la administración públics. De esta manera, prosiguió, efectuaremos cada año campeonatos nacionales de la administración pública y fortificaremos a los trabajadores del Estado desde el punto de vista deportivo", acotó.

TORNEO INFANTIL

Con los auspicios de la Asociación Deportiva de la Administración Pública de La Paz, se efectuará, en forma paralela al congreso nacional el torneo paceño de fútbol para los hijos de los trabajadores de entidades estatales.

La Secretaría General de Deportes subvencionará la realización de este certamen que contará con participación de representantes de los clubes de primera de honor de ADAP, obligatoriamente, dijo Nilo Rozzasa.

Campeonato nacional de tenis se iniciará el 15 en La Paz

DOS VALORES.- Urizar y Coimbra , dos valores de la selección nacional de fútbol que se preparan para los partidos ante colombianos y peruanos por la copa "América".

La Asociación Departamental de Tenis de La Paz organiza para el 16 de julio un torneo nacional reservado para infantiles de 8, 10 y 12 años y para jugadores de primera categoría, de ambos sexos.

A esta competencia han comprometido su asistencia las asociaciones de Santa Cruz, Cochabamba, Oruro, Tarija y Sucre. Se espera que en el curso de los próximos días Potosí, Quechisla, y otras asociaciones confirmen su participación.

Se estima que más de 150 tenistas asistirán a este campeonato nacional que se iniciará el 15 y que terminará el 17 de este mes.

El sorteo se efectuará el jueves 14 a las 17 horas en la secretaría de la asociación de este deporte, ubicada en la calle México, en presencia de delegados de las representaciones del interior del país.

SEGUNDO CIRCUITO

Por otra parte, se informó que la semana pasada finalizó el segundo Circuito Paceño de Tenis, reservada para juveniles de 14, 16 y 18 años. En 14 años se clasificó campeón Ricardo Aguirre y subcampeón Christian Eduardo. En damas, ganó el título Carla Kellemberger y el subtítulo, Cecilia Ampuero.

En 16 años, Daniel Aguirre se clasificó campeón y subcampeón Andrés Garrón. En damas Cecilia Campero, Michele Blacut y Laurence Blanchardt clasificaron para jugar la final de esta categoría.

Finalmente, en 18 años varones, Ramiro Azcui se coronó campeón de esta categoría al derrotar en la final a Roberto Ampuero. Este último fue la revelación de este Segundo Circuito Paceño de Tenis.

****

Citación del club ALWAYS READY

El Presidente del Club Always Ready, Rodolfo Butrón, cita con carácter de urgencia a los señores miembros del Directorio de la Institución y socios, a la sesión que tendrá lugar el día de hoy miércoles 6 del presente mes, a horas 19.00, en la Secretaría del Club Edif. EL DIARIO S.A.

Se recomienda puntual asistencia.

La Paz 6 de julio de 1983

****

EN PLENO SALTO ALTO.- El atleta local Arturo Taborga, es visto cuando intentaba un nuevo registro en salto alto en la jornada atlética cumplida el pasado domingo en el estadio "Hernando Siles" . El próximo domingo proseguirá el certamen.

Debido a un accidente

Campeón sudamericano de box abandonará actividad

BUENOS AIRES, 5 JUL (EFE).- Juan Domingo Malvarez, campeón sudamericano de la categoría pluma, anunció hoy que abandonara la práctica del boxeo al ser dado de alta del hospital donde el pasado lunes fue sometido a intervención quirúrgica de urgencia en su ojo izquierdo.

Malvarez, de 31 años, dialogó brevemente con los periodistas a la salida del hospital Santa Lucía, de esta capital señalando que ante esta inesperada circunstancia ha decidido dejar el boxeo.

El titular sudamericano de los plumas sufrió un profundo corte en el rostro que le comprometió seriamente su ojo izquierdo.

El doctor Oscar Montecino, jefe de cirujanos del hospital Santa Lucía, informó a "EFE" que hubo que suturar la herida con 41 puntos y que presentaba además una herida contusa con raspadura de cornea.

El facultativo señaló que Malvarez fue dado de alta los martes dada la favorable evolución de las lesiones de su intervención quirúrgica pero, a su juicio, el deportista no estará en condiciones de continuar con la práctica del boxeo.

Malvarez perdió dos peleas por títulos mundiales y [illegible] oportunidades anteriormente anunció su retirada pero el pasado cuatro de junio retornó al cuadrilátero en forma sorpresiva y espectacular, derrotando por nocaut al ex campeón mundial Víctor Palma

Con éxito se disputan torneos de volibol y fulbito en la Armada

Con los auspicios de la Armada Boliviana se viene disputando una interesante competencia interna de volibol y fulbito denominada "Por una Patria con Mar".

La inauguración de los torneos estuvo realzada con la presencia del Alto Mando de la Armada y se llevó a cabo en el Club Naval, donde se presentaron los 16 equipos participantes con sus respectivas reillas.

El objeto de este campeonato es alternar el deporte con el trabajo e incentivar nuestro irrenunciable derecho de salida al mar. Informaron.

El ganador de esta competencia recibirá premios que fueron donados para el efecto.

Los equipos participantes representan a cada repartición de la Fuerza Naval.