BIBLIOTECA DEL BANCO CENTRAL DE BOLIVIA

Otra novedad de NORTH STAR
Mod. 56

PRESENCIA

MATUTINO FUNDADO EL 28 DE MARZO DE 1952
AÑO XXXII - Nº. 8.892 - LA PAZ, BOLIVIA, SABADO 23 DE ABRIL DE 1983 - 14 PAGINAS - $b 35.00
AÑO DEL BICENTENARIO DEL NACIMIENTO DE SIMON BOLIVAR

Otra novedad de NORTH STAR
Mod. 72

Mensaje del Presidente Hernán Siles Zuazo:

La ocupación de COMIBOL es ilegal y afecta a la estabilidad democrática

El gobierno no implantará la cogestión obrera en la empresa privada

"La economía mixta que propugnamos y defenderemos supone la existencia de la empresa pública cogestionaria, la empresa privada y las cooperativas"

MENSAJE A LA NACION.- El Presidente Hernán Siles Zuazo, dirigió ayer un mensaje a la nación, en el que advirtió severamente que su gobierno no aceptará presiones ni medidas de fuerza. Calificó de ilegal la ocupación de la COMIBOL y exhortó a los mineros al diálogo para definir la cogestión. Dijo también que esa medida no abarcará al sector privado.

"No estamos dispuestos a aceptar actitudes ilegales ni medidas de fuerza", dijo el mandatario al señalar que hay "una nueva provocación política de la ultraizquierda que coincide en sus afanes con la ultraderecha pro-imperialista".

El Presidente Hernán Siles Zuazo dijo ayer, en un mensaje dirigido a la nación, que la ocupación de las oficinas de la Corporación Minera de Bolivia (COMIBOL) es ilegal y ha afectado seriamente a la imagen externa del país y expone gravemente la estabilidad política.

"No estamos dispuestos a aceptar actitudes ilegales ni medidas de fuerza", dijo el mandatario al demandar que la extrema medida sea suspendida de inmediato. Exhortó a los trabajadores mineros al diálogo y a los técnicos de COMIBOL a que suspendan su huelga.

"La ocupación ilegal de COMIBOL ha causado un daño profundo a la imagen de Bolivia en el exterior, donde podría pensarse que el nuestro es un país a la deriva, sin orden, ley ni autoridad. En lo interno, ha servido para que la derecha reaccionaria encuentre pretextos para iniciar una escalada desestabilizadora", dijo el Presidente.

El mensaje presidencial, difundido ayer al mediodía, a través de la cadena de radiodifusoras y TV, abarcó también una amplia explicación sobre el pensamiento del gobierno respecto a la participación de los trabajadores en las empresas. Siles dijo que la política gubernamental es favorable a la cogestión paritaria y de ninguna manera a la autogestión.

Explicó igualmente que la cogestión no abarcará al sector privado. "La economía mixta que propugnamos y defenderemos, supone la existencia de la empresa pública cogestionaria, la empresa privada y las cooperativas", dijo.

TEXTO

A continuación el texto del discurso presidencial:

Compañeros trabajadores mineros
Pueblo de Bolivia:

El gobierno de la Unidad Democrática y Popular ha sido elegido con el voto de las grandes mayorías nacionales, en cuya vanguardia siempre estuvieron los trabajadores mineros. En las campañas electorales de 1978, 1979, y 1980, los trabajadores del subsuelo sancionaron con su voto en las urnas la voluntad del pueblo boliviano por retornar a la democracia para así elegir decididamente el camino de la liberación nacional.

En todas aquellas oportunidades, no sólo los compañeros mineros, sino también los campesinos y los obreros de las ciudades nos favorecieron con su voto mayoritario. Esto nos da toda la autoridad para enfrentarnos a dirigentes anarco-sindicalistas que con sus improntas pueden precipitar al país en la anarquía para provocar la caída del gobierno y el hundimiento de la democracia, como si no fuera suficiente la experiencia aplicada al gobierno del general Torrez.

Cuando el narcotráfico usurpó, la voluntad popular en 1980, el pueblo nos vio en la trinchera de la lucha. No claudicamos con los usurpadores. Dentro y fuera de bolivia nos mantuvimos intransigentes frente al aprobio y la iniquidad.

Fue nuestra primera preocupación, desde que asumimos el gobierno, llevar adelante el proyecto de cogestión obrera consagrado como un postulado básico de las campañas electorales y del programa de la Unidad Democrática y Popular. Creemos que ésta es la forma más viable para incorporar a los trabajadores en las decisiones de política administrativa y de planificación económica en las empresas del Estado.

Así concebida, la cogestión obrera garantiza una democracia participativa a nivel de los más significativos sectores populares, directamente vinculados a las tareas que generan la riqueza del país.

La seriedad de nuestro propósito fue subrayada en reiteradas oportunidades. El 6 de noviembre, en mensaje a la nación propusimos la cogestión paritaria en todas las empresas del Estado. Un mes después, por decisión del gobierno se constituyó la comisión de estudio y preparación de la cogestión.

El siguiente paso fue la invitación cursada a la Central Obrera Boliviana y a la Federación Sindical de Trabajadores Mineros a incorporarse a dicho organismo, a fin de aportar con sus ideas a la realización de tan trascendental iniciativa.

Finalmente, ante la concentración del 9 de abril último, reafirmamos nuestro propósito de concretar no sólo la cogestión obrera paritaria, sino también definir para la clase obrera su incorporación a niveles de decisión gubernamental.

Estas iniciativas del gobierno no han encontrado en ciertos dirigentes el respaldo que los trabajadores de todos los distritos mineros han otorgado al proyecto de cogestión.

Utilizando toda clase de maniobras, esos dirigentes se pusieron en campaña para confundir a las bases mineras y frustrar nuestra iniciativa.

Cuando propusimos el cogobierno se nos exigió el 51 por ciento, como si el gobierno nacional fuera una sociedad anónima. Y cuando propusimos la cogestión obrera paritaria, se nos planteó la cogestión mayoritaria, que en los hechos equivale a la autogestión.

La ocupación de las oficinas de la Corporación Minera de Bolivia es una actitud que no ofrece la menor posibilidad de

(Pasa a la Pág 13)

Renunció el Canciller

La decisión fue comunicada el lunes, pero se mantiene en suspenso.- Cancillería niega la versión.- La renuncia antecedería a recomposición del gabinete

El Canciller de la República, Mario Velarde Dorado, renunció a su cargo para dedicarse "exclusivamente" a la atención de los problemas internos del Movimiento Nacionalista Revolucionario de Izquierda (MNRI), que lideriza el Presidente Hernán Siles Zuazo.

Fuentes responsables del MNRI dijeron a PRESENCIA que la renuncia del Canciller fue comunicada a principios de esta semana, en ocasión de una reunión de la comisión política de ese partido, en la que resurgieron las discrepancias en torno a la conducción del gobierno y a la "recomposición" de la UDP, anunciada por el Dr. Siles Zuazo en Tarija.

Empero, la renuncia de Velarde se mantiene en suspenso y su alejamiento definitivo de la Cancillería depende del camino que tome la "reconducción" del gobierno, añadieron las fuentes consultadas.

Agregaron que también se espera, para cualquier momento, la renuncia del Ministro de Asuntos Campesinos y Agropecuarios, Zenón Barrientos Mamani, quien recibió un voto de censura de la Cámara de Diputados.

Las mismas fuentes indicaron que, al interior del MNRI, se presentan actualmente dos posiciones encontradas: Una, en la que estaría comprometido el Canciller Velarde, partidaria de la "recomposición" de la UDP y de la "reconducción" del gobierno, en base a los criterios expuestos recientemente por el Presidente Siles Zuazo. Esta posición implica el retorno del MIR al gobierno y una drástica modificación del gabinete ministerial.

La otra posición -sustentada por el grupo "palaciego" que dirige Félix Rospigliossi, Secretario Ejecutivo del MNRI- "busca una solución distinta, con otros objetivos".

En una posición intermedia está el grupo "legalista" del senador Federico Alvarez Plata, que no participa actualmente en el gobierno por sus discrepancias con los "palaciegos" pero cuya incorporación al manejo del Ejecutivo no está descartada, añadieron las fuentes.

En todo caso, altos dirigentes de la UDP manifestaron que se mantiene la "intención" de concretar la recomposición del gobierno hasta el próximo primero de mayo. Esa recomposición "pasa por un realineamiento al interior del MNRI".

Aunque las negociaciones "están todavía en una fase preliminar", por ahora, "lo único claro es la renuncia del Canciller que, sin embargo, se mantiene en suspenso hasta que se clarifique el camino de la recomposición", añadieron.

En medios diplomáticos, llamó la atención, ayer, el hecho de que el Canciller Velarde no estuvo presente en los actos de clausura de la mesa redonda de cooperación internacional a Bolivia y del seminario de ACNUR sobre asilo político y la situación del refugiado. Se dijo que Velarde viajó a Santa Cruz.

"El conflicto, en el fondo, se plantea entre quienes quieren implementar de inmediato los anuncios del Presidente Siles Zuazo- que propugnó hace una semana en Tarija al retorno del MIR al gobierno y la reconducción de la UDP- y los otros, que buscan una solución distinta a la crisis política", añadieron.

DESMENTIDO

Sinembargo, la Dirección de Prensa de la Cancillería de la República emitió ayer un comunicado en el que desmiente las versiones sobre la renuncia del Canciller Velarde.

El documento dice que esas versiones "carecen de toda veracidad".

Concluyó mesa redonda

Hay disposición internacional para ayudar a solucionar crisis boliviana

Representante del PNUD destacó el esfuerzo nacional para superar los problemas.- Vicepresidente de la República agradeció interés internacional para coadyuvar con los esfuerzos bolivianos

Con la plena disposición de gobiernos y organismos internacionales para ayudar a solucionar la crisis económica y social boliviana, concluyó ayer la "Mesa Redonda de Cooperación Internacional a Bolivia" que se realizó desde el miércoles con la asistencia de representantes de 37 países y 18 entidades financieras y políticas.

En el acto de clausura, el Director de la Oficina Regional para América Latina del Programa de las Naciones Unidas para el Desarrollo (PNUD), Hugo Navajas Ayala, destacó el esfuerzo nacional para superar los problemas derivados de la crisis económica, inundaciones y sequía que afectan al país.

Dijo que los bolivianos son los constructores de su porvenir y la solidaridad y la cooperación internacional tienen "un papel muy significativo" que refuerza los esfuerzos nacionales".

Señaló que sin una participación social "no puede haber un desarrollo armónico. Se ha percibido el esfuerzo del gobierno para defender y crear programas de la comunidad a largo plazo. Es necesario, sin embargo, tener una programación racional de proyectos, buscar una ampliación de los recursos del país y formular planes a corto, mediano y largo plazo. Nosotros estamos dispuestos a crear las condiciones para ayudar a ejecutar los proyectos".

El Vicepresidente de la República, Jaime Paz, afirmó en su discurso que "el encuentro se realizó en un momento crucial de la historia boliviana". Agregó: "No tenemos otra riqueza que la capacidad para responder en favor del pueblo, para su liberación y su futuro".

Justificó el bloqueo de caminos y la ocupación de COMIBOL cuando afirmó que la actitud de los campesinos y los mineros "no son contra el proceso democrático. Lo que pasa es que para este pueblo, la democracia significa que se realicen cambios profundos en la estructura del país".

"Ellos están desesperados de esa democracia. No se trata de una acción extremista, que niegue la propiedad. Es una acción al interior de una empresa del sector de los mineros. No se trata de un sector político que niegue la acción de la democracia, sino quiere darle un contenido profundo a la democracia", manifestó.

Más adelante señaló: "Hay que distinguir entre legalidad y legitimidad. Ellos tienen derecho a reclamar por su empresa". "Tengan paciencia con nuestra democracia y esfuerzos con nuestro desarrollo", dijo.

Se refirió también a la crisis económica de Bolivia, afirmando que el "descalabro económico" se traduce en el desempleo, desabastecimiento, reducción de la productividad, insolvencia en el extranjero.

Aseguró que la primera prioridad debe ser la cooperación al área agropecuaria y al campesino, ya que "somos un país básicamente campesino y nuestros esfuerzos deben estar guiados a este sector".

Declaró que en base a la construcción de caminos, canales de riego, electrificación rural, deberán crearse mecanismos específicos para mejorar las condiciones de mercadeo, políticas claras para aprovechar los recursos naturales y plantear los problemas y alcances en su verdadera dimensión.

"El gobierno deberá trabajar los próximos meses en el aporte de un diseño nacional. El país deberá encarar y reflexionar sobre bases de desarrollo. Planteamos la realización de foros debates a la brevedad posible ante la otra mesa redonda en octubre", dijo.

El Ministro de Planeamiento y Coordinación, Arturo Núñez del Prado, expresó su satisfacción "al verificar la solidaridad y comprensión de los países amigos y organismos internacionales.

Anunció que los proyectos "son solamente tentativos, porque no se quieren cometer los errores del pasado, y que se necesita una evaluación más certera".

Indicó que el gobierno continuará intercambiando opiniones con los países amigos y organismos internacionales. "Todos los planteamientos presentados fueron hechos con dignidad. Este país podrá retribuir a la comunidad internacional, sobre todo en la acumulación de excedentes", señaló.

CLAUSURA DE MESA REDONDA.- El Vicepresidente de la República, Jaime Paz, clausuró ayer la "Mesa Redonda de Cooperación Internacional a Bolivia" que se realizó desde el miércoles 20. Agradeció el interés de países y organismos internacionales para ayudar a solucionar la crisis boliviana.

Juan Lechín:

Ampliado definirá posición sobre rechazo a intervención a COMIBOL

Calificó de "ofensivo y agresivo a la FSTMB" el discurso del Presidente Siles Zuazo.- Dijo: "No dejaremos COMIBOL hasta que el ampliado de mañana defina lo que se hará".- La intervención fue mal vista sólo en el "FMI, la Embajada de EE.UU. y por los grandes empresarios privados, que aplaudieron calurosamente el discurso del Presidente".

El Comité Ejecutivo de la Federación de Mineros convocó ayer a un ampliado nacional de emergencia de sindicatos de la minería nacionalizada para mañana domingo, a objeto de analizar y definir una posición sobre el rechazo del gobierno a la intervención a la COMIBOL. El dirigente Juan Lechín Oquendo dijo que el discurso del Presidente Hernán Siles Zuazo, "es ofensivo y agresivo a la FSTMB". Agregó que el ampliado minero dará una respuesta a ese documento.

"No puedo adelantar nada", añadió cuando ayer se le preguntó su parecer sobre el discurso presidencial, que, según afirmó, "será respondido con toda tranquilidad por el ampliado de secretarios generales y delegados de base de todas las empresas mineras y metalúrgicas". Este ampliado se llevará a cabo desde horas 9, en la Casa Social del Maestro, en La Paz.

Agregó: "El mensaje contiene ataques contra mi persona. Me habría gustado responder a muchos puntos, pero los compañeros de la FSTMB, con la cabeza fría, me han pedido que sea el ampliado el que responda". Ante la insistencia de los periodistas dijo: "Indudablemente, responderé a mi participación en hechos históricos y a la participación de él (el Presidente Siles Zuazo) en la creación de la FSTMB".

"NOS QUEDAREMOS"—

Lechín fue preguntado también sobre si la ocupación efectuada por la FSTMB ha causado un daño profundo a la imagen de Bolivia. Respondió: "No, la intervención sólo está mal vista por el Fondo Monetario Internacional (FMI), en la Embajada de los EE.UU., y por los grandes empresarios privados, que aplaudieron calurosamente el discurso presidencial".

Sobre este punto, el líder sindical indicó que "debe entenderse, y así lo han hecho todos los trabajadores, que lo importante era salvar de la debacle a la COMIBOL; nos limitamos a poner cabeza a ese cuerpo". Se refirió a la huelga de técnicos y profesionales en la empresa estatal minera.

Sobre el pedido del Presidente de la República para que cese la ocupación ilegal de la COMIBOL, respondió: "Que nos mande a sacar con las autoridades, si quiere. Nosotros (la FSTMB) nos quedaremos hasta que determine otra cosa el ampliado".

Calificó como "actitud derechizante" la posición adoptada por el gobierno ante la intervención a la empresa minera estatal. "Por infelicidad o desgracia, conozco ampliamente a los políticos del país y sus posiciones ideológicas; por eso que, por otra parte, no me ha sorprendido la actitud del gobierno".

Los periodistas le preguntaron también sobre versiones de "maniobras del Partido Comunista, que desde el gobierno habría apoyado el rechazo a la intervención a COMIBOL. Dijo que los dirigentes sindicales de "todos los sectores laborales "son solidarios" con esa actitud.

Señaló: "Las bases de los trabajadores mineros han escuchado los planteamientos y expresiones de los dirigentes de ese partido político (el PC) y, por lo tanto, no puede existir una posición contraria

(Pasa a la Pág 13)

DECLARACIONES.- El Secretario Ejecutivo de la FSTMB y de la COB, Juan Lechin anunció ayer que un ampliado nacional de trabajadores mineros, que se realizará mañana, definirá su posición respecto a rechazo del gobierno a la intervención de la FSTMB a la COMIBOL.

COB se solidariza con mineros y critica el mensaje presidencial

La Central Obrera Boliviana (COB) reiteró ayer su solidaridad con la Federación Sindical de Trabajadores Mineros de Bolivia y criticó el mensaje del Presidente de la República sobre la intervención de los mineros en la Corporación Minera.

En un comunicado entregado a la prensa, la COB dice que algunos términos del mensaje se "confunden" con los utilizados por la "reacción y las dictaduras" y que la convocatoria a discutir la cogestión obrera "más parece una conminatoria". El comunicado dice:

"Con referencia al mensaje del Señor Presidente Constitucional de la República, con el que se ha dirigido al pueblo para acusar a los dirigentes de la vanguardia del proletariado de Bolivia, la FEDERACION SINDICAL DE TRABAJADORES MINEROS DE BOLIVIA, señalándoles de anarco-sindicalistas, desestabilizadores, ultraizquierdistas, etc., términos que se confunden con los que usan la reacción y las dictaduras para reprimir al movimiento popular, lo que nos apena sinceramente porque con ello no se contribuye a la solución sino que se pierde toda seriedad y se paraloguiza a la opinión pública.

"Por otra parte, la incoherencia del mensaje nos obliga a referirnos simplemente a las partes que guardan relación con el conflicto en el que han sumido a la principal empresa económica del país, la COMIBOL, sus 800 técnicos con una huelga

(Pasa a la Pág 13)

Concluyó Asamblea Plenaria de la Conferencia Episcopal de Bolivia

Monseñores Genaro Prata y Bonifacio Madersbacher, delegados de Bolivia al Sínodo Mundial de Obispos.- Fue aprobada Pastoral sobre la Familia

COCHABAMBA 22 (PRESENCIA).- La Asamblea Plenaria de la Conferencia Episcopal de BOLIVIA terminó esta noche sus reuniones con la aprobación de la Carta Pastoral Colectiva sobre la Familia, en la que se destaca "la relación con las diversas culturas, la iluminación teológica para el quehacer de los agentes pastorales al servicio de la familia" y se han señalado pautas pastorales concretas de orientación tanto para las familias que tienen fe como para aquellas que son problemáticas. Monseñor Julio Terrazas presentó un informe sobre ese documento.

La asamblea plenaria, que duró cinco días, se clausuró con el rezo del Te Deum y una misa concelebrada en el seminario Mayor de San José. El texto íntegro de la Carta Pastoral se entregará a la prensa en los próximos días.

ACTIVIDADES

El Secretario General de la Conferencia, Monseñor Alejandro Mestre, indicó que la sesión plenaria de esta mañana, comenzó con el rezo de laudes.

Dijo que Monseñor Bonifacio Madersbacher presentó un resumen del aporte del Episcopado Boliviano al próximo Sínodo de Obispos que se reunirá en Roma. Fueron designados como delegados de Bolivia, Monseñor Bonifacio Madersbacher y Monseñor Genaro Prata.

El Obispo Auxiliar de Cochabamba, Monseñor Luis Sáinz, habló sobre la preparación de la visita del Santo Padre a Bolivia, cuya fecha no se ha fijado aún.

Monseñor Mestre informó sobre el Año Santo y la preparación del Congreso Nacional Mariano que se realizará el 2 de febrero próximo, fecha de la festividad religiosa de la Virgen de Copacabana.

Se aprobaron importantes documentos sobre la orientación de los seminarios, la liturgia, la Mutual Pax del Clero y otros temas que interesan a la marcha de la Iglesia en el país. La Asamblea Plenaria de la Conferencia Episcopal de Bolivia, analizó detalladamente la grave situación de los pueblos que han sido víctimas de los desastres.

El Subsecretario de Culto, César La Faye, asistió a la Misa concelebrada que se realizó en el Seminario Mayor San José. El Sr. La Faye vino a esta ciudad para presentar el saludo del Presidente y del Canciller a la Asamblea de la Conferencia Episcopal de Bolivia.

Frustración en Israel por fracaso de las negociaciones con El Líbano

JERUSALEN, 22 (EFE).- Ante el fracaso de las negociaciones con El Líbano y la tensión en el frente con Siria, es probable que Israel amenace con una "retirada unilateral" y parcial, a una franja de 45 a 50 kms. en el sur del primer país.

Esta decisión separaría a las tropas ocupantes hebreas de las sirias, al este de Beirut y en el Valle de la "Beka", donde algunos puestos están a 800 metros los unos de los otros, y evitaría a Israel una "guerra de desgaste".

Una retirada así, que apoyan varios ministros israelíes en contra de la opinión de los de Defensa, Moises Arenas, y Relaciones Exteriores, Isaac Shamir, también dejaría dividido al Líbano en tres sectores: Uno controlado por el gobierno de Beirut, otro por 50.000 soldados sirios - según cifras de Radio Israel - y el sur bajo ocupación israelí.

También diputados de la oposición laborista, como Gad Yacobi y Jose Sarid, se pronunciaron por una retirada parcial a fin de eludir los ataques de palestinos y de milicianos libaneses contra las fuerzas israelíes.

El gobierno de Israel, afirmaron hoy fuentes políticas en Jerusalén, procura "calmar" a Siria, cuyas autoridades temen un ataque hebreo "preventivo" y mantiene contactos con el servicio de inteligencia militar de los Estados Unidos, reveló la radio estatal.

En medios del gobierno israelí se acusa a los libaneses de haber faltado a sus compromisos verbales, motivo por el cual quedaron bloqueadas ayer en Jalde las negociaciones de cuatro meses entre ambos países con la mediación de Estados Unidos.

Por su parte, en medios militares judíos se cree que la "guerra de desgaste" que costó la vida a 122 soldados en los últimos siete meses en El Líbano, recrudecerá con el arribo de la primavera y la reorganización de las guerrillas.

La delegación libanesa en Jalde rechazó ayer la inclusión del mayor libanés disidente Saad Jadad, aliado de Israel, en una "brigada territorial" que debe de crear el ejército de ese país, informa hoy el matutino israelí "Jerusalem Post".

En medios políticos aquí se supone que el cambio de actitud de Beirut obedece a presiones de Siria.

El comentarista militar del diario "Haaretz" afirma hoy que, en rigor, los sirios no tienen interés en una retirada israelí, y que, de hecho, han logrado poner al ejército hebreo en "la trampa" de la guerra de desgaste.

De acuerdo con el "Jerusalem Post", también retrocedieron los libaneses de su anterior acuerdo verbal para patrullajes conjuntos en la zona fronteriza, y ahora proponen hacerlos en helicópteros, y se negaron a concretar arreglos por escrito sobre el paso de personas y mercancías o a establecer normas para el funcionamiento de "oficinas de enlace" en ambos países.

ENTREVISTA.- JERUSALEN, 22 (AP).- - El enviado especial de EE.UU. Philip C. Habib (izquierda) conversa con el Ministro del Interior de Israel, Yitzhak Shamir, durante una entrevista realizada la semana pasada en esta ciudad. Ambos dignatarios de Estado no llegaron a un acuerdo sobre el problema del Medio Oriente, particularmente el retiro de tropas de El Líbano (Radiofoto AP).

Piden a Reagan un cambio en la política hacia Sudáfrica

WASHINGTON, 22 (EFE). Una coalición de 24 grupos políticos, religiosos y sindicales norteamericanos han pedido a la administración Reagan desvincular entre sí la presencia de las tropas cubanas en Angola y la independencia de Namibia.

El grupo, que según uno de sus portavoces representa a unos 15 millones de norteamericanos, también propone que Estados Unidos adopte sanciones económicas contra Sudáfrica si el régimen racista de Pretoria no acepta solucionar con rapidez la independencia de Namibia.

La administración Reagan opina que Sudáfrica no retirará sus tropas de Namibia mientras los 25.000 - 30.000 soldados cubanos no abandonen Angola.

Washington ha tratado de mejorar sus relaciones con Pretoria, deterioradas durante la administración Carter por la política de "apartheid" del gobierno sudafricano, diciendo que con mejores vínculos y el empleo de "diplomacia silenciosa" puede influir positivamente en el comportamiento de Sudáfrica.

La coalición, en un informe difundido por la organización "Transáfrica", afirma que la política de la administración Reagan no ha dado resultados constructivos.

"Sudáfrica ha incrementado su intransigencia, su agresión contra países vecinos soberanos y reforzado su opresión sobre la población indígena (la mayoría negra)", afirman los autores del documento.

Estados Unidos integra el llamado "Grupo de Contacto" (compuesto también por Gran Bretaña, Canadá, Francia y Alemania Federal), que trata desde hace varios años de solucionar la independencia de Namibia.

Según la administración Reagan, están resueltos prácticamente todos los aspectos relacionados con la independencia de ese territorio, salvo su conexión con la retirada de las tropas cubanas de Angola.

En una reciente visita a Washington, el Presidente de Zambia, Kenneth Kaunda, que integra el llamado grupo de "Primera Línea" (países de la Africa Negra opuestos a Sudáfrica), pidió al Presidente Reagan que renunciará a vincular la presencia de las tropas cubanas en Angola con la independencia de Namibia.

Inestabilidad política en El Líbano

BEIRUT, - (AP).- El atentado dinamitero contra la Embajada Estadounidense subraya la continuada inestabilidad en Líbano, que ha sido afectado por la violencia durante los últimos ocho años.

El Presidente Amin Gemayel, que ha contado con el pleno respaldo del gobierno de los Estados Unidos desde que fue elegido en septiembre pasado, controla sólo unos 80 kilómetros cuadrados en torno a la capital de Beirut.

Los restantes 10.277 kilómetros cuadrados son un abigarrado tablero compartido por 40.000 soldados sirios, 25.000 israelíes, 10.000 guerrilleros palestinos, 1.000 guardas revolucionarios iraníes y diferentes milicias con unos 15.000 miembros armados.

Recientemente, las rivalidades han recrudecido.

En el frente de 80 kilómetros de largo entre las líneas sirias e israelíes en Líbano Central y Oriental se han intensificado los cañoneos y los intercambios de fuego de ametralladoras, que en varios casos podrían haber desatado una guerra en gran escala.

En el norte, los fundamentalistas musulmanes han batallado repetidamente en las calles del Puerto de Trípoli, para exigir la salida de los soldados sirios.

Las montañas centrales libanesas han estado tensas desde noviembre, cuando los milicianos drusos y los cristianos maronitas se enfrentaron en ambos bandos de la línea del frente sirio-israelí.

Al propio tiempo, los milicianos del ex Presidente cristiano Suleiman Franjieh, activos en el norte, han combatido recientemente con milicianos del partido falangista de la familia del actual Presidente Gemayel.

Los milicianos de los dos grupos, antiguos aliados contra los guerrilleros palestinos, están enfrascados en una rivalidad que data de 1970, cuando pistoleros falangistas asesinaron al hijo de Franjieh, Tony, a su esposa, a su hija y a más de 30 asistentes en el centro turístico de Ehden, en las sierras del norte.

Líbano Central y No[illegible]dional, dos facciones comunistas libanesas, milicianos shiitas y guerrilleros palestinos, atacado casi diariamente [illegible] líneas de abastecimiento de israelíes con minas de pe[illegible] bombas, y armas de pequeño calibre.

Problema afgano es motivo de conversaciones trilaterales

GINEBRA, 22 (EFE).- Diego Cordovez, representante personal del Secretario General de la ONU, finalizó hoy la segunda fase de las conversaciones con los Ministros de Asuntos Exteriores de Afganistán y Paquistán, para encontrar una solución pacífica al conflicto afgano.

Cordovez, que viajará a Ginebra, a París para presentar informe a Javier Pérez de Cuéllar, se negó a hacer declaraciones a la prensa, pero versiones oficiosas señalan que "progresos" en unas tres conversaciones que se desarrollan en espíritu positivo".

Las mismas fuentes informaron de que esta ronda de conversaciones, que ha durado dos semanas y se inició con la primera en junio del año pasado, permitió considerar detalles concretos para la solución del conflicto afgano. Sin embargo todavía subsisten dificultades considerables.

La base de las conversaciones es un plan de ocho puntos establecido por las Naciones Unidas: Retirada de las tropas extranjeras de Afganistán, no injerencia en asuntos internos del país, garantías internacionales de la no injerencia y regreso voluntario de los refugiados (cerca de tres millones, de actualmente en Paquistán).

Terremoto provocó pánico en Tailandia

BANGKOK, 22 (AP).- El movimiento sísmico de mayor duración que se haya registrado jamás en Tailandia ocurrió hoy, y ocasionó que los edificios altos de la capital se mecieran y que sus ocupantes, presos de pánico, salieran a la carrera a las calles y a otros espacios abiertos.

Según el Departamento de Meteorología, el movimiento telúrico duró 15 segundos y acusó una intensidad de 5.5 grados en la Escala de Richter, en su epicentro, al que se ubicó en la provincia de Kanhanaburi, a unos 200 kilómetros al noroeste de Bangkok.

Aunque la intensidad del mismo fue capaz de causar graves daños, no se registraron informaciones de daños en un primer momento.

Tres horas después del primer temblor, hubo otro de menor intensidad que duró ocho segundos y que sí causó daños leves en la ciudad.

Problemas en Levante

Posibilidades de un nuevo diálogo jordano-palestino

TUNEZ, 22 (EFE).- El comité ejecutivo de la Organización para la Liberación de Palestina ha terminado hoy su reunión en Tunez dejando abierta la posibilidad de nuevas conversaciones con Jordania, han informado fuentes palestinas.

La reanudación de dichas conversaciones para la búsqueda de una postura común respecto a la participación de Jordania en el plan de paz Reagan, "Dependerá de la evolución de la situación en Oriente Medio", han añadido las mismas fuentes.

El Rey Husein anunció hace 12 días que se suspendían las conversaciones, que ya duraban seis meses, entre Jordania y la Organización para la Liberación de Palestina.

Fuentes bien informadas han manifestado que el comité ejecutivo palestino ha tratado también de la situación en el este de la Bekaa, en El Líbano.

No se ha revelado ningún otro punto de lo tratado en las tres sesiones del comité ejecutivo de la OLP que presidió Yaser Arafat en Tunez pero se espera la publicación de un comunicado.

Por otra parte, Faruk Kadumi, jefe del Departamento Político de la OLP, se ha reunido hoy en Tunez con Douglas Hurd, Vicesecretario británico de Asuntos Exteriores que se encuentra de visita oficial en Tunez.

En la entrevista de una hora, celebrada en la residencia del Embajador británico y a la que asistieron Ahmed Sedki Dajani, del Comité Ejecutivo de la OLP y Nabil Ramlavi, representante palestino en Gran Bretaña, Kadumi y Hurd hablaron de la situación en Oriente Medio, del plan de paz y de las posturas británicas y europea ante el problema informa la agencia WAFA.

La agencia palestina precisa que Kadumi dijo a Hurd que toda solución justa del problema "debe incluir necesariamente los derechos legítimos del pueblo palestino a la autodeterminación y a la creación de un Estado independiente".

Libro sobre personalidad de Sadat provoca una polémica

EL CAIRO, 21 (EFE). La figura del anterior Presidente de Egipto Anwar El Sadat es objeto de polémica debido a la publicación en Londres de un libro sobre su persona escrito por el antiguo confidente del Presidente Gamal Abdel Naser, Mohamed Hasanein Heikal.

El libro en cuestión, "El otoño de la furia", fue publicado en inglés hace escasas semanas y es un ensayo biográfico muy crítico sobre Anwar El Sadat.

En diferentes declaraciones y escritos, Hasanein Heikal, que entró pronto en desacuerdo con la política de Sadat a partir de la guerra de octubre de 1973 contra Israel, critica las "pretensiones de grandeza" del Presidente asesinado y su política "entreguista" hacia Estados Unidos e Israel.

Según fuentes bien informadas, los aspectos del libro que peor impresión causaron en las autoridades egipcias son aquellos en los que el autor trata de encontrar la causa de esas "pretensiones de grandeza" de Sadat en sus orígenes humildes.

El asunto pasó oficialmente desapercibido en Egipto hasta que el diario árabe de Londres "Al Shark al Ausat" decidió suspender la publicación por capítulos iniciada de la versión árabe de la obra.

ANUNCIE EN PRESENCIA

COMPRO MAQUINAS
(Usadas)
Pago $ 27.000 coser, $b. 22.000 escribir, cocinas, T.V.B. y color, ropa, etc. Telf. 371083
Recojo a domicilio.

EN BUENOS AIRES
REPUBLICA ARGENTINA, SE REQUIERE EN ALQUILER PEQUEÑO DEPARTAMENTO PARA FAMILIA REDUCIDA. PROPUESTAS A LA CASILLA 8333.

TECNICO
Importante empresa precisa los servicios de técnico electromecánico con experiencia en soldadura.
Dirigir solicitud incluyendo curriculum vitae y pretensiones salariales a casilla N°. 1271, Cochabamba hasta el 10 de mayo /83

Cía. Minera de Potosí S. A.
Se cita a los accionistas a la asamblea general ordinaria que se realizará a la hora 15 del día viernes 29 de abril de 1983 en la sede de la empresa ubicada en el ingenio "Thuru" de la ciudad de Potosí, con el fin de tratar los siguientes asuntos:
1°. Lectura del acta anterior.
2°. Consideración del balance y la memoria al 31 de diciembre de 1982;
3°. Renovación parcial del directorio; y
4°. Asuntos varios.
EL DIRECTORIO

Contador general
Empresa industrial requiere los servicios de un Contador General a tiempo completo con una experiencia anterior de por lo menos 5 años. Imprescindible haber actuado en costos industriales. Enviar antecedentes personales y profesionales, indicando además pretensión de sueldo a: SEÑOR GERENTE: Casilla 20104 La Paz.

DIRECCION GENERAL DE TELECOMUNICACIONES
CONVOCATORIA A PROPUESTAS Nº. 1
SERVICIO DE COMEDOR
SE CONVOCA A PROPUESTA A TODAS LAS PERSONAS INTERESADAS EN LA ATENCION DEL COMEDOR DE LA PLANTA DE AMACHUMA, DEPENDIENTE DE LA DIRECCION GENERAL DE TELECOMUNICACIONES.
EL PLIEGO DE ESPECIFICACIONES SE ENCUENTRA A DISPOSICION DE LOS INTERESADOS EN LA SECRETARIA GENERAL 5to. PISO DEL EDIFICIO GUERRERO, ALTOS DEL BANCO BIGBENI.
LAS PROPUESTAS DEBERAN SER ENTREGADAS HASTA HORAS 13:00 DEL DIA MIERCOLES 26 DE ABRIL DE 1983 A LA DIRECCION ANTES MENCIONADA.
LA PAZ, ABRIL DE 1983.

PROPUESTA PARA TRANSPORTE DE ALIMENTOS
Organización Internacional convoca a presentación de propuestas para el transporte por carretera de aproximadamente 1.210 toneladas métricas de alimentos desde el Puerto de Matarani, Perú, hasta las ciudades de La Paz, Cochabamba y Sucre. La carga llegará a puerto aproximadamente el 10 de mayo del presente año. Para obtener más informaciones por favor llamar al teléfono: 320262.
Las propuestas deberán ser presentadas por escrito hasta el día 2 de mayo de 1983 a la casilla N°. 673, La Paz, Bolivia.
NOTA.- Esta publicación reemplaza a nuestra solicitud de propuestas publicadas en este periódico los días 16, 17 y 18 del presente mes.

OFICINA DE AUDITORIA
Hugo Berthin Amengual y Asociados Ltda.
AUDITORES Y CONSULTORES
Casilla 718 La Paz-Bolivia
GERENTE DE FINANZAS Y ADMINISTRACION
Nuestro cliente: Una importante Empresa Minera Mediana, privada nos ha encargado la búsqueda de un Gerente de Finanzas y Administración que pueda trabajar en su área específica con residencia permanente en La Paz.
Los requisitos para la consideración del postulante son:
-Título profesional de Auditor Financiero y/o Administración de Empresas.
-Experiencia mínima de tres años en el área contable- administrativa y en Industria Minera.
-Pretensiones de sueldo.
Los interesados deben hacernos llegar sus respectivos curriculum vitae, certificados de trabajo y una fotografía actual.
Se mantendrá estricta reserva.

CAJA PETROLERA DE SEGURO SOCIAL
CONVOCATORIA A CONCURSO DE MERITOS
ABIERTO NACIONAL
Se convoca a Concurso de Méritos Abierto Nacional para optar el cargo de:
MEDICO TRAUMATOLOGO DE CAMIRI, ITEM Nº 011-CAM.
SALARIO MENSUAL: $b. 40.705,00
HORARIO: Dedicación exclusiva (8 horas).
REQUISITOS BASICOS INDISPENSABLES
a) Título Académico original o fotocopia debidamente legalizada por la Universidad de Origen (Nacional) o por el Consulado Boliviano (Extranjero).
b) Título en Provisión Nacional original o fotocopia debidamente legalizada por el organismo nacional competente.
c) Registro en el Ministerio de Previsión Social y Salud Pública.
d) Inscripción actualizada en el Colegio Médico de Bolivia.
e) Certificado o Título de Especialista en Traumatología.
f) Certificado de Compatibilidad o carta de compromiso de renuncia al cargo que lo incompatibiliza en caso de ser favorecido en el concurso.
Los documentos y Curriculum Vitae serán calificados de acuerdo a disposiciones legales en vigencia, debiendo ser presentados en la ciudad de Camiri en la Secretaría de la Jefatura Médica Regional hasta horas 18.00 del día jueves 19 de mayo de 1983 impostergablemente.
Cualquier información adicional podrá ser proporcionada en Secretaría.
La Paz, 21 de abril de 1983
GERENCIA MEDICA
(sello): Caja Petrolera de Seguro Social - Gerencia Médica - La Paz—Bolivia.

Guía Profesional

MEDICOS

CENTRO DE DIAGNOSTICO MEDICO COMPUTARIZADO
TOMOGRAFIA AXIAL DE CUERPO ENTERO- SCANNER
ECOGRAFIA- SENOGRAFIA- TERMOGRAFIA
Puerto Rico 1494 esq. Hans Kundt (Miraflores) Casilla 5930 La Paz- Bolivia Teléfonos 323181 - 360969 Buscamóvil 810136 - 810138.
Métodos de Diagnóstico de Alta Precisión para: Cabeza - Cuello - Tórax- Abdómen- Pelvis- Columna.
Ecografía Gineco-Obstétrica y Abdómen.
Detección precoz de Cáncer Mamario y Uterino. Colposkopia
Atendemos emergencias las 24 horas.

DRA. CHIKAKO INOUE DE HOFMAN- BANG
GINECOLOGO - OBSTETRA
Tokio- Japón
Diagnóstico Ecográfico. Cirugía especializada. Atención Prenatal, Partos. Prevención Cáncer Femenino: Citología Colposcopia. Consultorio: Achumani. (Frente al Colegio Franco- Boliviano) Tel 795657- 791910

Dr. VICENTE ARZE PLATA
CIRUGIA PLASTICA ESTETICA - ESPECIALIZADO EN LOS EE.UU.
Consultorios:
Hospital Metodista Hs. 14.30 - 17.00 Telf. 783511.
Edificio "El Cóndor" Piso 6to. Of. 606 Hs. 17.30 - 20.00 Telf. 360581
Emergencia 810136

Dr. GUILLERMO SUAREZ TEJADA
CIRUJANO UROLOGO.- Cirugía y enfermedades de riñones, vejiga, próstata, genitales, venéreas, etc., trasplantes ,congénitales de la infancia
Consultorio: Mercado 996 Esq. Yanacocha 1er piso Horas 18 a 20 p.m. Tel. Consultorio 363968 Dom. 784570

Dr. ALFREDO RAMIREZ TORRICO
CIRUJANO-UROLOGO. Especialización Universidad de Chile, Cirugía, enfermedades de riñones, vejiga, próstata, genitales, infertilidad - venéreas, etc.
Avenida Camacho 1377. Teléfonos: 357219 - 364817. Horario: días particulares de 15 a 19. Sábados de 11 a 12.

Dr. JAIME SANCHEZ OSINAGA
GINECOLOGO - OBSTETRA. Universidad Católica, Chile.
PARTOS. CIRUGIA OBSTETRICA. ECOGRAFIA. GINECOLOGIA. ESTERILIDAD. MICROCIRUGIA TROMPAS.
Consultorio: Plaza Isabel la Católica. Edificio Fernando V. Mezzanine.
Telf. 356852 - 364487. Buscamóvil 810136.

Dr. JUAN LUIS URIA IBAÑEZ
MEDICINA INTERNA. GASTROENTEROLOGIA. ENDOSCOPIA DIGESTIVA.
Especialidad: Chile - Japón.
Nueva dirección: Edificio "Guadalquivir" 20 de Octubre esquina Rosendo Gutiérrez. Oficina 114. Teléfonos: 353602 - 370085. Domicilio: 353348.

Dr. RAFAEL ORIHUELA NICOLAU
CIRUJANO UROLOGO. Especialización Hospital Saint Joseph y Clínica Médico Quirúrgica de la Porte de Choisy. PARIS. Afecciones de próstata, riñones, vejiga genitales, enfermedades venéreas, etc. Av. Arce Edificio Montevideo 2º. piso Hs. 18 a 20 Tel. 326183. Buscapersona 387553.

Dr. HECTOR RIVERA-RODAS
CIRUJANO PLASTICO. Especialización: Buenos Aires - México.
Arrugas, párpados, nariz, orejas, busto, abdomen, cicatrices, quemados.
Edificio Petrolero (El Prado) 2º. Piso. Teléfonos: 353331 - 350461. Horas 18. URGENCIAS 810136 - 810138.

Dr. REYNALDO JEREZ JAIMES
PEDIATRA - CIRUJANO DE NIÑOS. Especialización: Brasil.
Malformaciones congénitas; cirugía en general.
Consultorio: Yanacocha 332 (Lado Mis. Trabajo) Horas 8.30 - 12 y 18 - 20
Teléfonos: Cons. 328818 Dom. 323875
Buscamóvil 810136 (8)

Dr. OCTAVIO APARICIO OTERO
MEDICO CARDIOLOGO. ECOCARDIOGRAFIA (Ultrasonido). ELECTROCARDIOGRAFIA.
Evaluación Integrada de Enfermedades del Corazón.
Centro Médico de Diagnóstico
Av. 20 de Octubre 2052
Telef. 321780 - 373376 Buscamóvil 810136 Atención de 17-20 p.m.

Dr. JUAN MARCO
MEDICO CIRUJANO. CIRUGIA ESTETICA REPARADORA. Nariz, Orejas, Párpados, Arrugas, Labios, Cicatrices. Cirugía General. Varices.
Consultorio: Yanacocha 300 (Nuevo Edificio Abbin) 1er. piso. Oficina 101
Telef. 322303. Dom. 329845 Consultas 4-7.

CONSULTORIO SOPOCACHI
Av. Sanchez Lima 2293
Esq. Rosendo Gutiérrez
Telef. 328831
ATENCION ESPECIALIZADA
CIRUGIA GENERAL
Dr. JOSE RIVERO
16 - 18
GINECOLOGIA OBSTETRICIA
Dr. GUSTAVO TABERA
10- 12 y 16-20
CIRUGIA GENERAL
EMERGENCIAS QUIRURGICAS
Dr. JOSE LUIS RAMIREZ
18-20
GASTROENTEROLOGIA
Dr. ARMANDO NEGRON
17-20

TRAUMATOLOGIA
Dr. JOSE CARRASCO ROSSO
11-12:30
PROCTOLOGIA
Dr. RODOLFO CRESPO MORUNO
17-20
PSICOLOGIA CLINICA
Dr. JOSE CISNEROS
15-18
"BIO MEDICA"
LABORATORIO CLINICO PATOLOGICO
Atención permanente
Favor pedir hora
Emergencias Busco Móvil
810136 - 810138

Dra. AMPARO AZCUI
GINECOLOGIA - OBSTETRICIA.- Control prenatal, partos, cirugía ginecológica. Planificación familiar. Consultorio Edificio Alameda (planta baja) Of. 4 horas 14 - 18 Teléfonos Cons. 375761 Dom 793688.

Dr. SILVANO ROMERO ROCABADO
CIRUJANO PLASTICO MAXILO - FACIAL. PLASTIA: nariz, párpados, orejas, mamas, dermolipectomias, labio leporino. Heridas, fracturas en cara, manos, cara, cuello. Quemaduras.
Consultorio: Edificio Libertad oficina 706 Horario 18-20 teléfono 359151

LABORATORIOS

Dr. RUBEN TEJADA ANDRADE
LABORATORIOS DE ANALISIS CLINICOS "ROUX" Análisis de Sangre en general, bioquímica, sérica, heces, U.C.R. jugos gástricos y duodenal, prueba de embarazo, parasitologías y bacteriológicos.
Dirección: Edif. MARISCAL DE ZEPITA Av. Mariscal Santa Cruz N°. 801 Pasaje peatonal Bloque "A" 2do. piso Of. 201. (Entre plazas San Francisco y Pérez Velasco) Tels. Lab. 324528 Dom. 321122 Cas. 2965.

CENTRO CARDIORESPIRATORIO
CENTRO CARDIO-RESPIRATORIO CCR
ENFERMEDADES DEL CORAZON - PULMONES - ARTERIAS - VENAS - FLEBOLOGIA DE ALTURA
Diagnóstico y tratamiento especializado - Equipos electrónicos computarizados y ultrasonido. Ecocardiograma: reposo, esfuerzo, Electrocardiograma: reposo, esfuerzo, continuo durante 24 horas. Pruebas Funcionales Respiratorias. Rehabilitaciones.
Edificio "HERRMANN" (plaza Venezuela) Séptimo piso Teléfono 359[illegible]
TARDES.

Consultorios Psicologicos
CONSULTORIOS PSICOLOGICOS
Lic. Blanca Lebl
Lic. Raúl Böhrt
Lic. José Candia
Lic. Macri Bastos
Atención psicológica sin drogas. Niños - jóvenes - adultos.
Solicitar hora al 322950
Calle Clavijo 262 - Esq. Av. Arce.

PSICOLOGIA
Lic. LETICIA LOO LAGOS
ESTUDIOS SAO PAULO BRASIL
NIÑOS: Problemas de conducta - Problemas de aprendizaje
ADOLESCENTES: Orientación Vocacional
ADULTOS: Consejo Psicológico.
POLICONSULTORIO "ALAMEDA"
EDIFICIO ALAMEDA PLANTA BAJA

ABOGADOS

IVAN RONCAL TORAL
ABOGADO.- Patrocinio de causas y asesoramiento en general. Edificio Libertad 4° Piso Of. 406 Tel. 370390.

CONSULTORIO JURIDICO
ANIBAL AGUILAR PEÑARRIETA
CONSULTOR ABOGADO: Consultas en general y atiende clientela en CIVILES, SOCIALES, PENALES, CIVILES y ADMINISTRATIVOS.
Calle Nicaragua (lado Hospital 12 de Abril) Teléfono 340713.

Dr. FEDERICO E. SALCES PAZ
ESTUDIO JURIDICO - FINANCIERO: Trámites civiles, penales, familiares, comerciales, mineros, sociales, agrarios, tributarios, coactivos y administrativos. Organización y asesoramiento de empresas. Preparación de Balances. Edificio LIBERTAD. Oficina 409, piso 4to., teléfono 327005. Cel. 1092. Atención desde Hs. 14 adelante.

Dr. RAUL JIMENEZ SANJINES
Dra. AMPARO TERRAZAS DE JIMENEZ
ABOGADOS. Comunican a su clientela que trasladaron su ESTUDIO JURIDICO en el Edificio "Arco Iris" Yanacocha 441 4° Piso Of. 402.
Trámites y Consultas en General.
Tel. 325246.

PRESENCIA

Director: Huáscar Cajías K.
Co-Director: Armando Mariaca Y.
Jefe de Redacción: Mario Maldonado V.
Gerente: Gustavo Pabón R.

El discurso del Presidente

El discurso que ayer pronunció el Presidente de la República ha sido necesario y oportuno en momentos en que se desataba una ola de desórdenes que provocaba las consecuencias inevitables: intranquilidad y desconfianza.

Varios son los puntos destacados del discurso, los referiremos sólo a tres de ellos.

El primero toca a la condena contra los grupos ultras de izquierda y de derecha, que se provocan mutuamente, que se suceden y que significan la mayor amenaza contra los ideales por los que ha luchado el pueblo. Este quiere democracia, igualmente alejada de la dictadura y de la anarquía pues ambas implican, en el fondo, amenazas y atropellos contra las instituciones y los derechos de los ciudadanos.

En segundo lugar, contra prédicas demagógicas que han causado no sólo perjuicios sino también sangrientas tragedias a los trabajadores, el Presidente ha señalado claramente las líneas generales en que se desenvolverá nuestra economía. Ella reconocerá un sector público en que habrá gestión -no autogestión-, un sector de empresas privadas y un tercero de entidades cooperativas.

El Presidente ha insistido, además, en que no renunciará al principio de autoridad y en que no tomará acciones de hecho que vayan contra lo que determinan la Constitución y las leyes. Es obvio que declaraciones tan terminantes están dirigidas a quienes se han dedicado, sobre todo en los últimos tiempos, a lanzar ultimatums con plazos breves y perentorios, a amenazar con cortes de caminos, a declarar huelgas y paros sin el menor respeto por el orden jurídico. La ligereza y la irresponsabilidad con que se ha procedido con frecuencia están entre las causas para que se prolongue el plazo dentro del cual sería posible vencer la crisis en que nos encontramos. Desgraciadamente no faltan líderes que, invocando a los trabajadores, hacen todo lo posible para que sigan vigentes las duras condiciones que pesan en especial a los mismos trabajadores.

Estamos plenamente de acuerdo con el respeto al principio de autoridad, sobre todo porque ésta nulla su legitimidad en la sumisión a la ley y la moral. Hay consenso en que se debe insistir en el respeto al ordenamiento jurídico.

Habrá que agregar algo: ojalá estas recomendaciones presidenciales sean también acogidas por algunas autoridades del propio gobierno.

Situación del Banco Agrícola

Ha surgido nuevamente la posibilidad de crear el Banco Rural o el Banco Agropecuario en sustitución del Banco Agrícola de Bolivia, con las mismas finalidades y responsabilidades de éste. Se aduce que el sector agropecuario no cuenta con ningún organismo financiero que promueva el desarrollo de todas las actividades agropecuarias.

Es bien sabido que el Banco Agrícola tiene una cuantiosa cartera por cobrar de larga data. Las presiones políticas han dado lugar -tanto en gobiernos civiles como en los otros- a la concesión de préstamos, muchos de ellos en dólares, cuya recuperación no ha sido posible, en varios casos, también por presiones políticas interesadas. Esto ha colocado al Banco Agrícola en situación crítica y ha dado lugar a la idea de que se solucionarán los problemas con la creación de nuevos bancos. La realidad es que, con estas nuevas entidades, no habría un ente capaz de recuperar importantes créditos que otorgó el Banco Agrícola que, de todos modos, desaparecería.

Lo que corresponde hacer, y con urgencia, es, primero, restituir al Banco su capacidad para recuperar su cartera en mora y, luego, proceder a su reestructuración y reorganización sobre bases reales, científicas y técnicas de tal modo que se convierta, finalmente, en una entidad ágil que coopere efectivamente al desarrollo agropecuario.

La creación de nuevas entidades bancarias del Banco Agrícola sería una duplicidad inútil. El Banco Agrícola posee personal experimentado e idóneo, una infraestructura y organización. Aparte de todo esto, una vez cobradas sus acreencias, contaría con el capital necesario para realizar obras de positivo beneficio para el campesinado a través de créditos, asistencia técnica, importación de maquinaria agrícola y otros que, hoy más que nunca, son urgentes para dar a la agricultura la importancia que merece.

Por otro lado, no hay que olvidar que los bancos de tipo netamente comercial -como ocurre en muchos países de América Latina- también cuentan con secciones especializadas para atender a las áreas rurales. Una ley especial podría determinar, en su caso, que cada banco, con sentido de servicio, planifique una acción efectiva en las áreas rurales con objeto de incentivar la ganadería, la agricultura y la agroindustria.

En otras palabras, se hace innecesaria la creación de nuevos bancos estatales habiendo el Banco Agrícola y la red privada de bancos..

Educación y fronteras patrias

Por Vicente Lema

Parte apreciable de la exigua población boliviana habita en localidades y comunidades rurales, en pequeños pueblos y en las capitales de departamento y de provincia, bastante "hacia adentro" del territorio nacional.

Esta distribución poblacional, unida al difícil e incompleto sistema de vías y medios de comunicación y de transporte y al escaso nivel de desarrollo institucional y económico, sobre todo en las regiones de frontera internacional, hace de nuestro país prácticamente una isla continental; no una isla firme y pletórica de vitalidad, sino con grandes espacios inhabitados y con numerosos obstáculos para su consolidación, integración y defensa, como lo atestigua en forma trágica nuestra historia republicana.

La ambición de países vecinos conjugada con nuestro propio comportamiento ligero e irresponsable en relaciones internacionales y en la administración interna nos ha dejado desde el siglo pasado inmensas y dolorosas amputaciones territoriales, facilitadas en todos los casos por la ausencia casi total de población boliviana en los suelos involucrados y en nuestras guerras y negociaciones mal concebidas y peor sostenidas. Hoy sentimos congoja al comprobar que, pese a tan graves e injustas mutilaciones, los poderes públicos y la sociedad han puesto poquísimo empeño en poblar nuestras fronteras, administrarlas con seriedad y eficacia, promover y apoyar su desarrollo general y defenderlas de manera continua, evitando toda causa y oportunidad de nuevas desmembraciones. Ahí está el resultado de semejante descuido y desinterés, de tamaña falta de visión geopolítica y de tan seguida desatención de las verdaderas necesidades del país y su pueblo: de lejos, la mayor parte de nuestras zonas limítrofes son precisamente las menos habitadas, las menos avanzadas en el movimiento hacia el progreso y las menos protegidas, siendo, por tanto, las más vulnerables en detrimento actual y potencial de ellas mismas y de toda la nación.

Exceptuando Cochabamba, todos nuestros departamentos colindan con uno o con dos países vecinos. La extensión de nuestra frontera internacional llega a cerca de seis mil kilómetros discurriendo así: con Perú, a lo largo de casi 1.000 kilómetros; con Chile, casi 760 Km.; con Argentina, más de 700 km.; con Paraguay, 750 Km. y con Brasil, más de 2.600 kilómetros (!!!).

Ahora bien, es legítimo y oportuno formular algunos interrogantes:

¿Cuántas obras, empresas, programas o proyectos de envergadura real y productiva, de afirmación de la nacionalidad, de adquisición y cultivo permanente de la identidad boliviana, de desarrollo cientificamente planificado del capital humano y de los recursos naturales, de nuevos asentamientos de población y de creación de fuentes de trabajo estable y de riqueza, se han hecho, están en marcha o se prevén en y para nuestras vastas zonas fronterizas?.

¿Por qué la nación y sus gobernantes continúan permitiendo -y aun facilitando- que nuestros compatriotas que habitan las riberas internacionales o en localidades próximas a éstas se nutran orgánica, económica, cultural, cívica y hasta políticamente con los productos, las vivencias, los estímulos y los planes de desarrollo de naciones vecinas, antes y muchísimo más que de lo nuestro? ¿Cuánta bolivianidad se siente, late y se forja, se renueva y se asienta en el vivir cotidiano, en el ánimo y en la esperanza de cada poblador fronterizo nuestro?.

¿Cuál es exactamente el estado actual y el que se proyecta con precisión para el desarrollo equilibrado y coordinado de poblaciones tales como Chapacura, Bolpebra, Cobija, Mercier, Eureka, Manoa, Cachuela Esperanza, Guayaramerín, Puerto Siles, Baures, Puerto Villarroel, Porvenir, Puerto Frey, La Unión, San Matías, Pezones, Puerto Quijarro, Puerto Suárez, Mutún, Puerto Busch, Chovoreca, Fortín Ravelo, Santa Rosa, Villazón (en Chuquisaca), 10 de Octubre, Cañada Oruro/D'Orbigny, Campo Pajoso, Fortín Carlosito, Pozo Bermejo, Bermejo, Emborozú, Villazón (en Potosí), San Antonio de Esmoraca, Quetena, Fortín Cajones, Silata, Chiguana, Empexa, Lica, Bella Vista, Tambo Quemado, Sajama, Charaña, Jesús de Machaca, Taraco, Puerto Acosta, Mojo, Guarayos, Puerto Heath?.

¿Cuántas escuelas y otros centros educativos tienen éstas y otras localidades fronterizas? ¿De qué infraestructura disponen en cuanto a local, equipos y materiales de enseñanza-aprendizaje? ¿Cuál es la duración efectiva, la calidad tecnico-pedagógica y la pertinencia cívica y social de la educación que se ofrece? ¿Con cuánta atención especial se designa y se da soporte a los educadores? ¿Cómo se fomenta la educación comunitaria y cómo la comunidad apoya a la labor cultural y educativa? ¿De qué manera se busca y se practica la interrelación educación-salud-trabajo-servicio social?.

Sin pretender -pues no corresponde- que los servicios educativos tengan la función de resolver los problemas de poblamiento, economía y desarrollo ni las de edificar o mantener las bases y condiciones para la toma real de posesión nacional de nuestras regiones fronterizas o para garantizar su vigor, su defensa y su integración funcional a la vida patria, es claro e indiscutible que dichos servicios deben y pueden contribuir, de manera muy valiosa, al cumplimiento de estas tareas-desafíos.

Para que esa contribución sea eficaz y durable es preciso ampliar y reforzar la estructura, los medios físicos y el espíritu técnico-cívico de los servicios educativos existentes y, al mismo tiempo, crear otros.

Esto plantea al gobierno la **necesidad de diseñar, adoptar y aplicar una política especial de desarrollo de la educación fronteriza.** El esboço de tal política -cuyo pivote temporal inmediato ha de ser el Plan Nacional de Alfabetización y Educación Popular- puede ser acordado en multi-diálogo del Ministerio de Educación y Cultura con técnicos representantes de los demás ministerios, organismos descentralizados -tales como CBF, Corporaciones Departamentales de Desarrollo, COMIBOL, FOMO, etc. etc., organismos cívico-culturales locales y la colaboración de entidades y proyectos educativos y/o de desarrollo -humano de la iniciativa privada.

Enfrentar hoy con firmeza el problema de la deficiencia de los servicios educativos en nuestras fronteras, dentro de la óptica de la ayuda de éstos a la consolidación, la integración y el desarrollo de la nación en su conjunto, es tarea de altísima responsabilidad que hay que emprender para favorecer el bienestar inmediato y asegurar la satisfacción de necesidades y derechos de las generaciones que vendrán.

La Paz, abril 1983

La autogestión y las relaciones de propiedad

Por Nelson Capelino Velázquez

La autogestión sólo es posible en las relaciones de propiedad socialista, es decir, con la **integración del trabajo y la propiedad**, mediante la organización del trabajo asociado, liquidando para ello los resabios de la antigua sociedad, a fin de que los obreros, empleados y técnicos administren las empresas, con medios de propiedad social. Es obvio, entonces, que no es posible instituir la autogestión con medios de producción y capitales privados.

En el sistema autogestionario, los trabajadores deciden autónomamente sobre sus intereses y necesidades comunes. La autogestión es distinta a la cogestión, que sobreentiende diversas formas participativas, en la que todavía el trabajador es asalariado, porque no se modifican las relaciones de propiedad capitalista.

En la era contemporánea, el sistema social yugoslavo es el primero y, todavía, el único en el mundo, que tiene vigencia real durante más de 33 años.

Cuando los trabajadores se organizan sobre las bases de la autogestión, son ellos mismos los que colectivamente deciden y disponen de los medios de producción, es decir, del capital que es común o social, porque en el régimen autogestionario ya no existe el empresario estatal y/o privado, que formulen los planes de trabajo y dispongan de todas las cuestiones inherentes al desenvolvimiento de las empresas. En la autogestión, los trabajadores son libres e independientes, por cuya razón ninguna entidad o persona ajena al organismo autogestionado tiene derecho de intervenir en los asuntos internos del mismo. Son los trabajadores organizados en el trabajo asociado quienes ejercen el control social y económico, sobre las condiciones, medios y resultados de su trabajo y del trabajo social global; son los trabajadores mismos los que desarrollan la economía y la sociedad propendiendo a crear las condiciones más favorables posibles para el desarrollo continuo de las fuerzas de producción materiales, así como para el mejoramiento de sus condiciones de vida y trabajo; son los propios trabajadores los que elaboran sus reglamentos para normar las relaciones con sí y ante sí, como también para señalar sus obligaciones y derechos, todo ello en función de los intereses autogestores.

La autogestión distingue básicamente al sistema social yugoslavo de las modalidades y/o sistemas existentes en otros países, incluidos los países socialistas, en razón de que las relaciones socioeconómicas se desenvuelven en base a la propiedad social y al sistema delegatorio y de asambleas. Ahora bien, la esencia de la autogestión socialista se puede resumir así:

a) Que los trabajadores gestionan o administran los medios de trabajo y deciden de las condiciones de trabajo, como también de los resultados de su trabajo, excluyéndose de este modo el monopolio sobre la propiedad por parte de particulares o del Estado.

b) Que los trabajadores participan directamente en la dirección sobre asuntos estatales, sociales y de otro tipo, excluyéndose asimismo el monopolio de los partidos.

Para una mejor comprensión de las diferencias existentes entre el sistema social yugoslavo, y otros, voy a tomar como ejemplo a la República Popular de Hungría, también país socialista. El artículo 2, numeral 3, de la Constitución de ese país dice:

"En la República Popular de Hungría, la clase dirigente de la sociedad es la clase obrera que ejerce el poder en alianza con el campesinado agrupado en cooperativas, en unión con los intelectuales y otros sectores laborales de la sociedad" (1).

En el numeral 1, del artículo 5, de la misma Constitución se aclara el anterior concepto de la siguiente manera:

"En la República Popular de Hungría, el Estado protege la libertad y el poder del pueblo trabajador, la independencia del país, lucha contra todas las formas de explotación del hombre por el hombre, organiza las fuerzas de la sociedad para la construcción completa del socialismo" . (2).

De otro lado, en el artículo 3, de la Constitución de la República Socialista Federativa de Yugoslavia, encontramos la siguiente caracterización del Estado yugoslavo:

"La República Socialista Federativa de Yugoslavia es un Estado basado en la soberanía del pueblo y en el poder y la autogestión de la clase obrera y de todos los trabajadores, y en una comunidad socialista democrática y autogestionada de los trabajadores y ciudadanos y de los pueblos y nacionalidades de iguales derechos". (3).

El artículo 10 de la misma carta fundamental define con mayor precisión la organización social yugoslava:

"La organización socioeconómica de la República Socialista Federativa de Yugoslavia se basa en el trabajo asociado y en los medios de producción y de propiedad social, y en la autogestión de los, trabajadores en la producción y la distribución del producto social en las Organizaciones de Base del Trabajo Asociado y en otras Organizaciones del Trabajo Asociado, y en la reproducción social en su totalidad". (4).

Como se podrá comprobar, en ambos sistemas son los obreros quienes ejercen el poder. Pero ¿cómo lo ejercen? Esa es la cuestión que interesa distinguir. Veamos:

"En la República Popular de Hungría, el Estado protege la libertad y el poder del pueblo trabajador..", en tanto que en Yugoslavia el Estado está "basado en la soberanía del pueblo y la autogestión de la clase obrera".

Estas diferencias se aclaran aun más nítidamente, si tomamos en consideración que:

- En Hungría, "Los funcionarios en las organizaciones sindicales de distintos niveles, han contribuido con un trabajo promotor responsable - conciliando posiciones, haciendo proposiciones e influyendo en las decisiones de la Comisión Estatal de Planificación y de las comisiones interministeriales". (5).

- En Yugoslavia: "A través del sistema delegatorio está garantizado el nexo inmediato del hombre trabajador y ciudadano con la toma de decisión en los cuerpos directrices de las comunidades autogestoras más amplias, lo mismo que en las asambleas de comunidades socio - políticas" (6).

Por último, en las empresas pequeñas de Hungría son los ministerios del ramo los que designan a los directores, y en las empresas grandes los directores son nombrados por el Consejo de Ministros.

En Yugoslavia, el director o gerente, es nombrado por el Consejo Obrero, el que, a su vez, como hemos visto, es designado por el colectivo o asamblea de trabajadores. Es así que el hombre decide todas las cuestiones vitales y realiza una auténtica libertad. Esa libertad por la cual desde hacía tiempo viene luchando el pueblo polaco, contra el estatismo y el centralismo de la burocracia.

La autogestión, al principio, afectó únicamente a la producción, pero siguió expandiéndose a otras actividades sociales como la cultura, la ciencia, la educación los servicios sociales y todas las demás actividades.

(1) "Constitución de la República Popular de Hungría", págs. 9 y 10.

(2) Ibidem, pág. 95.

(3) "Constitución de la República Socialista Federativa de Yugoslavia", pág. 92.

(4) Ibidem, pág. 95.

(5) "Informe del Consejo Central de los Sindicatos Húngaros al XXIV Congreso,", Budapest, Dbre. 1980, pág. 6.

(6) "Autogestión y Sistema Político", Evar Kardelj, pág. 221.

La palabra de Juan Pablo II

Iglesia, justicia y paz

1. Queridos hermanos y hermanas: **"Dios estaba en Cristo reconciliando al mundo consigo"** (2 Cor 5, 19).

Estas palabras de San Pablo se hallan en el centro mismo de la liturgia de hoy, IV domingo de Cuaresma. Son palabras de la segunda Carta a los Corintios, y las leemos sobre el fondo de la parábola del **hijo pródigo** del Evangelio según Lucas. Esta parábola nos habla de modo especialmente convincente. Dice: he aquí cómo es este Dios que sale al encuentro de cada hombre, y que en Jesucristo ha reconciliado al mundo consigo. Verdaderamente este Dios es **"rico en misericordia"** ("dives... in misericordia", Ef 2, 4).

He aquí, para cada uno de nosotros, la llamada a la conversión, a la reconciliación con Dios en el misterio pascual.

He aquí la **palabra que nos prepara** a la celebración del Año de la Redención que dentro de poco comenzará en la Iglesia.

2. Dios ha reconciliado al mundo consigo en Cristo.

Hoy puedo hablar por primera vez después de mi regreso de América Central.

Quiero dar gracias a la **Divina Providencia** por este singular servicio pastoral. Durante los días pasados he podido visitar los siguientes países: Costa Rica, Nicaragua, Panamá, El Salvador, Guatemala, Honduras, Belice y Haití. He tenido la alegría de participar en el Congreso Eucarístico de Haití. He podido encontrarme con los Episcopados de América Central y con el Consejo Episcopal de América Latina.

Doy las gracias a mis hermanos en el Episcopado, así como también a los **sacerdotes, religiosos y religiosas de las diversas órdenes y congregaciones.**

Doy las gracias a las autoridades de cada uno de los países.

Uno todas estas acciones de gracias en una sola, dirigiéndola a las **sociedades de los países visitados.** Efectivamente, ellos, juntamente con los obispos, constituyen el Pueblo de Dios de América Central.

Muchas son las tensiones y los sufrimientos que gravitan sobre la vida de estas sociedades. Los sucesos de los últimos años han causado muchas víctimas. He tratado de dar testimonio de ello. He intentado, sobre todo, **manifestar** el amor que los pobres y los que se sienten probados por cualquier sufrimiento encuentran en el corazón de la Iglesia.

Este amor grita **justicia y paz** para las sociedades de América Central.

Este amor tiene su fuente en Cristo: en Cristo, en el cual Dios ha reconciliado al mundo consigo.

3. Sé que mi ministerio pastoral en América Central ha estado acompañado por la oración de toda la Iglesia. Esta oración ha sido particularmente ferviente en Roma y en Italia. Doy las gracias al Presidente de la Conferencia Episcopal Italiana, y al cardenal Vicario de Roma; y agradezco a los Intelectuales Católicos su especial llamada. Expreso mi reconocimiento a los diversos Movimientos, entre los cuales veo en gran número a los que pertenecen a las Comunidades neocatecumenales. Os doy las gracias a todos vosotros por vuestra presencia hoy en la plaza de San Pedro.

Que nuestra oración común ayude a los pueblos de América Central a realizar la justicia por los caminos de la paz. Que la Iglesia sirva a la gran causa del Evangelio: en efecto, él indica los caminos de la paz y de la reconciliación.

Plan nucleoeléctrico nacional

Por Antonio Rondón Aramayo

En la edición de "PRESENCIA" de fecha 16.4.83, el Dr. Tomás Guillermo Elio, presenta consideraciones muy dignas de ser tomadas en cuenta, en relación a las alternativas de desarrollo energético que ofrecen a nuestro país. Procurando complementar dichas consideraciones con algunas aclaraciones pertinentes, vamos a señalar a continuación las razones que fundamentan la necesidad de confirmar con estudios cuantitativos las apreciaciones cualitativas sobre la conveniencia o inconveniencia de incorporar centrales nucleoeléctricas a la red eléctrica nacional.

La presente sequía que afecta a la región occidental de nuestro país, es una muestra pequeña del tipo de contingencias que pueden influenciar negativamente el funcionamiento de sistemas energéticos que dependen de las condiciones climáticas, como la energía hidroeléctrica, solar é eólica. En el pasado, La Paz ha experimentado las consecuencias de estos efectos, soportando racionamientos de electricidad en épocas de estiaje. Hoy, con el crecimiento de la demanda la COBEE ha anunciado públicamente el riesgo de nuevos racionamientos, en caso de no encontrarse soluciones oportunas. Por este tipo de circunstancias, en ciertos casos, es aconsejable y hasta necesario el disponer de una base de generación eléctrica térmica, que permita dar estabilidad y confiabilidad a una red. La energía que menos impacto causa al uso de recursos no renovables y el medio ambiente, es la energía nucleoeléctrica y por consiguiente la más adecuada para constituir la base térmica aludida.

Sin embargo, existen consideraciones adicionales muy importantes que hace necesaria una evaluación cuantitativa, de la factibilidad de establecer una base térmica nucleoeléctrica.

En particular destacar los aspectos de:

— Costo económico. Un reciente estudio sobre el tipo de Organismo Internacional de Energía Atómica, en marzo pasado, explora las perspectivas de las centrales nucleares en base a reactores de pequeña y mediana potencia (200 a 500 MW (e)). Del mismo se deduce que el costo de capital (con costos de financiamiento del 9%), establece un orden de US$ 3000 por KW instalado (dólares de 1982), para una central nuclear de 300 MW (e). Esta cifra, para la dimensión de la central, es razonablemente comparable con el costo de US$ 2.400.— por KW de Sakhahuaya, según la publicación de referencia.

— Costo tecnológico. Si bien hay ejemplos de centrales que por sí solas cubren hasta un 18% de la carga de un sistema (caso de Israel en la ref. 1 de esta nota), tales instancias son la excepción. En el caso de una central nucleoeléctrica importante, el mercado interno corporada a la red nacional, el dimensionamiento de la misma se tendrá que hacer en base al desarrollo futuro de dicha red, la misma que, en base al crecimiento observado hasta 1980 y proyectado hasta el año 2000 por ENDE, deberá ser del orden de 2000 MW instalados, para contemplar la incorporación de una central nuclear de 300 MW (400 MW en caso extremo). Evidentemente, no se trata de incorporar centrales nucleares mañana, sino en el futuro a largo plazo, habida cuenta del tiempo de maduración de un proyecto electro nuclear (15 y hasta 20 años). Cualquier decisión al respecto (favorable o desfavorable), requiere una sólida base cuantitativa para tener un grado aceptable de confiabilidad.

— Dependencia externa. La tecnología asociada a las centrales nucleoeléctricas es un arma de doble filo. Por una parte, el impulso que produce en el desarrollo de los usuarios humanos e industriales de un país es comparable y hasta mayor al de la instalación de una industria pesada, como la siderurgia. En cambio, se incurre en los riesgos de dependencia de suministros, (combustible enriquecido, agua pesada o grafito purificado, según el tipo de reactor), provisión de partes y piezas de recambio, y de la posible obsolescencia de la misma tecnología, en un plazo de 35 a 40 años. También estos aspectos deben ser objeto de una evaluación lo más precisa posible.

En suma, la relación sometisima que hemos hecho de una fracción solamente de las variables que entran en la decisión de adoptar o no un plan nucleoeléctrico nacional, confirma la necesidad de completar los estudios ya informalmente iniciados, para establecer las bases que permitan tomar la decisión aludida con el mayor margen de solidez.

*****

Referencia 1.- Technical Report Series N°. 224, International Atomic Energy Agency, Vienna 1983.

La Paz, abril 1983.

Cartas a PRESENCIA

En defensa de una guardería infantil

Señor Director:

Desde el pasado año funciona en la Guardería Infantil de la Policía Boliviana, un curso de jardín de infantes (Kirdergarten) con aproximadamente 140 niños que pertenecen a la zona de Sopocachi, además de los hijos de los policías que reciben las atenciones correspondientes.

Empero ayer, hemos sido notificados para abandonar dicho local, situado en la calle Rosendo Gutiérrez, N°. 713, donde hace casi 10 años funciona la Guardería Infantil de la Policía Boliviana, aduciendo que el inmueble será devuelto a su antiguo dueño.

En atención a que a esta altura del año no se puede causar daños de orden material a los citados niños, únicos privilegiados y a los que el Estado está obligado a proteger por las circunstancias anotadas, nos hemos visto obligados a recurrir al prestigioso matutino "PRESENCIA", a fin de presentar nuestras quejas sobre este asunto. Esperamos que las autoridades superiores del Ministerio de Educación y Cultura y de la Policía Boliviana dejen sin efecto esta medida drástica por el presente año, ya que su ejecución significaría atentar contra los derechos del niño, que son inalienables y universales, conforme lo establece el código del menor.

El bienestar del menor es tarea de todos y todos quedan emplazados"

Atentamente:

Catalina Chambi; Carmen Carpio y Bertha B. Claros.

Estados Unidos

Debate sobre préstamos al exterior

Por Jonathan Friedland
Especial de IPS

WASHINGTON. El Congreso tratará de introducir una nueva legislación para frenar la actividad de los bancos dedicados a la concesión de créditos con los países endeudados y busca aumentar en ocho millones 400 mil dólares la cuota estadounidense en el Fondo Monetario Internacional (FMI).

Con estas medidas, la Casa trata de rechazar el intento del gobierno federal de hacer los préstamos al exterior medio de iniciativas privadas, en lugar de los bancos regulares.

Falta aún determinar los límites exactos de la ley, pero Casa intenta obligar a los bancos a establecer reservas especiales para créditos de dudosa y a modificar los métodos por los cuales obtienen sus pagos por servicios de corredores.

La creciente desconfianza en las políticas de la banca ha llevado a los legisladores a tomar una posición de la que nadie se esperaba. El principal dirigente del sistema bancario del Senado, Jake Garn, aseguró recientemente que habrá una ley al respecto. "El principal argumento es que esta legislación es necesaria para que no se siga debilitando la actividad de los bancos y los legisladores podemos ir tranquilamente a casa".

Garn hizo esta afirmación en un grupo de funcionarios del gobierno federal que trató de convencer al comité senatorial de que el gobierno debe mantener su papel de supervisor, no de fiscal, en las actividades bancarias.

"El gobierno federal está tratando de evitar que se tomen medidas que impidan el libre flujo del capital requerido", afirmó a su vez John Williamson, del Instituto de Economía Internacional de Washington.

"El gobierno federal entiende que se necesitan algunas restricciones pero no desea que el congreso tome medidas tan radicales que hagan este proceso de reajuste inviable dentro de unos cuantos años", agregó.

Es posible, sin embargo, que el proyecto de control vacario que elaboren los funcionarios de la administración finalmente resulte similar al paquete de medidas que surjan del Congreso.

El plan del Congreso está diseñado para reducir los incentivos a la banca privada en los préstamos que hagan a países endeudados con pocas posibilidades de pago, del servicio de sus respectivas deudas.

La parte más controvertida del plan de cinco puntos presentado por el gobierno federal al Congreso es el requerimiento de que los bancos establezcan reservas especiales para el otorgamiento de créditos a los países que tienen dificultades para pagar los servicios de sus deudas "por períodos prolongados".

El director de la reserva federal, Paul Volker, explicó que esta medida significa que las reservas deben ser apartadas en los siguientes casos:

— Si en un plazo de seis meses no se han hecho pagos completos de los intereses adeudados.

— Si no se han cumplido los términos de una deuda reestructurada en el plazo de un año.

—Si no se han cumplido los programas de reajuste del Fondo Monetario Internacional y "no existen perspectivas a corto plazo para este cumplimiento".

— Si no se observan perspectivas a corto plazo para "la recuperación ordenada" de la deuda de servicios.

Otros aspectos de este plan mantienen en abierta oposición a los banqueros. En el proyecto de regulación de incluyó un requerimiento que obligaría a los bancos a amortizar sus ingresos por cobro de servicios como parte del convenio de créditos en lugar de reportarlo como parte de sus ingresos regulares, como se ha hecho hasta ahora.

Este método permite con frecuencia a los banqueros recuperar pérdidas en pagos de la deuda o de las tasas de interés mediante compensaciones en este tipo de tarifas.

De hecho, con estas medidas los banqueros están defraudando a sus accionistas", señaló un asistente del Congreso que trabaja en la elaboración de esta legislación.

"Los bancos registran en realidad mayores ingresos,

(Pasa a la Pág 13)

Dios nos habla cada día

EL ESPIRITU ES EL QUE DA VIDA

Jesús, dándose cuenta de lo que estaban murmurando, les preguntó: ¿Esto les ofende? ¿Qué pasaría entonces, si vieran al Hijo del hombre subir a donde antes estaba? El Espíritu es el que da vida; el cuerpo no aprovecha. Y las cosas que yo les he dicho son espíritu y vida. Pero todavía hay algunos de ustedes que no creen.

Es que Jesús sabía desde el principio quiénes eran los que no creían y quién era el que lo iba a traicionar.

Y añadió: Por eso les he dicho que nadie puede venir a mí, si el Padre no lo trae.

Desde entonces, muchos de los que habían seguido a Jesús lo dejaron y ya no andaban con él. Jesús les preguntó a los doce discípulos: ¿También ustedes quieren irse?

Simón Pedro le contestó: Señor ¿a quién podemos ir? Tus palabras son palabras de vida eterna. Nosotros ya hemos creído y sabemos que tú eres el Santo de Dios.

Jesús les contestó: ¿No los he escogido yo a ustedes doce? Sin embargo, uno de ustedes es un diablo. (Juan. Capítulo 6, 61-70).

REFLEXIONEMOS JUNTOS

Jesús nos advierte que muchas cosas materiales no son útiles para el hombre y nos exhorta a preocuparnos principalmente de la vida espiritual. Pedro nos da una respuesta que debemos hacer nuestra: Tus palabras son palabras de vida eterna.

México y Estados Unidos

Preocupa el conflicto centroamericano

Por Peter Eisner
Agencia AP

MEXICO.- México y los Estados Unidos no han podido resolver sus diferencias básicas en cuanto a la política a seguir en América Central, y es poco probable que tras la reciente visita del Secretario de Estado George P. Shultz a este país los mexicanos modifiquen su respaldo a Nicaragua a los izquierdistas de El Salvador.

No obstante, funcionarios de ambos países subrayaron después de la visita de dos días de Shultz a México que hubo una "mayor comprensión" de las diferencias que separan a los dos países en torno al América Central, así como respecto a los complejos problemas relativos al comercio y a la inmigración de mexicanos indocumentados a los Estados Unidos.

Shultz se mostró optimista, dijo que las conversaciones fueron "constructivas" y que se habían abordado los asuntos más delicados que deben hacer frente ambos países.

No obstante, importantes analistas estadounidenses y mexicanos dijeron que no hay perspectivas de que México disminuya su respaldo al gobierno sandinista de Nicaragua o de que asuma una posición contraria a los movimientos guerrilleros en Guatemala y El Salvador.

"No hay indicios públicos de que (los mexicanos) vayan a cambiar su política, o no creo que haya cambiado", dijo uno de los analistas.

Expresó asimismo que Washington se ha mostrado cuidadoso de no presionar a México mediante el sistema de vincular las cuestiones económicas con las de política exterior, especialmente en medio de los esfuerzos que hace este país por pagar su deuda externa que asciende a 83.000 millones de dólares, contraída en gran parte con bancos norteamericanos.

Un factor que complica el enfoque estadounidense de la posición de México es la creencia ampliamente mantenida de que la política exterior mexicana constituye un instrumento importante de política interna.

Al evidenciar su independencia y respaldar los movimientos de liberación en América Central, el gobierno evita en gran medida un enfrentamiento con la izquierda, una de sus preocupaciones fundamentales durante la actual crisis económica.

En estas circunstancias, se abriga la esperanza de que el presidente Miguel de la Madrid simpatice en privado con el punto de vista norteamericano, si bien no está en condiciones de modificar la posición pública asumida por el país.

Si bien no se ha hecho aparente un "cambio público", hubo indicios en México de una "interpretación mucho más cordial de la política exterior", dijo el analista.

En su viaje de regreso a Washington el martes por la noche, Shultz dijo a los periodistas que ningún funcionario mexicano "cuestionó la posición norteamericana de que Cuba y Nicaragua están enviando armas a los rebeldes salvadoreños y de que esto constituye una importante causa de conflicto en la zona.

"Hemos discutido extensamente la situación en América Central", dijo Shultz en rueda de prensa en el aeropuerto aquí. "No estuvimos de acuerdo en todo, pero pudimos analizar cada asunto, ... incluso los más delicados, ... todo dentro de un espíritu muy constructivo".

Fracasó la misión

Cosmonautas soviéticos retornaron ayer a Tierra

MOSCU, 22 (AP).- Los tres cosmonautas soviéticos que no lograron cumplir con la misión de acoplar su nave espacial Soyuz 8 con la estación en órbita Salyut 7 regresaron hoy a la tierra, casi 24 horas después de la frustrada maniobra, que constituyó el primer fracaso espacial soviético en cuatro años.

Al informar sobre el aterrizaje sin novedad en la "prevista región" al norte de la ciudad centroasiática de Arkalyk, situada 2.500 kilómetros al este de Moscú, la agencia noticiosa TASS dijo que los tres cosmonautas se "sentían bien", pero no proporcionó detalles sobre las causas de la fracasada misión.

Este caso es el cuarto fracaso conocido en un acoplamiento espacial, desde que el programa Soyuz-Salyut fue iniciado en 1967.

Hasta ahora han muerto cuatro cosmonautas en los esfuerzos por desarrollar la actividad soviética en el espacio exterior.

Los primeros indicios de las dificultades surgieron anoche cuando grupos occidentales que observaban el curso de la misión dijeron que la nave y la estación espaciales estaban a sólo metros de distancia entre sí, y que no lograron acoplarse.

Los medios de difusión soviéticos sólo informaron hoy sobre el hecho y sobre el regreso a la tierra de la Soyuz 8, a sólo 48 horas de su lanzamiento.

La tripulación estaba comandada por el Teniente Coronel Vladimir G. Titov, de 36 años, en su primera misión espacial, e integrada por el Ingeniero Gennady M. Strekalov, de 43 y el científico Alexander A. Serebrov, de 39 años.

TASS dijo que el fracaso del acoplamiento se debió a una "desviación del régimen de acercamiento previsto", mientras que en otros círculos se comentó que pudo haberse debido a que la estación Salyut 7 tenía una masa casi duplicada, de 40 toneladas, tras su acoplamiento del mes pasado con la nave robot Cosmos 1443.

Hoy en la historia

POR THE ASSOCIATED PRESS

Hoy es sábado, 23 de abril, el 113 avo día de 1983. Faltan 252 días para que culmine el año.

ACONTECIMIENTOS SALIENTES

1616. En Madrid muere Miguel de Cervantes Saavedra.

1625. Fallece el artista español Juan de Roelas.

1661. Es coronado el Rey Carlos II de Inglaterra.

1775. Mozart estrena la cantata "Il Re Pastore".

1794. Se establece el divorcio en Francia.

1848. Francia vota por primera vez bajo el sistema de sufragio universal.

1865. Fallece el cirujano español Diego de Argumosa.

1906. Se decreta la primera Constitución que se conozca en Rusia.

1975. El presidente norteamericano Gerald Ford declara que ha terminado la guerra de Vietnam.

SERGIO PROKOFIEV

NATALICIO DE HOY:

Sergei Prokofiev, compositor soviético, 1891-1953.

Los críticos son los hombres que han fracasado en la literatura y el arte — Benjamin Disraeli, político inglés, 1804-1881.

Ausencia de Chernenko en reunión del Kremlin motiva especulación

MOSCU, 22 (AP).- La ausencia hoy de Konstantin Chernenko, considerado el principal rival del jefe soviético Yuri Andropov, en una importante reunión del Kremlin por segunda vez en una semana hizo resurgir las especulaciones de que estaba gravemente enfermo o había sido desplazado del Poder.

Chernenko, de 71 años, protegido del extinto Presidente Leonid Brezhnev, no estuvo entre los otros miembros del politburó que flanquearon a Andropov en la celebración en el Kremlin del centésimo décimo tercer natalicio de Vladimir Lenin, fundador del Partido y el Estado Soviético.

El lunes pasado, Chernenko fue el único miembro del politburó ausente en una reunión de alto nivel a la que también asistieron los miembros suplentes del organismo gobernante, los secretarios y los jefes de partido de las 15 repúblicas soviéticas.

Chernenko no apareció en público desde el 30 de marzo.

Las especulaciones sobre su futuro político surgieron a principios de mes cuando no encabezó, como se anticipaba, una delegación soviética que asistió a un Congreso Comunista en Berlín Oriental para analizar el legado de Karl Marx en el centésimo aniversario de su muerte.

Los diplomáticos occidentales, a los que se dijo que Chernenko iría a Berlín posteriormente, fueron informados después que el dirigente estaba enfermo.

Pero los observadores occidentales especularon que Chernenko también podría haber quedado en una desfavorable posición política.

Se consideraba que, como protegido de Brezhnev, Chernenko era el principal rival de Andropov en la pugna por tomar el timón del Kremlin tras la muerte de Brezhnev en noviembre.

Andropov, ex-jefe de la KGB, avanzó rápidamente hacia la sucesión al ser electo Secretario General del Partido Comunista el 12 de noviembre, dos días después de la muerte de Brezhnev.

El futuro de Chernenko se hizo entonces incierto. Su ausencia de hoy dio fuerza a las especulaciones.

El discurso principal fue pronunciado hoy por Mikhail Gorbachev, de 52 años, el más joven de los 12 miembros del politburó, fue el segundo acto importante en la semana en que pronunció el discurso principal. Gorbachev, que es un experto agrícola, y Andropov fueron los dos oradores miembros del politburó en la reunión del lunes, dedicada a cuestiones agrícolas.

Vulcanólogo propone bombardear el Etna

ROMA, 22 (EFE). El vulcanólogo italiano Franco Barberi propuso hoy el bombardeo inmediato del volcán Etna, para evitar que los dos brazos de lava incandescente alcancen a los pueblos de Nicolosi y Belpasso.

"Tenemos 24 ó como máximo 48 horas de plazo, después alguien tendrá que tomar la responsabilidad de dar la orden de salida a los aviones" declaró el científico, que fue responsable hasta hace escasos meses de una investigación geodinámica nacional.

Franco Barberi propuso que los bombarderos disparen explosivos en las proximidades de las bocas de lava con el fin de abrir nuevas bocas de salida y que el magma comience a salir por nuevos trazados desde lo alto de la montaña.

Se evitaría así que las dos corrientes de lava alcancen las zonas habitadas, que se encuentran ya sólo a 5 kilómetros y además el magma bajaría a menor velocidad, y se enfriaría más rápidamente.

Los países y ciudades más afectados por el desempleo

PARIS, 22 (EFE).- La revista económica francesa "L'Expansion" publicó hoy un estudio sobre el desempleo según el cual Irlanda y España figuran en cabeza de los países industrializados de la "OCDE" (Organización de Cooperación y Desarrollo Económico) con mayor proporción de trabajadores sin trabajo.

En el mismo informe se reseñan las características del desempleo en algunas ciudades donde se manifiesta con particular gravedad.

Cifrado en porcentajes de la población activa, el paro se elevó (según datos de octubre 1982) a un 17.1 por ciento en Irlanda, seguida de España (16,9), Holanda (14,5), Bélgica (14.1) Reino Unido (13), Canadá (12,5), Italia (12) Dinamarca (10,7), Estados Unidos (10.4), Australia (9,6) Alemania (9.1) y Francia (8.6).

Entre las ciudades Duisburg (región industrial del Rhur), que alcanzará pronto un 20 por ciento de desempleados, sólo encontró "el éxodo" como remedio a la crisis.

Ex Rotterdam, el mayor puerto del mundo, el 20 por ciento de la población no trabaja. La solución prevista es dejarlo en manos de los desempleados, mediante facilidades, para que se conviertan en empresarios.

Dublin, donde se concentra la mayoría de los desempleados irlandeses, promociona la formación de jóvenes.

Detroit, capital norteamericana del automóvil, cuenta con un desempleo superior al 20 por ciento. Se han tomado múltiples intentos de solución, pero ninguno ha sido eficaz.

Sudbury (Canadá) especie de emporio del níquel, llegó a un 25 por ciento por la baja del precio del metal. Se ha optado por la implantación de la semana de cuatro horas.

Elecciones en Portugal

LISBOA, 22 (AP).- La ciudadanía portuguesa acudirá el lunes a las urnas para votar por un nuevo Parlamento y un nuevo gobierno, al cumplirse exactamente nueve años de que un golpe militar restituyera la democracia en el país, y pusiera fin a medio siglo de dictadura derechista.

Se considera que esta cuarta elección desde 1974 para la Asamblea de 250 escaños hará retornar al poder a los socialistas moderados del Primer Ministro Mario Soares, tras cinco años de estar en la oposición.

Los 7,2 millones de votantes habilitados elegirán entre 13 partidos y dos alianzas electorales, tras la campaña proselitista de tres semanas que la prensa local califica de "opaca" y "comercialista".

El Presidente Antonio Ramalho Eanes disolvió la Cámara en enero pasado, y convocó a elecciones tras las divisiones internas en la ahora desaparecida coalición de social-demócratas, demócratas cristianas y monarquistas.

Eanes, cuya decisión interrumpió el mandato de cuatro años de la legislatura al faltarle 18 meses para completarlo, rechazó una propuesta de los partidos de que se les permitiera formar su cuarto gabinete en tres años, luego de las renuncias del Primer Ministro Francisco Pinto Balsemao y del Ministro de Defensa Diego Freitas do Amaral.

Disminuyó la tasa anual de inflación en Gran Bretaña

LONDRES, 22 (AP).- La tasa anual de la inflación en Gran Bretaña disminuyó el mes pasado al 4,6 por ciento el nivel más bajo en 15 años, anunció hoy el gobierno, lo cual hace que la Primera Ministra Margaret Thatcher haya quedado en posición ventajosa para convocar a elecciones anticipadas en junio próximo.

La cifra correspondiente a marzo, comparada con el 5,3 por ciento del mes anterior, fue la tasa disminuirá al cuatro por ciento para mayo, antes de volver a ascender a alrededor del seis por ciento para fines de año, un factor que muchos simpatizantes de la Señora Thatcher consideran decisivo para la convocatoria a elecciones anticipadas.

La mayoría de los jefes de gobierno británicos recurren a los votantes antes de la fecha estipulada cuando consideran que tienen mejor oportunidad de triunfar en las elecciones. La Primera Ministra puede convocar a las urnas en cualquier momento antes del fin de su mandato de cinco años, que vence en mayo de 1984.

Mientras la tasa de la inflación británica es el 5 por ciento, la del promedio del Mercado Común Europeo de 10 naciones es del 7.9 por ciento, del 3,5 en Estados Unidos.

CONVERSACION.- Moscú, 22 (AP).- El jefe del Partido Soviético Yuri Andropov, derecha, conversa con el Viceprimer Ministro Andrei Gromyko, en Moscú (Radiofoto AP).

Australia también expulsó a un diplomático soviético

CANBERRA, 22 (AP).- El gobierno australiano expulsó hoy al Primer Secretario de la Embajada Soviética en Canberra tras acusarlo de representar una amenaza para la seguridad de Australia, anunció el Ministro de Relaciones Exteriores Bill Hayden.

Dijo que el diplomático Valeriy Nikolayevich Ivanov, había "infringido las convenciones relacionadas con la debida conducta de los diplomáticos".

Agregó que dio instrucciones al Embajador soviético Nicolai Saudarikov de que dispusiera la salida de Australia de Ivanov en un plazo de siete días.

Hayden explicó que el gobierno obtuvo pruebas de que Ivanov era "un funcionario de inteligencia profesional del Comité para la Seguridad del Estado (KGB).

Las acciones de Ivanov, desde que fue asignado a Australia en 1981, "crearon una amenaza para la seguridad nacional australiana de manera que no puede ser tolerada por el gobierno", expresó el ministro.

Dijo que esperaba que la expulsión de Ivanov "sirviera de ejemplo para otros que se vieran tentados a obrar contra los intereses de Australia".

Estados Unidos invita a la URSS a un diálogo sobre distensión

MADRID, 22 (EFE).- Estados Unidos sugirió hoy en Madrid que la Unión Soviética puede desear un fracaso de la Conferencia sobre Seguridad y Cooperación en Europa (CSCE) y busca culpar de ello a Washington.

Max Kampelman, jefe de la delegación norteamericana en la CSCE, señaló que la URSS intensificó esta semana sus alusiones en el foro que trata sobre la distensión europea a un "posible fracaso", al tiempo que señalaba con el dedo a su país.

Pero Kampelman insistió en que Norteamérica desea el éxito del encuentro diplomático que tiene a Madrid como escenario desde noviembre de 1980 e insistió en que Washington "está dispuesto a reunirse y dialogar con cualquier delegación" a ese fin.

Un diálogo precisó más tarde a los periodistas, "que no tiene porque ser a través de mediadores, sino que puede ser directo" y se declaró presto a reunirse con su colega soviético Anatoli Kovaliov.

Asimismo, Max Kampelman que viajará este fin de semana a la capital de su país reiteró que Norteamérica está lista para continuar el trabajo en Madrid en pro de un acuerdo que amplíe la distensión Este-Oeste.

Pero señaló que mientras la Unión Soviética continúe la represión a los disidentes que hacen contra la violación del Acta Final de Helsinki - documento que consagró el llamado "espíritu de distensión" en 1975- será difícil el logro de nuevos compromisos de Occidente con Moscú.

Previamente, el número dos" soviético en Madrid, Embajador - Yuri Dubinin, hizo un alegato ante la CSCE para urgir la búsqueda de soluciones e intentó atribuir a Washington el eventual fracaso.

Ese término es el que despierta mayores susceptibilidades entre los 35 Estados participantes y sobre todo el anfitrión, España- que durante los 30 meses que dura el encuentro repitieron su deseo de un acuerdo final "sustancioso y equilibrado".

El jefe de la delegación española, Juan Luis Pan de Soraluce, dijo taxativamente que "el fracaso de la Conferencia de Madrid es contrario a los intereses de la nación y los deseos del gobierno" y de "esos intereses sólo pueden cubrirse con un documento sustancioso y equilibrado".

Pero el propio Pan de Soraluce, no dudó en calificar la situación actual de la CSCE como de "interregno" a la espera de mutuos sondeos del Oeste, y de una iniciativa desbloqueo.

Británicos mantienen zona de exclusión en torno a Malvinas

LONDRES, 22 (AP).- El gobierno británico anunció anoche que no permitirá que un grupo de argentinos visite las tumbas de soldados argentinos muertos en las islas Falkland (Malvinas), pero rehusó decir qué pasos dará si un buque argentino navega rumbo al archipiélago del Atlántico Sud y rehusa detenerse.

La Secretaria de Relaciones Exteriores dijo en un comunicado que no puede permitir la visita porque la Cruz Roja Internacional ha retirado su participación en el viaje.

El gobierno británico manifestó haber aceptado el juicio de la Cruz Roja en el sentido que las proposiciones del organizador del viaje, Osvaldo Destefanis, eran inaceptables y agregó que "en estas circunstancias claramente está descartado que nosotros estemos de acuerdo con la visita".

El comunicado dice que el gobierno conservador de Primer Ministro Margaret Thatcher permitiría a los argentinos visitar las islas solamente si aceptan condiciones que aseguren que la visita sea de carácter privado y movida por consideraciones humanitarias.

Un portavoz de la Secretaría de Relaciones Exteriores, preguntado anoche acerca de las medidas que adoptaría Gran Bretaña contra cualquier ataque argentino que transportara deudos de los soldados muertos hacia las islas a despecho de la oposición inglesa, rehusó hacer comentario alguno.

Destefanis dijo que por lo menos 40 familiares de los 649 argentinos caídos en la guerra de 74 días librada el año pasado y que están sepultados en las islas han manifestado su intención por visitar sus tumbas.

Hay 221 tumbas argentinas en un cementerio en la localidad de Darwin, en las islas.

VENDO

Lavadora y secadora ropa, aspiradora, lustradora, alfombras, juego francés, escritorio y otros. Ref. Av. Julio Patiño N° 824, casi esq 14 Calacoto. Sábado y Domingo.

INSTITUTO NACIONAL DE ESTADISTICA
CONVOCATORIA A PROPUESTAS
Nº. 01/83
Mantenimiento de equipo de computación
DEC-SYSTEM 20-20 marca DIGITAL

El Instituto Nacional de Estadística (INE), convoca a todas las firmas nacionales e internacionales legalmente establecidas en el país, a presentar propuestas para el mantenimiento de su equipo de computación DEC-SYSTEM 20-20 marca DIGITAL, de acuerdo al DECRETO LEY Nº. 15223 de 30 de diciembre de 1977. El pliego de especificaciones deberá ser recogido de la Secretaria General de la Institución, plaza Mario Guzmán Asplazú (Ex-plaza del Periodista) Nº. 1, debiendo ser presentadas las propuestas, con todas las formalidades de Ley, hasta hrs. 18.00 del día lunes 16 del mes de mayo del presente año, con el rótulo de INSTITUTO NACIONAL DE ESTADISTICA-CONVOCATORIA Nº. 01/83.

La Paz, 21 de abril de 1983
RELACIONES PUBLICAS I.N.E.

MINISTERIO DE PLANEAMIENTO Y COORDINACION
Dirección de Planeamiento Regional
"PROGRAMA PLANIFICACION PARA EL DESARROLLO RURAL MPC/USAID"

El Ministerio de Planeamiento y Coordinación convoca a concurso de méritos a profesionales en áreas de la economía, administración y/o ingeniería para las siguientes funciones de Asesoría a las Corporaciones Regionales de Desarrollo:

1. El Asesor trabajará con contraparte de la Corporación Regional de Desarrollo del Beni, con base en Trinidad, para introducir metodologías y sistemas desarrollados y/o seleccionados por el equipo del proyecto trabajando a nivel de Dirección Regional de Planeamiento del MPC. Estas metodologías y sistemas serán centrales en las áreas de planeamiento regional, diseño e implementación de planes, programas y proyectos, así como presupuesto y funciones administrativas.

2. El asesor recibirá instrucciones globales del Director del proyecto y asistencia específica de los especialistas del equipo central en las tres áreas del proyecto identificadas en el punto uno arriba.

Requisitos:
- Experiencia en planificación regional
- Conocimiento de métodos y sistemas gerenciales
- Facilidad de expresión oral para transmisión de conocimientos
- Conocimiento de la estructura del sector público y experiencia en el sistema de planificación.
- Experiencia de labores en actividades conexas con la Región, tanto en el sector privado como público.

Tiempo de trabajo: Establecido para diez meses de trabajo, renovable por un año.

Remuneración: A acordarse según medición del curriculum profesional, entrevista personal y experiencia de trabajo.
Presentación de solicitudes:

- Carta de solicitud
- Fotocopia del título académico
- Curriculum vitae con fotocopia de títulos de post grado, cursos de especialización y certificados de experiencia de trabajo.
- Fecha límite para entrega de solicitudes: 2 de Mayo de 1983
- Dirección: Ministerio de Planeamiento, Av. Arce 2146, 3º Piso Oficina de la Coordinación del Proyecto MPC/USAID/B "Planificación para el Desarrollo Rural", Dirección de Planeamiento Regional - Casilla 3116, Teléfonos 374376 - 372071

ATENCION MEDICA EN C.N.S.S.
POR ACCIDENTES
NO PROFESIONALES

La Caja Nacional de Seguridad Social, a propósito de la crónica periodística publicada en el matutino "HOY" de 13-4-83, pone en conocimiento de los señores trabajadores y asegurados en general que nuestra entidad no emitió comunicado alguno sobre el no reconocimiento de prestaciones médicas por riesgos extraordinarios o no profesionales, como asevera dicha publicación periodística. Por otra parte, la Resolución Administrativa a que hace referencia quedó sin efecto hace tiempo atrás por determinación del Consejo Directivo de la institución.

Consecuentemente, de conformidad con el artículo séptimo del Decreto Ley Nº. 14643 de 3 de junio de 1977, los asegurados y sus beneficiarios tienen derecho a las prestaciones del Seguro de Enfermedad independientemente de las circunstancias y causas que hubiesen motivado la enfermedad o el accidente; sin embargo, en aplicación del artículo 162 del Reglamento del Código de Seguridad Social, si un siniestro ocurre por hecho intencional, culpa del empleador o de una tercera persona, la Caja otorgará las prestaciones debidas, **con la obligación de repetir el pago del importe de las mismas contra él o los autores.**

La Paz, abril de 1983

RELACIONES PUBLICAS

COMPRO MAQUINAS
(Usadas)

Pago Ib. 27.000 coser, Ib. 12.000 escribir, cocinas, T.V. muebles, ropa en cantidad, persianas, etc. Telf. 354367.

AGENDA

PRESENCIA Av. Mariscal Santa Cruz. Edificio Esperanza piso, teléfonos 372349 - 372341 - 351998 - 352173 - 352178. Precios de PRESENCIA en Santa Cruz: Días ordinarios $b. 40 .- jueves y domingos $b. 50.-

ROL DE ESTABLECIMIENTOS FARMACEUTICOS CORRESPONDIENTE A LOS DIAS 23 AL 30/ABRIL/1983

OBRAJES Plaza Obrajes-Edf. Reyna Esther Tel. 782081; **ACHUMANI** Av. García Lanza N° 1110 Tel. 365176; **SANTA GEMA** Av. General Lanza N° 2211 Tel. 355795; **BENI** Calle Nicolás Acosta N° 583 Tel. 37606; **VILLARROEL** Calle Bolívar N° 789 Tel. 324298; **COMERCIO** Final Comercio N° 1429 Tel. 320392; **SAN LUIS** Calle Dias Romero N° 374 Tel. 324785; **LITH** Calle Ocobaya N° 231-V. Fátima; **VIRGEN DE COTOCA** Av. Tito Yupanqui-V. Copacabana; **SANTA LUCIA** Av. Kollasuyo esq. María Asín; **LA SALVACION** Av. Buenos Aires N° 1608 Tel. 370237; **URANIA** Calle Max Paredes y Sagárnaga; **JUNIOR** Calle Constitución N° 253 Tel. 354084; **ESMERALDA** Av. Ballivián N° 1280-El Alto.

TARIJA

Del 23 al 30 de Abril TARIJA La Madrid 0-0292 Tel. 3702; **MINERVA** Cochabamba 0-0303 Tel. 2861.

ORURO

Del 23 al 29 de abril Farmacia **SANTA BARBARA** Velasco Galvarro y Santa Barbara, Tel. 32765; **LA SALVADORA** 6 de Octubre esquina Caro, Tel. 30680.

POTOSI

Del 16 al 22 de Abril, Farmacia **SANTIAGO** Calle Bustillo N°. 543 Telf. 2-2098. Farmacia **SAN FRANCISCO** Calle Bolívar 573 Telf. 2-2058.

Del 23 al 29 de Abrril Farmacia **BOLIVIANA** Plaza A. de Ibañez N°. 15. Telf. 2-3911. Farmacia **SUCRE** Calle Bustillo N°. 907 Telf. 2-4838.

Del 30 de Abril al 6 de Mayo Farmacia **CONTINENTAL** Calle Bolívar 813 Telf. 2-2011. **BRISTOL** Av. Villazón Esq. Alba Telf. 2-2893

Del 7 al 13 de Mayo Farmacia **ANTONINO** Plaza Eduardo Avaroa Telf. 2-5030. Farm. **COPACABANA** Calle Chayanta 1132 Tel. 2-2347.

SUDAMERICANA, Centro de la Ciudad

FLOTAS

TERMINAL TERRESTRE "CIUDAD DE LA PAZ", Tel. 367278 367275 - 367276
ABAROA, Tel. 372096
ANDINO, Tel. 370471
ATLAS, Tel. 328671
BUSTILLO, Tel. 376894 TRINIDAD
BOLIVIA, Tel. 355854
CONTINENTAL, Tel. 379061
COPACABANA, Tel. 366783 - 327211
CISNE, Tel. 361321
EL DORADO, Tel. 140375
SAN LORENZO, Tel. 378911
KIRKINCHO, Tel. 354512
KORILAZO, Tel. 373810
LA VELOZ DEL SUD, Tel. 373146
TRANSPORTES LA PAZ, Tel. 340475
URUS, Tel. 350793
AUTOLINEAS INGAVI, Tel. 378981
CINTA DE PLATA, Avda. Manco Kapac
EL CHAPACO, Chuquisaca esq. Tiquina N° 142 Tel. 340258
MANCO KAPAC, Jumsla N° 106, Tel. 350033
ORIENTE, Tel. 377551
TRANSMERIDO, Avda. Montes N° 660, Tel. 340475
TRANSPORTE PESADO A LARGA DISTANCIA, Independencia esq. Oquendo N° 199 Tel. 325683
YUNGUEÑA, Avda. de las Americas, N° 344 (Villa Fátima) Tel. 332344
RELAMPAGO, Tel. 369758
TRANSPORTE PESADO Oficina del Sur, Independencia N° 197 Telf. 3 857[illegible]

TELEFONOS DE URGENCIA

HOSPITAL DE CLINICAS, Maternidad		Tel. 376477
Tránsito	371271 371274	371276
Asistencia Pública	118	371277
Maternidad		314876
Neurocirugía		370779
Pediatría		327971
Bolivian Power Co. Ltda. Reclamos		354757
Bomberos		329344
Hospital de Clinicas Central		376401
Atención de Parto Domiciliario		369158
Pedro Patrulla		118
AASANA (Aeropuerto-Informaciones)		810127
Línea Pluto		811221
SAMAPA		375138
Dirección Nal. de Investigación	356124	357950
Estación Central	353510	810138
BUSCAMOVIL - Central Miraflores		

H. MUNICIPALIDAD DE LA PAZ

Teléfonos del Rescate		371231
Municipal de Emergencia	371236	375398
TASA, Reclamos 133 Informaciones 104 - Servicio Hora 117		
Larga Distancia Exterior 154100 Interior 101 Informes 350711		

EMPRESAS AEREAS

LLOYD AEREO BOLIVIANO, 351155	351157	371276
353606		
LUFTHANSA, Oficinas Ciudad Central 371210/11/12/13/14		
Oficinas Aeropuerto 811923/27 Oficinas carga Aeropuerto 811923		
AEROLINEAS ARGENTINAS, Tel. 351711		
AIR FRANCE, Tel. 351740		
EASTERN AIR LINES INC. Av. Camacho 1245 Teléfonos 372084/11 Reservas 351360/1 Aeropuerto Carga 810715		810114/5
LINEA AEREA IMPERIAL		

La Paz: Edif. Mariscal de Zepita, Local Comercial N° 1 Telf. 369303-369308 Potosí: Calle Matos N°. 86 Telf. 2-6431 Cochabamba 6432 Sucre: Plaza 25 de Mayo, Telef. 5931 Cochabamba Hermanos 3818 esq. Baptista; UNITOURS Ltda. Telfs. 37911 29833 Casilla 1073 Santa Cruz: AGENCIA CHUCHAS DE TURISMO Suárez de Figueroa 71.° Telfs. 41088-36372 Casilla 3457 Tarija SAMA-TOURS Sucre 670 Telfs. 3394-7600 Casilla 61

Episcopado uruguayo sugiere el diálogo para lograr una auténtica democracia

MONTEVIDEO, 22 (AP).- Conferencia Episcopal Uruguaya (CEU) analizó la situación social y política del país y dijo que se entable un diálogo de reconciliación que asegure la participación de todos los uruguayos y una "auténtica democracia".

"Deben constituirse estructuras políticas que ofrezcan a todos los ciudadanos idéntica voluntad posibilidades reales de tomar parte libre y activamente en el establecimiento del orden jurídico y la comunidad y en el gobierno", afirmó la CEU al cierre de su asamblea anual.

La CEU pidió un "sincero esfuerzo de reconciliación" que permita el acercamiento y el diálogo "con aquellos a quienes se miró como adversarios" y llamó a reincorporar a la comunidad a "los que puedan cooperar positivamente en la reconstrucción nacional".

El documento se conoció en vísperas de iniciarse las discusiones entre militares y los partidos políticos habilitados — Colorado, Nacional y Unión Cívica— que buscarán acordar el texto de una nueva Constitución que se someterá a plebiscito en las elecciones nacionales prometidas para el año próximo.

Los Obispos sostuvieron que "de un espíritu de diálogo, reconciliación y participación surgirá un régimen de auténtica democracia en el que las fuerzas sociales, políticas, jurídicas y económicas... cooperen y participen en la obtención del bien común".

Asimismo la CEU afirmó que aunque la "seguridad nacional" es fundamental en la vida de todo país, ella no puede invocarse para imponer arbitrarias limitaciones a las libertades".

Las Fuerzas Armadas se proponen consagrar en la nueva Constitución un instituto que les reserve la potestad de imponer al gobierno sus decisiones sobre todo asunto en los que entiendan esté en juego la seguridad nacional.

Ello es rechazado por los políticos, quienes entienden que los militares tienen un concepto demasiado amplio sobre la seguridad nacional. Así lo sostuvieron desde el debate previo al plebiscito constitucional de 1980 que ganó la oposición.

Los Obispos también tuvieron críticas hacia la conducción económica del gobierno por entender que dejó a un lado "lo específicamente humano" para imponer un estilo de vida que sumió a los uruguayos en la "angustia y la desesperación".

Se remarca también que uno de los factores que más ha deprimido a la sociedad es el silencio de los sindicatos lo que "agrega una mayor sensación de desamparo a quienes difícilmente de otro modo pueden hacerse oír".

Todas las actividades gremiales fueron suspendidas tras el golpe de Estado de 1973 y si bien desde hace dos años se vienen formando nuevos sindicatos estos no están aún en funcionamiento.

Chile logró segunda moratoria para pago de su deuda externa

SANTIAGO DE CHILE, 22 (AP).- El gobierno chileno logró una segunda moratoria de 90 días para el pago de amortizaciones de su deuda externa de unos 18.000 millones de dólares, informaron medios chilenos basados en fuentes financieras oficiales.

La prórroga a los pagos fue decidida por el comité de 12 bancos internacionales con el que las autoridades económicas chilenas mantienen gestiones en enero para renegociar la deuda externa y a la vez conseguir nuevos créditos por unos 1.600 millones de dólares. La moratoria vence el 30 de abril sin que hasta el momento se haya alcanzado el nuevo acuerdo.

El gobierno no confirmó la ampliación de la moratoria pedida en enero a la espera al parecer de un anuncio oficial de los banqueros internacionales. Chile mantiene deuda con más de 600 instituciones financieras internacionales y la primera moratoria en el pago de las amortizaciones le significó un alivio de 266 millones de dólares en momentos en que las reservas internacionales se han reducido considerablemente y alcanzan a los 1.500 millones de dólares.

Las autoridades económicas han rehusado informar del estado de las negociaciones y sus detalles. En medios periodísticos se ha sostenido que el gobierno chileno estaría dispuesto a avalar la deuda externa privada de unos 12.000 millones de dólares ante los acreedores internacionales. Al momento de iniciar las gestiones el Ministro de Hacienda, Carlos Cáceres, que oficiaba de Presidente del Banco Central, negó que el Estado chileno fuera a conocer su aval para las deudas privadas.

Continúan retenidos cuatro aviones libios en aeropuerto del Brasil

Prensa brasileña respalda medida del gobierno

MANAUS, BRASIL, 22 (AP).- Tropas del Ejército entraron hoy en el aeropuerto local donde permanecen retenidos tres aviones líbios de fabricación soviética que según las autoridades brasileñas transportaban armas y explosivos para el régimen sandinista de Nicaragua.

Seis camiones repletos de soldados, dos automóviles y un vehículo con emblemas de la Cruz Roja hicieron su aparición en el aeropuerto de esta ciudad de la región amazónica a las 15.45 horas (1945 GMT).

La entrada de los soldados ocurrió en momentos en que se entendía que el gobierno brasileño estaba estudiando si inspeccionaría la carga de los aviones.

INSPECCION

MANAUS, BRASIL, 22 (AP).- El gobierno aguardaba hoy la designación de representantes líbios para inspeccionar la carga de cuatro aviones de ese país retenidos aquí y que la Cancillería dijo que transportaban "armas y explosivos" con destino a Nicaragua.

Pero fuentes líbias dicen que harán todo lo posible para que los aviones no sean revisados.

Tres aviones Ilyushin, de fabricación soviética están retenidos en esta ciudad sobre el río Amazonas, al norte del país, y otro, un Hércules C-130, de fabricación estadounidense, está en Recife, al nordeste.

Los tres aparatos soviéticos están bajo vigilancia de una guardia armada mientras que en Brasilia autoridades brasileñas y representantes del gobierno libio siguen discutiendo los pormenores de la situación.

Ha habido versiones inconfirmadas de que parte de las armas podrían estar destinadas a guerrilleros colombianos.

El Vocero del Palacio Presidencial, Carlos Átila, dijo que el gobierno espera que Libia designe representantes para asistir a la revisión. La Cancillería dijo esta mañana que no ha recibido ninguna información.

Hushe Ashur, que se identificó como funcionario de la delegación líbia en Brasil, dijo que "haremos todo lo posible para aseguarnos que los aviones no sean abiertos. Libia y Brasil son amigos. No queremos incidentes que estropeen esa amistad".

El Jefe del Comando Aéreo Regional, General Nelson Fish, inspeccionó la parte exterior de los tres aviones Ilyushin esta mañana, pero declinó hablar con los periodistas.

El Coronel Henrique Thomaz, Superintendente del Aeropuerto Internacional, Eduardo Gomes de esta ciudad, donde se encuentran los aviones, dijo que "no hay nada de nuevo. Todas las instrucciones vendrán de Brasilia".

REACCIONES

RIO DE JANEIRO, 22 (AP).- Los principales periódicos brasileños han elogiado la detención de cuatro aviones líbios que llevaban armas a Nicaragua y previnieron que el conflicto centroamericano podría estar llegando a este país.

El diario Jornal do Brasil de Río dijo que el incidente "debería despertar a nuestros diplomáticos una vez por todas a la gravedad del problema centroamericano".

En un editorial titulado "Hora de Despertar", el diario independiente criticó agudamente los "mecanismos coordinados por el Kremlin" para promover la revolución en Centroamérica.

Jornal do Brasil también condenó la política norteamericana que "no tiene el derecho de tomar decisiones a nombre de gobiernos o pueblos en donde el antinorteamericanismo es latente".

O Globo de Río, que usualmente sigue la línea gubernamental, dijo que el descubrimiento de las armas en los aviones "nos da un ejemplo elocuente de la veracidad de Estados Unidos y de las mentiras de los sandinistas".

"Los brasileños y la opinión pública mundial presenciaron el hajo modo en que establece la conexión extranjera con Nicaragua", dijo O Globo.

"Permanecemos distanciados oficialmente de la crisis centroamericana y especialmente, de las interferencias en favor de la intrusión soviética en la región", agregó el periódico. "Quizás la evidencia nos despertará ahora a la realidad".

DEVOLUCION

RIO DE JANEIRO, 22 (EFE).- Brasil devolverá al gobierno de Libia todo el armamento que encuentre en los cuatro aviones de aquel país que están retenidos desde el lunes pasado en los aeropuertos de Recife y Manaus.

Así lo garantizó hoy el Ministro brasileño de la Aeronáutica, Brigadier Delio Jardim de Mattos, en declaraciones que hizo a la emisora de radio "Jornal do Brasil".

El Ministro militar aseguró que la devolución del armamento a Libia se hará en aviones y navíos brasileños, y volvió a negar que las autoridades de Brasil tenían conocimiento previo de la carga de armas en los reactores, tres "Ilyushin" y un "Hércules C-130".

El Brigadier de Mattos admitió que el Servicio de Informaciones Brasileño desconfió de la carga transportada por los líbios, quienes informaron que llevaban material de auxilio médico con destino a Colombia, mientras que en verdad se trataba de un cargamento de armas y explosivos para Nicaragua.

Según el Ministro de la Aeronáutica, "si la carga de los cuatro aviones fuera de medicamentos, daría para abastecer a toda América Latina".

ANTICASTRISTA.- NY, 22 (AP).- Foto de archivo del anticastrista Orlando Bosch que cumple una huelga de hambre en Caracas desde hace 37 días, como protesta por su encarcelamiento (AP).

Herrera Campins intervendrá en el caso de Orlando Bosch

CARACAS, 22 (AP).- El Presidente Luis Herrera Campins aseguró a la esposa del médico cubano Orlando Bosch, Adriana, que hará cuanto esté a su alcance para que se tome una decisión cuanto antes en el caso de su marido, según afirmó la suegra del dirigente anticastrista.

"El Presidente recibió anoche a mi hija y sostuvieron una entrevista muy cordial", dijo la suegra, Adriana de Sánchez.

"Mi hija le rogó su intervención y el Presidente se mostró muy humano. No le prometió nada, pero le aseguró que hará cuanto esté a su alcance para que cuanto antes se adopte una decisión", agregó.

El dirigente exiliado, cuyo estado de salud se ha deteriorado en 37 días en huelga de hambre, recibió ayer en el Hospital Militar de Caracas la visita de su hija, Miriam Bosch, quien se despidió de él antes de regresar a Miami, donde vive con su esposo.

"Fue una escena muy conmovedora", dijo la señora Sánchez. "Mi hija me contó que todos se echaron a llorar, y hasta un oficial venezolano estuvo a punto de llorar".

Bosch que sufre deshidratación, se ha negado a suspender su ayuno a menos que las autoridades venezolanas resuelvan el caso del terrorismo de que se le acusa.

El dirigente anticastrista ha estado preso los últimos siete años acusado, de sabotear un avión comercial cubano en Barbados en octubre de 1976, hecho en el que murieron 73 personas.

Flota argentina realiza operaciones "prefijadas" en el Atlántico Sur

BUENOS AIRES, 22 (EFE).- La flota de mar argentina se encuentra navegando en el Atlántico Sur en cumplimiento de "objetivos operativos prefijados", incluyendo al portaviones "25 de Mayo" con la totalidad de los aviones Super-Etendard de la Fuerza Aeronaval, que son los que transportan los temibles misiles Exocet.

Un comunicado del Comando de Operaciones Navales, en Puerto Belgrano, informó que las unidades zarparon por tandas en los últimos días y completaron las salidas dirigiéndose al "litoral atlántico".

Se añadió que además del portaaviones y los Super Etendard, participan del operativo destructores misilísticos, fragatas, corbetas, submarinos y unidades de "desembarco anfibio y antiminado".

Los ejercicios navales se cumplen en momentos en que el Presidente del Centro de Voluntarios por la Patria, Osvaldo Destefanis, anunció que el próximo 30 de abril zarpará del Puerto de Buenos Aires el buque mercante argentino "Lago Lacar", que llevará a bordo a un grupo de familiares de soldados argentinos muertos en la guerra del Atlántico Sur, con rumbo a las Malvinas, donde tienen el propósito de visitar sus tumbas.

Informes originados en Londres indicaron que el gobierno británico ordenó interceptar a cualquier nave argentina que intente entrar en la "zona de exclusión" de las islas Malvinas.

Un comunicado de la Armada Argentina señaló que la Flota de Mar zarpó hacia el "litoral atlántico" para "efectuar ejercicios de superficie, antisubmarinos, aeronavales, desembarco anfibio y antiminado".

Los aparatos soviéticos están bajo vigilancia de una guardia armada mientras que en Brasilia autoridades brasileñas y representantes del gobierno libio siguen discutiendo los pormenores de la situación.

Ha habido versiones inconfirmadas de que parte de las armas podrían estar destinadas a guerrilleros colombianos.

El Vocero del Palacio Presidencial, Carlos Atila, dijo que el gobierno espera que Libia designe representantes para asistir a la revisión. La Cancillería dijo esta mañana que no ha recibido ninguna información.

Hushe Ashur, que se identificó como funcionario de la delegación líbia en Brasil, dijo que "haremos todo lo posible para aseguarnos que los

La programación incluye la ejecución de tiros contra objetivos navales y terrestres, lanzamiento de torpedos, ataques submarinos y antisubmarinos, prácticas de remolque efectivo entre unidades, ejercicios de control de averías, y lucha contra incendios, prácticas de navegación y otras que permiten el adiestramiento intensivo.

Los cinco aviones Super Etendard incorporados en diciembre de 1981, más los que se han agregado recientemente, comprados a Francia, se han asimilado al portaaviones "25 de Mayo", informaron las autoridades navales.

La incorporación de los Super Etendard, que hasta ahora tenían su centro operativo en la Base Aeronaval "Comandante Espora", exigió la instalación a bordo, previo a la zarpada del portaaviones, de sistemas especiales para operarlos.

"Sendero Luminoso" asesinó en Ayacucho a 18 campesinos

AYACUCHO, PERU, 22 (AP). El Comando Militar de Operaciones Antisubversivas informó que guerrilleros del grupo maoísta Sendero Luminoso asesinaron a 18 campesinos de la comunidad de Ocros, y que las fuerzas del gobierno dieron muerte a su vez a 28 rebeldes en operaciones que precedieron a ese incidente.

Con esas cifras aumentó a 213 el número de muertos en incidentes con los grupos guerrilleros en Perú en las últimas tres semanas.

Se calcula que en lo que va del año han muerto unas 350 personas, entre guerrilleros, campesinos y policías. El año pasado murieron 152.

El Comando Militar, que controla las operaciones de unos 2.000 soldados y policías desde esta ciudad, 575 kilómetros al sureste de Lima, indicó que las patrullas que llegaron a Ocros hallaron e identificaron 18 cadáveres, dos de ellos de mujeres. Dijo que la incursión rebelde ocurrió la noche del 20 al 21 de abril.

Un informante militar afirmó que los cadáveres presentaban heridas de bala, machetes e instrumentos de labranza, similares a los empleados el 3 de abril, en la matanza de 67 campesinos en la comunidad de Lucanamarca, atribuida también por los militares a los guerrilleros.

Al día siguiente de esa matanza, soldados y policías iniciaron la persecución de los atacantes y anunciaron que en seis días abatieron a 69 rebeldes en diversos choques.

Y el comando dijo anoche que entre el 17 y 20 de abril, "en diversos enfrentamientos armados han perdido la vida 28 delincuentes subversivos".

"Se ha capturado armas, explosivos, dinamitas, bombas caseras, munición, banderas rojas con la hoz y el martillo, capuchas, propaganda subversiva y otros artículos", agregó.

El Ministro del Interior, Luis Percovich, que asumió ayer el cargo, dijo hoy en Lima que el ataque a Ocros fue cometido "por unos 13 senderistas en represalia porque no habían recibido apoyo de esa comunidad".

El vocero militar había dicho inicialmente ayer que murieron 23 campesinos. Incluso, Percovich declaró anoche que los muertos eran 26 y que sólo 23 estaban identificados. Ambos rectificaron las cifras y dijeron que hubo 18 campesinos asesinados.

Ocros es un caserío de unos 1.500 habitantes, a 140 kilómetros al sur de Ayacucho, a más de 3.500 metros de altitud. Se dijo que los pobladores pidieron hace una semana un puesto policial.

LA TRANSFERENCIA DE COBEE AL PATRIMONIO NACIONAL

SOCIEDAD DE INGENIEROS DE BOLIVIA DEPARTAMENTAL LA PAZ

Frente al importante problema de la transferencia de la Compañía Boliviana de Energía Eléctrica (COBEE), al patrimonio nacional, la SIB-La Paz ha organizado una mesa redonda el día 21 de noviembre de 1982, con la participación de los ingenieros de los sectores que tienen relación con el servicio de electricidad, a objeto de establecer criterios técnicos desapasionados e imparciales de la manera que sirvan de orientación para una eficiente, armónica y serena solución del mismo.

— Intervinieron en dicha Mesa Redonda los personeros del Ministerio de Energía e Hidrocarburos, Empresa Nacional de Electricidad (ENDE), Municipalidad de La Paz, Sociedad de Ingenieros de Bolivia -Departamental de La Paz y miembros del Comité de Instituciones de Defensa y Desarrollo de La Paz.

— Los diferentes sectores han manifestado, con altura, capacidad y solvencia los diferentes aspectos que hacen al problema, proporcionando valiosa información y originando en consecuencia, un debate de alta ponderación y jerarquía profesional, de cuyo análisis sereno surgen las recomendaciones siguientes:

1. El control y generación de los aspectos energéticos, en general, hoy día, en todos los países del mundo es una vital necesidad que afecta muy altas consideraciones de orden estratégico y social. En efecto, el desarrollo de los pueblos está íntimamente relacionado con la disposición y control de las fuentes de energía y, en orden social, ellos deben beneficiarse con el acceso a recursos energéticos los más económicos posibles. No es lógico, por lo tanto, que la generación de éstos, produzcan beneficios y utilidades que no estén destinados a los pueblos mismos.

2. Desde el punto de vista de la planificación y desarrollo de los sistemas eléctricos, en atención a consideraciones técnicas y económicas orientadas al aprovechamiento optimizado de las instalaciones existentes, con minimización de costos, como así mismo, para racionalizar futuras inversiones que el país deba realizar, se ha visto que es conveniente, no solamente al país en su globalidad, sino a las diferentes regiones geográficas, que exista un solvente criterio integrador de los sistemas, para ello, es lógico y natural que un eficiente organismo nacional se ocupe, administre y dirija la generación y transmisión de la energía eléctrica en el país, lo que en este caso viene a ser ENDE, entidad que debe tener a su cargo esta función.

3. En consideración a que la Compañía COBEE ha manifestado su deseo de retirarse del país, lo que resulta concordante con los lineamientos anteriores, es obvio que la transferencia de los equipos e instalaciones generadoras de COBEE pasen, sin alternativa, a ser controlados y dirigidos por ENDE, para fortalecer así el esquema integrador energético en el país orientado a incrementar la eficiencia recíproca de los sistemas.

4. Analizando el comportamiento, en el tiempo, tanto de ENDE como empresa de servicio público cuanto de COBEE como empresa privada, (con obligaciones específicas hacia sus accionistas), se encuentra que cada una, en su propio campo y con su respectiva fisonomía empresarial, han demostrado alta eficiencia técnica y administrativa en el manejo de los sistemas a su cargo. Basado en este concepto se encuentra que la transferencia de COBEE a ENDE de los medios de generación y transmisión de la energía puede y debe producir resultados satisfactorios para el país todo. Por ello es técnicamente recomendable que las instalaciones generadoras de COBEE pasen al control de ENDE, en vista, además, de que los sistemas se encuentran interconectados, garantizándose de esta forma el normal suministro eléctrico a las áreas de La Paz y Oruro que es, en el fondo, lo que interesa para planificar un desarrollo de las regiones servidas.

5. Contrariamente a lo señalado anteriormente, el aspecto de la distribución energética final no es ya un problema de contexto nacional y, los factores que intervienen en su desarrollo, son locales y están en función directa de los intereses regionales y locales a fin que cada región tambien vele por sus propios objetivos y metas de desarrollo. Por esta razón, el aspecto de la distribución de la energía, debe responder localmente a una organización propia y específica, en cuya conformación deben intervenir en proporción mayoritaria los sectores que tienen que ver con sus propios intereses y desarrollo. En este sentido, en La Paz los sectores directamente involucrados son la Corporación de Desarrollo de La Paz, CORDEPAZ y la Honorable Municipalidad, en base a estas instituciones debe, en consecuencia, organizarse la entidad que debe encargarse de la distribución y comercialización de la energía.

Sin embargo de lo anterior y en este caso particular, puede considerarse muy positivo y conveniente a los intereses locales la participación de ENDE en la empresa distribuidora eléctrica. De esta manera se asegurarían los financiamientos de los planes de expansión en forma planificada, con el beneficio que esto acarrearía al área de influencia del servicio eléctrico en La Paz.

La gestión para formalizar la organización jurídica de esta entidad, no ofrece ninguna dificultad. En efecto, las normas y regulaciones existentes son tan claras que su aplicación puede iniciarse de inmediato, sin esperar que transcurra ningún plazo preestablecido. De esta manera, el desdoblamiento de la organización actual de COBEE en las dos partes sustantivas: generación y transmisión por una parte y distribución por otra, permitiría que en el momento que las disposiciones legales pertinentes que viabilicen el traspaso de COBEE al patrimonio nacional estén dictadas podrían dichas partes comenzar a funcionar armónicamente sin perturbación alguna en sus dos aspectos. Y, simultáneamente además, se tendrían presentes las entidades que reciban en forma perfecta y adecuada, con la respectiva responsabilidad civil, el traspaso de los respectivos activos y pasivos. La estructura técnica y administrativa debe ser mantenida, que no se destruya su organización que, en verdad, es un bien del patrimonio nacional y deberá ser íntegramente absorbido por las dos entidades: ENDE en generación y transmisión y la futura empresa en el aspecto de la distribución.

Por cierto que en el nivel jerárquico superior y directivo del personal se incorporarán los cambios y cambios necesarios, pero en forma tal que no quede afectado el sistema operativo: el capital humano, debe protegerse, respetando los derechos de los ingenieros y demás personal, garantizándoles sus fuentes de trabajo y utilizando su caudal de experiencia y conocimientos.

Los proyectos legales que se encuentran en el Poder Legislativo, establecen un plazo de 120 días para el traspaso respectivo. En cuanto a la parte física, es decir la parte material, no existe mayor problema, en cambio, en lo relacionado con el valioso recurso humano actualmente existente en COBEE se presentaría, durante ese lapso, una situación de incertidumbre con los graves peligros que ello entraña. En efecto, en el momento que COBEE efectúe el traspaso con carácter provisional a ENDE, esta entidad se haría cargo de las siguientes responsabilidades y obligaciones sociales para luego, 120 días después volver a traspasar al personal a la nueva empresa. Claramente se ve que este no es un procedimiento adecuado. Preferible es proceder a una sola transferencia, sin precipitaciones, en forma ordenada y racional.

6. Se considera un valioso aporte de criterios técnicos el estudio elaborado por el experto Mr. Pierre A. Meytre (Ingeniero Mecánico, Experto Hidráulico, Vice presidente del Instituto Federal Suizo de Tecnología, Jefe del Departamento Mecánico de la Société General Pour l'Industrie - Ingeniero Consultor (SGI - IC) que en abril de 1981 preparó un informe por cuenta del Programa de Desarrollo de Naciones Unidas UNDP, para el Estado de Bolivia, estrictamente en el orden técnico orientado a evaluar la capacidad técnica y directiva de ENDE, por una parte y de COBEE por otra, como empresa privada en la generación y distribución de la energía eléctrica en La Paz y Oruro.

Las apreciaciones técnicas son muy valiosas al señalar con ecuanimidad lo bueno y lo malo de los sistemas de ambas entidades. Deben tomarse en cuenta sus recomendaciones para un estudio más profundo. En esencia el informe es concordante con el criterio de la SIB-La Paz en el sentido de que la generación y transmisión de la energía debe estar a cargo de ENDE, y la distribución en la ciudad de La Paz debe estar a cargo de una nueva empresa para lo cual, incluso propone un nombre: Compañía Boliviana de Distribución de Electricidad (COBDE), o integrándola al nombre de La Paz.

Es destacable que en el orden apreciativo, a ENDE le asigna gran capacidad en la generación y transmisión de la energía pero no le reconoce experiencia en distribución o comercialización y cree que tendrá dificultades; él toma todo el control de COBEE. Por su parte le asigna gran mérito en este mismo aspecto al actual sistema de COBEE y sostiene que debe ser mantenida su estructura.

7. En el momento de la integración de los sistemas generadores surgirán problemas de orden tarifario. Es un problema delicado que debe ser estudiado en profundidad y con la máxima prudencia. El pueblo de La Paz quiere conocer anticipadamente que le depara el futuro y que suerte económica le llevará esta transferencia. Para ello, la SIB - La Paz, junto a los directorio Central de la Sociedad de Ingenieros, los profesionales de la especialidad y las diferentes entidades que participan en el problema organizarán, de inmediato, un Seminario donde se establezcan claramente las pautas técnicas y económicas de este delicado problema, a fin de conocer sus concomitancias en forma oportuna y anticipada para, en su caso, adoptar las providencias del caso.

8. Para concluir, la SIB - La Paz sostiene a ultranza que los planes de desarrollo para las futuras expansiones, cuyos proyectos se encuentran en distintas fases de estudio: Sackahuaya, Huaji, el proyecto del Bala y otros sean llevados a la práctica.

La Paz, diciembre de 1982

SOCIEDAD DE INGENIEROS DE BOLIVIA - DEPARTAMENTAL LA PAZ

Ing. César Castellón Porcel
SECRETARIO GENERAL
C.I. 177224 Oruro

Ing. Mario Gallindo R.
PRESIDENTE SIB - LA PAZ
C.I. 126381 L. P.

PROPUESTAS PARA COMPRA UNA PLANTA PROP. HORIZONTAL O CASA CENTRICA

La Confederación Ferroviaria y R.A. de Bolivia, convoca a la presentación de propuestas para la adquisición de una planta en propiedad horizontal o casa céntrica sobre 350 a 500 mts2 preferentemente ubicado en el centro de la ciudad, por cuanto será para la instalación de sus oficinas.

Las empresas o personas interesadas deberán presentar sus ofertas o solicitud de información hasta el 29 del mes en curso, en calle Ayacucho 288, 4to. piso Edificio de Ferrocaja.

EMPRESA DESCENTRALIZADA

REQUIERE LOS SERVICIOS DE UN PROFESIONAL PARA OCUPAR EL CARGO DE:

GERENTE DISTRITAL

LOS INTERESADOS DEBERAN TENER CONOCIMIENTOS Y EXPERIENCIA ACORDES CON EL NIVEL DEL CARGO.
DESEMPEÑARA FUNCIONES EN LA CIUDAD DE COCHABAMBA.
ENVIAR CURRICULUM VITAE INDICANDO PRETENSIONES DE SUELDO, HASTA EL DIA MARTES 26 DE ABRIL DEL PRESENTE AÑO.

GERENTE DISTRITAL
CASILLA N° 8254

La Paz, 23 de abril 1983

Contraloría General de La República

IMPROCEDENTE EL RECURSO DE AMPARO CONSTITUCIONAL INTERPUESTO POR CODETAR CONTRA LA CONTRALORIA

La Corte Superior del Distrito de La Paz, ha hecho conocer su fallo en el Amparo Constitucional interpuesto por CODETAR contra el Contralor General y Sub-Contralor de la República respectivamente, dentro del juicio coactivo fiscal seguido contra las firmas Kracia S.A. y Mercantil Sudamericana Ltda.

En el fallo citado se declara la IMPROCEDENCIA del recurso planteado, en observancia a preceptos constitucionales, que disponen que no procederá el mismo cuando existan otros medios legales para la protección inmediata de los derechos y garantías restringidos, suprimidos y amenazados.

La improcedencia del recurso de amparo planteado por CODETAR, significa que el fallo dictado por la Contraloría General de la República, conserva su vigor. En tal sentido se hace necesario considerar algunos de sus fundamentos:

- La tramitación irregular del proceso dió lugar a violaciones graves a la Ley Orgánica de Contraloría, Ley del Sistema de Control Fiscal y a la Ley del Procedimiento Coactivo Fiscal. CODETAR, inicia acción coactiva en base a disposiciones del Código Civil relativas a incumplimiento de contratos y resarcimiento de daños civiles, citando entre otros documentos un informe de Auditoría no aprobado por el Contralor General de la República, en clara contradicción a lo establecido por el Art. 3° , inciso 2° de la Ley de Procedimiento Coactivo Fiscal.

- El Pliego de Cargo girado contra las firmas Kracia S.A. y Mercantil Sudamericana Ltda. fue dictado por el suplente del Contralor Interino de Tarija en franca usurpación de funciones, es decir sin jurisdicción ni competencia, ya que las designaciones de los Contralores Departamentales son atribuciones privativas del Contralor General de la República de acuerdo a los arts. 14 y 19 de la Ley Orgánica de la Contraloría, o sea que las funciones jurisdiccionales de estas Autoridades no pueden delegarse. Consiguientemente, todas las resoluciones firmadas por el suplente son NULAS DE PLENO DERECHO (art. 31 de la Constitución Política del Estado).

- Ante el conocimiento de los vicios procesales anotados, como de otros no mencionados, y el hecho que los coactivados habían presentado el anuncio del recurso de compulsa en tiempo hábil (30 minutos después de haberse notificado en estrados con el rechazo del último recurso de apelación), la Contraloría General de la República con la sola intención de respetar el acceso al sagrado derecho de defensa, consignado en el art. 16 de la Constitución Política del Estado, decidió declarar legal la compulsa solicitada por las firmas KRACIA S.A. y Mercantil Sudamericana Ltda. Esta correcta actitud provocó la interposición del recurso de amparo constitucional por parte de CODETAR y que la Corte Superior del Distrito de La Paz, en estricta justicia, ha declarado improcedente.

AUDITORIA EN CODETAR

La Contraloría General de la República, con la clara intención de proteger los intereses del pueblo tarijeño, viene realizando en la Corporación Regional de Desarrollo de Tarija (CODETAR) una Auditoría de varios proyectos y en el manejo de los fondos de esa institución durante las gestiones de 1980, 1981 y 1982. En efecto, desde el mes de febrero del presente año, una comisión compuesta por 5 profesionales auditores apoyados por auditores internos de CODETAR se encuentra revisando la documentación contable y financiera respectiva.

La Contraloría ha indicado que una vez finalizada la Auditoría, se iniciarán los procesos correspondientes contra quienes resultaren responsables de incumplimiento de obligaciones ante CODETAR y malos manejos de sus fondos.

La Paz, 22 de abril de 1983

Secretaría General
CONTRALORIA GENERAL DE LA REPUBLICA

EMPRESA NACIONAL DE FUNDICIONES

CONVOCATORIA A CONCURSO DE MERITOS

La Empresa Nacional de Fundiciones, convoca a concurso de méritos, para optar el cargo de Relacionador Público, de la oficina central con sede en la ciudad de Oruro a tiempo completo.

REQUISITOS
1.- Curriculum vitae.
2.- Título que acredite idoneidad profesional
3.- Certificados o documentos de especialidad.
4.- Experiencia acreditada mediante certificados.

Los interesados deberán presentar los expedientes en la oficina central de Oruro, calle Aldana (Ex "Hotel Prefectural"), o enviar a la casilla 612 (Oruro-Bolivia), hasta horas 18:00 p.m. del día 30 de abril de 1983.

Oruro, abril de 1983
Empresa Nacional de Fundiciones

REAL SEGURADORAS

REAL (BOLIVIA) DE SEGUROS S.A.

De conformidad a los Arts. 23 y 28 de los Estatutos se convoca a la Junta General Ordinaria de Accionistas a llevarse a cabo el día 26 de abril a horas 9.00, en el domicilio de la Sociedad, Edif. Litoral, Av. Mariscal Santa Cruz, esq. Colón, 3er piso, a objeto de considerar los siguientes puntos:

1. Memoria Anual
2. Balance General, Estado de Resultados y Distribución de Utilidades.
3. Informe del Sindico.
4. Designación de Auditores Externos
5. Varios.
6. Elección de representantes para suscripción de acta.

EL DIRECTORIO

La Paz, 21 de abril de 1983.

Se anunció creación de nueva universidad en capital cruceña

SANTA CRUZ, 22 (PRESENCIA).-- Está a punto de congretarse en Santa Cruz la tercera universidad, después de "Gabriel René Moreno", y la Evangélica. El proyecto y estudios presentados ante el CEUB en enero pasado, se encuentran en última fase de evaluación y esta nueva casa superior de estudios podría comenzar a funcionar el segundo semestre de este año, si hasta entonces se logra la autorización oficial.

El anuncio fue hecho hoy ante representantes de entidades locales, autoridades y medios de comunicación por Eloy Anteio, presidente de la comisión de la fundación privada boliviana para la organización de la universidad "NUR" y el consultor José Daniel Candia.

Muchas autoridades quedaron sorprendidas al enterarse de que existe un proyecto completo para la creación de una nueva universidad, inclusive con infraestructura necesaria para comenzar a trabajar de inmediato; un edificio en la calle Arenales, prácticamente en el centro de la ciudad.

La universidad "NUR" (que significa en árabe y español luz de la intelectualidad), presentó sus intenciones ante las autoridades nacionales a principios de año. La institución pretende apoyar esta universidad con recursos nacionales e internacionales, a través de intercambio con similares fundaciones.

Antelo dijo, que se persigue un bien nacional "sin fines de lucro". Aseguró que es absolutamente independiente, privada, sin ninguna vinculación religiosa o política, sino estrictamente del saber. De ahí, dijo, que la universidad se llamará "Luz de la intelectualidad".

JUSTIFICACION

Se dijo que se ha realizado un diagnóstico amplio sobre las necesidades del país y Santa Cruz, respecto a recursos humanos profesionales, en carreras que no dicta "Gabriel René Moreno", o la Universidad Evangélica.

Santa Cruz sacará este año, de los colegios de educación media, cinco mil bachilleres, pero la universidad "Gabriel René Moreno" tiene capacidad para absorber solamente 2.000 como nuevos universitarios y un porcentaje mucho menor la "Evangélica".

Esta universidad pretende capacitación continúa de los recursos humanos, de acuerdo a los requerimientos de la economía regional, promoción de cambios en la infraestructura de la enseñanza, con el fin de lograr mayor vinculación de los recursos humanos en el sector productivo.

La demanda de profesionales será siempre creciente, debido al dinamismo del cambio social, que hace que siempre existan nuevas fuentes de trabajo. Las carreras profesionales tradicionales no han sido suficientemente flexibles para encarar el desarrollo en muchas comunidades, empresas e industrias del país.

El Estado y las entidades privadas indican siempre que tienen que gastar tiempo y dinero en actualizar y capacitar en el exterior a sus profesionales. Estos, a su vez, muchas veces, no retornan a sus empleos, no cumplen sus contratos y motiva que se tenga que contratar técnicos superiores extranjeros.

Los estudiantes que salen anualmente al exterior en busca de capacitación, suman varios millares y los que retornan son muy poco de donde que el país no se beneficia con sus servicios, pese a que eroga muchas divisas en su formación.

CARRERAS

Las carreras de alto nivel que ofrece la Universidad NUR, según el presidente de la fundación, son a alto nivel, bajo costo y dentro la ciencia más avanzada, con promedio de 4 años por especialidad en las siguientes ramas: arquitectura, antropología, ciencias de la comunicación, ingeniería de desarrollo rural, administración de salud pública (clínicas y hospitales), computación, técnico en desarrollo rural, análisis de sistemas, turismo agrimensura, supervisor educativo, administrador de la educación, cinematografía, música folklórica, actor, director de teatro y otras.

Ninguna de estas carreras se enseña actualmente en Santa Cruz. En el futuro, la Universidad "NUR" tiene el propósito de crear otras, de acuerdo a las necesidades de recursos humanos profesionales del medio y el país.

En cuanto al plantel de profesores, J.D. Candia dijo que la fundación ha recomendado contratar los servicios de los profesionales más capacitados y que se fomentará el intercambio docente en otras universidades.

TRABAJO EN AREA RURAL

De acuerdo al proyecto, una de las principales misiones de esta universidad será la extensión hacia el área rural, especialmente en carreras específicas. Fomentará la actividad de educación de jóvenes y adultos en el área rural, buscando mejorar los niveles de vida.

Mediante la extensión, pondrá al alcance de las familias del campo tecnologías actualizadas, producto de los resultados de la investigación; se dará especial atención a la extensión móvil en la Casa del Agricultor, demostraciones de trabajos prácticos en diferentes comunidades.

Brindará también cursos de capacitación para pequeños productores, campesinos y obreros de ganadería, utilización de los medios de comunicación para despertar interés en el desarrollo agropecuario, nucleatización en torno a la enseñanza de nuevas técnicas agropecuarias.

Es propósito de NUR, crear politécnicos agropecuarios en algunas provincias del departamento y, mediante estos centros, buscar la capacitación campesina.

El estudio entregado al CEUB explica esos objetivos, los reglamentos, régimen administrativo, financiamiento y presupuesto de la nueva universidad, que no le costará "un sólo centavo al estado boliviano ni a sus entidades descentralizadas", según afirman sus auspiciadores.

PRESENCIA

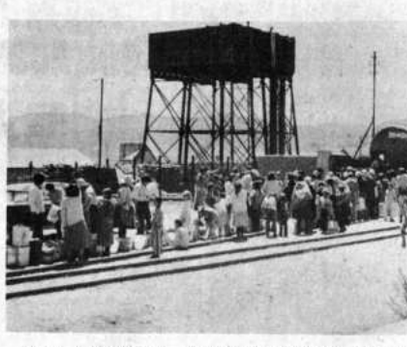

DURA ESPERA.- La escena que muestra la fotografía se ha hecho frecuente en la capital potosina, debido a la extrema falta de agua potable. La gente hace largas y fatigosas esperas en la estación ferroviaria, para poderse aprovisionar de un poco de agua, que es traída de estaciones próximas a la ciudad, mediante vagones cisternas que han sido proporcionados por el gobierno argentino. La calamitosa situación que afrontan los potosinos sólo podrá ser superada mediante un adecuado programa de captación y aducción de agua.

Provincias Mamoré e Iténez sufren peligroso aislamiento

TRINIDAD, 23 (PRESENCIA).- Los pueblos de las provincias Mamoré e Iténez, del departamento Beni, se debaten en un extremo y peligroso aislamiento, como consecuencia de que ha sido suspendido intempestivamente el servicio aéreo desde y hacia esa región.

Tanto el Lloyd Aéreo Boliviano como Transporte Aéreo Militar (TAM) y la empresa aerocomercial Canedo han suspendido su servicio a San Joaquín y San Ramón, sin explicaciones de ningún tipo, lo que es interpretado como una falta de consideración para con la gente de esa zona.

A esa situación de aislamiento se suma una desesperante crisis económica en la referida región, la que se debe -según el alcalde de San Ramón Édison Rojas- a la suspensión del faenamiento de ganado, por determinación de los ganaderos de no comercializar su producto.

La nombrada autoridad manifestó que esa actitud resulta sumamente perjudicial para todos los sectores de la zona, al extremo de que los ingresos municipales resultan casi nulos.

La carencia de recursos no permite a las alcaldías lugareñas encarar ningún tipo de obra, como, por ejemplo, el alumbrado eléctrico de San Ramón que se encuentra deterorado, ante lo que un grupo de vecinos hace esfuerzos para adquirir un grupo electrógeno, para poder satisfacer las mínimas necesidades de la población.

Los locales escolares requieren también urgentes reparaciones, para lo que se dispondrá de solamente doscientos mil pesos, que fueron enviados recientemente por la Prefectura del Departamento.

La preocupación de la gente de dichas provincias se acrecienta ante el hecho de que, pese a lo avanza año, los campos se ma aún inundados, lo que posibilita una buena p tación del ganado y el de una gran mortand terneros.

Por su parte, lo naderos han retirado comercializarán carne que no obtengan u más elevado, que co según ellos- con los co producción.

La pérdida del adquisitivo de la m también hace estragos depauperada ecoto esas regiones, sobre to toma en cuenta que gra de los productos alime provienen del Brasil.

Respecto al corte vicio aéreo antes men las autoridades de a provincias han manif que es necesario que el no adopte algunas m inmediatas para solucio situación.

Las corporaciones de desarrollo apoyarán programas de emergencia

COCHABAMBA, 22 (PRESENCIA).- Las corporaciones regionales de desarrollo del país participarán activamente en los planes de emergencia que adopta el gobierno, en torno a la grave situación por la que atraviesan varios distritos afectados por las inundaciones, sequías y granizadas, según acordaron los presidentes de esas entidades, en su segunda reunión, recientemente efectuada en Tarija. La decisión fue tomada como resultado del análisis de la crisis económica y social que vive el país, que se ha visto agravada con los desastres naturales que han azotado a casi todos los distritos, según informaron los dirigentes de CORDECO.

Acordaron participar en la elaboración e implementación del plan de emergencia agropecuaria y tener acción directa en el manejo y control de los recursos que se destinen para el efecto.

Propugnan también su participación directa en las reuniones que se tendrá con organismos internacionales, para determinar el tipo de ayuda que se requiere.

Las corporaciones piden al gobierno dar pronta solución al problema de abastecimiento del agua en Potosí, la reconstrucción de las carreteras Cochabamba-Santa Cruz, Cochabamba-Puerto Villarroel y la puesta en marcha de los planes de recuperación económica de emergencia de los sectores damnificados por los desastres naturales recientes.

Con relación a las tareas por cumplirse a nivel regional, la delegación de la Corporación de Cochabamba informó que se aprobó que los ingresos de las corporaciones se destinen prioritariamente hacia el sector agrapecuario, para aumentar la producción y para evitar la migración rural hacia las ciudades.

Empresa Nacional de Telecomunicaciones

"ENTEL"

LICITACION N° 01/83

PROVISION ELEMENTOS ELECTRONICOS PARA H.F.

La Empresa Nacional de Telecomunicaciones ENTEL invita públicamente a los proveedores del ramo legalmente establecidos en el país, a presentar sus propuestas para la provisión de elementos electrónicos para H.F. de acuerdo al Pliego de Especificaciones que puede ser retirado de la Sección Tesorería 6to. piso Edificio ENTEL, previo pago de $b. 5.000.00 (CINCO MIL 00/100 PESOS BOLIVIANOS) las propuestas deberán ser presentadas de estricta conformidad con lo establecido en el D.S. N° 15223 de 30 de diciembre de 1977 'Ley de Adquisiciones del Sector Público" hasta horas 18:00 del día 20 de mayo de 1983 en Asesoria Legal ENTEL.

La Paz, 22 de Abril de 1983

Ing. Alfredo Sánchez Aranibar
GERENTE GENERAL

Lic. Beatriz Jordán Tapia
GERENTE ADMINISTRATIVO

V.B. Lic. Julio Torrico L.
INTERVENTOR CONTRALORIA

SOLICITADA

AIG — APA

ASOCIACION DE INGENIEROS Y GEOLOGOS DE YPFB, FILIAL LA PAZ

ASOCIACION DE PROFESIONALES ADMINISTRATIVOS DE YPFB, FILIAL LA PAZ

A la opinión pública

Frente a la situación suscitada con la presentación en la H. Cámara de Diputados del Proyecto de Ley que pretende crear una Comisión Nacional Gas y las graves acusaciones que se han hecho en forma pública a nuestro Gerente General Ing. Enrique Mariaca Bilbao y autoridades de la Empresa, los profesionales de YPFB en Asamblea realizada el día 22 de abril del presente, resuleven poner en conocimiento de la opinión pública lo siguiente:

- Reiteramos nuestro rechazo absoluto al Proyecto de Ley que pretende crear una Comisión Nacional del Gas al margen de YPFB.
- En razón a los antecedentes personales, profesionales y de clara identificación con los intereses de YPFB y del País a través de su larga trayectoria en nuestra Empresa, prestar nuestro total respaldo a la gestión del Ing. Enrique Mariaca Bilbao.
- Que por la seriedad y respeto que merece nuestra Empresa y la opinión pública y en resguardo de la honorabilidad y prestigio de los trabajadores o autoridades de la Empresa, exigimos que toda imputación presentada en tribuna debe ser probada documentalmente y más allá de toda duda antes de recurrir a las vias de hecho.

La Paz, 22 de abril de 1983

Ing. Enrique Peñaranda S.
PRESIDENTE AIG LA PAZ
C.I. 190430 L.P.

Lic. Rigoberto Mollinedo S.
P. PRESIDENTE APA LA PAZ
C.I. 321478 L.P.

Chiquitanos piden industrias madereras en su jurisdicción

SANTA CRUZ, 22 (PRESENCIA).-- Los pueblos chiquitanos exigirán el establecimiento de industrias madereras en su jurisdicción, a fin de ser compensados en alguna forma por la irracional explotación de sus reservas forestales, manifestó el presidente del Comité Cívico de la Gran Chiquitania, Ronny Antelo Vespa.

Aquel planteamiento será hecho -según el informante- a las autoridades gubernamentales, por una comisión que se desplazará a La Paz y que estará encabezada por el mismo e integrada, entre otros, por el subprefecto de la provincia Velasco, Saúl Ardaya Jiménez.

Antelo Vespa manifestó que la exigencia se justifica desde todo punto de vista, especialmente desde aquel de que es necesario dar oportunidades de desarrollo a las regiones económicamente deprimidas, cual es el caso de la extensa chiquitania.

Explicó que dicha región ha sido hasta el presente motivo de una desconsiderada explotación de sus recursos madereros, sin beneficio alguno para la misma, puesto que las empresas que lo hacen se han negado a fincarse allí, por estimar que no conviene a sus intereses.

El nombrado dirigente cívico afirmó que los chiquitanos han adquirido conciencia plena de sus derechos y que no están dispuestos a que continúe ese sistema de explotación, sino que en adelante lucharán para que las industrias madereras se instalen en su sector y dejen algunos beneficios colectivos.

Antelo Vespa hizo ver también que resulta un contrasentido injusto el hecho de que esas empresas madereras, sin dejar beneficio alguno, son las que deterioran los pocos caminos de la región, cuya construcción significa grandes sacrificios para los lugareños y para el propio Estado.

De otra parte, recalcó que las gestiones ante las autoridades del gobierno se enderezarán también a que se cumpla el convenio respecto a que, a partir del meridiano 62° hacia el sector Este del territorio, las reservas forestales allí existentes sean respetadas en favor de la propia Chiquitania, aspecto que -según Antelo- no es observado por las empresas madereras.

La citada comisión requerirá también de la Corte Nacional de Minería el reconocimiento de validez de los títulos ejecutoriados de las pocas concesiones mineras que se han otorgado en la Chiquitania, debido a que, como en la concesión El Lente (provincia Ñuflo de Chávez) se quiere hacer desconocimiento, por parte de gente inescrupulosa.

TRANSCHIQUITANIA

En consideración a que la desvinculación vial es uno de los factores de mayor incidencia en el atraso de los pueblos chiquitanos y que las limitaciones económicas del Estado no permiten atender los requerimientos de la zona, los comisionados manifestaron que se proponen gestionar ante la Embajada de Alemania Federal que reinicie su cooperación económica y técnica para concluir fases importantes de la carretera transchiquitana.

Dicha cooperación fue suspendida por el gobierno de Alemania como consecuencia de haberse implantado la dictadura de García Meza en el país. En vista del reencauzamiento democrático, se estima que podría reiniciarse esa cooperación, con lo que se concluiría el camino que parte de Río Grande y llega hasta San Ramón y San Javier. Falta concluir el tramo hasta Concepción y San Ignacio. El proyecto vial transchiquitano contempla llegar hasta San Matías.

El Comité Cívico de Tarija contra acciones en CODETAR

TARIJA, 22 (PRESENCIA).- Frente a la huelga decretada por los trabajadores de la Corporación Regional de Desarrollo, que impugna las destituciones y designaciones hechas por el directorio de esa institución, Eulogio Carrón, presidente del Comité Cívico manifestó que, la organización que representa planteará la nulidad de lo actuado, debido a vicios procedimentales que vulneran a la Ley de Corporaciones.

El dirigente cívico funda la posición del Comité pro Intereses de Tarija en el hecho de que las nuevas autoridades fueron designadas en ausencia del presidente de CODETAR y fueron posesionadas por el prefecto del departamento.

La situación por la cual atraviesa el ente de desarrollo ha creado preocupación en todos los círculos de actividad, ante la aseveración de que las destituciones y designaciones han sido efectuadas en forma anómala y que, presumiblemente, responden a móviles políticos. También se ha observado que la resolución del directorio no se encuentra firmada por todos los miembros de ese cuerpo colegiado. Mientras tanto, el sindicato de trabajadores ha informado que asume una firme posición en defensa de los funcionarios destituidos sin procesamiento alguno.

EL PRESIDENTE CONSTITUCIONAL DE LA REPUBLICA, DIRIGIO EL SIGUIENTE MENSAJE A LOS TRABAJADORES MINEROS DEL PAIS, FIJANDO LA POSICION DEL GOBIERNO SOBRE LA OCUPACION DE LAS OFICINAS DE LA COMIBOL POR PARTE DE DIRIGENTES DE LA FSTMB, Y A PROPOSITO DE LA COGESTION OBRERA

Presidente convoca a dirigentes mineros a discusión inmediata sobre cogestion obrera

Debe cesar ocupación ilegal de COMIBOL

- No aceptará avasallamiento de las normas constitucionales.
- Gobierno propuso cogestión paritaria y participación obrera en niveles de decisión política.
- Defenderá existencia de la empresa pública cogestionaria, empresa privada y cooperativas.
- Debe cesar ocupación ilegal de COMIBOL para discutir cogestión.

Compañeros trabajadores mineros

Pueblo de Bolivia:

El gobierno de la Unidad Democrática y Popular ha sido elegido con el voto de las grandes mayorías nacionales, en cuya vanguardia siempre estuvieron los trabajadores mineros. En las campañas electorales de 1978, 1979, y 1980, los trabajadores del subsuelo sancionaron con su voto en las urnas la voluntad del pueblo boliviano por retornar a la democracia para así elegir democráticamente el camino de la liberación nacional.

NO A LA ANARQUIA

En todas aquellas oportunidades, no sólo los compañeros mineros, sino también los campesinos y los obreros de las ciudades nos favorecieron con su voto mayoritario. Esto nos da toda la autoridad para enfrentarnos a dirigentes sindicalistas que con sus impromtus pueden precipitar al país en la anarquía para provocar la caída del gobierno y el hundimiento de la democracia, como si no fuera suficiente la experiencia aplicada al gobierno del general Torres.

Cuando el narcotráfico usurpó, la voluntad popular en 1980, el pueblo nos vio en la trinchera de la lucha. No claudicamos con los usurpadores. Dentro y fuera de bolivia nos mantuvimos intransigentes frente al aprobio y la iniquidad.

COGESTION

Fue nuestra primera preocupación, desde que asumimos el gobierno, llevar adelante el proyecto de cogestión obrera consagrado como un postulado básico de las campañas electorales y del programa de la Unidad Democrática y Popular. Creemos que ésta es la forma más viable para incorporar a los trabajadores en las decisiones de política administrativa y de planificación económica en las empresas del Estado.

Así concebida, la cogestión obrera garantiza una democracia participativa a nivel de los más significativos sectores populares, directamente vinculados a las tareas que generan la riqueza del país.

La seriedad de nuestro propósito fue subrayada en reiteradas oportunidades. El 6 de noviembre, en mensaje a la nación propusimos la cogestión paritaria en todas las empresas del Estado. Un mes después, por decisión del gobierno se constituyó la comisión de estudio y preparación de la cogestión.

El siguiente paso fue la invitación cursada a la Central Obrera Boliviana y a la Federacion Sindical de Trabajadores Mineros a incorporarse a dicho organismo, a fin de aportar con sus ideas a la realización de tan trascendental iniciativa.

Finalmente, ante la concentración del 9 de abril último, reafirmamos nuestro propósito de concretar no sólo la cogestión obrera paritaria, sino también definir para la clase obrera su incorporación a niveles de decisión gubernamental.

Estas iniciativas del gobierno no han encontrado en ciertos dirigentes el respaldo que los trabajadores de todos los distritos mineros han otorgado al proyecto de cogestión.

Utilizando toda clase de maniobras, esos dirigentes se pusieron en campaña para confundir a las bases mineras y frustrar nuestra iniciativa.

Cuando propusimos el cogobierno se nos exigió el 51 por ciento, como si el gobierno nacional fuera una sociedad anónima. Y cuando propusimos la cogestión obrera paritaria, se nos planteó la cogestión mayoritaria, que en los hechos equivale a la autogestión.

La ocupación de las oficinas de la Corporación Minera de Bolivia es una actitud que no ofrece la menor posibilidad de conciliación con el ordenamiento jurídico-institucional del país.

No sólo fue dispuesta al margen de las autoridades del gobierno, sino también en violación irritante de la Constitución Política del Estado, que declara nulos los actos de quienes usurpen funciones que no les competen o que no emanen de la ley.

El gobierno, fiel a su esencia y espíritu democrático, respeta y seguirá respetando a la Federación Sindical de Trabajadores Mineros de Bolivia, a la cual considera la vanguardia más esclarecida del movimiento sindical del país, no debe olvidarse que contribuí decisivamente a la creación de la Federación Sindical de Trabajadores Mineros. Valoro en alto grado el aporte de los compañeros mineros a la lucha del pueblo por la reconquista de su libertad.

Corresponde a la tradición de nuestras relaciones con la federación minera el camino del diálogo y la comprensión. Esto no quiere decir, que eludamos nuestro deber de mantener el principio de autoridad.

Es necesario señalar la ejemplar actitud de los trabajadores de base, de aportar con su sudor y sacrificio a la consolidación democrática, lo que constituye una verdadera muestra en favor de la estabilidad democrática y en contra de la anarquía.

El gesto más significativo en tal sentido fue el de los trabajadores mineros de San José, cuya actitud pionera en la movilización laboral de ayuda y defensa del proceso democrático, caló hondo en la conciencia pública.

OCUPACION ILEGAL

La ocupación ilegal de COMIBOL ha causado un daño profundo a la imagen de Bolivia en el exterior, donde podría pensarse que el nuestro es un país a la deriva, sin orden, ley ni autoridad. En lo interno, ha servido para que la derecha reaccionaria encuentre pretextos para iniciar una escalada desestabilizadora.

En la actual etapa del desarrollo histórico de Bolivia, la cogestión es una medida de avanzada y constituye un salto en el proceso de liberación, asegurando una efectiva participación popular en las decisiones vitales de los trabajadores.

En cambio, la autogestión de hecho que ahora se quiere imponer al gobierno, es una nueva provocación política de la ultraizquierda que coincide en sus afanes con la ultraderecha imperialista.

El gobierno quiere dejar claramente establecido el límite conceptual entre cogestión paritaria y autogestión. Y lo quiere hacer inmediatamente usando las Facultades que le concede la ley, pero también en el marco del diálogo con los trabajadores.

La ocupación ilícita de COMIBOL contrasta con la patriótica decisión de los trabajadores mineros de mantener activo el aparato productivo frente a la huelga de los técnicos de COMIBOL.

Los técnicos y profesionales deben comprender que su movimiento huelguístico no sólo es ilegal sino sintomático contra los intereses del país: Les exhorto a retornar a sus labores.

Igualmente, ante la situación de emergencia, convoco a los compañeros de la Federación de Mineros a iniciar de inmediato las discusiones sobre la cogestión obrera.

EMPRESA PRIVADA

Debo ser categórico al definir el campo de aplicación de la cogestión obrera. El gobierno no implantará esta medida en la empresa privada. La economía mixta que propugnamos y defenderemos, supone la existencia de la empresa pública cogestionaria, la empresa privada y las cooperativas.

OCUPACION ILEGAL DEBE CESAR

El gobierno está dispuesto a la depuración y saneamiento de las instituciones del Estado, como está dispuesto a llevar a la práctica la cogestión en las empresas estatales, pero no al precio de un avasallamiento de las normas constitucionales y de la legislación del gobierno. No estamos dispuestos a acepoar actitudes ilegales ni medidas de fuerza. Discutiremos la cogestión que es un postulado básico de nuestro programa, pero es indispensable previamente el cese de la ocupación ilegal de COMIBOL.

Es deplorable que la ocupación ilegal de COMIBOL se hubiera producido en circunstancias en que el fantasma del hambrunas amenaza a las masas campesinas en las zonas castigadas por la sequía. Es lamentable que esa ocupación sea realizada cuando se hace imperioso que el gobierno y el pueblo conjuguen esfuerzos y sacrificios en favor de nuestros hermanos de Oruro, Potosí, el altiplano de La Paz y los valles de Tarija. Actitudes como las que criticamos distraen la atención del gobierno, le restan posibilidades de acción, constituyen a cerrar las puertas de la cooperación internacional.

Por otra parte, consta a los trabajadores mineros nuestra preocupación por mejorar su situación salarial. Hemos hecho justicia a su trabajo rudo y sacrificado, otorgándoles un reajuste salarial, sin constituir una compensación absoluta al deterioro de sus ingresos, es proporcionalmente el reajuste más alto que haya recibido sector laboral alguno del país. Hemos dado este paso en medio de la peor crisis económica de nuestra historia y en una actitud que contrasta diametralmente con el trato salarial inhumano de que eran víctimas los mineros durante las dictaduras del pasado.

Compañeros trabajadores mineros.

Pueblo de Bolivia:

La importancia y profundidad del proceso democrático están arraigadas en la conciencia popular. Por resta razón, ni gobierno tiene la seguridad de que podrá las asechanzas y actitudes desaforadas de la ultraderecha y ultraizquierda, el pueblo boliviano saldrá adelante en la lucha por consolidar la democracia y afirmar las perspectivas de la revolución nacional.

Finalmente, por el bien de la Patria, exhorto a los sacrificados trabajadores mineros, que se mantengan en el retorno de regímenes autoritarios, a refrenar el proceso de ocupación de COMIBOL y apoyar la participación obrera legal en la conducción del aparato productivo del país, en un momento en que todos los bolivianos debemos ajustarnos con entera decisión a la reconstrucción económica de nuestra Patria.

Viajeros de Villazón denuncian excesos en puestos aduaneros

POTOSI, 22 (PRESENCIA).- Numerosos viajeros de la Villazón-Potosí, han publicado que, diariamente, funcionarios de la Aduana de la capital fronteriza, de Tupiza, Cotagaita y de esta ciudad, cometen abusos, entre ellos la extorsión y otros.

Pasajeros de las flotas "Boquerón" y "Tupiza", que cubren este tramo en horario nocturno, dijeron que las llamadas aduanillas, de las localidades de Cuartos y Arenales, en las proximidades de Villazón, se han convertido en centros de cobros indebidos y de abusos, "lamentamos que, pese a los anuncios del gobierno de moralizar la Aduana, esta entidad esté igual o peor que antes, en cuanto al papel que cumplen sus empleados".

Indicaron los viajeros que los empleados de las aduanas, a título de reprimir el contrabando, decomisan desde una lata de picadillo hasta el extremo de recaudar dinero de los pasajeros.

"Esta bien que haya represión del contrabando a los que se dedican a este negocio ilícito, pero no a gente humilde que trae consigo cosas pequeñas para su familia", dijeron.

Mencionaron que, "en los puestos de Cuartos y Arenales, hay funcionarios que, en estado de ebriedad, revisan los ómnibuses y piden descaradamente dinero para no tener problemas".

Lo mismo ocurre en Tumusla y Cotagaita, donde los viajeros tienen que estar con dinero en el bolsillo para entregar a los aduaneros.

Igualmente, informaron que vehículos de la Aduana de Potosí, se trasladan, durante la noche, a varios puestos del camino y, a título de "batida" o revisión, decomisan sus cosas a gente humilde.

El administrador de la Aduana de Potosí, Dr. Carlos Depic, sostuvo que solamente Tumusla está bajo la jurisdicción de la capital y que las denuncias estan siendo investigadas.

Por último, los denunciantes señalaron con énfasis que no se ha producido ninguna moralización en la Aduana y que los funcionarios actuales, cometen abusos que no condicen con el proceso democrático.

Cochabamba

Alcaldía programa sus próximas actividades

COCHABAMBA, 22 (PRESENCIA).- La Alcaldía ha dado a conocer un resúmen de las actividades que se realizarán bajo los auspicios de este organismo.

HOMENAJE A HEROINAS

Con motivo de la conmemoración del CLXXI aniversario de la heroica gesta protagonizada por las mujeres cochabambinas en la colina de Sebastián, el 27 de mayo de la Municipalidad organizará los actos conmemorativos.

Todas las entidades públicas y privadas deberán tener conocer su adhesión al acto de extensión cultural de la Municipalidad.

Desde ya, se programa la ofrenda floral a la colina que está de la catedral y llevará imágenes de la Virgen de la Concepción, hasta el cerrato.

PLANES DE ARBORIZACION

Con la participación de varias instituciones la Municipalidad de Cochabamba realizará un plan de arborización en calles y plazas desde el próximo martes 26.

Este trabajo estará a cargo de departamentos de parques y jardines, se entiende que la acción debería centralizarse en la ribera del río Rocha, y si se cuenta con la cooperación de Ejército, Policía etc. se podrían colocar puestos de vigilancia.

EXPOSICION DE PLANTAS

El domingo, con auspicios de la Municipalidad, se realizará en la plaza 14 de septiembre una exposición de flores que se producen en Cochabamba.

Se tiene la intención de mostrar la gran variedad y calidad de las plantas; esta muestra se extenderá hasta el primero de mayo.

Advierten sobre peligro en venta de productos químicos

COCHABAMBA, (2 (PRESENCIA).-La comercialización de agroquímicos en forma fraccionada o a granel, sin ninguna ficha de identificación e indicaciones sobre su uso y precaución, será sancionado por la oficina de sanidad vegetal, dependiente del Ministerio de Asuntos Campesinos y Agropecuarios.

En recientes inspecciones del personal técnico se verificó que las importadoras entregan plaguicidas como insecticidas, fungicidas, funcicidas y abonos foliares en volúmenes considerables a las agropecuarias, dando lugar a su venta fraccionada y sin envases y envoltorios de protección necesaria.

PARA COCHABAMBA, LA PAZ, TARIJA, ETC.
PLANTA RECAUCHUTADORA DE LLANTAS, VENDO

40.000 dólares americanos.- Se enseña el manejo y el oficio.- Referencias teléfono 26281, Sr. Vega, Santa Cruz.

REVISTEROS Y MAYORISTAS
GRAN LIQUIDACION TOTAL

Fotonovelas, Revistas, Chistes.
Gran variedad de números nuevos.
Sólo hasta fin de mes.
DIPORTADORA ANDINA S.R.L.
Atención en: Calle Mercado 996 Sótano, y Calle Loayza Edificio Mariscal de Ayacucho Pagina Camacho. LA PAZ.

SOLICITADA

COMITE DE DEFENSA DE FUNCIONARIOS ADUANEROS DESPEDIDOS

A LA OPINION PUBLICA

Habiéndose agotado todas las instancias legales tendentes a ser escuchados en nuestro justo reclamo y ante la terminante negativa del Director General de Aduanas, cuya insensibilidad social resulta intolerable, se ha decidido que los funcionarios aduaneros injustamente despedidos ingresen a una huelga general de hambre en forma escalonada. Acto de protesta que se lleva a cabo en las dependencias del Palacio Legislativo.

Esta extrema medida sólo será levantada cuando se logren los siguientes objetivos:

1.- Destitución inmediata del Lic. Rodolfo Claros Chávez del cargo de Director General de Aduanas, por constituir un elemento negativo y empecinado convalidador de la masacre fascista ejecutada hace seis meses atrás.

2.- Reincorporación inmediata de TODOS LOS FUNCIONARIOS que fueron destituidos ilegalmente, a los mismos cargos que desempeñaban en el mes de octubre del pasado año.

3.- La HUELGA DE HAMBRE, proseguirá hasta sus últimas consecuencias y ante la emergencia se plegarán esposas e hijos que sufren el hambreamiento impuesto por el sectarismo político y reiterado por el "independiente" Claros Chávez.

4.- Habiendo sido hasta la fecha objeto de inhumana burla por parte de las autoridades respectivas, exigimos para nuestra reincorporación la dictación de la Resolución Ministerial correspondiente y la inmediata extensión de memorándums.

5.- Se hace constar que mientras el Director General de Aduanas ha expresado su definitiva decisión de NO REINCORPORAR a ningún funcionario esonerado, en acto de flagrante injusticia ha INCORPORADO en los últimos días a cerca de TREINTA Y CINCO elementos entre sus amigos y acólitos, sin ningún mérito para defender cargos técnicos.

Declaramos enfáticamente que la extrema medida adoptada, obedece única y exclusivamente a la defensa del inalienable derecho al trabajo, del que hemos sido despojados brutalmente.

La Paz, 21 de abril de 1983

1.- Mario Jiménez Bermudez C.I. 252109 L.P.
2.- José Obando Rojas C.I. 178352 L.P.
3.- Flavio Rojas Rios C.I. 157284 L.P.
4.- Adolfo Flores Ramos C.I. 239900 L.P.
5.- Alfonso Estenssoro Borda C.I. 175555 L.P.
6.- Alfonso Bueno M. C.I. 135943 L.P.
7.- Gerardo Quinteros C.I. 100923 L.P.

Varias firmas

MINISTERIO DE AERONAUTICA

Dirección General de Enseñanza Aeronáutica

Instituto Nacional de Aviación Civil

Curso-Vuelo por Instrumentos.

Objetivos- Velando siempre por la capacitación y seguridad del personal de vuelo, el Instituto Nacional de Aviación Civil, realizará el Curso de Vuelo por Instrumentos tanto para Pilotos Privados como para Pilotos Comerciales con respectiva habilitación.

Requisitos - Poseer Licencia de Piloto Privado en vigencia y haber completado 150 horas de vuelo en calidad de Piloto al mando.
Poseer Licencia de Piloto Comercial en vigencia.

Inscripciones- 25 al 29 de Abril de 1983.
Iniciación de Clases - 2 de Mayo de 1983.
Finalización de Clases - 2 de Julio de 1983.
Información Complementaria:

Jefatura de Estudios del Instituto Nacional de Aviación Civil (INAC), Av. Busch 1262- 1268 (Miraflores). Teléfonos: 356405- 377281.

La Paz, abril de 1983

Trabajadores metalurgistas buscarán cogestión en ENAF

ORURO, 22 (PRESENCIA).- Los trabajadores metalurgistas están decididos a imponer la cogestión obrera en la Empresa Nacional de Fundiciones, expresó el secretario general del sindicato de esa entidad, Lino Fernández.

En declaraciones formuladas a la prensa, manifestó: "Hemos analizado esta posibilidad, en vista de los problemas que se presentaron en la primera empresa fundidora del país, especialmente en el campo administrativo".

Agregó que la cogestión podría efectuarse en el curso de los siguientes días, una vez que finalicen algunas consultas formuladas a nivel laboral. Dijo: "Existe solidaridad en los trabajadores, para adoptar esta medida, ya que la clase laboral es la única que puede defender sus fuentes de trabajo".

Añadió que están a la espera de la llegada de una comisión de la Central Obrera Boliviana y de la Federación de Trabajadores Mineros de Bolivia, para implantar la cogestión que "permitirá a los trabajadores decidir directamente en asuntos de la empresa".

Hace días, trabajadores del Complejo Metalúrgico Vinto, por intermedio de sus dirigentes sindicales, intervinieron las oficinas centrales de la Empresa Nacional de Fundiciones, con el propósito de "evitar el nepotismo político, impuesto por el gerente general de ENAF". La acción estuvo dirigida principalmente a la suspensión de 16 nuevos empleados, que, según los trabajadores especiales y ganaban sueldos exagerados.

Actualmente, una comisión prosigue con su tarea de revisión de antecedentes, para establecer si la resolución de los trabajadores se mantienen, son consideradas o modificadas.

REPUESTOS

El dirigente Fernández, también informó acerca de la recepción de un lote de repuestos que, por el momento, evitarán mayores dificultades al buen funcionamiento de algunas secciones del Complejo Metalúrgico Vinto, donde operan las fundiciones de estaño y antimono.

Expresó: "Hemos recibido un lote de estos repuestos, aunque no en la medida que deseábamos, pero lo suficiente como para solucionar el problema". los repuestos están destinados a las compresoras, cuyo anormal funcionamiento podría provocar la paralización de actividades en importantes unidades del complejo.

Agregó que, gracias a una acción oportuna, de los dirigentes sindicales, pudo conseguirse un crédito con la firma alemana Klockner, para cubrir las necesidades técnicas de ENAF; dijo que tienen la esperanza que, con la ayuda del gobierno, podrán ser solucionados los problemas que afrontan las plantas fundidoras.

La presencia de dos ministros alienta esperanzas de potosinos

POTOSI, 22 (PRESENCIA).- Ha causado un notorio alivio la presencia en esta ciudad de los ministros de urbanismo y vivienda, Jaime Ponce García, y de previsión y salud pública, Javier Torres Goitia, quienes, a diferencia de varios de sus colegas que hace poco estuvieron en Potosí, han sostenido reuniones de trabajo, han recorrido las lagunas y han encaminado activamente varias soluciones al álgido problema del agua.

Esas autoridades arribaron el pasado miércoles y, de inmediato, recorrieron las lagunas en la serranía de Kari Kari, junto con autoridades locales y parlamentarios potosinos.

En una reunión —trabajo con autoridades, técnicos y comisionados en el problema del agua, los ministros escucharon informes y coadyuvaron en sentido de las medidas que se adoptan sobre el problema resulten lo más positivas y dinámicas posibles.

ENTREGA DE RECURSOS

Los nombrados ministros entregaron, por un lado, el decreto que dispone un fondo de solidaridad con Potosí, de 1.100 millones de pesos bolivianos, y por otro, de cuatro toneladas de medicamentos. El acto se cumplió en la prefectura.

El titular de urbanismo, Ponce García, relacionó su presencia y la de su colega de salud, en Potosí, como una prueba de la preocupación del gobierno respecto a los problemas que agobian a Potosí y de su disposición para solucionarlas.

Finalmente, el Ministro de urbanismo entregó un cheque con 30 millones de pesos bolivianos, como parte del fondo de solidaridad de 1.100 millones, que especifica aquel decreto supremo.

Anunció que la próxima semana serán remitidos 50 millones de pesos más para los trabajos de emergencia en la crisis del agua y que, paulatinamente, por intermedio de los mecanismos de control y fiscalización, se proveerán los restantes recursos.

Quedó en claro que la corporación de Desarrollo no hará ningún desembolso y que, de los fondos de solidaridad, se destinarán diez millones de pesos para que el aeropuerto local sea concluído a la brevedad posible, dada su necesidad e importancia en esta etapa de emergencia.

Por su parte, el ministro de salud, Torres Goitia, hizo entrega de medicamentos y pidió a los potosinos unidad, coordinación y que "retornen a su tradicional rebeldía para vencer el atraso".

Ocho provincias chuquisaqueñas evidencian daños por la sequía

SUCRE, 22 (PRESENCIA).- Ocho provincias de Chuquisaca se encuentran afectadas por la sequía y las dos restantes han sido dañadas en su producción agrícola por las últimas tormentas.

Se estima las pérdidas en 70 millones de dólares, según datos proporcionados por la representación del Ministerio de Asuntos Campesinos y Agropecuarios.

El Ing. Ariel Aviles explicó que la superficie cultivada con papa, en la gestión de 1983, ha sido de 12.600 hectáreas, de las cuales 12.200 han sido afectadas. La superficie que se habría salvado de la sequía, granizadas, etc. llegaba a sólo 400 hectáreas, mientras que la cosecha esperada era de 86.940 toneladas; la cosecha obtenida es de apenas 19.596 toneladas, significando una pérdida de 77.47 por ciento.

En maíz, en la presente gestión, se cultivaron 75.000 hectáreas, estimándose que, las hectáreas afectadas llegan a 38.102, quedando una superficie no afectada de 36.998, que corresponden fundamentalmente a las provincias Hernando Siles y Luis Calvo. La cosecha esperada de maíz era de 90.000 toneladas y la obtenida llega a 53.422 toneladas, lo que equivale a decir que las zonas bajas de Chuquisaca no fueron afectadas en gran magnitud en su producción, pero sí las altas, donde las pérdidas llegan del 80 al 100 por ciento.

En la producción triguera, muy característica de Chuquisaca, el cultivo llegó a 20.104 hectáreas y la superficie afectada es casi total, excepto pequeñas comunidades poco significativas.

Este año, se esperaba en Chuquisaca una producción triguera de 14.857 toneladas y la cosecha obtenida apenas alcanzará a 2.970 toneladas, lo que significa una pérdida de 80 por ciento de la producción. En términos económicos, los daños por la sequía, tormentas de granizo y riadas en el agro chuquisaqueño sobrepasan los 75 millones de dólares, preocupando a las autoridades de Maca, especialmente la forma de rehabilitación de los agricultores, con siembras de emergencia y luego dotando de semillas para la próxima primavera o el verano.

Lo que sí es evidente es que el agricultor chuquisaqueño no contará con alimento y peor semillas, mientras que la ciudad de Sucre y pueblos de las provincias ya están empezando a ser desabastecidos con artículos de primera necesidad.

Comunicación a Oruro

Ministro Barrientos es contrario a la intervención de propiedades

ORURO, 22 (PRESENCIA).- El ministro de asuntos campesinos y agropecuarios garantiza plenamente las actividades productivas, por lo tanto, es contrario a cualquier intervención a propiedades agrícolas y ganaderas.

Zenón Barrientos Mamani, formuló esa afirmación a raíz de una denuncia de miembros de la Cámara Departamental Agropecuaria, que sindica a ese portafolio de alentar actitudes intervencionistas a propiedades agroganaderas, en varios departamentos, entre ellos Oruro, La Paz y Cochabamba.

Entre los fondos afectados, según la denuncia, figuran precisamente las propiedades más progresistas, las que en base a intervención de capitales, introducción de moderna tecnología, semillas seleccionadas y "sobre todo, mucho sacrificio y deseo de demostrar que el Altiplano puede ser un emporio agroindustrial, si se trabaja la tierra con honradez y dedicación".

El ministro Barrientos Mamani, en telegrama dirigido al prefecto del departamento, Javier Echenique Alvarez, expresa: "Desmiento categóricamente acusación Cámara Agropecuaria en sentido que Ministerio mi cargo estaría instigando intervención campesina propiedades agrícolas".

Agrega que está solicitando al presidente de la república, destacar una comisión investigadora de las supuestas intervenciones a las haciendas, Zenón Barrientos Mamani afirma en el telegrama: "Ministerio mi cargo, garantiza plenamente actividades productivas".

También manifiesta que, proximamente, viajará a Oruro, para esclarecer las sindicaciones denunciadas "y explicar los alcances del plan de emergencia agraria", elaborado para aliviar los efectos de la sequía que afecta al Altiplano.

Esposas de profesionales de COMIBOL exigen pronta solución a la huelga

ORURO, 22 (PRESENCIA).- Las esposas de los profesionales de COMIBOL y varias entidades de profesionales exigen al gobierno una pronta solución de la huelga que mantienen, desde hace 17 días, los profesionales que trabajan en la Corporación Minera de Bolivia.

Las esposas de los profesionales de COMIBOL (ingenieros, técnicos, abogados, médicos, economistas), en un comunicado, expresan su apoyo, moral y material a dicho "movimiento reivindicatorio".

Agregan que el Estado "debe intervenir con una justa remuneración, capaz de asegurar una vida decorosa, de acuerdo a las exigencias del standard de vida actual, dando a cada familia una vida libre y digna".

El comunicado termina señalando que, "este momento que vivimos en el saludable estado de democracia, es bueno recordar que todos los trabajadores son la clase sacrificada y el sostén del país, sean estos obreros o profesionales, puesto que todos tienen una sola meta, que es sacar al país de la crisis que está viviendo, para lograr mejores días y un mañana brillante para nuestros hijos, que son el potencial humano y el futuro de la patria".

PEDIDO

La Asociación de Ingenieros y Profesionales de la Empresa Nacional de Fundiciones y la Asociación de Ingenieros del Instituto de Investigaciones Minero Metalúrgicas, en carta dirigida al Presidente de la República, le piden que "solucione con justicia y verdadero espíritu democrático, la prolongada huelga de profesionales de COMIBOL".

Agrega que, "los profesionales bolivianos, muchos de ellos hijos de proletarios y que representan la superación que todo padre aspira al educar a su hijo, no podemos quedar indiferentes ante esta situación, originada a raíz de un justo pedido, largamente negociado y sin resultados".

Manifiestan que están solicitando un pronunciamiento sobre la actual situación de los profesionales de COMIBOL, a la Universidad Boliviana, Consejo Nacional de Ingeniería, Sociedad de Ingenieros de Bolivia, Confederación Universitaria Boliviana, Comisión de Derechos Humanos y otras organizaciones afines.

FEDERACION

El Colegio Departamental de Odontólogos planteó la formación de una Federación de Profesionales de Oruro, para "defender nuestros derechos en forma conjunta". La decisión fue adoptada en una asamblea, en la que se criticó a algunos dirigentes sindicales, por su menosprecio de los profesionales, en el caso de COMIBOL.

Afirman que esas declaraciones tratan de crear divisionismo "con los hermanos obreros, a quienes siempre hemos brindado nuestro respeto y admiración". También solicitan una pronta solución y un trato justo para todos los profesionales que prestan servicios en COMIBOL.

Profesionales de Potosí en paro de solidaridad

POTOSI, 22 (PRESENCIA). Los profesionales potosinos que trabajan en instituciones públicas y privadas de esta ciudad, han decretado un paro de 24 horas, como protesta por la intervención de que fue objeto la Corporación Minera de Bolivia y por haber sido declarados los cargos técnicos en vacancia.

La Federación Departamental de Profesionales emitió un voto resolutivo que expresa en partes sallientes:

Primero.- Declarar paro general de 24 horas, a partir de las cero horas del viernes 22 del presente, debiendo todos los profesionales agrupados en los distintos colegios, acatar disciplinadamente.

Segundo.- Censurar los atropellos que se vienen cometiendo en contra de los colegas profesionales de COMIBOL, por parte de elementos que, contradictoriamente, pregonan posiciones democráticas y de respeto a la dignidad humana.

Tercero.- En caso de no darse solución favorable al presente conflicto, los profesionales de Potosí asumiremos las medidas más aconsejables.

Los abogados, ingenieros, farmacéuticos, médicos y otros sectores profesionales acatan disciplinadamente el paro. Advirtiéndose la paralización de la Universidad, Corte Suprema, hospitales y clínicas y otros centros de actividad.

Conflicto laboral afecta a una hilandería orureña

ORURO, 22 (PRESENCIA).- Las instalaciones de Hilanderías Bolivianas (HILBO), situadas en la parte norte de esta ciudad, fueron intervenidas por sus trabajadores, como medida de presión para lograr el retiro del jefe administrativo de la planta, Félix Altamirano, a quien sindican de trato prepotente y arbitrario.

Dirigentes del sindicato HILBO y de la Federación de Fabriles, niegan, sin embargo, que haya habido intervención. Afirman que las labores de producción son normales.

El director departamental de trabajo, Bigman Delgado, en conocimiento de lo acontecido, manifestó su desagrado por la actitud de los trabajadores, por ser contraria a la ley". Agregó que, como autoridad responsable de mantener la paz social y encontrar solución a los problemas laborales, citó al gerente general de la empresa, René Mayer, a fin de sostener una reunión, en esta ciudad, para solucionar el problema.

El administrador Altamirano, por su parte, en un memorial presentado ante las autoridades de la Dirección Distrital de Trabajo, señala que él y su familia, están privados de ingresar a su domicilio particular, lo que es "un atentado al más elemental derecho humano".

Solicita una pronta solución al caso. De no ser así, señala, planteará amparo constitucional y seguirá acción criminal contra los autores del hecho.

COMITE BOLIVIANO DEL CAFE

COPIA LEGALIZADA

Resolución Ministerial Nº 21628 - 83

La Paz, 13 de abril de 1983

VISTOS Y CONSIDERANDO:

Que la Organización Internacional del Café ha asignado a nuestro país para el presente año Cafetalero 1983-1984, la cantidad de 109.000 sacos de 60 kilogramos para la exportación;

Que los estudios realizados por el Comité Boliviano del Café, han estimado que la producción de café en grano en pergamino para la cosecha del presente año alcanzará a 400.000 quintales (CUATROCIENTOS MIL QQ.);

Que los cálculos estimados por el Ministerio señalan en 120.000 quintales de café en grano pergamino para satisfacer la demanda del mercado interno;

Que en defensa de la economía popular es necesario regular y controlar la compraventa del café, tanto en grano en pergamino, como molido, a fin de evitar la especulación y el alza indiscriminada de precios;

Que existen en funcionamiento plantas beneficiadoras y torrefactoras de café que no han cumplido con los requisitos legales vigentes;

Que es necesario garantizar el abastecimiento de café para el consumo interno , siendo de urgente necesidad la creación de un mecanismo que encare la solución de los problemas financieros a nivel de torrefactor, creándose para ello un sistema de crédito-warrant;

Que en uso de sus facultades, el Ministerio de Industria, Comercio y Turismo debe establecer la cuota global de exportación y su distribución en periodos, reglamentando las condiciones a las que deben sujetarse las firmas exportadoras, previo un análisis riguroso de la estructura de los costos de exportación;

SE RESUELVE:

1º. Autorizar al Comité Boliviano del Café "COBOLCA" la distribución de la cuota otorgada por la Organización Internacional del Café (O.I.C.) para la exportación de 109.000 sacos en la siguiente forma:

PERIODO	TOPE MAXIMO POR FIRMAS EXPORTADORAS
Abril a Septiembre	18%

2º. Queda terminantemente prohibida la adquisición de café por las firmas exportadoras durante los meses de octubre de 1983 a febrero de 1984, quedando autorizadas las compras durante este periodo por los industriales torrefactores.

3º. Se prohibe asimismo la compraventa, almacenaje de café pergamino o beneficiado en poder de tambos, firmas comerciales o personas particulares ajenas a la actividad industrial, reputándose como ilegales las adquisiciones del producto que será posible a su decomiso por el Comité Boliviano del Café en coordinación con la Policía Boliviana.

4º. Se prohibe el funcionamiento de Plantas Beneficiadoras y Torrefactoras de café que no haya obtenido su empadronamiento de acuerdo a disposiciones legales vigentes.

5º. Con el propósito de garantizar la existencia efectiva de los stocks de café pergamino para consumo interno y controlar las actividades del industrial torrefactor, se delega al señor Subsecretario de Comercio y al Gerente General del Comité Boliviano del Café, contratar un crédito warrant en la Banca el que funcionará de acuerdo a un reglamento que será acordado entre el Banco, Comité Boliviano del Café y el Ministerio de Industria, Comercio y Turismo.

6º. Las direcciones de Comercio Exterior y de Comercio Interior del Ministerio de Industria, Comercio y Turismo y el Comité Boliviano del Café, quedan encargados de cumplir y ejecutar la presente Resolución Ministerial.

Regístrese, comuníquese y archívese.

Fdo. Javier Lupo Gamarra
MINISTRO DE INDUSTRIA, COMERCIO Y TURISMO

ES CONFORME
Fdo. Lic. Daniel Quevedo Villagomez
SUBSECRETARIO DE COMERCIO Y TURISMO

Para la ampliación de los artículos 3º y 4º de la presente Resolución Ministerial, el Comité Boliviano del Café concede un plazo de 7 días a partir de la fecha para que los comerciantes que tengan almacenado café pergamino puedan liquidar sus existencias. ASIMISMO los Industriales Torrectores deberán apersonarse a las Oficinas del Comité Boliviano del Café "COBOLCA", ubicada en la Calle Loayza esquina Bailivián 6º piso a objeto de regularizar su empadronamiento.

La Paz, 23 de abril de 1983

Aníbal Ferrufino Ordoñez
GERENTE GENERAL DE "COBOLCA"

Sello: Comité Boliviano del Café "COBOLCA" La Paz-Bolivia

ORGANIZACION INTERNACIONAL

Busca en alquiler Oficinas aproximadamente

500 m2 cubiertos en proximidades Plaza del Estudiante

para primero de junio. Ofertas a Caja Postal 20094.

GRATIFICACION

Se dará gratificación a quien devuelva un maletín marrón con documentos que sólo interesan al propietario, extraviado si dia Viernes 14 del presente, de una movilidad en calle Indaburo y Genaro Sanjinés Favor llamar a los tels. 357318 - 352156 Absoluta reserva.

Centro Boliviano Americano
y
Centro Educativo y Cultural

★ EN UN NUEVO PROGRAMA DE INGLES ★

INSCRIPCIONES:
Lunes 25 y Martes 26 de abril de Hrs.:
10:00 a 12:00
16:00 a 19:00.

LAS CLASES COMIENZAN:
Miércoles 27 de Abril

HORARIOS ESPECIALES
Lunes, Miércoles y Viernes
7:20 a.m. a 8:45 a.m.
6:45 p.m. a 8:30 p.m.

INFORMACIONES:
Loayza Nº. 143 (Altos) Tel. 365243.

Ministro del Interior:

El gobierno investiga denuncias sobre planes político-terroristas

El gobierno investiga denuncias sobre supuestos planes de asesinatos políticos y otras acciones desestabilizadoras del proceso democrático, declaró ayer el Ministro del Interior, Mario Roncal.

Hizo esta declaración a los periodistas en torno a versiones que daban cuenta de la inminente puesta en marcha de un plan terrorista político.

"Naturalmente, vamos a averiguar de dónde proceden esas informaciones", afirmó.

Descartó la posibilidad de que la empresa privada, en su conjunto, este vinculada con los supuestos planes de desestabilización. Por el contrario, destacó la campaña de prensa a través de la cual la Confederación de Empresarios Privados "publica unos avisos positivos para el mantenimiento de la democracia".

Insistió en que, actualmente, hay tranquilidad en todo el país, "aparte del problema de la COMIBOL y de "otros pequeños problemas".

DETENCION

Mario Roncal confirmó la detención de Robert Shaves Ford, de nacionalidad todavía no confirmada- también conocido como Roberto Chávez Foronda.

Ese individuo tendría nacionalidad colombiana, de acuerdo con los documentos que portaba en el momento de su detención. Pero se sabe también que posee documentos que lo identifican como ciudadano boliviano, dijo el Ministro.

De comprobarse estas irregularidades en su documentación, Shaves Ford o Chávez Foronda seria expulsado del país.

Dijo que la irregularidad de los documentos de identidad no es el único cargo contra ese ciudadano, sino también su "participación activa en el gobierno del Gral. García Meza, del que ha sido asesor e informante".

Ministro de Transportes

Empresa Nacional de Transporte pondrá en servicio 37 buses, en mayo próximo

Fue posesionado el nuevo Gerente General de ENTA.- ENAUTO ensamblará buses por valor de seis millones de dólares, financiados por Francia

Entre el 7 y 10 de mayo, fecha de la inauguración oficial de las actividades de la Empresa Ncional de Transporte Automotor, se pondrán en servicio 37 buses para el transporte urbano de pasajeros, anunció el Ministro Hernando Poppe Martinez.

El Ministro Indicó que los buses están en Aduana y que han sido financiados por el Estado. Anotó que tanto la Subsecretaria de Transportes, como el personal técnico del Ministerio a su cargo ha convocado a selección de choferes que trabajarán en este servicio, para lo cual se los someterá incluso a exámenes psicotécnicos.

300 MILLONES DE PESOS CAPITAL DE OPERACION

Poppe Martinez agregó que el gobierno autorizó al Banco Central de Bolivia que otorgue un capital de arranque de 300 millones de pesos a la Empresa Nacional de Transporte Automotor. Indicó que estos fondos serán desembolsados paulatinamente, en función de los requerimientos de la nueva empresa. El Ministro dijo que los fondos servirán de capital de operación de ENTA, para poder solventar las obligaciones iniciales que demandan la adquisición de los 37 vehículos.

Agregó que, momentáneamente, las oficinas de ENTA funcionarán en el 7º. piso del Ministerio de Transportes y que posteriormente se trasladará a su local propio, ubicado en el edificio de CONAVI.

ENAUTO ENSAMBLARA BUSES RENAULT

El ministro afirmó que la Empresa Nacional Automotor (ENAUTO) que cuenta con una planta de ensambaje en el parque de Santiváñez, en Cochabamba, se hará cargo del ensambaje de vehículos Renault. Indicó que para el efecto se haré uso del crédito ofrecido por el gobierno de Francia, consistente en seis millones de dólares. Los buses Renault servirán para el transporte urbano en otras capitales de la República.

NUEVO GERENTE

El Ministro de Transportes hizo declaraciones en el acto de posesión del Gerente General de la Empresa Nacional de Transporte Automotor. La designación recayó en la persona del Lic. Santiago Viscarra Rodriguez. Poppe Martinez manifestó que el gobierno ha creado ENTA, para superar las deficiencias del servicio de transporte urbano en las capitales del país. Añadió que esta Empresa iniciará sus labores en La Paz y las extenderá al resto de la República. Manifestó que para el manejo de la Empresa se escogió a profesionales entendidos en la materia.

Ministro de Energía descarta intervención obrera a YPFB

La próxima semana se normalizaría distribución de gas licuado

El Ministro de Energia e Hidrocarburos, Jorge Medina, descartó ayer la posibilidad de que se produzca una intervención obrera a Yacimientos Petrolíferos Fiscales Bolivianos (YPFB), similar a la ocurrida en la COMIBOL.

"Considero que el sindicalismo petrolero se ha caracterizado siempre por defender los intereses de YPFB", dijo a los periodistas acreditados en el Palacio de Gobierno.

Informó que el gabinete ministerial analizó la situación planteada por el ultimátum que dieron los dirigentes de los trabajadores petroleros, para que renuncien las principales autoridades de YPFB, hasta el próximo lunes.

Dijo que el Ministerio de Energia conversará tanto con los trabajadores como con el gerente general de la empresa petrolera estatal, "para buscar una solución definitiva, después de analizar el problema en profundidad".

La exigencia de los dirigentes petroleros se basa en una supuesta vinculación de las actuales autoridades de YPFB con los proyectistas de una ley para la creación de la Comisión Nacional del Gas (CONAGAS).

Ese proyecto de ley "sería una intervención o una pequeña muestra de desconfianza hacia YPFB en el manejo del gas natural".

GAS LICUADO

Consultado sobre las deficiencias actuales en la distribución domiciliaria de gas licuado en la ciudad de La Paz, dijo que YPFB hace todos los esfuerzos para solucionar esas dificultades lo más pronto posible.

Explicó que las deficiencias de abastecimiento fueron provocadas por los daños que sufrió el poliducto Santa Cruz - Cochabamba, a causa del reciente turbión del río Piral.

Actualmente, el gas licuado para las poblaciones del occidente se transporta desde los centros productores a través del gasoducto Camiri-Sucre y por otras vías suplementarias.

Brigadas especiales trabajan en la reparación de los sistemas de transporte de hidrocarburos desde el oriente, con objeto de que la distribución de gas licuado y otros carburantes se normalice a partir de la próxima semana.

¿Ayuda a Bolivia?

Con la mejor fe y las intenciones más loables, naciones amigas y organismos internacionales han realizado, en los últimos días, una "mesa redonda de cooperación internacional a Bolivia". Lo dicho en las reuniones, las intenciones expresadas, los proyectos aprobados merecen nuestro reconocimiento y, además, hacen ver que muchos de esos países, superando sus propias dificultades y limitaciones, no han vacilado en acudir a una cita en favor de Bolivia.

Pero, esa cita de confraternidad debe hacernos recapacitar e inclinarnos a un examen minucioso, claro, honesto y responsable. En este examen conciencial deben tener cabida varias preguntas: ¿Cuál es nuestra actitud con Bolivia? ¿Estamos dispuestos a ayudarla? ¿Pueden primar en todos, gobernantes y gobernados, el renuncialmiento y la deposición de odios, rencillas, rencores y otros sentimientos negativos que nos postran y tienden a destruirnos? ¿Tenemos el firme propósito de unirnos y unidos vencer fácilmente las dificultades? ¿Nos hemos hecho el propósito de actuar sólo bajo el imperio de la ley porque ella es la base de la libertad y de nuestros derechos? Es cierto que hemos adquirido conciencia de nuestro derecho a vivir un sistema democrático, pero, ¿estamos dispuestos a defend y preservarlo a través de nues actos?

La ayuda y comprensión puedan otorgarnos los países y orga mos internacionales se termin concluirá en algún momento si no acompañada, solidariamente, nuestra propia ayuda, con nuestra tención de superar la crisis y las dif tades, con nuestro propósito de trab sin mezquindades. El dicho pop "ayúdate que te ayudaré" cobra vig cia en estos días más que en ningún tiempo.

El provocar, a sabiendas, difi tades al país a través de posicio intransigentes y egoístas, no nos ay por el contrario, nos sume en la ang tia y la desesperanza y tiende a capitarnos en la profunda sima atraso y la postergación.

El ejemplo de quienes han lleg al país, para ofrecernos su cooperac debe ser el acicate para tomar, una por todas, conciencia de país y pruebas de amor a la patria. Mien no lo hagamos, mientras no terremos los odios y las venganzas, habremos dado los pasos efectiv precisos ni para mejorar ni para dignos de quienes se preocupan nuestros problemas.

En La Paz

Hoy se inaugura Aldea Infantil "Juan Borchert"

Hoy se inaugura oficialmente, la Aldea Infantil-SOS "Juan E. Borchert", construida en Mallasa por esa organización internacional.

La villa, constituida por varias viviendas modernas, centros de recreación y de servicios, cobija a varias decenas de niños abandonados, les ofrece la posibilidad de una adecuada formación.

El acto se realizará a las 10:00 horas, con la asistencia de autoridades de gobierno, departamentales e invitados especiales.

Padre Gillgannon cumple 25 años de sacerdocio

El Reverendo Padre Miguel Gilligannon, párroco de San Antonio de Padua, de la Villa San Antonio, cumplirá mañana 25 años de sacerdocio, con la celebración de una misa a la que han sido invitados los feligreses de ese barrio.

El Padre Miguel fue ordenado sacerdote de la Diócesis de Kansas City-St. Josep, Missouri, el 22 de marzo de 1958. Trabaja en Bolivia desde 1974.

Aparte de sus labores parroquiales, el Padre Miguel se desempeña como Director del Centro de Pastoral y Catequesis de la Arquidiócesis de La Paz. Tuvo una activa participación en la organización de programas de educación teológica sobre el Vaticano II.

Al cumplir sus 25 años de sacerdocio, record) que su compromiso fundamental está orientado por uno de los acápites principales de la Carta que Pablo dirigió a los Efesios: "Cada uno de nosotros ha recibido su propia parte de la gracia divina, según como Cristo se la dio... a unos el ser apóstoles, a otros ser profetas o aun evangelistas o bien pastores y maestros. Así preparó a los suyos para los trabajos del ministerio en vista a la construcción del Cuerpo de Cristo. La meta es que todos juntos nos encontremos unidos en la misma fe y el mismo conocimiento del Hijo de Dios y con eso se logrará la Persona perfecta que, en la madurez de su desarrollo, es la plenitud de Cristo..." (Efesios 4, 7-13).

Conclusiones de la reunión de alcaldes

Los alcaldes de las capitales de departamento, que realizaron en La Paz una reunión extraordinaria de tres días, visitaron ayer, por separado, al Presidente Hernán Siles Zuazo, y al Presidente de la Cámara de Diputados, Samuel Gallardo, para entregarles las conclusiones de sus deliberaciones y plantearles una mayor cooperación para los municipios.

Al término de ambas visitas, los alcaldes declararon que habían logrado el compromiso de una atención prioritaria para los problemas de desarrollo urbano de las capitales de departamento.

En su reunión, los alcaldes discutieron sobre asuntos legales, administrativos y financieros de las municipalidades.

Comisión de Mineria de la Cámara de Diputados

Denuncia de sabotaje por parte de diputados oficialistas

El diputado Agustin Ameller Gatica, a nombre de la Comisión de Minería, Metalurgia y Siderurgia de la Cámara de Diputados, acusó al Partido Comunista Boliviano (PCB) y a todo el oficialismo de "sabotaje" y de actuar bajo una conducta antinacional y antipatriótica al no presentarse a la sesión extraordinaria de ayer.

La ausencia de los diputados oficialistas ocasionó que la sesión se levantara por falta del quourum reglamentario. La sesión debió continuar con la recepción del informe oral de los ministros de Trabajo y Desarrollo Laboral y de Minería y Metalurgia, sobre la intervención a COMIBOL.

La sesión fue convocada para horas 10.00 se iba a conocer en ella la posición del gobierno respecto al problema surgido en la Corporación Minera de Bolivia.

El diputado Ameller dijo que los peticionarios habían aceptado aplazar la realización de esa sesión "imbuidos del más amplio sentido patriótico ya que se trataba de encarar problemas que afectan a la vida de la nación".

"Sin embargo somos sorprendidos por el sabotaje del oficialismo y especialmente del Partido Comunista moscovita, que no se hace presente ni siquiera con un solo diputado". "Es un claro sabotaje a la democracia", añadió.

La Cámara de Diputados trabajó ayer en comisiones. El informe oral de los dos ministros debe continuar el lunes 25 de abril, a primera hora, de acuerdo con lo dispuesto por el Presidente de la Cámara, Samuel Gallardo.

SOBRE COMIBOL

El diputado Agustin Ameller Gatica atacó duramente al Partido Comunista de Bolivia al que acusó de ser "dual en su política" y mostrar "una cara ante los obreros y otra muy distinta desde el gobierno, creando una verdadera cortina de humo para engañar a los trabajadores".

PRESENCIA consultó la opinión del parlamentario sobre la intervención a la COMIBOL.

Afirmó que la intervención de la Federación Sindical de Trabajadores Mineros a la empresa estatal se debió a la debacle financiera-técnica y en busca de una solución a los graves problemas de la COMIBOL.

"La respuesta del gobierno es clara y contundente y es que no acepta la intervención de la federación de mineros porque desde su punto de vista (del gobierno) tiene una connotación política muy grande ya que el PCB mostró con toda su desnudez que la opinión de los trabajadores y sus principios no le importan de ninguna manera".

Afirmó que el mensaje muestra "la desmitificación del supuesto gobierno obrero y popular ya que el hecho de calificar a los dirigentes de anarco-sindicalistas y extremistas es desconocer los principios por los que luchan los obreros".

Actividad Sindical

APOYOS A INTERVENCION DE LA COMIBOL

El Sindicato Gráfico de La Paz, la Federación Sindical de Trabajadores de la Prensa de Bolivia, la Confederación Sindical de Trabajadores en Construcciones de Bolivia han emitido pronunciamientos de apoyo moral y material a la intervención sindical de la Corporación Minera de Bolivia, por parte de la Federación Sindical de Trabajadores Mineros de Bolivia (FSTMB).

Los organismos sindicales citados destacan la actitud revolucionaria y patriótica de la "vanguardia del proletariado boliviano: los mineros"

PIDEN AMPLIADO DE MINERIA PRIVADA.

El Sindicato Mixto de Trabajadores Mineros de Avicaya ha pedido a la Federación Sindical de Trabajadores Mineros de Bolivia que convoque a un ampliado nacional de trabajadores de la minería privada para analizar y tratar los problemas del sector

En un comunicado, el organismo sindical pide el pago del bono de antigüedad, bono de producción y bono de asistencia en la minería privada.

Al mismo tiempo, el sindicato declara estado de emergencia entre sus afiliados, hasta conseguir la atención de sus planteamientos.

AMPLIADO DEL COMERCIO MINORISTA DE LA PAZ

El próximo lunes, a partir de horas 14.00, la Federación del Comercio Minorista de La Paz-Decana realizará un ampliado departamental, para considerar el porcentaje de tributación a las alcaldías municipales y a la Renta Interna. En un comunicado, ese organismo señala que se trata de imponer al sector "tributos atentatorios" contra su economía.

HUELGA DOCENTE EN PROVINCIA VELASCO

Los profesores rurales de la provincia Velasco, del departamento de Santa Cruz, cumplen una huelga general indefinida, en protesta por despidos. El sector remitió el siguiente radiograma al Director de Educación Rural:

"Consecuencia despido maestros rurales, sin previo proceso, efectuado por Supervisor Regional Educación, Hercules Sevilla, designado interinamente por superioridad, misi o no cuenta con ascendente determina Código, magisterio rural ingreso huelga indefinida, después paro 48 horas so al de protesta. Vista prolongación conflicto y perjuicio niñe campesina toda provincia Velasco, Comité Cívico San ignacio convocó a asamblea del pueblo con asistencia instituciones y autoridades, en la cual, concertóse tregua diez días pa r lunes 8, consistente suspensión temporal huelga parte r isterio rural y cese funciones Supervisor Regional, dejando plazo onal más antiguo, mientras Federación Provincial maestros rales eleva terna para provisión cargo, conforme determina Código Educación. Caso contrario magisterio rural gresaria uelga de hambre. Esta virtud, dejamos su autoridad solución mediata atendiendo pedido pueblo e instituciones, considerando solicitud encuéntrase dentro ley y evita mayores erjuicios educación campesina. Atte. Rómulo Cayser Barrios, icepresidente Comité Cívico, Alfredo Cisneros Ortiz, secretario general".

Se firmó carta de intenciones para proyecto vial La Paz-Beni

El Servicio Nacional de Caminos y la Corporación Regional de Desarrollo del Beni firmaron una carta de intenciones para la construcción de cuatro grandes puentes en la carretera de conexión entre La Paz y Trinidad, informó ayer el Ministerio de Transportes.

Hizo conocer el proyecto de vinculación vial entre ambos departamentos y la construcción de caminos que empalmen las principales poblaciones provinciales del Beni con la carretera troncal.

El financiamiento será encarado, según informó, con fondos provenientes del Plan PL-80, que consiste en una ayuda de los Estados Unidos en trigo y harina de trigo que comercializa el gobierno boliviano y cuyos fondos están destinados a inversiones en obras de desarrollo, exclusivamente.

COCHABAMBA-SANTA CRUZ

La carretera Cochabamba-Santa Cruz será habilitada en un mes más, de acuerdo al informe transmitido por el Servicio Nacional de Caminos al Ministerio de Transportes. PRESENCIA se informó, al respecto de, que se han habilitado pasos precarios en dicho camino y que la habilitación de un camino provisional se hará efectiva en un mes más. La rehabilitación de la carretera asfaltada será encarada una vez que el gobierno apruebe un presupuesto de dos mil 200 millones de pesos bolivianos, que es el costo estimado para las obras de reconstrucción.

El Ministerio de Transportes informó que, se ha abierto una vía para las unidades motorizadas pequeñas, desde el último martes, que deberán circular en horario restringido entre las 19 horas y las 6 de la madrugada. Añade que, en una semana más, se habilitará el tráfico para el transporte pesado, en el mismo horario.

Inglaterra anunció donación de puente para Río Tarumá

Adrian Sindall, Representante Especial del Gobierno británico, anunció, en La Paz, que su país tiene la intención de donar un puente Bailey para el río Tarumá en el área de Santa Cruz, y dos concentradoras Duplex para la minería estatal".

La información, difundida por la Embajada británica, dice que el ofrecimiento se hizo en la Mesa Redonda para Cooperación Internacional a Bolivia, donde participa el señor Sindall. De acuerdo a esos datos, el puente Bailey tiene 90 metros de longitud. Reemplazará al que fue destruido por el turbión del Piral.

"Asimismo -dice- se cubrirá el costo del transporte del puente hasta Santa Cruz. El costo total de la d donación será de 240.000 dólares".

No se dieron a conocer detalles sobre los concentradores Duplex. Solo se informó que "representan una tecnología nueva que debería incrementar apreciablemente el nivel de extracción de los minerales.

Visita de cárcel

De un total de 916 reclusos en La Paz, sólo 72 tienen sentencia

En una población penal de 916 reclusos, sólo 72 de ellos cumplen una pena por sentencia ejecutoriada. El Gobernador del Panóptico Nacional de San Pedro, al dar aquellas cifras, en el informe que leyó ante los magistrados de la Corte Superior del Distrito, expresó que existen 14 presos mayores de 60 años, 4 menores de 18 años y 36 extranjeros. Los reclusos sindicados por narcotráfico son 385. Se encuentran en hospitales y clínicas particulares 165, algunos desde hace más de un año.

El Cnl. Juan Bustillos informó que desde 1982 se ha registrado un aumento en la población del penal, de un 6,16 por ciento, tomando en cuenta que la cárcel de La Paz tiene sólo una capacidad para 250 personas. El informe lo presentó durante la primera visita general de cárcel efectuada ayer, desde las 10 hasta las 18 horas.

Se refirió a la promiscuidad en que viven los reclusos, a la falta de comodidades y de condiciones propias de un régimen carcelario. Demandó no sólo la reparación total del actual edificio sino también la devolución, por la Prefectura, del local que ésta ocupa como posta de reparaciones. Señaló que, por esas condiciones negativas, no pueden ser clasificados los reclusos de acuerdo a la calificación de sus delitos, para internarlos por secciones, lo que crea problemas sociales.

Mencionó otros aspectos del régimen carcelario y la necesidad de encarar la construcción de un nuevo penal.

RECLAMACIONES

Las reclamaciones presentadas por reclusos que, previamente, se había registrado para ese acto, se refirieron a casos de narcotráfico, a retardación de justicia y a desidia y falta de interés de los abogados defensores. Uno de ellos, un campesino, se quejó de que su abogado le había pedido dinero, recibido éste y desaparecido después. Su causa se encuentra estancada en los tribunales, "porque no hay quien reclame por mí", según dijo.

El resto de la población penal, mientras tanto, permanecía confinada en las secciones sin comunicación con el exterior. Los detenidos por narcotráfico, en forma coincidente, hicieron protestas por su inocencia y afirmaron haber sido maltratados, algunos durante 30 días, en las dependencias de Control sobre el Narcotráfico, para obligarles a confesar. Sindicaron de ese maltrato a oficiales de policía y agentes.

Uno de ellos, Eduardo Quispe, dijo que después de haber estado detenido en aquellas oficinas, fue declarado inocente. No obstante, se lo remitió al Ministerio Público el cual, pese a no existir indicios de culpabilidad, requirió por su enjuiciamiento. El juez de la causa pidió pruebas a Narcotráfico y éste aseguró que no las tiene.

Se presentaron, asimismo, los ex agentes de la c: DIN, Carlos Martinez y Ramiro Olmos, quienes denunciaron que el Ministerio del Interior los detuvo sin orden de aprehensión. Los mantuvieron incomunicados durante más de un mes sin recibirles ninguna declaración. Finalmente, aproximadamente 60 personas, fueron remitidas al Ministerio Público, acusadas de la muerte del sacerdote Luis Espinal, de la toma de la COB y de actos de tortura contra presos políticos. Al no encontrarles culpabilidad, se les sindicó como sediciosos, por el delito de alzamiento armado y otros tipificados en los artículos 121 y siguientes del Código Penal. Preguntaron si durante el actual régimen democrático hubo, en algún momento, un alzamiento armado para ser acusados de protagonistas del mismo. Pidieron que se les tome una indagatoria y que se les haga justicia, a ellos y a los demás "detenidos políticos".

PRESIDENTE DE LA CORTE

El Presidente de la Corte del Distrito, Dr. Marcelo Calderón, al disponer que los casos reclamados sean debidamente atendidos y se provea de abogados defensores a quienes carecen de ellos, señaló que, ahora, adquiere plenitud la vigencia de un Estado de Derecho al que gobernantes y gobernados deben someterse. Proclamó la subordinación y acatamiento a la ley, como pilar de la sociedad, lo que permitir correcta administración justicia. La ley, dijo, inspirar los actos del Judicial.

Calificó como "lace al informe presentado Gobernador del Penal las condiciones existen la cárcel. Dijo que d ducirá a la Corte a m una permanente proce para solucionar el pro que conlleva un drama Se refirió a la retarda justicia y al deber y n sabilidad de los magis jueces para evitarla.

Trabajadores de ENDE apoyan la nacionalización de COBEE

Sostienen que ENDE es la empresa indicada para hacerse cargo de COBEE; las Alcaldías, de la comercialización y distribución

Los Trabajadores de la Empresa Nacional de Electricidad (ENDE) apoyan el proyecto de ley sobre nacionalización de la Compañía Boliviana de Energía Eléctrica (COBEE), que dispone, asimismo, que ENDE se haga cargo de la operación de esas instalaciones y que la Alcaldía Municipal sea responsable de la comercialización y distribución de energía eléctrica.

El Comité Intersindical Nacional de ENDE envió cartas y un documento de análisis al Ministro de Energía, Comisión de Energía del Senado, Federación de Trabajadores Luz Fuerza y Teléfonos, Confederación de Ferroviarios y Ramas Anexas, Central Obrera Boliviana y medios de información.

El documento de análisis dice que el Estado tendría que h rse cargo de las "o nvigaciones pesadas". "Por tanto, en este despropósito de privatizar el servicio, debe existir un elemento que soporte déficits y obligaciones y ese es el Estado, posiblemente a través de ENDE", añade.

"Partiendo de que la producción y transmisión queden a cargo de ENDE la parte de distribución, conocida también como comercialización de la energía eléctrica, sería organizada dentro de una entidad de derecho privado, con la participación de los usuarios del servicio. Esta posibilidad es real y está contemplada en el Proyecto de Ley aprobado por la Cámara de Diputados".

Los trabajadores justifican la situación económica de ENDE. Dicen que esa empresa subvenciona actualmente a los usuarios cuya tarifa nocubre el 9% de rentabilidad que señala la ley. "Si la empresa del servicio eléctrico es estatal, la planificación de la economía nacional no encuentra obstáculo alguno para subvencionar la energía eléctrica, por ejemplo. Si la empresa es privada no existe esta útil flexibilidad", afirman.

Otro párrafo del do anota: "Un rubro estra como el de la energía tér debe ser administra clusivamente por el (e tado) y no puede ser para la especulación c cial o para la conqui ventajas posicionales economía".

Al tocar el tema "reivindicación regional documento, en su par conclusiones, dice: "La nicipalización prese como reivindicación reg no puede ocultar dife inmediatos en la acu brada burocratización acompaña a la creac unidades, entidades e presas municipales apelación regional se entender muy bien en el de los hidrocarburos de Cruz, Chuquisaca, o Tj En una actividad que nera recursos y más te insume en un alto grado, es el caso de la energía trica, los destellos regi no pasan de meras ilu cias enmascaradoras".

Campesinos de Sajama piden ayuda oficial

Trabajadores campesinos de Curahuara de Carangas, provincia Sajama del departamento de Oruro, han solicitado la ayuda urgente del gobierno para hacer frente a la sequía. Una comisión especial de esa localidad llegó a La Paz para tramitar la ayuda ante las autoridades gubernamentales.

En visita a PRESENCIA, los campesinos dijeron que las autoridades del Ministerio de Asuntos Campesinos y Agropecuarios les negaron ayuda señalando que todo depende del proceso de aprobación.

Indicaron asimismo, que necesitan alimentos para la población y para el ganado, muere por falta de forraje. De igual forma comenzado a brotar enfermedades, especialmente en los niños.

Los campesinos de Curahuara de Ca gas, insistieron en la necesidad de que bierno les brinde ayuda para hacer frente situación. Indicaron que el sector se encu en estado de emergencia y que en cual momento puede adoptar medidas, en c que el gobierno no atienda sus demandas.

fotografía, parte de la columna llegó a Paz.

PRESENCIA

para determinar cooperación financiera y/o técnica

Países amigos recomiendan a Bolivia que presente proyectos específicos

Representantes de los gobiernos de países amigos, que participaron en la "Mesa Redonda de Cooperación Internacional a Bolivia", recomendaron a los departamentos nacionales presentar proyectos específicos para determinar su cooperación financiera y/o técnica.

A tiempo de citar los países en los que ayudan al país, destacaron la necesidad de que el gobierno boliviano dé conocer sus requerimientos más importantes con relación a los rubros donde necesita cooperación.

El representante de Francia afirmó que no estaba convencido con las exposiciones de los ministros ya que faltan muchos datos que son necesarios para poder definir formas de ayuda".

Los delegados de los países amigos reiteraron su disposición de cooperación a Bolivia "a pesar de que todos tienen sus problemas. Que el gobierno boliviano presente sus proyectos y, en la misma medida, se gestionará y tratarán de concretar financiamiento y cooperación", dijeron.

Bélgica anunció su apoyo en el mejoramiento de las vías fluviales y la ejecución de pequeños proyectos destinados a favorecer a los afectados por las inundaciones y la sequía. También cooperará en programas de salud y en metalurgia.

Canadá ofreció la ejecución de proyectos bilaterales de apoyo, que serán estudiados con los organismos gubernamentales correspondientes. Mientras tanto, la delegada de ese país en Bolivia trabajará sobre un monto de dos mil a 20.000 dólares para pequeños proyectos.

Gran Bretaña reiteró la donación de un puente Bailey que será instalado en el río Caramá y dos concentradores "Jopes" para la industria estatal minera.

Brasil anunció la donación de 500 kilos de medicamentos para determinar las áreas específicas para enviar más cooperación.

El representante de los Países Bajos, informó sobre la donación de su gobierno por 4,5 millones de dólares (12 millones de florines) como apoyo a la balanza de pagos y la importación de fertilizantes, pesticidas y medicamentos.

Francia dijo que donará un puente Bailey de 300 metros; triplicará el presupuesto destinado a sectores agrícola, minero y de salud; mencionó, también, un aporte personal del Ministro de Relaciones Exteriores de 20.000 dólares; y 3.000 toneladas de harina.

Alemania Federal hará efectivos 116 millones de marcos, aproximadamente 75 millones de dólares, en cooperación financiera y técnica. También colaborará en proyectos de minería, metalurgia, infraestructura, agricultura, salud, formación profesional y otros campos.

Perú informó sobre la apertura de una línea de crédito de 30 millones de dólares entre bancos centrales de los dos países, además de la ejecución de un proyecto exportaciones y los acuerdos adoptados en el marco del Grupo Andino.

Argentina anunció que se estrecharán los vínculos entre ambos países y que se estudia la posibilidad de cooperar con alimentos.

El delegado de Israel prometió incrementar la cooperación de ese país en el área de alimentos, abastecimiento de agua y productos agrícolas. Mencionó la posibilidad de ejecutar programas destinados a capacitar técnicos nacionales.

El representante de Noruega anunció la donación de 30 mil dólares para la ejecución del Plan de emergencia, monto que será canalizado a través de la Cruz Roja de ese país. Anunció que, en base a los datos proporcionados por el gobierno boliviano, estudiará formas de ayuda.

Conflicto en COMIBOL

Vicepresidente se declara partidario del diálogo

El Vicepresidente Jaime Paz Zamora se declaró ayer partidario del diálogo para superar el conflicto creado en la Corporación Minera de Bolivia, con la intervención que hizo la Federación Sindical de Trabajadores Mineros de Bolivia (FSTMB), en la COMIBOL.

Paz Zamora declaró anoche que estaba seguro de que el pueblo boliviano responderá al llamado al diálogo formulado por el Presidente Siles en su mensaje de ayer. Afirmó: "Me parece que la única posibilidad de resolver este problema es el diálogo y la concertación".

Consultado sobre si, como dirigente del Movimiento de la Izquierda Revolucionaria (MIR), está de acuerdo con la intervención a COMIBOL, dijo: "Yo ya dije mi opinión en relación a esto; lo dije públicamente y es que estoy de acuerdo con un proceso democrático que se atenga a las leyes pero que también sea profundamente participativo".

Los periodistas le preguntaron: ¿Cree usted que este sea el momento más difícil para el Frente de la Unidad Democrática y Popular? Respondió: "Yo creo que las dificultades de la UDP se dieron desde el primer momento del gobierno. Me parece que hacia adelante tendrá otras dificultades también porque éstas, (las dificultades) forman parte de la conducción del proceso democrático".

Agregó que las repercusiones de la intervención a la COMIBOL serán muy grandes en el futuro ya que se trata de la FSTMB.

Para solucionar problemas ocasionados por la sequía

Bolivia necesita cooperación financiera y técnica inmediata

Organismos internacionales reiteraron su interés en colaborar

El Ministro de Defensa Nacional y Presidente del Comité Nacional de Defensa Civil, José Ortiz Mercado, afirmó que Bolivia necesita apoyo inmediato para solucionar los problemas ocasionados por la sequía en siete departamentos del país.

En breve exposición ante los representantes de los organismos internacionales que asistieron a la mesa redonda de cooperación internacional a Bolivia, solicitó apoyo inmediato en los campos financiero y técnico. "Necesitamos apoyo logístico para solucionar el problema del agua, y expertos en recursos hídricos y técnicos en distribución de alimentos", dijo.

Manifestó que el Comité de Defensa Civil necesita aproximadamente 200 millones de dólares para "solucionar los problemas más inmediatos y urgentes".

También habló el Ministro de Finanzas, Flavio Machicado. Dijo que el balance de la mesa redonda "es positivo". Reiteró que se necesita apoyo financiero internacional para "aliviar la carga económica y social" del país.

ORGANISMOS INTERNACIONALES

Los organismos internacionales, a través de sus delegados acreditados a la mesa redonda que terminó ayer, reiteraron su interés en colaborar al gobierno boliviano "de acuerdo a sus posibilidades y normas que rigen su actividad".

Algunos de ellos anunciaron la ejecución de proyectos concretos en favor de Bolivia y otros pidieron que se les presenten proyectos específicos que requieran asistencia ya sea financiera o técnica.

El representante de la Organización Latinoamericana de Energía (OLADE), anunció la ejecución de una mini-central hidroeléctrica; el estudio de tres cuencas y estudio y diseño de un plan piloto destinado a comunidades rurales. En geotermia proporcionará ayuda para completar estudios sobre el tema y asesorarlos para la cuantificación de reservas de gas.

El delegado representante de la Comunidad Económica Europea (CEE) confirmó la donación de tres millones de dólares en alimentos, la reactivación de proyectos que se encontraban en suspenso y el apoyo al plan de emergencia. Explicó que se estudia la posibilidad de contribuir con un segundo envío de alimentos a los damnificados por inundaciones y sequía; la ejecución de un proyecto de micropromamas de inversión a través de las corporaciones de desarrollo e inversiones en proyectos a mediano plazo, ampliación de proyectos; contribución de dos millones de dólares para reconstrucción y 12 millones más en alimentos durante la gestión 1983.

El delegado de la Junta del Acuerdo de Cartagena dijo que este organismo espera una lista de proyectos del gobierno de Bolivia de manera que la Junta determine la cooperación técnica necesaria. Añadió que el país recibe del Grupo Andino permanente ayuda mediante la ejecución del Programa de Apoyo (PAB), establecido en el Acuerdo de Cartagena.

El Instituto Interamericano de Cooperación para la Agricultura (IICA), explicó sobre las posibilidades de ese organismo para apoyar a los programas de desarrollo agrícola en las regiones de Potosí, Cochabamba y Beni. Los tres proyectos tienen un costo de 40 millones de dólares, 30 de los cuales corresponderían a apoyo externo y 10 a aportes locales.

El delegado de la Corporación Andina de Fomento (CAF) manifestó que ese organismo está necesaria la formación de una misión conjunta del BID-CAF para la coopeación de emergencia por los desastres naturales. Destacó la cooperación de la CAF en el refinanciamiento de la deuda externa de Bolivia. Dijo que hasta el 31 de marzo de 1983 la CAF otorgó al país 68,2 millones de dólares.

El representante del Fondo Monetario Internacional (FMI) destacó el apoyo técnico en la parte fiscal y monetaria. Anunció que desea asistir al gobierno para una pronta solución, la estabilización económica y la reactivación del programa para atacar el desempleo.

El Fondo de las Naciones Unidas para Actividades de Población (UNEPA), informó que se aumentará en un 80 por ciento la ayuda de ese organismo a Bolivia para beneficiar a sectores de interés social.

El Programa Mundial de Alimentos (PMA) anunció que aprobó una asistencia de 41,6 millones de dólares; que se estudian proyectos de ejecución bilateral y otros para construir defensivos a lo largo del río Pirai y un apoyo técnico de siete millones de dólares.

Los representantes de organismos internacionales, en exposiciones realizadas en la sesión de la tarde de la mesa redonda, dieron a conocer sus criterios sobre las posibles formas de cooperación y asistencia técnica a Bolivia.

Clausura de seminario sobre asilo

El Subsecretario de Relaciones Exteriores, Franklin Anaya, clausuró ayer el Primer Seminario sobre Asilo y la Situación del Refugiado, que se realizó en La Paz desde el pasado martes. En su discurso, destacó las "beneficiosas conclusiones", de la reunión y los acuerdos logrados para promover una mayor protección a los refugiados, especialmente en los países latinoamericanos.

Comprometió el esfuerzo del gobierno para aplicar las recomendaciones del seminario, especialmente en cuanto a las facilidades que debería dar nuestro país para socorrer a los refugiados políticos que llegan del extranjero.

Por su parte, el Jefe de la Sección Legal del Alto Comisionado de las Naciones Unidas para los Refugiados (ACNUR), Frank Krens, dijo que el seminario fue "extraordinario y exitoso". Destacó la participación de los funcionarios de la Dirección de Organismos Internacionales de la Cancillería.

Dijo que el Seminario sirvió para "reafirmar el empuje y el reconocimiento a la universalidad de la problemática de los refugiados" y dio pautas sobre "la necesidad de un nuevo esfuerzo por la vigencia de los principios básicos del mundo civilizado".

El seminario se realizó en uno de los salones de la Cancillería de la República, con el consupicio de esa repartición gubernamental y el ACNUR.

Asistieron representantes gubernamentales, delegados de organismos internacionales y de organizaciones cívicas y sindicales.

BLOQUEO DE CAMINOS.- Campesinos de La Paz iniciaron ayer la huelga y el bloqueo de caminos, en protesta por la "falta de atención oficial a sus demandas", impidiendo el suministro de productos agropecuarios a las ciudades. La composición fotográfica muestra aspectos del bloqueo en la carretera La Paz-Tiquina. (Foto JAIME TARIFA, Enviado Especial).

Huelga y bloqueo de caminos se amplió al departamento de Oruro

Campesinos piden atención oficial a pliego de 12 puntos

La Federación Departamental Unica de Trabajadores Campesinos de Oruro se sumó ayer a la huelga y bloqueo de caminos, declarada el jueves en las 18 provincias del departamento de La Paz, en protesta por la falta de atención oficial a un pliego petitorio de 12 puntos, se informó a PRESENCIA.

El bloqueo campesino se manifestó, a primeras horas de ayer, en la carretera La Paz-Tiquina. Posteriormente, se inició en la ruta La Paz-Oruro. Los dirigentes de la Federación Departamental Unica de Trabajadores Campesinos de La Paz anunciaron que la medida se ampliará en las próximas horas. Dijeron que se habían cansado de esperar la respuesta oficial a sus demandas y que "el hambre no espera, debido al desastre de la sequía en el Altiplano".

El Ministro de Asuntos Campesinos y Agropecuarios, Zenón Barrientos Mamani, manifestó ayer su preocupación por la medida de fuerza y señaló que el gobierno considera medidas en favor de los campesinos.

Barrientos Mamani concurrió ayer a la Confederación Sindical Unica de Trabajadores Campesinos de Bolivia para tratar de lograr la suspensión del bloqueo. Genaro Flores, máximo dirigente, dijo que la medida se suspenderá sólo cuando el gobierno atienda los planteamientos campesinos.

Estos piden, entre otras cosas, precios justos para los productos agropecuarios, supervisión y cogestión campesina en proyectos de desarrollo rural, créditos agrícolas, incorporación de las zafreros y algodoneros a la Ley General del Trabajo, seguro contra desastres naturales, electrificación rural, defensa de los cultivos de coca, supresión efectiva de los impuestos agropecuarios, asistencia técnica y financiera agrícola, dotación de tierras a unidades campesinas organizadas y ayuda de emergencia, en forma inmediata para damnificados por la sequía.

Flores rechazó, por otra parte, sindicaciones en sentido de que el movimiento campesino tenga propósitos de desestabilizar el proceso democrático. "Los que desestabilizan el proceso, son los que no solucionan los problemas de los campesinos", dijo y añadió que el sector también tiene derecho de protestar y luchar por sus reivindicaciones. "Desde 1825, todos los gobiernos han ofrecido soluciones al campesino, pero nunca las han concretado".

Exhortó a los campesinos a luchar y defender el proceso democrático y al gobierno a atender las necesidades del campo, afectado por la escasez de alimentos y la creciente migración hacia las ciudades.

Dijo que las federaciones campesinas de Santa Cruz, Cochabamba y Chuquisaca han pedido, telefónicamente, a la confederación, que declare el bloqueo nacional, en apoyo al iniciado en La Paz y Oruro.

El máximo dirigente del sector, según el informe, pidió a esas federaciones un plazo de 48 horas, para adoptar medidas, en el caso de que el gobierno no atienda los planteamientos campesinos.

Profesionales de YPFB apoyan al gerente general

(ANF).- En una improvisada reunión realizada ayer entre el Gerente General de Yacimientos Petrolíferos Fiscales Bolivianos (YPFB) y los profesionales de la empresa petrolífera, éstos hicieron conocer su respaldo a su gestión "por su reconocida calidad moral" y por ser antiguo trabajador petrolero.

Asimismo, exigieron al Sindicato de Trabajadores Petroleros de La Paz, que presenten las pruebas que demuestren la participación del Ing. Enrique Mariaca en la elaboración del proyecto de la Comisión Nacional del Gas, presentado por la brigada parlamentaria del Movimiento de la Izquierda Revolucionaria (MIR).

ISAP clausuró dos cursos de capacitación

Autoridades del Instituto Superior de Administración Pública (ISAP), clausuraron ayer dos cursos de capacitación: El primero, un curso de Contabilidad Básica que contó con la participación de 45 funcionarios; el segundo, un curso sobre Relaciones Humanas, con la participación de 31 empleados.

Ambos cursos estuvieron destinados a funcionarios de nivel de apoyo del sector público.

En forma temporal, se levantó la huelga general de Correos

La huelga general e indefinida del servicio de Correos fue levantada ayer temporalmente, hasta que una comisión mixta analice la situación económica del Servicio de Correos y emita su informe. Este documento debe entregarse indefectiblemente, hasta el jueves venidero.

La huelga del Servicio de Correos duró cuatro días, en demanda del pago de haberes para los trabajadores postales de La Paz y Santa Cruz, que estaban impagos por el mes de marzo. Estas obligaciones que debió absorber el Ministerio de Finanzas, alcanzaban ocho millones de pesos bolivianos. El déficit de Correos se produjo a raíz de las medidas económicas dictadas por el gobierno en el campo salarial, que afectaron al presupuesto de recursos propios que tiene Correos para cumplir con el pago de haberes.

CONVENIO TEMPORAL

Para evitar perjuicios en el servicio público usuario, se logró que los trabajadores levanten la huelga general indefinida en todo el país. Ayer se firmó un convenio entre las autoridades de Correos, el Director General de Presupuesto, Lic. Luis Guereca P. y los dirigentes de la Federación de Trabajadores Postales, encabezados por Alfredo Romero. Dicho convenio expresa:

"Como resultado del incremento salarial determinado por el Supremo Gobierno mediante D.S. N°. 19462 de marzo 15 de 1983, la Dirección General de Correos dependiente del Ministerio de Transportes y Comunicaciones, ha presentado alternativas para superar la situación de déficit que se ha generado como consecuencia de dicho incremento.

Por otra parte, la Federación Sindical de Trabajadores Postales declaró paro de labores de carácter indefinido por lo que se hace necesario adoptar medidas de urgencia que permitan la solución integral del problema por lo que las Direcciones Generales de Presupuesto y de Correos convienen lo siguiente:

PRIMERO.- La Dirección General de Correos pagará los haberes del mes de marzo de los ítems que le corresponde, con la utilización de recursos propios que dispone en sus cuentas bancarias.

SEGUNDO.- Ambas Direcciones, conjuntamente con dos representantes de la Federación Sindical de Trabajadores Postales, y un representante del Sindicato Postal del Distrito de La Paz, se comprometen a iniciar el estudio correspondiente destinado a plantear alternativas de solución al problema planteado, a partir del día lunes 25 del presente, debiendo concluirse indefectiblemente el día Jueves 28.

TERCERO.- Independientemente de este análisis, el Supremo Gobierno determina la solución integral y definitiva del desface presupuestario del Grupo de Gasto 100 SERVICIOS PERSONALES.

Dando su conformidad, suscriben el presente convenio, autoridades de la Dirección General de Correos, de Presupuesto y representantes Sindicales de los Trabajadores Postales, en fecha Jueves 21 de marzo de 1983".

Siles Zuazo aplazó sus viajes a España y Perú

La Cancillería de la República informó ayer que los gobiernos de Bolivia y Perú han acordado suspender indefinidamente las entrevistas de los presidentes Hernán Siles Zuazo y Fernando Belaúnde Terry, debido a compromisos de Estado que deben atender en las próximas semanas.

La entrevista de Siles y Belaúnde estaba anunciada para la primera semana de mayo, pero ambos mandatarios deben atender, según un comunicado oficial entregado ayer, "tareas de emergencia por fenómenos naturales que enfrentan los dos países".

El Canciller Mario Velarde dijo que la suspensión del viaje al Perú comprendía también la gira que Siles Zuazo debía realizar por España, a fines de este mes.

COMUNICADO

El comunicado de la Cancillería, dice:

"Debido al estado de emergencia por el que atraviesan las Repúblicas de Bolivia y Perú, motivado por los desastres ocasionados a raíz de los fenómenos de la naturaleza, los Presidentes de ambas Naciones Dr. Hernán Siles Zuazo y Arq. Fernando Belaúnde Terry, decidieron de común acuerdo postergar la visita que debía efectuar a la capital de ese país hermano, el Primer Mandatario Boliviano, con el objeto de disponer del tiempo total de sus actividades a resolver dichos problemas".

Prosigue huelga de profesionales en la COMIBOL

Se mantiene sin solución el pliego de técnicos y profesionales de la Corporación Minera de Bolivia, informó ayer el presidente del Comité de Huelga, Ing. Jorge Fernández.

Indicó que las declaraciones del Ministro de Planeamiento sobre la inconsistencia económica son "totalmente equivocadas". El Ministro había sostenido que el pago de los dos bonos (profesional) y de antigüedad, tendría una incidencia de $US 5 millones, cuando que esa incidencia es de $US. 1.498.000.-

También anotó que es falso que no haya servicio de emergencia médica en las empresas mineras de la Corporación Minera de Bolivia, porque que existe la posibilidad de una huelga general indefinida de todos los profesionales en todas las minas del país, que dijo, apoyan el pedido de los técnicos de COMIBOL.

La negociación final con los ganaderos

Gobierno tratará de que se mantenga el precio de la carne al consumidor

Fue elevado el precio de los huevos sin autorización del Ministerio de Industria y Comercio

El Subsecretario de Comercio del Ministerio de Industria y Comercio, Daniel Quiroga, afirmó que el gobierno tratará de mejorar el precio de la carne a nivel del productor, sin modificar el precio a nivel del consumidor, en la negociación final con los ganaderos".

Declaró: "Yo creo que es prematuro hablar de elevación del precio de la carne. Lo ideal en este momento sería elevar el precio para favorecer al productor, sin aumentar el precio al consumidor, pero no siempre es fácil conseguirlo, pero, por el momento, esa sigue siendo nuestra meta, nuestra aspiración. De lo contrario, veremos cuál es la solución definitiva".

Afirmó que fijar el precio de la carne "es muy complejo, pero que existe disposición de los ganaderos para ver cómo se puede bajar el precio propuesto por los productores, de 259 pesos, y bajar el planteado por el gobierno, que es de 191 pesos.

El criterio del ministerio fue que ser compatibilizado la política general del gobierno y tenemos que actuar de manera coherente. Estamos esperando la fijación de ciertos parámetros de parte del gabinete económico para poder iniciar la negociación final con los ganaderos".

Reiteró que el Ministerio de Industria y Comercio "está muy consciente" que se debe buscar un entendimiento con los ganaderos. Dijo que los precios en base a los cuales se ha fijado el precio de la carne "han sufrido algunas variaciones". Agregó: "Si bien se precisa la constitud de esas variaciones para definir una situación".

Al referirse al precio del huevo, afirmó que el criterio del gobierno "es precautelar todo lo que este a su alcance la economía popular". El Ministerio procurará que los precios del azúcar a nivel de consumidor no sean modificados en lo posible.

Anunció que se realizarán reuniones parciales con los industriales y cañeros para conocer cuáles son sus expectativas y ver la posibilidad de lograr un entendimiento.

Afirmó que el gobierno garantiza el abastecimiento de arroz en el mercado interno, especialmente en La Paz, debido a que llegará este producto desde Santa Cruz y se comercializará todo el arroz importado que tiene la Empresa Nacional del Arroz (ENA).

PRECIO DE LOS HUEVOS

El Ministerio de Industria y Comercio no ha autorizado los incrementos del precios de los huevos que, según denuncias recibidas por PRESENCIA, han subido a 25 pesos la unidad de tamaño grande; 24 de tamaño mediano y 23 de tamaño chico.

Se dijo que esta elevación "puede deberse" a que las carreteras todavía no han sido habilitadas y el transporte de huevos se realiza por avión. "Sin embargo, solamente los subsecretarios y el ministro están autorizados a dar informaciones a la prensa, pero ellos no están en el ministerio", dijeron los funcionarios a quienes se les pidió información al respecto.

En demanda de incorporación a Ley General del Trabajo

La COB y la Vicepresidencia apoyan gestión de cosechadores de algodón

Iglesia reitera necesidad de atender justas exigencias de trabajadores

La Central Obrera Boliviana (COB) y la Vicepresidencia de la República manifestaron ayer su apoyo a las gestiones de los trabajadores cosechadores de algodón por conseguir su incorporación a la Ley General del Trabajo.

José Vallejos Rodríguez, máximo dirigente del sector y actualmente en La Paz, se entrevistó ayer con representantes de la COB, organismo que, según dijo, apoya plenamente las demandas de los algodoneros y emitirá, en ese sentido, un pronunciamiento en las próximas horas.

Posteriormente, Vallejos se entrevistó con el Vicepresidente de la República, Lic. Jaime Paz Zamora, quien, según el informe, se comprometió a acelerar los trámites.

El 29 de diciembre pasado, los trabajadores cosechadores de algodón presentaron al gobierno, a través del Ministerio de Trabajo, el proyecto de decreto sobre su incorporación a los beneficios de la Ley General del Trabajo. Sin embargo, hasta la fecha, el gobierno no ha aprobado la disposición.

Vallejos Rodríguez otros dirigentes se entrevistaron también, en la víspera, con el Subsecretario de Trabajo quien, según el informe, se comprometió a reiterar el pedido del sector para que el gobierno apruebe el decreto.

Los algodoneros han amenazado con realizar un paro nacional de 24 horas el próximo martes, si hasta ese día el gobierno no aprueba el decreto.

APOYO DE LA IGLESIA

El P. Herman Artale, Secretario Ejecutivo de la Comisión Nacional de Estudios y Acción Social de la Conferencia Episcopal Boliviana, se declaró satisfecho de que el planteamiento laboral haya tenido acogida favorable en la COB y en la Vicepresidencia de la República.

El Secretariado Nacional de Estudios y Acción Social confía en que las justas exigencias de los trabajadores algodoneros sean atendidas, sin que éstos se vean obligados a asumir medidas de fuerza" dijo el P. Artale.

Añadió que la Iglesia "suma su fuerza a la de los algodoneros para que el Ministerio de Trabajo atienda sus demandas".

Técnicos rechazan intervención a la Corporación Minera

La Sociedad de Profesionales Técnicos de Bolivia, mediante una carta enviada a este matutino, manifestó su protesta por el "despido masivo de profesionales que se pretende llevar a cabo", en la Corporación Minera de Bolivia (COMIBOL), que fue intervenida por la Federación Sindical de Trabajadores Mineros.

Dice que esa sociedad "apoya incondicionalmente a dichos profesionales en sus reclamaciones ante el supremo gobierno, las que deben ser solucionadas por las autoridades competentes".

La carta está firmada por el Presidente de la Sociedad, José O. Auza Gutiérrez.

Primera Reunión de Empleados Públicos

El Sindicato del Banco Central de Bolivia organizó el "Primer Encuentro de Compañeras Trabajadoras" del Banco, que se realizará hoy en el Centro de Capacitación, a partir de las 10 horas.

Disertarán dirigentes sindicales y trabajadores identificadas "con la realidad de la mujer en el plano social, cultural, económico y humano", informó el Banco Central.

Saint Andrew's cobra pensiones adelantadas

De acuerdo a una circular N°. 18/83 entregada por padres de familia, el colegio Saint Andrew's cobra las pensiones por adelantado. El documento dice textualmente, además: "Aquellos alumnos que no hayan recogido sus libretas hasta el 25 del presente mes, no se les permitirá el ingreso a las clases".

Proyecto de nueva Ley General del Trabajo

El Presidente de la Asociación Iberoamericana de Derecho del Trabajo y la Seguridad Social, filial Bolivia, entregó ayer al Presidente de la Cámara de Diputados un proyecto de nueva Ley General del Trabajo.

El proyecto está dividido en cuatro partes: 1) Principios generales; 2) De las relaciones individuales del trabajo, que comprende la formación, duración, suspensión y disolución de las relaciones de trabajo, los derechos y obligaciones de los trabajadores y empleadores; 3) De las relaciones especiales del trabajo, en el que además de los sectores ya incorporados a la Ley laboral se incluyen nuevos como los trabajadores del campo, del autotransporte, deportistas profesionales, músicos y actores, prensa, radio y televisión; 4) De las relaciones colectivas de trabajo, derecho de asociación, los conflictos, los contratos colectivos de trabajo, el contrato-ley, la huelga y otros aspectos.

El proyecto incorpora varias categorías jurídicas ignoradas por la actual legislación: el despido indirecto, las causales de despido por culpa del empleador, las obligaciones de empleadores y trabajadores y la suspensión de la relación de trabajo.

El proyecto establece que el despido indirecto es la rescisión unilateral que el trabajador hace de la relación de trabajo debido a la existencia de causas justificadas imputables al empleador.

Entre estas causas señala la exigencia de que el trabajador realice actividades distintas a las que dieron origen a la relación así, como la reducción del salario, el traslado a un puesto de menor jerarquía o los hechos que alteren las condiciones existentes de trabajo en perjuicio del trabajador.

El proyecto señala: "La rescisión es la disolución de la relación de trabajo, dispuesta por uno de sus sujetos, cuando el otro incumple gravemente sus obligaciones".

Entre estas faltas señala el perjuicio material causado con intención, por el trabajador, en los instrumentos de trabajo del establecimiento, que facultarían al empleador a su retiro inmediato; falta de probidad, vías de hecho, injurias o cualquier acto inmoral del empleador o de sus representantes en persona del trabajador o su familia que darían lugar al trabajador a retirarse por su voluntad con el goce de todos sus beneficios sociales.

AL EJECUTIVO Y A LA CO

El mismo proyecto fue entregado ayer al Presidente Constitucional de la República, Dr. Hernán Siles Zuazo, en ceremonia realizada en el Palacio de Gobierno.

El jueves, por la noche, el documento fue entregado a representantes de la Central Obrera Boliviana, (COB), en un acto efectuado en el Sindicato de Trabajadores de Prensa de La Paz.

ACTIVIDAD CULTURAL EN LA PAZ

MESA REDONDA.- El próximo viernes 29, a horas 18.oo, se realizará en a Casa Municipal de ultura (Salón "H. Vizarra Monje") una mesa edonda sobre el tema Proceso de integración de a mujer dentro de la nidad de nuestra América". La reunión cuenta on el auspicio del Ateneo Femenino de Bolivia.

CASA MUNICIPAL DE CULTURA.- Del iércoles 27 al viernes 29, Encuentro de Titeres atinoamericanos". articiparán en el programa: Titiritaina (Argentina). Los muñecos traiesos (Bolivia); Paco, eto y Titeres (Brasil), y a loca compañía (Colombia). Habrá, además, un icio de conferencias sore: 1) Historia de los tires, 2) Los titeres en la ducación, y 3) Titeres en ymara.

CAFE ARTE Y CULURA.- Del lunes 25 al iernes 29, ciclo cinematográfico con peculas de Asia, Africa y mérica Latina. (Local: nterior de la Iglesia Maria uxiliadora).

MUSEO NACIONAL DE ARTE.- Exposición de La obra gráfica del expresionismo alemán" uspicio del Goethe Institut. (Local: Calle Comerio esq. Socabaya).

GALERIA AMEICA.- Exposición colecva de artistas bolivianos. Local: Av. 20 de Octubre ° 2086).

ALIANZA FRANESA.- Jueves 28, horas 9.00, proyección de la elicula "La mejor mana de andar", de Claude iller. (Local: Av. 20 de ctubre N° 2041).

CASA MUNICIPAL DE CULTURA.- Sábado 3, horas 15.00 festival ara niños el programa ncluye titeres música, anza y mimos, a cargo de s elencos de la Casa Juancito Pinto".

TEATRO AL AIRE LIBRE.- Domingo 24, oras 15.00 festival de úsica folclórica, con la articipación de solistas y conjuntos. La recaudación de este festival será destinada a los damnificados de Potosi. Auspicios del Instituto Boliviano de Cultura.- Alcaldía Municipal y Café Arte y Cultura.

GOETHE INSTITUT.- Exposición de fotografías "Niños de nuestra ciudad" (Local: Av. 6 de Agosto N° 2118).

CASA MUNICIPAL DE CULTURA.- Muestra de óleos y acuarelas del joven artista Jaime Calizaya. Exposición auspiciada por la Universidad Técnica de Oruro.

SALON MUNICIPAL.- Muestra de acuarelas de Javier Fernández. Auspicio de Producciones "Cima" (Local: Calle Colón).

MUSEOS.- Casa de Murillo calle Jaen N° 790, Tel. 375273; Museo Nacional de Arte, calle Comercio esq. Socabaya; Museo Nacional de Arte, calle Comercio esq. Socabaya; Museo Nacional de Etnografía y Folclore, calle Ingavi N° 916; Museo de la Policía, calle Junin, Museo Histórico "Litoral Boliviano" calle Jaen N° 789; Museo Costumbrista, calle Jaen esq. Sucre Museo de Historia Natural, Campus Universitario Cota Cota, calle 626, Museo de Arte de la Catedral, calle Socabaya N° 432.

PEÑAS FOLCLORICAS.- Naira, calle Sagárnaga N° 161 Tel. 325736; Casa del Corregidor, calle Murillo N° 1040; Tel. 363633; Los Escudos, Av. Mariscal Santa Cruz, El Internacional calle Ayacucho N° 206. Tel. 342942.

CASA MUNICIPAL DE CULTURA.- Lunes 25, horas 18.oo, presentación del "Diccionario aymara-castellano. Castellano-aymara", obra elaborada por Manuel F. De Lucca D. Acto auspiciado por la Misión Alianza de Noruega.

GALERIA EMUSA.- Exposición de "Tierras, obras y milagros" del artista boliviano Gastón Ugalde. (Local: Av. 16 de Julio N° 1607).

Luis Rosales recibirá hoy Premio Cervantes

MADRID, 22 (EFE).- El poeta español Luis Rosales recibirá mañana de manos del rey Juan Carlos el Premio de Literatura "Miguel de Cervantes" máximo galardón de las letras hispanas, dotado con 10 millones de pesetas (unos 74.000 dólares).

Instituido en 1976 como reconocimiento a los más destacados creadores en lengua castellana que han contribuido a enriquecer el legado cultural hispánico, obtuvieron el premio en anteriores ediciones los españoles Jorge Guillén, Dámaso Alonso y Gerardo Diego, y los latinoamericanos Alejo Carpentier, Jorge Luis Borges, Juan Carlos Onetti y Octavio Paz.

En declaraciones efectuadas hoy a la agencia EFE Luis Rosales confesó nervioisismo ante la solemnidad de la ceremonia de mañana, y expresó su preocupación por "saber interpretar mi papel ese día, leer el discurso bien, que guste...".

Indicó el académico de 72 años de edad, que el premio "significa muchas cosas para mí", y respecto a su discurso, que versará sobre la figura de Miguel de Cervantes, precisó que le ha costado algunos quebraderos de cabeza.

Boliviano Enrique Rocha Monroy premiado en un certamen español

VALENCIA (ESPAÑA), 22 ABR. (EFE).- El boliviano Enrique Rocha Monroy resultó ganador del primer certamen literario "La Marcelina", por su obra "Vida en que siempre se muere".

En el mismo certamen literario, convocado por el restaurante de Valencia (levante español) que da su nombre al premio, el autor español residente en Mendoza (Argentina), Manuel Núñez Callejas, recibió el galardón del "Instituto Iberoamericano", por su obra "El misterio de sirena".

En su novela, Rocha Monroy ofrece la visión onírica de su yo, descubriendo con técnica freudiana un alma atormentada por las frustraciones y analiza la situación sociopolítica de su país, condenando la represión que contra los disidentes políticos ha ejercitado la dictadura.

Por su parte la obra de Núñez Callejas refiere las costumbres de los marineros de la Costa Brava (noreste español), describiendo con visión poética el paisaje mediterráneo.

La primera obra de arte de El Greco

ATENAS 22 (AP).- Un experto griego en arte bizantino dijo que un icono que descubrió en una iglesia de una isla del mar Egeo es la primera obra conocida del pintor Doménico Theotocopoulos. El Greco, que ganó su prestigio en la España del Siglo XVI.

"Debe haber sido pintado en la década de 1560, cuando El Greco tenía entre 20 y 25 años y trabajaba en la ciudad cretense de Heraklion", dijo el experto George Mastoropoulos en una entrevista efectuada el fin de semana.

El funcionario de gobierno dijo que hace dos meses halló el icono, pintado sobre tela y de 62.5 por 52,5 centímetros, en una iglesia de la Isla de Syros.

La imagen representa la dormición de la Virgen María, en el estilo formal de los iconos bizantinos, pinturas sagradas exhibidas en iglesias y monasterios cristianos ortodoxos.

La obra lleva la firma de Doménico Theotocopoulos, el nombre que tenía el pintor antes que se trasladara a Italia y luego a España, donde se le conoció como "El Greco".

"Es una obra de tremendo poder... Podremos informar más al respecto cuando sea completamente limpiada", dijo el experto.

"Debió haber sido llevado desde el monasterio en el Monte Athos al de la dormición en la isla de Psara, y luego a Syros, por los isleños que huían de la matanza de los turcos otomanos durante la guerra por la independencia griega", agregó.

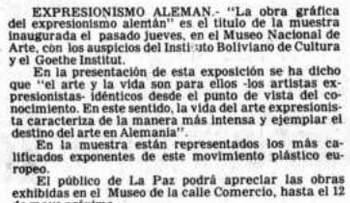

EXPRESIONISMO ALEMAN.- "La obra gráfica del expresionismo alemán" es el título de la muestra inaugurada el pasado jueves, en el Museo Nacional de Arte, con los auspicios del Instituto Boliviano de Cultura y el Goethe Institut.

En la presentación de esta exposición se ha dicho que "el arte y la vida son para ellos -los artistas expresionistas- idénticos desde el punto de vista del conocimiento. En este sentido, la vida del arte expresionista caracteriza de la manera más intensa y ejemplar el destino del arte en Alemania".

En la muestra están representados los más calificados exponentes de este movimiento plástico europeo.

El público de La Paz podrá apreciar las obras exhibidas en el Museo de la calle Comercio, hasta el 12 de mayo próximo.

Luego, "La obra gráfica del expresionismo alemán" será llevada a Buenos Aires.

VISITA DE "LA GENERACION LAMANITA".- "La generación Lamanita" -según el informe recibido de USIS- es un grupo musical compuesto por jóvenes universitarios de Brigham Young University de los Estados Unidos.

Como números importantes del repertorio de este conjunto están las danzas de América del Norte, América del Sur y la Polinesia.

"La generación Lamanita" realiza actualmente una gira por países latinoamericanos.

El público de La Paz y Santa Cruz tendrán oportunidad de apreciar el arte de este conjunto, del 3 al 10 de mayo próximo.

En el gráfico, tres miembros de "La generación Lamanita" durante la interpretación de "La bruja", obra de origen mexicano.

Programa del Café Arte y Cultura

El Café Arte y Cultura - que tiene su auditorio en el interior de la Iglesia "María Auxiliadora" - ha preparado el siguiente programa para la última semana de abril:

Sábado 23

Jornada de Canto Popular.
Participan Angel Camacho y Javier Aguilar

Domingo 24

Matinales de domingo
Titeres para niños -y jóvenes.

El lunes 25, a horas 18 y 30, será inaugurado el ciclo cinematográfico denominado "Primera muestra del nuevo cine"; esta serie -que incluye películas de Latinoamérica, Asia y Africa- se desarrollará de acuerdo al siguiente programa:

Lunes 25

"Don Eloy" - Ecuador
"Hilario Condori Campesino"- Bolivia
"Venceremos" - Chile

Martes 26

"Los Dioses de Cara Blanca" - Venezuela
"Pueblo de Lata" - Venezuela
"María Lionza" - Venezuela

Miércoles 27

"Nuestra Tierra" - Guinea Bissao
"Lumumba" - Congo
"El Pueblo Palestino" - Palestina

Jueves 28

"Un año de la Reforma Agraria" - Cuba
"Now" - Cuba
"Pueblo en armas" - Nicaragua

Viernes 29

"Aysa" - Bolivia
"Abramos la muralla" - Bolivia
"Pataimilla" - Bolivia
"Ocaso" - Bolivia
"Revolución" - Bolivia

Un libro de Nélida Piñón

BUENOS AIRES, 22 (EFE).- La escritora brasileña Nélida Pinón, autora de una decena de obras en prosa, presentó anoche en la feria del libro de Buenos Aires, la primera versión en castellano de su volumen de cuentos "Sala de armas".

La feria del libro que se realiza durante el presente mes en la capital argentina, permitió la venida a Buenos Aires, de numerosos escritores latinoamericanos, como el mexicano Juan Rulfo, los chilenos José Donoso, Jorge Edwards y Enrique Lafourcade, y el brasileño Aurtan Dourado.

Nélida Pinón, cuyas obras están traducidas a varios idionas, opinó que la feria es "una fiesta móvil", como un "mercado medieval, donde se combinan el trabajo y el aspecto lúdico, dos cosas que componen la literatura".

Añadió que "en toda cultura visual hay un intento subyacente de convertir al libro en un objeto anacrónico. Esto está muy de acuerdo con nuestros sistemas fuertes.

Academia de la Lengua ofrecerá misa en memoria de académicos fallecidos

La Academia Boliviana de la Lengua ofrecerá una misa en memoria de los académicos fallecidos, mañana domingo - a horas 10 y 30 a.m.- en la Iglesia de La Merced.

Con motivo del "Dia del Idioma Español", es tradición en todas las Academias mandar celebrar una misa por los académicos fallecidos, según se establece inclusive en los Estatutos de todas las Corporaciones.

Entre los últimos académicos bolivianos fallecidos se encuentran Adolfo Costa du Rels, Porfirio Diaz Machicao y Oscar Cerruto.

"Poesía volante" en Oruro

ORURO, 22 (PRESENCIA).- El departamento de extensión universitaria de la Universidad Técnica de Oruro pondrá en circulación la publicación denominada "Poesía volante".

Sus promotores explicaron que se trata de un nuevo estilo de producción y difusión popular, que estará al alcance de todas las personas interesadas en obtenerla y será distribuida en forma de volantes semanales, de acuerdo a un plan de alcance local y nacional.

Agregaron que el propósito principal de "Poesía volante", es "captar en forma permanente, la labor de nuestros poetas y publicar a manera de volantes semanales, lo mejor de su producción ya que estamos no lo cierto. Cuando pensamos que ningún poeta puede en las actuales circunstancias, dedicarse a escribir un libro de poesía, de un sólo intento; pero, es más fácil suponer que constantemente se escribe un poema suelto y en forma aislada y por ello, precisamente, que nuestra tarea selectiva se resolverá en forma más problemática que la corriente labor antologadora, realizada en base a poemas conocidos de antemano".

El principal promotor de este nuevo estilo de difusión cultural, es el profesor Alberto Guerra Gutiérrez, conocido intelectual orureño.

GANADORA DE 1 "OSCAR"
A LA MEJOR PELICULA EXTRANJERA
VOLVER A EMPEZAR
(Begin the Beguine)
«Me gusta más la primera parte de mi vida.
¿Sabes por qué?...
Porque en ella estabas tú»
"Sólo se envejece cuando no se ama"
Antonio Ferrandis Encarna Paso José Bódalo y Agustín González
Una película producida y dirigida por José Luis Garci
(El director de ASIGNATURA PENDIENTE y EL CRACK)
TODO PUBLICO
Martes estreno cine SCALA

La Película más Esperada es ahora...
...La Película más Comentada...!!
GANADORA DE 8 "OSCAR"
MEJOR PELICULA
Mejor Actor BEN KINGSLEY
Mejor Director RICHARD ATTENBOROUGH
Mejor GUION ORIGINAL
Mejor FOTOGRAFIA
Mejor DIRECCION ARTISTICA
Mejor MONTAJE
Mejor VESTUARIO
Su triunfo cambió al mundo para siempre.
4ta SEMANA DE EXITO
COLUMBIA PICTURES
Presents
GANDHI
EL FILM DE RICHARD ATTENBOROUGH "GANDHI"
Todo Público
HOY CINE 16 DE JULIO
SOLO 2 FUNCIONES POR LARGOMETRAJE
MATINEE HRS 15.30 TANDA HRS. 19.00

HOY CINES TV

TV Boliviana

3.45 Carta de Ajuste
4.02 Mundo infantil con: Chicos del Espacio Musical Rickety Rockets Musical
5.00 Calidoscopio
5.30 David Coperfield
7.20 Musical Caribe
8.20 Aqui está Lucy
8.48 El Chavo del Ocho
9.18 Primer plano
10.00 Polémica en el deporte
10.45 Noche de gala
11.36 Criolladas- La apuesta trágica- Miguel Angel de Ugarte
12.20 Capítulos-Dos batallas Heroicas 1ª. Grab.
12.43 Ivan el Terrible- La corona 1ª. parte.
13.30 Cierre de emisión.

VU 13

16.45 CARTA DE AJUSTE
17.00 DIBUJOS ANIMADOS
17.10 EL INFANTIL DE LOS SABADOS
17.50 BASQUET DESDE LOS EE.UU.
19.00 EL SHOW DE CHESPIRITO
20.00 COSAS DE MUCHACHOS
20.30 EL JUICIO
21.15 EN PRIMERA FILA PRESENTA: "ODIO EN LAS PRADERAS"
23.30 CIERRE DE EMISION

CASA DE LA CULTURA

Hs. 15.30. Teatro, música, mimos y titeres a cargo del elenco juvenil JUANCITO PINTO de la Municipalidad.

MONJE CAMPERO Tel. 323433

Matinée Hs 14.30 Vermouth 8's. 16.30. Tanda Hs. 19.00 y Noche Hs. 21.30 E.T. EL EXTRATERRESTRE y ESPEJO DE ALEMANIA.

16 DE JULIO Tel. 377099

1ª función Hs. 15.30, 2ª función, Hs. 19.00 GANDHI

5 DE AGOSTO Tel. 323829

Matinée Hs. 15.30 Tanda Hs. 19.00 y Noche Hs. 21.30 LA ULTIMA NIEVE DE PRIMAVERA

PARIS Tel. 329704

Matinee Hs. 15.30. EL QUE NO CORRE VUELA. Tanda Hs. 18.30 y Noche Hs. 21.00 INFIERNO EN EL BRONX (18 años) Y EL MUNDO AL INSTANTE.

MEXICO Tel. 351205

Matinée Hs. 14.30. Tanda Hs. 18.30 NOSOTROS LOS PEADOS y LOS DOS CARNALES.

CALA Tel. 323535

Matinée Hs. 3.30 ESCAPE A LA VICTORIA. Tanda Hs. 7.00 y Noche Hs. 9.30 TAN BUENA COMO EL PAN (18 años) y EL ESPEJO DE ALEMANIA.

AVENIDA Tel. 325409

Matinée Hs. 3.30 y Tanda Hs. 6.45 MELODIA DE LA VIDA.

MONUMENTAL ROBY Tel. 362135

Matinée Hs. 15.30. Tanda Hs. 18.30 y Noche Hs. 20.30 MI SOCIO y EL MUNDO AL INSTANTE.

UNIVERSO Tel. 342660

Matinée Hs. 15.30. Tanda Hs. 19.00 y Noche Hs. 21.30 TOOTSIE y EL MUNDO AL INSTANTE.

ESMERALDA Tel. 352454

Matinée y Tanda LA MONTAÑA EMBRUJADA y CUANDO LOS DINOSAURIOS DOMINABAN LA TIERRA.

MURILLO Tel. 352647

Matinée y Tanda LA FURIA CIEGA DE BRUCE LEE y LA VENGANZA DEL SUPER OCTAGON.

ROXY

Matinée y Tanda EL GRAN CHANTAJE y AGUILA GRIS.

BOLIVAR Tel. 325051

Matinée. Tanda y Noche EL LECHERO AMOROSO (21 años)

PRINCESA Tel. 353925

Matinée Hs. 15.30. Tanda Hs. 18.30 y Noche Hs. 21.30 FURIA PASIONAL (21 años) y ESPEJO DE ALEMANIA.

LA PAZ Tel. 325533

Matinée Hs. 15.30. Tanda Hs. 18.45 y Noche Hs. 21.30 LA ULTIMA NIEVE DE PRIMAVERA y ESPEJO DE ALEMANIA.

MIRAFLORES Tel. 353842

Matinée Hs. 15.30 NO SE PUEDE PARAR LA MUSICA y ESPEJO DE ALEMANIA. Tanda Hs. 18.30 y Noche Hs. 21.30 LA SOBRINA (21 años) y ESPEJO DE ALEMANIA.

CENTER Tel. 322026

Matinée Hs. 14.45 y Tanda Hs. 18.30 PARES Y NONES y ESPIRITUS VENGADORES.

BUSCH

Matinée y Tanda GLORIA y LA ESPINA DEL DRAGON. Noche GLORIA.

VARIEDADES

Matinée VAMOS A SOÑAR y 100 RIFLES. Tanda 100 RIFLES y LA EDAD MALICIOSA (21 años). Noche LA EDAD MALICIOSA (21 años).

MADRID

Matinée Hs. 14.45 y Tanda Hs. 18.30 ENTRE MONJAS ANDA EL DIABLO y EL SARGENTO CAPULINA.

ILLIMANI

Matinée Hs. 14.30 PINOCHO y LA LOCA HISTORIA DEL MUNDO. Tanda Hs. 18.00 LA LOCA HISTORIA DEL MUNDO y LAS ADOLESCENTES (21 años).

IMPERIO Tel. 340451

Matinée y Tanda CAZADORES DEL ARCA PERDIDA y LAS MUÑECAS DE CALIFORNIA

-GIMNASIO YORK-
AMBOS SEXOS SALAS SEPARADAS
Cmercado 1787 - Cobán - Teléfono 374077

"PRIMER FESTIVAL DE LA CANCION DEL PUEBLO"
LOTERIA NACIONAL DE B. y S.
ESTA NOCHE HORAS 19.30 ESTA NOCHE
COLISEO CERRADO DE LA CALLE MEXICO
PRESENTACION DE LAS 15 MEJORES COMPOSICIONES SELECCIONADAS
ROL DE LA ACTUACION DE LOS INTERPRETES

INTERPRETE	COMPOSICION	ARTISTAS INVITADOS
1.- GRUPO LLAQUEJ	BOLIVIA, TIERRA, PUEBLO	VALERIA PANI, ESTRELLA DE LA PELICULA MEJICANA "PATHULLERO 777" PROTAGONIZADA POR MARIO MORENO (CANTINFLAS)
2.- CARLOS ARTEAGA	CAMPESINO	EL APLAUDIDO BALLET DE CHELA URQUIDI
3.- ZELMA GABRIELA	MI QUERIDO PAIS	EL CONSAGRADO Y TRIUNFAL CONJUNTO "LOS CHASKAS"
4.- FINA VALVERDE	KOLLA ENMIELAO	SENSACIONAL ESPECTACULO EN FULGURANTE NOCHE PACEÑA
5.- KOLLA HUARA	MAMAY JUSTINA	NOTA IMPORTANTE:- UNA FRACCION DEL BILLETE DE LOTERIA NACIONAL CORRESPONDIENTE A LA JUGADA DE ESTA TARDE, LE SERVIRA DE ENTRADA. USTED LA EXHIBE EN UNA DE LAS PUERTAS DE CONTROL, LE APLICARAN UN SELLO Y SE LA DEVOLVERAN PARA QUE CONFRONTE MAÑANA EL EXTRACTO.
6.- SONIA	TIERRA MIA	
7.- GRUPO LATINOAMERICANO	LATINOAMERICA	
8.- EDGAR	YO TENGO UN PAHUICHI	
9.- ENRIQUETA ULLOA	ASI ES MI PAIS	
10.- ARTURO ARCE	LA HISTORIA DE SANTIAGO Y LORENZA	
11.- PITY ZAPATA	CHANGUITA LISA	
12.- PATRICIA GUZMAN	NINO, MAR Y VELERO	
13.- CHISPA Y SONKCO	HEROINA DE AMERICA	
14.- WAGNER RAMIREZ	TIERRA MORENA	
15.- GRUPO BOLIVIA	BOLIVIA	

CINE TEATRO MONJE CAMPERO
Hoy Quinta semana de Emocionante éxito
· LA MEJOR PELICULA DEL AÑO ·
BATIENDO TODOS LOS RECORDS DE TAQUILLA EN EL MUNDO
Ganadora de 4 OSCAR
"MEJOR MUSICA "MEJOR SONIDO
"MEJOR MONTAJE DE SONIDO Y EFECTOS SONOROS
"MEJORES EFECTOS ESPECIALES
Premio "GLOBO DE ORO"
MEJOR PELICULA
E.T.
UNA PELICULA DE STEVEN SPIELBERG
EL EXTRATERRESTRE
SABADO Y DOMINGO
4 FUNCIONES
Matinee: hrs 14:30 Tanda: hrs 19:00
Noche: hrs 16:30 Noche: hrs 21:30
VENTA DE ENTRADAS A PARTIR DE HRS. 13.00 (UNA DE LA TARDE)

Alcaldes crearon la Asociación de Municipalidades de Bolivia

Reunión de Alcaldes insiste en la aprobación legislativa de la Ley de Municipalidades y solución de sus finanzas

...l Encuentro Nacional de ...aldes, al clausurar ayer ...s deliberaciones, aprobó ...resolución que crea la ...ciación de Mu...alidades de Bolivia y ...ció, en sus conclusiones, ...ar en la pronta ins...talización del régimen ...nal y en el apoyo guber...mental para solucionar la ...ntía y finanzas de los ...icipios.

Estos dos últimos aspec...s fueron planteados por los ...ldes al Presidente de la ...blica y al Presidente de ...Cámara de Diputados, en la ...al que realizaron para ...er en su conocimiento las ...clusiones aprobadas. El ...alde de La Paz, Benjamín ...ñor, señaló ante esos dig...tarios de Estado, la ne...idad de una pronta cons...talización del régimen ...nal, a través de elec...nes municipales, las cuales ...drán ser convocadas ...to que sea sancionado y ...gado el instrumento ...ico que representa la Ley ...nica de Municipalidades. ...proyecto se encuentra en ...deración del Poder ...slativo.

...tra de las conclusiones ...la reunión nacional de ...aldes, fue el referente a la ...a solución económica de ...municipios. En el análisis ...cado, hubo coincidencia ...que las finanzas de todas ...municipalidades del país ...uentran en situación de ...sis, que imposibilita la ...ción inmediata de los ...ectos prioritarios de cada ...o. Se pide al Legislativo ...mita aprobación de las ...anzas sobre patentes e ...uestos municipales, a fin de ...e los ingresos propios de ...a comuna sean regularizados en su percepción.

REUNION DE ALCALDES.- Fue clausurada ayer la Reunión Nacional de Alcaldes, después de tres días de deliberaciones. Las conclusiones y recomendaciones fueron entragadas al Presidente de la República y a la Cámara de Diputados, destacandose entre aquellas la situación financiera comunal y la Ley Orgánica de Municipalidades.

Otra de las conclusiones fue el de devolver a los municipios su propia soberania sobre la atención de los servicios públicos, en conformidad a lo dispuesto por la Constitución y la Ley de Municipalidades.

Benjamin Miguel planteó la necesidad, en conformidad con las normas constitucionales, de que la Alcaldia paceña asuma la presidencia de SAMAPA, a fin de no dislocar esfuerzos ni recursos.

Otro punto aprobado, fue el de los servicios eléctricos de La Paz, cuya tuición, deberá tomarla la Municipalidad local, para lo que se propuso la municipalización de esos servicios.

Primer paso para impulsar próximas reuniones municipales a nivel nacional, fue la posesión del primer directorio, de la Asociación de Municipalidades de Bolivia, cuya sede fue fijada en La Paz. La presidencia recayó en el Alcalde de La Paz; la primera vicepresidencia en el de Cochabamba; la segunda en el de Santa Cruz y los demás alcaldes ocuparán las vocalias. En tanto se apruebe la Ley de Municipalidades, esa Asociación asumirá la representación de los municipios bolivianos, velando por el respeto de su autonomia. Sus atribuciones le señalan facultad para gestionar ante los poderes públicos la solución de los problemas de cada distrito. Bajo la tuición de esa Asociación, se creará el Instituto Boliviano de Municipalidades, como entidad descentralizada dedicada al estudio e investigación del área municipal.

Desaparecido

Jaime René Laura, de 27 años de edad, con C.I. 2340840 otorgado en La Paz, no retornó a su casa desde el pasado 31 de marzo. Viste camisa de color azul, chompa de color café claro, pantalón "blue-jean", calzados de color café. Su esposa, que está delicada de salud, pide dar informes y datos del desaparecido al teléfono 379415 de la ciudad de La Paz.

Se negocia la participación de ABET en facturaciones de ENTEL

En reunión conjunta realizada entre los gerentes generales de las empresas telefónicas agrupadas en la Asociación Boliviana de Empresas Telefónicas (ABET) y los directores ejecutivos de la Empresa Nacional de Telecomunicaciones, se iniciaron negociaciones para lograr una participación económica de las empresas telefónicas por la prestación de servicios de larga distancia. Una comisión de ambas entidades iniciará un estudio al respecto, desde el próximo mes.

El presidente de ABET, Percy Luza, explicó antecedentes. Dijo que en 1972 se firmó un contrato que establecía una participación porcentual para las empresas telefónicas del 13 por ciento sobre facturación neta de ENTEL. El contrato dejó de tener vigencia en 1978, cuando se estableció el sistema de conmutación automática, es decir, el discado directo a larga distancia.

Las empresas telefónicas solicitaron a ENTEL, en esa oportunidad, que conforme a los términos del contrato, ese procentaje del 13 por ciento sea incrementado ya que las empresas telefónicas invirtieron en conjunto, más de cinco millones de dólares.

No se logró ningún acuerdo entre ENTEL y ABET. En octubre de 1980, se dictó una resolución suprema que establecía una tarifa fija de interconexión, de 2,50 pesos bolivianos por minuto que, según dijo, perjudicó la situación de las empresas telefónicas y desvirtuó el contrato de 1972.

Señaló que existe buena predisposición de ánimo para resolver el problema, tanto por parte de ENTEL como de las autoridades de gobierno, particularmente del Ministro de Transportes y Comunicaciones. Dijo que ABET ha hecho un planteamiento formal a ENTEL para restablecer la participación porcentual, en función de las inversiones realizadas para el discado directo a larga distancia y las nuevas que se realizarán para el discado directo internacional.

Desaparecida

La niña Patricia Aguilar Saenz, de 10 años de edad, desapareció de su hogar desde ayer por la tarde, según dieron a conocer anoche sus familiares, quienes ofrecen una recompensa a quien dé datos sobre su paradero.

La menor viste falda azul y blusa listada a color, de una sola pieza, medias blancas y zapatos de color café. Cualquier dato o referencia sobre la niña puede ser proporcionado a los teléfonos 353646 y 326764.

ANUNCIE EN PRESENCIA

En la paz del Señor ha dejado de existir la que en vida fue Niñita:

LORENA CANEDO NUÑEZ

Q. D. D. G.

Ing. Carlos Canedo A., Nancy Nuñez de Canedo, padres; Carlos Alberto, hermanito; Tula de Canedo, Alfonso Nuñez y Esther Villegas, abuelos; tios, primos, amigos y demás familia invitan asistir a la Misa de Cuerpo Presente que se oficiará a horas 10.00 y a la traslación de sus restos al Cementerio General el dia de hoy sábado 23 de los corrientes a horas 11.00 a.m., el cortejo fúnebre partirá de la Avenida Hugo Ernst Nº. 6431 (Següencoma Bajo). Su asistencia a este acto de piedad cristiana comprometerá la gratitud de la familia doliente.

La Paz, abril de 1983

La familia de la que en vida fue.

Sra. ADELA RIVAS DE BENITEZ

(Q.E.P.D.)

invita a sus parientes, amigos y demás personas piadosas a la misa que recordando los 6 meses de su llorado fallecimiento se mandará a oficiar en la capilla del Monticulo (Sopocachi) el día de mañana domingo 24 del presente a Hrs. 11:00

En la paz del Señor y confortado con los auxilios de la Santa Religión Católica, ha dejado de existir el que en vida fue:

Tcnl. (r) JORGE BAZOBERRY GARCIA

(Benemérito de la Patria)

Q. E. P. D.

Leonor Quiroga de Bazoberry, esposa; Antonio Bazoberry (ausente), hijo; Teresa Otero de Bazoberry, hija política; José Bazoberry, hermano (ausente), los nietos, hermanas políticas, primos, sobrinos y demás familia, participan su sensible fallecimiento e invitan a la misa de cuerpo presente a celebrarse en el Circulo Militar, el día de hoy sábado 23 a Hs. 15 p.m. y al traslado de sus restos mortales a hs. 16 p.m.
El cortejo fúnebre partirá del Circulo Militar (Plaza Murillo)
Favor que agradecerá la familia doliente.
FUNERARIA A. VALDIVIA OF. FIGUEROA (FRENTE AL PASAJE DE LAS FLORES) TELS. 353630 - 372015.

Lo familia dolque en vida fue

Supervisor Prof: FELIX MIRABAL CORTEZ

(Q.E.P.D.)

ruega a Ud.(s) se dignen asistir a la misa de réquiem que en sufragio del alma del extinto y recordando los 2 años de su llorado fallecimiento se mandará a oficiar el día domingo 24 del presente a horas 10 y 15 p.m. en la iglesia de Santo Domingo (Yanacocha e Ingavi).
Su asistencia a este acto piadoso comprometerá la gratitud de la familia doliente.
El duelo se despide en la puerta del templo.

La Paz, Abril de 1983

EN TRAGICO ACCIDENTE OCURRIDO EN LA LOCALIDAD DE TIPUANI DEJO DE EXISTIR EL QUERIDO PADRE, HIJO, ESPOSO Y HERMANO

Sr. HUGO ENRIQUEZ ALARCON

Q. E. P. D.

BERTHA O. vda. de ENRIQUEZ, ESPOSA, TERESA, PATRICIA, MIJAS; NELLY vda. de ENRIQUEZ, MADRE; GRACIELA, MARIO, YRENE, EDUARDO, MIRIAM Y WILLIAMS, HERMANOS; CUÑADOS, SOBRINOS, TIOS, PRIMOS Y DEMAS FAMILIA; RUEGAN A SUS FAMILIARES, AMISTADES Y PERSONAS PIADOSAS, SE DIGNEN ASISTIR A LA MISA DE LOS OCHO DIAS DE SU IRREPARABLE PERDIDA QUE SE OFICIARA EL DIA DE MAÑANA DOMINGO 24 DEL PRESENTE. A HORAS 9:15 AM., EN LA IGLESIA DEL SEÑOR DE LA SENTENCIA (VILLA ARMONIA). SU ASISTENCIA A ESTE ACTO DE PIEDAD CRISTIANA COMPROMETERA LA GRATITUD DE LA FAMILIA DOLIENTE. EL DUELO SE DESPIDE EN LA PUERTA DEL TEMPLO.

En la paz del Señor y confortada con los auxilios de la Santa Religión Católica, ha dejado de existir la que en vida fue inolvidable madre y cariñosa abuelita:

Doña RAQUEL URQUIZO Vda. de TEJADA

(Q.E.P.D.)

Marcela Tejada de Jimenez, Aldo Tejada U. y Walter Tejada U. (ausente), hijos; Guillermo Urquizo C., hermano; Maria Luisa Franck de Tejada, Elsy Zanzy de Tejada, Humberto Jimenez M., Hugo Aramayo C. y Reynaldo Flores S., hijos políticos; Zoila Tejada Vda. de Vilela y Adalid Tejada M., hermanos políticos; los nietos, bisnietos, primos, sobrinos y demás familia invitan a sus amistades e instituciones religiosas a las que pertenció, se dignen asistir a la Misa de cuerpo presente el día de hoy, sábado 23 de los corrientes a horas 10:00 y a la traslación de los restos mortales de la extinta al Cementerio General a horas 11:00 a.m.
El cortejo fúnebre partirá del Pasaje Alberto Nº. 126 (Belisario Salinas Esq. 20 de octubre, Sopocachi).
Será favor que comprometerá la gratitud de la familia doliente.
SERVICIS DE POMPAS FUNEBRES ALIAGA CALLE FIGUERA Nº. 773 Tel. 325676 - 364800.

IN MEMORIAM A MOISES SARACHO

Papá... ya han transcurrido seis meses de tu partida. Para tu esposa e hijos vivirás por toda nuestra existencia.
En cada pedacito de espacio que dejaste, recorrer la mente a tus bromas, producto de tu jovial carácter, es sentirte a cada instante en el latir del corazón mismo. El haber desplegado hasta tus últimas energías en cada jornada diaria de trabajo, cuando desde su fundación, la institución C.N.S.S. fue sede de tus actividades, brindando a tus compañeros una constante gentil sonrisa acogedora, inquieto de servir al que gozaba de tu presencia imperecedera. Ya acogido a la jubilación recorriste la ciudad irradiando entusiasma a jóvenes y adultos, hoy ese vacío se hace sentir en tus amigos. Hoy a Hs. 19.00 en la Iglesia Catedral nos reuniremos en Sagrado Eucaristía para la cual invitamos a tus amigos, cuya asistencia agradeceremos profundamente.
Hasta siempre papá...

Tu esposa e hijos

Tarija, 23 de abril de 1983

ORARIO DE MISAS DOMINICALES

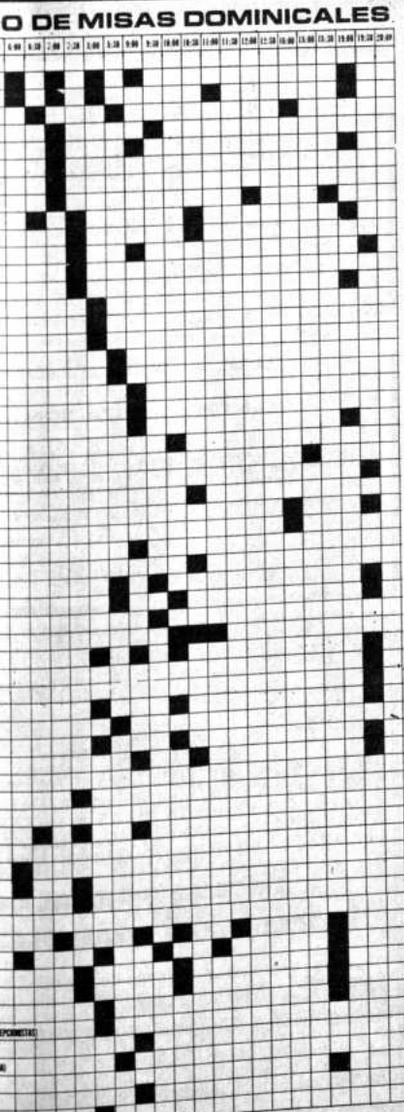

AVISO NECROLOGICO

En la paz del Señor y confortada con los auxilios de la Santa Religión Católica, ha dejado de existir la que en vida fue abnegada esposa y madre ejemplar

Sra. SARA FLORES AVILA de CLAROS

(Q. E. P. D.)

Juan Claros Millares esposo; Juan José, Pastor, Pedro, Javier y Carlos Claros Flores hijos; hijos políticos, sobrinos, nietos y demás familia, ruegan a sus parientes y amistades, asistir a la misa de cuerpo presente a Hrs. 15.00 y a la traslación de los restos mortales al Cementerio General el día de hoy sábado 23 del presente a Hrs. 16.00. El cortejo fúnebre partirá de la calle Uchumayo Nº. 649 (entre Coroico y Yungas).
Favor que comprometerá la eterna gratitud de la familia doliente.
Servicios Profesionales en inhumaciones "Funeraria Santander" Av. Armentia Nº. 513
Fonos: 323663 - 323656.

La Paz, abril de 1983

AGRADECIMIENTO E INVITACION

Maria Dennis, José Alberto, Jorge Harry y demás familiares de los que en vida fueron:

Cnl. DESP. JORGE SELMA VILELLA
Sra. Prof. JOSEFINA VARGAS DE SELMA
(Q.E.P.D.)

agradecen e invitan a la Policia Boliviana; el personal de la clinica "Virgen de Copacabana"; Banco Central de Bolivia; Banco de Crédito Oruro; Comité de Obras Deportivas Departamental; Federación Atlética de Bolivia; Orden Rosacruz Antigua; Instituto de Educación Bancaria; escuela "República de Colombia"; J.I.C.A.; Editorial Caloma; Damas Benianas; residentes benianos y demás instituciones y personas amigas, a la misa que recordando los ocho dias del lamentable e irreparable fallecimiento, se mandará a oficiar el día de mañana Domingo 24 de los corrientes, en la Iglesia del "Carmen" (Colón esq. Bellivian) a Hs. 12.00
Su asistencia, comprometerá eterna reconocimiento de la familia doliente.

CAMARA NACIONAL DE COMERCIO

CONVOCATORIA A JUNTA GENERAL ORDINARIA

De acuerdo con lo dispuesto por el Artículo 35, Título VI de los Estatutos de la Institución, se convoca a Junta General Ordinaria de Socios para el día viernes 29 de abril, de 1983, a horas 18:00 en el salón auditorio de la Institución (Edificio "Cámara Nacional de Comercio", 1er. piso, ingreso por la calle Colombia), con el objeto de considerar el siguiente Orden del Día:

1. Aprobación del Acta de la Junta Ordinaria anterior
2. Lectura de la Memoria correspondiente a la gestión
3. Aprobación del Balance del ejercicio
4. Posesión de los Directores de reciente elección.
5. Designación de Inspectores de Contabilidad.

La Paz, 22 de abril de 1983

LA PRESIDENCIA

HISTORIETAS

DRAMAS CLASIFICADOS

DANIEL EL TRAVIESO

—Me cuesta trabajo creer que tienes cuatro años, Joey.
¡Tú luces mucho más joven!

SOPA DE LETRAS

E	G	L	O	R	C	E	M	O	
U	N	O	P	O	R	S	E	G	
O	R	S	C	D	E	G	N	O	
M	O	I	A	I	C	E	E	G	
K	D	E	S	L	R	S	S	T	
O	R	S	O	U	A	I	T	U	
M	O	P	P	M	L	D	R	S	
N	R	S	A	L	L	E	A	P	
T	O	R	T	I	L	L	A	I	

SIETE platos de cocina

Se lee de izquierda a derecha, de derecha a izquierda, de arriba abajo, de abajo arriba y en diagonal, al derecho o al revés. Trazando una línea alrededor de cada palabra, procure localizarlas todas, teniendo en cuenta que una misma letra puede formar parte de dos o más nombres por cruzarse éstos.
Editors Press Service. Inc. Nueva York.

Solución a SOPA de LETRAS

R	O	P	R	S	T	E	G	O	
G	U	T	O	P	R	S	T	I	
U	T	B	R	S	U	M	O	C	
S	T	U	I	C	P	E	G	A	
K	L	M	F	A	L	B	G	P	
Y	O	P	A	I	D	A	I	O	
Z	Y	W	Z	U	T	L	P	T	
V	U	T	S	A	I	D	E	O	
U	E	T	N	A	M	A	I	D	

MARIA DE ORO

FRONTERAS DE LA CIENCIA

La cafeína

DICK TRACY

PICAPIEDRA

AGATA

Colocación del mástil y el timón...

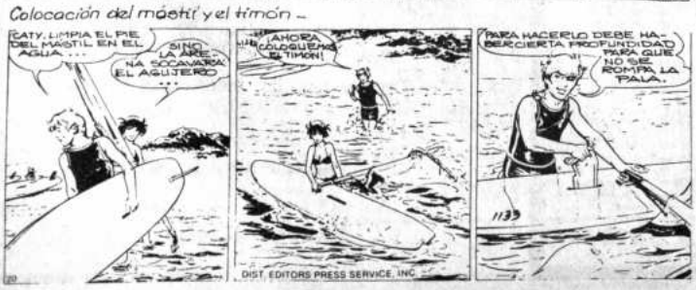

AVISOS ECONOMICOS

PRESENCIA

Agencias Departamentales

La publicidad y avisos económicos, se reciben en las siguientes direcciones:

COCHABAMBA.- Calle Ecuador E-387. Teléf.: 26914.
COBIJA.-Cobija.
LA PAZ.- Mariscal Sta. Cruz. Ed. Esperanza.
ORURO.- Avenida 6 de Octubre. Edif. Club Oruro, 3er. piso. Teléf. 51725.
POTOSI.- Plaza Alonso de Ibañez N°. 8 Tel. 2-2622
SUCRE.- Plaza 25 de Mayo 2.- Teléfono. 2-2116
SANTA CRUZ.- Calle Beni N° 84 Teléf. 40966
TRINIDAD.- PLAZA JOSE BALLIVIAN N°. 69 Tel. 2-2638.
TARIJA.- Calle Bolivar 248. Teléf. 2125.

En La Paz, los avisos económicos para los días domingo y lunes, se reciben hasta horas 12 del día anterior.
Como un servicio a la comunidad, nuestra tarifa en avisos económicos es de: $b. 3.00 (TRES PESOS), la palabra.

Revistas Libros

LIQUIDACION DE REVISTAS Temas de Evasión, Coco Loco, Caravana del Oeste, Panico, Kalar, dos Corazones, Mini Infinitum, Gran Oeste, Combate Libreria Tiahuanacu Comercio 1456 en COCHABAMBA Libreria Cochabamba (16-23/168554).

LIQUIDACION DE REVISTAS Comandos en Acción, Zarpa de Acero, S.O.S. Cisco Kid, MYTEK, MANDRAKE, Kid Cold, Buffalo bill, Keely, en Libreria Tiahuanacu Comercio 1456 (16-23/168554)

REVISTAS TRILLIZAS, Kid Tejano, Hombre enmascarado, Flash Gordon, Starblazer, Hilo de Oro, Colosos del Comic en Libreria Tiahuanacu Telefono 369281 Casilla 8144 en ORURO Libreria Atenas (16-23/168554).

LIQUIDACION DE REVISTAS Odisea, Conde de Montecristo, Ivanhoe, La Guerra de los Mundos, El Ultimo Mohicano, La Isla del Tesoro en Libreria Tiahuanacu Comercio 1456 en Cochabamba Libreria Cochabamba (16-23/168554).

LIQUIDACION DE REVISTAS Relatos Salvajes, Karate Kung Fu, La Tumba de Drácula historias completas en Libreria Tiahuanacu Casilla 8144 Comercio 1456 en ORURO Libreria Atenas. (16-23/168554).

COMPRO LIBROS Revistas, discos, usados, teléfono 320251. (19-23/168571)

Departamentos Habitaciones

ALQUILER local apto para Artes Marciales, zona Auquizamaña. Ref: Teléfono 351323-327904 (21-25/168662)

LOCAL COMERCIAL céntrico en venta Avenida Mariscal Santa Cruz $b. 12.500.000 Ref: Teléfono 323433 (20-29/168599)

ALQUILO HABITACION Amoblada a persona honorable, Capitán Ravelo N° 2331 Sra. Ibañez (23-24/168751)

Propiedades Terrenos

VENDO LOTE En Achocalla. Ref. Nicolás Acosta 1490, teléfono 320010. (19-23/168574)

VILLA ADELA Lote mil m2 dos frentes, teléfono 372340-793887 (21-25/168670)

300 LOTES Y TERRENOS ofrecemos en venta diferentes zonas ciudad Cochabamba, "Servitrámites" Gutiérrez, teléfono 21533 Av. San Martin S-1251 (20-24/160169)

TERRENO En Cota Cota vendo 500 hasta 6.000 metros, hermoso lugar, zona residencial, teléfono 792170 - 792715. (22-25/168685).

COMERCIAL ARIAS América 279, teléfono 321531 vende hermoso lote Pampahasi, 400 m2. con habitaciones (23/168752)

INCREIBLE Permuto pequeña construcción y terreno con ubicación codiciada en la zona de San Miguel, por otro preferiblemente en Alto Sopocachi, o sector San Pedro teléfono 369272 (23-24/168753)

OCASION Vendo hermosos lotes 400 m2. cada uno en Cota Cota. Ref. Av. Ballivián 2463 pasando calle 25 calacoto, frente Letrero Samapa (23-24/168757)

VENDO LOTES Villa Bolívar, teléfono 327049 (23-25/168694)

Casas

VENDO CASA Cuatro dormitorios, jardin y departamento de renta, ver de 10 a 12 y de 3 a 6 Miraflores bajo. Ref: 357842. (22-26/168686).

EN LA PAZ A una cuadra de la Plaza de San Pedro, lado Coca Cola, casa antigua 353 m2., permuto con chalet en barrio residencial Cochabamba, teléfono 360039 y 321958 23-24/168758)

SE VENDE CASA a la mejor oferta por motivo de viaje, consta de dos departamentos de tres dormitorios en zona Miraflores, Ref. Teléfono 361381 (23-24/168755)

CASA ANTICRETICO Villa Adela, 3 dormitorios, living-comedor, cocina, 2 baños, solarium-hall, patio amplio y garaje, Ref: Teléfono 363427-811686. (23-24/168693)

CALACOTO vendo chalet calle 12, 4 dormitorios, 3 baños, todas dependencias, jardin, teléfono 793170 -792715 (21-25/168587)

VENDO CASA Villa Santiago Segundo por motivo de viaje, Plan 305 en El Alto Sector Huanuni N°. 1530 buscar a David Sejas (21-24/168664)

Tiendas Kioscos

PRECISO TIENDA En alquiler, preferible zona central Ref. teléfono 361212 (23-24/168759)

Extravios

LIBRETA DE AHORROS N° 15-00822-2 del Banco Mercantil extraviada queda nula (23-25/168899)

Préstamos Dinero

PROMOTORA ROMANCE Calle Santa Cruz 125 esquina Figueroa, 352735 necesitamos capitalistas, prestamistas distintas sumas, no cobramos comisión, asimismo prestamos dinero en horas sobre joyas, hipotecas desde 10.000, 20.000, 30.000.- 50.000.- 100.000.- 200.000.- 300.000.- 500.000 .-, 5.000.000,- rapidez, responsabilidad, garantia total (23-25/168756)

Ofertas del día

CORBATAS NEGRAS Venta para negocio, teléfono 810332 (23-26/168616)

POR MOTIVO DE VIAJE Vendo limpieza en seco acreditada funcionando, con agencias, teléfono 321229 (23-24/168698)

VENDO PORTEROS ELECTRICOS Con instalación incluido, llamar teléfono 331473 (23-25/168695)

TORTAS FINAS bocaditos -330948 (20-14 mayo/168653)

MASAJES 375521 (15-24/168368)

COMPRO TORNOS Taladros y herramientas de mecánica, incluso truncas, teléfono 372845 (23-29/168689)

Vehículos

ATENCION jueves, viernes, sábado Cancha Zapata será expuesto en venta un excelente Jeep versión totalmente lujosa, marca Laredo modelo 81, nuevo único ejemplar, excelente para inversión, mayores informaciones teléfono 812615. Domingo 24 exposición Plaza Alto Lima (21-23/168671)

VENDO automóvil Dodge Polara 81, nuevo, documentos en orden, teléfono 362919 (19-23/168583)

FORD GRANADA Americano, impecable, full equipo vendo en $b. 3.000.- teléfono 376082 (23-24/169607)

VENDO repuestos, llantas americanas 750 x 20, teléfono 367398 (20-23/168589)

DATSUN 1981 4 puertas, vendo, teléfono 372340 - 793887. (22-26/168670).

VENDO CAMION VOLVO F88 y bus Marcopolo. Ref: Teléfono 326894. (22-26/168676).

Varios

CERRAJERIA puertas, ventanas, verjas, barandados, chimeneas, campanas, cámaras en general, teléfono 342680 (21-27/168670)

MANGUERA de media de alta presión, vendo. Paraguay 1380 Miraflores. (19-23/168581)

EN VENTA ESCOBAS mayor y menor. Pasaje Isaac Tamayo 640 casi esquina Tumusla mañanas 8 a 12, tardes 15 a 18 (21-24/168674)

TORTAS Exquisitas para acontecimientos, teléfono 370434 (23-30/168691)

PESTAÑAS hermosas y naturales, colocamos una a una, teléfono 370434 (23-30/168691).

COMPRO TODO TV color, negro y blanco, radios, cassettes, revistas, ropa, por TV color pago 100.000.- negro blanco 25.000.- teléfono 322213 (18-23/168570).

VENDO COCINA mixta sin estrenar, teléfono 379741 (20-24/168595)

PIEDRAS DE RAYO Compro, cualquier tamaño, pago buen precio, dirigirse a: Sr. E. Barbery C., Casilla 3732 Santa Cruz de la Sierra, teléfono 32547. (18-27/162603).

COMPRO TV color, blanco negro, 3 en 1, radios cassettes, ropa, revistas, por TV color pago 100.000.- negro blanco, 25.000.-, teléfono 310124 (18-23/168570).

Técnicos

MECANOGRAFO Repara máquinas de escribir, coser, a domicilio. Ref: Teléfono 811354 (19-23/168576)

PLOMERO Teléfono 312137. (25-25 Abril/167736).

ELECTRICISTA Teléfono 364880. (5-5 Mayo/168005).

REPARAMOS Refrigeradores, cocinas, gas, eléctricas, garantia escrita, teléfono 366389 (7-7 Junio/168047).

PLOMERO Instalaciones reparaciones, teléfono 373332 (15-24/168369)

TECNICOS Reparan heladeras, lavadoras, cocinas, calefones, secadoras, etc. trabajos garantizados, teléfono 342916. (22-23/168687).

CENTRO TECNICOS albañiles, plomeros, caprinteros, pintores, teléfono 342680 (21-27/168670)

COCINAS A GAS reparamos, limpiamos, trabajo garantizado, teléfono 320194 (20-20 Mayo/168600)

ARREGLO TV, radio a domicilio, teléfono 783671 (20-26/168660)

REPARO TELEVISORES A domicilio, teléfono 341860. (18-2 Mayo/168572)

ELECTRICISTA I[illegible] talaciones, reparac[illegible] teléfono 373332 [illegible] 24/168369)

CONSTRUCCIONES [illegible] remodelaciones, alra[illegible] tarillados, techos, [illegible] dificamos, cambiamos [illegible] general teléfono 342[illegible] (21-27/168670)

Animales

PEKINESES ven[illegible] hermosos cachorr[illegible] legitimos, blancos [illegible] cafes, teléfono 374998 [illegible] 26/168374)

Máquinas

VENDO Máquinas [illegible] culares, carga 21, 30, [illegible] 2-3. Ref: Max Pare[illegible] 539, teléfono 784228 [illegible] 25/168578)

COMPRO MAQUINA [illegible] coser, tejer y escri[illegible] teléfono 367148 [illegible] 24/168656)

$b. 100.000.- pago [illegible] color, $b. 60.000.- 3 [illegible] máquinas de tejer 30 [illegible] $b. coser y escri[illegible] 20.000.- $b. teléf[illegible] 362774. (18-7 [illegible] yo/168567).

MAQUINAS Comp[illegible] usadas, pago $b. 27.[illegible] coser, $b. 22.500 escri[illegible] cocinas, TV, muebl[illegible] ropa usada, etc. teléf[illegible] 371083 (23/168692)

COMPRO MAQUIN[illegible] De escribir en cualq[illegible] estado, teléfono 37[illegible] (23-29/168689)

Orquestas

ORQUESTA YU[illegible] GUEÑITA Teléfo[illegible] 812193 (9-3 Mayo/1670[illegible]

LOS DANTES Orque[illegible] teléfono 359452 [illegible] 23/168129)

ORQUESTA Inte[illegible] nacional Los Flamen[illegible] teléfono 373191-37860[illegible] 8 Mayo/167514)

ORQUESTA FI[illegible] **MARIACA** Teléfo[illegible] 364041 (24-8/167071)

CARLOS ZURITA [illegible] GANISTA Teléf[illegible] 811067 (7-6 Mayo/168[illegible]

ORQUESTA LOS [illegible] QUENINOS teléf[illegible] 350556 (19-8 mayo/168[illegible]

Ingeniero en electrónica

SE REQUIERE LOS SERVICIOS PROFESIONALES DE UN INGENIERO EN ELECTRONICA ESPECIALIZADO EN SISTEMAS DE TRASMISION DE DATOS, CON TITULO EN PROVISION NACIONAL, BOLIVIANO, NO MAYOR A 33 AÑOS DE EDAD.

LOS POSTULANTES PRESENTARAN SUS SOLICITUDES, INCLUYENDO CURRICULUM VITAE, EN LAS OFICINAS DEL DEPARTAMENTO DE PERSONAL DE ENTEL, HASTA HORAS 18:00 DEL DIA MARTES 26 DEL PRESENTE MES.

La Paz, 21 de abril de 1983.

EMPRESA NACIONAL DE TELECOMUNICACIONES

"ENTEL" INVITACION

La Empresa Nacional de Telecomunicaciones "ENTEL" invita a los propietarios de ambientes para oficinas, presentar propuestas para alquilar 400 M2 de espacio fisico preferentemente en zona central, hasta el dia martes 26 a horas 11:00 a.m., a la siguiente dirección:

EMPRESA NACIONAL DE TELECOMUNICACIONES
EDIFICIO ENTEL 7° PISO CALLE AYACUCHO
DEPARTAMENTO DE ADQUISICIONES Y SERVICIOS GENERALES

La Paz, 23 de Abril de 1983

La DIRECCION GENERAL DE COMERCIO EXTERIOR conjuntamente con la CAMARA NACIONAL DE EXPORTADORES y la CAMARA DE COMERCIO E INDUSTRIA BOLIVIANO-ALEMANA invitan a un Work-Shop sobre el tema:

SISTEMA GENERAL DE PREFERENCIAS ARANCELARIAS

Este evento estará a cargo de dos personeros de la Comunidad Europea y tendrá lugar el dia jueves 28 de abril de 1983 a horas 8.30 a.m. en la Cámara Nacional de Industrias, Av. Camacho N° 1485, 3er. piso.

Informaciones e inscripciones en la Cámara de Comercio e Industrias Boliviano-Alemana, Av. Villazón 1966, 5° piso, teléfonos 370166 y 327596.

ECONOMICOS

LAS ONIX Conjunto Sensorial, teléfono 371087 (26/168680).

DISCOTHEQUE Amplificaciones, teléfono 371087 (20-26/168657)

Diplomáticos Los Angeles, teléfono 363078 (-27/168289)

ORQUESTA "LASKA" teléfono 326753 (16-25/168388)

ORGANISTA Armando Rodríguez, teléfono 371087 (13-27/168285)

TRAMITES

BALANCES Aperturas, cierre de negocios efectuados, teléfono 351198 (-25/168400)

BALANCES Aperturas, cierre de negocios, efectuados teléfono 351198 (-25/168696)

Teléfonos

ANTICRETICO Doy dinero en Miraflores (-24/168700)

PERMUTO TELEFONO Santa Cruz por otro en Cochabamba. Ref: Teléfono 791127 La Paz (21-168668)

TELEFONO En anticrético. Ref: Al 341372. (-24/168682).

TELEFONOS, Alquilamos, vendemos, anticrético, diferentes zonas. Edificio Cosmos Oficina Sociedad (14-168298).

Radiodiscos TV-Radios

TELEVISORES Compramos, sólo esta semana, muebles, artefactos eléctricos, pagamos lo que todos. Llamar al teléfono 378228 (19-168573)

COMPRO Tres en uno, televisores, máquinas de escribir, coser, bicicletas, usados teléfono 311031 (13-168690)

COMPRAMOS Televisores, grabadoras, tres en uno, funcionando, imperfectos, muebles, herramientas, teléfono 311031 (-30/168690)

COMPRO TV, 3 en 1, estereos, tocadiscos, muebles, bicicletas, máquinas de coser, tejer, escribir, ropa y todo lo que esté demás en casa, teléfonos 362774-355591. (-17/168567)

VENDO TUNER AMFM, parlantes, radiograbadora CASSETTE, deck, teléfono 371087. (23-25/168754)

URGENTE COMPRO Televisores, pequeños de 14, 17 y 20 pulgadas y de marcas de 24 radiograbadoras, 3 en 1 teléfono 367344 (23-27/168760)

COMPRAMOS TELEVISORES Blanco y negro, muebles, artefactos eléctricos, pagamos los más altos precios al teléfono 378228 (19-23/168573).

COMPRO BUENA OFERTA $b. 900 $b. pago TV blanco y negro, cualquier marca, teléfono 362774. (-17/168567).

COMPRO televisores blanco y negro pago $b. 900.-$b. teléfono 367138 (-24/168656)

URGENTE pago $b. 900.- $b. por TV blanco y negro, cualquier marca, teléfono 358081. (18-168567)

A 20.000 $b. pago TV blanco y negro, cualquier marca, teléfono 355591. (-17/168567)

COMPRO TELEVISOR blanco negro, artefactos eléctricos, pagamos los más altos precios, llamar al teléfono 378228 (19-168573)

Ropas

VENDEMOS ropa de ambos sexos en medio kilo, libros, discos, calle Superón 1651 San Pedro (-23/168667)

Instrumentos Musicales

GUITARRAS Charango compro cualquier estado Ballivián 1487, teléfono 362774 (18-25/168555).

PIANO Organo y acordeón compro cualquier estado, teléfono 329562 (16-25/168555).

VENDO AMPLIFICADOR "TOA" Teléfono 371087. (22-26/168680).

VENDO PIANO, betamax, televisores Hans Kundt 837 Miraflores (15-24/168371)

Antiguedades

ANTIGUEDADES COMPRO cuadros, adornos todo antiguo, teléfono 329562 México 1487 (16-25/168560)

Empleados

NECESITO VENDEDORA Llamar por la noche teléfono 376746 (13/168688)

SE NECESITA Un Joyero, un semijoyero y un aprendiz. Ref: Abdón Ondarza 1648 San Pedro, teléfono 372016 de 9 a 10 a.m. (22-23/168672).

OFICINAS

NECESITAMOS En alquiler oficina pequeña o mediana en zona central. Ref: Teléfonos 378503 y 311808. (22-23/168681).

SANTA CRUZ

SANTA CRUZ liquido por cierre oficina: Brújula Zeiss, con anteojo y trípode, Nicel Zeiss Ni 2, con trípode, compás de varas nuevo Vild, pantógrafo metálico, máquina calculadora Facit, máquina calculadora Monroy. Informes teléfono 28473, solamente tardes de horas 15 a 19 (21-21/162605).

PERMUTO TELEFONO En Santa Cruz por otro en Cochabamba. Ref: Teléfono 791127, La Paz. (22-27/168668).

EN SANTA CRUZ gran oportunidad, véndese moderna residencial, 40 habitaciones, baño privado, teléfono, excelente ubicación zona 7 calles, motivo salud. Ref: La Paz: 328044 Santa Cruz 49400 (20-29/168593)

SANTA CRUZ en venta propiedad agrícola ganadera sobre carretera al Norte a 80 km. de la ciudad de 750 Hectareas, con casa, agua, luz, teléfono 782917 - domicilio 375233 Oficina (16-5 Mayo/162595)

ORURO

EN ORURO Laboratorio Clínico Pasteur, análisis con control de calidad. Bolivar 963, teléfono 55349. (22-11 Mayo/168677)

EN ORURO Vendo camión Volvo N-10 12 toneladas. Ref: Pagador 2937 América. (22-26/168683).

EN ORURO Vendo terreno 27.000 m2. sobre camino a Vinto. Ref: Pagador 2937 América (22-26/168683).

COCHABAMBA

EN COCHABAMBA Chalet en venta zona céntrica 4 dormitorios totalmente alfombrados, 3 baños, estar, living, comedor, cocina, dependencias, teléfono 29923 - 21890 (8-27/160150)

COMUNICADO CONJUNTO GERENCIA GENERAL "ENAF" Y SINDICATO MIXTO DE TRABAJADORES "ENAF"

La Gerencia General y el Sindicato Mixto de trabajadores metalúrgicos de la Empresa Nacional de Fundiciones, se dirigen a la opinión pública para hacer conocer, que, en el marco democrático vigente al presente, la Empresa Nacional de Fundiciones, ha recibido de parte del sindicato mixto de trabajadores metalúrgicos, en fecha 8 de abril del presente año, la resolución de asamblea general, por la misma que se solicita la suspensión del personal contratado desde el traslado de las oficinas a esta ciudad, representación esta, que ha sido considerada dentro de la mayor receptividad que, sólo se justifica en el ejercicio de los derechos y garantías que gozan actualmente las organizaciones sindicales, por lo que, luego de un exhaustivo análisis entre el comité de coordinación gerencial y la comisión designada por la dirección sindical, para estudiar y analizar la resolución precedentemente citada, se han llegado a las siguientes conclusiones:

PRIMERA

Las nuevas contrataciones realizadas en la oficina central se ha establecido, que no respondian sino a las exigencias del traslado de las oficinas de la ciudad de La Paz, a esta ciudad. Igualmente, por el traslado de determinado personal de Vinto a las oficinas centrales.

SEGUNDA

Habiéndose analizado la estructura de política salarial, la misma obedece a decretos promulgados por el supremo gobierno y a convenios suscritos independientemente entre la gerencia general con el sindicato mixto de trabajadores metalúrgicos, por una parte y por otra con la asociación de ingenieros y profesionales de "ENAF".

TERCERA

Se deja expresa constancia que, las informaciones de prensa referentes a la suspensión de personal de la oficina central fueron producto de una desinformación, como la referente a que una secretaria estuviera ganando la fabulosa suma de $b. 70.000.- extremo que carece de toda veracidad, sin embargo, se aclara que, los dias 12 y 13 de los corrientes, tanto el señor Gerente General Ing. Carlos Blanco, como el Sr. Lino Fernández Secretario General del sindicato de trabajadores metalúrgicos, dieron información oficial al respecto.

p' Sindicato Mixto de Trabajadores
p' Empresa Nacional de Fundiciones

Sr. Lino Fernández Prada
Secretario General

Ing. Carlos Blanco Flores
Gerente General "ENAF" a.i.

p' Asociación de Ingenieros y Profesionales
Ing. Mario Zelaya
Presidente

LOTERIA NACIONAL
DE BENEFICENCIA Y SALUBRIDAD

HOY hs. 19.30

"Festival de la Canción del Pueblo"

COLISEO CIUDAD DE LA PAZ

PRIMERA ELIMINATORIA DISTRITAL EN LA PAZ

PRESENTACION DE LAS 15 MEJORES COMPOSICIONES SELECCIONADAS

ROL DE ACTUACION DE LOS INTERPRETES

Intérprete:	Composición:
1.- "GRUPO LLAQUEJ"	"BOLIVIA, TIERRA, PUEBLO"
2.- CARLOS ARTEAGA	"CAMPESINO"
3.- ZELMA GABRIELA	"MI QUERIDO PAIS"
4.- FINA VALVERDE	"KOLLA ENMIELAO"
5.- KOLLA HUARA	"MAMAY JUSTINA"
6.- SONIA	"TIERRA MIA"
7.- GRUPO LATINOAMERICANO	"LATINOAMERICA" "YO TENGO UN PAHUICHI"
8.- EDGAR	"ASI ES MI PAIS"
9.- ENRIQUETA ULLOA	"LA HISTORIA DE SANTIAGO Y LORENZA"
10.- ARTURO ARCE	"CHANGUITA LISA"
11.- PITY ZAPATA	"NIÑO, MAR Y VELERO"
12.- PATRICIA GUZMAN	"HEROINA DE AMERICA"
13.- CHISPA Y SONKCO	"TIERRA MORENA"
14.- WAGNER RAMIREZ	"BOLIVIA"
15.- GRUPO BOLIVIA	

Estrella de la pelicula "PATRULLERO 777" con CANTINFLAS

INVITADOS ESPECIALES:

VALERIA PANI, estrella de la pelicula mejicana "Patrullero 777" protagonizada por Mario Moreno "CANTINFLAS"

EL APLAUDIDO BALLET DE CHELA URQUIDI

EL CONSAGRADO Y TRIUNFAL CONJUNTO "LOS CHASCAS"

OJO

NOTA IMPORTANTE: UNA FRACCION DEL BILLETE DE LOTERIA NACIONAL CORRESPONDIENTE A LA JUGADA DE ESTA TARDE, LE SERVIRA DE ENTRADA. USTED LA EXHIBE EN UNA DE LAS PUERTAS DE CONTROL, LE APLICARAN UN SELLO Y SE LA DEVOLVERAN PARA QUE CONTROLE MAÑANA EN EL EXTRACTO.

HISTORIETAS

JUSTO Y FRANCO

La ocupación de COMIBOL es...

(Viene de la Pág 1)

conciliación con el ordenamiento jurídico-institucional del país.

No sólo fue dispuesta al margen de las autoridades del gobierno, sino también en violación irritante de la Constitución Política del Estado, que declara nulos los actos de quienes usurpen funciones que no les competen o que no emanen de la ley

El gobierno, fiel a su esencia y espíritu democráticos, respeta y seguirá respetando a la Federación Sindical de Trabajadores Mineros de Bolivia, a la cual considera la vanguardia más esclarecida del movimiento sindical del país, no debe olvidarse que contribuí decisivamente a la creación de la Federación Sindical de Trabajadores Mineros. Valoro en alto grado el aporte de los compañeros mineros a la lucha del pueblo por la reconquista de su libertad.

Corresponde a la tradición de nuestras relaciones con la federación minera el camino del diálogo y la comprensión. Esto no quiere decir que eludamos nuestro deber de mantener el principio de autoridad.

Es necesario señalar la ejemplar actitud de los trabajadores de base, de aportar con su sudor y sacrificio a la consolidación democrática, lo que constituye una verdadera muestra en favor de la estabilidad democrática y en contra de la anarquía.

El gesto más significativo en tal sentido fue el de los trabajadores mineros de San José, cuya actitud pionera en la movilización laboral de ayuda y defensa del proceso democrático caló hondo en la conciencia pública.

La ocupación ilegal de COMIBOL ha causado un daño profundo a la imagen de Bolivia en el exterior, donde podría pensarse que el nuestro es un país a la deriva, sin orden, ley ni autoridad. En lo interno, ha servido para que la derecha reaccionaria encuentre pretextos para iniciar una escalada desestabilizadora.

En la actual etapa del desarrollo histórico de Bolivia, la cogestión es una medida de avanzada y constituye un salto en el proceso de liberación, asegurando una efectiva participación popular en las decisiones vitales de los trabajadores.

En cambio, la autogestión de hecho que ahora se quiere imponer al gobierno, es una nueva provocación política de la ultraizquierda que coincide en sus afanes con la ultraderecha pro-imperialista.

El gobierno quiere dejar claramente establecido el límite conceptual entre cogestión paritaria y autogestión. Y lo quiere hacer inmediatamente usando las Facultades que le concede la ley, pero también en el marco del diálogo con los trabajadores.

La ocupación ilícita de COMIBOL contrasta con la patriótica decisión de los trabajadores mineros de mantener activo el aparato productivo frente a la huelga de los técnicos de COMIBOL.

Los técnicos y profesionales deben comprender que su movimiento huelguístico no sólo es ilegal sino atentatorio contra los intereses del país: Les exhorto a retornar a sus labores.

Igualmente, ante la situación de emergencia, convoco a los compañeros de la Federación de Mineros a iniciar de inmediato las discusiones sobre la cogestión obrera.

Debo ser categórico al definir el campo de aplicación de la cogestión obrera: El gobierno no implantará esta medida en la empresa privada. La economía mixta que propugnamos y defenderemos, supone la existencia de la empresa pública cogestionaria, la empresa privada y las cooperativas.

El gobierno está dispuesto a la depuración y saneamiento de las instituciones del Estado, como está dispuesto a llevar a la práctica la cogestión en las empresas estatales, pero no al precio de un avasallamiento de las normas constitucionales y de la legitimidad del gobierno. No estamos dispuestos a aceptar actitudes ilegales ni medidas de fuerza. ¡Discutiremos la cogestión que es un postulado básico de nuestro programa, pero es indispensable previamente el cese de la ocupación ilegal de COMIBOL.

Es deplorable que la ocupación ilegal de COMIBOL se hubiera producido en circunstancias en que el fantasma de la hambruna amenaza a las masas campesinas en las zonas castigadas por la sequía. Es lamentable que esa ocupación sea realizada cuando se hace imperioso que el gobierno y el pueblo conjuguen esfuerzos y sacrificios en favor de nuestros hermanos de Oruro, Potosí, el altiplano de La Paz y los valles de Tarija. Actitudes como las que criticamos distraen la atención del gobierno, le restan posibilidades de acción y constribuyen a cerrar las puertas de la cooperación internacional.

Por otra parte, consta a los trabajadores mineros nuestra preocupación por mejorar su situación salarial. Hemos hecho justicia a su trabajo rudo y sacrificado, otorgándoles un reajuste salarial que, sin constituir una compensación absoluta al deterioro de sus ingresos, es proporcionalmente el reajuste más alto que haya recibido sector laboral alguno del país. Hemos dado este paso en medio de la peor crisis económica de nuestra historia y es una actitud que contrasta diámetralmente con el trato salarial inhumano de que eran víctimas los mineros durante las dictaduras del pasado.

Compañeros trabajadores mineros,

Pueblo de Bolivia:

La importancia y profundidad del proceso democrático están arraigadas en la conciencia popular. Por esta razón, mi gobierno tiene la seguridad de que pese a las acechanzas y actitudes desaforadas de la ultraderecha y la ultraizquierda, el pueblo boliviano saldrá adelante en la lucha por consolidar la democracia y afirmar las perspectivas de la revolución nacional.

Finalmente, por el bien de la Patria, exhorto a los sacrificados trabajadores mineros, que no desean el retorno de regímenes autoritarios, a reflexionar sobre la ocupación de COMIBOL y apoyar la participación obrera legal en la conducción del aparato productivo de la primera empresa estatal del país, en un momento en que todos los bolivianos debemos aportar con entera decisión a la recuperación económica de nuestra Patria.

Ampliado...

(Viene de la Pág 1)

a la intervención que no es una simple intervención sino las bases de la cogestión obrera mayoritaria en COMIBOL".

Sobre el apoyo que recibió la FSTMB del Vicepresidente de la República, Jaime Paz Zamora, dijo: "El avaló nuestra conducta: Ahora, seria bueno que le pregunten a él, en cuál de los bandos está".

También dijo: "Los únicos personalistas y sectarios son algunos componentes del gobierno, especialmente aquellos que se dicen independientes que, como el Ministro de Planeamiento, sirven a todos los gobiernos, sean de derecha como es el actual y a los de izquierda como era el gobierno de Torrez".

COB se solidariza con...

(Viene de la Pág 1)

que se prolonga por casi tres semanas y que a hora nona el gobierno la declara ilegal y atentatoria contra los intereses del país.

La ocupación de COMIBOL no contrasta con la patriótica decisión de los trabajadores mineros de mantener activo el aparato productivo, sino que complementa, en su condición de la máxima dirigencia, con las bases que como en el caso verdaderamente extraordinario de los compañeros de la Planta de Volatilización de La Palca, el equipo más sofisticado del país, ante la ausencia de los técnicos soviéticos, por instrucciones de la Subgerencia de COMIBOL, pusieron en marcha los obreros así como tuvieron que hacerse cargo de la administración, al igual que los trabajadores de San José, Matilde, Bolivar, Consejo Central Sud, etc., etc.

La convocatoria a los compañeros de la FSTMB a iniciar de inmediato las discusiones sobre la cogestión obrera, más parece una conminatoria. Sin embargo, estamos seguros de que el asunto pasará a consideración de las bases que haciendo uso de su alta responsabilidad, férrea unidad y disciplina sindical, no permitirán que sus dirigentes puedan confundirlos mediante ninguna maniobra, como acusa el señor Presidente. De nuestra parte, declaramos que las determinaciones que adopten los mineros, los haremos nuestros junto al proletariado nacional y lucharemos junto a ellos.

Para finalizar, declaramos enfáticamente, que la CENTRAL OBRERA BOLIVIANA, reitera su solidaridad con los trabajadores mineros y con su Comité Ejecutivo encabezado por el máximo líder del proletariado nacional, Don Juan Lechín Oquendo.

La Paz, 22 de abril de 1983

CENTRAL OBRERA BOLIVIANA

Víctor Lima Lima
STRIO. DE ORGANIZACION

P. José María Palacios
SECRETARIO FINANZAS

Armando Morales Gómez
STRIO. DE ORGANIZACION

Raúl Omireis Cajareico
SECRETARIO CONFLICTOS

Edgardo Vásquez Tapia
STRIO. RADIO Y TELEVISION

Hugo Vaca Durán
SECRETARIO DEPORTES

Justo Pérez García
STRIO. SEGURIDAD IND.

Eliseo Justiniano Parada
SECRETARIO VIVIENDA

Casto Rivero Velasco
SECRETARIO DE TRANSPORTES

Max Toro Bleichner
SECRETARIO CONFLICTOS

(Sello).- Central Obrera Boliviana. Comité Ejecutivo Nal. Bolivia.

Debate sobre préstamos...

(Viene de la Pág 3)

aunque en sus balances de cuenta esto no aparece claramente".

Por lo general los bancos cobran cierta tarifa cuando hacen un préstamo y con frecuencia esta tarifa es mayor al uno por ciento del total del crédito.

Varios banqueros consideran que la utilidad por el cobro de estas tarifas podría ser hasta de 300 millones en la reestructuración de las deudas de cuatro países: Argentina, Brasil, Costa Rica y México.

Otras propuestas que serán presentadas al Congreso incluyen la prohibición de que los bancos cobren cuotas por la reestructuración de viejas deudas o incluyan los ingresos obtenidos por estas tasas de interés en el balance de reservas de pérdidas.

Diplomáticos del Tercer Mundo en Washington, sin embargo, no creen que estas medidas vayan a aliviar las presiones que existen sobre sus finanzas.

"Cualquier medida que resulte en la reducción de la liquidez o el incremento en el costo del financiamiento es negativa para las naciones deudoras", dijo un diplomático brasileño aquí.

"El estímulo para estos préstamos es mucho menor. Nosotros insistimos en tener más acceso a los créditos y estas regulaciones sólo limitan nuestras posibilidades de obtenerlos".

Más aún, agregó el diplomático brasileño, ninguna de estas medidas cambiará la posición de los banqueros sobre los riesgos que enfrentan en el Tercer Mundo.

El plan de la administración insta a los banqueros a fortalecer su análisis sobre los riesgos y a cooperar más con el FMI y los reguladores de la banca internacional.

Aunque este conjunto de iniciativas del gobierno federal cuenta con apoyo en el Capitolio, otras propuestas que han sido introducidas podrían complementar el proyecto en un paquete final.

El diputado Charles Schumer, de Nueva York, introdujo una ley que llama a los bancos a convertir la deuda a corto plazo y con altas tasas de interés en una deuda a largo plazo.

Los senadores John Heinz y William Proxmire presentaron una propuesta bastante más estricta, que establece topes en las cantidades de ingreso que los banqueros privados pueden prestar a los países.

OTRO IMPACTO DE POWER
Mod. 59

PRESENCIA Deportiva
La Paz, Bolivia, sábado 23 de abril de 1983

OTRO IMPACTO DE POWER
Mod. 22

Blooming perdió, anoche, por goleada frente a Flamengo

Campeón brasileño mostró recuperación

RIO DE JANEIRO, 22 (EFE).- Flamengo goleó esta noche siete-uno a Blooming y se quedó a la espera de un posible traspie de Gremio en lo que resta por disputar del Grupo Dos de la Copa "Libertadores de América", para lograr el pase a la segunda ronda.

A falta de dos encuentros, Flamengo confía en que Gremio ceda al menos un empate con alguno de los equipos bolivianos en uno de los dos encuentros que le restan por disputar en su estadio de Porto Alegre.

La victoria de Flamengo se debió fundamentalmente al mal partido de Blooming boliviano, porque el equipo brasileño apenas consiguió organizar su juego en los últimos 25 minutos del partido, cuando marcó cinco de los siete goles.

Blooming se adelantó en el marcador -en uno de los tantos más rápidos de la "Libertadores"- cuando el argentino Sánchez marcó el cero-uno a los 26 segundos del inicio del juego, como culminación de la jugada de saque del centro del campo.

El conjunto boliviano mostró en el primer período alguna velocidad en los contraataques, aunque prácticamente jugó a la defensiva.

La ilusión de los bolivianos duró cinco minutos, los que tardó Flamengo en igualar el marcador por medio de Robertinho, quién remató de cabeza un saque desde la esquina ganándole la iniciativa en el saltó a Castillo.

En el minuto 20 de juego, el brasileño Vitor cometió un fallo defensivo ante Taborga, quién chutó mal y Rojas no pudo rematar cuando se encontraba prácticamente sólo ante Raúl, el portero de Flamengo.

Sólo un minuto después, Robertinho, en su segundo gol de la noche, puso el dos-uno al empujar al fondo de la red un balón que prácticamente había colocado Baltazar.

En el segundo período, Flamengo salió con instrucción del técnico Carlos Alberto Torres de jugar con más velocidad para intentar sorprender a los bolivianos, quienes ya habían dado muestra de su esquema desordenado.

Entre la lluvia y una aparente falta de imaginación del equipo brasileño transcurrieron los primeros veinte minutos del último período hasta que Elder -poco después de salir a la cancha en sustitución de Vitor- puso el tres-uno e inició la goleada de Flamengo.

Zico, en una noche poco afortunada en juego, consiguió sin embargo tres goles.

El primero llegó en el minuto 25 del segundo período, al rematar de forma espectacular un balón servido por Edison, otro al arrebatar el esférico de entre las manos al portero boliviano Terrazas y el último al transformar un penal cometido contra Baltazar.

Tras el segundo gol de Zico, Baltazar consiguió el cinco-uno con los jugadores de Blooming perdidos y sin marcar a los brasileños, que jugaron prácticamente lo que restó de partido.

La actuación de Flamengo en medio de lo que los críticos creen una fase de recuperación después de un largo período de malos resultados' fue tan deficiente durante casi las dos terceras partes del encuentro que la "torzida" local abucheó repetidamente a los jugadores brasileños.

Arbitró el ecuatoriano Elias Jacome Guerrero, auxiliado por sus compatriotas Guillermo Romero y Jorge Orellanaea.

FLAMENGO: Raúl, Junior, Marinho, Mozer, Cocada, Vitor (Elder), Adilio (Gilmar), Zico, Robertinho, Baltazar y Edson. Preparador: Carlos Alberto Torres.

BLOOMING: Terrazas, Herrera, Gallardo, Villalón, Veca, Melgar (R. Panlagua), Castillo, Taborga, Revells (D. Panlagua), Sánchez y Rojas. Preparador: Raúl Pino.

BLOOMING: Jugó anoche frente al conjunto de Flamengo por el grupo dos de la Copa Libertadores de América. Los jugadores nacionales viajan hoy a Porto Alegre para su compromiso del próximo martes contra Gremio, actual puntero de la serie.

FRENTE A SAN JOSE: El conjunto "edil" que jugará mañana en la ciudad de Oruro frente al representativo de San José. Los "ediles" tratarán de rehabilitarse ante sus parciales luego de sus dos derrotas.

Luchadores estadounidenses vendrán a Bolivia en julio

Equipo estadounidense de lucha olímpica se presentará en La Paz, durante siete días, el mes de julio de este año. La información fue proporcionada, ayer, por el presidente de la Federación Boliviana de Lucha Amateur, David Foronda Herrera.

El citado dirigente dijo que existe la posibilidad de que los estadounidenses se presenten también en diferentes ciudades del interior del país.

La Organización Internacional Atletas en Acción de Los Estados Unidos de América envió ayer un "telex" a la Federación Boliviana de Lucha Amateur comunicando que todo está listo para la gira por Bolivia.

Hace poco estuvo en el país el Coordinador de dicha entidad León Cooper con quién ya se acordó el programa que cumplirán en el país los luchadores estadounidenses.

TECNICOS

La FBLA enviará, en los próximos días, al interior tres técnicos instructores. El destino de los mismos será: Tarija, Cobija y Beni. Los técnicos dictarán cursos de 15 a 20 días de acuerdo a programa especial.

La Federación Boliviana de Lucha Amateur envió ayer una circular a sus afiliadas del interior exigiéndoles mayor actividad en lo que respecta a sus torneos locales.

Finalmente se informó que la Federación Venezolana de Lucha Amateur comunicó a su similar del país que la beca otorgada al luchador nacional, juvenil, Marcelo Villanante fue ampliada hasta agosto de este año.

Esta ampliación permitirá que el citado atleta pueda intervenir en los Juegos Panamericanos a realizarse en julio próximo en Venezuela.

Torneo Gráfico prosigue mañana

Una nueva fecha del torneo gráfico de fútbol se cumplirá mañana en canchas Fabril y Pura Pura, de acuerdo al siguiente rol de cotejos:

CANCHA FABRIL SAID

SERIE "A"

Hs. 7.50 Illimani vs. Offset Color "A"; Hs. 8.50 Ultima Hora vs. Kollasuyo; Hs. 9.50 Jornada vs. Incan; Hs. 10.50 Indufor vs. Inspiraciones Cards; Hs. 11.50 Grafigol vs. Lito Marte; Hs. 13.50 U.M.S.A. vs. Hoy.

Delegado de mesa: Illimani; Fiscal de Turno Offset Color "A".

CANCHA CONSTRUCTORES (PURA PURA)

SERIE "B"

Hs. 7.50 Hermenca vs. Ministerio de Educación; Hs. 8.50 Riveriros vs. Offset Color "B"; Hs. 9.50 Letras vs. Cima; Hs. 10.50 Don Bosco vs. Proinsa; Hs. 11.50 Ernesto Burillo vs. Meridiano; Hs. 12.50 Lux-Presencia vs. Bruño.

Delegado de mesa: Riveriros; Fiscal de turno, Offset Color "B".

Transmitirán Olimpíadas para la América Latina

MEXICO DF, 22 (AP).- Los Juegos Olímpicos de 1984 en Los Angeles serán transmitidos por televisión a todos los países de América Latina, informó Guillermo Canedo, dirigente de la organización Latinoamericana de televisión, OTI.

La OTI firmó ya contrato con el Comité Organizador de la Olimpiada 84 por 2.155.000 dólares, cifra muy inferior a los diez millones que habían pedido los organizadores.

Canedo dijo que la notable reducción en el precio se debió a que los organizadores comprendieron la importancia de la difusión en América Latina y quizás también actuaron con vistas a la posibilidad de obtener la sede del Mundial de Fútbol de 1986, al demostrar que tienen la organización y las instalaciones necesarias, especialmente debido a que los Juegos incluyen el fútbol olímpico.

Canedo informó ayer que se transmitirán todos los encuentros de fútbol en los estadios de Pasadena y Stanford, y que si alguno de los canales afiliados a la OTI piden algún juego de los estadios de Anápolis y Boston, también serán transmitidos.

De las transmisiones de la OTI quedan excluidos España y Portugal, a pesar de ser miembros, porque dichos países reciben la señal de la televisión europea, y Puerto Rico por su vinculación con Estados Unidos.

CAMPEON DE FERRARI GHEZZI: Plantel de Maestranza de Oruro perteneciente a la Estación de Servicio que ganó el título de campeón. El certámen fue denominado "Armando Ferrari". Se disputó con todo éxito en la cancha del Oruro Royal.

México virtual sede del Mundial de Fútbol de 1986

ZURICH, 22 (AP). La Federación Internacional de Fútbol Asociado, (FIFA), rechazó hoy apelaciones de Estados Unidos y Canadá para que reconsiderase sus solicitudes para ser sede del Campeonato Mundial de 1986, con lo cual virtualmente aseguró la victoria de México.

La FIFA confirmó hoy el rechazo en un comunicado de prensa. La decisión sobre la sede se anunciará en Estocolmo el 20 de mayo.

Tanto los Estados Unidos como Canadá habían apelado una decisión anunciada el mes pasado del Comité de la FIFA, de visitar únicamente México para ver los estadios propuestos por este país para la Copa Mundial.

"Pero es demasiado tarde", dijo el vocero de la FIFA, Sepp Blatter. "Es como un examen en que uno tiene seis horas para resolver seis problemas. Si uno resuelve cuatro, no puede volver al día siguiente con las respuestas de los dos restantes".

Se dijo que el presidente de la FIFA, el brasileño Joao Havelange, enviaría una delegación personal para explicar la situación a ambas federaciones.

Blatter dijo que las federaciones de Estados Unidos y Canadá no lograron cumplir los requerimientos de la FIFA antes del 11 de marzo, cuando el comité que estudiaba las sedes "tenía que llegar a una decisión" sobre qué países habría de visitar.

"México cumplió los requerimientos técnicos para la Copa Mundial", dijo Blatter. "No hay problemas básicos con México".

Blatter dijo que la Federación Canadiense ofreció nueve estadios en lugar de los doce requeridos, entre ellos uno cubierto e inaceptable en Vancouver, lo cual reducía el número a ocho.

"De haber aceptado ocho estadios, Colombia y posiblemente Brasil habrían podido decir con razón que podían presentar también sus solicitudes con ocho estadios", dijo Blatter.

"El comité colombiano no presentó su solicitud porque tenía ocho estadios solamente".

Blatter dijo que la solicitud estadounidense tuvo problemas porque no incluía "garantías federales o gubernamentales" para respaldar la solicitud de la federación.

"Una carta en que el Presidente Ronald Reagan acogía con beneplácito la competencia llegó tarde, y aún así es sólo una expresión de respaldo, pero no una garantía", dijo Blatter.

Añadió que los Estados Unidos tampoco habían presentado garantías contractuales adecuadas de los dueños de los estadios.

Posiciones en la Copa Grupo Dos

EQUIPOS	Pj	Pg	Pe	Pp	Gf	Gc	Pts
Gremio (Brasil)	3	2	1	0	5	2	5
Flamengo (Brasil)	4	1	2	1	9	5	4
Bolivar (Bolivia)	1	2	0	2	10	6	4
Blooming (Bolivia)	5	1	1	3	4	15	3

GOLEADORES: Con cuatro: Salinas (Bolivar). Con tres: Zico (Flamengo). Con dos: Robertinho y Baltazar (Flamengo), Tito (Gremio) y Navarro (Bolivar). Con uno: Elder y Edilson (Flamengo), Rojas, Taborga, Revelz y Sánchez (Blooming), Renato de León, China (Gremio), Romero, Silva, Figueroa y Borja (Bolivar).

Próximo encuentro: 26 de abril, en Porto Alegre: Gremio - Blooming.

Miguel Cafferata correrá hoy en prueba de F-4 en Argentina

Esta tarde en el autódromo Municipal de Buenos Aires se cumplirá la segunda competencia de F-4. Renault, fase eliminatoria.

Alrededor de treinta máquinas intervendrán en la prueba que concitó el interés de los aficionados bolivianos dado que en su debut Miguel Cafferata, alcanzó un meritorio octavo puesto

ELIMINATORIAS

De acuerdo a los informes que tiene PRESENCIA esta tarde Miguel Cafferata, correrá con un cochè Renault Nro. 84 y competirá en una serie de 15 máquinas.

De ubicarse hasta el puesto 10, mañana domingo, competirá en la final.

Durante estos días, Cafferata estuvo probando su Renault y de acuerdo a los cómputos del jefe de la escuderia, Jorge Omar del Rio, el coche del piloto boliviano cumplió buenas actuaciones.

APOYO PRIVADO

Entre las firmas comerciales que están apoyando el piloto nacional , figura Aerolineas Argentinas que logró conseguir un apoyo permanente.

Cafferata en la trompa de su coche ha inscrito el slogan "Visite Bolivia". Es posible que de acuerdo como vayan las actuaciones de Cafferata en la F-4, otras empresas decidan darle su apoyo.

Es la primera vez en toda la historia del automovilismo nacional que un piloto, en base a esfuerzo propio, participe en pruebas de puntaje internacional.

La Fórmula Cuatro en la Argentina está conocida como categoría única.

MIGUEL CAFFERATA: El destacado volante nacional que esta tarde participará en las eliminatorias de la competencia de F-4, Renault, en el Autódromo de Buenos Aires. De clasificarse entre los 10 primeros mañana participará en la final.

EQUIPO "CBN VIACHA": El equipo de la Cervecería Boliviana Nacional, Viacha, que participa con éxito en la competencia oficial de ciclismo que auspicia la Asociación Local.

Santos Laciar confía en ganar a S. Hozumi

TOKIO, 22 (AP).- El campeón del peso mosca de la Asociación Mundial de Boxeo, el argentino Santos Laciar, se mostró confiado en retener su corona al llegar hoy aquí para su encuentro con el japonés Shuichi Hozumi.

Laciar dijo que superará al japonés tanto en técnica como en pegada, aunque admitió que sólo conocía al pugil nipón a través de grabaciones de televisión.

"Estoy un 80 por ciento seguro de que retendré mi corona. El otro 20 por ciento no lo puedo predecir hasta que entre al cuadrilátero" dijo Laciar en conferencia de prensa.

Laciar, quien expone por cuarta vez la corona que arrebatara en mayo pasado al mexicano Juan Herrera subirá al cuadrilátero con un record de 51 victorias, 19 de ellas por nocauts, 6 derrotas y 9 empates.

Hozumi, un tercer clasificado en el escalafón de la AMB y a quién Laciar no le resta méritos, tiene una foja de 20 victorias, cinco de ellas por la vía del sueño y dos derrotas.

El combate se efectuará el 5 de mayo. Hasta esa fecha el boxeador argentino contempla un estricto programa de entrenamiento a fin de estar a punto para la noche de la pelea.

Los expertos locales dicen que Hozumi deberá cuidarse de la pegada del argentino, aunque también confían en que el pugil local podrá hacer un buen papel frente al campeón.

DEPORTE EN LAS LIGAS ZONALES

Hoy y mañana se cumplirán importantes partidos de fútbol por los torneos de las Ligas Deportivas de la ciudad de La Paz.

El rol completo es el siguiente:

LIGA ESPAÑOLA

SABADO 23 CANCHA "ZAPATA"

Hs. 11.50 2ª de ascenso "A" Sporting Miraflores vs. Manco Kapac; 12.50 2ª de ascenso "B" Juventi Turcos vs. Atlé. Sorata; 13.50 2ª de ascenso "B" Vanguardia vs. Club Dep. Truffi Nº 6; 14.50 1ª de ascenso "A" Huracán Zapata vs. The Rats "B"; 15.50 1ª de Honor "A" Dinamic Club vs. Cultural P.A.P.; 16.50 1ª de ascenso "A" Talleres Illanes vs. Printex.

Delegado de mesa, Club Lobos; Fiscal de Turno, Gonzalo Gonzales

DOMINGO 24

Hs. 7.50 2ª de ascenso "B" Dep. Plagas 2000 vs. Los Pumas; 8.50 2ª de ascenso "A" Galpones F.C. vs. Atlético Moxos; 9.50 1ª de ascenso "A" A.G.I.C. vs. Atl. Ulla Ulla; 10.50 2ª de ascenso "B" Mutual La Paz vs. Deportivo Talleres; 11.50 2ª de ascenso "A" Dep. Goyzueta vs. Dep. Danubio.

Delegado de mesa, por la mañana Cultural Alarcón; Fiscal de turno por la mañana Jaime España.

Hs. 12.50 2ª de ascenso "A" Club Tiburones vs. Electromóvil; 13.50 1ª de ascenso "B" Atl. Liberación vs. Juventi 5 de Agosto; 14.50 1ª de ascenso "B" Atl. Peñarol vs. Real Copacabana; 15.50 1ª de ascenso "B" Los Mayjas vs. Franz Tamayo; 16.50 1ª de ascenso "A" CAR Totora vs. King Carpenters.

Delegado de mesa por la tarde Club Huari; Fiscal de turno, por la tarde Walter Terceros.

LIGA OBRERA

SABADO 23

Hs. 15.20 1ª de Honor, Morse Entel Oruro vs Nacional Miraflores; árbitro, F. Murillo. Delegado de mesa, Club Halcones; Fiscal de turno Superland.

DOMINGO 24

Hs. 8.00 2ª "E" Chof. Empleados vs SAMAPA; 9.15, 2ª "B" Huracán Tupiza vs. Dep. Buhos; 10.20 2ª "A" Dep. Cartago vs. Dep. Aiquilores; 11.30 1ª ascenso Villa Pabón vs. Inst. Tórax; 1ª "B" Dep. Aroma vs. [illegible]; 14.10 2ª "B" Santos Sporting vs. San Francisco; 15.20 2ª "A" 6 de Agosto vs. Santa Rosa; 16.30 1ª Honor Cull, Bangú vs. New Players.

ASOCIACION DEPORTIVA DEL SUR - ADESU

SABADO 23

Hs. 15.00 2ª ascenso "A" S. Trinidad vs. G. Busch; 14.[illegible] ascenso "A" CADES vs. [illegible] Espumitas; 15.10 1ª ascenso [illegible] Metodista vs. Motor Post; [illegible] 2ª ascenso "A" Feyenoord [illegible] C.T.B.

DOMINGO 24

Hs. 8.00 1ª de Honor G. A[illegible] vs. E.F.C.; 9.30 1ª de Honor [illegible] Sporting vs. Florida; 10.40 [illegible] Honor San Jorge vs. C.T.B.; [illegible] 12.30 1ª de Honor Academia [illegible] Bolognia; 14.00 1ª ascenso [illegible] Tigres vs. Real Beni O.C.; [illegible] 2ª ascenso "A" Avicola [illegible] Dep. Astorga; 16.25 1ª ascenso [illegible] C.A.J.A. vs. Amistad Bni.

LIGA DEPORTIVA SAN [illegible] TONIO

DOMINGO 24

Hs. 8.10 (A) Dep. Llanos vs. [illegible] tico U.F.A.; Hs. 9.25 (B) [illegible] Miraflores vs. Atlanta; Hs. [illegible] (C) Flamengo vs. [illegible] Antonio; Hs. 11.35 (A) Chaco [illegible] vs. Simas (N). Fiscal de [illegible] Club Simas; Delegado de [illegible] J. Boquente; Veedor [illegible] Hernandez R.

Hs. 12.40 (B) Tigres [illegible] Wanders; Hs. 13.45 (C) Lo[illegible] vs. Atlético Unión; Hs. 14.[illegible] Schoman-Smith vs. [illegible] Illimani; Hs. 15.55 (B) Roc[illegible] Antonio vs. I.S.A.; Hs. 17.00 [illegible] Cruceiros vs. C.D.A. Delegado de turno Club Gral. San Martín; Delegado de Mesa, J. Salinas (C), Veedor Augusto Salinas.