Otra novedad de NORTH STAR
Mod. 56

PRESENCA

MATUTINO FUNDADO EL 28 DE MARZO DE 1952
AÑO XXXII-Nº. 8.889- LA PAZ, BOLIVIA, MIERCOLES 20 DE ABRIL DE 1983- 18 PAGINAS- $b. 35.00
AÑO DEL BICENTENARIO DEL NACIMIENTO DE SIMON BOLIVAR

Otra novedad de NORTH STAR
Mod.72

BIBLIOTECA DEL BANCO
CENTRAL DE BOLIVIA

Cable al Pontífice

Obispos agradecen a Juan Pablo II por su ayuda a los damnificados

Subsecretario de Culto transmitió a la Conferencia Episcopal de Bolivia el saludo del Presidente y del Canciller

--REUNION.- La Conferencia Episcopal de Bolivia envió al Papa Juan Pablo II un mensaje de agradecimiento por la ayuda prestada a los damnificados por los desastres naturales. En la foto, una vista de la reunión que se realiza en Cochabamba.

COCHABAMBA, 19 (PRESENCIA).- La asamblea plenaria de la Conferencia Episcopal ha enviado a Su Santidad, Juan Pablo II, un radiograma en que le reitera su filial afecto, le agradece por su paternal interés ante los desastres naturales ocurridos en varios distritos del país y por su generoso aporte mediante su enviado.

El Secretario General de la Conferencia, Monseñor Alejandro Mestre, hizo conocer el texto de esa comunicación:

"Santo Padre- Asecretis- Ciudad Vaticano- reunida Cochabamba, Conferencia Episcopal BOLIVIA para estudio familia seminarios liturgia reiteramos filial afecto Vuestra Santidad agradeciendo juntamente paternal interés por desastres naturales ocurridos en BOLIVIA generoso aporte mediante cor unum implorando bendición apostólica. Monseñor Rodríguez- Presidente.

EUCARISTIA CONCELEBRADA

La concelebrada eucaristía de esta mañana fue presidida por Monseñor Pellegrini, Vicario Apostólico de Cuevo. Se ofreció en sufragio del alma de Monseñor Francisco Benedetti, fallecido recientemente, que estuvo al frente de ese vicariato durante 22 años.

LITURGIA

Los obispos se dedicaron hoy al estudio de la liturgia, en orden a la formación de los seminaristas.

El padre Luis Palomera expuso algunas consideraciones previas a la instrucción sobre la formación litúrgica de los seminarios.

El padre Jesús Juárez, presentó las ideas principales de ese documento de la sagrada congregación para la educación católica.

Por su parte, el rector del seminario, "San José" padre Edmundo Abasto Flor y el padre Miguel Manzanera, decano del I.S.E.T., informaron sobre la aplicación de ese documento en sus respectivos institutos de formación seminarística.

SALUDO PRESIDENCIAL

Fue recibido por la asamblea, en la sesión de esta tarde, el Subsecretario de Culto, César Lafaye, quien transmitió a los obispos el saludo del Presidente de la República, Dr. Hernán Siles Zuazo y del Ministro de Relaciones Exteriores y Culto, Dr. Mario Velarde.

El Presidente de la Conferencia Episcopal, Monseñor Luis Rodríguez Pardo, agradeció la visita y ofreció el saludo y las oraciones del Episcopado Boliviano.

En vacancia todos los cargos técnicos de COMIBOL

La Federación de Mineros asume control de la minería estatal

FSTMB pone en práctica la autogestión obrera.- Lechín dijo que se recibirá con agrado la renuncia de los huelguistas

"Trabajaremos con aquellos que deseen trabajar patrióticamente", declaró. Hoy se nominará el Consejo de Administración

La Federación Sindical de Trabajadores Mineros de Bolivia tomó ayer a su cargo la administración de la Corporación Minera de Bolivia (COMIBOL) y puso bajo control todas las empresas mineras estatales y plantas metalúrgicas. La medida, según dijo el máximo dirigente Juan Lechín, fue adoptada "para garantizar la producción y asegurar la provisión de materiales y alimentos a los centros mineros".

Afirmó: "La FSTMB se vio impelida a tomar esta determinación histórica en defensa de los intereses nacionales", como resultado de la huelga de más de 15 días que sostienen los técnicos y profesionales de COMIBOL".

De esa manera, con el control absoluto de la Corporación Minera de Bolivia, la organización sindical minera del país puso en práctica la "autogestión", según informó Lechín, debido a que no se pudo definir con el gobierno la forma de administración de la empresa estatal, por la falta de contacto con el gobierno, pese a las insistencias de la FSTMB. "Esto si es una autogestión", declaró Lechín.

A excepción del distrito minero de Huanuni, que dará a conocer su posición en el curso de hoy, todas las demás empresas mineras, que suman 14 productoras de minerales y 6 plantas industriales, expresaron su respaldo a la determinación adoptada por la FSTMB.

Los miembros de la Federación se reunirán hoy para definir la composición del Consejo de Administración de COMIBOL y determinar las medidas iniciales que se adoptarán. Lechín sostuvo que el consejo estará integrado por representantes de la Federación Sindical de Trabajadores Mineros.

OCUPACION PACIFICA

La ocupación pacífica de la Oficina Central de la COMIBOL se realizó ayer, alrededor de las 17.30 horas. En la sala de reuniones del directorio de la empresa, Lechín, acompañado de los dirigentes Víctor López y Simón Reyes, entre otros, anunció la determinación adoptada por la Federación Sindical de Trabajadores Mineros de Bolivia. Previamente, se leyeron radiogramas remitidos desde los centros mineros de respaldo a la decisión de ese máximo organismo de los trabajadores mineros. En la reunión se encontraban también los dirigentes fabriles, constructores, ferroviarios, petroleros, bancarios, campesinos, magisterio y de la CUB y FUL, quienes, asimismo, expresaron el apoyo de esos sectores a la determinación que fue calificada como histórica no sólo para el movimiento obrero nacional sino también internacional.

Lechín criticó la actitud de los técnicos huelguistas, de quienes dijo que habían dado lugar a un "exceso de alta burocracia que asfixia a la COMIBOL", situación que, afirmó, también fue criticada por los partidos políticos. Se refirió a la presión que habrían ejercido los técnicos huelguistas sobre sus colegas soviéticos, en la Planta de La Palca, que fueron obligados a "abandonar sus puestos de trabajo". Agregó que, pese a ello, la planta trabaja normalmente, bajo la supervisión de los obreros.

"Es la primera vez en la historia que los administradores de una empresa se declaran en huelga", dijo al referirse al conflicto de los profesionales de COMIBOL, de los que señaló que "se dan cabeza con cabeza y no existen escritorios para que sean ocupados por ellos, en las oficinas".

Anotó que cuando se nacionalizaron las minas, en 1952, la COMIBOL disponía de sólo 135 técnicos, con los que la producción alcanzaba a 27.000 toneladas de estaño. Ahora, se cuenta con un mayor número de técnicos, para producir menos.

ANTECEDENTES

La COMIBOL fue creada el 2 de octubre de 1952, como entidad autónoma, con personería jurídica, encargada de explotar, explorar y beneficiar los minerales de los yacimientos mineros; de comercializar y exportar productos minerales, de importar maquinarias, herramientas y materiales; implementos de trabajo minero y artículos de pulpería. Hasta ayer, la empresa estaba conducida por un directorio que presidía el Ministro de Minería y un gerente general. Sus empresas dependientes son: Caracoles, Viloco, Corocoro, Matilde y Colquiri, en el departamento de La Paz; Colquechaca, Catavi, Unificada, Quechisla y Colavi, en Potosí, y Huanuni, Santa Fe, San José y Bolívar, en Oruro. Entre sus plantas industriales, se encuentran la Planta de Pulacayo, Planta Hidroeléctrica de Río Yura, Metalúrgica de Oruro, FC Machacamarca-Uncía y Central Oruro, donde funciona una fundición de acero y una fábrica de repuestos para maquinaria, equipos y barrenos de perforación. En Potosí, funciona la planta de volatilización de La Palca.

COMIBOL dispone de una fuerza laboral de casi 26.000 trabajadores, entre obreros, empleados administrativos, ingenieros, técnicos y profesionales. En interior mina trabajan más de 9.000 obreros; 3.550 en ingenios; 9.397 en superficie, plantas industriales, maestranzas, transporte y otros; 1.405 médicos, odontólogos, bioquímicos, etc. y más de 2.000 maestros y administrativos.

REESTRUCTURACION EN YPFB

El dirigente de los trabajadores petroleros, Oscar Piñeiro, presente en el acto de ocupación pacífica de las oficinas de COMIBOL, anunció que ese sector laboral pedirá "la reestructuración de YPFB, para precautelar el interés nacional y tratar de mejorar las condiciones de vida de los trabajadores".

Ante la pregunta de un periodista sobre qué derecho y poder le asistía a la FSTMB para tomar COMIBOL, El dirigente Lechín, respondió: "Quiero que les pregunten a los militares, qué derecho tienen también para tomar el gobierno".

Víctor Sanjinés, dirigente de la COB, a nombre de ese máximo organismo sindical apoyó la determinación de FSTMB y dijo que esa medida era una respuesta a la "insensibilidad de los técnicos".

REACCION DEL MINISTRO DE MINERIA

El Ministro de Minería, Carlos Barragán, en sus declaraciones hechas en Palacio de Gobierno, dijo anoche que la intervención de COMIBOL, por parte de los trabajadores mineros representa "un cambio cualitativo" en el tratamiento del problema de los técnicos de la empresa minera estatal.

"No es la solución más adecuada", afirmó Barragán a tiempo de señalar que la medida obedece "al celo de los trabajadores mineros por la buena marcha de COMIBOL". Admitió que la decisión de la FSTMB dificultaría la toma de una decisión definitiva, pero sostuvo también que hoy se replanteará el caso de la minería nacionalizada en reuniones con la Federación de Mineros. "No se trata ahora de si se soluciona o no el problema de los técnicos, sino de resolver los problemas generales de la COMIBOL", declaró Barragán.

AUTOGESTION EN COMIBOL.- La Federación Sindical de Trabajadores Mineros de Bolivia implantó ayer, por primera vez en Bolivia, la autogestión laboral, al tomar a su cargo la administración de la Corporación Minera de Bolivia. El dirigente Juan Lechín Oquendo anunció que hoy se designará al Consejo de Administración de la empresa estatal que agrupa a 14 empresas mineras y a seis plantas industriales.

Para buscar una solución de paz en la región

Comienza reunión de cancilleres de Centroamérica y del Caribe

PANAMA, 19 (EFE).- Los cancilleres de Guatemala y Costa Rica han sido los primeros en llegar para las reuniones de consulta que mantendrán mañana en esta capital los ministros de Relaciones Exteriores de nueve países de la cuenca del Caribe, en busca de un acuerdo que evite una guerra generalizada en Centroamérica.

El canciller guatemalteco, Eduardo Castillo Arriola, llegó poco después de las 18.00 GMT al aeropuerto Omar Torrijos, donde declaró que su gobierno está muy preocupado por la situación regional y dispuesto a contribuir en la búsqueda de una solución negociada.

Reiteró Arriola que el diálogo para resolver la crisis del istmo debe mantenerse a nivel de los países que lo forman y ofreció de nuevo su país como sede de las conversaciones correspondientes.

Hacia las 20.00 GMT llegaron el canciller interino y el Ministro de Justicia de Costa Rica, Eckhard Peter y Carlos Gutiérrez, respectivamente. El primero reemplaza al canciller titular, Fernando Volio, que fue operado hoy de una afección cardiovascular.

Esta misma tarde llegarán los cancilleres de Honduras, Colombia y Venezuela, Edgardo Paz Barnica, Rodrigo Lloreda Caicedo y José Alberto Zambrano.

Los cancilleres de El Salvador y Nicaragua, Fidel Chávez Mena y Miguel D'Escoto, llegarán al aeropuerto de Omar Torrijos alrededor de las 02.00 GMT del miércoles, según información del centro de operaciones de la cancillería panameña.

El último en llegar será el jefe de la Política Exterior Mexicana, Bernardo Sepúlveda, a quien se espera para las 06.00 GMT del miércoles.

Aunque esta noche pueden producirse algunos contactos bilaterales, las consultas sobre un arreglo a los conflictos centroamericanos comenzarán mañana en un lugar que se mantiene en reserva hasta ahora "por razones diplomáticas y de seguridad".

Directorio de FONPLATA comenzó deliberaciones

El Directorio Ejecutivo del Fondo Financiero para el Desarrollo de la Cuenca del Plata (FONPLATA), comenzó ayer sus deliberaciones correspondientes a la vigésimonovena reunión ordinaria.

Los representantes de Argentina, Bolivia, Brasil, Paraguay y Uruguay iniciaron ayer el análisis de las solicitudes de préstamo que cursan en la Secretaría Ejecutiva con el propósito de considerar opciones técnicas y financieras que posibiliten su aprobación.

Los delegados de los países miembros de la Cuenca del Plata tienen previsto examinar 15 puntos de la agenda propuesta para esta reunión, entre ellos, temas de carácter institucional y otros considerados de urgencia.

INAUGURACION

El Director Ejecutivo del Fondo y Presidente del Banco Central de Bolivia, Luis Viscarra, inauguró la reunión con un breve discurso en el que dio la bienvenida a los participantes y pidió disculpas por las "dificultades" ocasionadas por el bloqueo de los caminos de acceso y salida al y desde el Alto de La Paz.

Manifestó su deseo de que la reunión tenga el éxito que los delegados esperan "en beneficio de los países miembros y sus pueblos".

La ceremonia de inauguración comenzó con 30 minutos de atraso.

Reacción contra transportistas

El vecindario de El Alto bloqueó ayer los caminos de acceso a ese sector urbano, en protesta contra los transportistas de micros y colectivos. Los vecinos habían insistido ante las autoridades en que se regularice ese servicio, disponiendo el recorrido normal de micros y colectivos hasta sus puntos terminales, con la vigencia de la tarifa única. Los choferes cobraban un segundo pasaje desde la ceja de El Alto hasta las villas.

A consecuencia del bloqueo de ayer, el servicio urbano quedó semiparalizado en La Paz. En la tarde, se reanudó parcialmente pero, según los transportistas, hoy se normalizará.

En mesa redonda coauspiciada por la ONU y Bolivia que se inicia hoy

Expertos analizarán crisis boliviana para promover la ayuda internacional

Canciller inaugurará la "Mesa redonda para la cooperación internacional a Bolivia".- Participarán representantes de 10 países y 24 organismos internacionales

Expertos de 40 países y 24 organismos internacionales analizarán desde hoy la crisis económica y social boliviana para promover la ayuda que posibilite a nuestro país salir de las dificultades actuales, durante la denominada "Mesa redonda de cooperación internacional a Bolivia", que se realizará en La Paz hasta el viernes 22.

La reunión, que será inaugurada a las 10 horas, por el Ministro de Relaciones Exteriores, Mario Velarde, tratará principalmente problemas a corto plazo, tanto financieros como fiscales; aspectos de la deuda externa y brindará al gobierno la oportunidad de presentar su propia evaluación de la situación económica y social y su estrategia para resolverla.

Con ese propósito, los ministros de Planeamiento y Coordinación, Arturo Núñez del Prado, y de Finanzas, Flavio Machicado, expondrán los siguientes temas: "La crisis económica las perspectivas y la política de desarrollo en Bolivia" y el "Plan de corto plazo de 1983 y su evolución futura", respectivamente.

En esas disertaciones, los representantes del gobierno boliviano darán a conocer a los representantes de la comunidad internacional las perspectivas del panorama económico inmediato que es "desalentador" y destacarán el potencial con que cuenta Bolivia para su desarrollo económico y social, así como para la realización de un nivel alto de autosuficiencia, ya que posee riquezas naturales y recursos humanos que hasta la fecha no se aprovecharon plenamente.

El Ministro de Planeamiento informó ayer que en esta primera reunión, coauspiciada por la Organización de las Naciones Unidas (ONU), y el gobierno, se sentarán las bases y señalarán los países y organismos que quieran cooperar al país, a pesar de conocer la política de desarrollo, conozcan el tratamiento al capital privado, la distribución de beneficios sobre éste que aplica el gobierno y las modalidades de desarrollo que se pretenden ejercitar en términos de relaciones externas, balanza de pagos, del sector externo y otros.

El Secretario Ejecutivo de la Comisión Económica para América Latina (CEPAL), Enrique Iglesias, en la primera exposición de la mesa redonda, se referirá a la "Crisis económica mundial, su impacto en el desarrollo latinoamericano y las opciones para encararla".

INAUGURACION

La mesa redonda será inaugurada después de la inscripción de los participantes, en ceremonia que se desarrollará en el salón auditorio del Banco Central de Bolivia con presencia de las principales autoridades del gobierno y los participantes en la reunión.

La representante especial del Secretario General de Naciones Unidas, Margaret J. Anstee, se referirá a "la receptividad" de la comunidad internacional a la convocatoria del gobierno de Bolivia.

Está previsto también un discurso del Presidente de la República, quien según se dijo, "hará un llamado a la solidaridad internacional para dar una base económica y financiera sólida al proceso de democratización del país".

IMPORTANCIA DE LA REUNION

Las Naciones Unidas y el gobierno boliviano destacaron la importancia de la mesa redonda porque "posibilitará conocer, con exactitud, la verdadera situación económica y social del país, agravada por los desastres naturales que azotaron al oriente y al altiplano".

"También es importante debido a que se conocerán las ideas de las delegaciones de países amigos que tienen interés de cooperar y la forma cómo podrían hacerlo y las posibilidades con las que cuentan los organismos internacionales".

Esta mesa redonda antecederá a otra que tendrá lugar en octubre próximo, oportunidad en la que el gobierno boliviano deberá presentar un plan de desarrollo a mediano plazo y los gobiernos amigos e instituciones financieras y de desarrollo estarán en condiciones de ofrecer apoyo específico a proyectos y programas.

El propósito de las dos reuniones, es por lo tanto, el de lograr el apoyo necesario de la comunidad internacional tanto de parte de países amigos como de instituciones de cooperación multilateral, de manera que Bolivia pueda superar la aflictiva situación en la que se encuentra, se informó.

España prestará amplia cooperación al Plan Nacional de Alfabetización

Concluyó ayer, en La Paz, la Primera Reunión de la Comisión Mixta Hispano-Boliviana

El gobierno de España prestará una amplia cooperación al Plan Nacional de Alfabetización aprobado por el gobierno, de acuerdo con un convenio suscrito ayer, en La Paz, al término de dos días de trabajo de una comisión mixta de alto nivel.

Miembros de la delegación española dijeron que la cooperación abarcará a la capacitación del personal encargado de la alfabetización y a labores de asistencia para la ejecución de ese proyecto.

Según los planes del gobierno boliviano, hasta fines de la presente gestión se cumplirán trabajos de organización y capacitación, con objeto de que el trabajo de campo de la alfabetización --que requerirá la participación de 100.000 alfabetizadores-- se ejecute en el transcurso de 1984.

La cooperación cultural española incluye un programa de conservación de las lenguas nativas bolivianas y una asistencia técnica especial al Instituto Boliviano de Cultura, relativo al Plan Global de Desarrollo Nacional del Turismo Cultural.

Estos programas son parte de un vasto convenio de cooperación que abarca los campos de urbanismo y vivienda, minería, salud, turismo, educación, asuntos sociolaborales, agropecuaria y forestación; aeronaútica civil, asistencia científica, informática, cooperación institucional y apoyo a la Junta de Solidaridad y Desarrollo Social.

En el acto de suscripción, realizado en el salón principal de la Cancillería de la República, el Subsecretario de Relaciones Exteriores, Franklin Anaya, destacó la proyección histórica y cultural de España en América, que "en simbiosis cultural, forjó el nuevo mestizaje que están forjando los pueblos latinoamericanos desde México hasta la Patagonia".

"Esta ley de hermandad ha sido interpretada por España, ahora más que enunca, en los modernos vocablos de cooperación, asistencia y transferencia de tecnología (...) Las relaciones hispano-bolivianas tienen una amplia visión de futuro y progreso y están ligadas por características comunes que nacen de los procesos democráticos que estamos ejecutando con justicia y libertad", añadió. Por su parte, el Embajador español, Tomás Lozano Escribano, que presidió la delegación de su país, se refirió al excelente nivel profesional y al fructífero trabajo de la comisión mixta y aseguró que los acuerdos contenidos en el acta final serán ejecutados con toda responsabilidad.

Dijo que la suscripción del acuerdo es la respuesta del gobierno español al pedido de cooperación presentado por su similar boliviano, en octubre del año pasado.

El acta final firmada ayer está enmarcada en el Convenio Básico de Cooperación Técnica, suscrito por Bolivia y España el 3 de julio de 1971.

Se ha dispuesto que la segunda reunión de trabajo de la Comisión Mixta Hispano-Boliviana se realice en 1985, en Madrid.

Fue designado el nuevo embajador de Francia en Bolivia

PARIS, 19 (AP).- Jean Claude Guisset será el nuevo embajador de Francia en BOLIVIA, según informó hoy en el "Diario Oficial".

Guisset, de 50 años; sustituirá a Raymond Cesaire.

El nuevo representante diplomático francés ha sido funcionario de organismos Internacionales y de 1977 a 1982 fue embajador en los Emiratos Arabes Unidos.

Retorno a EE.UU. el Ministro de Justicia William French Smith

WASHINGTON 19 (EFE).- El Fiscal General (Ministro de Justicia) de Estados Unidos, William French Smith, expresó hoy su satisfacción por la gira que ha realizado por Latinoamérica, para tratar con sus colegas los medios de acabar con el tráfico de drogas.

French Smith afirmó asimismo que tiene pensado regresar a América del Sur, con el objetivo específico de visitar Colombia uno de los países de donde procede la mayor cantidad de cocaína que llega al mercado negro estadounidense.

Comentando con los periodistas su gira de casi dos semanas por México, Perú, BOLIVIA y El Salvador, el fiscal general indicó que Estados Unidos enviará un equipo de expertos a Perú, para cooperar con las autoridades peruanas en la lucha contra los narcotraficantes.

CONVENIO DE COOPERACION.- Bolivia y España suscribieron ayer diversos compromisos, para prestar asistencia mutua, al término de una reunión de dos días de la Comisión Mixta Hispano-Boliviana, en lo que se considera una nueva etapa en la cooperación bilateral.

Comunicado conjunto:

Juan Pablo II y Karekin II urgen a asegurar la paz en Medio Oriente

En el documento se hace un llamado "particularmente para El Líbano, donde "están en juego los valores fundamentales del país y de los demás países del mundo"

CIUDAD DEL VATICANO, 19 (EFE).- En un comunicado conjunto publicado hoy martes aquí, el Papa Juan Pablo II y el "catholicos" (patriarca) armenio ortodoxo de Cilicia, Karekin II, expresan su preocupación común por el Oriente Medio, y especialmente por El Líbano.

Al respecto, dicen en el comunicado, es urgente la cooperación de todas las iglesias cristianas para "asegurar a todos los pueblos de la región el desarrollo armonioso de su identidad, su libertad y su cultura en la paz y la justicia".

Esto, añaden ambos jerarcas, urge "particularmente para El Líbano, donde está en curso la lucha decisiva contra la desesperanza por su unidad, su integridad y su soberanía".

"Nuestas iglesias -afirman Juan Pablo II y Karekin I- están comprometidas a reforzar los vínculos fraternos que unen no sólo a los cristianos mutuamente, sino también con sus hermanos de las otras comunidades de su patria común".

Siempre acerca de El Líbano, el Papa y el "catholicos" destacan que "están en juego los valores fundamentales del país y de los demás países del mundo".

El comunicado fue publicado al finalizar la visita oficial de Karekin II a la Santa Sede, que comenzó el jueves pasado y terminó, tras una audiencia de despedida concedida por el Papa, cuando el jefe de la iglesia armenia ortodoxa de Cilicia, emprendió viaje de regreso a su sede en El Líbano.

Esta visita, se indica en el comunicado "en la luz pascual del Año Santo de la redención, abre una nueva etapa en las relaciones entre nuestras iglesias".

Se afirmó la necesidad de continuar la "investigación teológica común" iniciada hace 20 años, así como la cooperación en materia de "formación teológica de los clérigos y laicos, colaboración en la catequesis de jóvenes y adultos, la solución positiva de las situaciones pastorales comunes, la acción social, la promoción cultural y los servicios humanitarios".

Asimismo, se subraya la urgencia de un "servicio común" de la Iglesia Católica y la Iglesia Armenia Ortodoxa "tanto a la dignidad de las personas como al derecho de los pueblos a sus legítimas aspiraciones nacionales y a su identidad cultural de origen".

Por otra parte, en su edición de hoy, el vespertino vaticano "L'Osservatore Romano" publica un editorial de su director, el profesor Valerio Volpini, quien expresa el "horror y consternación" de todos ante el atentado de Beirut y afirma que, en El Líbano como en otros países, "el odio no sirve ninguna causa".

Terremoto en la frontera entre Irán y Pakistán

BEIRUT, 19 (EFE).-Un movimiento sísmico de 6,9 grados en la Escala de Richter sacudió ayer a la ciudad de Chad-Bahar, en el sureste de Irán, cercana a la frontera con Pakistán, informó la agencia de noticias iraní IRNA.

Según la citada agencia el terremoto se produjo a las 14,18 hora local (10.48 GMT) y su epicentro no pudo ser localizado.

Hasta el momento se desconoce la cuantía de los daños producidos por el citado movimiento sísmico.

EXPLOSION, Beirut, 19 (AP)- El enviado especial Philip Habib, centro, aparece rodeado de infantes de marina y de guardias de seguridad estadounidenses durante su visita de inspección al lugar donde explotó una bomba causando daños en la Embajada de los Estados Unidos (Radiofoto AP)

Artillería china atacó a las fuerzas regulares vietnamitas

PEKIN, 19 (AP). China dijo hoy que su artillería "castigó severamente" a las tropas vietnamitas que dinamitaron un hospital y una escuela en China en un duelo de dos días, el primer intercambio de este tipo de que se tiene noticia en el último estallido de hostilidades entre ambos países.

"Las tropas vietnamitas sufrieron grandes bajas", dijo la agencia china de noticias XINHUA, que no aludió a víctimas de la parte china.

"Añadió que la artillería vietnamita había atacado de forma concentrada una comuna en la región china de Guangxi el domingo y todo el día de ayer, y que la artillería china había devuelto el fuego.

Entretanto, China volvió a advertir que "las autoridades vietnamitas deben detener inmediatamente sus provocaciones armadas contra las zonas fronterizas con China o China se reservará su derecho a responder".

En los cañoneos registrados hasta ahora, los chinos "se han visto obligados a devolver el fuego, como algo necesario y plenamente justificado" dijo Qi Huaiyuan, Director del Departamento de Información del Ministerio de Relaciones Exteriores.

China inició "violentos" cañoneos de su artillería contra fortificaciones vietnamitas en la zona fronteriza el sábado y el domingo y dijo que eran en respuesta a los tiroteos cada vez mayores de los vietnamitas, que dieron muerte a muchos residentes chinos de la frontera.

No se mencionaron empero bajas chinas como resultado de esos cañoneos ni se informó tampoco si los vietnamitas habían devuelto el fuego.

Vietnam dijo que 17 civiles murieron o resultaron heridos por los cañoneos chinos de domingo. Los analistas diplomáticos occidentales sospechan, sin embargo, que no hubo indicios sobre una intensificación de los choques en la zona aunque pudieran producirse enfrentamientos a lo largo de la frontera.

La ausencia de importantes movimientos de tropas y las malas condiciones de tiempo en el sur de China hacen poco probable que Pekín emprenda ahora una acción en gran escala, dijo un diplomático que se quiso ser identificado.

Aludió al ataque de cuatro semanas de China contra Vietnam en 1979, cuando China dijo que iba a "enseñar a Vietnam una lección" por sus presuntas provocaciones contra China y su invasión de Camboya.

Vietnam desestabiliza sudeste asiático según Premier de China

CANBERRA, 19 (EFE). El Primer Ministro chino, Zhao Ziyang, que realiza una visita oficial a Australia, acusó a Vietnam de desestabilizar el sudeste asiático.

Zhao precisó que Vietnam, al ocupar Campuchea y con las incursiones que realiza en Tailandia y las "provocaciones" a China en la frontera de ambos países, no hace sino aumentar el nivel de conflictividad en aquella zona.

"La política de agresión y expansión de grandes y pequeñas potencias, que buscan su hegemonía en la zona, ponen en peligro la paz y la estabilidad en nuestra región", dijo el premier chino en alusión a la Unión Soviética y Vietnam.

El asunto de la ayuda australiana a Vietnam, suspendida en 1979 raíz de la invasión de Campuchea por este país, fue el punto que dominó las conversaciones entre Zhao y Hawke, Primer Ministro de Australia.

Hawke expuso al Jefe de Gobierno chino el deseo de Australia de intercender por una salida pacífica al conflicto en el sudeste asiático, según el Ministerio australiano de Asuntos Exteriores.

El Primer Ministro chino aprovechó la jornada de hoy para reiterar la petición de que las tropas vietnamitas se retiren de ampuchea y las soviéticas de Afganistán.

Fuerzas soviéticas y afganas atacan a grupos insurgentes

ISLAMABAD, PAKISTAN, 19 (AP).- Las fuerzas soviéticas y afganas lanzaron tres importantes ofensivas contra baluartes insurgentes en el Valle de Logar y contra Herat y Kandahar, al tiempo que guerrilleros musulmanes daban muerte en Kabúl a por lo menos 15 funcionarios simpatizantes del régimen durante las últimas dos semanas, dijeron fuentes diplomáticas y occidentales.

El bombardeo aéreo contra Herat, en el oeste de Afganistán cerca de la frontera con Irán, produjo bajas civiles y daños a la propiedad a un nivel "no sobrepasado" en los últimos meses, dijeron las fuentes.

Añadieron que la ofensiva comenzó a mediados de abril, pero informaron que los rebeldes parecían estar manteniendo sus posiciones contra fuerzas de hasta 1.000 hombres.

Por otra parte, se atribuyó a viajeros de Kabúl haber dicho que la ciudad de Kandahar está virtualmente aislada por carretera y que las fuerzas afganas han cercado la población con puestos militares al tiempo que las aldeas cercanas eran demolidas para que los rebeldes no pudieran buscar refugio en ellas.

Una fuente diplomática separada dijo que dos divisiones de tropas afganas fueron estacionadas en Kandahar y que las fuerzas soviéticas, estimadas en unos 10.000 hombres, están acuartelada en un aeródromo cercano.

La ciudad fue devastada hace un año por una serie de bombardeos que la destruyeron en un 40 por ciento y su población se ha reducido de 200.000 a unas 120.000 personas.

Se informó asimismo que baluartes insurgentes en el Valle de Logar, al norte de Kabúl, fueron blanco de bombardeos desde principios de abril.

Las fuentes, que hablaron con los periodistas en privado, dijeron que la serie de asesinatos en Kabúl comenzó a principios de abril cuando un Coronel del Ejército afgano fue ultimado con dos de sus compañeros en el distrito de Karte Paiwan.

Poco después, nueve miembros de la facción Parcham del gobierno fueron asesinados en el mismo sector. El once de abril, según las fuentes, un soldado soviético fue muerto a tiros en un complejo de viviendas construido por rusos cerca del aeropuerto.

Este asesinato fue un indicio del nivel de penetración alcanzado por la resistencia desde que las viviendas fuertemente custodiadas fueron construidas para albergar a asesores soviéticos, diplomáticos de Europa Oriental y funcionarios de algún rango del gobierno afgano. Las fuentes informaron que los asaltantes escaparon antes de que las tropas soviéticas intervinieran.

Tres días más tarde otro miembro del partido fue ultimado en el distrito de Qala-E-Abohada. Fuentes fidedignas dijeron que la víctima había resultado herida a tiros hace un año como una advertencia por sus actividades de colaboración con el régimen respaldado por los soviéticos.

Se informó también que en otra emboscada, los guerrilleros acribillaron a balazos un taxi en el que viajaba Abdul Gayum, magistrado de alto rango, y su esposa. Las fuentes dijeron que la mujer murió, pero se desconoce la suerte corrida por Gayum.

Enfrentamientos entre China y Vietnam preocupan a la ONU

NACIONES UNIDAS, 19 (EFE). El Secretario General de la ONU, Javier Pérez de Cuellar, manifestó hoy su preocupación por la creciente agresión armada en la región fronteriza entre China y Vietnam.

Javier Pérez de Cuellar ha instado a ambos países a que eviten cualquier acción que pueda deteriorar aún más la situación actual, afirmó uno de sus portavoces.

Después de protestar ante Hanoi por los recientes actos de provocación en la región fronteriza, China comenzó el sábado pasado a bombardear con fuego de mortero varias posiciones militares vietnamitas.

El Secretario General de la ONU recibió esta información durante su visita a Finlandia e hizo hoy una declaración al respecto desde Estocolmo, siguiente escala en su actual gira por Escandinavia.

Requerimiento de personal

ENTIDAD DESCENTRALIZADA, NECESITA LOS SERVICIOS DE UNA SECRETARIA EJECUTIVA CON EXPERIENCIA EN ATENCION DE DIRECCION.

LAS POSTULANTES DEBERAN REMITIR A LA CASILLA N°. 8159 SUS ANTECEDENTES PROFESIONALES HASTA EL DIA MIERCOLES 20 DE LOS CORRIENTES.

La Paz, Abril 18 de 1983

ANUNCIO

Empresa Industrial precisa Bioquímico Laboratorista para supervisión y Análisis de la fabricación de productos químicos.

Experiencia mínima 3 años en cargos similares.

Enviar solicitudes y curriculum a Casilla N° 705 hasta el 22 del presente mes.

Banco Minero de Bolivia

EDICTO A ELDA JIMENEZ DE VELASCO

El Dr. Jaime Aranibar Castro, Juez Noveno de Partido en lo Civil de la Capital, etc.

Por el presente edicto, notifica, cita, llama y emplaza a: ELDA JIMENEZ DE VELASCO y MARIA ANTONIETA DE BARRON, para que por sí o mediante apoderado legal asuma defensa dentro del proceso ejecutivo que le sigue el Banco Minero de Bolivia, sobre cobro de dólares americanos y a continuación es como sigue:-

MEMORIAL DE DEMANDA CURSANTE A FOJAS TRES DE OBRADOS. Señor Juez de Partido en lo Civil.- Inicia juicio ejecutivo.- Otrosíes.- Mario Villarroel, mayor de edad y hábil por derecho, empleado presentándome en representación del Banco Minero de Bolivia, con domicilio en la calle Comercio N°. 1290, a usted con todo respeto digo: Con el poder notariado suficiente que acompaño, me apersono en representación de mis mandantes y cumpliendo sus instrucciones, me permito interponer demanda en la vía ejecutiva en base al contrato ALG -17/81 de fecha 4 de junio de 1981, elevado a la categoría de instrumento público con el reconocimiento de firmas y rúbricas que acredita que el Banco del que soy su apoderado vendió a crédito a la señora Elda Jimenez de Velasco, con la garantía solidaria y mancomunada de María Antonieta de Barrón un Jeep modelo UAZ-469-B, - con la deuda que asciende a DIEZ MIL OCHOCIENTOS 00/100 DOLARES AMERICANOS ($us. 10.800.-). - Las deudoras han caído en mora por ser la obligación de plazo vencido al no haberse cancelado la deuda conforme a los plazos vencidos al no haberse establecido los plazos estipulados en el convenio, por tal razón y en vista de la competencia de su autoridad y protestando abonar justos y legítimos pagos si los hubiere, interpongo demanda en la vía ejecutiva contra Elda Jimenez de Velasco, casada, de ocupación labores de casa, con domicilio en la calle Arturo Posnasky N°. 1135 y con C. I. N°. 259660 y Susana María Antonieta Barrero de Barrón con C.I. 249712 casada secretaria traductora, domiciliada en la calle 13 N°. 9001 de la zona de Calacoto de esta ciudad, cobrándoles la indicada suma más los intereses convenidos.- Por tanto solicito a su autoridad se sirva dictar auto intimatorio citando y emplazando a las demandadas para que en el término de tercer día cancelen la deuda con más los intereses ordinarios y penales devengados conforme a lo pactado, bajo apercibimiento del pago de las costas del juicio.- Otrosí.- 1ro.- Se notifique a la Oficina de Registro de Derechos Reales y la Dirección Nacional de Tránsito para que anoten la demanda sobre los bienes de las ejecutadas.- Otrosí 2do.- Se ordene la retención de fondos que tuvieren las demandadas hasta el monto de lo adeudado, debiendo para tal fin dirigirse oficio a la División de Fiscalización del Banco Central de Bolivia.

Otrosí 3ro.- Señalo domicilio, en la calle Comercio N°. 1290.- Será Justicia, etc.- La Paz, 12 de noviembre de 1982.- Firmado Walter Machicado Canepa.- Firmado: Ilegible.- AUTO CURSANTE A FOJAS CUATRO DE OBRADOS. A, 30 de Noviembre de 1982.- VISTOS: La competencia del Juzgado, la personería de las partes, liquidez, exigibilidad y plazo vencido del documento que se acompaña a fojas 1, se intima a ELDA JIMENEZ DE VELASCO y SUSANA MARIA ANTONIETA BARRERO DE BARRON, para que dentro de tercero día hábil de su legal notificación, den y paguen a BANCO MINERO DE BOLIVIA, representado legalmente por Mario Villarroel la suma de DIEZ MIL OCHOCIENTOS 00/100 DOLARES AMERICANOS ($us. 10.800.-) más intereses legales bajo apercibimiento de costas sin perjuicio de procederse al embargo de los bienes propios de los ejecutados, hasta la cantidad de la suma adeudada.- Todo de conformidad a lo dispuesto por los Arts. 486, 487, 491 y 497 del Código de Pdto. C.

Al Otrosí 1ro.- Especifíquese los bienes cuya anotación se solicita.- Al Otrosí 2do.- Dirijase oficio al Departamento de Fiscalización del Banco Central de Bolivia, para que instruya a los Bancos de la localidad la retención de los fondos que pudieran tener las ejecutadas, hasta la cantidad de la suma adeudada.- Al Otrosí 3ro.- Por señalado el domicilio.- Tómese razón.- Firmado Jaime Aranibar Castro, Juez Noveno de Partido en lo Civil.- Firmado Ante Mi Luis Tapia Secretario del Juzgado Noveno de Partido en lo Civil.—

MEMORIAL CURSANTE A FOJAS SIETE.- Señor Juez de Partido en lo Civil.- Solicita citación de las demandas por edicto.- Mario Villarroel, apoderado del Banco Minero de Bolivia en el juicio coactivo, seguido contra Aidé Jimenez de Velasco y María Antonieta de Barrón, a usted con todo respeto digo: - En vista de que las demandas no han podido ser habidas para su legal notificación con el memorial de demanda y auto de solvendo y habiendo prestado el juramento de ley solicito se las cite mediante edictos de conformidad con lo previsto por el Art. 134 del Código de Pdto. Civil.- Justicia, etc.— La Paz, 22 de febrero de 1983.—

Firmado Walter Machicado Canepa.- Abogado.— Firmado: Mario Villarroel.— Apoderado del Banco Minero de Bolivia.—

AUTO CURSANTE A FOJAS SIETE VUELTA DE OBRADOS.- Vistos:- En mérito al juramento prestado a fs. 6 cítese a Elda Jimenez de Velasco y María Antonieta de Barrón con la demanda de fs. 3 y auto intimatorio de fs. 4, por edictos conforme al art. 125 y 126 del Código de Pdto. Civil.— Firmado:- Jaime Aranibar Castro Juez Noveno de Partido en lo Civil.- Firmado Ante Mi Alfredo Orellana Aguilar Secretario del Juzgado Décimo de Partido en lo Civil por el Noveno.

Es librado en la ciudad de La Paz, a los doce días del mes de abril de mil novecientos ochenta y tres años.

P.O. del Sr. Juez 9no. de P. en lo C.

Firmado: Alfredo Orellana Aguilar,
Secretario del Juzgado 10. de Partido
en lo Civil Por el 9°.

COMPRO MAQUINAS
(Usadas)
Pago $. 27.000 coser, $b. 22.000 escribir, cocinas, T.V.B. y color, ropa, etc. Telf. 371683.
Recojo a domicilio.

PANELART
Compartimientos para tinas de baño. Loayza 317 - Primer piso (Frente al colegio La Salle).

MALDONADO hermanos
Ofrece a sus clientes para entrega inmediata y a precios de ocasión lo siguiente
Cable de aluminio 266.8 MCM Patridge con alma de acero. Asimismo, repuestos para tractor Caterpillar
D8 y D9G 6F 5200 Head ASSEM
2M 2105 Hub
2M 2961 Gear
93J 5893 Roller Group
Informes: La Paz Tel. 322889
Cochabamba Tel 28877

YPFB
INVITACION
Provisión ropa de trabajo
YACIMIENTOS PETROLIFEROS FISCALES BOLIVIANOS Distrito La Paz, invita a las personas o casas comerciales interesadas a presentar propuestas para la provisión de ROPA DE TRABAJO.
Las propuestas serán presentadas en la Administración del Distrito Planta Entre Ríos, hasta el día lunes 2 de mayo del presente año, a horas 15.30, en sobre cerrado.
Las especificaciones y toda la información pertinente sobre estos pedidos les serán proporcionados en la misma Administración del Distrito.
La Paz, 15 de abril de 1983

Guía Profesional

MEDICOS
CENTRO DE DIAGNOSTICO MEDICO COMPUTARIZADO
TOMOGRAFIA AXIAL DE CUERPO ENTERO- SCANNER ECOGRAFIA- SENOGRAFIA- TERMOGRAFIA
Puerto Rico 1494 esq. Hans Kundt (Miraflores) Casilla 5930 La Paz- Bolivia Teléfonos 323181 - 360969 Buscamóvil 810136 - 810138.
Métodos de Diagnóstico de Alta Precisión para: Cabeza - Cuello - Tórax- Abdomen- Pelvis- Columna.
Ecografía Gineco Obstétrica y Abdómen.
Detección precoz de Cáncer Mamario y Uterino. Colposkopia
Atendemos emergencias las 24 horas.

DRA. CHIKAKO INOUE DE HOFMAN- BANG
GINECOLOGO - OBSTETRA
Tokio- Japón
Diagnóstico Ecográfico. Cirugía especializada. Atención Prenatal. Partos. Prevención Cáncer Femenino: Citología. Colposcopia. Consultorio: Achumani. (Frente al Colegio Franco- Boliviano) Tel. 795657-791910.

Dr. VICENTE ARZE PLATA
CIRUGIA PLASTICA ESTETICA - ESPECIALIZADO EN LOS EE. UU.
Consultorios:
Hospital Metodista Hs. 14.30 - 17.00 Telf. 783511.
Edificio "El Cóndor" Piso 6to. Of. 606 Hs. 17.30 - 20.00 Telf. 360561
Emergencia 810136

Dr. GUILLERMO SUAREZ TEJADA
CIRUJANO UROLOGO. Cirugía y enfermedades de riñones, vejiga, próstata, genitales, venéreas, etc. trastornos urogenitales de la infancia
Consultorio: Mercado 916 Esq. Yanacocha 1er. piso Horas 18 a 20 p.m. Tel. Consultorio 363968. Dom.: 784520.

Dr. ALFREDO RAMIREZ TORRICO
CIRUJANO-UROLOGO. Especialización Universidad de Chile. Cirugía, enfermedades de riñones, vejiga, próstata, genitales, infertilidad - venéreas, etc.
Avenida Camacho 1377. Teléfonos: 357219 - 364817. Horario: días particulares de 15 a 19. Sábados de 11 a 12.

Dr. JAIME SANCHEZ OSINAGA
GINECOLOGO - OBSTETRA. Universidad Católica, Chile.
PARTOS. CIRUGIA OBSTETRICA. ECOGRAFIA. GINECOLOGIA. ESTERILIDAD. MICROCIRUGIA TROMPAS.
Consultorios: Plaza Isabel La Católica. Edificio Fernando V. Mezzanine.
Teléf. 358852 - 364487. Buscamóvil 810136.

Dr. JUAN LUIS URIA IBAÑEZ
MEDICINA INTERNA. GASTROENTEROLOGIA. ENDOSCOPIA DIGESTIVA.
Especialidad: Chile - Japón.
Nueva dirección: Edificio "Guadalquivir" 20 de Octubre esquina Rosendo Gutiérrez. Oficina 114. Teléfonos. 353602 - 370085. Domicilio: 353348.

Dr. RAFAEL ORIHUELA NICOLAU
CIRUJANO UROLOGO. Especialización Hospital Saint Joseph y Clínica Medico Quirúrgica de la Porte de Choisy. PARIS. Afecciones de próstata, riñones, vejiga, genitales: enfermedades venéreas, etc. Av. Arce Edificio Montevideo 2°. piso Hs. 18 a 20 Tel. 326183. Buscapersona 387553.

Dr. HECTOR RIVERA-RODAS
CIRUJANO PLASTICO. Especialización: Buenos Aires - México.
Arrugas, párpados, nariz, orejas, busto, abdomen, cicatrices, cuemados.
Edificio Petroleros (El Prado) 2°. Piso. Teléfonos 353331 - 350461. Horas 18. URGENCIAS 810136 - 810138.

Dr. REYNALDO JEREZ JAIMES
PEDIATRA - CIRUJANO DE NIÑOS. Especialización: Brasil.
Malformaciones congénitas, cirugía en general.
Consultorio: Yanacocha 332 (Lado Min. Trabajo) Of. 5. Horas: 8.30 - 12 y 17 -20. Teléfonos: Cons. 328818 Dom. 323875.

Dr. OCTAVIO APARICIO OTERO
MEDICO CARDIOLOGO. ECOCARDIOGRAFIA (Ultrasonido). ELECTROCARDIOGRAFIA.
Evaluación Integrada de Enfermedades del Corazón.
Centro Médico de Diagnóstico
Av. 20 de Octubre 2052.
Teléf. 321280 - 373376 Buscamóvil 810136 Atención de 17- 20 p.m.

Dr. JUAN MARCO
MEDICO CIRUJANO. CIRUGIA ESTETICA REPARADORA. Nariz. Orejas. Párpados. Arrugas. Labios. Cicatrices. Cirugía General. Varices.
Consultorio: Yanacocha 300 (Nuevo Edificio Asbun) 1er. piso. Oficina 101. Telef. 322303. Dom. 329845 Consultas 4-7.

CONSULTORIO SOPOCACHI
Av. Sánchez Lima 2293
Esq. Rosendo Gutiérrez
Telef. 328831
ATENCION ESPECIALIZADA
CIRUGIA GENERAL
Dr. JOSE RIVERO
16 - 18
GINECOLOGIA OBSTETRICIA
Dr. GUSTAVO TABERA
10- 12 y 16-20
CIRUGIA GENERAL
EMERGENCIAS QUIRURGICAS
Dr. JOSE LUIS RAMIREZ
18-20
GASTROENTEROLOGIA
Dr. ARMANDO NEGRON
17-20
TRAUMATOLOGIA
Dr. JOSE CARRASCO ROSSO
11-12:30
PROCTOLOGIA
Dr. RODOLFO CRESPO MORUNO
17-20
PSICOLOGIA CLINICA
Dr. JOSE CISNEROS
15-18
"BIO MEDICA"
LABORATORIO CLINICO PATOLOGICO
Atención permanente
Favor pedir hora
Emergencias Busca-Móvil
810136 - 810138

Dra. AMPARO AZCUI
GINECOLOGIA - OBSTETRICIA.- Control prenatal, partos, cirugía ginecológica. Planificación familiar. Consultorio Edificio Alameda (planta baja) Of. 4 horas 14 - 19. Teléfonos Cons. 375781 Dom. 793668.

Dr. FLAVIO VASQUEZ LUNA
CIRUGIA GENERAL- VASCULAR PERIFERICA. Varices. Ulceras, síndrome postflebítico, trastornos circulatorios en extremidades. PIE DIABETICO. Mamas, estómago, intestinos, apéndice. Vesícula, hernias, hemorroides, tumores.
ATENCION: 9.30 - 11.30
Edificio Libertad: Oficina 706 Telf. 358258.

LABORATORIOS
Dr. RUBEN TEJADA ANDRADE
LABORATORIOS DE ANALISIS CLINICOS "ROUX". Análisis de Sangre en general, bioquímica, orinas, heces, L.C.R. jugos gástricos y duodenal, pruebas de embarazo, parasitológicos y bacteriológicos.
Dirección: Edif. MARISCAL DE ZEPITA Av. Mariscal Santa Cruz N°. 861 Esq. Pasaje peatonal Bloque "A" - 2do piso Of. 201 (Entre plazas San Francisco y Pérez Velasco). Tels. Lab. 324526 Dom.: 321122 Cas. 2665.

MEDICOS ESPECIALISTAS
POLICONSULTORIO ALAMEDA
EDIFICIO ALAMEDA PLANTA BAJA
Teléfono 366657
Dr. GUILLERMO ROSSELL
GINECOLOGO - OBSTETRA
Dr. GERARDO ANTEZANA ALVESTEGUI
CARDIOLOGO
Dr. JORGE NUNEZ
INTERNISTA NEFROLOGO
Dr. GERMAN VILLAVICENCIO
ENFERMEDADES RESPIRATORIAS
ENDOSCOPIA BRONQUIAL
Dr. AUGUSTO IBARGUEN
Dr. RAUL ALBERTO MORALES
TRAUMATOLOGIA ORTOPEDIA
REHABILITACION
MEDICINA DEPORTIVA
TELEFONO 312153
Dr. FREDDY FLORES RAMALLO
PEDIATRA
EMERGENCIAS 360735 - 810136
Dr. JOHNNY DE LA RIVA
ENFERMEDADES DE PIEL
Venéreas. Cirugía Dermatológica. Inmunoterapia. Psoriasis. Vitiligo. Cicatrices. Verrugas - Tumores. Manchas cara. Caída cabello.

Dr. JORGE RIOS ARAMAYO
PEDIATRA NEONATOLOGO
RECIEN NACIDOS - NIÑOS - ADOLESCENTES
ESPECIALIZACION ARGENTINA
Atención Permanente. Mañana Tarde
Teléfonos 366657 - 363444
URGENCIAS 810136 -38

Dr. WILLY PINTO AZEÑAS
MEDICO OCULISTA. Cirugía enfermedades oculares. Medición de lentes. Tratado su consultorio a la c. Socabaya 413. 1er. piso. Horas 17.15 a 20.00.
Telf. Dom. 340449.

CENTRO CARDIORESPIRATORIO
CENTRO CARDIO-RESPIRATORIO CCR
ENFERMEDADES DEL CORAZON - PULMONES - ARTERIAS - VENAS - PATOLOGIA DE ALTURA
Diagnóstico y tratamiento especializado - Equipos electrónicos computarizados y ultrasonido. Ecocardiografía. Electrocardiograma reposo, esfuerzo, continuo durante 24 horas. Pruebas Funcionales Respiratorias. Rehabilitaciones.
Edificio "HERRMANN" (plaza Venezuela) Séptimo piso Teléfono 350497 TARDES.

Consultorios Psicologicos
CONSULTORIOS PSICOLOGICOS
Lic. Blanca Lebl
Lic. Raúl Bohrt
Lic. José Candia
Lic. Macri Bastos
Atención psicológica sin drogas. Niños - jóvenes - adultos
Solicitar hora al 322950
Calle Claveo 262 - Esq. Av. Arce

PSICOLOGIA
Lic. LETICIA LOO LAGOS
ESTUDIOS SAO PAULO BRASIL
NIÑOS. Problemas de conducta - Problemas de aprendizaje
ADOLESCENTES. Orientador Vocacional
ADULTOS. Consejo Psicológico

POLICONSULTORIO "ALAMEDA"
EDIFICIO ALAMEDA PLANTA BAJA

ABOGADOS
IVAN RONCAL TORAL
ABOGADO.- Patrocinio de causas y asesoramiento en general. Edificio Libertad 6°. Piso Of. 406 Telf. 370390
CONSULTORIO JURIDICO
ANIBAL AGUILAR PENARRIETA
CONSULTOR ABOGADO: Consultas en general y atiende clientela en casos SOCIALES. PENALES. CIVILES y ADMINISTRATIVOS.
Calle Nicaragua (lado Hospital 12 de Abril) Teléfono 340713.
Dr. FEDERICO E. SALCES PAZ
ESTUDIO JURIDICO - FINANCIERO: Trámites civiles, penales, laborales, comerciales, mineros, sociales, agrarios, tributarios, coactivos y administrativos. Organización y asesoramiento de empresas. Preparación de Balances. Edificio LIBERTAD. Oficina 409 piso 4to. teléfono 327005. Casilla 1092. Atención desde Hs. 14 adelante.
Dr. RAUL JIMENEZ SANJINES
Dra. AMPARO TERRAZAS DE JIMENEZ
ABOGADOS. Comunican a su clientela que reabrieron su ESTUDIO JURIDICO en el Edificio "Arco Iris" Yanacocha 441 4°. Piso Of. 402. Trámites y Consultas en General.
Tel. 325246.

PRESENCIA

Director: Huáscar Cajías K.
Co-Director: Armando Mariaca V.
Jefe de Redacción: Mario Maldonado V.
Gerente: Gustavo Pabón R.

Un pedido del Presidente

El Presidente Constitucional de la República, con motivo del aniversario cívico de Tarija, pronunció un discurso en el que pidió, especialmente a los trabajadores, que "no se dejen arrastrar por la marejada de reivindicaciones salariales exageradas". Luego de varias reflexiones al respecto, señaló: "No se conoce otra receta contra la inflación ni existe otra vía que la reactivación del aparato productivo del país para contener la escalada de los precios y garantizar el poder adquisitivo de los salarios".

Muchas veces se ha recordado en los medios de comunicación que en economía no hay milagros, que la crisis económica tiene caminos claros para ser superada. Lamentablemente, los últimos años han sido profusos los desaciertos. Ultimamente, desde el 10 de octubre no siempre se han dictado las disposiciones más efectivas para superar nuestras dificultades económicas. No obstante los intentos que muestran las medidas del 5 de noviembre y las del pasado mes de marzo, aún no han sido promulgadas las medidas que tiendan a producir más, gastar menos y crear condiciones para que se hagan importantes inversiones -nacionales y extranjeras-.

El señor Presidente dijo "no, al festín demagógico", refiriéndose al hecho de que quienes empujan a los trabajadores a solicitar aumentos excesivos de sueldos y otros beneficios, no acordes con la realidad del país y sus posibilidades, no están actuando siempre en concordancia con el bien común o sopesando las consecuencias de sus presiones. La opinión presidencial es oportuna y correcta porque si bien nadie niega que sueldos y salarios han perdido mucho de su poder adquisitivo, también es evidente que aumentos discrecionales de sueldos y salarios, que no estén respaldados por su cuota parte de producción, sólo acarrearán más dificultades, menos poder adquisitivo del monto que se gane y, por ende, la inflación adquirirá parámetros nunca vistos.

El subir sueldos y salarios sin bases firmes de sustentación, como es una producción efectiva y constante, es como "darse un zambullón en tarde calurosa, en una piscina vacía"; es decir, es una actitud suicida porque ello implicaría, simplemente, cumplicar la situación y crear nuevos conflictos que sobrepasen los límites simplemente sociales para ingresar en los campos políticos, con el consiguiente descontento y la dificultad de superarlo.

Lo dicho por el Presidente de la República tiene que aplicarse a todos los sectores de trabajadores, incluido el del gobierno; porque todos, gobernantes y gobernados, debemos empeñarnos en salir de las dificultades. El pueblo está consciente, como nunca, de la realidad porque ha asumido su papel y hoy valora lo que tiene, lo que gana y tiene conciencia del futuro. Al sopesar el sacrificio que realiza, espera del gobierno una acción firme y coherente; el pueblo quiere comprobar que sus esfuerzos y sacrificios son compartidos; para ello, el gobierno tendrá que adoptar las políticas que conduzcan a que las empresas del Estado mejoren su producción, a que en todos los niveles se gaste menos y, si es posible de inmediato, se dicten las medidas que permitan importantes inversiones en el país.

Pensiones escolares

Han transcurrido más de sesenta días desde la iniciación de las clases en colegios y escuelas. En muchos de ellos se han hecho cobros provisionales de las pensiones porque, como es lógico, esos establecimientos quieren saber a qué atenerse en lo referido al comportamiento económico del país y, en la mayor parte de los casos, están a la espera de las determinaciones del Ministerio de Educación que anunció estudios sobre la materia.

La grave del caso radica en que, dada la grave crisis económica, los padres de familia no saben cómo obrar por la disparidad de los montos que entre uno y otro colegios, se cobran en todo el país. En muchos casos, se han producido alzas arbitrarias que están fuera de todo presupuesto. El Ministerio de Educación tampoco ejerce control alguno para evitar los abusos.

En la práctica, hay ausencia total de normas concretas para fijar las pensiones escolares. Lo ideal sería que de una vez por todas se establezcan determinadas condiciones para fijar los montos a cobrar: categorización de colegios, estudios de costos, ubicación e infraestructura de los locales, equipamiento y otros detalles que deben ser básicos para un estudio completo.

La educación de los hijos se ha convertido, para muchos padres de familia, en motivo de serias preocupaciones: elevadas pensiones escolares, material didáctico caro, ropa y calzados con precios excesivos; a todo este panorama se agrega el hecho de que algunos profesores exigen más material que el que los alumnos pueden usar. Otras obligaciones surgen conforme transcurre el período escolar.

El problema de la educación, tanto en lo que se refiere a las pensiones como al precio de los útiles y otros, debe estudiarse con mucho detenimiento y fijar normas acordes con la realidad del país. Si bien colegios y escuelas particulares tienen derecho a subir las pensiones porque tienen que hacer frente a muchas obligaciones, también es justo que esas elevaciones sean racionales. No hay que perder de vista que la crisis económica ha calado muy hondo para todos y ello determina, forzosamente, que los sacrificios sean compartidos también por todos.

La educación, tanto para los colegios y escuelas fiscales como particulares es un apostolado y debe ser cumplido como tal. En ese apostolado está inmerso el Ministerio de Educación que, en el menor tiempo, debe concluir los estudios que se ha impuesto y determinar, finalmente, el monto de las pensiones que los colegios particulares deben cobrar. De otro modo, el dejar las cosas al criterio de cada establecimiento es sembrar la anarquía y provocar protestas contra todos; es decir, inclusive contra los establecimientos que cumplen debidamente sus obligaciones y las normas que imparten las autoridades.

¿Qué pasa con Venezuela?

Por Arturo Uslar Pietri

CARACAS, (ALA).- Venezuela fue una de las primeras más pobres del imperio español. De la lectura de los relatos y de los visitantes queda una imagen de escasez, pobreza y desamparo que parece sorprendente. Todos señalan las riquezas del territorio, pero las ponen en contraste con la penuria de los habitantes. Esta situación tuvo notable mejoría a fines del siglo XVIII, gracias a la fundación de ciertos cultivos y al desarrollo del comercio clandestino con las Antillas extranjeras. Más tarde, ya en otro tiempo, brota la inesperada e incomparable riqueza del petróleo, que multiplica por mil los recursos anteriores del país y lo inundó todas las formas de la riqueza improvisada. Podríamos decir que puestas linealmente las características que se han señalado en Venezuela desde el descubrimiento suman 14, de acuerdo con la estimación estadística del relevo generacional. De esas 14 generaciones 13 vivieron en la escasez y una en la opulencia.

Hubiera sido pedir mucho esperar que esa súbita abundancia hubiera podido manejarse con prudencia y buen cálculo de inversiones y resultados. Se formó una mentalidad de que el campesino minero y se gastó sin tasa ni medida en todas las formas imaginables. Una parte, ciertamente, se destinó al desarrollo del país, pero no en la proporción y forma que hubieran sido necesarias para asegurar su crecimiento sano. El resto, que fue lo más, se lanzó a manos llenas a todas las formas imaginables del consumo improductivo y del hedonismo.

Mientras los precios del petróleo aumentaban en galopante sucesión 17 veces, la capacidad de gastar se abría sobre perspectivas aparentemente ilimitadas. Se gastó todo lo que el petróleo proporcionaba, como dinero y aún más, pues se acumuló una deuda pública muy alta y totalmente injustificada.

No era difícil prever que semejante suerte de Jauja no podía prolongarse indefinidamente. Tenía que tener un término. Ni el consumo, ni los precios del petróleo podían seguir subiendo ilimitadamente en una perspectiva sin término. La misma alza de precios provocó que los países industriales que dependían vitalmente de esa fuente de energía para su prosperidad, tomaran medidas defensivas. Hicieron inteligentemente todo lo que estuvo a su alcance para reducir el consumo y además para substituir el petróleo por otras fuentes de energía. El resultado fue una reducción importante del

(Pasa a la Pág 11)

Poder atómico y tecnológico

Por Raúl Botelho Gosálvez

Scharzerberger habla de la existencia de una "oligarquía internacional", formada por las grandes potencias. Las condiciones para pertenecer a ella serían, en resumen, las siguientes:

a) Gran territorio y gran población (Brasil ni India acreditan que esa condición sea suficiente).

b) Unidad interna efectiva.

c) Fortaleza de la estructura económica y financiera (de ello carecen China, Gran Bretaña y Francia) y

d) Fuerte poder militar terrestre, aéreo y marítimo.

Pero esa "oligarquía internacional", al confrontar su poder en términos nucleares, está convencida de que una guerra total en esas condiciones carece por completo de sentido. La estrategia de Ludendorf, aplicada con armas atómicas, es nada más que un suicidio sin esplendor ni gloria, un oscuro quemarse anónimo y brutal. Por eso el afán principal de esa oligarquía consiste en consolidar el control de la energía nuclear y enfatizar su uso para fines exclusivamente pacíficos y no como fuente de poder militar. Sin embargo, el armamentismo nuclear ha ido en aumento, no obstante las regulaciones que a través de las negociaciones SALT entre EE.UU. y la URSS se efectuaron; ya se ha iniciado, inclusive la construcción de la bomba de neutrones, destinada a destruir la vida en todas sus formas, sin afectar los bienes materiales.

Existe sobresaturación de poderío atómico y termonuclear en las dos más grandes potencias del mundo actual. Los arsenales americanos y soviéticos tienen una capacidad de destrucción que, a estar con el ensayista americano Robert S. Hartman, en 1965 podían acabar con todas las formas vivientes del planeta, "no una ni dos veces, sino cuatroscientas cincuenta veces". "Tenemos una capacidad de matar (over kill) que asciende al 45.000 por ciento —escribía Hartman en 1965—. Más aún, el arma nuclear es una sola de las tres armas principales en el arsenal: la atómica, la bacteriológica y la química. Los estrategas de guerra ya no hablan de bajas o muertes sino de megamuertes o millones-cadáveres".

Realmente es asombroso y sin lógica, pero resulta evidente que el miedo a morir mieda, a ser menos potencia, ha engendrado una carrera de armamentos atómicos que carece, en absoluto, de una real posibilidad de uso. No obstante, por razones de prestigio, hace tiempo ingresaron al llamado "Club Atómico", Gran Bretaña, Francia, China Popular, India y en este hemisferio Argentina y Brasil pugnan por convertirse en potencias nucleares, rechazando el Tratado de Desnuclearización de América Latina firmado en Tlatelolco, México, así como el Tratado de No Proliferación de Armas Nucleares, suscrito en Washington.

En resumen, el excesivo, sobrehumano poder de las superpotencias contemporáneas, ha creado, a su vez, un nuevo frente de confrontación de la acción política del poder. Es una suerte de guerra industrial y de influencias en donde se enfrentan dos técnicas y no solamente dos ideologías.

En efecto, como testimonio de esa lucha mundial, hace unos años el francés Jean Jacques Servan-Schreiber, miembro del grupo político de Mendes-France, escribió el libro "El Desafío Americano", para demostrar cómo los EE.UU., pasando por encima de la barrera del Mercado Común Europeo y de los nacionalismos de los viejos países de aquel continente, fue ganando una guerra silenciosa y constante en el campo de la influencia económica y de la real posesión de los instrumentos del poder, sometiendo a los grandes consorcios europeos al dominio de los grandes conglomerados industriales yanquis, mediante un acelerado proceso de fusión y transformación. "Desde 1958, escribió, las sociedades americanas han invertido diez mil millones de dólares suplementarios en Europa occidental, es decir más del tercio de todas las inversiones americanas en el exterior. De 6.000 empresas creadas en el extranjero por los americanos, la mitad ha sido en Europa". Aquí cabe acotar que esos diez mil millones de dólares de entonces, eran independientes de los 16.000 millones del Plan Marshall, sumas considerables si tomamos en cuenta que la llamada Alianza para el Progreso no destinó, más que mil millones de dólares para la obra que alentara el Presidente Kennedy (Como de acotación marginal: América Latina debe en 1983 300 millones de dólares).

Estados Unidos, según el autor citado, superó con su técnica y el uso de computadoras en el campo de la empresa privada, todo lo previsto por los europeos, apoderándose de gran parte del mercado. Empresas como la General Motors, Monsanto, IBM, Dupont, etc., coparon prácticamente a través de filiales y subsidiarias a Europa, enseñando e imponiendo su enorme técnica de producción y comercialización, respaldada por el poderío económico con el cual no podían competir las empresas europeas, herederas en mucho de las limitaciones de una mente artesanal, de origen medieval, y de la relativa estrechez de sus mercados nacionales. El hecho real consistió en que dentro de las áreas de la cibernética, electrónica, química, investigación tecnológica, automotores y otros, Estados Unidos de América impuso sus ideas y condiciones, casi hasta el punto de decir que había colonizado industrialmente, en el sentido literal, al viejo mundo, antes tan orgulloso de su superioridad sobre el nuevo mundo. No el orgulloso General de Gaulle, quien trató de establecer "la grandeur" de Francia dejó de acusar el impacto, cediendo a él. Quizá su mayor ¡reacción hayа consistido en la creación de la OTAN y dar impulso a la ofensiva financiera contra el dólar, cuyas consecuencias no han sido sino relativas.

Pero esa imagen ha cambiado en los últimos tiempos, no sólo por el crecimiento industrial del Japón sino por el impacto originado en la política petrolera de los grandes productores de hidrocarburos, que al imponer nuevas y crecientes condiciones comerciales han causado una situación difícil entre todos los países consumidores.

En el fenómeno económico impulsado por la libre empresa se están produciendo tales transformaciones, han sucedido tan profundos cambios en la donción de las formas de vida de obreros y clase media, que cada día que pasa se advierten nuevas posibilidades de exitencia la calidad de la vida a través de la sociedad de consumo y la producción en masa. No obstante, quedan de contraparte nuevos fenómenos originados en la transformación, ante todo lo concerniente a la degradación del medio ambiente y el agotamiento de recursos no renovables.

Estos temas, no obstante, están en el orden de lo especulativo. Hay nuevos juicios de valor entre el mundo industrializado y los países en desarrollo pertenecientes al Tercer Mundo. La pugna está abierta y se enfrentan dos sistemas sociales: el individualista y el colectivista. Los experimentos político-sociales que han ido construyéndose con sangre y lágrimas en la esfera socialista buscan ampliar su influencia en el mundo, pero por consecuencia de las contradicciones que llevan en sí, han derivado, a su vez, en lo que critican. En cuanto al viejo orden liberal y capitalista, su deterioro va en progresión, así mimetice su acción dentro del camuflage de las transnacionales y apoye los admirables cambios tecnológicos y descubrimientos científicos que están revolucionando la existencia de la sociedad no regimentada. Esta revolución, de la que también participan los países socialistas, contiene sin duda, entre las expresiones más contundentes de la política del poder. Grandes potencias, utilizando y planificando científicamente todas sus capacidades de dominio, tales como territorial, riqueza económica, capacidad demográfica y poderío técnico y militar, tienden a modificar al mundo y se apresran, inclusive, al dominio del espacio extraterrestre, en una aventura que tiene tanto de heroica como de patético desafío a fuerzas desconocidas de una cuarta dimensión. Lo evidente y tangencial es que el futuro hace tiempo ha empezado.

Populorum Progressio, el mensaje del desarrollo

Por Mons. Armando Gutiérrez Granier

La Enciclica "Populorum Progressio" fue diversamente recibida y calificada: como progresista por unos y reaccionaria por otros, trata del desarrollo integral de los pueblos y no de las economías de los Estados. Interesan al Papa los pueblos que no son solamente masa informe y manipulable y se refiere principalmente al pueblo de los pobres, de los trabajadores, de los marginados, sujeto de las aspiraciones humanas. En este sentido puede la Enciclica ser calificada de "populista".

Refleja las aspiraciones populares a liberarse de la miseria, hallar la seguridad, salud, ocupación estable; asumir sus responsabilidades al abrigo de la opresión, lejos de violaciones de su dignidad, ser más instruidos: en una palabra, **conocer y tener más para ser más.** Aspiración generalizada que la situación actual hace ilusoria.

Dice a los economistas que no todo es cuestión de dinero ni de crecimiento económico. El desarrollo debe ser integral, es decir, dirigido a promover a todo el hombre y a todos los hombres: "El paso para cada uno y para todos de condiciones de vida menos humanas a condiciones de vida más humanas". Para la Enciclica el desarrollo se define en términos de "redistribución" y no únicamente de "crecimiento", porque no es únicamente económico, sino principalmente social.

Invoca la fuerza moral de la solidaridad para la recta ordenación de las relaciones internacionales, que se encuentra más en los pobres y pequeños que entre los ricos y poderosos. De este ordenamiento podrá surgir la equidad en las relaciones entre países pobres y ricos y de los programas de ayuda que habrán de respetar la autonomía de los primeros.

El nacionalismo y el racismo conspiran contra la edificación de un mundo más justo y solidario, afirma el Papa.

Inspirado en el humanismo cristiano y fundado en sus valores de hospitalidad, diálogo, sentido social, orden jurídico, tanto nacional como internacional el Papa pronuncia la gran sentencia: "El Desarrollo es el nuevo nombre de la Paz".

Recibida con alborozo y esperanza por el mundo de los pobres, con escepticismo y reservas por los países opulentos, 20 años después de su publicación, la Enciclica no ha sido aplicada y la brecha entre países ricos y pobres se ha profundizado, impidiéndo el desarrollo integral de estos últimos.

LOS DERECHOS HUMANOS.- Al fundar en 1967 la Comisión "Justicia y Paz" Paulo VI no se proponía solamente apoyar la Declaración Universal de los Derechos Humanos, como lo hizo en sus aniversarios, sino comprometer a la Iglesia en una tarea eminentemente evangélica.

En el vigésimo aniversario de la Carta de las Naciones Unidas, en su mensaje a la Conferencia de Teherán, en 1968, el Papa enumera los derechos inviolables pero tan frecuentemente violados y se pregunta cómo una sociedad minada por tantos hábitos de violencia y de ferocidad puede mantenerse como auténtica democracia si carece de criterios morales.

PAULO VI Y LA PAZ.- Como Pio XII el Papa Montini ha sido apóstol infatigable de la Paz. Al peregrinar por los países pobres de los cinco continentes ha testimoniado la predilección de Cristo por el progreso de esos pueblos, proclamando los derechos humanos y las causas que condicionan la verdadera Paz en la Justicia. Con esta finalidad Paulo VI estableció la Jornada Mundial por la Paz en el día primero del año, tradición que ha sido continuada por el Papa Juan Pablo II.

En cada mensaje el Papa adoptaba un título; en 1968: "La Paz es posible". En 1971 se refiere concretamente a la democracia. Conscientes del progreso social que se difunde, -dice el Papa- debemos dar a la democracia esta voz que se impone. La democracia no quiere la guerra, el pueblo no quiere que las multitudes se enfrenten para matar... De esta mentalidad pacífica del pueblo debe nacer la de la triunfadora: "No debe haber más guerra en el mundo"

En el mensaje de 1972 se refiere Paulo VI a los vacíos de democracia que amenazan la paz. Es necesario que exista orden verdadero. Hay órdenes que no lo son: el impuesto por la fuerza, la prepotencia, el miedo, la amenaza, el chantaje, el abuso de la debilidad ajena, el mantenimiento de situaciones que impiden a la gente que sufre elevar sus niveles de vida.

Tampoco son orden verdadero la esclavitud, la miseria social, la pobreza sin solución, la ignorancia del pueblo buscada para mantenerlo sometido.

Ni el dominio y la explotación de los débiles por los fuertes y de los pobres por los ricos. Otros desórdenes son la imposición de las ideas de algunos a los demás bajo penas de daños, represiones, castigos;

- La negligencia de los responsables frente a la inobservancia de los derechos de los demás, la inmoralidad, la ignencia dañosa para el bien de la sociedad. Y finalmente del respeto a una ley razonable y eficaz.

Concluye el Papa señalando que hay órdenes aparentes o falsos, contrarios al bien común. Situaciones que pueden dar cierta estabilidad a la vida pública, costumbre inveterada o adaptación resignada, pero que no pueden ser el origen de la verdadera paz.

A las delegaciones de las Fuerzas Armadas que le visitan no deja de recomendarles el espíritu de paz.

Al Consejo de Defensa de la OTAN les dice: "Ojalá que su misma existencia no sirviera más que a la defensa de la paz... que la formación que proporciona prepare paralizar las armas militares -aunque justificadas por el derecho y la civilización- sino las armas políticas, y esto, no para fomentar la división entre los pueblos, sino para promover su unión". (Aloc. 30.1.71).

Las grandes líneas de la enseñanza social de Paulo VI convergían hacia la paz, desde un humanismo defensor de la persona humana que, a través de la bien entendida democracia, buscaba su pleno desarrollo. De ahí su preocupación por el progreso de los pueblos, nombre de una de sus grandes encíclicas.

Desarrollo integral de todo el hombre y de todos: espiritual y material, social, económico y moral.

Desarrollo pleno que supone la proclamación y defensa de todos los derechos humanos según los postulados de una justicia también integral.

Las injusticias de todo género vigentes en el mundo moderno constituyen el mayor obstáculo para la paz y generan las posibilidades de guerra, al interior de los países y en el campo internacional. Mas, para luchar contra la guerra en todas sus formas no bastan las condenaciones.. El único medio de desterrar la guerra es construir el espíritu de paz desde la mente y el corazón humanos: la educación para la paz, como decía el Papa en una de sus jornadas del primero de cada año. Desde el hogar y la escuela hasta toda la actividad humana, social, económica, política y cultural.

Educación para la paz que supone y utiliza el diálogo, como él lo describía. Para llevar los desentendimientos nacionales e internacionales a una mesa de conversación y de discusión antes que al campo de batalla.

Pienso que Paulo VI fue desde su juventud, un amante de la democracia, con las condiciones que él le exigía. Leon XIII le antecedió al procurar la reconciliación de la Iglesia con los principios de la Revolución Francesa. Pio XII, que conoció y vivió de cerca la tragedia del pueblo alemán bajo el nazismo, cruel e inhumano como los totalitarismos, cualquiera sea su nombre, que desconocen y violan la dignidad de la persona, y la privan de libertad, el mayor don de Dios al ser humano, buscó las fórmulas para asegurar la paz. Y entre esas formas pensó que la democracia tenía menos defectos y más cualidades que los totalitarismos, sin señalarla, sin embargo, como la única tabla de salvación. Pero la obra más notable de Pio XII fue la señalación de los derechos humanos esenciales que publicó varios años antes de la aparición de la Declaración Universal de las Naciones Unidas.

Paulo VI continuó la ruta, reforzando las condiciones de una democracia en favor del bien común, aportando el gran medio del diálogo para la búsqueda de solución a los conflictos. Pero, sin establecer prioridades, pensamos que en la Enciclica "Populorum Progressio" el Papa sentó las bases de un progreso de la humanidad basado en la grandeza de la persona humana. El progreso debe alcanzar a todo el hombre y a todos los hombres. Espiritual, material, económico y moral, para los seres humanos del mundo entero, especialmente de aquellos que más privados de él se encuentran: los pueblos pobres del Tercer Mundo.

Así, por las grandes líneas de la enseñanza social de Paulo VI: desarrollo integral, diálogo, rechazo de la guerra y de la violencia, respeto al hombre y de sus derechos, la humanidad puede encaminarse en busca de la Paz, que, como afirmaba Pio XII, es la obra de la Justicia.

Sequía y subdesarrollo

Por Félix Fernández Bustos

El tema de la grave sequía que viene asolando a todo el occidente y centro del país y, la comprobación, igualmente grave, de la carencia casi total de respuestas o planes alternativos de los organismos públicos para éstas contingencias naturales, nos lleva a recordar la afirmación de Celso Furtado de que "el subdesarrollo debe entenderse, antes que nada, como un problema que se plantea en términos de estructura social". Particularmente en el caso de Potosí y, luego con motivo de la presentación de planes de emergencia para producir alimentos en el altiplano y valles, han resultado con bastante dramatismo nuestros condicionamientos mentales típicamente subdesarrollados, el feudalismo medieval que caracteriza a las instituciones nacionales y regionales sin ningún mecanismo sólido de coordinación, el burocratismo secante e irresponsable que hace decir sandeces a las autoridades superiores y, en fin, que el país en su conjunto se halle en un lamentable estado de desorganización institucional al que se agregaron algunas manifestaciones aisladas de provincianismo o regionalismo.

Veamos el caso de Potosí, cuyo pueblo es merecedor, como ninguno, de la justificada preferencia de los poderes del Estado, y que ahora está pagando las consecuencias de la explotación colonial y republicana de sus riquezas. ¿Cómo es posible que sus instituciones regionales, Municipalidad, CORDEPO, AAPOS, Prefectura, Universidad, no se hayan dado cuenta de la situación y adoptado las medidas urgentes que imponía la dramática realidad? Es común que las entidades encargadas del desarrollo y administración de aguas potables lleven estadísticas y registros de las lluvias y otros fenómenos meteorológicos, en base a los cuales es posible realizar el control de la reimplantación de las lagunas y hacer predicciones razonablemente válidas con cierta anticipación. El pueblo de Potosí merece autoridades responsables que sean verdaderos administradores de sus intereses, y no es válido el criterio de "que no se los cambiará por principio de autoridad". La salud y la seguridad de un pueblo están por encima de éstos convencionalismos.

Por otra parte, y esto realmente comprometa a su Corporación Regional de Desarrollo, se ha evidenciado que no existían ni siquiera estudios preliminares de algunas posibilidades que permitan subsanar la carencia del líquido vital en situaciones de emergencia, responsabilidad que también debería ser asumida por el ministerio del ramo.

En cuanto a la adopción de soluciones para paliar los graves efectos de la pérdida de cosechas en el altiplano y valles, la ciudadanía ha quedado sorprendida del planteamiento del Ministro de Asuntos Campesinos y Agropecuarios, en sentido de que el plan de emergencia requiere de una inversión inmediata de 120 millones de dólares. ¿Tiene el país este monto de dinero para invertirlo rápidamente? ¿Hay la suficiente coordinación entre los sectores productivos y financieros del Gobierno? El monto referido, descomunal para las actuales circunstancias, hacía impracticable el plan elaborado por el M.A.C., generando desconcierto entre las masas campesinas que están sufriendo los impactos directos de la pérdida de sus cosechas.

Menoma mal que el Ministerio de Planeamiento puso más realismo en el enfoque del problema, anunciando un plan más modesto que demandaría inversiones extraordinarias del órden de 30 millones de dólares destinados a programas inmediatos de abastecimiento de aguas para el ganado, provisión de forraje y siembras de emergencia en las zonas aptas para ello. Lo que interesa en este momento es salvar de la miseria a los campesinos de las regiones afectadas, dándoles los medios para asegurar la subsistencia de su ganado y evitando que se coman la poca semilla de papa y cebada que están recuperando. Van a requerir alguna ayuda alimentaria hasta la próxima cosecha, especialmente en el altiplano, que podría ser proporcionada dentro de los programas de construcción de obras comunales a cargo del PMA, Catholic Relief o Alimentos para la Paz.

Lo importante es actuar en forma realista ahora mismo, sin esperar la formulación de planes frondosos e impracticables que en el fondo hacen es ocultar los aspectos esenciales del problema. Ojalá ésta vez no tengamos que esperar las huelgas de hambre ni las bloqueos de caminos para actuar consecuentemente con la magnitud de la crisis que se avecina.

Los organismos técnicos, sociales y crediticios del sector agrícola deberían ser declarados en estado de apronte o de guerra (verdadera guerra contra el hambre y la miseria) junto a los productores campesinos en base a una clara zonificación de las regiones afectadas. Es obvio que en casi todo el altiplano se puede pensar en siembras anticipadas, sino en la preservación del ganado. En los valles existen zonas aptas para las siembras tempranas de tubérculos y hortalizas que deberán utilizarse a su máximo potencial.

Como lo reconocen todos, la situación es difícil y va a ser peor. La subproducción de alimentos de origen agrícola va a poner a prueba toda la estructura de nuestro subdesarrollo, incluyendo sus pintorescas connotaciones a nivel de psicología colectiva, por lo cual no es extraño que nadie se muere de hambre" o "estamos mil veces mejor que en tal país". Sin necesidad de recurrir a los lamentos masoquistas, es bueno sacar actillo del mismo palo del subdesarrollo, pensando que será necesario trabajar concienzudamente para empeorar la situación en la que nos encontramos, aunque esto tengo un ligero sabor a humor negro.

Bicentenario del Libertador

Bolívar en La Paz

Bolívar y su comitiva vencieron el 18 la última etapa. Laja, donde debió fundarse La Paz, quedó atrás, ahora la ciudad del Illimani esperaba al Libertador con los brazos abiertos.

"Desde la madrugada, numerosos grupos de caballeros y jóvenes, se trasladan a caballo al Alto de La Paz, formando una extensa cabalgata con los provenientes de Viacha, Laja y otras comarcas circunvecinas".

El historiador José Agustín Morales prosigue: "El estruendo de una batería de cañones, situada en la planicie de Munaipata, anuncia la presencia del Libertador de Colombia y del Perú y Padre de la Patria alteperuana. Las campanas se echan al vuelo y la población cuasi integra se concentra en las vías de acceso a la plaza principal.

"Los arcos triuntales, con leyendas alusivas y exhibición de objetos de arte, se levantan cada 25 metros desde la Garita de Lima. Los balcones del tránsito están ricamente engalanados y repletos de familias con sus ofrendas de ramilletes y guirnaldas de valor.

"El ejército, de gran parada, ha abierto calle en el trayecto señalado para el desfile.

"Al llegar a Coscochaca, Bolívar es recibido por dos Mensajeros del Inca, que le entregan una llave de oro y con la cual franquea la portada principal de una hermosa y regia tribu, donde es saludo por un bien concertado coro de señoritas de la alta sociedad, con himnos de glorificación al Héroe americano.

"La patricia doña Vicenta Eguino Juaristi, ledirige una patriótica alocución en nombre de las mujeres altoperuanas que en competencia con sus esposos y sus deudos han tenido participación directa en la lucha sanguinaria de los quince años. Los vivas, aclamaciones, dianas y descargas de fusilería dan término a este acto preliminar de la grandiosa recepción.

"Invitado Bolívar a montar un soberbio caballo de media sangre, lujosamente enjaezado con estriberas y bebillas de oro labrado, además de un par de espuelas del mismo metal y finísimo chicotillo con monograma de piedras preciosas en la empuñadura, todo obsequio de la Ilustre Municipalidad de La Paz.

"Comienza el estupendo desfile, ocupando la derecha el Mariscal Sucre y la izquierda el general colombiano José María de Córdoba, seguidos de una innumerable cabalgata portadora de las coronas y ramos que son arrojados de las ventanas al paso del Libertador.

"Llegada la comitiva a la plaza donde ya se han concentrado los cuerpos del ejército libertario y a los que Bolívar no los vio desde la batalla de Ayacucho, desenvainando su espada, arranca el caballo al centro del mismo cuadro. El Libertador habló a su soldados".

Fuente: Los primeros cien años de la República de Bolivia - Por José Agustín Morales,1925.

LA FRASE INOLVIDABLE

"Qué quiere decir Bolivia? un amor desenfrenado de libertad. - Bolívar.

Dios nos habla cada día

YO LOS RESUCITARE

Jesús dijo:

Yo soy el pan que da vida. El que viene a mí, nunca tendrá hambre; y el que cree en mí, nunca tendrá sed. Pero como ya les dije, ustedes no creen aunque me han visto.

Todos los que el Padre me da, vienen a mí; y a los que vienen a mí, no los echaré fuera. Porque yo no he venido del cielo para hacer mi propia voluntad, sino para hacer la voluntad de mi Padre, que me ha enviado. Y la voluntad del que me ha enviado es que yo no pierda a ninguno de los que me ha dado, sino que los resucite en el día último. Porque la voluntad de mi Padre es que todos los que miran al Hijo de Dios y creen en El, tengan vida eterna; y yo los resucitaré en el día último (Juan. Capítulo 6, 35-40).

REFLEXIONEMOS JUNTOS

He aquí una nueva garantía de Jesús a sus seguidores: no sólo que ninguno se perderá, sino que será resucitado y tendrá vida eterna. Para ello, sólo resta aceptar la invitación de Jesús: El que viene a mí, nunca tendrá hambre.

Días negros, días enlutados

Por José María Gironella
Agencia EFE

Discurren días negros, días enlutados. La muerte, esa Gran Guillotina, causa destrozos entre la población Accidentes aéreos, inundaciones, el hermano de Hemming pagándose un tiro, Grace de Monaco, víctima de hemorragia cerebral, asesinato del presidente del Líbano - joven abogado de ancha sonrisa-, cuatro policías en el País Vasco... Por si fuera poco, en nuestro entorno el cáncer se muestra activo, diligente, como si temiera que en un plazo no demasiado largo la ciencia va a matarlo a él.

En el término de un mes he asistido a dos bodas y a cinco entierros. Crecimiento bajo cero. Suele decirse que la vida sigue, pero la frase es incompleta y, por lo tanto, trivial. La vida sigue para los no muertos, pero es ya irreal para Ingrid Bergman, para Henry Fonda, para el periodista Dompablo, ilustre correspondal en tantos lugares del planeta. ¿Cuántos seres humanos mueren a diario, cada hora, cada minuto? Mientras dos japonesas de la ciudad de Yokohama han conseguido incubar codornices en sus senos calientes, la muerte incuba cadáveres al por mayor en su gélido vientre. No existe la piedad. La piedad es un parche, un remiendo, un "hasta luego" El fin del mundo es una estelequia, pese a la proximidad del año dos mil, pero no lo es el fin de cada cual. El aguila real le tiene envidia al cuervo, porque en verdad que el cuervo es el rey. Y es así.

Las innumerables definiciones que se han dado de la muerte indican hasta qué punto definirla resulta imposible. Para los no creyentes es cosa de quedar anotar: el fin, absoluto y sin remedio. Para los creyentes es lo contrario: el comienzo bautismal de la eternidad. La muerte en abstracto tiene apariencia de pirueta en el aire, de humo que se evade, de "adiós" hacia el ignoto paradero; en cambio, la lenta observación de un cadáver concreto, de un solo cadáver, nos aproxima a una estremecedora realidad. Vivimos - y el verbo es paradójico- una suerte de momento supremo, en el que se ponen alerta las antenas del instinto. Jamás olvidaré la primera autopsia de que fui testigo. Las manos del médico eran pura rutina; yo me enfrentaba a algo trascendental. El despellejamiento me parecía inhumano, el salvaje cumplimiento de la ley. Recordé el primer parto al que asistí, en el Hospital Clínico de Barcelona. La madre lanzaba aullidos casi zoológicos. Ambas experiencias se me antojaron terribles, sobre todo porque el parto era también una promesa de muerte.

MULTIPLES REACCIONES

Las reacciones ante la proximidad de la muerte son múltiples como las sonrisas del mar. Existe la desesperación, existe el estupor, existe la incomprensible indiferencia. Nadie puede predecir cuál será la propia reacción. ¿Moriré resignado, moriré maldiciendo, moriré con la dulzura de quien nunca amó como en aquel instante? En un pueblo de la costa gerundense, pueblo de vientos contrarios, que disparan la imaginación, un hombre que se sintió morir nos ofreció un número circense; quiso probar el ataúd. La familia tuvo que colocar el cuerpo en su interior y el enfermo sonrió. "Quepo perfectamente", dijo. El ataúd le pareció holgado e incluso confortable. Luego pidió que le eligieran un nicho también holgado, poco húmedo, a ser posible alejado de cualquier árbol. Quería que le diera el sol. Era una obsesión. Sonreía y exigió que el ataúd permaneciera junto a la cama. El hombre había gozado siempre de una salud perfecta y alguien contó de él que le gustaban los entierros. Cada vez que pasaba un entierro saludaba quitándose repetidamente la boina.

También en Barcelona ocurrió hace un tiempo al singular. Un muchacho dieciocho años, llamado Fabi Cuadrado Utrilla, integrante movimiento punk, destro prácticamente el cementer En cuestión de unas pocas nochas profanó cuarenta pu teones, veinte tumbas , sete nichos y levantó infinidad losas, sin afán de lucro, sin bar una pesetita o un céntimo. ¿Q extraño virus se introdujo su cerebro? Descartada necrofilia, nadie supo qu pensar. Tengo para mí que muchacho amaba la vida co pocos y que protestaba con la muerte. Posiblemente hal leído la historia de Lázaro y partidario de la masi resurrección.

No estamos acostumbrad a la muerte. ¡Hay tanta gen dispuesta a matar! Guer llamadas pequeñas brota doquier y el goteo de bajas constante. ¿Y el terrorism Explotan los coches, explo los cuerpos, la tierra se tiñe sangre. Las mafias actú también a destajo, y ahí está acaídaver de Dalla Chiesa pa dar testimonio de ello. Por demás, en estos di negros,enlutados la pren abunda en parricidios confor la tesis del mimetismo: ¡ dominó (esposas degolladas, jos menores ahogados de tres). Todavía no está claro si prensa debería silenciar ta noticias o airearlas. Escan tear la verdad suele ser un m pero en ocasiones no parece bien publicar en letras de molde Los jóvenes, con sus m quilajes, muestran su des cianto o su asco por la vida. juego de valores se dirige hacia la eutanasia pasiva o a va, y también hacia el suicid Revoluciones como jomeinista tienden a supresión de sus propios dadores, ejecutándolos a vocando un contagio colect con vocación de martirio. este aspecto los chiitas se lle la palma. A punto de no grilan! ¡Viva Hussein! "co

(Pasa a la Pág

Comisión trilateral pide más ayuda para los países pobres

ROMA, 19 (AP).- Un grupo de expertos de la Comisión Trilateral instó hoy a dar más ayuda a los países pobres pero señaló que esas naciones debían "aceptar la responsabilidad primaria por su desarrollo".

Los especialistas, incluso el ex-Presidente del Banco Mundial Robert McNamara, presentaron el borrador de un informe a la organización privada de 320 miembros, dirigentes japoneses, estadounidenses y europeos occidentales.

Los otros dos miembros son el ex-Presidente del Banco Asiático de Desarrollo Takeshi Wanatabe y Jacques Lesourne, profesor de economía en París y ex funcionario de la Organización para la Cooperación Económica y el Desarrollo (OCED).

El informe sostiene que "es esencial" para los países representados en la Trilateral (industrializados) que contribuyan positivamente a la evolución de una economía internacional que permita a los países en desarrollo avanzar social y económicamente e insertarse lo más armoniosamente posible en el sistema económico mundial".

Considera que los países ayudados "deben aceptar la responsabilidad primaria por su desarrollo", pero que para lograr "tasas satisfactorias de desarrollo" se requieren "acciones complementarias ya apropiadas de los países de la Trilateral para asistir el progreso de los países en desarrollo".

Los autores enumeran varias medidas posibles, incluso el aumento de la ayuda financiera a las naciones de medianos y bajos ingresos.

El informe no necesariamente refleja los puntos de vista de la Comisión Trilateral, reunida aquí para analizar la cooperación entre Japón, América del Norte y Europa Occidental.

Se preguntó después a MacNamara en conferencia de prensa si en la actual situación financiera internacional se podía financiar y ayudar al desarrollo de los países del Tercer Mundo. Respondió que "en cuanto a la acción del sistema financiero me preocupa mucho lo que se refiere a los países de bajos ingresos y soy moderadamente optimista en cuanto a los de medianos ingresos".

Señaló también que "no habrá una recuperación satisfactoria de las economías de las naciones de la OCED mientras los países en desarrollo no empiecen a avanzar".

La OCED está constituida por Estados Unidos, Francia, Alemania Occidental, Gran Bretaña, Japón y otras 19 naciones industrializadas no comunistas.

Hoy en la historia

POR THE ASSOCIATED PRESS

Hoy es miércoles 20 de abril, día 110 de 1983. Faltan 255 días para que termine el año.

ACONTECIMIENTOS SALIENTES

1303 - Bonifacio VIII funda la Universidad de Roma.

1506 - Una matanza de judíos en Lisboa deja un saldo de 2.000 a 4.000 muertos.

1652 - Oliver Cromwell irrumpe en el Parlamento inglés y expulsa a todos los diputados.

1741 - Blas de Lezo vence a los ingleses que pretendían apoderarse de Cartagena.

1792 - Francia declara la guerra a Austria.

1811 - Pedro Agrelo es nombrado Director de la "Gazeta de Buenos Aires".

1814 - Antes de partir al destierro, Napoleón se despide en Fontainebleau de los veteranos de su guardia imperial.

1824 - Se promulga en Turquía la Constitución fruto de la revolución de Kemal Ataturk.

1943 - Las fuerzas alemanas al mando de Erwin Rommel atacan Tobruk en el norte del Africa.

JEAN MIRO en un autorretrato que data de 1937.

1972 - Los astronautas de la misión norteamericana Apolo XVI descienden sobre la superficie de la Luna.

1980 - Costa Rica anuncia a CUBA que está dispuesta a conceder asilo permanente a todos los 10.000 cubanos que tratan de salir de Cuba.

NATALICIOS DE LA FECHA:

Pedro Aretino, poeta italiano (1492-1556); Santa Rosa de Lima (1586-1617); Carlos Luis Napoleón Bonaparte (Napoleón III) (1808-1873); Adolfo Hitler, político austriaco (1889-1945); Joan Miró, pintor español 1893—).

PENSAMIENTO DE HOY:

"Haz lo que yo digo pero no lo que yo hago" - refrán popular español.

Fuerza italiana continuará en Medio Oriente

ROMA, 19 (EFE).- "No nos dejaremos intimidar por iniciativas irresponsables" afirmó hoy el Ministro de Asuntos Exteriores italiano, Emilio Colombo, refiriéndose al atentado sufrido ayer por la Embajada Norteamericana en Beirut.

Colombo subrayó que "Italia y el resto de los países participantes en la Fuerza Multinacional de Paz, continuarán actuando para que no se diluyan los resultados conseguidos hasta el momento para la estabilización del Líbano".

INTERROGATORIO.- Varsovia (AP).- El líder sindicalista Lech Walesa, detenido por la policía fue interrogado y luego puesto en libertad. Anteriormente había sido apresado su chofer (Radiofoto AP).

La CIDH pidió al gobierno de Guatemala detener fusilamientos

WASHINGTON, 19 (AP).- La Comisión Interamericana de Derechos Humanos ha pedido al gobierno guatemalteco del Presidente Efraín Ríos Montt, que detenga los fusilamientos hasta que los cuerpos competentes de la OEA se expidan sobre su legalidad.

La Comisión dijo hoy que ante una "fundamental discrepancia" sobre el asunto ha pedido un dictámen a la Corte Interamericana de Derechos Humanos.

La Comisión sostiene que el gobierno guatemalteco no puede decretar la pena de muerte por delitos que no tenían tal sanción cuando ese país firmó la Convención Americana de Derechos Humanos.

Las autoridades guatemaltecas mantienen que ese precepto no puede limitar la facultad soberana de los Estados de modificar su legislación penal interna "cuando circunstancias especiales o excepcionales hacen imperativo sancionar con la pena capital la comisión de delitos graves".

La Comisión que preside el Juez colombiano Marco G. Monroy Cabra pidió un dictámen a la Corte que funciona en San José de Costa Rica y simultáneamente pidió al gobierno guatemalteco "que se abstenga de imponer la pena de muerte hasta tanto se disponga de un pronunciamiento".

Los otros miembros de la Comisión son César Sepúlveda, de México ; Luis Demetrio Tinoco, de Costa Rica; Andrés Aguilar, de Venezuela; Tom. J. Farer, de Estados Unidos y Francisco Bertrand Galindo, de El Salvador.

La cuestión se relaciona con la ejecución el mes pasado de seis personas acusadas de actividades terroristas por un tribunal que sesionó en secreto.

La Comisión dijo hoy que ninguno de los delitos contemplados en el decreto que creó esos tribunales aparecían en el código penal guatemalteco cuando este país firmó sin reservas la convención que se comprometió a cumplir fielmente.

La Comisión reveló el asunto al concluir su primer período de sesiones del año en el que completó un informe sobre la situación general en Guatemala.

El documento ha sido enviado a las autoridades de ese país para que hagan los descargos del caso antes de darlo a publicidad.

En otro orden, la Comisión dijo que aceptó las invitaciones de Grenada, Suriname y El Salvador para efectuar una evaluación de la situación en esos países sobre las bases de las pesquisas efectuadas en el lugar de los hechos.

En ambiente poco propicio se reanudó Conferencia de Madrid

MADRID, 19 (AP).- Los delegados del Este y el Oeste mantienen aún hondas divergencias en torno al texto del comunicado final de la Conferencia sobre Seguridad Europea, integrada por 35 países, dijeron representantes de ambos bloques.

Al restar importancia a rumores de que existían amplias divergencias entre los 16 miembros de la Organización del Tratado del Atlántico Norte en torno al documento final, el principal negociador norteamericano, Max Kampelman, dijo después de la plenaria habitual de hoy que había "muy poca divergencia" entre los miembros de la alianza atlántica, pero que las divergencias entre el Este y el Oeste eran "profundas".

La Conferencia, que dura ya 29 meses, se reanudó, ayer después de un receso de tres semanas con ocasión de la Pascua Florida, durante el cual los delegados examinaron con sus gobiernos respectivos el contenido de un documento final preparado por los ocho países neutrales y no alineados en la reunión.

El delegado jefe soviético, Anatoli Kovaliov, dijo a la plenaria que su país y el bloque oriental consideraban que el borrador podría ser "la base" de un acuerdo final.

Pero indicó que los países del Pacto de Varsovia consideraban que el documento necesitaba "ciertas mejoras sustanciales".

Kovaliov no indicó cuáles serían las mejoras, pero dijo que "los intentos de ciertas delegaciones en insistir en ciertas enmiendas que ellos mismos saben que no resultan aceptables a países", era una táctica decidida para "prolongar la Conferencia de Madrid hasta el absurdo".

Fuentes de la Conferencia dijeron que los norteamericanos están firmemente opuestos a excluir del documento final enmiendas propuestas por los países occidentales en noviembre, de que, entre otras cosas, tratan sobre los derechos humanos, el derecho a la huelga y la no interferencia de programas de radio por parte de los países signatarios.

Se sabe que los soviéticos y el bloque oriental están muy interesados en que concluya la Conferencia de Seguridad de modo que pueda convocarse a una Conferencia Europea de Desarme.

La Conferencia fue convocada para revisar y dar renovado ímpetu al Acta final de Helsinki, firmada en 1975.

EE.UU. expulsó a dos cubanos

WASHINGTON, 19 (AP).- El Departamento de Estado reveló hoy que dos diplomáticos de la representación de Cuba ante las Naciones Unidas fueron expulsados de Estados Unidos, acusados de espionaje.

El portavoz Alan Romberg identificó a los diplomáticos como el Tercer Secretario Ramón Salup Canto y el agregado Joaquín Rodríguez Penton Cejas, quienes recibieron un plazo de 48 horas para abandonar el país.

Dijo que los dos "estaban comprometidos en actividades de inteligencia hostiles contra Estados Unidos en violación" de su status diplomático en la ONU.

Policía interrogó a Walesa para luego darle libertad

VARSOVIA, 19 (AP). La Policía interrogó hoy por cuarta vez en una semana a Lech Walesa, jefe del proscrito sindicato Solidaridad, sobre sus contactos con dirigentes de organización que están fugitivos.

Walesa fue liberado tras un interrogatorio de cuatro horas según dijo un vocero del sindicalista en su departamento en la ciudad de Gdansk. En una conversación telefónica anterior, Walesa volvió a "negarse a responder preguntas" de la Policía.

El dirigente fue interrogado ayer durante siete horas después de ser detenido mientras viajaba en automóvil de Gdansk a Varsovia, dijo a The Associated Press por teléfono su esposa, Danuta Walesa. Previamente fue interrogado el 15 de abril después que anunció que se reunió con cinco dirigentes fugitivos de Solidaridad, por primera vez desde que fue liberado de su internación en noviembre.

Esos dirigentes constituyeron la "Comisión Coordinadora Temporaria" e instaron a los trabajadores a realizar manifestaciones de protesta el 1 de mayo. El diario gubernamental de hoy que, con ese llamamiento, el movimiento clandestino de solidaridad está creando la posibilidad de un enfrentamiento sobre la planeada visita del Papa Juan Pablo II a Polonia.

Conclusiones de la reunión del Grupo de los 77 se discutirán esta semana

NACIONES UNIDAS, 19 (AP).- Las propuestas conjuntas latinoamericano-afro-asiáticas elaboradas en la reciente reunión en Buenos Aires a nivel ministerial del Grupo de los 77 serán discutidas en el curso de esta semana o comienzos de la próxima por las potencias industrializadas, posiblemente en Ginebra, declaró Gamani Corea, Secretario General de la Conferencia de Naciones Unidas sobre Comercio y Desarrollo (UNCTAD).

De este diálogo, que podría calificarse de Norte-Sur, previo a la VII Conferencia de UNCTAD a celebrarse en Belgrado en junio para obtener una reacción preliminar de las naciones industrializadas en cuanto a la posición conjunta adoptada en Buenos Aires por los países en desarrollo frente a la seria crisis económico-financiera", dijo Corea.

Expresó que era ligeramente optimista en cuanto a lo que podría lograrse en la reunión de Belgrado, porque "han surgido nuevos elementos que, indudablemente, harán ver a las potencias industrializadas que la crisis no se podrá resolver considerando problemas específicos aislados. Además, la delicada situación tanto en el sector del comercio, monetario y las finanzas, obligará abordar los problemas de una manera global en busca de algún programa de acción que pueda reactivar la economía y el desarrollo de todos los países".

Corea señaló que los países industrializados tradicionalmente operan en grupo en la UNCTAD y, en consecuencia, presentan sus propuestas en conjunto. Esto mismo ocurrirá en Belgrado con el llamado Grupo de los 77, que hoy conforman 125 países. Las tres regiones, América Latina, Africa y Asia, después de trazar separadamente sus esquemas regionales, los unificaron en Buenos Aires para el cónclave de la UNCTAD. Precisó Corea que tenía la convicción de que ambas partes, Norte y Sur, han comprendido que ha llegado el momento de "lanzar un proceso de recuperación en el marco económico y financiero y reactivar el desarrollo".

Subrayó que su optimismo se fundaba en el cambio que se ha operado en relación con la idea que se sustentaba hace seis o nueve meses atrás. "Ahora, hay una atmósfera diferente que hace pensar que se pueda concretar algo, aunque no se espere mucho". Añadió que el año pasado los esfuerzos se concentraron acentuadamente en combatir la inflación y en la necesidad de contraer las economías. Sin embargo, los países industrializados parecen comprender ahora que ha llegado el momento de encarar "la situación de la desocupación, la producción y, además, han comprendido también que la crisis en los países en desarrollo como México, Brasil y otros, muchos, puede destruir toda la estructura económico-financiera internacional".

Manifestó que estos elementos nuevos hacen que los gobiernos estén adoptando una actitud más responsable en cuanto a la reunión de Belgrado, donde podría lograrse un acuerdo sobre un plan de recuperación y desarrollo que contemplaría la reactivación de la economía con medidas sobre el comercio, materias primas y la cuestión financiera "pero se debe actuar urgentemente, porque la situación así lo requiere".

Corea dijo que no podía dejar de reconocer "lo difícil que será una conferencia global de esta naturaleza, pero como lo he indicado a todos los gobiernos este es el único evento de 1983 y, quizás, de 1984, que ofrece la oportunidad para que todos los gobiernos se reúnan en un cónclave ecuménico para analizar y buscar una salida a la seria situación económico-financiera del mundo".

Sugirió que la UNCTAD de Belgrado debería servir también "para hacer un análisis a largo plazo, porque nos estamos reuniendo al inicio de la década del 80 y nos confrontamos con las perspectivas de nuevos retos no sólo dentro de esta década sino también en la próxima".

"Por lo tanto", dijo, "la reunión de Belgrado es una ocasión para contemplar el panorama de cada región y considerar cuáles son las respuestas que necesitan. Sería muy desalentador que la Conferencia de Belgrado se abocara a discutir simplemente la crisis inmediata, sin tener en cuenta que lo que se ha visto no ha sido una crisis de países, sino también una crisis de sistemas en el comercio, monetaria, finanzas... de ahí que debemos asegurarnos de lograr un acuerdo sobre la necesidad de examinar estos sistemas a la luz de los cambios que se vienen operando a fin de planear para el futuro y considerar las reformas que puedan ser necesarias".

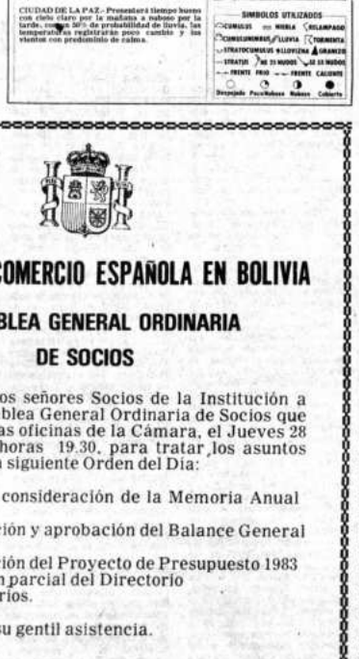

RECOMPENSA $b. 50.000.-

A LA PERSONA QUE DE DATOS SOBRE UN RELOJ ROLEX FONDO BLANCO EXTRAVIADO EN EL TRAMO DE LA PLAZA DEL ESTADIO A CALACOTO EL DIA 18 DEL PRESENTE. TELEFONOS: 353089-792166.

EDICTO

El Dr. Juan Heredia Salvatierra, Juez Primero de Partido en lo Civil de la Capital.

HACE SABER, que mediante el presente edicto, cita, llama notifica y emplaza a: DELIA BEATRIZ ALVAREZ, para que por si o mediante apoderado humanos defensa dentro del juicio civil ejecutivo seguido por el BANCO BOLIVIANO AMERICANO contra UTAMA TOURS S.R.L. Y DELIA BEATRIZ ALVAREZ sobre cobro de Pesos Bolivianos y cuyos recaudos son transcritos con el tenor siguiente:-

MEMORIAL CURSANTE A FOJAS SEIS DE OBRADOS.-

Señor Juez de Partido en lo Civil.- Apersonamiento y demanda ejecutiva.- Otrosí 1ro.- Retención de Fondos.- Otrosí 2do.- Inscripción.- Otrosí 3ro.- Domicilio.- GUILLERMO SALCEDO TERCEROS, en representación legal del BANCO BOLIVIANO AMERICANO, mayor de edad, casado, vecino de esta ciudad, con domicilio, en calle San Salvador N°. 1022 y hábil por derecho; ante las consideraciones de Ud. con todo respeto digo:-

Por el Poder especial y bastante que acompaño, se acredita que el Banco Boliviano Americano, me ha conferido su representación, por lo que solicito a su Autoridad, se sirva tenerme como parte y disponer se entiendan con mi persona ulteriores diligencias del juicio.-

En cumplimiento a lo determinado por el Art.327 del Código de Procedimiento Civil, debo manifestar a su probidad, que mis mandantes, es decir; el Banco, es una Institución legalmente establecida en el país, siendo sus personeros legales los señores Luis E. Siles, Presidente del Directorio y José A. Arias, Vice-presidente ejecutivo, con domicilio en esta ciudad.-

Por la letra de cambio N°. 333983 debidamente protestada que adjunto, se evidencia que UTAMA TOURS S.R.L. y Delia Beatriz Alvarez, adeudan a mis mandantes la suma de $b. 250.000.-. Al presente y en virtud de lo prescrito por el Art. 587 del Código de Comercio, interpongo la presente demanda ejecutiva en contra de los nombrados deudores, pidiendo de Ud. se sirva dictar el correspondiente AUTO DE INTIMIDACION DE PAGO, ordenando que UTAMA TOURS S.R.L. representado legalmente por HORACIO WELL.- Mayor de edad, hábil por derecho, con domicilio en la Av. 16 de Julio, Edf. Alameda Planta Baja Of. 10 en calidad de girador y a DELIA BEATRIZ ALVAREZ mayor de edad hábil por derecho, con domicilio en Av. 6 de Agosto N°. 2576, como aceptante; dentro del tercero dia de sus citaciones, paguen al BANCO BOLIVIANO AMERICANO, la suma de DOSCIENTOS CINCUENTA MIL 00/100 PESOS BOLIVIANOS.- ($b. 250.000.-), más intereses legales, gastos y costas del juicio, sin perjuicio de proceder al embargo de sus propios bienes.- Otrosí 1°.- Pido a Ud. se sirva ordenar la retención de fondos de los ejecutados que pudieran tener en los diferentes Bancos de la localidad, debiendo al efecto dirigirse oficio al Dpto. de Fiscalización del Banco Central de Bolivia.- Otrosí 2do.- Asimismo, solicito se ordene la Inscripción preventiva de la presente demanda en la Oficina de Derechos Reales, con entrega de los testimonios de ley, en la Dirección de Tránsito y Teléfonos Automáticos S.A., sobre acción N°. 353089, mediante los oficios respectivos.-

Otrosí 3ro.- Señalo domicilio en Av. Camacho Esq. Loayza, 4°. Piso Dpto. Legal.- Será Justicia, etc.-

La Paz, Octubre 4 de 1982.- Fdo. Carlos Henrich Arauz.- Abogado.- Fdo.- Ilegible.

AUTO INTIMATORIO CURSANTE A FOJAS SIETE DE OBRADOS.-

Resol. N°. /82.- Juzgado Primero de Partido en lo Civil de la Capital, etc.—

Auto Intimatorio.- Dentro del proceso civil ejecutivo seguido por el Banco Boliviano Americano contra UTAMA TOURS S.R.L. y Delia Beatriz Alvarez, sobre cobro de Pesos Bolivianos.—

A, 25 de noviembre de 1982.- Vistos: La letra de cambio N°. 0333983, debidamente protestada, fuerza ejecutiva, la liquidez, exigibilidad, plazo vencido de la obligación, la competencia del Juzgado y la personería de las partes, citese con la demanda y auto intimatorio a UTAMA TOURS S.R.L. Y DELIA BEATRIZ ALVAREZ, para que al tercero dia de su legal citación dén y paguen al BANCO BOLIVIANO AMERICANO en la persona de su representante legal Sr. HORACIO WELL., y en calidad de girador a DELIA BEATRIZ ALVAREZ, para que al tercero dia de su legal citación dén y paguen al Banco Boliviano Americano en la persona de su representante legal Guillermo Salcedo Terceros la suma de Pesos Bolivianos Doscientos Cincuenta mil ($b. 250.000.—) más intereses legales y costas del juicio si los hubiere. Sin perjuicio de lo anterior librese mandamiento de embargo sobre los bienes propios de los ejecutados hasta el monto total de lo adeudado de conformidad con lo dispuesto en los arts. 486 y siguientes del Código de Procedimiento Civil, 1470 del Código Civil, 580, 582 del Código de Comercio.

Al Otrosí 1°.- Ofíciese al Departamento de Fiscalización del Banco Central de Bolivia al fin solicitado.

Al Otrosí 2do.- Previamente aclárese sobre que bienes se solicita la anotación preventiva en Derechos Reales y Dirección de Tránsito, Ofíciese a Teléfonos Automáticos al fin impetrado.- Al Otrosí 3ro.- Por señalado el domicilio.- TOMESE RAZON.- Fdo. Dr. Juan Heredia Salvatierra.- Juez Primero de Partido en lo Civil.- Fdo.- Ante mi.- César Mercado.- Secretario del Juzgado Primero de Partido en lo Civil.

MEMORIAL CURSANTE A FOJAS NUEVE DE OBRADOS.- Señor Juez Primero de Partido en lo Civil.- Notificación mediante cédula.- Otrosí.- Notificación por Edicto.

GUILLERMO SALCEDO TERCEROS, en representación legal del BANCO BOLIVIANO AMERICANO, en el juicio ejecutivo seguido contra UTAMA S.R.L. Y DELIA BEATRIZ ALVAREZ, sobre cobro de Dólares Americanos ante las consideraciones de Ud. con todo respeto, digo: Por la representación del Señor Oficial de Diligencias del Juzgado, se evidencia que el representante legal de UTAMA TOURS S.R.L., fué buscado por dos veces consecutivas, no habiendo sido habido para su notificación legal con la demanda y auto intimatorio respectivo; por lo que en mérito a esa representación y del Art. 121 del Código de Procedimiento Civil, solicito a Ud. se sirva ordenar la notificación mediante cédula y con las formalidades de ley.

Otrosí.- Asimismo, por dicha representación se evidencia que la otra ejecutada DELIA BEATRIZ ALVAREZ, no ha podido ser habida en el domicilio que hemos señalado, por cuanto no existe dicha numeración, ignorándose al presente su actual domicilio; por lo que al amparo de lo dispuesto por el art. 124 del Código de Procedimiento Civil, solicito a su Autoridad, se sirva ordenar la notificación de dicha ejecutada mediante Edicto publicado en la prensa local, haciendo la protestada de prestar el correspondiente juramento conforme a ley.- Será Justicia, etc.- La Paz, Diciembre 10, de 1982.- Fdo. Quintin Apaza.- Abogado.- Fdo. Ilegible.-

AUTO QUE LE CORRESPONDE.- A. 11 de diciembre de 1982.- Vistos.- La representación del Sr. Oficial de Diligencias del Juzgado, el aviso judicial de fs. 8 citese y emplácese a HORACIO WELL, representante de la firma UTAMA TOURS S.R.L., con la demanda y auto intimatorio de fs. 7 de conformidad con el art. 121 del Código de Procedimiento Civil.

Al Otrosí.- Citése con la demanda y auto intimatorio de fs. 7 a DELIA BEATRIZ ALVAREZ mediante edictos de Ley previo juramento de conformidad con el Art. 124 del Código de Procedimiento Civil.

Fdo. Juan Heredia Salvatierra.- Juez Primero de Partido en lo Civil.- Fdo. Ante mi.- César Mercado Secretario del Juzgado Primero de Partido en lo Civil.

Es librado en la ciudad de La Paz, a los treinta días del mes de marzo de mil novecientos ochenta y tres años.

P.O. del Sr. J. 1°. de P. en lo C.

CESAR A. MERCADO HERNANI
Secretario del Juzgado
Primero de Partido en lo Civil

(Sello) Distrito Judicial de La Paz.- Juzgado 1ro. de Partido en lo Civil.- Bolivia.

CAMARA DE COMERCIO ESPAÑOLA EN BOLIVIA

ASAMBLEA GENERAL ORDINARIA DE SOCIOS

Se invita a los señores Socios de la Institución a asistir a la Asamblea General Ordinaria de Socios que se efectuará en las oficinas de la Cámara, el Jueves 28 del corriente, a horas 19.30, para tratar los asuntos consignados en la siguiente Orden del Día:

1. Lectura y consideración de la Memoria Anual 1982.
2. Consideración y aprobación del Balance General 1982.
3. Consideración del Proyecto de Presupuesto 1983
4. Renovación parcial del Directorio
5. Asuntos varios.

Se agradece su gentil asistencia.

La Paz, abril de 1983

EL DIRECTORIO

Anuncie en RESENCIA

AGENDA

PRESENCIA Av. Mariscal Santa Cruz. Edificio Esperanza piso, teléfonos 372349- 372341 - 351998 - 352172 - 352178. Precios de PRESENCIA en Santa Cruz: Días ordinarios $b. 40.-; jueves y domingos $b. 50.-

ROL DE ESTABLECIMIENTOS FARMACEUTICOS CORRESPONDIENTE A LOS DIAS 16 AL 23/ABRIL/1983

LOS PINOS Calle 21 N°. 8323 - Calacoto Tel. 79051 **ALTO OBRAJES** Federico Jofré 1472 Tel. 78556 **VICTORIA** Pedro Salazar 270 Tel. 362275. **ROSA** Fernando Guachalla (Edif. San Antonio) Tel. 34380 **CENTRAL** Colombia esq. Héroes del Acre **ORURO** Colón 635 Tel. 379696 **SAGRADO CORAZON** Bueno y Camacho 204 Tel. 354060 **LA PLATA** Armentia 660 Tel. 327369 **SAAVEDRA** Av. Saavedra 2240 Tel. 325165 **SAN CRISTOBAL** Tejada Sorzano Tel. 362892 **VENUS** Cruce V. Copacabana y V. S. Antonio **BAPTISTA** Av. Bautista 990. **MENDEZ** **CURSAL** Av. Buenos Aires 826 Tel. 367111 **SAGA** **NAGA** Sagárnaga y Rodríguez Tel. 325864. **LITORAL** Av. 12 de Octubre - El Alto.

TARIJA

Del 16 al 23 de Abril Farmacia **SANTA MARIA** Sucre N-902 Tel. 2057. **ESPAÑOLA** J.M. Saracho N-985 Tel. 3510.

ORURO

Del 16 al 22 de Abril Farmacia **SANTA CECILIA** Adolfo Mier 6 de Octubre y Potosí. Teléfono 1150 **Farmacia COPACABANA** 6 de Octubre. León y 1 Noviembre. Teléfono 42300.

POTOSI

Del 16 al 22 de Abril, Farmacia **SANTIAGO** Calle Bustillo N°. 543 Telf. 2-2098, Farmacia **SAN FRANCISCO** Calle Bolivar 573 Telf. 2-2058.

Del 23 al 29 de Abril Farmacia **BOLIVIANA** Plaza A. de Ibañez N°. 15. Telf. 2-3911. Farmacia **SUCRE** Calle Bustillo N°. 907 Telf. 2-4838.

Del 30 de Abril al 6 de Mayo Farmacia **CENTRAL** Calle Bolivar 613 Telf. 2-2011. **BRISTOL** Av. Villazón Esq. Alba Telf. 2-2895.

Del 7 al 13 de Mayo Farmacia **ANTONINO** Plaza Eduardo Avaroa Telf. 2-5030. Farm. **COPACABANA** Calle Chayanta 1132 Tel. 2-2347.

TRINIDAD

SUDAMERICANA, Centro de la ciudad

FLORES

TERMINAL TERRESTRE "CIUDAD DE LA PAZ". Tels. 367275 - 367276.
ABAROA. Tel. 327096.
ANDINO. Tel. 370421.
ATLAS. Tel. 328671.
BUSTILLO. Tel. 326894.
BOLIVIA. Tel. 355854.
CONTINENTAL. Tel. 329061.
COPACABANA. Tels. 366783 - 327211.
CSINE. Tel. 361371.
EL DORADO. Tel. 140375.
SAN LORENZO. Tel. 328911.
KIRKINCHO. Tel. 354617.
KORILAZO. Tel. 323810.
LA VELOZ DEL SUD. Tel. 371416.
TRANSPORTES LA PAZ. Tel. 340475.
URUS. Tel. 350793.
AUTOLINEAS INCAWI. Tel. 328981.
CINTA DE PLATA. Avda. Manco Kapac.
EL CHAPACO. Chuquisaca esq. Tupiza N°. 342. Tel. 340758.
MANCO KAPAC. Tumusla N°. 106. Tel. 350033.
ORIENTE. Tel. 327551.
TRANSRIVEROS. Avda. Montes N°. 660. Tel. 340475.
TRANSPORTE PESADO A LARGA DISTANCIA. Independencia N°. 3129 Telf. 325081.
YUNGUEÑA. Avda. de las Americas. N°. 344 (Villa Fátima) 312344.
RELAMPAGO. Tel. 369758.
TRANSPORTE PESADO Oficina del Sur. Independencia N°. 3129 Telf. 3 8575.

TELEFONOS DE URGENCIA

HOSPITAL DE CLINICAS. Maternidad 371274 - 371275
Tránsito 371271
Ambulancia Pública 118
Maternidad
Neurocirugía
Pensionado
Boliviana Power Co. Ltda. Reclamos
Bomberos
Hospital de Clínicas Central
Atención de Parto Domiciliario
Policía Patrulla
AASANA (Aeropuerto-Informaciones)
Línea Piloto
SAMAPA
Dirección Nal. de Investigación 356174
Estación Central 353510
BUSCAMPVIL. Central Marítimo

H. MUNICIPALIDAD DE LA PAZ

Teléfonos del Relen
Municipal de Emergencia 371236
TASA. Reclamos 133. Informaciones 504. Sabado Hora 11 Larga Distancia Interior 256400. Interior 101. Informes 35020

EMPRESAS AEREAS

LLOYD AEREO BOLIVIANO. 351155 - 351157 - 371270 - 353606
LUFTHANSA. Oficinas Ciudad Central 371270-71-72-73. Oficinas Aeropuerto 811921-22. Oficinas Gasp. Arce 811921
AEROLINEAS ARGENTINAS. Tel. 351711
AIR FRANCE. Tel. 351740
EASTERN AIR LINES INC. Av. Camacho 1245 Telefonos 372008/11. Reservas 353160/1. Aeropuerto 810125. Carga 810215
LINEA AEREA IMPERIAL
La Paz: Edif. Municipal de Zepita. Local Comercial N°. 3. Telf. 369307-369308. Potosí: Calle Matos N°. 86. Telf. 2-6417. Cochabamba 6452. Sucre: Plaza 25 de Mayo. Telef. 3-2411. Santa Cruz: Hermanos 7818 esq. Bautista. UNITOURS Ltda. Telf. 29832 Casilla 1073. Santa Cruz: AGENCIA CRUCI Nº 24 Telf. 3-2441. Trabajar de Mañana 717 Telf. 41088 36372 Casilla 2-1.
SAMA-TOURS. Sucre 670. Telf. 3394-3600 Casilla 61.

Implicado en asesinato de Prats

Argentina iniciará trámites para la extradición del norteamericano Townley

BUENOS AIRES, 19 (AP).- El Juez Federal Eduardo Marquard pidió hoy a la cancillería que inicie los trámites para pedir a los Estados Unidos la extradición del norteamericano Michael Vernon Townley, para juzgarlo por el asesinato del General chileno Carlos Prats y de su esposa, ocurrido en Buenos Aires el 30 de septiembre de 1974.

Marquard hizo el pedido a solicitud del Fiscal de Estado, en la causa abierta por la muerte de Prats, Comandante en Jefe del Ejército Chileno durante el gobierno del Presidente Salvador Allende. El Juez dijo que la extradición es procedente en virtud del tratado existente entre Argentina y los Estados Unidos, firmado el 21 de enero de 1972.

Townley, quien admitió trabajar para la disuelta Dirección Nacional de Inteligencia (DINA), de Chile, cumple condena en su país por el asesinato en Washington del ex-Canciller chileno Orlando Letelier, en cuyo vehículo admitió haber colocado una bomba, que también causó la muerte de Ronnie Moffit, ayudante de Letelier.

El atentado a Prats y su esposa, Sofía Cuthbert, tuvo características características al cometido contra Letelier. El Fiscal Oscar Mario Salvi, en dictamen del 7 de febrero de 1980, expresó que "luego de una paciente y prolija investigación, puedo afirmar sin hesitación que el doble homicidio (de Prats y su esposa) fue ejecutado por el ciudadano norteamericano Michael Townley, quien contó con la colaboración de autoridades chilenas, quienes presumiblemente también planificaron el atentado en razón del carácter de opositor de la víctima al régimen gubernamental instalado en Chile con el General Augusto Pinochet".

Pero el Juez Marquard, en su fallo, no se pronunció sobre el pedido de extradición que el Fiscal solicitó contra el Capitán del Ejército chileno Armando Fernandez Larios, también involucrado en el caso Letelier. Townley, afirmó el fiscal, ingresó con un pasaporte falso a la Argentina el 10 de septiembre de 1974 y regresó a Chile, vía Uruguay, el 30 de septiembre del mismo año. El mismo día del asesinato de Prats. En Buenos Aires se habría reunido con Fernández Larios en un hotel céntrico, según fuentes locales.

La agencia noticiosa privada Diarios y Noticias, (DYN) informó hoy que las tres hijas del General Prats, que viajaron desde Santiago, fueron informadas esta mañana por autoridades judiciales sobre el estado de la investigación por el asesinato del militar chileno.

Sofía, Cecilia y María Angélica Prats, que llegaron hace una semana, se entrevistaron esta mañana con Daniel Saint Jean, uno de los Secretarios del Juez Marquard. Antes habían sido recibidas por el ex-Fiscal Salvi, designado recientemente Juez Federal, quien reclamó en su anterior cargo las extradiciones de Townley y de Fernández Larios.

En declaraciones que formularon en el hotel donde se alojan, las hijas de Prats dijeron que quieren que quede bien en claro que sus gestiones en la Argentina no buscaron connotación política, porque así lo impone la independencia partidaria de padre. Dijeron también que a pesar de los nueve años transcurridos, confían siempre en la Justicia argentina.

Comité Pro-retorno de Exiliados protesta contra gobierno chileno

SANTIAGO DE CHILE, 19 (AP).- Miembros del Comité Pro-Retorno de exiliados calificaron hoy como "una burla" la política del gobierno de permitir el retorno de exiliados puesta en vigor desde diciembre pasado y afirmaron que de los 357 autorizados a retornar solo 229 deberían haber pedido permiso.

"Las listas de autorizados a retornar desde el 24 de diciembre son una burla y suelen provocar más daño aún. Lo esencial es que se reconozca el derecho de vivir en su patria y sin condiciones", dijo el abogado Fernando Zegers.

El Comité Pro-retorno de Exiliados y una Comisión Antirrepresiva del Pueblo realizaron este mes un "encuentro de reflexión y lucha por el fin del exilio", en el que según dijeron participaron unas 200 personas.

Indicaron que de las 357 personas autorizadas a retornar, 99 habían salido del país sin problemas, dos fallecieron antes de la publicación de las listas, dos habían regresado sin problemas y nueve habían salido con visas de cortesía otorgadas por embajadas.

Los asistentes al encuentro, según informaron en rueda de prensa, dijeron que el exilio es "Fundamentalmente un problema político", y que su solución también debe ser política. Acordaron también reforzar la movilización "por el restablecimiento del derecho a vivir en la patria, por el esclarecimiento de todos los casos de detenidos - desaparecidos y ejecutados, la amnistía de los presos políticos y relegados, el término de las relegaciones administrativas, la verdad sobre los crímenes no resueltos, la disolución de la Central Nacional de Informaciones (CNI), el término de los estados de emergencia y el pleno respeto a los derechos individuales y sociales".

Piden rehabilitación de todos los políticos en el Uruguay

MONTEVIDEO, 19 (EFE).- La amenaza del Partido Blanco de retirarse del proceso de democratización de Uruguay, si el régimen militar no rehabilita a la totalidad de los políticos, ha puesto un nuevo elemento de tensión para el diálogo con las Fuerzas Armadas.

Los "Blancos", dominados por la oposición, tras las elecciones primarias del pasado 28 de noviembre, anunciaron hoy que estudian la no presentación de candidatos para las elecciones de 1984, si se mantiene la discriminación política en el país.

Dos directores del partido, Juan Martín Posadas y Gonzalo Aguirre, coincidieron en señalar el camino de rebeldía, a pocos días de comenzar las conversaciones entre políticos y militares para estudiar la nueva constitución del país y las elecciones del año próximo, que deberán poner fin a once años de gobierno controlado por las Fuerzas Armadas.

El partido blanco, una de las mayores fuerzas políticas del país, que divide más del 30 por 100 de los votos ciudadanos con los colorados, tiene a su principal líder, Wilson Ferreira Aldunate, proscrito por el régimen.

Ferreira Aldunate, reclamado por la justicia penal militar, fue procesado en ausencia por actos subversivos, y se encuentra actualmente exiliado en Londres.

Las relaciones entre militares y los políticos deterioraron en las últi semanas, aún sin abr oficialmente el diálogo pa democratización del país, una serie de declaraciones ambas partes en las cuale acusan recíprocamente.

Médico cubano en huelga de hambre sufrió ayer pérdida de conocimiento

CARACAS, 19 (AP).- El médico anticastrista cubano Orlando Bosch, en huelga de hambre desde hace 34 días, sufrió hoy pérdida del conocimiento y se teme por su vida, dijo su esposa, Adriana de Bosch.

"Orlando perdió el conocimiento y los médicos tardaron cuatro o cinco horas en reanimarlo... su estado se deteriora por momentos", dijo la señora Bosch en entrevista telefónica.

Uno de los abogados, Pío Gonzalez, dijo que si Bosch cae en coma, probablemente sería alimentado por vía intravenosa. Gonzalez dijo que cree que Bosch no resistirá vivo hasta el fin de semana.

Bosch ha sido acusa junto con los venezolanos L Posada Carriles, Freddy L y Hernán Ricardo, de colo una bomba que estalló pleno vuelo.

Chile: mueren dos extremistas en enfrentamiento

SANTIAGO DE CHI 19 (EFE).-- Dos extremi resultaron muertos hoy un enfrentamiento fuerzas de la "Central cional de Informaci (CNI), cuando miembros esa institución les ordena que se detuvieseni mient circulaban por esta capit

Un comunicado ofi de la "CNI" agrega que, ese momento, uno de individuos efectuó el disparos contra la polici intentó lanzar una gran de mano, repeliendo agentes el ataque, a c secuencia de lo cual fue taron muertos en el acto dos extremistas.

Hallazgo de petróleo en Ecuador

QUITO, 19 (AP).- - Ecuador acaba de lograr el más importante hallazgo de petróleo en casi un cuarto de siglo, que podría aumentar sus reservas entre 100 y 300 millones de barriles, con la perforación del pozo Guarumo Uno, en el nororiente selvático.

El contralmirante Raúl Jaramillo, Gerente General de la Corporación Estatal Petrolera Ecuatoriana, (CEPE), dijo: "Es el mayor descubrimiento hidrocarburífico en 23 años".

El pozo, creca de la frontera con Colombia, produjo 3.286 barriles diarios de crudo de 30 grados api, a una profundidad de 10.491 pies.

Jaramillo agregó que la perforación reveló que los campos Secoya, Shuara, Shushuqui, Pacayacu y Guarumo forman un solo y enorme depósito de petróleo, el tercero en importancia en el país.

Brasil incrementa fuerzas militares en su región norte

SAO PAULO, 19 (AP).- Brasil está incrementando sus fuerzas militares en su región norte, cerca de donde Venezuela y Guyana tienen su disputa territorial por la región del Esequibo.

El Ministetro de la Aeronáutica, Delio Jardim de Mattos, anunció que se construirá una base aérea en el territorio de Roraima, una despoblada región que limita con Venezuela y Guyana. En enero, el Ejército estableció en Boa Vista, capital del territorio, una unidad de 250 hombres, con tanques y otros blindados. Una unidad similar se instalará en el Estado de Rondonia, limítrofe con BOLIVIA.

El Coronel Mario José Santana Filho, de la Oficina de Relaciones Públicas del Ministerio de Aeronáutica, dijo a la AP que las tensiones entre Venezuela y Guyana son una de las razones para construir la base.

Brasil no sólo se preocupa por la disputa sino también por los informes sobre la presencia de asesores cubanos en Surinam .

El Ministro para Asuntos de Tierras, General Danilo Venturini, visitó Surinam y el gobierno brasileño dijo luego que se comprometió con el dirigente de ese país, Coronel Desire Bouterse a "preservar a América del Sur de los efectos de enfrentamientos que le son extraños".

Según "Jornal Do Brasil" Estados Unidos insta a Brasil a montar un programa de ayuda a Surinam para impedir que se acerque a Cuba. Brasil no tiene relaciones diplomáticas con Cuba, a la que acusa de apoyar la revolución. Surinam tiene también un problema territorial con Guyana.

Según Santana, las bases son parte de un fortalecimiento militar en la región. El 21 de marzo la aeronáutica inauguró un comando regional en Manaus, capital del Estado del Amazonas.

Dijo que se espera que en julio el gobierno apruebe un pedido de la Fuerza Aérea para aumentar el personal en las nuevas instalaciones.

Presidente hondureño asegura que su país no atacará a Nicaragua

TEGUCIGALPA, 19 (AP).- El Presidente Roberto Suazo Córdova aseguró hoy que Honduras jamás atacará a Nicaragua, y dijo que tiene fe en las gestiones efectuadas actualmente por Colombia, Venezuela, México y Panamá para pacificar a Centroamérica.

Dijo que "el problema centroamericano no es de carácter bilateral, sino que regional y global, debido a que la subversión ha sido ordenada en toda el área por el comunismo internacional".

En una entrevista concedida a una cadena radial local, Suazo Córdova reiteró que "Honduras está abierta al diálogo para resolver pacíficamente los problemas que enfrenta el país y la región".

El Mandatario condenó asimismo el armamentismo y el tráfico ilegal de armas, así como también la presencia de asesores militares de otras naciones y el establecimiento de bases militares extranjeras en Centroamérica.

"Por ello, hemos solicitado que una comisión internacional supervise el armamento en poder de todos los ejércitos de Centroamérica y el número de militares extranjeros que se encuentran actualmente en el área".

"Honduras, para ello, está dispuesta a abrir sus puertos, aeropuertos y fronteras a fin de demostrar que en nuestro territorio todo está tranquilo y que no existe una actitud belicista para nuestros vecinos".

Recrudeció en los últimos días la actividad guerrillera en Colombia

BOGOTA, 19 (AP). La actividad de las guerrillas recrudeció en los últimos tres días en Colombia con un saldo de seis campesinos asesinados por los insurrectos, mientras que las Fuerzas Armadas lograron dar muerte a cinco rebeldes, informó el Ministerio de Defensa.

Las autodenominadas "Fuerzas Armadas Revolucionarias de Colombia" (FARC), la mayor guerrilla rural que opera en el país, asaltó ayer la población de Guaduales, situada en la zona bananera de Urabá, en el norte de Colombia y dio muerte a cuatro campesinos.

El Ministerio de Defensa dijo que en el asalto participaron alrededor de 30 hombres bien armados, quienes después de fusilar a los campesinos, saquearon los almacenes y pronunciaron arengas revolucionarias.

Otro comando de las FARC, integrado por 29 hombres y una mujer, asaltó ayer Providencia, caserío de 1.500 habitantes en la zona rural del nordeste del país, y dio muerte a dos labriegos.

Tropas del Ejército hicieron contacto el sábado con una columna del décimo frente de las FARC y dieron muerte a cinco guerrilleros. En el combate resultó herido de gravedad un capitán dijo el Ministerio de Defensa. La acción bélica se registró en Arauca, en la zona fronteriza con Venezuela.

Un comando del Ejército Popular de Liberación (EPL) guerrilla de inspiración maoísta, asaltó las bodegas del nuevo aeropuerto de Medellín, que se encuentra en construcción, y robó 11 escopetas, nueve revólveres y municiones. Las armas pertenecían a los encargados de la vigilancia de las obras.

La actividad de las guerrillas continúa a pesar de los esfuerzos del gobierno del Presidente Belisario Betancur en pro de la paz interna, mediante una amnistía general que permitió a unos 400 guerrilleros obtener la libertad y negociaciones directas con los jefes de los grupos alzados en armas.

Régimen argentino posterga publicación de un informe sobre lucha antiguerrillera

BUENOS AIRES, 19 (AP).- Fuentes informadas dijeron hoy que el informe del régimen militar sobre las características y motivos de su lucha contra las organizaciones guerrilleras de ultraizquierda, que debía conocerse esta semana, sólo será difundido a partir del 25 de abril.

La dilación, añadieron, evitaría que la 46ª Asamblea Plenaria de los Obispos Católicos de Argentina, iniciada ayer y que concluirá el sábado, tenga que pronunciarse sobre el documento.

Se espera que el informe contenga una justificación, política e histórica, de los severos métodos utilizados por las Fuerzas Armadas para diezmar a los otrora poderosos grupos guerrilleros.

Un importante sector de la Iglesia, recogiendo el clamor de organizaciones defensoras de los derechos humanos, partidos políticos y entidades cívicas, pide que los Obispos adopten una firme actitud para exigir al gobierno explicaciones sobre la suerte corrida por miles de personas que desaparecieron, después de ser detenidas, a partir de 1975. Otro grupo católico, en el cual figura el flamente Presidente del Consejo Episcopal Latinoamericano (CELAM) y Obispo de Avellaneda, Monseñor Antonio Quarracino, ha apoyado la tesis militar favorable a una "ley del olvido", para cancelar definitivamente esa ¡sangrienta etapa y sus consecuencias. En distintos grados, casi todos los partidos políticos critican la posición gubernamental de eludir, hasta ahora, el espinoso tema, al tiempo que coinciden en que la cuestión debería ser dirimida, en última instancia, por la Justicia Ordinaria.

El apoyo de la Iglesia Católica, religión oficial del Estado, es fundamental para los confesados proyectos del régimen militar de evitar que los miembros de las Fuerzas Armadas y organismos de seguridad sean procesados o sancionados en el futuro por su papel en la lucha anti-terrorista. Esas acciones, que el propio gobierno calificó de "guerra sucia", desencadenaron toda suerte de denuncias sobre violaciones a los derechos humanos, que incluyeron acusaciones de ejecuciones sumarias, torturas, detenciones ilegales.

Una entidad defensora de los derechos humanos, el Centro de Estudios Legales y Sociales (CELS), dijo que pronto dará a conocer un detallado informe con pruebas y testimonios sobre 47 centros de detención clandestinos del régimen militar, donde habrían sido conducidos muchos de los "detenid desaparecidos". Los cen casi todos cerrados a part 1979, funcionaban en esta ca y en el interior, a menud instalaciones militares policiales, dice el CELS.

El documento militar s la lucha anti-guerrillera, se el diario "La Nación", tendrá consideraciones c parativas con fenóm similares en otros países, demostrar la magnitud fenómeno guerrillero Argentina. Como prueba de dice el diario, el inf gubernamental mencion que hubo 3.027 enfrentamie de distinta intensidad, entr fuerzas de seguridad guerrilla.

"La Nación", dice tar que como complemento informe, el gobierno priva sus derechos políticos centenar de jefes o ideólog la guerrilla, "prófugos Justicia o con paradero conocido". El diario dice q lista de inhabilitados incl seguramente a los dirigente grupo "Montoneros" (pero radicalizado) Mario Firme Fernando Vaca Narva, Roberto Pardia, y a los lí del "Ejército Revolucionari Pueblo" (ERP) —de tend trotzkista— Enrique Gorri Merlo y Carlo Matarolo.

EMPRESAS ASOCIADAS

ECLA-ALTO

SALUDAN Y FELICITAN A SAMAPA EN SU 17 ANIVERSARIO

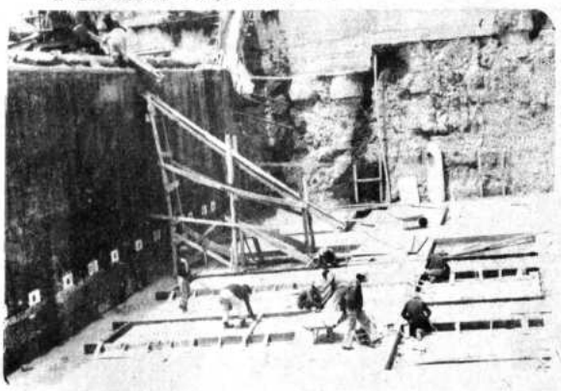

Estanque San Pedro, en construcción

Contribuimos con nuestro trabajo en la preocupación constante de SAMAPA por servir mejor a la ciudad de La Paz.

Por viaje

Se liquida 1 jgo. de living, TV a color, cocina, modular, maq. Multiuso para alimentos, 2 lamparitas, jgo. de Té, mesa esquinera, ropa LIBROS. Se atenderá en calle Potosí 1071 altos los días miércoles y jueves

MNRI

MINEROS, OBREROS Y CAMPESINOS

NOS MOVILIZAMOS POR:

* PARTICIPAR EN LA CONDUCCION DEL GOBIERNO
* CONTROLAR LA PRODUCCION
* PROFUNDIZAR LA REFORMA AGRARIA

¡ORGANIZARSE PARA LA LUCHA

MOVILIZARSE PARA VENCER!!

MNRI

Banco Agrícola dará financiamiento para reactivar agricultura en Potosí

POTOSI, 19 (PRESENCIA).- Ante la emergencia que confronta el departamento de Potosí, por la prolongada sequía, el Banco Agrícola de Bolivia destinará, en la presente gestión, alrededor de 500 millones de pesos bolivianos para reactivar la agricultura.

La información fue proporcionada en esta ciudad por el presidente de dicho banco, Lic. Walter Pereira Añez, quien llegó procedente de Tarija en un viaje de inspección y conocimiento.

Luego de reunirse con el personal de la agencia del Banco Agrícola de esta capital, Pereira Añez dialogó con la prensa e informó que, "efectivamente, la sequía está ocasionando graves problemas y, por esta razón, se destinarán 500 millones de pesos para créditos en el sector agropécuario".

Añadió que se atenderán requerimientos del cultivo de la quinua en los Lípez, como asimismo la industria vitivinícola en regiones de los Chichas, "hay varios renglones que atender y uno de ellos será también el cultivo de la papa en las pampas de Lequezana, donde se buscará la perforación de pozos para el riego".

"He instruido a la agencia regional de Potosí para que atienda en forma preferente y rápida toda iniciativa para reactivar la producción agrícola en el distrito", subrayó Pereira Añez.

Igualmente, el agente del Banco Agrícola en esta ciudad, Antonio Castro, reiteró que existe el propósito de dar un trato preferente a Potosí, por la emergencia que está atravesando por la sequía.

El presidente del Banco Agrícola de Bolivia, al ser preguntado sobre la marcha de la entidad, respondió que efectivamente hay problemas, como los numerosos deudores en mora, y que este aspecto será superado paulatinamente.

También hizo referencia a la nueva política que se dará al Banco Agrícola y que para ello se busca mayor funcionalidad y menos dependencia del Banco Central de Bolivia. "El interés que cobra el Banco Agrícola es del 38 por ciento, pero el 26 por ciento beneficia al Banco Central y nosotros no alcanzamos a pagar ni los gastos de operaciones" recordó.

"Queremos convertir el Banco Agrícola en una entidad funcional y que no esté amarrada a muchas burocracias", dijo Pereira Añez, a tiempo de informar que hay varias líneas de crédito en base a cooperación exterior, procedente de numerosos países.

"El señor presidente de la república ha comprendido nuestras iniciativas y nos ha dado su apoyo para introducir una política que realmente impulse la agricultura en Bolivia", concluyó.

Contratista reclama pago por obras de ampliación en Corani

COCHABAMBA, 19 (PRESENCIA).- El consorcio IMPRESIT-ICE, que construya obras de ampliación del embalse Corani para ENDE, pide a esta empresa le pague las certificaciones mensuales de avance de obra, desde el mes de octubre de 1982, caso contrario, rescindirá el contrato el 30 del presente mes, dejando cesantes a más de 500 trabajadores, según informaron personeros de esa firma constructora.

El consorcio construye para la Empresa Nacional de Electricidad, los túneles, tomas de canales de la ampliación de Corani, que permitirán duplicar la energía eléctrica que produce, de 75.000.000 m3 a 143.000.000 m3.

La ejecución de tan importante obra para el desarrollo energético del país, desde un principio, confrontó dificultades por la falta de pago oportuno, debido, en unos casos, a que el BID, por los problemas políticos y económicos planteados durante los gobiernos anteriores, suspendió los desembolsos y en otros por la falta de pago del aporte local, que debían efectuar ENDE y el gobierno. Se aclara que el proyecto debía ser financiado en forma mixta por el BID, ENDE y el gobierno.

Pese a la demora en los pagos, la empresa contratista ejecutó los trabajos a ritmo acelerado, encontrándose en situación de concluirlos totalmente antes de fin de año. Se remarcó que en los últimos días de febrero del año en curso, la empresa contratista obtuvo financiamiento de bancos extranjeros para ENDE, por un monto igual al aporte local, necesario para la conclusión de las obras, ya que los bancos privados comunicaron a ENDE su disponibilidad de conceder el crédito, hasta el primero de mayo próximo, exigiendo la garantía del Banco Central de Bolivia.

el consorcio contratista indica que, hasta la fecha, la Empresa Nacional de Electricidad no ha concluido las gestiones para obtener el aval del Banco Central de Bolivia y tampoco ha pagado las certificaciones en mora, lo que pone en serio riesgo la terminación de los trabajos del túnel Málaga y sus tomas y canales.

Se hace constar que, al producirse la rescisión del contrato, ENDE perderá la parte del financiamiento del BID aún no desembolsada, tendrá que volver a licitar la conclusión de las obras a un costo muy superior al actual, tendrá que resarcir al consorcio los daños y perjuicios ocasionados, postergará por mucho tiempo el aprovechamiento de la ampliación del embalse de Corani, lo que afectará sus ingresos, por tener que asumir el coste financiero de una obra no acabada y en suma, se inferirá un nuevo daño a la economía nacional y será otra frustración más para el desarrollo de Cochabamba.

Deudores en dólares protestan por declaraciones de ministro

COCHABAMBA, 19 (PRESENCIA).- La Asociación de Deudores en dólares hizo conocer su preocupación y molestia por las declaraciones del ministro Flavio Machicado, quien, según dijeron, hace una defensa franca y abierta de la banca y del comercio, sin comprender que todo lo que exponen ha sido ampliamente rebatido en diferentes reuniones.

De otro lado, indicaron que ellos no están de ninguna manera gestionando facilidades para los que se prestaron miles y millones de dólares y los transfirieron al extranjero, sino que están tratando de que se haga justicia con la gente de pocos recursos que se prestan unos pesos para construir unas habitaciones o comprar un vehículo y nunca para comprar haciendas, quintas, extensas propiedades.

Indicaron que confiaban en que la Cámara de Diputados adopte la misma posición que la de Senadores en este problema. Si hay que hacer algunas modificaciones que se las haga, dijeron, "porque tampoco queremos que nadie se perjudique, pero que se obre en justicia y favoreciendo a la gente que no alcanza, mensualmente, a ganar más de treinta mil pesos bolivianos".

MARCHA HACIA LA PAZ

Ante el giro que toman los acontecimientos, dijeron: "Estamos tomando nuevamente contactos con las delegaciones del interior, para iniciar la marcha hacia La Paz. "El problema radica ahora en Santa Cruz donde no tienen una vía para desplazarse a La Paz, "otros distritos estan listos para recibir la orden y salir hacia la sede del gobierno", dijeron los dirigentes y delegados de los deudores en dólares.

Huanuni sufre escasez de gas

HUANUNI, 19 (PRESENCIA).- En Huanuni, al igual que en otros distritos mineros, tambien existe completa escasez de gas licuado en los últimos días.

La Empresa Minera Huanuni hace esfuerzos para que se atienda a los trabajadores con este requerimiento, pero aún así no se logra alcanzar a las necesidades de los trabajadores; en tanto, en la población civil, este elemento indispensable ha desaparecido completamente, preocupando a los pobladores, que esperan que las autoridades normalicen el envío de gas licuado a este distrito y se dé solución a la difición que existe en los yacimientos mineros.

COMPRO MAQUINAS
(Usadas)
Pago $b. 27.000 coser, $b. 12.000 escribir, cocinas, T.V. muebles, ropa en cantidad, persianas, etc. Telf. 354382.

NUEVA UNIDAD ESCOLAR.- En la zona de San Pedro, las autoridades educativas de la Empresa Minera Huanuni, ante el crecimiento de los alumnos, han dispuesto la organización de una nueva unidad escolar, que albergará a estudiantes de nivel básico de esta populosa zona. A este acto, han sido invitados autoridades de la empresa y de la provincia, como el Profesor Miguel Tórrez Monterrey, Director General del Departamento Educativo de COMIBOL. La nueva escuela N° 5 "12 de Abril" cuenta con 480 alumnos y la dirección está a cargo de la profesora Silvia G. de Colodro, a quien colaborará un selecto cuerpo de profesores.

Críticas y medidas de presión contra profesionales de COMIBOL en huelga

ORURO, 19 (PRESENCIA).- La huelga de los profesionales de la Corporación Minera de Bolivia ingresó a su decimoquinto día, sin visos de solución, entre tanto, las críticas laborales a la actitud de los huelguistas aumenta de intensidad y, a partir de hoy, deriva en acciones de hecho, como la suspensión de provisiones en las pulperías, a los profesionales que no asistan a sus fuentes de trabajo.

Por otra parte, los huelguistas (ingenieros, técnicos, médicos, abogados, economistas), también reciben respaldo de organizaciones afines, como los profesionales de otras empresas.

SUSPENSION DE PULPERIA

El Sindicato de Trabajadores de San José, mediante un comunicado emitido ayer, complementado con declaraciones de varios trabajadores de ese centro minero, aledaño a esta ciudad, señala que fue decidida la suspensión de artículos alimenticios en las pulperías, a los profesionales en huelga.

El sindicato también rechaza, en el citado comunicado, "las falsas aseveraciones (de los técnicos), sobre una producción empírica, cuando la rica experiencia de los perforistas, laboreros, jefes de punta y de sección, han logrado, sin la ayuda técnica, una producción normal y aún superior".

Los dirigentes mineros también critican a los médicos, por haber suspendido la atención a sus pacientes.

Los médicos en huelga, por su parte, sostienen que la atención de emergencia, dispuesta desde el primer día de huelga, es normal y que en los casos de urgencia, inclusive acuden los médicos especialistas.

RESPALDO

Egresados y estudiantes del último semestre de la Facultad nacional de ingeniería, expresaron su respaldo a los profesionales de COMIBOL. En un voto resolutivo expedido ayer, manifestaron en parte: "Declaramos nuestro apoyo moral e incondicional a los profesionales y técnicos de COMIBOL, en razón de su justo pedido y solicitamos a las autoridades que soluccionen este grave problema, a la brevedad posible".

También piden a los trabajadores de COMIBOL reflexionar para apoyar a los profesionales en huelga.

Ministro de Transportes ayudará a solucionar problemas del Beni

TRINIDAD, 19 (PRESENCIA).- Como representante del Beni ante el gabinete, el ministro de transporte y comunicaciones, Hernándo Poppe Martínez, comprometió hacer lo posible para solucionar pronto los problemas más graves de este distrito.

Poppe dijo ser conocedor de la crisis que atraviesa Trinidad en su aprovisionamiento de agua y afirmó que el gobierno da atención al asunto.

Por otro lado anunció la construcción, este año, de ocho puentes en el camino La Paz-Beni. Cuatro en el tramo San Borja-Trinidad y otros cuatro en el sector Yucumo-Rurrenabaque, obras con las que el ministro de transportes dijo que el gobierno demuestra su preocupación por la suerte de esta parte del país.

Respecto de la grave situación que confronta Trinidad por la escasez de agua potable, se tiene previsto para las próximas horas el viaje de una comisión a La Paz, la que estará integrada por dirigentes del Comité Cívico y las principales autoridades locales así como técnicos de la oficina de AROS-Beni. La comisión solicitará solución inmediata del problema, que tiende a agudizarse cada día.

El ministro de transporte manifestó también que la política agraria del Ejecutivo es dar mayor apoyo a los programas productivos y un gran incentivo a los planes de extensión agrícola del campesinado.

Requerido sobre la situación de los pueblos benianos, que en la actualidad se encuentran aislados por la falta de conexiones aéreas, al haberse suspendido los vuelos del TAM y el LAB, dijo que se busca cómo darle solución al problema y que ya se han destinado fondos para que se inicien obras inmediatas de vinculación terrestre, como ser el camino Casarabe-El Carmen, para proseguir después la vinculación con otros pueblos de las provincias Itónez y Mamoré.

Poppe finalizó indicando que, "como delegado de los pueblos benianos en el gabinete, su despacho estará siempre abierto y dispuesto a hacer llegar su acción y su palabra para dar solución a los álgidos problemas que tiene el Beni".

Normalistas de Trinidad cumplen huelga de hambre

TRINIDAD, 19 (PRESENCIA). La promoción 83 del instituto de profesionalización docente, dependiente de la escuela normal integrada "Trinidad" se declaró en huelga de hambre, al no haber recibido respuesta a su solicitud de reconocimiento a su beca, establecida en un 100 por ciento de su haber por Resolución Ministerial son 21 profesores del área rural que se encuentran en el último semestre de estudios, la mayor parte padres de familia, se encuentran en el pasillo principal del establecimiento con sus pequeños hijos. Manifestaron que no suspenderán la extrema medida, porque consideran que este derecho está reconocido por el gobierno y la suspensión proviene de un simple instructivo de CEDED, (Consejo Departamental de Educación) que notificó sobre la falencia de dinero para el pago del maestro reemplazante, que hoy quiere o debe ser pagado con el 50% del sueldo del profesor estudiante.

"Como esta situación se agudiza cada día, no nos ha dado otra alternativa que esto. Somos estudiantes del último curso", dijo uno de ellos. La alimentación es costosa y el establecimiento no cuenta con un comedor para los alumnos, tampoco tiene un local de alojamiento.

"Venimos de lugares distantes y durante tres años hemos soportado muchas vacaciones para lograr esto, y estos conocimientos que tenemos que entregar a nuestros niños campesinos. Pero así, se están empujando para que nos vayamos, al habernos quitado el 50% de nuestro sueldo sin ninguna explicación que la falta de dinero", dijo otro.

La Central Obrera Departamental, el Sindicato de Mototaxistas, han manifestado que apoyan a los maestros campesinos en huelga de hambre, y el alumnado de la escuela normal "Trinidad" ha hecho conocer su determinación de paralizar labores, si es preciso de un trato positivo a sus compañeros de la promoción.

El director, Prof. Mario Hurtado, visiblemente preocupado por los acontecimientos, ha manifestado que hace días puso en manos de las autoridades de La Paz el problema y que esperaba que se dé una solución feliz para que se entorpezcan las labores de la casa de estudios.

LOS AVISOS DE PRESENTACION SI LLEGAN...!
PORQUE VENDEMOS EN LA CALLE Y EL ALCANTARILLADO DEL DIA.
Bs14,5

EXTRAVIO

HABIENDOSE EXTRAVIADO LA BOLETA DE GARANTIA N° 18652 EXPEDIDA POR EL BANCO POPULAR DEL PERU EN VALOR DEL FONDO NACIONAL DE EXXPLORACION MINERA Y OTORGADA POR ATLAS COPCO, DICHO DOCUMENTO QUEDA NULO Y SIN VALOR ALGUNO.

La Paz, 19 de abril, 1983
RELACIONES PUBLICAS

BANCO DEL ESTADO

AVISO DE REMATE

TERRENOS EN CHUQUIAGUILLO

De conformidad a disposiciones legales vigentes y con la debida autorización de la División de Fiscalización del Banco Central de Bolivia, se ha señalado el día viernes 29 de Abril del año en curso, a horas 15.30 para el verificativo del remate de los terrenos de propiedad del Bando del Estado, ubicados en el ex-fundo Chuquiaguillo, a la derecha de la vía que une la ciudad de La Paz con la región de los Yungas, con una superficie total de 29.527 metros cuadrados, aconsejable para planes de urbanización, sobre la base de su avalúo de $b. 29.527.000.00

Los interesados en dicho remate pueden concurrir el día y hora señalados, al primer piso del edificio del Banco del Estado, situado en las calles Mercado y Colón de esta ciudad e intervenir en el acto previo depósito del 5% de la base fijada conforme a ley.

Mayores informaciones se proporcionarán en la División de Bienes y Servicios, 5to. piso de la Oficina Central del Banco.

La Paz, 13 de Abril de 1983

Guillermo Jordan Aramayo
Jefe de Departamento Bienes y Servicios

Victor Hugo Rojas D.
Gerente Administrativo a.i.

Lic. Federico Tórrez Ortiz
Director Bienes del Estado a.i.
Contraloría General de la República

Dr. Jaime Urcullo Reyes
Subcontralor General de la República

Depto. DE RELACIONES PUBLICAS

PANELART

Compartimientos para tinas de baño. Loayza 317 - Primer piso (Frente al colegio La Salle).

CISTERNAS

NECESITO EN ALQUILER PARA TRABAJO TEMPORAL INTERIOR DE LA REPUBLICA. LLAMAR AL TELEFONO 358178 EN HORAS DE OFICINA. Sr. MOLINA.

Corporación Minera de Bolivia
AVISO

SE PRECISAN PROFESORES NORMALISTAS DE INGLES, FRANCES Y LITERATURA PARA TRABAJO EN LAS ESCUELAS MINERAS. REF: DEPARTAMENTO EDUCACION COMIBOL 6° PISO MINISTERIO MINERIA AV. 16 DE JULIO.

GERENCIA RELACIONES INDUSTRIALES

La Paz, 19 de abril de 1983

GR-153/83

YPFB

YACIMIENTOS PETROLIFEROS FISCALES BOLIVIANOS

AMPLIACION GASODUCTO MONTEAGUDO — SUCRE

Invitación Nº 4—83

Se invita a las firmas especializadas en radiografia de cañeria legalmente establecidas en el país, a presentar propuestas para la inspeccion radiográfica del manifold de la estación de compresión de gas natural de Qhora Qhora (Sucre).

Los trabajos se efectuarán en tuberia de 8, 6, 4, 3 y 2 pulgadas de diámetro nominal, con una longitud aproximada de juntas a radiografiar de 3.850 pulgadas. Las obras se iniciarán el 28 de abril y se estima una duración de los trabajos en 25 dias efectivos de trabajo.

Las firmas proponentes deberán necesariamente contar en el lugar de trabajo con equipos de rayos Gamma.

Las propuestas deberán presentarse en sobre cerrado adjuntando las respectivas boletas de garantía de seriedad de propuestas y demás requisitos legales, hasta horas 17 del dia viernes 22 de abril de 1983, en las oficinas del proyecto de ampliación del gasoducto Monteagudo-Sucre en la ciudad de Sucre.

Sucre, 18 de abril de 1983

YPFB-AGMS
Relaciones Públicas.

SUBVENCION DE C.B.F.

AL DEPARTAMENTO DE POTOSI

LA CORPORACION BOLIVIANA DE FOMENTO, PONE EN CONOCIMIENTO DE LOS HABITANTES DEL DEPARTAMENTO DE POTOSI QUE HA DISPUESTO, A TRAVES DE SU EMPRESA DE INDUSTRIAS LACTEAS PIL, EL EXPENDIO DEL LITRO DE LECHE PASTEURIZADA EN ESE DISTRITO A $b. 50.- DURANTE EL LAPSO DE UN MES A PARTIR DEL DIA 18/04/83 ESTE ESFUERZO DE SOLIDARIDAD ESTA CANALIZADO A PALIAR EN ALGO EL ANGUSTIOSO DRAMA POR EL QUE ATRAVIESA ESE DEPARTAMENTO EFECTO DE LAS INCLEMENCIAS NATURALES.

La Paz, abril 1983

RELACIONES PUBLICAS C.B.F.

TAURO

LA EMPRESA CONSTRUCTORA "TAURO" S.R.L.

Felicita al Servicio Autónomo Municipal de Agua Potable y Alcantarillado "SAMAPA", que cumple un año más de esforzada labor, deseándole que la eficiencia y dedicación, características de su personal, perduren en beneficio de nuestra ciudad.

La Paz, 20 de abril de 1983

Una granizada malogró extensos cultivos en zona cochabambina

COCHABAMBA, 19 (PRESENCIA).- Extensos cultivos de cultivo de unas mil hectáreas familias campesinas, afincadas al norte de la provincia Quillacollo han sido afectados por una granizada, según informaron campesinos que llegaron hoy a esta capital, para dar a conocer esos desastres.

Los comisionados de marras dijeron que, hasta donde se tiene referencias, este año ha sido el peor para la agricultura y que los campesinos han sufrido extremas consecuencias.

La situación es más preocupante si se toma en cuenta que las mayores pérdidas recaen en los principales productos agrícolas, como ser maíz, trigo, cebada, papa y otros.

A raíz de los fenómenos climáticos, miles de campesinos han quedado sin productos para consumir y vender, lo que no les permitirá disponer de recursos para comprar semillas, para poder reponer sus cultivos.

El campesino Agapito Cáceres, relató el drama por el que atraviesa su familia. Dijo que es padre de 14 hijos y que se encontraba sin recursos y sin cosechas.

Remarcó en su lengua nativa: "Vivimos abandonados a nuestra propia suerte por parte de las autoridades del gobierno, que solamente sirven para hablar "muy lindo" del apoyo obrero y campesino, para sostenerse en el gobierno, indicando que están profundizando el proceso democrático, sin importarles , en los hechos, el problema de la tierra y de los campesinos , que constituyen las mayorías nacionales, o sea, la esencia de la nacionalidad boliviana".

Se quejó de que los medicamentos son caros y no tenemos con qué comprarlos. Ya que el propio gobierno o el Ministerio de Salud fomenta la especulación

Por su parte, el director regional del Ministerio de Asuntos Campesinos y Agropecuarios, Augusto González, dijo que su despacho , instituciones públicas y privadas se hallan abocados al estudio y evaluación de los daños causados por la sequía y las granizadas en distintos puntos de este departamento, especialmente en el valle alto. Añadió que una comisión de técnicos viajó al norte de la provincia Quillacollo, así como a otros lugares para conocer los alcances de los desastres naturales y plantear al gobierno un plan de emergencia para resolver de inmediato ese problema.

Padres rechazarán incremento en las pensiones escolares

COCHABAMBA, 19 (PRESENCIA).- Comités de padres de familia de estudiantes de colegios particulares no aceptarán incrementos en las pensiones escolares, que piden producirse en los próximos días.

Se dijo que el Ministerio de Educación estaba preparando un detalle de pensiones a cobrarse en lo futuro; los mismas sufrirían un incremento, en mérito a que muchos los colegios particulares deben reajustar sus sueldos a su personal, sin embargo, esta posición no es aceptada por los padres de familia.

SIDA hizo saber que todos los estudios económicos que realizaron los colegios particulares, haciendo conocer los ingresos y egresos, fueron presentados en su oportunidad al Ministerio de Educación para su estudio respectivo y quien ésto portafolio el que da la última pabra.

Según SIDA, el Ministerio de Educación está estudiando nuevas tarifas, teniendo en cuenta los aumentos que se dieron a padres de familia, los mismos que están por encima de los 3 mil pesos bolivianos.

MANIFESTACIONES CALLEJERAS

Estudiantes de secundaria y de algunos institutos profesionales realizaron, en noches pasadas, manifestaciones de protesta por la elevación de tarifas de micros. Manifestaron que las autoridades no deben permitir se eleven las tarifas.

El prefecto del departamento, Jorge Otasevic, dijo a los periodistas que fueron manifestaciones pacíficas y que no se registraron incidentes.

ACTIVIDAD NORMAL

El jefe del distrito de Cochabamba, profesor Sánchez, indicó que las actividades educacionales en la capital y en provincias se desarrollan normalmente, y que los profesores ya habían cobrado sus haberes. El jefe de distrito formuló sus mejores votos porque el próximo mes no se produzcan nuevos paros, por incumplimiento en la cancelación de haberes.

La Iglesia excomulgó a autores de un robo sacrílego en Oruro

ORURO, 19 (PRESENCIA).- El o los ladrones que robaron las joyas de la Virgen de la Asunción, el pasado domingo, fueron ex-comulgados por su sacrílego acto. Esta mañana, fue emitido el decreto de excomunión, firmado por Monseñor Tomás R. Chávez, vicario general de la diócesis de Oruro.

El documento señala textualmente:

"En vista de que se ha perpetrado un hecho sacrílego en el templo de la catedral, con el robo de las joyas de la imagen de la patrona de Oruro, la Virgen de la Asunta, no nos queda otro recurso que penar moralmente al o a los autores del mismo, con la censura correspondiente de la excomunión, que priva a los delincuentes desconocidos, de los sacramentos y otros beneficios espirituales. Esto también en vista de su contumacía, ya que hemos dejado transcurrir todo el día de ayer, para ver si devolvían dichos objetos preciosos, no habiendo ocurrido nada hasta la presente hora".

REPUDIO

La ciudadanía en general ha exteriorizado su repudio por el hecho sacrílego y pide a las autoridades policiales investigar, hasta identificar e imponerles una sanción severa.

Entre tanto, personeros de la Policía, señalaron que continúan las investigaciones. Expresaron que existen algunos indicios que pueden conducir a esclarecer el caso. Actualmente, son examinadas las huellas digitales dejadas en varias partes del altar de la sagrada imagen.

Carretera Santa Cruz - Cochabamba habilitada para vehículos livianos

SANTA CRUZ, 19 (PRESENCIA).- Exactamente un mes después de que un turbión de magnitud destruyó casi 45 kilómetros de la carretera a Cochabamba, el tráfico se ha reanudado este martes, aunque con limitaciones, según anunció el Servicio Nacional de Caminos.

Los técnicos de caminos dicen que se ha logrado habilitar un camino provisional, por ahora, sólo para vehículos livianos hasta 140 quintales y en horario restringido, mientras prosigue el ensanchamiento de la brecha.

El sub director del SENAC Distrito Santa Cruz, Julio Pérez Chacón, advirtió que deben tomarse máximas precauciones. Dijo que para encarar los daños en este camino se está utilizando no sólo el equipo casi íntegro de Samaipata y Vallegrande, sino que también seha trasladado equipo vial de Sucre y Cochabamba.

La dificultad principal sigue siendo el cruce del río Piraí, por la región de Taruma, donde un puente de 90 metros de hormigón ciclopeo, desapareció arrancado por la furia del Piraí.

En tanto no se registren lluvias de intensidad, el cruce se lo podrá hacer por el lecho del río, pero, se dijo, será cortado íntegramente cada vez que aumente el caudal.Se espera la disminución de las lluvias para ampliar el trabajo. Mientras tanto, a nivel de Ministerio de Transportes y Comité de Defensa Civil, se estudia alternativas para construir un puente provisional.

Agricultores cruceños esperan la aprobación de ley que los favorece

SANTA CRUZ, 19 (PRESENCIA).- - La totalidad de los sub sectores agropecuarios de este distrito apoyan el proyecto de ley aprobado en el Senado, para conceder ciertas facilidades para la cancelación de deudas contraídas antes del decreto supremo del 3 de noviembre de 1982 (N°. 19249).

Reunidos en la Cámara Agropecuaria del Oriente, los sectores productores de maíz, soya, caña de azúcar, algodón, avicultores, ganaderos y otros, decidieron hace unas horas brindar su pleno respaldo al proyecto de "ley Antelo", considerado como el único instrumento viable para que los deudores agropecuarios puedan cancelar sus deudas en mora, especialmente las contraídas en dólares.

Se hizo un profundo análisis de la situación. De acuerdo a ese enfoque, existe una distorsión en cuanto al problema mismo, puesto que las deudas en mora, se dijo, llegan aproximadamente a 40 millones de dólares y no fueron contraídas unicamente por algodoneros, sino sobre todo por pequeños productores, por cooperativas o colonias que ahora están "tremendamente preocupadas por no tener posibilidades".

La Cámara Agropecuaria sostiene que, si se niega esta facilidad (ley Antelo) no existe manera alguna de que los agricultores y ganaderos puedan pagar. Argumenta que los precios de sus productos siempre han sido fijados por el gobierno a través de los ministerios de Industria y Comercio y Asuntos Agropecuarios y Campesinos", con criterio político".

El proyecto de ley al que se refieren los sub sectores agropecuarios fue aprobado por la Cámara de Senadores, el 24 de enero pasado, y se encuentra en la Cámara de Diputados. La lenidad con que se trata este problema, mientras tanto causa perjuicios serios, puesto que al desconocer el trato que recibirán los deudores en mora, están impedidos de planificar la próxima cosecha, pese a la urgente necesidad que el país tiene de alimentos básicos.

EL PROYECTO

Este proyecto no tiene relación alguna se dijo, con el proyecto de ley "Baptista", en cuanto se refiere a la desdolarización, puesto que es muy diferente a la ley sobre deudas agropecuarias.

Los sectores explicaron, en conferencia de prensa, este punto de vista, se dijo que muchos creen que se trata de una misma ley. "La ley Antelo", presenta solamente el problema del sector productor de alimentos.

Apoyan y creen que así debe ser, en cuanto a la individualización de los deudores. Si hay personas que han utilizado esos fondos en otras cosas que no fueran de tipo estrictamente agropecuario, dijeron, esos deben pagar conforme a disposiciones al respecto. El Banco Central de Bolivia, tiene "la individualización jurídica de los deudores" de manera que es fácil establecer este hecho.

De acuerdo a esta ley, los deudores en mora del sector agropecuario pagarán en base a una planificación de amortizaciones establecida por los bancos de fomento, en la misma moneda que se recibió el desembolso, más los intereses pactados en el momento de firmar el contrato. Para facilitar la situación de los agricultores y ganaderos, se plantea que se conceda una ampliación de plazo.

Los deudores han pedido que, si el agricultor recibió pesos bolivianos, debe pagar en la misma moneda. Los créditos en dólares, llamemos por concepto de maquinaria, cheques u otra forma de recepción de esa moneda, que fueron prestados al sector productivo al cambio de dólar a 25 la unidad, deben pagar al cambio de 145 pesos como lo dispone el D.S. 19249, solamente se solicita la ampliación del plazo en el doble del tiempo en consideración a que la masa de endeudamiento se ha incrementado en un 500 por ciento, con las devaluaciones.

POSICION

Los rubros agropecuarios tanto de Santa Cruz, Beni Tarija que se encuentran dentro de este trato, han determinado dos alternativas que fueron planteadas a alto nivel de gobierno y explicadas a senadores y diputados de los tres departamentos.

El sector agropecuario se rehusa pagar sus deudas, para hacerlo dentro del trato similar al comercial, los precios de productos agrícolas y ganaderos deben aumentar se en la misma proporción porcentaje que el reajuste del dólar.

La otra alternativa sería el estado que quiere establecer precios de la canasta familiar, sin determinar previamente los costos del sector productivo, debe cuviar el pesos de las deudas del sector agropecuario, con medida equitativa. De contrario, dijeron los subsectores, sería no pagar las deudas por la imposibilidad, hacerlo "y porque no hay forma de cubrir ese volumen extraordinario de deudamiento".

El planteamiento se considera como "real, objetivo y justo". Los productores se tienen que hasta ahora, el estado no concede a este rubro la atención necesaria, ni la importancia que tiene. Aseguraron algunos de que existe "predisposición, algunos honorables diputados, en seguir hundiendo a los agricultores y ganaderos, y de mal interpretar la verdadera realidad nacional".

Notas breves de Cochabamba

COCHABAMBA 19, (PRESENCIA).- Los trabajadores de la Corporación Regional de Desarrollo ingresaron en huelga desde las cero horas de hoy por el tiempo de 48 horas, como acto de solidaridad con la Corporación de Chuquisaca.

Los trabajadores de CORDECO señalan, en un corto comunicado, que no permitirán intervenciones y que lucharán por la independencia de las corporaciones.

BATIDA CONTRA EBRIOS

El Servicio Departamental de Tránsito ha iniciado una batida contra conductores de motorizados en estado de ebriedad. Hasta el momento, más de cien ciudadanos han sido inscritos en el libro de antecedentes y sus nombres publicados en prensa y radio.

Según el director de Tránsito, lamentablemente, la falta de personal impide que se ejerza una vigilancia más adecuada en la ciudad y provincias.

PROTESTA MUNICIPAL

El alcalde municipal, Hugo Montero Mur, protestó enérgicamente contra el Banco Central de Bolivia que congeló las cuentas comunales, por deudas no canceladas en el pasado.

Esta situación, según el alcalde, ha motivado que maquinaria pesada y en general todas las movilidades paralicen su trabajo por falta de carburantes.

Se considera que hubo precipitación en autoridades del banco, por su parte, ejecutivos de esta entidad dijeron que, lamentablemente, las cuentas hay que pagarlas.

INSISTEN CON EMPEDRADO

Diversas juntas vecinales, especiamente de zonas que no tienen pavimentación, insisten en que, de una vez por todas, la Municipalidad proceda al empedrado de calles y avenidas. Este trabajo, según dijeron, es más económico y permitirá que cuando efectúen trabajos de alcantarillado, pueda reponerse de inmediato.

VENDAVAL

Hoy a mediodía, la ciudad se vio envuelta en una nube de polvo, producto de un tremendo vendaval que azotó la capital. Como un setenta por ciento de las calles son de tierra, sin asfalto, ni adoquines, la situación fue desesperante.

TRABAJARON EN SU DIA

Trabajadores de Teléfonos Automáticos, a pedido de su gerente, Fernando Cabrerizo, no paralizaron actividades el día de su aniversario, al contrario, su labor comenzó más temprano el pasado viernes y culminó a las 18.30. Los dirigentes sindicales indicaron que habían recibido una solicitud de su gerente y que compartían su inquietud. Por eso habían resuelto trabajar más en su aniversario. Recién el día sábado se dieron un merecido descanso, con juegos deportivos y actos sociales.

INTERCAMBIO DE PRODUCTOS

Los alcaldes municipales de Cochabamba y Santa Cruz ratificaron en los últimos días, el intercambio de productos hacia los dos distritos. Los alcaldes: Montero Mur y Sergio Antelo, señalaron la conveniencia de continuar con este intercambio. Los cruceños tienen un fondo especial para comprar productos en Cochabamba, con destino a su mercado.

EDICTO

El Dr. Félix Espinatto Serrudo, Juez Séptimo de Partido en lo Civil de la Capital.

Mediante el presente edicto cita, llama y emplaza a:

BERTHA DAZA SANTOS y NORA VALDIVIESO M.

Para que por sí o mediante apoderado legal asuman defensa dentro del juicio ejecutivo seguido por BANCO BOLIVIANO AMERICANO sobre cobro de dólares americanos, cuyo tenor es como se transcribe a continuación.-

MEMORIAL CURSANTE A FOJAS SEIS DE OBRADOS.--

SEÑOR JUEZ DE PARTIDO EN LO CIVIL.-

Apersonamiento y demanda ejecutiva.- Otrosí 1ª.- Retención de fondos.

Otrosí 2°. - Inscripción.- Otrosí 3°. Domicilio.-

GUILLERMO SALCEDO TERCEROS, en representación legal del BANCO BOLIVIANO AMERICANO, mayor de edad, casado, vecino de ésta ciudad, con domicilio en calle San Salvador N°. 1022, y hábil por derecho:-

Por el poder especial y suficiente que acompaño, se evidencia que el Banco Boliviano Americano, me ha conferido su representación, por lo que solicito a su Autoridad se sirva tenerme como parte y disponer se entiendan con mi persona ulteriores diligencias del juicio.-

En cumplimiento a lo determinado por el Art. 327 del Código de Procedimiento Civil, debo manifestar a su autoridad, que mis mandantes, es decir el Banco, es una Institución legalmente establecida en el país, siendo sus personeros legales, los señores: Luis E. Siles presidente del Directorio y José A. Arias, vicepresidente del mismo, con domicilio en ésta ciudad.-

Por la letra de cambio N°. 260951 debidamente protestada que adjunto, se evidencia que, Bertha Daza Santos y Nora Valdiviesо M., adeudan a mis mandantes la suma de $us. 4.500.--

Al presente y en virtud de lo determinado por el Art. 587 del Código de Comercio, interpongo la presente demanda ejecutiva en contra de los nombrados deudores, pidiendo a Ud. se sirva dictar el correspondiente AUTO DE INTIMACION DE PAGO, ordenando que, BERTHA DAZA SANTOS, mayor de edad, hábil por derecho, con domicilio en Plaza Abaroa N°. 497, giradora y a NORA VALDIVIESO M. mayor de edad, hábil por derecho, con domicilio en Av. Busch N°. 1323, como aceptante, dentro de tercero día de sus legales citaciones, paguen al BANCO BOLIVIANO AMERICANO, la suma de CUATRO MIL QUINIENTOS 00/100 DOLARES AMERICANOS ($US. 4.500.-) más intereses, legales, gastos y costas del juicio, sin perjuicio de proceder al embargo de sus bienes propios.--

Otrosí 1º - Pido a Ud., la retención de fondos que los ejecutados pudieran tener en los diferentes Bancos de la localidad, debiendo al efecto oficiarse al Dpto. Legal del Banco Central de Bolivia.-

Otrosí 2º - Asimismo, solicito ordene la inscripción de la presente demanda preventivamente en la Oficina de DD.RR. con entrega de los testimonios de ley. En la Dirección del Servicio de Tránsito y Teléfonos Automáticos S.A. mediante los oficios respectivos.-

Otrosí 3º - Señalo domicilio en Av. Camacho Esq. Loayza, 4º. piso.-

Será Justicia, etc. -La Paz, Octubre 4 de 1982

Firmado: Dr. Carlos Henrich Arauz. Abogado.-

Una Firma Ilegible.-

AUTO CURSANTE A FOJAS OCHO DE OBRADOS.-

Sello del Juzgado.- RESOLUCION N°. 518/82.-

AUTO INTIMATORIO.- JUZGADO SEPTIMO DE PARTIDO EN LO CIVIL DENTRO DEL PROCESO EJECUTIVO SEGUIDO POR BANCO BOLIVIANO AMERICANO CONTRA BERTHA DAZA SANTOS Y NORA VALDIVIESO M. SOBRE COBRO DE DOLARES AMERICANOS.

A, 31 de Diciembre de 1982.-

A mérito del poder adjunto de fs. 1-3 téngase por parte al presentante GUILLERMO SALCEDO TERCEROS y entiéndanse con él ulteriores diligencias del presente proceso en representación del Banco Boliviano Americano.-

VISTOS: La letra de cambio de fs. 4 debidamente protestada por falta de pago a su vencimiento, la competencia del Juzgado, la personería de las partes, la liquidez y exigibilidad de la obligación INTÍMESE a Bertha Daza Santos y Nora Valdivieso, M. para que dentro del término de tercero día de su legal notificación, den y paguen al Banco Boliviano Americano en la persona de su representante legal Guillermo Salcedo Terceros, la suma de $US.4.500.- (CUATRO MIL QUINIENTOS 00/100 DOLARES AMERICANOS), o su equivalente en moneda nacional más intereses legales y costas del juicio de conformidad a los Arts. 486, 487, 491 del Código de Pdto. Civil y 580 del Código de Comercio. Sin perjuicio trábese embargo de los bienes propios de los demandados y sea hasta el monto adeudado previa citación personal con el presente auto intimatorio y la demanda que anlecede.-

Al Otrosí 1º.- Ofíciese al Departamento de Fiscalización del Banco Central de Bolivia al fin impetrado.-

Al Otrosí 2º.- Procédase a la inscripción preventiva de la demanda por ante la Oficina de Derechos Reales y sea mediante la entrega de los respectivos testimonios de ley; en cuanto a la inscripción por ante la Dirección de Tránsito y T.A.S.A. individualice los bienes cuyo registro interesa y se proveerá lo que fuere de ley.-

Al Otrosí 3º.- Por señalado el domicilio.-

REGISTRESE Y REINTEGRESE.- Firma y sello: Dr. Félix Espinatto Serrudo. Juez Séptimo de Partido en lo Civil. La Paz, Bolivia.- Firma y sello: Ante Mi: Eduardo Pizzani Vergara. Secretario del Juzgado Séptimo de Partido en lo Civil.-

MEMORIAL CURSANTE A FOJAS DOCE.-

Señor Juez Séptimo de Partido en lo Civil.-

Notificación mediante edictos.-

GUILLERMO SALCEDO TERCEROS, en representación legal del Banco Boliviano Americano, en el proceso ejecutivo seguido contra BERTHA DAZA SANTOS y NORA VALDIVIESO, sobre cobro de dólares; a Ud. respetuoso digo:-

En mérito de la representación legal del señor oficial de Diligencias del Juzgado, en sentido de no haber sido encontrados los ejecutados en sus domicilios que se señalan en la demanda ejecutiva e ignorándose de esta manera su actual paradero de dichas demandadas, pido a Ud. se sirva ordenar la notificación de las mismas mediante edictos publicados en la prensa de conformidad con lo dispuesto por el Art. 124 del Código de Procedimiento Civil; por lo que solicito a su autoridad se sirva señalar día y hora para prestar el juramento de ley.-

Será Justicia, etc.-La Paz, 3 de Febrero de 1983.-

Firmado: Carlos Henrich Arauz.-Abogado.-Una Firma Ilegible.-

DECRETO CURSANTE A FOJAS DOCE VUELTA.-

A, 4 de Febrero de 1983.-

A mérito de la representación del Oficial de Diligencias, notifíquese mediante Edictos a BERTHA DAZA SANTOS y NORA VALDIVIESO, de conformidad con lo prevenido por el Art. 124 del Cdgo. de Pdto. Civil, previo el juramento de ley prestado en día hábil por ante el Juzgado.-

Firma y sello: Dr. Félix Espinatto Serrudo. Juez Séptimo de Partido en lo Civil.-Ante Mi: Eduardo Pizzani Vergara. Secretario del Juzgado Séptimo de Partido en lo Civil.-

ACTA CURSANTE A FOJAS TRECE DE OBRADOS.-

ACTA DE JURAMENTO DE DESCONOCIMIENTO DE DOMICILIO.-

Sello del Juzgado Septimo de Partido en lo Civil.-

En la ciudad de La Paz, a los veinticuatro días del mes de Febrero de mil novecientos ochenta y tres años, fue presente por ante este Juzgado Séptimo de Partido en lo Civil el señor GUILLERMO SALCEDO TERCEROS, mayor de edad, casado, con C.I. 383571 L.P. quien previo juramento de ley prestado en legal forma, manifestó que desconoce el domicilio y paradero de BERTHA DAZA SANTOS y NORA VALDIVIESO, demandados en el presente proceso ejecutivo seguido por el Banco Boliviano Americano contra los demandados nombrados.-

Con lo que terminó el acta leída que le fue persistió en su tenor firmado conjuntamente con el señor Juez, por ante mi doy fé.-

Firma y sello: Dr. Félix Espinatto Serrudo. Juez Séptimo de Partido en lo Civil.-Firmado: Guillermo Salacedo T. C.I. N°. 383571 L.P.

Firma y sello: Ante Mi: Eduardo Pizzani Vergara. Secretario del Juzgado Séptimo de Partido en lo Civil.-

Es librado en la ciudad de La Paz, a los veintidos días del mes de Marzo de mil novecientos ochenta y tres años.

P.O. del Sr. J. 7mo. P. en lo C.

Eduardo Pizzani Vergara
Secretario del Juzgado
Séptimo de Partido en lo Civil

FABRICA NACIONAL DE CEMENTO S.-

LICITACION FC-DA- VIII /83

PROVISION DE REPUESTOS PARA TRACTORES

La Fábrica Nacional de Cemento S. invita públicamente a los proveedores del ramo legalmente establecidos en el país, a presentar sus propuestas para la provisión de repuestos de tractores, de acuerdo a las especificaciones y cantidades requeridas que, pueden ser retiradas de la secretaria de administración, calle Estudiantes N°. 2 altos. Las propuestas deberán ser presentadas con todas las formalidades legales exigidas por la ley de adquisiciones (D.L. N°. 15223 de 30 de diciembre de 1977) hasta horas 18:00 (6 p.m.) del día lunes 22 de mayo de 1983 en la Secretaria de la Jefatura Administrativa en la ciudad de Sucre.

La empresa se reserva el derecho de declarar desierta la convocatoria si así viere conveniente a sus intereses.

Sucre, 15 de abril de 1983

Ing. Marcelino Gómez T.
Ingeniero Director

Lic. Hugo Paniagua A.
Jefe Administrativo

Vº Bº Dr. Roberto Castro
Contralor Departamental

COBOCE S.A.M.

Requiere urgente volquetas para el transporte de piedra caliza de la cantera a la planta en Irpa-Irpa. Distancia aproximada 18 Km. Ref. Av. San Martin Nº S-0558 Galerías Chicago, 2do. piso.

Cochabamba, 18 de abril de 1983

VARIOS MILLONES DE PESOS PARA MAESTRA JUBILADA

El Lic. FEDERICO YAÑEZ, ADMINISTRADOR FINANCIERO DE LOTERIA NACIONAL, tuvo a su cargo la entrega del fabuloso cheque por la suma de CINCO MILLONES CUATROCIENTOS MIL PESOS (Sb. 5.400.000.--) a la MAESTRA JUBILADA, SEÑORA ANA SORIA ARAUCO.

El billete entero 22122 de la jugada del pasado 19 de marzo le permitió hacer suyo el extraordinario premio mencionado.

La Afortunada Maestra, ahora con muchos millones encima gracias a Lotería Nacional, vive en la Ciudad Satélite en La Paz; 30 años participando junto a su familia en los sorteos semanales, y ESA CONSTANCIA LA CONDUJO A CONVERTIRSE EN UNA FELIZ AFORTUNADA.

SABADO 23 DE ABRIL JUGADA ANIVERSARIO!!
UN GORDO DE 3 MILLONES DE PESOS
A LAS 19.30 HORAS
"EL FESTIVAL DE LA CANCION DEL PUEBLO"
(Eliminatoria en La Paz)
COLISEO "CIUDAD DE LA PAZ"

Una fraccion del billete de Loteria Nacional de ese mismo dia, sirve de entrada. Exhibala en una de las puertas de control, le aplicaran un sello y le será devuelta para que usted confronte el extracto al dia siguiente.

COMITE NACIONAL DE DEFENSA DE LOS INTERESES ECONOMICOS DE LOS MAESTROS JUBILADOS DE BOLIVIA

AYUDA A LOS HIJOS Y NIETOS DE LOS MAESTROS JUBILADOS DE POTOSI

Ante el llamado clamoroso de solidaridad del pueblo potosino por la falta de agua y en especial de los dirigentes del Magisterio Jubilado de la Villa Imperial, el COMITE DE DEFENSA DE LOS INTERESES ECONOMICOS DEL MAGISTERIO JUBILADO DE BOLIVIA, ha resuelto realizar una campaña, por intermedio de la prestigiosa emisora del pueblo de La Paz: radio "METROPOLITANA", para recolectar medicamentos que precautelen la salud de los miles de niños en el campo, centros mineros y la ciudad de Potosí.

El Presidente de la Comisión Económica Prof., Roberto Gallardo Lozada, ha dispuesto donar el valor de su renta íntegra en favor de esta campaña, habiendo girado por el Banco del Estado la suma de 10.000.- pesos bolivianos, con destino a la campaña de solidaridad con el pueblo potosino, que lo dio todo y no recibió nada.

Asimismo los demás miembros del Comité de Defensa de los Intereses Económicos del Magisterio Jubilado de Bolivia, han resuelto donar sus rentas en favor de los niños potosinos.

Los niños, sean hijos o nietos de los maestros jubilados, no pueden MORIR DE SED. Haremos cualquier sacrificio para ir en auxilio del futuro de la Patria.

El COMITE DE DEFENSA DE LOS INTERESES ECONOMICOS DEL MAGISTERIO JUBILADO DE BOLIVIA, hace un llamado al pueblo de Bolivia, a las instituciones públicas y privadas, al Club de Leones de La Paz, al Rotary Club, a los organismos internacionales, para que se sumen a nuestra campaña en favor de Potosí.

BANCO DEL ESTADO

GIRO DEL ESTADO
GIRO INTERIOR — HABER

Ayuda a Potosí — Muy Urgente, salvar vidas de niños

Telegrafico: | Radiografico: | Telefónico: | Urgente: | Avisar a domicilio:

Of. Central: Sucursal:

Serie: Nº Orden: Fecha: Forma: Cuenta:

A la orden de: ANTONIO FLORES ORTUÑO Y PASTOR ALURRALDE

Distrito: Tel. Dom. Tel. Ofic.

Por cuenta de: JACQUELINE GALLARDO C. (Por calle)

Son:

Lugar y fecha: La Paz, 15 de abril de 1983.

Pesos Bolivianos

Interesado: Firma y sello Cajero:

Firma Autorizada:

Formulario Nº Offset-BANDE

SOBRE: Potosí.

INGRESOS	
Importe Sb.	10.000.-
Comisiones Sb.	
Reemb. Gtos. Correos	330.-
Venta Form.	
CTAS. OTES.	
2.00% I.M.S.A.	20.-
TOTAL Sb.	10.350.-

"LUCHEMOS POR LA UNIDAD, VENCEREMOS UNIDOS"

Senado pide que se ratifique a Sucre como sede de FONPLATA

La Cámara de Senadores dirigió una Minuta de Comunicación al gobierno, en la que pide que se ratifique a Sucre como "Sede Permanente" del Fondo Financiero de la Cuenca del Plata (FONPLATA).

La solicitud dice que el planteamiento debe presentarse en virtud del convenio suscrito entre el gobierno y FONPLATA, el 30 de agosto de 1977, y durante la vigésimo-novena reunión del Directorio del Fondo Financiero, que se realizará en La Paz.

El Senado aprobó también las siguientes minutas:

- Se considera de prioridad que YPFB reinicie la proyección y exploración de los yacimientos gasíferos en el campo Bulo-Bulo, de la Provincia Carrasco de Cochabamba.

- Se considera encomiable la labor del Ministerio de Transportes y Comunicaciones al disponer de recursos locales en tanto se logre el financiamiento externo para la iniciación de trabajos de la ferrovia entre Santa Cruz y Cochabamba.

- Se considera imperioso que los Ministerios de Finanzas, Minería y Trabajo, unan esfuerzos para solucionar la huelga de los profesionales y técnicos de la Corporación Minera de Bolivia.

Sobre este mismo asunto, fue aprobada una resolución que encomienda a esos despachos la solución de este problema.

- Se pide la conformación de una comisión entre representantes de los Ministerios y Asuntos Campesinos y Agropecuarios y los campesinos de Capinota, para estudiar la contaminación del Rio Arque.

Ministerio de Transportes conminó a choferes a normalizar servicios

Transportistas, a su vez, se comprometieron a regularizar el servicio.- Renunció el Director de Transporte Automotor

El Ministerio de Transportes conminó a los choferes a normalizar el servicio del transporte urbano de pasajeros, bajo aplicación de drásticas medidas, en caso contrario. Los choferes, a su vez, se comprometieron a regularizar esos servicios. Ayer, realizaron un paro parcial en la ciudad. Micros y buses fueron retirados como consecuencia del bloqueo de vías de acceso a El Alto, por vecinos de esas zonas, y ante el temor de que se produjeran disturbios y actos de violencia.

El bloqueo comenzó a las 6 de la madrugada. El Distrito Policial de El Alto movilizó a sus efectivos para evitar que se produjeran actos de violencia. La actitud de los vecinos de El Alto, fue de protesta contra los servicios de transporte urbano, debido a que micros y buses, según los dirigentes vecinales, no cubren sus rutas habituales. Denunciaron que el servicio concluye en la ceja de El Alto y, desde este punto, inician una nueva ruta hasta las villas de la zona. Los pasajeros se ven obligados a pagar dos y hasta tres tarifas para llegar a sus fuentes de trabajo o para retornar a sus hogares.

La responsabilidad de ese hecho la atribuyeron a las autoridades del Ministerio de Transportes y de las oficinas de Tránsito, por su "insensibilidad" para encarar ese problema. Afirmaron que sucesivas reclamaciones no fueron tomadas en cuenta.

Dirigentes de la Federación de Choferes, por su parte, confirmaron que el retiro de vehículos del servicio público se debió al temor de que se produjeran actos de violencia. El servicio, no obstante, comenzó a regularizarse en la ciudad, en horas de la tarde, debido, dijo, a las instrucciones que impartió la Federación a sus afiliados. A partir de hoy, el servicio será normal.

Agregaron que muchos micros quedaron bloqueados en El Alto, sin poder bajar a la ciudad para cubrir las rutas asignadas. Fue otra de las causas para el déficit de vehículos.

El Ministro de Transportes, Hernando Poppe Martínez, y el Subsecretario Walter Trujillo, conversaron en la tarde con los dirigentes vecinales de El Alto, para lograr la suspensión del bloqueo y facilitar, de esa manera, la regularización del servicio.

CONMINATORIA

El Ministerio de Transportes emitió un comunicado de conminatoria a los choferes para la normalización de servicios, bajo aplicación, en caso contrario, de drásticas sanciones contra los renuentes.

"En forma sorpresiva, y sin causa alguna, el conjunto de microbuses y colectivos de la ciudad ha sufrido una paralización en el curso de hoy causando la justa protesta del público usuario", expresa el comunicado en su párrafo inicial. Prosigue.

"Ante esta actitud irreflexiva, la Dirección de Transporte Automotor del Ministerio de Transportes y Comunicaciones, conmina a los propietarios de buses y colectivos a la normalización del servicio en la ciudad, puesto que el bloqueo de las juntas vecinales que se produce en El Alto de La Paz, de ningún modo afecta ni tiene relación con el servicio central".

"De no normalizarse el transporte público urbano se aplicarán las máximas sanciones y finalmente, el retiro del permiso de operación. El Ministerio de Transportes se reserva el derecho de adoptar medidas para el mejor servicio a la población, tomando en cuenta, sobre todo, que las facilidades otorgadas por el Estado en gestiones anteriores para la importación de unidades se las ha efectuado con la finalidad del servicio público".

ASALARIADOS

Por su parte, los choferes asalariados, en un pronunciamiento, expresan su protesta contra los propietarios de los medios de transporte público. La Federación Sindical de Choferes Asalariados de La Paz, representada por sus dirigentes Paulino Alarcón, Patricio Castillo y Juan Córdova, señala: "La Confederación de Propietarios del Autotransporte hace presión constante al pueblo y gobierno".

Añade que "están generando conflictos, premeditadamente, en todo el país; las autoridades deben hacer cumplir las disposiciones vigentes e investigar los vehículos que han sido importados con liberación de aranceles y aval bancario". Pide que se hagan conocer los nombres de los beneficiados con esa importación y que se investigue su "enriquecimiento ilícito".

RENUNCIA

El Ing. Héctor Revuelta renunció a las funciones de Director de Transporte Automotor del Ministerio de Transportes. Fue transferido a otro cargo del mismo Ministerio. Dirigentes del autotransporte, hace poco más de dos semanas, amenazaron con un paro de protesta si no se solucionaba un pedido para la revisión de tarifas. Pidieron en aquella oportunidad, la renuncia del Ing. Revuelta, a quien responsabilizaron por las actuales deficiencias del servicio público.

Seminario sobre la sequía en Bolivia

La Academia Nacional de Ciencias de Bolivia organizará, entre el 5 y el 6 de mayo próximo, un seminario sobre la sequía que se registra actualmente con el fin de propiciar medidas de solución, se anunció a PRESENCIA.

Participarán varias instituciones se efectuará en el salón auditorio de la Academia Nacional de Ciencias, en horario de 9.00 a 12.00 y de 15.00 a 18.00

El seminario busca esclarecer el fenómeno de la sequía actual, en sus efectos sociales, productivos y económicos; proponer soluciones claras y brindar asesoramiento técnico científico para hacer frente al desastre, tanto en niveles estatales como a nivel de la opinión pública.

Se debe construir, no destruir

Las obras públicas son del pueblo; desde el momento de su inauguración y entrega al servicio son de propiedad pública y, por ende, están también a su cuidado. Plazas, parques, avenidas, calles, monumentos y todo aquello que conforma la infraestructura de una ciudad requiere de una atención permanente: la del público que debe cuidar y embellecer; a través de no convertir esos sitios en basureros; para colocar propaganda comercial o política; la otra, de las autoridades municipales que deben invertir, permanentemente, sumas de dinero en su buena conservación y mejoramiento.

La Alcaldía Municipal, hace más de dos años, con el mejor criterio, ha dispuesto el barandado o colocación de barras de seguridad a lo largo de la Av. Roma hasta el puente de Calacoto, en la ciudad de La Paz; esas barras han permitido —aunque no en la mayoría de los casos— que el público utilice las pasarelas y, lo más importante, que cualquier choque o fallas mecánicas de vehículos que corren por esa avenida, no tengan como "paragolpes" las casas del barrio de la prensa. Esas barras han cumplido una importante función.

La Alcaldía Municipal, con un criterio que nadie se explica, ha dispuesto que se desarmen esas barras de seguridad. Se dice que para darlas en "préstamo" y no se sabe a quién ni por qué. La experiencia de "préstamos" es muy grande en nuestro medio. La Paz ha prestado mucho de su infraestructura y nunca ha visto su devolución. Algo similar ocurre con muchas ciudades del resto del país que, por cualquier motivo, se ven despojadas de parte de lo que tienen para servicio público.

Pareceria que nuestras autoridades municipales no quieren convencerse de que su misión es construir, no deshacer lo hecho. El destruir todo ese sistema de seguridad en la Av. Roma, así sea para reponerlo después, demanda un triple gasto: el de haberlo instalado, el de deshacerlo y el de reponerlo. ¿Es que la Alcaldía Municipal de La Paz tiene tanto dinero que bien puede hacer esto? Si hay tanto dinero ¿por qué no se atiende al empedrado, adoquinado o asfaltado de tantas calles y avenidas que permanecen abandonadas? ¿Por qué no se cuidan debidamente parques, plazas y otros sitios de la ciudad? ¿Por qué no se ejercita un mayor control en mercados y se evita la especulación?.

Las barras de seguridad de la Av. Roma deben ser repuestas. Nada justifica que se las suprima.

La UMSA preinscribió a 17.759 postulantes

El miércoles 27 recibirá a bachilleres no preinscritos

La Universidad Mayor de San Andrés (UMSA) de La Paz preinscribió a 17.759 bachilleres postulantes a la enseñanza superior, en la gestión de 1983, que se inicia el 2 de mayo, se informó oficialmente.

La recepción de preinscripciones tuvo lugar la semana pasada, entre el 13 y el 15 de abril. En los tres días, bachilleres egresados en 1981 y 1982 formaron largas colas frente al monoblok central de la UMSA.

Las autoridades de la UMSA informaron que la demanda de nueva matricula superó todas las previsiones. Se había calculado, según se dijo, que la demanda alcanzaría a 12.000.

La preinscripción, según las autoridades, es un requisito indispensable para conocer la demanda. Posteriormente, en aplicación del ingreso libre planificado, todos los postulantes se inscribirán como alumnos regulares.

El Dr. arturo Oría, presidente de la Comisión Pedagógica, que atiende el asunto de los nuevos postulantes a la enseñanza superior, informó que ese organismo estudia la segunda fase del plan de admisión que consiste en tratar aspectos de planificación de infraestructura y otros académicos y financieros, relativos a los postulantes.

Las autoridades han asegurado que existe la suficiente infraestructura edilicia para atender a los postulantes.

ULTIMA OPORTUNIDAD

Orías anunció, que todos los bachilleres que no pudieron preinscribirse entre el 13 y el 15 de abril, por varias razones, podrán hacerlo, por última vez, el 27 de abril. De esa forma, según dijo, se dará plena vigencia al "ingreso libre planificado".

Los bachilleres deben concurrir al monoblock central con carnet de identidad o certificado de nacimiento legalizado, título de bachiller o fotocopia legalizada o libreta del cuarto medio vencido, en el caso de los que postulan a carreras a nivel de licenciatura.

Los postulantes a carreras de nivel de técnicos medio o superior deben presentarse con carnet de identidad o certificado de nacimiento legalizado y la libreta de segundo medio vencido.

Directorio de Escuelas Radiofónicas

En reunión nacional, efectuada últimamente, la entidad Educación Radiofónica de Bolivia (ERBOL) renovó su directorio por el periodo 1983-1984, se informó a PRESENCIA.

Los nuevos miembros de la institución son los siguientes: Presidente, Manuel Molina, director de Escuelas Radiofónicas San Rafael (Cochabamba); Vicepresidente, José Ross, director del Instituto Radiofónico Fe y Alegría (Santa Cruz); Secretario, Antonio Aramayo, Director del Programa Khana (La Paz); Tesorero, R. P. Ramón Alaiz, Director de Escuelas Radiofónicas Fides (La Paz); y Vocales, Hno. Hans Lohuis, Director de Radio Yungas (Chulumani) y R. P. Roberto Durette, Director de Escuelas Radiofónicas Pio XII (Siglo XX-Llallagua).

AEROPUERTO AISLADO.- El Bloqueo de El Alto aisló al aeropuerto internacional. Ningún vehículo pudo llevar pasajeros hasta ese aeropuerto, ni recoger a los que llegaban. Se planteó difícil situación para abordar aviones. Algunos tuvieron que cargar sus valijas y bajar a la ciudad a pie.

Ley aprobada por diputados ratifica convenio constitutivo de FONPLATA

La Cámara de Diputados aprobó ayer un proyecto de ley que eleva a rango de ley el Decreto Supremo N°. 12333, de 3 de abril de 1975, por el que se ratifica el convenio constitutivo del Fondo Financiero para el Desarrollo de la Cuenca del Plata.

El proyecto aprobado por la Cámara Baja pasó a la Cámara de Senadores para su revisión.

MINUTA

Debido a que ayer se inició una reunión ordinaria del Directorio Ejecutivo del Fondo Financiero para el Desarrollo de la Cuenca de Plata, la brigada parlamentaria de Chuquisaca pidió a la Cámara Baja la aprobación de la siguiente minuta de comunicación:

1. Reiterar el interés del país en respaldar firmemente la consolidación institucional del Fondo Financiero de la Cuenca del Plata, como el mejor medio para promover el desarrollo de la zona de influencia de la Cuenca del Plata, a cuyo fin es conveniente agilitar y concretar en obras los proyectos ya aprobados y expandir sus operaciones hacia otras áreas ya recomendadas por la reunión de cancilleres.

La minuta ratifica la decisión de Bolivia de mantener como sede del organismo a Sucre. Reitera el compromiso del país de construir un edificio adecuado a las necesidades que demanda el funcionamiento del Fondo Financiero.

Declara que el Poder Legislativo tramita las leyes correspondientes para la plena ratificación constitucional del convenio y la autorización al Banco Central para la construcción de su edificio en Sucre.

"Por otra parte, agrega- digase al Poder Ejecutivo que la Cámara de Diputados considera que para cumplir adecuadamente las responsabilidades que entraña ser país sede de un organismo internacional, es imprescindible mejorar básicamente la eficiencia de los servicios de comunicación, transporte hacia la ciudad de Sucre y de ésta principalmente hacia La Paz y Santa Cruz".

Trabajadores en castaña fueron incorporados al seguro social

Mediante documento suscrito por la Corporación Boliviana de Fomento (CBF) y el Seguro Social de esa empresa, los trabajadores a destajo llamados "quebradores" de la Empresa Nacional de la Castaña con asiento en Riberalta, fueron incorporados a las prestaciones del seguro integral que es reconocido por el Código de Seguridad Social.

El convenio fue firmado por el Gerente General, Walter Urquidi, y el Gerente de Proyectos de la CBF, Julio Peña y Lillo; y Juan Carlos Alvarado, Director Ejecutivo del Seguro Social de esa empresa.

El convenio estipula que el Seguro Social incorpora en su campo de aplicación a los trabajadores a destajo con los mismos derechos y obligaciones de los trabajadores permanentes de la Corporación.

En un primer periodo, el Seguro proporcionará las prestaciones asistenciales necesarias a través de la contratación de profesionales en cirugía general, ginecología, pediatría y odontología, así como del personal de enfermeras y de administración.

El Gerente General de la CBF relató la importancia del convenio. Señaló que éste posibilita la incorporación de los trabajadores de la castaña, hasta ahora marginados de los beneficios de la seguridad social, en una zona donde la necesidad de asistencia "es realmente imperiosa".

El Director del Seguro Social destacó el esfuerzo que realiza la Corporación en su política de integrar a todos los trabajadores que se hallan al margen de la seguridad social".

Alcibiades Beizaga, a nombre del Consejo Nacional de Trabajadores de la CBF, dijo que la firma del convenio "significaba un hito en las relaciones con los trabajadores por cuanto estas cosas que no se habían hecho hace muchos años, se efectivizaban en una gestión interina".

Actividad sindical

HUELGA EN EL BANCO DO BRASIL

El Sindicato de Trabajadores del Banco do Brasil declaró huelga indefinida a partir de hoy. En un comunicado, expresa que adoptó esa actitud en vista de que la empresa se niega a cumplir un laudo arbitral del Ministerio de Trabajo, una Resolución Suprema de Obligatoriedad y un memorial de la Corte Nacional de Trabajo y Seguridad Social.

El Sindicato critica la actitud de las autoridades de ese banco, que dice constituye una burla a las disposiciones y autoridades nacionales.

TRABAJADORES DE AADAA

La Federación Nacional de Trabajadores de la Administración Aduanera de Almacenes Aduaneros de Bolivia advierte, en un comunicado que "rechazará cualquier intervención en AADAA, que no este encuadrada a la legalidad".

Un pronunciamiento firmado por Willy Valencia Andrade, Secretario General, se recuerda que el Ministerio de Finanzas "resolvió en forma parcial" el problema relacionado con la designación del Director de AADAA, con el nombramiento del Lic. Carlos Diaz Aguilar, como director interino. Agrega que en los próximos días se buscará la solución definitiva con la participación de los trabajadores y que, por lo tanto, "amenazas de intervención por parte de un grupo de dirigentes políticos sólo crean un clima de inseguridad contraria a los intereses de los trabajadores".

MINEROS DE "BOLIVAR" Y COLAVI

El Sindicato Mixto de Trabajadores Mineros de Bolivar ha declarado vacantes los cargos que ocupan profesionales de esa empresa de COMIBOL. Apoya la determinación de la FSTMB de declarar también vacantes todos los cargos de profesionales de la Corporación Minera de Bolivia, que sostienen una huelga indefinida. Pide que se contrate a técnicos y médicos de acuerdo a las necesidades de cada empresa.

El Sindicato de Trabajadores Mineros de Colavi emitió un pronunciamiento similar al anterior.

TRABAJADORES FABRILES

La Confederación General de Trabajadores Fabriles de Bolivia emitió un voto de censura a los transportistas de La Paz, por la forma irregular y deficiente del servicio que prestan. Afirma que los trabajadores fabriles y los de otros sectores son vecinos de las zonas de El Alto y otra villas y que para trasladarse a sus trabajos tienen que utilizar dos o tres líneas de microbuses o buses, debido a la división del trayecto que han hecho los transportistas actitud que desvirtúa el propósito del pasaje único de 12 pesos.

Una nota firmada por Felipe Tapia, Secretario Ejecutivo pide que las autoridades hagan cumplir las disposiciones vigentes sobre los servicios de transporte urbano.

FABRICAS TEXTILES

La Federación Departamental de Trabajadores Fabriles de La Paz pide al gobierno que se solucione el problema de falta de materia prima para las fábricas textiles establecidas en La Paz. Plantean que la producción de algodón de Santa Cruz sea distribuida en forma proporcional y equitativa entre las industrias del ramo legalmente establecidas.

La nota firmada por Eduardo Siles y otros dirigentes expresa que ese pronunciamiento obedece a la defensa de sus fuentes de trabajo y advierte que, si no es escuchada por las autoridades, se reserva el derecho de adoptar otras medidas.

TRABAJADORES DE LA PRENSA

El Sindicato de Trabajadores de la Prensa de La Paz informó que las elecciones previstas para hoy han sido aplazadas hasta el miércoles 27 de abril "en razón de que no se habilitó ningún candidato". El Comité Electoral, a cargo de Solón Gallo y Luis Alcalá, emitió ayer la segunda convocatoria para la elección de dirigentes del STPLP.

Fallo judicial

Improcedente recurso de amparo de CODETAR contra Contraloría

La Corte Superior del Distrito de La Paz, a través de su Sala Civil Segunda, en desacuerdo con una parte del dictamen fiscal, declaró improcedente el recurso de amparo constitucional presentado por la Corporación Regional de Desarrollo de Tarija contra la Contraloría General de la República. Ese fallo dispone que se eleven antecedentes a la Corte Suprema de Justicia, en revisión, dentro del plazo de 24 horas.

El fallo judicial motivó la protesta de CODETAR, que, mediante un pronunciamiento que firman sus representantes en La Paz, Ariel Moyos T., y Manuel Morales Dávila, afirma que, de esta manera, la Corte de La Paz "cohonesta el atentado, soslaya la cuestión de fondo y resulta favoreciendo a las firmas Kracia y Mercantil Sudamericana.

El amparo constitucional fue presentado por CODETAR contra la Contraloría, por haber admitido ésta una apelación interpuesta por las mencionadas firmas a raíz de un juicio coactivo que inició contra ellas la Contraloría Departamental de Tarija. Esa apelación, según CODETAR, fue presentada fuera del plazo que se establece para esos casos y sin depositar la garantía de ley.

CODETAR denunció, además, que las mencionadas firmas instalaron en Tarija una máquina sopladora en desuso y maquinaria desechada en la Argentina, como si fueran nuevas, incumpliendo de esa forma el contrato de instalación y puesta en funcionamiento de una fábrica de vidrios.

La Corte de La Paz, en su fallo, señala que, conforme a la Ley de Procedimiento Coactivo Fiscal, se abren ahora los recursos de casación y el directo de nulidad contra las resoluciones de la Contraloría General.

Cámara de Senadores solicita informes de tres ministros

La Cámara de Senadores aprobó ayer cuatro solicitudes de informes orales y escritos, que deben ser presentados por los Ministros de Coordinación y Planeamiento, Finanzas y de Minería.

A solicitud del senador Fernando Baptista, el Ministro de Finanzas deberá presentar un informe oral detallado sobre el decreto de desdolarización, dictado el pasado 3 de noviembre.

El cuestionario presentado, entre otras preguntas, destaca:

"¿Cuál ha sido el resultado de las cuantificaciones de los daños causados a los empresarios industriales, mineros y agricultores por efecto de la desdolarización?"

¿Cuáles son los volúmenes pendientes de pago de los deudores en dólares en la banca privada?

El senador Carlos Julio Quiroga, presentó un extenso cuestionario a los Ministros de Finanzas y Planeamiento en torno a la política agropecuaria, particularmente las previsiones que está adoptando el Estado ante los fenómenos naturales que han inutilizado siembras tanto en el altiplano como en el oriente.

El Ministro de Minería, Carlos Barragán, entre tanto, tiene dos cuestionarios que responder: Uno referente a la Planta de Volatilización de Machamarca y otro a la Planta de La Palca. En ambos casos los informes escritos deberán detallar los convenios firmados, financiamiento y repercusiones sociales de estos proyectos.

Parc de 48 Hrs. se cumple en CORDEPAZ

En cumplimiento de la resolución adoptada por la Federación Nacional de Trabajadores de las Corporaciones de Desarrollo, Tarija, se cumple un paro de 48 horas en CORDEPAZ.

La resolución fue adoptada en protesta por la intervención de la Corporación de Desarrollo de Chuquisaca, dispuesta por el gobierno. La decisión fue acatada por los funcionarios de todas las Corporaciones de Desarrollo que ayer y hoy paralizan actividades en cumplimiento de esta medida dispuesta por sus organismos sindicales.

Los funcionarios de la Corporación de Desarrollo de La Paz acataron esta medida. Las actividades serán reanudadas mañana.

Se busca incentivar participación social en mejoramiento de la salud

El Ministerio de Previsión Social y Salud Pública, a tiempo de dar a conocer el documento denominado "Bases para una política de salud", ha creado una Secretaria Coordinadora de los Comités Populares de Salud, organismo facultado para incentivar la participación social en el mejoramiento de la salud de la población.

La Secretaria Coordinadora está compuesta por las siguientes instituciones y personas: Central Obrera Boliviana, Federación de Juntas Vecinales (Juan Cornejo) Universidad Boliviana (Hugo Ayala) Federación Sindical Unida de Trabajadores Campesinos de Bolivia (Clemente Ramos), Ministerio de Salud, como ente rector, la Caja Nacional de Seguridad Social y una representación de las cajas chicas.

La Secretaria Coordinadora, conformada a título voluntario y en forma independiente del ministerio, coordinará la acción sanitaria entre las autoridades sanitarias y los sectores laborales interesados. De esa forma, según el informe, se facilitará la participación social.

"Bases para una política de salud" incluyen los siguientes propósitos:

-Ratificar el papel rector del Ministerio de Previsión Social y Salud Pública en la implementación del Sistema Nacional de Salud.

-Instalar los Consejos Populares de Salud a nivel nacional, regional, de distrito y área, para implementar, desarrollar y consolidar la participación popular en la gestión de salud.

-Implantar la operabilidad de la regionalización del sistema de salud a través del plan integral de actividades de los distritos sanitarios y las áreas de salud como responsables de la aplicación de la Estrategia de Atención Primaria.

-Prioritar las acciones sobre las madres y el niño, los trabajadores, la nutrición y el saneamiento del medio.

-Aumentar la productividad de los recursos instalados.

-Desarrollar un sistema de planificación en todo el sector salud que garantice progresivamente la programación efectiva y realista de las actividades.

-Poner en marcha jornadas semestrales de análisis y balance a nivel de las Unidades Sanitarias y de todo el ministerio.

-Desarrollar la participación intersectorial en el financiamiento de programas nacionales de Salud.

-Unificar y desarrollar un sistema de información, a partir de los distritos sanitarios.

-Organizar y centralizar la adquisición y suministro de medicamentos e insumos médicos.

-Programar y desarrollar un sistema de mantenimiento.

-Formular un programa de recursos humanos que integre la capacitación de personal auxiliar, técnicos medios, profesionales y especialistas de acuerdo a las necesidades y desarrollo del Sistema Nacional de Salud, optimizando los recursos nacionales y las posibilidades de formación en el extranjero.

-Implementar un programa de investigaciones que incentiven y apoyen la identificación de los riesgos más determinantes del nivel de salud de Bolivia, las investigaciones operativas, las tecnologías, en uso, la medicina tradicional y la enseñanza de la medicina moderna.

-Nacionalizar, integrar e incrementar la cooperación internacional, regulando toda su planificación y control, a través de la oficina de Relaciones Internacionales del Ministerio de Previsión Social y Salud Pública.

-Incrementar el presupuesto de salud en forma significativa, a efectos de cumplir las tareas y actividades planteadas, a través de una clara identificación programática.

Sin solución la huelga de hambre de cooperativistas

Se mantiene sin solución la huelga de hambre de los trabajadores de la Cooperativa Aurifera Santa Rita Dos, que pide restitución de áreas en la zona de Tipuani.

Al respecto, el Subsecretario de Minería, Ing. Iván Zegada, informó que ese Ministerio estudia una solución al problema sin que, al presente, se haya llegado a un acuerdo.

Según las explicaciones, la Cooperativa Aurifera Santa Rita Dos exige la devolución de áreas de trabajo que habían sido abandonadas hace dos años, pero que con el transcurrir del tiempo se consolidaron a favor de la Cooperativa Aurifera Chima, Ltda.

Anota que una forma de solucionar el problema sería otorgar una nueva área de explotación a los cooperativistas huelguistas, pero éstos exigen la zona que ahora está ocupada por la Cooperativa Chima, Ltda.

HUELGUISTAS

Los trabajadores de la Cooperativa Santa Rita Dos iniciaron una huelga de hambre hace más de ocho días, que fue suspendida a petición del Ministro de Minería, bajo la promesa de buscar una solución al problema. Esta huelga fue reiniciada el último lunes, según afirmó Irene Arias Zeballos, representante de esa entidad cooperativa: "Seguiremos con la huelga. Hasta que el Ministerio de Minería atienda nuestros pedidos", dijo al informar que, ayer se presentó una baja entre los huelguistas.

Títulos agrarios en Patacamaya

El Presidente de Reforma Agraria, Luis Rada, el Prefecto de La Paz, Baldomero Castel Villa, entregaron 1.033 títulos agrarios a los campesinos de Patacamaya, Belén y Ocopampa. Durante la concentración campesina, el Prefecto de La Paz anunció que se realiza una exhaustiva investigación para superar las luminarias donadas por la Alcaldía de La Paz en la gestión 1981, destinadas a la Plaza de Patacamaya. Indicó que estas investigaciones permitirán, una vez completadas, recuperar dichas luminarias y entregarlas a las autoridades de Patacamaya. Señaló que los autores de esta sustracción ya han sido identificados.

3. BANCO MINERO DE BOLIVIA

Como uno de los mecanismos más eficaces para fomentar y dinamizar la producción del Sector Minero-Metalúrgico, dentro de la concepción de Política financiera, cambiaria y de comercio exterior del gobierno de la UDP, el Banco Minero de Bolivia será el ente financiero y comercializador del sector:

- En el área financiera y crediticia, manteniendo la filosofía de Banco de Fomento que asigna recursos en condiciones, intereses y plazos favorables al Sector Minero, y creando condiciones que permitan la evolución hacia la constitución de un banco múltiple, con posibilidades de captar el ahorro interno por la vía de apertura de cuentas corrientes y la obtención de otros activos financieros.

- En el área comercial, como ente coordinador de la comercialización nacional, debe ser objeto de un financiamiento extraordinario para racionalizar y aumentar la eficiencia comercial en los mercados externos e internos.

- En la Política del Oro, el Banco Minero de Bolivia seguirá siendo el único ente comercializador de este metal precioso.

4. FONDO NACIONAL DE EXPLORACION MINERA

El Fondo Nacional de Exploración Minera deberá volcar sus esfuerzos fundamentalmente en los siguientes puntos:

- Destinar el financiamiento contingente de proyectos de exploración y prospección a los programas de la minería nacionalizada, cooperativizada y chica, con el principal objetivo de garantizar las reservas necesarias para el funcionamiento de las plantas de fundición y para coadyuvar en el desarrollo de la minería del oro, estaño y plomo-plata.

- En la ejecución de las labores de los programas de exploración, prospección e investigación que serán preferentemente realizadas por las instituciones descentralizadas del Ministerio de Minería y Metalurgia, como ser GEOBOL, IIMM u otras del Estado y que deberán tener la supervisión y control de FONEM.

- Los proyectos exitosos de exploración que lograra el FONEM deberán ser prioritariamente financiados, en su etapa industrial de explotación y beneficio, por el Banco Minero de Bolivia.

- Para que el FONEM pueda cumplir eficientemente con estas tareas, el Gobierno le garantizará el financiamiento que por ley tiene asignado.

5. SERVICIO GEOLOGICO DE BOLIVIA

El Servicio Geológico de Bolivia traducirá a través de sus funciones propias, los lineamientos de la Política Minero-Metalúrgica, de acuerdo a los siguientes aspectos:

- Conforme a lo estipulado en el Decreto de su creación, GEOBOL será la institución ejecutora y rectora, a nivel nacional, de las investigaciones geológicas en recursos minerales, metalíferos y no metalíferos, hídricos y relativos a los recursos renovables.

- De acuerdo a la Política Minero-Metalúrgica del Gobierno de la UDP, GEOBOL, en materia de prospección y exploración minera, coordinará sus actividades con las otras entidades del sector minero, principalmente a través de trabajos de exploración minera requeridos por COMIBOL en yacimientos de su propiedad y en otras áreas de interés para la minería estatal y privada.

- Desarrollará y ejecutará programas de exploración aurífera en áreas cuya prioridad será establecida por el Ministerio de Minería y Metalurgia.

- Se constituirá en organismo operativo de los programas de prospección y exploración que financie el Fondo Nacional de Exploración Minera.

- Continuará con sus investigaciones de prospección geológica en el oriente boliviano y la Cordillera de los Andes, con la finalidad de ubicar nuevos yacimientos.

- Prestará servicios y consultoría en diferentes disciplinas tales como geología regional, aguas subrerráneas, perforaciones, geotecnia, laboratorios, etc. a las Corporaciones de Desarrollo Departamentales y otras empresas del país.

- Para el cometido de las funciones que el Estado encomienda a GEOBOL, es necesario que se le aseguren los recursos financieros adecuados.

- Se implantará la labor de investigación científica, utilizando la experiencia interna, así como la que se pueda obtener a través de convenios internacionales favorables para el país.

- Dentro de los convenios y acuerdos internacionales, la Institución será contraparte nacional en las áreas de su específicas funciones.

6. INSTITUTO DE INVESTIGACIONES MINERO-METALURGICAS

El Instituto de Investigaciones Minero-Metalúrgicas debe jugar un papel importante en el desarrollo de nuevas tecnologías, tanto mineras como metalúrgicas.

Como ello significa un aporte eficaz para terminar con la dependencia tecnológica, debe dotársele de las condiciones que le permitan desempeñar tal rol.

Las tareas de investigación deberán programarse conjuntamente con las empresas productoras, de modo que vayan a solucionar problemas existentes y de importancia para el desarrollo del Sector.

La formación de profesionales deberá coordinarse con el Sistema Universitario Boliviano.

Dentro de los Convenios y Acuerdos Internacionales, la Institución será contraparte en las áreas de sus específicas funciones.

7. COMISION BOLIVIANA DE ENERGIA NUCLEAR

En lo concerniente a la Comisión Boliviana de Energía Nuclear, se ha realizado un análisis de alternativas de Política Nuclear que establece la diferenciación de la tecnología nuclear en tres áreas:

- Combustibles nucleares
- Energía nucleoeléctrica
- Tecnología nuclear no energética

Para cada una de estas áreas, se ha establecido lineamientos de desarrollo. Estos lineamientos se han formulado bajo el principio de dotar a las actividades nucleares de la mayor eficiencia, según los criterios de flexibilidad en la implementación de las diferentes etapas de la Política Nuclear y la no interferencia en el desarrollo de cada una de las tres áreas de la tecnología nuclear, por parte de las otras dos.

De esta manera, la Política Nuclear en su primera etapa contempla:

- La creación del Instituto Boliviano de Ciencia y Tecnología Nuclear, que agrupará la investigación y aplicación de técnicas nucleares, la planificación nuclear y nucleoeléctrica y la aplicación de la Ley de Protección Radiológica. Constituirá la organización rectora de las actividades nucleares en el país,, además de contraparte oficial en todos los convenios nacionales e internacionales sobre tecnología nuclear. Dicho Instituto dependerá de la Presidencia de la República.

- La incorporación de las actividades relacionadas con la ubicación y tratamiento de combustibles nucleares a las reparticiones del sector minero estatal específicamente encargados de tales tareas: la prospección y exploración de minerales radioactivos, integrada al Servicio Geológico de Bolivia y la investigación de metalurgia del uranio al Instituto de Investigaciones Minero-Metalúrgicas.

Las etapas posteriores de la Política Nuclear contemplan alternativas futuras de desarrollo de las actividades nucleares en función de los resultados que se obtendrán en la primera etapa, cuya duración será de 2 a 4 años. Específicamente, en caso de lograrse resultados favorables en la evaluación del potencial de reservas uraníferas de Bolivia, se contempla la incorporación de las actividades del área de combustibles nucleares al sector enérgético.

Lo mismo se aplicará a la rama de la energía nuclear eléctrica, luego de la evaluación de prefactibilidad de centrales nucleoeléctricas, creándose los correspondientes entes estatales en el sector energético.

IV. MINERIA PRIVADA

1. SUBSECTOR DE LA MINERIA MEDIANA

Este subsector de la minería coadyuvará en forma eficaz al desarrollo nacional sobre la base de un crecimiento selectivo, del mejoramiento y optimización de la explotación de nuestros recursos naturales y de una adecuada reinversión de sus utilidades.

La planificación de sus actividades deberá estar de acuerdo al plan de prioridades determinado por el Gobierno Nacional para un desarrollo armónico, equilibrado e independiente del país.

La política para el subsector estará reflejada en lo siguiente:

- La introducción en el NUEVO CODIGO DE MINERIA de normas en la adjudicación de propiedades mineras, de manera que refleje el grado de desarrollo financiero y técnico alcanzado por las empresas de este subsector.

- La política de reorganización del Ministerio de Minería y Metalurgia que contemplará mecanismos de control, apoyo y seguimiento de las actividades empresariales del subsector.

- El establecimiento de relaciones de cooperación con las empresas estatales de manera que faciliten el cumplimiento de planes encaminados a mejorar la producción, venta de minerales a ENAF, transporte a puerto mediante ENFE, así como el necesario intercambio tecnológico.

- Establecimiento de medidas colaterales para favorecer a las empresas que realicen una reinversión de utilidades en procura del incremento de la producción -mejoras tecnológicas y de seguridad industrial.

- La participación directa del Ministerio de Minería y Metalurgia en la consecución de divisas para las empresas del subsector de la Minería Mediana tramitadas ante las instituciones estatales correspondientes.

- La canalización de financiamiento y ayudas de organismos internacionales tales como el "Programa Especial de Reactivación Industrial y Minero" (PERIM), Banco Interamericano de Desarrollo, Banco Mundial y otros, que permitan reformar industrializar y adecuar las minas o plantas de concentración de minerales a las necesidades de reactivación del proceso productivo.

2. SUBSECTOR DE LA MINERIA CHICA

Para hacer efectiva la potencialidad que tiene en la producción, como fuente de empleo, generador de divisas, y como instrumento para el conocimiento de los yacimientos que explota, el Subsector de la Minería Chica merecerá una atención especial por parte del Estado, a través de las siguientes acciones:

- Levantamiento de un diagnóstico de su actual situación.

- Introducción de la planificación en todos los campos de su actividad, a fin de que todas las acciones de apoyo por parte del Gobierno tengan la efectividad esperada.

- Obtención de créditos contingentes para la exploración y evaluación de los yacimientos que explota.

- Asistencia técnica para la incorporación de equipos, herramientas, y tecnología moderna para sus labores tanto de extracción como de concentración de sus minerales.

- La obtención, a través de gestiones del Banco Minero de Bolivia, de precios estables para los minerales que explota, mediante convenios bilaterales y de trueque.

- La elaboración, en coordinación con los Ministerios respectivos, de proyectos de vías de acceso o el establecimiento de líneas de energía para distritos con una adecuada densidad de laboreo minero.

- La incentivación de modalidades de trabajo que permitan un mejoramiento de las condiciones sociales y culturales de los trabajadores dependientes de este Subsector..

3. SUBSECTOR DE COOPERATIVAS MINERAS

Uno de los lineamientos básicos del Programa de Gobierno de la UDP es el incentivo y fomento al movimiento cooperativista en general.

Dentro de esta política, el Ministerio de Minería y Metalurgia, juntamente con el Instituto Nacional de Cooperativas y la Federación Nacional de Cooperativas Mineras, estudiará y propondrá modificaciones a los aspectos jurídico-legales que norman el movimiento cooperativista; elaborará reglamentos específicos para las actividades de este Subsector y coordinará las tareas necesarias para el mejor desarrollo de las cooperativas mineras. En este sentido:

- Se fomentará la formación de Cooperativas Minero Agropecuarias, para lograr una economía integrada, una explotación racional de los recursos naturales no renovables y un incentivo a la producción de los renovables en las mismas áreas. En este tipo de cooperativas, se dará prioridad a la participación de los lugareños.

- En zonas de penetración y de difíciles condiciones de vida, se estructurarán cooperativas con participación estatal (cogestionarias), cuya organización se adecuará a las condiciones que requiera cada zona.

- Se implementarán mecanismos y sistemas que coadyuven en el desarrollo técnico-administrativo de las cooperativas.

- Se efectuarán estudios globales para determinar zonas aptas para la actividad cooperativista.

- Se viabilizarán líneas de crédito orientadas al fomento del trabajo cooperativo.

- Se estimulará a las Cooperativas Mineras para que impulsen obras de tipo social y mejoramiento de las condiciones culturales, de modo que los excedentes económicos sean utilizados con espíritu colectivista en estos dos rubros.

PUBLICIDAD

PROPUESTA DEL MINISTERIO DE MINERIA Y METALURGIA

POLITICA MINERO - METALURGICA

I ORIENTACIONES FUNDAMENTALES

1 SOBRE LA ECONOMIA NACIONAL

El Programa de Gobierno de la Unidad Democrática y Popular busca la liberación nacional y social de nuestro pueblo, mediante el fortalecimiento del papel del Estado en la economía nacional, la participación popular cada vez más creciente en la conducción de los asuntos del país y la asignación de funciones específicas al sector privado.

Plantea una defensa consecuente de los recursos naturales, cuya explotación y utilización se orientará hacia los objetivos del desarrollo nacional independiente.

Considera además prioritaria la integración de las zonas fronterizas a la soberanía estatal y a la economía nacional, para lograr un desarrollo equilibrado, mediante una correcta política de inversiones.

Proyecta el Control Estatal del Comercio Exterior, así como el Monopolio Estatal de la Comercialización de Minerales y Metales.

2. SOBRE EL SECTOR MINERO-METALURGICO

El objetivo central del Sector Minero-Metalúrgico será el de obtener los recursos necesarios para lograr un desarrollo económico armónico, integral e independiente, de modo que el fortalecimiento de las Empresas Mineras no signifique mantener el carácter de país productor de materias primas.

Con este objetivo se plantea:

- Sustraer a las empresas estatales del servilismo en que se las coloca en relación a los intereses financieros, comerciales e industriales del sector privado nacional e internacional.

- Fortalecer a las empresas públicas de manera que, además de generar divisas, produzcan excedentes reales que permitan el desarrollo industrial y agrícola modificando de esta manera el carácter de país exportador de materias primas.

- Diversificar y dinamizar de manera selectiva la producción minera, ya que de esa manera no sólo se aprovecharán los variados recursos, sino que se posibilitará la obtención de mejores precios en el mercado de minerales y metales.

- Posibilitar la presencia física de las principales empresas estatales en todo el territorio nacional.

- Introducir la PLANIFICACION DEMOCRATICA en el sector para:

Solucionar en primera instancia la imprevisión y el desorden en todos los rubros del quehacer minero.

Evitar la dispersión irracional de recursos, duplicación de esfuerzos y la superposición de programas y funciones, de modo que el desarrollo de la economía minero-metalúrgica sea armónico, creciente y equilibrado.

Cubrir las necesidades socioeconómicas de las grandes mayorías: obreros, campesinos, clases medias y sectores empobrecidos de la población, creando las condiciones apropiadas para el desarrollo y fortalecimiento de la economía nacional.

Para el cometido de la PLANIFICACION DEMOCRATICA, se tomarán en cuenta:

- Las orientaciones básicas de diversificación en la producción de minerales (oro, piedras semi-preciosas, hierro, litio, potasio) y la estabilización en la producción de estaño a niveles racionales que contemplen la relación adecuada entre costos y recuperación.

- El adecuado uso y distribución de la capacidad financiera del país.

- La paulatina introducción de mejoras en la tecnología, administración y comercialización en las empresas públicas y privadas.

- Una adecuada política de recursos humanos, tanto en lo que respecta a su preservación, como a su capacitación.

- La rehabilitación y reestructuración de las principales empresas estatales del Sector.

- Un impulso especial para mejorar las plantas de procesamiento de nuestros minerales, RENOVANDO EQUIPOS Y MODERNIZANDO TECNOLOGIAS, de manera que a iguales tonelajes de producción bruta se eleve también la cantidad de metal producido (aumento de la recuperación).

- La modernización de las técnicas de explotación de los yacimientos que no perderá de vista la necesidad de resolver el problema de la desocupación, en cuya solución se contemplará necesariamente la factibilidad del uso intensivo de mano de obra.

- El monopolio estatal de la comercialización de minerales y metales como meta de este Gobierno, para lo cual se deben crear las condiciones y mecanismos que viabilicen paulatinamente tal propósito.

Se introducirán como elementos esenciales:

- La participación paritaria de los trabajadores a través de la COGESTION, en la planificación, organización y control de la producción en las Empresas Estatales.

- El CONTROL OBRERO en las actividades productivas de las empresas privadas y la real y verdadera participación cooperativista en las agrupaciones de esa naturaleza.

- La reorganización del Ministerio de Minería y Metalurgia para que, con los mecanismos más adecuados, pueda planificar, desarrollar y coordinar una política minero-metalúrgica y realizar un trabajo de seguimiento y control en todas las instituciones del Sector.

II POLITICAS POR AREAS

1. AREA JURIDICO-INSTITUCIONAL

Las actividades del Sector Minero están normadas por el Código de Minería, Decretos y Resoluciones Supremas y Resoluciones Ministeriales Complementarias.

El Sector Metalúrgico está normado por disposiciones que emanan de Decretos y Resoluciones Supremas y Resoluciones Ministeriales.

Todas las disposiciones vigentes no son suficientes y no orientan debidamente las actividades del Sector hacia una contribución real al desarrollo nacional.

Código de Minería:

El Código de Minería es un Decreto Ley que debe ser reformulado a fin de que sus disposiciones promuevan un verdadero desarrollo regional y nacional. Las orientaciones básicas del Nuevo Código de Minería serán:

a. El fortalecimiento del Estado y de sus instituciones de producción, investigación y servicios, como orientadores y normadores de las actividades del Sector.

b. La delimitación de las actividades de las instituciones y empresas estatales.

c. El mejoramiento de la reglamentación de las reservas fiscales y de las actividades de personas jurídicas privadas en estas áreas. Sobre todo, garantizar el cumplimiento rápido de los objetivos trazados en la declaratoria de reserva fiscal, a fin de no perjudicar las iniciativas privadas o de grupo para el desarrollo de tales zonas.

d. La revisión total de la reglamentación de los contratos de concesión, de manera que la explotación de los yacimientos se haga sobre la base de evaluaciones que serán ejecutadas por las instituciones estatales de servicio.

e. Determinación de los sistemas impositivos con la finalidad de asegurar la actividad minera y permitir una mejor contribución al desarrollo regional.

f. Reglamentación de las concesiones directas y racionalización de funciones, atribuciones y dependencia de los organismos que otorgan las mismas.

g. Reglamentación de las actividades privadas o de grupo en la minería, con el propósito de favorecer a los pequeños productores y a los cooperativistas.

h. Racionalización y actualización permanente de las patentes mineras, con la finalidad de aplicarlas en su mayor parte al conocimiento de las zonas objeto de ese impuesto.

2. AREA DE PRODUCCION

2.1 Producción

La producción minera, en todas sus fases de procesamiento debe generar divisas y excedentes para el país. Será cuidadosamente planificada, considerando tanto factores internos como externos, así como:

- El agotamiento y empobrecimiento de los yacimientos en actual explotación y la aplicación de tecnologías modernas en los mismos para lograr una mayor productividad.

- La demanda y precios del mercado internacional de minerales y metales, que deben ser procesados constante y sistemáticamente, aplicando los correctivos de las programaciones, a fin de que exista racionalidad entre la demanda y la producción.

- El grado de paulatina solución que se dé a la provisión de materiales, insumos y mejor organización del trabajo.

- La demanda de las plantas nacionales de fundición de minerales.

- Políticas de acumulación de reservas que eventualmente puedan considerarse necesarias.

2.2 Diversificación y expansión

La pérdida de divisas por la caída de los precios de nuestros metales tradicionales de explotación como el estaño, tungsteno, antimonio, zinc, debe ser equilibrada por otros tipos de producción minera.

La diversificación de la producción minera estará básicamente orientada a los siguientes productos: oro, piedras semi preciosas, hierro, litio y potasio.

La producción en las nuevas zonas mineras tendrá dos características esenciales: Racionalidad para evitar la depredación del recurso e integración de la actividad minera al desarrollo de otras actividades económicas.

2.3 Prospección y Exploración

Por requerir estas dos tareas plazos más extensos, se priorizarán las actividades de exploración operativa en las minas o yacimientos ya conocidos, a fin de incrementar a breve plazo la relación reservas-producción.

Se desarrollará la exploración detallada de aquellos yacimientos que han generado la expectativa nacional, como ser: oro, piedras preciosas, litio y potasio.

Se preparará un plan de prospección y exploración para la ubicación de yacimientos de estaño, plomo y plata, de manera que se garantice el abastecimiento a las plantas de fundición existentes y cuya instalación está ya programada.

3. PRODUCTIVIDAD

Si bien la productividad tiene estrecha relación con la organización administrativa de las empresas, la tecnología, maquinaria e instrumentos empleados, aspectos jurídico-legales del país, nivel de capacitación profesional y mano de obra e infraestructura de acceso y comunicaciones, el Gobierno de la UDP considera que la premisa fundamental para obtener una mejor productividad en el sector estatal, es el avance que puedan lograr los propios trabajadores en la conducción de las empresas estatales, por lo que la COGESTION resulta ser un objetivo prioritario.

La tecnología utilizada debe ser sometida a un profundo análisis para obtener la máxima recuperación en los ingenios; mientras que en la explotación debe propenderse a la utilización intensiva de mano de obra hasta que se logre superar la desocupación y la escasez de divisas.

Se trazará una política de adquisición y de sustitución de maquinaria que contemple los criterios de eficiencia, uniformidad, menor dependencia y paulatino incentivo a la fabricación nacional de maquinaria e insumos mineros.

Se incentivará la productividad a través de la dictación de reglamentaciones que combinen el interés material con los incentivos morales.

Por otra parte, se buscará la mejor adaptación y creación de tecnología y se orientará la capacitación de la mano de obra hacia un más alto rendimiento de la producción.

Se eleborará un plan de construcción de carreteras y obras de infraestructura necesarias para el Sector Minero, que tome en cuenta los lineamientos dados para la diversificación y apoyo en la explotación de nuevos yacimientos.

En la investigación se dará mayor importancia al papel y función de las instituciones estatales respectivas como contrapartes nacionales, con el fin de asimilar métodos y sistemas que puedan ser beneficiosos para el país.

4. COMERCIALIZACION

4.1. Aspectos Internacionales

Bolivia debe tener participación activa en la consecución de un "Nuevo Orden Económico Internacional", que significa entre otros aspectos, luchar por mejores precios, nuevos sistemas de comercialización de minerales, metales y aleaciones, así como por nuevas formas de adquisición y transferencia de tecnologías.

El país debe participar en forma activa en la formación y organización de ASOCIACIONES DE PAISES PRODUCTORES dotados de los mecanismos necesarios para la defensa de los precios de materias primas, así como de los intereses generales de sus miembros.

Los sistemas de trueque deberán desarrollarse, procurando precios políticos ventajosos para nuestros minerales.

A través de los acuerdos de integración regional y subregional, se deben incrementar las exportaciones de minerales y metales hacia los países miembros de estos acuerdos. Mediante los mismos mecanismos, se debe propugnar la creación de bolsas regionales de minerales y metales y lograr, en forma progresiva, la participación directa del país en tales organismos.

Se promoverá en los foros internacionales la elaboración de un Código de Conducta para el tratamiento de reservas no comerciales de productos básicos.

4.2. Aspectos Nacionales

Debido a la gravitación del Sector en la generación de divisas para el país, es imprescindible crear condiciones para el MONOPOLIO ESTATAL EN LA COMERCIALIZACION DE MINERALES Y METALES, puesto que un ente comercializador único es más ventajoso para los intereses nacionales. Este sistema permite al Estado tener mayor control en la generación de divisas y afluencia de éstas al erario nacional. Coyunturalmente, se centralizará la comercialización del sector estatal y se efectuará un seguimiento estrecho de la comercialización de los otros sectores, a través de los organismos correspondientes del Ministerio de Minería y Metalurgia.

En forma inmediata, deberán dictarse los instrumentos legales y financieros para que el Banco Minero de Bolivia tenga a su cargo el rescate y comercialización exclusivos de la producción aurífera, tomando como base el pago de precios competitivos en el mercado interno.

Deberá buscarse paulatinamente, a través de convenios bilaterales u otros mecanismos, la forma de evitar la intermediación.

5. AREA SOCIAL

5.1. Salarios

En todo el Sector deberá imponerse la política salarial del Gobierno de la UDP, que al expresar una concepción global del salario, toma en cuenta el mantenimiento del poder adquisitivo, los servicios de vivienda, de salud y educación que conducirán gradualmente al salario mínimo vital. Un paso en este sentido, es la aplicación del salario básico con escala móvil, que contemplará las condiciones históricas de tratamiento salarial en el Sector.

Los incentivos económicos para una mayor productividad serán estudiados y aplicados según el área de actividad que se trate.

La racionalización salarial en el Sector debe contemplar los criterios de priorización de los sectores productivos, continuando con los sectores de transformación, fomento y servicios.

5.2. Servicios de Salud y Educación

Tanto en el Sector Estatal como en los subsectores privados, se debe fomentar e impulsar mejores condiciones de servicios de salud y educación. En materia de salud, debe priorizarse, ante todo, la medicina preventiva, mientras que en la educación debe impulsarse la formación política de los trabajadores y empleados, complementada con la enseñanza de la técnica de producción y administración de empresas mineras.

5.3. Vivienda e Infraestructura Ambiental

Se brindará a los trabajadores mejores condiciones de vivienda en los campamentos mineros que tienen o tengan un prolongado tiempo de duración. En los campamentos que explotan yacimientos de rápido agotamiento, se dotarán de las condiciones mínimas que aseguren la salud e integridad física de los trabajadores.

5.4. Aprovisionamiento de Víveres

Se fomentará la organización de cooperativas de consumo en las empresas estatales donde no existan pulperías, para proveer a sus trabajadores y empleados de alimentos básicos y artículos de primera necesidad a precios controlados.

En los subsectores privados, cada empresa organizará cooperativas de consumo y en casos de insolvencia económica (algunas cooperativas o minas chicas), el Ministerio de Minería y Metalurgia estudiará formas de colaboración para lograr tal objetivo.

6. AREA TECNICO-ADMINISTRATIVO

En las nuevas zonas mineras tendrá peso decisivo la actividad estatal. Para ello, se impulsará y fomentará la cooperación entre diversas instituciones estatales para que diseñen, planifiquen y ejecuten los proyectos integrados.

Para cumplir tal tarea, de nuevas dimensiones, se considera necesaria la reestructuración técnica, administrativa y financiera de las empresas. Estas, básicamente, deben estar en el marco de una descentralización de decisiones y mayor autonomía de gestión.

Es de fundamental importancia establecer formas de administración que, eliminando el verticalismo en la toma de decisiones sobre la producción, control y evaluación de las actividades de las empresas, viabilicen nuevas y superiores formas de participación integral que, en esta etapa, alcanzan adecuada expresión en la cogestión paritaria.

6.1. Reorganización del Ministerio de Minería y Metalurgia

Es imprescindible renovar y agilizar las instancias superiores de dirección correspondientes al Ministerio de Minería y Metalurgia, de manera que se garantice la eficiencia en las siguientes tareas:

a. Proponer y elaborar políticas para el Sector.

b. Hacer cumplir las políticas trazadas por el Gobierno.

c. Coordinar, armonizar y complementar las actividades de todo el Sector, compatibilizándolas con los demás sectores de la actividad económica nacional.

d. Ejercer tuición sobre las empresas estatales descentralizadas de producción, servicios y fomento.

Para ello, se organizarán en el Ministerio, Direcciones Generales que tendrán injerencia directa sobre la Corporación Minera de Bolivia, empresas del sector metalúrgico, e instituciones de financiamiento, fomento y servicios. Igualmente, deberán existir Direcciones Generales que se ocupen directamente de los subsectores de la Minería Mediana, Minería Chica y de la Cooperativizada.

Estarán conformadas además otras unidades como la Jurídica, de Planeamiento, Comercio, Administración, que coadyuvarán internamente en las labores del Ministerio.

Existirá un CONSEJO TECNICO GENERAL conformado por el Ministro, Subsecretario y Directores. La coordinación de todo el subsector estatal se realizará mediante el Consejo Técnico General Ampliado, que, además de los componentes del Consejo Técnico General, contará con la participación de los Gerentes y Directores de las empresas descentralizadas del Ministerio.

6.2. Reorganización y Armonización del Sector

En concordancia con la orientación fundamental de fortalecer el papel del Estado en la economía nacional, se debe lograr el óptimo funcionamiento de las empresas estatales del Sector a través de:

a. La coordinación y complementación de las actividades de las mismas, en base a una planificación sectorial que obedezca los objetivos globales del Gobierno de la UDP.

b. Una tuición real del Gobierno y de los mecanismos cogestionarios, mediante el Ministerio de Minería y Metalurgia, sobre todas las empresas estatales.

c. El funcionamiento regular del Consejo Técnico General ampliado que contará, además de los personeros del Ministerio de Minería y Metalurgia, con la participación de los Gerentes y Directores de todas las empresas estatales.

6.3. Consejo Nacional de Minería

La reactivación y reorganización del Consejo Nacional de Minería es imprescindible, pues dentro de este Consejo deben armonizarse todos los aspectos relacionados al Sector, vinculados a los demás sectores de la actividad nacional. El Consejo Nacional de Minería debe tener la participación de las siguientes instituciones:

- Ministerio de Minería y Metalurgia
- Ministerio de Planeamiento y Coordinación
- Ministerio de Finanzas
- Empresas Estatales Descentralizadas
- Asociación Nacional de Mineros Medianos
- Cámara Nacional de Minería
- Federación Nacional de Cooperativas Mineras
- Federaciones Sindicales de Trabajadores Mineros y Metalúrgicos del país.

III EMPRESAS ESTATALES

RELACIONES INTEREMPRESARIALES

Tarea de primer orden en las empresas del subsector estatal es lograr y hacer eficaces la coordinación y complementación de actividades. Una política gubernamental que establezca la cooperación, intercambio y la integración de las empresas estatales, permitirá superar el aislamiento y la falsa emulación entre ellas, haciendo posible su desarrollo armónico y global.

Las orientaciones básicas en este sentido son:

a. La coordinación y complementación de todas las actividades, mediante los nuevos mecanismos del Ministerio, para lograr la mayor productividad y eficacia.

b. Hacer que la unidad existente en las organizaciones obreras se refleje en las relaciones interinstitucionales del Sector a través de la cogestión.

c. La delimitación racional de las funciones y actividades de cada una de las empresas.

d. Un permanente análisis bilateral y multilateral entre las empresas del Estado.

1. CORPORACION MINERA DE BOLIVIA

Siendo la mayor Empresa productiva del país, tiene que convertirse en una institución totalmente rentable. La COMIBOL debe fortalecerse como la principal empresa explotadora de minerales del país y la única estatal en este rubro.

Como primera medida, es preciso alcanzar su rehabilitación. Para tal fin, se considerarán las siguientes orientaciones fundamentales:

- Dar prioridad a la explotación de aquellos yacimientos cuyas condiciones naturales ofrezcan mayores posibilidades de éxito.

- La apertura de nuevas zonas de explotación cercanas a los yacimientos estatales principales, con el fin de mantener el adecuado personal para cada unidad productiva.

- La recuperación y adquisición de yacimientos o celebración de convenios con propietarios de yacimientos aledaños a las minas de COMIBOL, para impulsar proyectos de gran escala que pudieran absorber la mano de obra no utilizada eficientemente en sus empresas.

- Recuperación de los yacimientos de COMIBOL alquilados a empresas privadas.

1.1. Producción

1 1.1. Diversificación de la Producción

La Corporación Minera de Bolivia debe explotar todas aquellas riquezas mineras que signifiquen beneficios a corto plazo para el país o que tengan perspectivas de aporte al desarrollo nacional.

Las nuevas áreas de actividad de COMIBOL, se orientarán hacia las cuencas de los ríos Kaka y Mapiri, cuencas del Nor-Este, zona de La Gaiba - Mandioré, zona del Mutún y de los salares. Tratándose de zonas nuevas, las tareas deben coordinarse con las instituciones estatales que tengan intereses y estén en condiciones de aportar efectivamente al éxito de los proyectos.

Las nuevas áreas de actividad de COMIBOL deben estar comprendidas dentro de proyectos integrados que signifiquen la creación de fronteras vivas, especialmente en las zonas del Nor-Este y de La Gaiba - Mandioré, como en la zona de los salares.

1.1.2. Producciones Tradicionales

Es necesario consolidar la producción de minerales tradicionales. Deben ejecutarse todos los proyectos existentes para el mejoramiento de producción que utilicen mano de obra intensiva o que tengan mayores ventajas de productividad.

En la consolidación de la producción tradicional se deben considerar las condiciones propias de cada región combinándose los siguientes criterios:

- Utilización intensiva de mano de obra
- Mejoras tecnológicas en la extracción y concentración
- Mejor aprovechamiento de colas y desmontes
- Política eficaz de arrendamiento cooperativo y mejora de mecanismos para optimizar este tipo de producción.

1.2. Aspectos Organizativos

Considerando la producción actual, la necesidad de explotar los minerales tradicionales, la diversificación de la producción y la necesidad de garantizar la rentabilidad de COMIBOL, debe encararse su reorganización sobre los siguientes lineamientos:

- Descentralización de las decisiones, de modo que las empresas estén en capacidad de solucionar autónomamente los problemas inherentes a producción y gestión.

- Fortalecimiento de mecanismos para el flujo de informaciones, a fin de que los organismos centrales cumplan eficazmente su labor de tuición, control, planificación y coordinación de sus empresas.

- Desarrollar rápidamente métodos técnica y económicamente óptimos para tratamiento de colas y desmontes de las empresas más deficitarias, a fin de proporcionar al Estado el tiempo necesario para remediar el desfase producido entre la explotación y la ubicación de nuevas reservas.

1.3. Aspectos Sociales

La Corporación Minera de Bolivia debe propender a mejorar los ingresos de su personal técnico, empleados y trabajadores. Esta mejora de ingresos debe considerar, fundamentalmente, una redistribución que favorezca a los sectores postergados, para ello:

- Es imprescindible continuar con una política de mayor beneficio salarial para los trabajadores de interior mina.

- Deben efectuarse acciones coordinadas con las instituciones rectoras de la salud y la educación, buscando sustantivas mejoras en la previsión de enfermedades, en su tratamiento, así como en la dotación y ampliación de los servicios educativos.

- Es necesario que las condiciones de vivienda sean mejoradas rápida y oportunamente.

- Las pulperías y los precios de los artículos congelados deben mantenerse, como formas que garantizan la capacidad adquisitiva de los salarios.

2. PLANTAS DE PROCESAMIENTO METALURGICO

La orientación en este campo es lograr el procesamiento de los minerales ferrosos y no ferrosos que se explotan en el país, a fin de integrarlos en las cadenas productivas y aprovechar las ventajas económicas.

2.1. "Empresa Nacional de Fundiciones" - "Sociedad Complejo Metalúrgico Karachipampa" - "La Palca" - "Machacamarca".

Se estudiará la formación de la Corporación Metalúrgica Nacional, conformada por las plantas nacionales del área de la metalurgia, para lo cual será necesario reforzar financiera, administrativa y técnicamente las empresas ya existentes (ENAF, LA PALCA, EX-METABOL); agilizar la concreción de la Fundición de Karachipampa; impulsar la realización de la Planta de Volatilización de Machacamarca, tomando en cuenta la situación financiera actual del país y las experiencias logradas en su similar de La Palca: rehabilitar y adaptar la Fundición y Refinería de Bismuto; acelerar la implementación del proyecto de la Empresa SIDERSA, Refinería de Zinc, Planta de Tungsteno y definir la situación legal de FUNESTAÑO.

El desarrollo de las plantas metalúrgicas (Pirometalurgia, Hidrometalurgia y Electrometalurgia) debe ser complementado con una política de prospección, explotación y beneficio de minerales que pueda asegurar la provisión de las cargas para alimentar a dichas plantas.

La Corporación Metalúrgica Nacional distribuirá en forma adecuada el abastecimiento de minerales o concentrados, así como la recirculación de subproductos y residuos de las distintas plantas metalúrgicas.

La Empresa SIDERSA será parte integrante de la Corporación Metalúrgica Nacional, salvo en la parte relacionada a la explotación de minerales, que pasará a la COMIBOL.

2.2. Empresa Siderúrgica Boliviana S.A. (SIDERSA)

Por su volumen y calidad de reservas, los yacimientos de la serranía del Mutún, ubicados en la Provincia Chiquitos del Departamento de Santa Cruz, constituyen la base para el aprovisionamiento de materia prima a las industrias del hierro y el acero que se instalen en el país.

Las industrias del hierro y el acero están profundamente vinculadas con el progreso de las naciones y el bienestar de la sociedad y tienen una importancia estratégica y fundamental para el desarrollo socio-económico del país.

Una vez creadas las condiciones económicas, técnicas, y administrativas, y dentro de los lineamientos globales de la Política Minero-Metalúrgica, la explotación del mineral estará a cargo de la COMIBOL. De la siderurgia se hará cargo la Empresa Siderúrgica Nacional, que estará ubicada en Santa Cruz; la misma será parte integrante de la Corporación Metalúrgica Nacional.

Mientras no existan estas condiciones, SIDERSA funcionará como Empresa Pública Descentralizada, para lo cual es imprescindible perfeccionar su situación jurídica legal y acomodar la participación accionaria de la Empresa a las condiciones económicas y políticas actuales.

Informe oficial al Seminario sobre Asilo Político:

ACNUR requiere 425 millones de dólares para asilados políticos

Representante de ese organismo felicitó a Bolivia por el restablecimiento de los derechos humanos.- Canciller Mario Velarde dijo que el proceso boliviano tiene significación continental.

El Representante Regional del Alto Comisionado de las Naciones Unidas para los Refugiados (ACNUR), Mohamed Benamar, informó ayer, en la ceremonia de inauguración del Primer Seminario sobre Asilo Político y Situación del Refugiado, que esa organización requiere 425 millones de dólares en 1983, para atender al creciente número de asilados políticos y refugiados.

"La triste realidad en este crepúsculo del siglo XX es que el mundo cuenta con más de 10 millones de refugiados de los cuales la mayoría son ancianos, mujeres y niños. Más de 425 millones de dólares son necesarios en 1983 para que el Alto Comisionado pueda ayudar a los países de asilo en Africa, América Latina, Asia y aún en Europa, para hacer frente a la acogida de estos refugiados", dijo Benamar.

Hizo notar también que, sin la solidaridad internacional, sería imposible que ACNUR atendiera a los asilados y refugiados, particularmente en la América Central, donde, como consecuencia de los conflictos políticos del último tiempo, los refugiados han llegado a 300.000. "Es de temer, desgraciadamente, que si la razón no retoma su derecho, si los derechos del hombre no son respetados, América Central, podría tener el problema mayor en el ámbito de los refugiados", añadió.

Felicitó a Bolivia por el auspicio de este seminario sobre el asilo político. Dijo que es un ejemplo para América Latina.

"El temario a abordar por este Seminario que comienza hoy se inserta perfectamente en los objetivos del Alto Comisionado y de su Delegación Regional para el sur de América Latina que busca una mayor participación y una responsabilidad más clara de las autoridades nacionales en todos aquellos lugares donde el problema de los refugiados se presenta", dijo el representante de ACNUR.

El Canciller Mario Velarde, por su parte, al inaugurar, el seminario, dijo que es fruto de la vigencia de los derechos democráticos en Bolivia.

"El proceso político que vive actualmente Bolivia representa una expectativa real y alentadora para lograr los ideales comunes de nuestro Continente en favor del mejoramiento de las condiciones de vida y el fortalecimiento de las instituciones democráticas dentro de un régimen del derecho".

El seminario sobre asilo político se realiza en la Cancillería. Cuenta con la participación de aproximadamente un centenar de delegados de instituciones políticas, laborales y del Estado.

ASILO POLITICO.- El Canciller Mario Velarde y el Representante Regional del Alto Comisionado de las Naciones Unidas para los Refugiados, Mohamed Benamar, inauguraron ayer el Primer Seminario sobre Asilo Político y Situación del Refugiado. Este seminario se prolongará hasta el viernes y buscará definir las bases de una legislación sobre esta materia.

Para discutir recomposición del gobierno

Se prepara reunión del Comité Ejecutivo de UDP

"No hay que fijar plazos, sino tareas", dijo ayer Oscar Eid

Dirigentes del Movimiento Nacionalista Revolucionario de Izquierda (MNRI) y del Movimiento de Izquierda Revolucionaria (MIR) iniciaron ayer reuniones preparatorias de una inminente sesión del Comité Ejecutivo Nacional de la UDP, en la que deberán definirse las bases de la "recomposición" y la "reconducción" del gobierno.

Oscar Eid, del MIR, se reunió con Marcial Tamayo, del MNRI, en el Palacio de Gobierno, para conversar sobre "la pronta reactivación de las reuniones del CEN de la UDP", según se informó.

Eid dijo a la prensa que en su reunión se conversó sobre la necesidad de darles continuidad a los avances logrados en Tarija el pasado fin de semana, en ocasión del aniversario cívico de ese departamento".

En esa oportunidad, el Presidente Hernán Siles Zuazo anunció la "recomposición de la unidad de la UDP", que permitiría el retorno del MIR al gobierno y la ejecución del programa original de ese frente político.

Eid afirmó que, aunque el problema político es urgente, la reunión del CEN de la UDP está supeditada a que el Presidente Siles Zuazo disponga de tiempo, después de atender los problemas urgentes ocasionados por los recientes desastres naturales en varios departamentos.

"Hay que discutir la implementación de los anunciados hechos por el Presidente en Tarija. Sobre eso, todavía no se ha avanzado, pero es de interés de todos acelerar este proceso y, para ello, hay que tener voluntad", dijo el dirigente miristá.

Señaló que lo importante no es fijar plazos para la recomposición del gobierno sino fijar las tareas y los objetivos de la reconducción del proceso democrático".

Advirtió sin embargo, que la situación del país "requiere de una pronta solución, para decirar con muchas más posibilidades de éxito los problemas del panorama nacional".

Las discusiones sobre la reunificación de la UDP incluyen la fijación de las bases del cogobierno con la Central Obrera Boliviana. Sobre esto, Eid dijo que el problema de fondo, el cogobierno, está resuelto, pero todavía "se deben discutir las formas.

"Una mayor participación popular en los asuntos del Estado ha sido uno de los asuntos centrales de la crisis de enero (cuando el MIR se retiró del gobierno). Hay que encontrar las formas eficaces y reales a través de las cuales los trabajadores intervengan en el gobierno y esto debe ser discutido también en el Comité Ejecutivo de la UDP", dijo.

Indicó que, independientemente de las discusiones en el seno del gobierno, los trabajadores discuten sus propias propuestas sobre el cogobierno.

Agregó que, por ahora, no se pueden adelantar criterios sobre los detalles de la recomposición del gobierno ni de la futura estructuración del gabinete ministerial.

"Eso es parte de la disposición con la que todos lleguemos a las discusiones, para encontrar las mejores soluciones que no tienen que atender intereses partidarios, sino de todo el pueblo boliviano", recalcó.

El Gobierno asignó 1.100 millones de pesos a Potosí

Comisión entregará hoy primeros 40,5 millones

El gobierno aprobó ayer un plan de cooperación a Potosí, que representa una inversión de 1.100 millones de pesos bolivianos para enfrentar los problemas que origina la sequía tanto en la capital como en las provincias de ese Departamento.

El Ministro de Urbanismo y Vivienda, Jaime Ponce García, informó ayer que se había aprobado el respectivo decreto y que una comisión interministerial viajará hoy a la capital potosina. Dijo que actualmente están trabajando cinco camiones cisterna y que, a partir de hoy, se aumentarán otros 15. Además se alquiló un cisterna ferroviario de Chile, que permitirá trasladar 500.000 litros de agua.

Ponce García dijo que estos esfuerzos no cubren totalmente las necesidades de Potosí (que requiere tres millones de litros de agua por día) y que por tanto continuan otros trabajos de mayor alcance a cargo de Yacimientos Petrolíferos Fiscales Bolivianos, que construye un acueducto desde La Palca, mientras que el Servicio Geológico Boliviano (GEOBOL), perforó tres pozos que abastecen de agua, aunque en pequeña proporción.

Según el Ministro de Urbanismo la solución definitiva del problema de Potosí se logrará en seis meses, plazo fijado para la instalación de una toma de agua desde el río Churacocro que tendrá una capacidad de 100 litros por segundo.

TRINIDAD

El Ministro de Urbanismo informó también sobre un proyecto para solucionar los problemas de agua potable de Trinidad, a través de la construcción de cuatro nuevos pozos.

El proyecto pasó a estudio del Gabinete. Demandará una inversión de 175 millones de pesos bolivianos.

Finalmente, dijo que en Cochabamba y Oruro también se toman previsiones para garantizar el abastecimiento de agua potable.

Al 31 de diciembre de 1982

Deuda externa de YPFB es de 237 millones de dólares

Durante 1983, YPFB pagará 87 millones de dólares para amortizar el capital adeudado y los intereses

La deuda externa de Yacimientos Petrolíferos Fiscales Bolivianos (YPFB) es de 237 millones de dólares, al 31 de diciembre de 1982, informó ayer a PRESENCIA el Gerente General de esa empresa, Ing. Enrique Mariaca.

Dijo que una gran parte de ese monto está constituida por remanentes de deudas adquiridas hace varios años, como la del complejo refinero y las ampliaciones de oleoductos.

Durante 1983, se pagará un total de 87.050.000 dólares, de esa cantidad, 52.840.000 dólares serán destinados a la amortización del capital y 34.210.000 dólares al pago de los intereses.

Mariaca explicó que el costo del complejo refinero se aproxima a los 200 millones de dólares, en tanto que la ampliación de los oleoductos alcanza a los 25 millones de dólares, aproximadamente.

La deuda por la refinerías se paga a Antonny Gibs, Consorcio de Bancos y Banco Interamericano de Desarrollo (BID). La ampliación del gasoducto a Yacuiba, al BID, New York State, Bank of America y Banco Interamericano de Reconstrucción y Fomento (BIRF). Asimismo, se paga una deuda por la ampliación del oleoducto Santa Cruz-Yacuiba al Texas Bank y, por la compra de dos equipos de perforación a Bancomer S.A., de México.

DEFICIT INTERNO

El Ing. Mariaca explicó que no tenía cifras actualizadas sobre el déficit interno que se origina en la comercialización de carburantes en el mercado nacional. Sin embargo, explicó que las nuevas medidas económicas del gobierno permitieron elevar hasta 17,20 el valor del barril de petróleo elaborado y vendido (productos terminados).

"Antes, el precio de los productos que estaban en vigencia (congelados) permitía sólo cerca de 5,50 dólares por barril, de donde se deducía una pérdida grave en el procesamiento, inclusive", dijo.

"La actual situación no quiere significar que estemos ganando, porque mantenemos aún algunos productos subsidiados. Pero, indudablemente, ha mejorado respecto a antes de las medidas económicas".

En diciembre de 1982, las autoridades de YPFB pronosticaron que en 1983 la empresa registraría un déficit de aproximadamente 90 millones de dólares, debido a los precios bajos. Asimismo, se explicó entonces que las medidas de noviembre posibilitaron una "drástica disminución del déficit", proveniente de la venta interna de carburantes.

El precio internacional del petróleo fluctúa actualmente entre 29 y 30 dólares por barril. YPFB, para superar su déficit interno, tendría que aproximarse a esas utilidades, dada su condición de país productor de petróleo.

DEUDAS A CONTRATISTAS

El Gerente de YPFB reiteró que durante 1983 se pagará el 50% de los montos que se adeudan a las compañías Occidental Bolivia Inc. y Tesoro Bolivia Petroleum.

La deuda a la Occidental alcanza a un total de 26.937.520 dólares; a la Tesoro, 28.381.662,12 dólares. Los pagos cubrirán la mitad de esas cantidades.

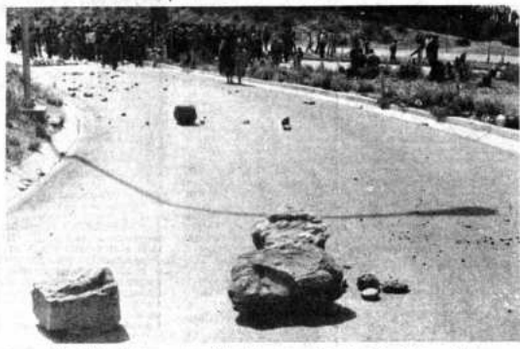

BLOQUEO.- El bloqueo de El Alto aisló esa zona del resto de la ciudad y aún a las provincias y otros distritos del país. La presencia de grupos armados de piedras y la profusión de pedrones colocados en las fajas de circulación de caminos y avenidas, cortó el tránsito de vehículos. El bloqueo se levantó después de las 18 horas de ayer.

Vecinos de El Alto suspendieron bloqueo luego de firmar convenio

Los vecinos de El Alto suspendieron anoche el bloqueo de caminos de acceso a esa zona, luego de firmar un convenio con el Ministro de Transportes, Hernán Poppe Martínez, para mejorar los servicios a ese sector urbano. El levantamiento del bloqueo es sólo temporal. En caso de que ese Ministerio no dé cumplimiento al compromiso suscrito, se volverá a bloquear el acceso a El Alto.

Esta advertencia la hizo el presidente de la Federación de Juntas Vecinales, Manuel Chávez, en declaraciones a PRESENCIA.

El convenio, de cinco puntos establece un compromiso del Ministerio de Transportes y Dirección General de Tránsito, para solucionar el problema del autotransporte, en un plazo de 20 días, a partir de ayer, con la puesta en servicio de 51 unidades. Serán 20 caimanes y 11 buses, que recorrerán la ruta desde San Francisco hasta los villas de El Alto, ida y vuelta. Quince unidades irán a El Alto Norte y 16 a El Alto Sur, entre las 6 y las 22 horas.

El Ministerio de Transportes, en coordinación con la Empresa Nacional de Ferrocarriles, pondrá en servicio trenes de pasajeros, que correrán en la mañana, al mediodía y en la noche, en horarios diferidos y con paradas que establecerá dicho Ministerio.

Pasado el plazo de 20 días, el Ministro se compromete a poner el funcionamiento el Servicio Nacional de Transportes, con 37 buses entre San Francisco y la ceja de El Alto y 45 micros para transbordo con dirección a las villas de El Alto, con el mismo pasaje único de 13 pesos. Ese número de unidades, será incrementado en un plazo máximo de 90 días.

El mismo Ministerio instruirá a la policía Boliviana que controle el número de unidades en servicio y el suministro de carburantes. La Federación de Juntas Vecinales, por su parte, se compromete a prestar el apoyo necesario para el cumplimiento del convenio.

Mientras se resuelva conflicto con los técnicos

COMIBOL pide a metalurgistas que suspendan labores en La Palca

POTOSI, 19 (PRESENCIA).- Las autoridades ejecutivas de COMIBOL han pedido a los trabajadores de la planta de volatilización de La Palca que este complejo sea paralizado, mientras se solucione la huelga de los profesionales y técnicos de este sector minero.

Los trabajadores de dicha planta, la semana pasada, tomaron bajo su responsabilidad el funcionamiento de la volatilizadora y obtuvieron con éxito el arranque de la misma, que está trabajando con normalidad y sin la presencia de los técnicos nacionales y soviéticos.

Sin embargo, en las últimas horas, se conoció que la gerencia general y la gerencia técnica han solicitado, cordialmente a los trabajadores que el funcionamiento ses paralizado, ya que cualquier eventualidad podría disgustar a los proveedores de tecnología y financiamiento, en este caso, la Unión Soviética.

La gerencia general de COMIBOL ha enviado una nota que textualmente señala: "Extremo riesgo revisar operación planta sin personal técnico boliviano, ni soviético, debe procurar por todos los medios a su alcance conseguir paralización planificada planta".

Asimismo, se indicó que existe preocupación en la embajada de Moscú en La Paz y que el viceministro de comercio exterior de la URSS ha enviado el siguiente cable a COMIBOL, por intermedio de la Cancillería de la República: "Hacemos conocer preocupación por arranque planta sin participación del personal técnico soviético y boliviano. Este complejo energético metalúrgico, en alto grado automatizado, requiere seguimiento instrucciones tecnológicas por parte personal de supervisión, de conformidad contrato firmado entre MACHINOEXPORT Y COMIBOL Nº 51-20848, por lo que alertamos sobre riesgos que implica operación sin personal técnico calificado".

La planta de volatilización de La Palca, a 15 Km. de esta ciudad, representa una inversión de 75 millones de dólares y su tecnología es procedente de la Unión Soviética, al igual que su financiamiento.

De un centenar de técnicos soviéticos, a la fecha, aún permanecen alrededor de treinta, y hasta fin de año, sólo quedarán cuatro, pasando paulatinamente a manos de personal boliviano.

La puesta en marcha del complejo, ante la huelga de técnicos de COMIBOL, se produjo sin contratiempos y los trabajadores, a través de su sindicato que está dirigido por Walter Cortez, han manifestado que Fse está actuando con el máximo de celo y capacidad".

En una presentación en el canal de televisión universitaria de esta ciudad, Cortez, así como otros dirigentes mineros, ponderaron "la responsabilidad de la clase obrera y reiteraron que funcionamiento de la planta es normal y que la producción se halla en indices habituales".

Cruz Blanca Alemana coopera a damnificados por desastres

La Cruz Blanca Alemana donó medicamentos con destino a los damnificados por los desastres naturales ocurridos en el país.

La donación alcanza a un valor de 150 mil dólares. Será entregada en los próximos días, por el Presidente de ese organismo, Wolfgang Strunz.

Según informes del Instituto Boliviano de Turismo (IBT) la donación fue transportada desde Frankfurt por cortesía de Lufthansa. Consiste en varios lotes de carpas sanitarias, anestésicos, sueros y otros productos farmacéuticos, que también serán transportados gratuitamente a varios puntos del país por el Lloyd Aéreo Boliviano (LAB).

El Director del IBT, Rafael Durán Villegas, anunció que ese organismo dependiente del Ministerio de Industria, Comercio y Turismo, continuará con otras gestiones ante gobiernos de varios países, con fines similares.

Finalmente, se explicó que la misión encabezada por el señor Strunz realizará filmaciones sobre los atractivos turísticos que ofrece el país, que serán difundidas por varios medios de información de Alemania.

Denuncian intentos para ocupar oficinas de Aduana Nacional

La Dirección General de Aduanas, en informe al Ministerio de Finanzas, denuncia intentos "por parte de militantes del MNRI para ocupar oficinas de ese organismo".

Señala que el pasado lunes "se recibieron informaciones en relación a preparativos para tomar por asalto las oficinas". Sin embargo, según el informe, el hecho fue diferido hasta la madrugada del martes "razón por la que se movió al personal de inspectores, para proteger las oficinas y pertenencias".

La Dirección General de Aduanas afirma que entre las 4,30 y 5.00 de la madrugada de ayer se tuvo que recurrir a los uniformeros para dispersar a 150 personas que se concentraron a esa hora en la Plaza San Francisco.

Informa que fueron detenidas tres personas y un menor "pertenecientes a la Prefectura del Departamento de La Paz. Los detenidos se encuentran en el Ministerio del Interior, según la versión.

Se atribuye a militantes del MNRI la realización de esos hechos, "según declaraciones de los detenidos".

Petroleros redactan documento sobre la cogestión en YPFB

La Federación Sindical de Trabajadores Petroleros (FSTP) redactan un documento que servirá de base para la puesta en marcha de la cogestión laboral en Yacimientos Petrolíferos Fiscales Bolivianos (YPFB) informaron dirigentes de ese organismo.

El Secretario Ejecutivo, Milton Ardaya, dijo que se ha conformado un grupo de trabajo para que dentro de 15 días presente el referido documento.

"Se trata de la aplicación de la cogestión en todos los niveles de la empresa, por cuanto desde hace varios meses, nosotros, los trabajadores, ya tenemos participación en las decisiones de la empresa", dijo a tiempo de informar que los petroleros tienen tres directores en YPFB Milton Ardaya, Andrés Vargas y Héctor Veizaga.

DENUNCIA

Los dirigentes de la FSTP denunciaron que un "grupo pequeño, de cierto sector político, desplazado de la administración pública, financiado por las transnacionales, habla al gobierno en nombre de los trabajadores petroleros, sin serlo".

Ardaya, dijo: "Eso no podemos permitirlo. Tampoco permitiremos el retiro del actual gerente. Pedimos que se deje trabajar a esa autoridad por cuanto hace una labor efectiva en cuanto a política petrolera se refiere".

"Defendemos al actual Gerente, en la medida en que responda a los requerimientos de los trabajadores. Defendemos al sistema de trabajo que realiza en la empresa", agregó.

Dijo, finalmente, que, de persistir esas actitudes (del grupo de políticos) se verán obligados a denunciarlos públicamente.

Apoyo de Canadá a la democracia

Bell, el Embajador de Canadá, Michael Bell, visitó ayer al Presidente de la Cámara de Senadores, Julio Garret, para expresarle, según dijo "el total respaldo de Canadá a la democracia boliviana". Bell, que tiene su sede en Lima, declaró que los canadientes ven con simpatía el proceso boliviano.

Servicio Ferroviario resultó afectado por el bloqueo en Viacha

El Gerente General de la Empresa Nacional de Ferrocarriles Ing. Armando Murillo Cazas, informó que el servicio ferroviario se perjudicó ayer por el bloqueo de las vías ferroviarias tanto en la zona de El Alto como en Viacha.

Señaló que hasta las 19 horas de ayer estaban estacionados en Viacha dos ferrobuses con pasajeros. Agregó que en la Estación Central no pudieron cumplir su servicio normal un convoy hasta la localidad de Charaña y otro a Villazón. El tren de emergencia dispuesto por ENFE para el traslado de pasajeros a Viacha también quedó detenido.

Indicó que por cada paro o bloqueo la Empresa de Ferrocarriles sufre enormes perjuicios económicos.

Un proyecto de ley crea Comisión Nacional del Gas

La bigrada parlamentaria del Movimiento de la Izquierda Revolucionaria (MIR) presentó ayer en la Cámara de Diputados, un proyecto de ley que crea la Comisión Nacional del Gas (CONAGAS).

La información fue dada a conocer por los diputados miristas en una conferencia de prensa que se efectuó en el Salón Mariscal Santa Cruz de la Cámara de Diputados.

El diputado Guillermo Capobianco se refirió a la urgente necesidad de que el pueblo boliviano cuente con un instrumento que le permita participar en la fiscalización del buen manejo de sus intereses.

Informó que Yacimientos Petrolíferos Fiscales Bolivianos (YPFB), suscribirá en las próximas horas un convenio con tres empresas extranjeras para cumplir la última fase de certificación de reservas de gas natural en Bolivia.

Añadió que esto permite vislumbrar que el segundo semestre de 1983, el país debe tomar una decisión política sobre la venta de los excedentes de gas, si los hubiere.

Afirmó que primero, se debe garantizar la provisión interna de hidrocarburos, permitiendo contar con una reserva capaz de alimentar los proyectos como la siderurgia, en base al hierro del Mutún.

Añadió que la venta del gas al Brasil o a cualquier otro país es el negocio más importante emprendido desde la fundación de la República.

"La comercialización del gas representará la suma de 15.000 millones de dólares", afirmó.

El proyecto de ley presentado, es el siguiente:

"EL H. CONGRESO NACIONAL DECRETA:

Artículo 1º.-

Créase la Comisión Nacional del Gas (CONAGAS), con el objeto de centralizar, organizar y procesar para la defensa efectiva de los intereses nacionales, toda la información técnica, económica y política, referida al proceso de certificación final, de las reservas gasíferas del país; la construcción del Sistema Nacional de Gasoductos y el suministro y comercialización del Gas Boliviano en el mercado nacional e internacional.

Artículo 2º.-

La Comisión Nacional del Gas (CONAGAS), estará conformada por los delegados representantes de los siguientes organismos y entidades:

1 Representante del Ministerio de Energía e Hidrocarburos.

1 Representante de la Central Obrera Boliviana.

1 Representante de Yacimientos Petrolíferos Fiscales Bolivianos.

1 Representante del Ministerio de Planeamiento y Coordinación.

1 Representante del Ministerio de Relaciones Exteriores.

1 Representante del Ministerio de Industria y Comercio.

1 Representante de la Comisión de Energía e Hidrocarburos del H. Senado Nacional.

1 Representante de la Comisión de Energía e Hidrocarburos de la H. Cámara de Diputados.

1 Representante del Consejo Nacional de Seguridad.

1 Representante del Colegio Nacional de Economistas de Bolivia.

1 Representante del Consejo Nacional de Ingeniería.

1 Representante de cada una de las Corporaciones Regionales de Desarrollo de los Departamentos productores de Hidrocarburos.

1 Representante del Consejo de la Universidad Boliviana.

Artículo 3º.-

La Comisión Nacional del Gas (CONAGAS), organismo técnico-económico tendrá carácter descentralizado y autónomo, y estará autorizado a realizar las gestiones correspondientes para la obtención de recursos que garanticen la concreción y el impulso inmediato de sus actividades".

Diputados dieron su conformidad a informe oral de tres ministros

Ministro del Interior dijo que operativo para captura y posterior expulsión de Pierr Luigui Pagliai fue planeado antes del 10 de octubre

La Cámara de Diputados dio ayer su conformidad al informe oral y posterior interpelación a los ministros de Relaciones Exteriores, Mario Velarde, del Interior, Mario Roncal, y de Aeronáutica, Gral. Oscar Villa Urioste.

La interpelación demandó dos sesiones. Fue presentada por el diputado Carlos Valverde Barbery. Luego de votarse la decisión de la Cámara, el resultado fue de 77 votos por la orden del día pura y simple y tres por la motivada, que implica censura.

LA SESION

Durante la sesión de ayer, Valverde reiteró sus anteriores conceptos y acusaciones a los ministros, por la entrega de Klaus Barbie; "haber permitido que se viole espacio aéreo, la soberanía de la nación y la majestuosidad de la ley". Acusó al Ministro del Interior de "vinculación, por ociosidad, con el tráfico ilícito de drogas".

Se refirió también a daños al país anotando que el Presidente Hernán Siles Zuazo, en su viaje a Francia no lo hizo en calidad de invitado oficial.

Acusó al Gabinete en pleno de haber "engañado al Poder Legislativo con el viaje del Presidente Siles a Francia" y al propio presidente, de crear conflictos con el Poder Legislativo al no haber destituido al Ministro de Asuntos Campesinos, Zenón Barrientos pese a la censura en la Cámara de Diputados.

"Por dignidad de la nación -afirmó- pediré al término de este acto camaral se apruebe la orden motivada con censura".

MINISTROS

El Ministro de Relaciones Exteriores, Mario Velarde, afirmó que se hacía presentes en la Cámara de Diputados con el mayor espíritu democrático. Lamentó que el diputado interpelante haya locado otros asuntos al margen del pliego interpelatorio.

Durante su intervención, justificó el viaje del Presidente Siles a París. Dio lectura a varios documentos, entre ellos, a un convenio suscrito con las autoridades francesas que comprometen la cooperación de ese país.

Dijo que el Presidente fue tratado durante su estada conforme a su rango e investidura. Francia recibe entre 30 y 40 representantes de gobierno por año, añadió.

Informó que los visitantes son recibidos por un ministro designado por turno y que al Presidente Siles lo recibió el Ministro de Transportes que ocupa el cuarto lugar en precedencia, dentro del Gabinete francés.

Durante la entrevista privada de los dos Mandatarios, se acordaron una declaración conjunta, reuniones de los ministros bolivianos con el Ministro de Cooperación Internacional francés y la formación de una comisión para efectuar el seguimiento de la cooperación franco-boliviana y un plan a mediano plazo que se ejecutará entre 1983 y 1987.

El Ministro del Interior, en una extensa exposición, se refirió a conceptos jurídico-legales que avalaron la expulsión de Klaus Barbie y de Pier Luigi Pagliai, a Francia e Italia, respectivamente.

Dijo que la operación secreta para la captura de Pagliai se inició a las 06.00 horas del pasado 10 de octubre de 1982 cuando todavía no había asumido el gobierno democrático constitucional.

Dijo que esa operación había sido planeada por el anterior gobierno y, debido a su importancia fue avalada por el nuevo. Se refirió a varios informes recibidos el 11 de octubre que culminaron con la aprobación de la Resolución Ministerial número 1132 que determinó la expulsión del súbdito italiano Pier Luigi Pagliai, nacido en Milán el 7 de diciembre de 1954.

NARCOTRAFICO

Sobre la acusación de complicidad con el narcotráfico, dio cifras y detalles del trabajo de represión que encara el gobierno.

El Ministro de Aeronáutica, Gral. Oscar Villa Urioste, negó los cargos sobre violación del espacio aéreo, por parte de una nave matrícula DC 10 ALS 900 de ALITALIA.

Dijo que la máquina contaba con permiso para operar, pero que, debido a que la operación se mantuvo en reserva, los responsables de los aeropuertos de La Paz y Santa Cruz no la conocían.

COMISION NACIONAL DEL GAS.- El MIR, presentó ayer a consideración de la Cámara de Diputados un proyecto de ley que crea la Comisión Nacional del Gas (CONAGAS), que tiene por objeto centralizar, organizar y procesar toda la información técnica, económica y política relativa al proceso de certificación de reservas de gas natural.

EXPOSICION EN EL MUSEO DE ARTE

"La obra gráfica del expresionismo alemán"

Ciento veinte gráficos originales del expresionismo alemán serán presentados mañana, a horas 19.00, al público boliviano.

La exposición, auspiciada por el Goethe Institut y el Instituto Boliviano de Cultura, será inaugurada en el Museo Nacional de Arte (calle Comercio, esq Socabaya); estará abierta hasta el próximo 11 de mayo.

La muestra ha sido denominada "La obra gráfica del expresionismo alemán"; los trabajos incluidos en ella corresponden a la época comprendida entre 1905 y 1925, vale decir, son obras representativas de este importante movimiento plástico que, en Alemania, tuvo como animadores a los grupos "El Puente" y "El jinete azul".

El conjunto se completa con obras de numerosos artistas independientes, calificados por la crítica como expresionistas; entre esos artistas están Lyonel Feininger, Oskar Kokoschka y Max Beckmann.

Se ha informado que luego de la exposición en La Paz, esta muestra será exhibida en Buenos Aires y otras capitales latinoamericanas.

HOMENAJE AL POETA RICARDO JAIMES FREYRE

El próximo viernes, 22, a horas 18.00, se realizará en el Paraninfo de la UMSA un acto de homenaje al poeta boliviano Ricardo Jaimes Freyre, en ocasión de rememorarse el quincuagésimo aniversario de su muerte.

Tres entidades auspician el acto: el Instituto Nacional de Historia y Literatura (dependiente del Instituto Boliviano de Cultura), el Departamento de Extensión Universitaria de la UMSA y la Alcaldía Municipal de La Paz.

En esta sesión de homenaje se ocuparán de la obra de Jaimes Freyre, en primer término, Leonardo García, director del Instituto de Historia y Literatura; Maritza Wilde, el Lic. Carlos Ormachea y la Arq. Teresa Gisbert.

El programa será cerrado con la actuación de Gabriel Revollo, quien interpretará una Sonata que le pertenece.

AUTORRETRATO de Ricardo Pérez Alcalá, reproducido por el diario "Excelsior" de México en su edición del miércoles 13 de abril de este año. El prestigioso artista boliviano Pérez Alcalá inauguró el pasado viernes 15, en el Palacio de Minería de la capital mexicana, una exposición de cuarenta acuarelas; conjunto que la crítica del mencionado país ha elogiado, definiendo al pintor nacional como "uno de los mejores acuarelistas de América del Sur". Pérez Alcalá reside desde hace años en México y ha realizado exposiciones en Washington, Moscú, Barcelona, Quito y otras capitales.

ACTIVIDAD CULTURAL EN LA PAZ

GALERIA EMUSA.- Exposición de "Tierras" del artista boliviano Gastón Ugalde. (Local: Av. 16 de Julio N°. 1607).

TEATRO MUNICIPAL.- Viernes 22, horas 19 y 30, recital de música popular a cargo de los solistas Susana Jofré y Julio César Paredes. Programa auspiciado por el Club de Leones de La Paz.

CASA MUNICIPAL DE CULTURA.- Sábado 23, horas 15.00, festival para niños; el programa incluye títeres, música, danza y mimos, a cargo de los elencos de la Casa "Juancito Pinto".

TEATRO AL AIRE LIBRE.- Domingo 24, horas 15.00, festival de música folclórica, con la participación de solistas y conjuntos. La recaudación, de este festival será destinada a los damnificados de Potosí. Auspicios del Instituto Boliviano de Cultura, Alcaldía Municipal y Café Arte y Cultura.

GOETHE INSTITUT.- Exposición de fotografías "Niños de nuestra ciudad" (Local: Av. 6 de Agosto N°. 2118).

CASA MUNICIPAL DE CULTURA.- Muestra de óleos y acuarelas del joven artista Jaime Calizaya. Exposición auspiciada por la Universidad Técnica de Oruro.

SALON MUNICIPAL.- Muestra de acuarelas de Javier Fernández. Auspicio de Producciones "Cima". (Local: Calle Colón).

NUEVA HASTINAPURA.- Miércoles 20, horas 19.00, proyección de la película "Versalles". Jueves 21, horas 19.00, conferencia del Dr. Mario Frías Infante sobre el tema "Antígona". (Local: Calle Juan José Pérez N°. 354).

TEATRO MUNICIPAL.- Miércoles 20, horas 19 y 30, concierto de la Orquesta Sinfónica Nacional. El programa incluye obras de beethoven, Grieg y Tchaykowsky. Dirección: Freddy Terrazas. Viernes 22, horas 19 y 30, programa de música popular a cargo de los solistas Susana Jofré y Julio César Paredes, auspicio del Club de Leones. La recaudación de estas dos sesiones musicales beneficiarán a los damnificados de Potosí.

CAFE ARTE Y CULTURA.- Del lunes 25 al viernes 29, ciclo cinematográfico con películas de Asia, Africa y América Latina. (Local: Interior de la Iglesia "María Auxiliadora").

CASA MUNICIPAL DE CULTURA.- Del martes 19 al jueves 21, ciclo de conferencias de las profesoras Elena Soria de Ayllón, Rosa Fernández de Carrasco y Beatriz Schulze Arana. Serie organizada por el Comité Nacional de Literatura Infantil. (Salón "Nicolás Fernández Naranjo" horas 18 y 30.

MUSEO DE ARTE.- El jueves 21, a horas 19.00 será abierta en el Museo Nacional de Arte (Calle Comercio, esq. Socabaya), la exposición "La obra gráfica del expresionismo alemán". Muestra auspiciada por el Instituto Boliviano de Cultura y el Goethe Institut.

CENTRO BOLIVIANO AMERICANO.- Miércoles 20 horas 18:00 mesa redonda sobre el tema "Arquitectura boliviana actual y sus perspectivas". En la reunión participarán los arquitectos Carlos Adriázola, Juan Carlos Calderón, Raúl Loayza, Gustavo Medeiros y Alcides Tórrez; actuará como moderador Carlos De. Mesa G. (Local: Parque Zenón Iturralde N°. 121 esq. Av. Arce).

CURSO.- Del martes 19 al jueves 19 de mayo se realizará en el Club de La Paz un curso de Ikebana; las clases serán dictadas por la Prof. Emma Wilde de Zuazo.

GALERIA AMERICA.- Exposición colectiva de artistas bolivianos. Participan en la muestra Rudy Ayoroa, José Deboya, Inés Córdova, Gil Imaná, Jorge Imaná, Angeles Fabbri, Antonio Mariaca, Efraín Ortuño, Juan Ortega Leytón, Gonzalo Ribero, Hugo Rojas Lara, Margarita Rydberg, Luis F. Torrico, Roberto Valcárcel y Erasmo Zarzuela. (Local: Av. 20 de Octubre N°. 2086).

ALIANZA FRANCESA.- Ciclo cinematográfico denominado "Nuestra sociedad". El programa es el siguiente: Jueves 21 "El Inspector Max", de Claude Satet; Jueves 28, "La mejor manera de andar" de Claude Miller (Local: Av. 20 de Octubre N°. 1041).

MUSEOS.- Casa de Murillo, calle Jaen N°. 790, Tel. 375273; Museo Nacional de Arte, calle Comercio esq. Socabaya; Museo Nacional de Arte, calle Comercio esq. Socabaya; Museo Nacional de Etnografía y Folclore, calle Ingavi N°. 916; Museo de la Policía, calle Junín, Museo Histórico "Litoral Boliviano" calle Jaen N°. 789; Museo Costumbrista, calle Jaen esq. Sucre, Museo de Historia Natural, Campus Universitario Cota Cota, calle 26; Museo de Arte de la Catedra, calle Socabaya N°. 432.

PEÑAS FOLCLORICAS.- Naira, calle Sagárnaga N°. 161, Tel. 325736; Casa del Corregidor, calle Murillo N°. 1040; Tel 363633; Los Escudos, Av. Mariscal Santa Cruz; El Internacional calle Ayacucho N°. 206 Tel. 342942.

Mes cultural en Tarija

En la localidad de Yacuiba (Gran Chaco) fue inaugurado ayer el "Mes cultural en Tarija", programa organizado por el Instituto Boliviano de Cultura con la colaboración de la Alcaldía de la ciudad mencionada.

Según informó el IBC, los números del "Mes cultural en Tarija" serán variados y abarcarán diversas manifestaciones de la cultura regional y nacional.

En Yacuiba ayer se inició un ciclo de conferencias, de acuerdo al siguiente programa:

- "Historia del arte colonial boliviano", por el Lic. Fernando Cajías.
- "Panorama cultural boliviano", por el Lic. Mario Montaño.
- "Panorama cultural del Chaco boliviano", por el Lic. Mario Montaño.
- "Visión de la antropología boliviana", por el Lic. Mario Montaño.
- "Los museos regionales del país", por el Lic. Walter Pinto.

El informe del Instituto Boliviano de Cultura agrega que en Yacuiba reiniciará sus actividades la sucursal del Banco del Libro; además, será abierta una nueva filial en la localidad de El Palmar. El IBC ha dicho que "ambas bibliotecas serán incrementadas con nuevos lotes de libros, cuya elección se sujetará a la demanda del público".

Feria del libro en ciudad de Tarija

TARIJA, 19 (PRESENCIA).- La Sociedad de Escritores y Artistas de Tarija ha auspiciado una feria del libro con motivo de la celebración del 66 aniversario de la Batalla de la Tablada.

La muestra fue inaugurada por la presidente de la institución, Zulema Bass Werner de Ruiz y contó con la participación de numerosos escritores contemporáneos tarileños.

La oportunidad ha sido aprovechada también para destacar el esfuerzo de los intelectuales de este medio para publicar sus obras y el apoyo que brindan a la cultura nacional y para demandar el aliento y apoyo necesarios.

TV Boliviana

15:45 CARTA DE AJUSTE
16:01 BUGS BUNNY - BLANCO Y NEGRO
16:26 SPEEDY GONZALES- BLANCO Y NEGRO
16:48 ROMA ME DA RISA
17:13 MISTER MAGOO
17:34 LA CASA DEL SABER - HISTORIAS DE SILVERIO
18:06 HORAS FAMILIARES (FAMILY HOUR)
19:40 TV. DEPORTES
20:00 CULTURA POLITICA
20:25 LAS ESTRELLAS MIRAN HACIA ABAJO
20:57 MUSICAL
21:00 LA TIA JULIA Y EL ESCRIBIDOR
21:30 TELE "7"
22:48 EN EL PARLAMENTO
23:08 ENIGMA
23:33 LA ALEGRIA DE VIVIR
23:58 EVASIONES CELEBRES
00:28 CIERRE DE EMISION.

TVU 13

18.15 CARTA DE AJUSTE
18.30 DIBUJOS ANIMADOS
18.45 TRIS TRAS TRECE
19.15 CERO UNO
19.35 EL CHAPULIN COLORADO
20.00 MOMENTO DEPORTIVO
20.30 COLORINA
(TELENOVELA)
21.00 24 HORAS EN TELETRECE
21.40 CINE DIRECTO PRESENTA: LAS FUERZAS VIVAS
23.30 CIERRE DE EMISION

HOY CINES TV

MONUMENTAL ROBY Tel. 362135
Matinée Hs. 15.30, tanda 18.30 noche 20.30 MI SOCIO (T.P.) y EL MUNDO AL INSTANTE.

PARIS Tel. 329704
Matinée Hs. 15.30. Tanda 18.30 noche 21.00 INFIERNO EN EL BRONX (18 años) y EL MUNDO AL INSTANTE.

MADRID
Matinée Hs. 14.45 y tanda 18.30 TREINTA SEGUNDOS PARA MORIR y EL SARGENTO CAPULINA (T.P.)

MURILLO Tel. 352647
Matinée y tanda LA VENGANZA DEL SUPER OCTAGON y LOS DIABLOS DEL CAMINO

PRINCESA Tel. 353925
Matinée Hs. 15.30, tanda 18.30 noche 21.30 FURIA PASIONAL (Mayores de 21 años) y ESPEJO DE ALEMANIA.

LA PAZ Tel. 325533
Matinée Hs. 15.30 tanda 18.30 noche 21.30 fuera de aquí (T.P.) y ESPEJO DE ALEMANIA.

MIRAFLORES Tel. 353842
Matinée Hs. 15.30, Tanda 18.30 noche 21.30 NO SE PUEDE PARAR LA MUSICA (T.P.) y ESPEJO DE ALEMANIA.

CENTER Tel. 322028
Matinée Hs. 14.45 tanda 18.30 PARES Y NONES (T.P.) y ESPIRITUS VENGADORES.

VARIEDADES
Matinée VAMOS A SOÑAR y DOS SUPER POLICIAS FUERA DE ORDEN Tanda DOS SUPER POLICIAS FUERA DE ORDEN y LA EDAD MALICIOSA (21 años) Noche LA EDAD MALICIOSA (21 años).

MEXICO Tel. 351206
Matinée Hs. 14.30, tanda 18.30 LOS CUATES DE LA ROSENDA y NOSOTROS LOS PELADOS (T.P.)

AVENIDA
Matinée Hs. 15.30, tanda 18.45 MELODIA DE LA VIDA.

SCALA Tel. 323535
Matinée Hs. 15.30, tanda 19.00 noche 21.30 TAN BUENA COMO EL PAN (Mayores de 18 años) y EL ESPEJO DE ALEMANIA.

BOLIVAR Tel. 325051
Matinée tanda y noche EL LECHERO AMOROSO (Mayores 21 años)

ROXY
Matinée y tanda EL GRAN CHANTAJE y AGUILA GRIS.

MONJE CAMPERO Tel. 323333
Matinée Hs. 15.30, tanda 19.00 noche 21.30 E.T. EL EXTRA TERRESTRE y ESPEJO DE ALEMANIA.

16 DE JULIO Tel. 377099
Matinée Hs. 15.00 tanda 19.30 GANDHI (T.P.) Noche Hs. 21.30 CONFESIONES VERDADERAS.

6 DE AGOSTO Tel. 333829
Matinée Hs. 15.30, tanda 19.00 noche 21.30 EL DIA QUE EL MUNDO EXPLOTO (T.P.).

UNIVERSO Tel. 342660
Matinée Hs. 15.30, tanda 19.00 noche 21.30 HOSPITAL DEL TERROR (18 años) y EL MUNDO AL INSTANTE.

BUSCH
Matinée y tanda GLORIA y LA ESPINA DEL DRAGON JAKIE CHAN Noche GLORIA.

ESMERALDA Tel. 352454
Matinée y tanda FORTALEZA

EBRO Tel. 3[illegible]
Matinée Hs. 15.00 tanda 18.3[illegible] PERDIDA Y CUANDO LA VIDA CONTRA MI VIDA CONTRABANDO HUMANO

3ra. SEMANA DE EXITO
HOY - HORARIO ESPECIAL
MATINEE Hs. 15.00 (3 p.m.)
TANDA Hs. 18.30 (6.30 p.m.)
GANDHI
NOCHE Hs. 21.30 (9.30 p.m.)
PREMIER A BENEFICIO DEL HOSPITAL DEL NIÑO
"CONFESIONES VERDADERAS"

Abrázame papá. Si me duermo, quizás no despertaré
UNA HISTORIA PARA REFLEXIONAR!!
Todo el cariño que merece un hijo se lo debe dar cuando lo necesita. No cuando ya es demasiado tarde
H. V. FEHMIU
AGOSTINA BELLI
RENATO CESTIE
LA ULTIMA NIEVE DE PRIMAVERA
MAÑANA SOBERBIO ESTRENO cines 6 DE AGOSTO – LA PAZ

GANADORA DE 1 "OSCAR"
Mejor Actriz Secundaria
JESSICA LANGE
Este actor desesperado y sin trabajo nunca se imaginó que al aceptar un papel de mujer iba a convertirse en estrella suprema de televisión.
Ni siquiera la chica que él ama sabe que él es Tootsie.
DUSTIN HOFFMAN
Tootsie
TODO PUBLICO
COLUMBIA PICTURES Presents a MIRAGE/PUNCH Production a SYDNEY POLLACK Film
DUSTIN HOFFMAN JESSICA LANGE TERI GARR "TOOTSIE"
DABNEY COLEMAN CHARLES DURNING DAVE GRUSIN OWEN ROIZMAN, A.S.C.
CHARLES EVANS DON McGURE LARRY GELBART MURRAY SCHISGAL
SYDNEY POLLACK DICK RICHARDS SYDNEY POLLACK
MAÑANA ESPECTACULAR ESTRENO
cine UNIVERSO

MAÑANA ESTRENO GRAN CINE MEXICO
PEDRITO FERNANDEZ
PEDRO ARMENDARIZ-JULISSA-Jaime Garza-Jaime Santos
La gran ciudad es cruel para cualquiera ¿cómo será para dos niños desamparados?
los dos Carnales
pelmex
NO HAY

CINE TEATRO GRC MONJE CAMPERO
HOY QUINTA SEMANA EMOCIONANTE
· LA MEJOR PELICULA DEL AÑO ·
BATIENDO TODOS LOS RECORDS DE TAQUILLA EN EL MUNDO
Ganadora de 4 OSCAR
"MEJOR MUSICA "MEJOR SONIDO
"MEJOR MONTAJE DE SONIDO Y EFECTOS SONORES
"MEJORES EFECTOS ESPECIALES
Premio "GLOBO DE ORO" MEJOR PELICULA
E.T.
UNA PELICULA DE STEVEN SPIELBERG
EL EXTRATERRESTRE
SABADO Y DOMINGO
4 FUNCIONES
Matineé: hrs 14:30 Tanda: hrs 19:00
Vermout: hrs 16:30 Noche: hrs 21:30
VENTA DE ENTRADAS A PARTIR DE HRS. 15:00 (UNA DE LA TARDE)

HOY GRAN PREMIERE DE GALA HOY
auspiciada por el: HOSPITAL DEL NIÑO
Función de noche. Hrs: 21:45 cine 16 DE JULIO
¡El policía y el sacerdote son hermanos... ahora los separa la corrupción, el crimen, el pecado!
Robert De Niro El Sacerdote
Robert Duvall El Policía
Confesiones Verdaderas
Mayores 18 años
UNA PRODUCCIÓN ROBERT CHARTOFF-IRWIN WINKLER ROBERT DE NIRO ROBERT DUVALL
"CONFESIONES VERDADERAS"
BURGESS MEREDITH CHARLES DURNING ED FLANDERS CYBILL SHEPHERD KENNETH McMILLAN
JOHN GREGORY DUNNE JOAN DIDION JOHN GREGORY DUNNE
GEORGES DELERUE DAVID ROSSMAN

¿Qué pasa con...

(Viene de la Pág 3)

consumo mundial y por consiguiente de las posibilidades de exportación a altos precios.

Surge ahora para Venezuela la necesidad perentoria de prepararse para enfrentar la nueva situación con todas sus negativas consecuencias. Habrá que gastar menos, que importar menos, el bolívar ha dejado de ser una moneda fuerte para sufrir un descenso importante de su poder adquisitivo en un sistema difícil de cambio controlado. Todo esto significa un difícil reajuste que requerirá grandes esfuerzos y mucho tino para poderlo llevar a cabo de una manera razonable y aceptable para todos.

Se ha presentado un tiempo difícil para el que el país no estaba preparado ni material ni sicológicamente. Van a producirse grandes desajustes en el nivel de vida, en la producción, en el abastecimiento y en el empleo. En etapas rápidas y bien calculadas y dirigidas la nación entera tendrá que lograr, en el menor tiempo posible y al menor costo social, adaptarse eficaz y sanamente a sus nuevas condiciones. Tendrá que producir más que importar menos, que administrar con más sentido del rendimiento y del ahorro. Habrá que contar más con el trabajo propio que con el providencial subsidio del petróleo. Lo que podamos tener en el futuro no va a depender solamente de los precios del petróleo en el mercado mundial, sino de nuestro propio trabajo y de nuestra capacidad de producir todo lo que no es petróleo.

No es un reajuste fácil ni hay fórmula mágica para realizarlo. Requerirá un plan aceptado por todos y realizado con la contribución de todos. Con unas metas precisas y alcanzables.

No es que Venezuela ha vuelto a caer inesperadamente en su vieja pobreza tradicional. Sería física, económica y socialmente imposible que la nación actual pudiera reducirse a las dimensiones mínimas que tuvo su vida y su actividad hace apenas 50 años. Si hubiera que regresar a vivir del café, el caco y el pastoreo sería un Apocalipsis inimaginable. El país de hoy no es el de hace 50 o 30 o ni siquiera 20 años atrás. Tiene una infraestructura económica de comunicaciones y servicios de gran magnitud, tiene una capacidad industrial de producción, cuyos rubros más llamativos son el acero y el aluminio, ha desarrollado una elevada capacidad de producir energía eléctrica y cuenta con una riqueza petrolera muy importante que le asegura una participación privilegiada en la economía mundial.

El problema consiste en hacer ahora lo que no se quiso o no se pudo hacer antes. Poner al país a vivir dentro de sus verdaderas capacidades de trabajo y producción y preparar al venezolano para enfrentar con éxito las dificultades. Ello es posible y hasta con un esfuerzo que no es excesivo.

El petróleo nos trajo bienes y males. Esta pudiera ser la preciosa ocasión de curarnos para siempre de los males de imprevisión y la dispendiosidad que nos trajo. (ALA).

ANUNCIE EN PRESENCIA

Se presentará nuevo Proyecto de Ley General del Trabajo

La Asociación Iberoamericana del Derecho del Trabajo y de la Seguridad Social, F'Ital-Boliviana presentará mañana, a horas 19.00 en el Sindicato de la Prensa de La Paz, un nuevo Proyecto de Ley General del Trabajo.

El estudio fue elaborado en siete meses de labor, como medio para mejorar la actual legislación laboral; "cargada de contradicciones, vacíos legales y criterios inadecuados a la solución de conflictos individuales y colectivos del trabajo".

Simón Reyes, en seminario sobre asilo político:

Lo importante es evitar el asilo, antes que sólo ayudar al exiliado

El Secretario de Relaciones Internacionales de la Central Obrera Boliviana, Simón Reyes, planteó ayer un mayor esfuerzo de la comunidad internacional y de las sociedades nacionales para prestar una cooperación más efectiva a los exiliados por razones políticas y, principalmente, para evitar los exilios.

"Hay que hacer del exilio algo no necesario ni deseado, porque el exilio, si bien ha contribuido a salvar muchas vidas, es una forma de persecución que se prolonga en países extraños al de origen", dijo, en una de las sesiones del Primer Seminario sobre Asilo Político y Situación del Refugiado, que se realiza en La Paz.

Reyes dio uno de los dos testimonios de asilados políticos, presentados ayer.

"Los trabajadores bolivianos desearíamos que ésta sea una tierra de asilo para todos los perseguidos del mundo, porque, hasta ahora, los bolivianos más hemos buscado que ofrecido asilo. Pero ojalá pudiésemos hacer algo para que no tengamos la oportunidad ni la necesidad de ser tierra de asilo", dijo.

Advirtió que la lucha contra el exilio "es una tarea sin plazo, en la que todos están comprometidos".

"Por eso -añadió- estamos empeñados en una lucha social para que no necesitemos exiliarnos más. Pero hay que tener claro que el exilio no es una causa, sino la consecuencia de un proceso. Mientras en esta sociedad hayan clases que opriman a las otras con su poder político y económico, seguirán existiendo exiliados políticos y refugiados".

Reconoció, sin embargo, que resultará muy difícil superar las causas de los exilios a corto plazo, razón por la que es necesario ejecutar las acciones que ayuden al cumplimiento y al respeto del derecho de asilo.

Relató las persecuciones sufridas, en el extranjero, por los exiliados bolivianos durante los gobiernos de Barrientos y Banzer, y los problemas que confrontaron los exiliados en países europeos. Esos casos, más el asesinato del ex Presidente Juan José Torres, exiliado en Argentina, "demuestran que el exilio se ha convertido, muchas veces, en una forma de represión que se traslada de un país a otro".

Al referir los problemas políticos de trabajo y culturales de los exiliados, planteó una revisión de las normas internacionales sobre el derecho de asilo y un funcionamiento más efectivo de los organismos multilaterales correspondientes.

En respuesta a consultas de los asistentes, dijo que la COB no ha tenido oportunidad de prestar una cooperación efectiva a los organismos internacionales encargados de velar por los refugiados políticos. Dijo que una de las causas ha sido el hecho de que, durante una buena parte de la existencia de la COB, sus dirigentes fueron perseguidos.

OTRO TESTIMONIO

Otro testimonio presentado en el seminario estuvo a cargo del periodista Ruddy Viscarra Pando, actual funcionario del Ministerio de Relaciones Exteriores.

Relató sus exilios sucesivos en Chile y Francia durante el gobierno del Gral. Banzer y sus problemas culturales y de falta de trabajo.

"Los portadores del famoso "título de viaje" (pasaporte para refugiados) sufrimos insultos y humiliaciones en las fronteras por las que alguna vez, atravesamos, pero hay otros factores peores, como el problema del racismo en Europa", dijo, al relatar cómo un boliviano de origen aymara fue asesinado por grupos racistas en Francia, durante su exilio.

Paz Zamora, en Padcaya:

"Depende de los bolivianos que la democracia sea buena o mala"

"Depende de todos los bolivianos que la democracia sea buena o mala y que, además de permitirnos vivir en libertad, nos sirva también para alcanzar el desarrollo y mayor bienestar", dijo el Vicepresidente Jaime Paz Zamora, ante una concentración popular realizada el pasado domingo en Padcaya, capital de la provincia Arce de Tarija.

Paz Zamora encabezó los festejos del aniversario cívico de esa provincia, en compañía de miembros de la bancada parlamentaria tarijeña, el embajador de Nicaragua, Ramón Letz, e invitados especiales.

En el acto central, el Subprefecto Adel Quiroga enumeró los problemas que confronta esa provincia y planteó su inmediata solución.

El Senador Oscar Zamora pidió la incorporación de Padcaya a la red de electrificación y a la red de televisión estatal, y la construcción de la carretera asfaltada hasta la localidad de Bérmejo. El diputado Arnoldo Lema, por su parte, anunció la conclusión de los trámites para la institucionalización del Festival Folclórico de Pascua, que se realizará en Padcaya.

Paz Zamora, en su discurso, dijo que el gobierno democrático es el mejor contexto para solucionar los problemas regionales y prometió que, a través del Congreso Nacional, buscará soluciones para los problemas planteados.

"Lo importante es que el pueblo, y en este caso los padcayeños, definan claramente un proyecto de desarrollo inscrito en una perspectiva nacional, que deberá constituirse en un objetivo que será alcanzado con trabajo unitario", afirmó.

Añadió que los bolivianos "deben decidir el rumbo que seguirá la democracia".

ACTIVIDADES

El pasado fin de semana el Vicepresidente cumplió una intensa actividad en Tarija, asistiendo a reuniones con dirigentes cívicos y políticos.

Entregó material escolar para la escuela de Tomatas y concedió audiencias a delegados de campesinos y obreros.

Paz Zamora retornó el lunes a La Paz, con el propósito de cumplir los compromisos asumidos en Tarija, según se informó oficialmente.

Días negros, días...

(Viene de la Pág 3)

los legionarios de Millán Astray gritaban " ¡Viva la muerte!"

DESIGUALDAD

Y ocurre que es una falsedad que la muerte sea igualitaria. Es igualitaria en cuanto que nos llega a todos por igual; pero es discriminatoria en cuanto a su repercusión. Un magnicidio tiene resonancia planetaria; la muerte en un asilo pasa inadvertida como el aspa giratoria de un ventilador. La gragedia de Marylin Monroe colea todavía, en tanto que aquí y allá se encienden llamas al " soldado desconocido". ¡Soldado desconocido! Algunas veces he escrito que el soldado desconocido no existe, que se trata de una invención cómoda para la ventura sociedad. Todos los soldados pertenecen a una célula o clan que los amaba y que los consideraba algo fundamental. Para las muertes pequeñas se inventa toda suerte de eufemismos, como para los coches de tercera de los ferrocarriles.

La muerte es la entidad mayor, que sobresale por encima de cualquier concupiscencia. "Sigue en pie la Gran Muralla con sus muchos quilómetros de longitud, pero Chin Shih Huang, sus constructor, ya no existe". Resulta pintoresco que los muebles, u hasta los objetos, duren más que las personas. Y no digamos los árboles del bosque y el hielo de los icebergs. La criatura humana es leve como la mayoría de los insectos. De una inusitada fragilidad. Por ello resulta deseable, operante, consolador, creer en el alma y en su inmortalidad. Pero éste es un bien que se nos da por añadidura que no puede compararse en la tienda de la esquina y que tampoco es el fruto de una honda meditación. La fe es enemiga de la pizarra. Jamás fue geométrica. La fe es poderosa como un leopardo, pero tiene la forma de un ínfimo gorrión.

La familia de la que en vida fue:

Sr. Dn. AURELIO AUZA MEDINA

Q. E. P. D.

hace llegar su más profundo agradecimiento a los familiares y amigos que los acompañaron en los momentos de dolor e invitan a la misa que en sufragio de su alma y recordando los nueve días de su llorado fallecimiento acaecido en Cochabamba mandarán a oficiar el día de hoy miércoles 20 del pte. a Hrs. 19 p.m. en la Iglesia de Los Carmelitas. Favor que comprometa la gratitud de la familia doliente.

La Paz, Abril de 1983

Recordando el primer año del fallecimiento de la que en vida fue

Sra. Doña MARIA LUISA PACHECO

(Q. E. P. D.)

la familia invita a la misa que se oficiará en su memoria en el Templo de María Auxiliadora (El Prado), el día de mañana jueves 21 a horas 11:30 a.m.

La familia de la que en vida fue:

SARA SUAREZ de CASTRO (CHAYO)

Q. E. P. D.

Invitan a sus parientes, amigos, personas piadosas y en especial a los residentes benianos, a la misa que recordando los dos años de su sentido fallecimiento, se oficiará en la Parroquia Corazón de María (Av. Busch Nº. 1873) el día de hoy miércoles 20 de abril a horas 19.00

Agradecen profundamente su asistencia.

La Paz, abril de 1983

LA FAMILIA OROPEZA-PLEWAN deplora el sensible fallecimiento de su inolvidable amigo

Señor RODOLFO SCHWARZENBERGER

(Q. E. P. D.)

y acompaña en su dolor a distinguida esposa Doña Marina Zenteno A. de Schwarzenberger.

La Paz, 20 de abril de 1983

La familia de la señora:

M. ANGELA FERNANDEZ de RODRIGUEZ

Q. E. P. D.

invita a todos sus parientes, amigos, a sus colegas maestros y en especial al colegio "Lindaura de Campero", a la misa que recordando los seis años de su sentido fallecimiento, mandarán oficiar el día de hoy a hs. 8 y 30 en el Templo de San Agustín. Será favor que agradecerá la familia doliente.

La Paz, 20 de abril de 1983

AGRADECIMIENTO E INVITACION

La familia de la que fue

Sra. EVA PINELL de SANTIVAÑEZ

agradece profundamente a los parientes y amigos que les acompañaron en su pena e invitan a la misa que en memoria de la extinta, se celebrará el día de mañana jueves 21 a horas 12, en la Parroquia de los R.R.P.P. Carmelitas (Av. 20 de Octubre)

La Paz, abril de 1983

AVISO NECROLOGICO

La familia IBIETA REVILLA, tiene el sentimiento de participar el sensible fallecimiento de su Sra. madre:

ALCIRA REVILLA vda. de IBIETA

acaecido el día Martes 19 del mes en curso. El sepelio se efectuará el día de hoy miércoles 20 de abril a Hs. 17.p.m., que partirá de la calle Bernardo Bitti Nº. 1779 (Alto Sopocachi - Tel. 362842). Favor que agradecerá la familia doliente.
FUNERARIA A. VALDIVIA OF. FIGUEROA (FRENTE AL PASAJE DE LAS FLORES) TELS. 353630-372015.

EN LA PAZ DEL SEÑOR Y CONFORTADO CON LOS AUXILIOS DE LA SANTA IGLESIA CATOLICA HA DEJADO DE EXISTIR EL QUE EN VIDA FUE SEÑOR:

ALBERTO URIARTE AGUIRRE

(Q. D. D. G.)

HUGO, HORTENCIA, DORA, FRIDA, BERTHA, AIDA, HERCILIA Y ROSARIO URIARTE S., HIJOS; ARMINDA AGUILAR, VICTOR VELASCO, ANTONIO CARBALLO, AVELINO DUCHEN, TOBIAS MARIACA, OSCAR VILLANUEVA, HIJOS POLITICOS, LOS NIETOS, BISNIETOS Y DEMAS FAMILIA RUEGAN A LAS AMISTADES Y PERSONAS PIADOSAS SE DIGNEN ASISTIR A LA TRASLACION DE SUS RESTOS MORTALES AL CEMENTERIO GENERAL EL DIA DE HOY MIERCOLES 20 DE ABRIL A HORAS 16:00 P.M.
EL CORTEJO FUNEBRE PARTIRA DE LA CALLE SANTA CRUZ Nº. 242

La familia del que en vida fue

Sr. HUGO ZAPATA FERREYRA

(Q. E. P. D.)

invita a sus parientes, amigos y compañeros de trabajo (ENFE), Ex alumnos del colegio La Salle Promoción 53, a la misa que recordando un año de su irreparable pérdida, se mandará a oficiar el día de hoy miércoles 20 del presente a Hs. 11.30 a.m. en la parroquia de María Auxiliadora (El Prado).
La asistencia a este acto de piedad comprometerá la gratitud de la familia doliente.

La Paz, 20 de abril de 1983

Flavio Prieto Pacheco, hermano del que fue Prof.

Don ISRAEL PRIETO PACHECO

(Champa)

(Q. E. P. D.)

invita a los parientes, amigos, Club Bolívar, Club 16 de Julio, Club Sicel Boys, Fraternidad Reyes (Pototo) Ortiz, Magisterio Nacional y Residentes de la Prov. Los Andes, asistir a la misa que, recordando los 4 años de su sensible fallecimiento se oficiará el día de hoy miércoles 20 a horas 18:30, en la Parroquia de Santo Domingo (lado Colegio Ayacucho).
Su asistencia será profundamente agradecida.

La Paz, Abril de 1983

CONFEDERACION DE TRABAJADORES DE EDUCACION URBANA DE BOLIVIA

La Secretaria de la Confederación de Trabajadores de Educación Urbana de Bolivia, por determinación del Comité Central Ejecutivo, convoca a los profesores egresados de Escuelas Normales del país que además posean título o índice académico, en las carreras de Ingeniería, Ciencias Jurídicas y Políticas, Ciencias Económicas y Financieras (Economía, Auditoría y Administración de Empresas) o Contador General, a inscribirse en nuestras oficinas a objeto de posibilitar su ubicación en cargos docentes de Educación Superior No Universitaria.

La Paz, abril 19 de 1983

Prof. Lucio Claros Q.
SECRETARIO GENERAL DE LA "C.T.E.U.B."

Corte Nacional del Trabajo

La Excma. Corte Suprema de Justicia de la Nación hace saber a los profesionales que a continuación se indica, que habiendo sido consignados sus nombres en las ternas enviadas por el Supremo Tribunal a consideración del H. Senado Nacional para la designación de vocales de la Corte Nacional, se sirvan hacer llegar ante la Oficialía Mayor a ese alto cuerpo legislativo sus curriculum vitae a la brevedad posible y siempre que tengan interés en ocupar esas funciones. La nómina de profesionales consignados en dichas ternas es la siguiente:

PRIMERA TERNA.- Dres. Froilán Calderón Alarcón.- Gastón Guerra Gutiérrez.- Nancy Claure de Gutiérrez.

SEGUNDA TERNA.- Dres. Humberto Arana Rocabado.- Sabino Tito Atahuichi.- Rubén Darío Flores Paredes.

TERCERA TERNA.- Dres. José Castañón Ortiz.- Walter Subieta Flores.- Oscar Alberto Aguirre Iñiguez.

CUARTA TERNA.- Dres. Luis Valencia Velazco.- Pastor Villavicencio Murillo.- Mario Deheza.

QUINTA TERNA.- Dres. Jesús H. Vásquez Vargas.- Ariel Bejarano Santiañez.- Hernán Cortez Blaye.

SEXTA TERNA.- Dres. Enrique Gómez Hurtado.- José Terán Alvarez.- Erlinda Porcel de Gumiel.

SEPTIMA TERNA.- Dres. José Caba Tirado.- Jaime Zeballos Pastén.- Guido Parraga Azurduy.

Sucre, 19 de abril de 1983

Jorge Reyes N.
Secretario

ALCACE S.A.
EQUIPAMENTOS ELETRICOS

Fabricantes de equipos eléctricos de alta y baja tensión, distribución, iluminación y conectores, se complace en comunicar, que ha designado como su REPRESENTANTE COMERCIAL, para el territorio de Bolivia, a la firma:

IMPORTADORA LEON LTDA.

Libertad Nr. 435/441
Casilla Correo Nr. 389
Teléfonos Nr. 27485 y 24426
Santa Cruz - Bolivia

Santa Cruz, 19 de abril de 1983

IMPORTADORA LEON LTDA.

Agradece a la firma:

ALCACE S.A. EQUIPAMENTOS ELETRICOS
RUA MANOEL DE NOBREGA 111 - 1ERANDAR
CJ. 12
TELEX (011 22515 - CASILLA POSTAL 7891
SAO PAULO - BRASIL

Por habernos honrado con la designación de su REPRESENTANTE COMERCIAL, PARA EL TERRITORIO BOLIVIANO, PARA LA COMERCIALIZACION DE SUS AFAMADOS EQUIPOS ELECTRICOS Y DE ILUMINACION.

Santa Cruz, 19 de abril de 1983

HISTORIETAS

RAMAS CLASIFICADOS

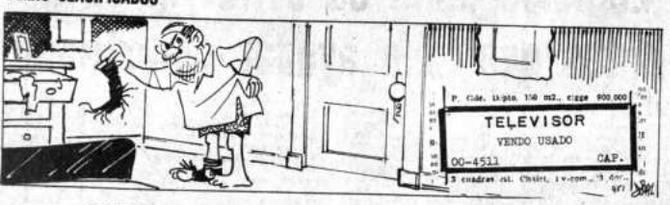

DANIEL EL TRAVIESO

– ¿Cómo es que los sellos no se pegan igual cuando Rufo les pasa la lengua?

SOPA DE LETRAS

M	E	S	T	A	D	I	O	B
A	I	C	E	D	C	F	A	I
R	R	S	T	U	V	L	M	Y
E	D	B	I	A	O	P	R	T
N	O	P	I	N	M	L	O	L
R	P	O	R	T	E	R	I	A
O	R	U	V	X	R	P	O	N
C	A	I	D	F	G	O	L	E
Z	Y	X	W	V	U	T	S	P

Solución a SOPA de LETRAS

A	N	A	P	O	L	I	N	A
V	O	P	O	G	E	D	C	F
M	Y	L	I	O	P	S	T	U
R	I	S	U	F	D	A	I	C
E	T	G	U	A	R	A	N	I
T	O	M	O	T	P	R	U	V
C	R	S	T	O	R	O	Ñ	M
K	I	L	M	B	I	A	A	Y
S	A	N	T	O	S	T	O	S

SIETE palabras de fútbol

Se lee, de izquierda a derecha, de derecha a izquierda, de arriba abajo, de abajo arriba y en diagonal, al derecho o al revés. Trazando una línea alrededor de cada palabra, procure localizarlas todas, teniendo en cuenta que una misma letra puede formar parte de dos o más nombres por cruzarse éstos.
Editors Press Service Inc. Nueva York.

ARIA DE ORO

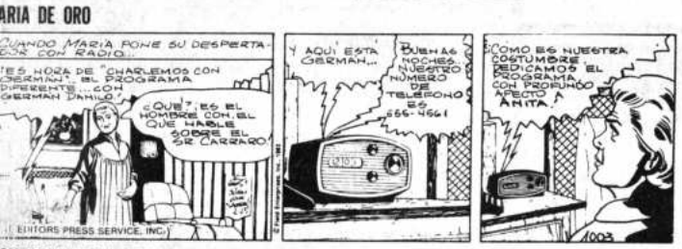

FRONTERAS DE LA CIENCIA

La cafeína

DICK TRACY

LAPIEDRA

ATA

– condiciones de navegación –

AVISOS ECONOMICOS

PRESENCIA

Agencias Departamentales

La publicidad y avisos económicos, se reciben en las siguientes direcciones:

COCHABAMBA.- Calle Ecuador E-387. Teléf.: 26914.
COBIJA.-Cobija.
LA PAZ.- Mariscal Sta. Cruz. Ed. Esperanza.
ORURO.- Avenida 6 de Octubre. Edif. Club Oruro, 3er. piso. Teléf. 51725.
POTOSI.- Plaza Alonso de Ibañez N°. 8 Tel. 2-3622
SUCRE.- Plaza 25 de Mayo 27.- Teléfono 2-2116
SANTA CRUZ.- Calle Beni N° 84 Teléf. 48866
TRINIDAD.- PLAZA JOSE BALLIVIAN N°. 69 Tel. 2-2638.
TARIJA.- Calle Bolivar 248. Teléf. 2125.

En La Paz, los avisos económicos para los días domingo y lunes, se reciben hasta horas 12 del día anterior.
Como un servicio a la comunidad, nuestra tarifa en avisos económicos es de: $b. 3.00 (TRES PESOS), la palabra.

Revistas Libros

MI SOCIO
No basta ver esta maravillosa película, sino tenerla en su casa con el texto completo y las fotografías de los momentos más dramáticos.
MI SOCIO
Oscar Soria
Editorial Los Amigos del Libro
VENTA EN TODAS LAS LIBRERIAS

COMPRO LIBROS Revistas, discos, usados, teléfono 320251. (19-23/168571)

LIQUIDACION DE REVISTAS Relatos Salvajes, Karate Kung Fu, La Tumba de Drácula historias completas en Libreria Tiahuanacu Casilla 8144 Comercio 1456 en ORURO Libreria Atenas. (16-23/168554).

LIQUIDACION DE REVISTAS Odisea, Conde de Montecristo, Ivanhoe, La Guerra de los Mundos, El Ultimo Mohicano, La Isla del Tesoro en Libreria Tiahuanacu Comercio 1456 en Cochabamba Libreria Cochabamba (16-23/168554).

REVISTAS TRILLIZAS, Kid Tejano, Hombre enmascarado, Flash Gordon, Starblazer, Hilo de Oro, Colosos del Comic en Libreria Tiahuanacu Teléfono 369281 Casilla 8144 en ORURO Libreria Atenas (16-23/168554).

LIQUIDACION DE REVISTAS Comandos en Acción, Zarpa de Acero, S.O.S. Cisco Kid, MYTEK, MANDRAKE, Kid Cold, Buffalo bill, Keely, en Libreria Tiahuanacu Comercio 1456 (16-23/168554)

LIQUIDACION DE REVISTAS Temas de Evasión, Coco Loco, Caravana del Oeste, Panico, Kalar, dos Corazones, Mini Infinitum, Gran Oeste, Combate Libreria Tiahuanacu Comercio 1456 en COCHABAMBA Libreria Cochabamba (16-23/168554).

Departamentos Habitaciones

LOCAL COMERCIAL céntrico en venta Avenida Mariscal Santa Cruz $b. 12.500.000 Ref: Teléfono 323433 (20-29/168599)

COMPRO DEPARTAMENTO o casa en Sopocachi, Miraflores ó en el centro pago en dólares Ref: teléfonos 326276 Sra. Sánchez (20-22/168659)

DOY EN ANTICRETICO tienda de snack completo Bueno esquina Comercio 510 (20/168659)

EN CORDOBA ARGENTINA Calle Belgrano 713 departamento en casa antigua, estructura de hierro, permuto con casa en barrio residencial Cochabamba, casilla 867, teléfono 25578 Cochabamba. (18-22/162602).

Propiedades Terrenos

VENDO LOTE Vincenti 4.000 $b. (cuatro mil pesos bolivianos) cada metro, una cuadra Plaza España, teléfono 329920 (20-21/168596)

INCREIBLE permuto pequeña construcción y terreno con ubicación codiciada en la zona de San Miguel, por otro preferiblemente en Alto Sopocachi, o sector San Pedro, teléfono 369272 (20-21/168598)

300 LOTES Y TERRENOS ofrecemos en venta diferentes zonas ciudad Cochabamba, "Servitrámites" Gutiérrez, teléfono 21533 Av. San Martin S-1251 (20-24/160169)

VENDO LOTE En Achocalla. Ref. Nicolás Acosta 1490, teléfono 320010. (19-23/168574)

Préstamos Dinero

PRESTAMOS dinero inmediato, joyas, líneas telefónicas 370503 (19-21/168585)

PROMOTORA ROMANCE Santa Cruz 125 esquina Figueroa 352735 necesitamos capitalistas, prestamistas, desde 10.000.- hasta 5.000.000.- no cobramos comisión, rapidez responsabilidad, garantía total (20-22/168652)

ofertas del día

CARPINTEROS llegó madera gabu de 1ra. calidad ventas por mayor, machihembre de mara, teléfono 811199 (20-21/168655)

MASAJES 375521 (15-24/168368)

TORTAS FINAS bocaditos 330948 (20-14 mayo/168653)

Vehículos

VENDO automóvil Dodge Polara 81, nuevo, documentos en orden, teléfono 362919 (19-23/168583)

VENDO repuestos, llantas americanas 750 x 20, teléfono 367398 (20-23/168589)

Varios

SE LAVAN Alfombras fijas y sueltas, puntualidad, teléfono 377355. (23-21/167592)

MANGUERA de media de alta presión, vendo. Paraguay 1380 Miraflores. (19-23/168581)

LAVADO ALFOMBRAS "Servi-Lav" teléfono 360904 (20-22/168597)

COMPRO CARRETILLA a medio uso o nueva, teléfono 343154 (20-21/168586)

VENDO COCINA mixta sin estrenar, teléfono 379741 (20-24/168595)

OCASION Vendo inyectores Valve 7B-1730-Caterpillar, teléfono 373544. (18-20/168565).

COMPRO TV color, blanco negro, 3 en 1, radios cassettes, ropa, revistas, por TV color pago 100.000.- negro blanco, 25.000.-, teléfono 310124 (18-23/168570).

GRABACION CASSETTES discos, empresario particular con stock propio de catálogo musical desea, relacionarse con fabricantes o personas particulares para grabar discos y cassettes. Llamar al teléfono 35731 o visitar a Suárez Arana 236 Santa Cruz (15-21/162598).

COMPRO TODO TV color, negro y blanco, radios, cassettes, revistas, ropa, por TV color pago 100.000.- negro blanco 25.000.- teléfono 322213 (18-23/168570).

PIEDRAS DE RAYO Compro, cualquier tamaño, pago buen precio, dirigirse a: Sr. E. Barbery C., Casilla 3732 Santa Cruz de la Sierra, teléfono 32547. (18-27/162603).

Extravios

EXTRAVIO al haberse extraviado la Libreta de Ahorro N°. 01-33265 del Banco del Estado, queda anulada (20/168590)

Técnicos

REPARAMOS TV color blanco y negro, componentes, tres en uno y artefactos Llamar 324313 (12-21/168272)

CEPILLAMOS Pisos plastificamos, teléfono 324180 (13-22/168297)

CENTRO TECNICO constructores plomeros, carpinteros, pintores, fachadistas, alcantarillistas, cerrajeria metálicas, teléfono 342680 (14-20/168353).

CONSTRUCCIONES Ampliaciones, refacciones, alcantarillado, teléfono 342680 (14-20/168353).

PLOMERO Instalaciones, reparaciones, teléfono 354306 (2022/168594)

CENTRO TECNICOS Albañiles, plomeros, carpinteros, pintores, fachadistas, impermeabilizadores, techos, terrazas, canaleteros, cerrajeria en general, teléfono 342680 (4-10/167846).

COCINAS A GAS reparamos, limpiamos, trabajo garantizado, teléfono 320194 (20-20 Mayo/168600)

ELECTRICISTA Instalaciones, reparaciones teléfono 373332 (15-24/168369)

TECNICO electricista instalaciones reparaciones, teléfono 378626 (12-21/168255)

PLOMERO Teléfono 312137. (25-25 Abril/167736).

ELECTRICISTA Teléfono 364880. (5-5 Mayo/168005).

REPARAMOS Refrigeradores, cocinas, gas, eléctricas, garantía escrita, teléfono 366389 (7-7 Junio/168047).

PLOMERO Instalaciones reparaciones, teléfono 373332 (15-24/168369)

ARREGLO TV, radio a domicilio, teléfono 783671 (20-26/168660)

REFRIGERACION General, calefones, cocinas, hornos a gas, eléctricos, lavadoras, instalamos, reparamos, adaptamos, personal especializado teléfono 330260. (18-21/168568)

REPARO TELEVISORES A domicilio, teléfono 341860, (18-2 Mayo/168572)

MECANOGRAFO Repara máquinas de escribir, coser, a domicilio, Ref: Teléfono 811354 (19-23/168576)

REFRIGERACION Comercial familiar, reparaciones carga gas mantenimiento, garantia 2 años, teléfono 370844 (13-22/168281)

PLOMEROS Instalaciones, reparaciones, sanitarios, reparaciones, limpieza de calefones, trabajos garantizados, teléfono 330260, atención inmediata. (18-21/168568).

LA SOLUCION para su piso, arreglo, colocado, pulido, limpieza, lustrado, mármol, marmolado, granitico, mosaico, servicio completo, teléfono 367886 (20/168588)

REPARAMOS TELEVISORES color, blanco y negro, tres en uno, componentes, amplificadores servicio a domicilio, teléfono 311131 (20-21/168658)

Animales

PEKINESES vendo hermosos cachorros legitimos, blancos y cafes, teléfono 374608 (15-26/168374)

Máquinas

COMPRO MAQUINAS usadas pago $b. 27.000.- coser, $b. 22.000 escribir, cocinas, T.V. etc. Teléfono 354302 Recojo a domicilio (13-22/168280)

$b. 100.000.- pago TV color, $b. 60.000.- 3 en 1, máquinas de tejer 30.000.- $b. coser y escribir 20.000.- $b. teléfono 362774. (18-7 Mayo/168567).

VENDO Máquinas circulares, carga 21, 20, 18, 2-3. Ref: Max Paredes 539, teléfono 784259 (19-25/168578)

COMPRO MAQUINAS de coser, tejer y escribir, teléfono 367148 (20-24/168656)

COMPRO MAQUINAS usadas, pago $b. 27.000.- coser, $b. 22.000.- escribir, cocinas T.V. etc. teléfono 371083 recojo a domicilio (13-22/168280)

Orquestas

ORQUESTA Internacional Los Flamencos, teléfono 373191-374860. (8-9 Mayo/167514)

ORQUESTA FICO MARIACA Teléfono 364041 (24-8/167071)

LOS DANTES Orquesta teléfono 359452 (9-23/168129)

ORQUESTA YUNGUEÑITA Teléfono 812193 (9-3 Mayo/166769)

ORQUESTA LOS PEQUEÑINOS teléfono 350556 (19-8 mayo/168582)

CARLOS ZURITA ORGANISTA Teléfono 811067 (7-6 Mayo/168110)

ORQUESTA "LASKA" Teléfono 326753 (16-5Mayo/168388)

ORGANISTA Armando Rodriguez, teléfono 330948 (13-27/168285)

Los Diplomáticos Orquesta, teléfono 363078 (13-27/168289)

DISCOTHEQUE Amplificaciones, teléfono 783026 (20-26/168657)

Trámites

BALANCES Aperturas, cierre de negocios efectuamos, teléfono 351198 (16-23/168400)

Teléfonos

TELEFONO vendo o anticrético, zona Obrajes, teléfono 329104 (20-22/168592)

TELEFONO necesito alquiler, anticrético 370503 (19-21/168585)

TELEFONO doy anticrético y venta 370503. (19-21/168585)

TELEFONOS Alquilamos, vendemos, anticrético, diferentes zonas, Edificio Cosmos Cuarta Sociedad (14-23/168298).

Tocadiscos TV-Radios

TELEVISORES Compramos, sólo esta semana, muebles, artefactos eléctricos, pagamos más que todos, llamar al teléfono 378228 (19-23/168573)

COMPRO TV, 3 en 1, radios, tocadiscos, muebles, bicicletas, máquinas de coser, tejer, escribir, ropa y todo lo que esté demás en casa, teléfonos 362774-355591. (18-7/168567)

URGENTE pago 20.000.- $b. por TV blanco y negro, cualquier marca, teléfono 358081. (18-7/168567)

COMPRO TELEVISOR Blanco negro, artefactos eléctricos, pagamos los más altos precios, llamar al teléfono 378228 (19-23/168573)

COMPRAMOS TELEVISORES Blanco negro, muebles, artefactos eléctricos, pagamos bien, llámenos al teléfono 378228 (19-23/168573)

BUENA OFERTA 20.000 $b. pago TV blanco y negro, cualquier marca, teléfono 362774. (18-7/168567).

COMPRO televisores blanco y negro pago 20.000.- $b. teléfono 367138 (20-24/168656)

A 20.000 $b. pago TV blanco y negro, cualquier marca, teléfono 355591. (18-7/168567)

Empleados

SE NECESITA SEÑORITA Atención tienda Villa Fátima 1518, calle Alto Beni, tras Mercado Fátima. (18-20/168570).

Instrumentos Musicales

GUITARRAS Charango compro cualquier estado México 1487, teléfono 329562 (16-25/168555).

ACORDEON SOPRANI 120 bajos vendo ocasión $ b. 54.000.- calle N° 3 N° 915 C. Ferroviaria (12-21/168274)

PIANO Organo y acordeón compro cualquier estado, teléfono 329562 (16-25/168555).

VENDO PIANO, Belamax, televisores Hanz Kundt 837 Miraflores (15-24/168371)

SANTA CRUZ

EN SANTA CRUZ gran oportunidad, vendese moderna residencial, 49 habitaciones, baño privado, teléfono, excelente ubicación zona 7 calles, motivo salud. Ref: La Paz: 328644 Santa Cruz 49400 (20-29/168593)

SANTA CRUZ se vende casa a estrenar en 1250 M2 barrio FLEIG, calle Los Limos Referencias teléfono 22698 (13-22/162600)

SANTA CRUZ vende edificio 5 plantas, zona Hospital construcción nueva, planta baja y mezzanine para negocio y vivienda, tres departamentos y terraza con una vivienda chica. Todo 50.000.000.– teléfono 4643 Seoane 375 (15-20/162585)

SANTA CRUZ en venta propiedad agricola ganadera sobre carretera al Norte a 80 km. de la ciudad de 750 Hectareas con casa, agua, luz, teléfono 782917 - domicilio 375233 Oficina (14-Mayo/162595)

SANTA CRUZ vende Edificio 5 plantas, zona Hospital construcción nueva, planta baja y mezanine para negocio y vivienda, tres departamentos y terraza con una vivienda chica todo 50.000.000 teléfono 4643 Seoane 375 (16-21/162585)

Antiguedades

ANTIGUEDADES COMPRO cuadros, adornos todo antiguo, teléfono 329562 México 1487 (16-25/168564)

COCHABAMBA

EN COCHABAMBA Vendo lote 3.150 metros Quillacollo Vinto Km. 11 metros 850 pesos, algunas manzanos Sra. Olmos teléfono 25533 mañana (16-21/160152)

EN COCHABAMBA Boutique infantil por motivo de viaje se vende con mercaderia americana. Ref: 25 de Mayo N°. 0229 entre Bolivar y Sucre, teléfono 2278 22429 Cochabamba. (18-20/160160).

EN COCHABAMBA Carcaje vendo cabaña amoblada, 1.000 m2. construcción de primera, agua propia abundante, frutales, jardines, recibo vehiculo 1982 a cuenta, teletono 22409, horas de oficina (19-21/160156).

EN COCHABAMBA motivo viaje vendo terreno 350 m2. en Hernán Siles, zona Sur. Ref: San Martin 5-68 entre Brasil y Montes teléfono 24364, buscar de 14 a 17 (19-21/160163)

EN COCHABAMBA urgente vendo casa 840 m2 con agua propia. Ref: Honduras 508, teléfono 21316 Cochabamba (18-21/160164)

EN COCHABAMBA vendo casa en lugar céntrico, consta de tres departamento dos tiendas, un garaje Referencias calle Venezuela N° 655 entre Lanza y Antezana (16-18/168364)

EN COCHABAMBA Chalet en venta zona céntrica 4 dormitorios totalmente alfombrado, 3 baños, estar, living comedor, cocina, dependencias, teléfono 29921 21890 (8-27/160150)

SEÑORES TURISTAS cuando visiten Cochabamba goce su estadía en "Residencial Brasilia" en pleno centro comercial, habitaciones confortables con baños privados, excelente atención, les esperamos en Plaza Calatayud 0360 Sud. N° 0560, teléfono 22107 (16-25/169158)

EN COCHABAMBA Vendo edificio de dos pisos con dos departamentos independientes cada departamento dormitorios con placares, abundante agua, zona residencial Cala Cala por Colegio Marikinoll, Av. Baptista 613, teléfono 46406. (18-20/160162)

EN SALTA Argentina vendo o permuto casa Ref: Cochabamba Teléfono 27175, Casilla 2[illegible] (20-22/160155)

EN COCHABAMBA vendo chalet San[illegible] 25.000.- dólares, teléfono 27213 (20-22/160165)

Ropas

COMPRO ROPA de niño a medio uso, calzados teléfono 367344 (20-21/168651)

COMPRAMOS ROPA a medio uso en cantidad Ref: 367344 (20-21/168651)

Nicaragua se opone a candidato de México para presidente de los "77"

NACIONES UNIDAS, 19 (AP).- El grupo latinoamericano en las Naciones Unidas levantó su veto de hoy sin adoptar, ante la oposición de El Salvador, la decisión de respaldar la candidatura de México, Porfirio Muñoz Ledo, para la presidencia del llamado grupo de los "77".

La actitud salvadoreña provocó un animado debate, en el que el representante alterno de ese país, José R. Andino Salazar, se encontró aislado en su "obstinada oposición" frente a los otros 31 miembros que apoyan la candidatura del representante mexicano, dijo un diplomático que asistió a la reunión de tres horas a puerta cerrada.

"La decisión se toma por consenso" declaró uno de los embajadores asistentes a la reunión, "pero en ese caso, le hemos hecho saber a El Salvador que no era posible que frente a la sólida posición de todos los otros países del grupo de apoyo a la candidatura del representante de México mantuviera su persistente oposición".

Precisó: "Le hemos pedido que transmita a su gobierno esta situación y nos comunique su decisión final, que podría ser de mantener una objeción o reserva, pero no ser obstáculo en la decisión del grupo latinoamericano de darle su pleno apoyo".

A la pregunta de si se había señalado alguna nueva fecha para que el grupo latinoamericano retome este asunto, respondió: "Esta se fijará tan pronto tengamos una respuesta de El Salvador".

Otra fuente diplomática dijo: "El delegado salvadoreño sostuvo que tenía instrucciones de su gobierno de oponerse firmemente a esa candidatura, pero no aclaró en qué se fundaba esa oposición".

Al parecer los países latinoamericanos estarían dispuestos a dar su pleno respaldo al mexicano Muñoz Ledo aun cuando El Salvador persista en su oposición a su candidatura como presidente del grupo de los "77" constituido actualmente por 125 naciones.

Anuncie en PRESENCIA

Según fuentes gubernamentales

Rebeldes fueron desalojados de cuatro provincias en Nicaragua

MANAGUA, 20 (AP).- Fuerzas antisandinistas fueron desalojadas de cuatro localidades en la provincia de Matagalpa mientras 47 rebeldes habrían muerto en combates en Jinotega, informaron las autoridades.

El Ministerio de Defensa informó anoche en un comunicado que tropas gubernamentales dieron muerte el domingo a 21 rebeldes cerca de la localidad de Wiwili, 220 kilómetros al norte de Managua.

Agregó que en otro combate, ayer, en San José de Bocay, 227 kilómetros al norte de la capital, los insurgentes perdieron otros 26 hombres.

Según el comunicado, en los dos combates murieron dos soldados del ejército nicaragüense y dos resultaron heridos al enfrentar a más de 3 rebeldes de las fuerzas democráticas nicaragüenses que intentan derrocar al régimen sandinista.

En lo que parece una acción combinada en varias regiones, otro grupo insurgente intentó el mismo domingo derribar una estación de energía eléctrica cerca de Chinandega, 135 kilómetros al noroeste de Managua, informó David Blanco, jefe del Ministerio del Interior en Chinandega. Dijo que cinco antisandinistas y un soldado del gobierno resultaron muertos en el asalto, en la que los rebeldes usaron cohetes Law de fabricación estadounidense. La planta no sufrió daños graves.

Por el primer acto de sabotaje contra un objetivo de este tipo en el occidente del país. Los rebeldes han incendiado varias haciendas en el norte de Nicaragua desde que lanzaron sus ataques hace meses.

La provincia de Chinandega se convirtió a principios de abril en un nuevo frente abierto por los rebeldes. Blanco dijo que días antes del ataque a la planta eléctrica, los insurgentes habían quemado grandes cañaverales en esa misma región. En Chinandega está el ingenio azucarero San Antonio, el más grande del país.

El comandante Tomás Borge, Ministro del Interior, confirmó el ataque a la planta eléctrica y dijo que se continúa combatiendo en otras zonas.

"En los últimos días se ha continuado combatiendo en otras zonas del país y en las próximas horas se informará oficialmente", dijo Borge.

Mientras, fuentes militares informaron que tropas sandinistas desalojaron a unos 300 contrarrevolucionarios que se habían hecho fuertes cerca de cuatro localidades de la norteña provincia de Matagalpa: El Coroso, El Cielo, Cacao y en las riberas del Río Tuma, unos 170 kilómetros al nordeste de Managua, en Matagalpa.

Agregaron las fuentes que se continúa combatiendo cerca de Quilalí, 185 kilómetros al norte de Managua, en la provincia de Nueva Segovia.

Las fuentes no dieron detalles, pero dijeron que los insurgentes continúan en su intento de llegar al mineral Bonanza, 440 kilómetros al nordeste de Managua, en Zelaya Norte, para apoderarse del lugar, pero que han sido rechazados por tropas gubernamentales.

Después de una tregua de ocho meses

M-19 anuncia que reiniciará la lucha guerrillera en Colombia

BOGOTA, 19 (AP).- El Movimiento 19 de Abril (M-19), una de las principales guerrillas que opera en Colombia, puso fin a una tregua de ocho meses, anunció que reiniciará levantado en armas y acusó al presidente Belisario Betancur de no cumplir sus promesas de paz y democratización.

En un comunicado enviado a The Associated Press, el M-19 dijo: "La justicia social no llegará al pueblo, la paz deseada por todos los colombianos de buena fe se ve frustrada, y la economía nacional sigue en manos de las grandes de los monopolios. Y mientras todo esto ocurre en el país, Belisario etancur va por Centroamérica ofreciendo propuestas y discursos de paz, de una paz que acá en Colombia se ha negado a materializar". Betancur aludió a la carta de la amnistía con para construir la paz, para rendir al movimiento guerrillero y adormecer la protesta".

Betancur, al asumir el poder el pasado 7 de agosto, logró en el congreso la aprobación de una ley de amnistía general que permitió la salida de las cárceles de unos 400 guerrilleros, entre ellos todo el estado mayor del M-19 y numerosos de sus combatientes.

El M-19, había anunciado su decisión de transformarse en un partido político legal, pero había exigido a Betancur negociaciones directas para pactar condiciones, como la ampliación del sistema democrático y la ejecución de un vasto plan de reformas económicas y sociales.

El presidente formó una comisión de paz que ha estado conferenciando con dirigentes de las guerrillas, incluso del M-19, pero a pesar de ciertas promesas de tregua y liberar personas secuestradas, los grupos subversivos mantienen sus operaciones militares y actos terroristas.

En su comunicado de hoy el M-19, confirmó que reanudó la lucha armada con el ataque contra la embajada de Honduras la semana pasada en Bogotá, en el cual resultó herido de gravedad el Cónsul y Encargado de Negocios Felipe Paredes, en solidaridad con los rebeldes salvadoreños y en protesta contra la política del gobierno hondureño de cooperar con el "imperialismo norteamericano" en sus planes de "agresión" contra Nicaragua y El Salvador.

ECONOMICOS

Tiendas Kioscos

TENDO KIOSCO buena ubicación parada micro T.-Ref: teléfono 811544 (19-21/168654)

ORURO

POR MOTIVO de salud se vende Tractor Zetor Agricultor Mod. 81 6911 completamente nuevo. Bufete Dr. Celso Mola S. O Gerencia Arebol, Oruro (19-21/1198)

SUCRE

SUCRE Vendo máquina de bolados industrial "Blanka" ampliadora y copiadora para fotografías, semi-profesional, teléfono 4202, casilla 305. (19-21/1013)

SUCRE permuto casa con similar o departamento preferentemente en Sopocachi Teléfono 322560 (15-21/168372)

SUCRE Se desea comprar un rollo de 200 metros de cable de acero de 1/4 pulgada Ref. Casilla 1000 Sucre, teléfonos 21697 y 21836 (13-22/168286)

ZCZC LPA 983/234
BOLA CO BORB 049
RIBERALTA 49/48 19 1200

SEÑOR GUILLERMO RICHTER
H. DIPUTADO NACIONAL
LA PAZ

NOMBRE PUEBLO AMAZONIA BOLIVIANA EXPRESAMOS GRATITUD Y RECONOCIMIENTO SU INFATIGABLE PARTICIPACION PARLAMENTARIA PERMITIO APROBACION LEY HIDROELECTRICA CACHUELA ESPERANZA STOP COMITE CIVICO REGIONAL INVITA FECHA ESTABLECERA SU PERSONA FIN HACERLE ACTO HOMENAJE STOP ROGAMOS HACERNOS CONOCER FECHA ATTE

SELIN ZEITUM LOPEZ
PDTE. COMITE CIVICO REGIONAL

CORTE NACIONAL DE MINERIA

La Excma. Corte Suprema de Justicia de la Nación hace saber, a los profesionales que a continuación se indica, que habiendo sido consignados sus nombres en las ternas enviadas por el Supremo Tribunal a consideración del H. Senado Nacional para la designación de vocales de la Corte Nacional, se sirvan hacer llegar ante la oficialía mayor de ese alto cuerpo legislativo sus curriculum vitae a la brevedad posible y siempre que tengan interés en ocupar esas funciones. La nómina de profesionales consignados en dichas ternas es la siguiente:

PRIMERA TERNA. Dres. Régulo García Padilla.- Augusto Villarroel Pérez.- Walter Villafuerte Sagárnaga.

SEGUNDA TERNA.- Dres. Ramón Salinas Mariaca.- Ernesto Poppe Subieta. Bonifaz Morales Aguilar.

TERCERA TERNA.- Dres. Jaime Carrasco Rosso.- Julio Ugarte Ramos.- Carlos Jorge Aramayo Villena.

Sucre, 19 de abril de 1983

Jorge Reyes N.
Secretario

13 de abril de 1983

VISTOS:— Los antecedentes procesales y considerando:— que a fs. 7, en fecha 7 de agosto de 1980, Luka Vranicic Franulic, promueve concurso necesario contra la sociedad "Plas Metal Ltda", representada por su gerente propietario Ing. Santiago Plasencia Navarro, dentro el proceso ejecutivo seguido contra este por aquel, expresando: que los certificados que acompaña demuestran que a la firma Plas Metal Ltda., le siguen varios juicios ejecutivos en los diferentes juzgados, persiguiendo el cobro de sumas que adeuda a distintos acreedores, lo cual demuestra que dicha sociedad se encuentra en situación de insolvencia; Por lo que en su condición de acreedor, promueve concurso necesario de acreedores contra la mensionada firma representada por su gerente propietario Ing. Santiago Plasencia Navarro, etc. etc.— Que, admitida dicha demanda por proveído de fs. 7 Vtal. se ordenó la acumulación de todos los procesos ejecutivos perdientes en otros juzgados, previa notificación de los Sres. Secretarios y Actuarios de la capital, llamándose por edictos a los demás acreedores con el plazo de 15 días, para que esten a derecho, en la forma prevista por los Arts. 125 y 126 del C.P.C., con el que fue citado personalmente el concursado en fecha 22 de octubre de 1981, cual convence la diligencia de Fs. 8; Que en cumplimiento de dicho proveído se han acumulado varios procesos ejecutivos seguidos por instituciones bancarias, Fondo Complementario Fabril, Administración Distrital de la Renta, Aduana Distrital y personas particulares, cual convencen los créditos acompañados y publicaciones edictales de Fs. 155-157.— Considerando:— Que a fs. 169 y en fecha 26 de junio de 1981, Antonio Luis Torres Ferreira, por el Banco Do Brasil S.A., (Agencia Cochabamba), pide se regularice el procedimiento de concurso y se declare la quiebra del concursado, en base a las consideraciones siguientes: 1).- Que Plas Metal Ltda., es una empresa industrial-comercial, quién ha cesado en pago de sus obligaciones contraídas, por lo que en aplicacion del Art. 1542 del C. de Com., debe tramitarse la quiebra en lugar del concurso; 2) — Que el 2do. parrafo del Art. 1505 del mismo código, faculta al Juez declarar la quiebra pese a haberse planteado el concurso, habiéndose corrido traslado al concursado y demás concursantes, mediante proveído de 3 de julio de 1981, disponiendo se acredite la calidad de comerciante de Plas Metal y acompañen toda la documentación relativa al caso, cursando a Fs. 173, 174 y 175, las certificaciones expedidas por la Administración de la Renta, Alcaldía Municipal, en su sección respectiva y registro de comercio, cual demuestran que la firma demandada Plas Metal Ltda., representada pór el Sr. Santiago Plasencia Navarro, se encuentra registrada en dichas oficinas como empresa industrial-comercial, con los padrones respectivos y que dicha empresa, hasta la fecha, no comunicó su cierre o liquidación, habiéndose dictado a continuación el auto de Fs. 177, de 5 de mayo de 1982, en rebeldía de los demás concursantes que no respondieron al traslado decretado, dejando sin efecto el proveído de 22 de agosto de 1980, corriente a Fs. 7 vtal, convirtiendo el concurso de acreedores en proceso de quiebra, todo se conformidad con lo dispuesto por los Arts. 1542 y 1505-11 del C. de comercio, por existir las causales contenidas en los incisos 1), 2) y 3) del Art.1489 de igual cuerpo de leyes, disponiendose el arraigo del personero legal de la firma demandada, así como su detención preventiva, comisionando su ejecución a cualquier funcionario público de todo el país, con habilitación de días feriados y domingos mediante despacho instruido, con el que fue citado legalmente mediante edictos por desconocer su actual paradero y su domicilio, cual convencen las publicaciones de Fs. 192-194, sin que se hubiese apersonado a asumir su defensa dentro del término de ley, por lo que se designó defensor de oficio en la persona del Dr. Felix Uzeda Ch., V quien aceptó el cargo y presentó juramento de ley a Fs. 196 y 198 y sin que hubiese respondido a la demanda, según informe del cursor de 25 de febrero último.---------

Por tanto: En rebeldía de dicho defensor de oficio, concurriendo los extremos legales y de acuerdo a lo dispuesto por el Art. 1551 del C. de Com., SE DECLARA LA QUIEBRA de la firma "Plas Metal Ltda., representada por su gerente propietario Ing. Santiago Plasencia Navarro; en consecuencia se dispone y ordena el nombramiento como sindico en la persona del abogado Fernando Montalvo, quien debe otorgar la caución correspondiente, previa su aceptación, quedando como encargado de la custodia y administración de los bienes de la quiebra; así como de su liquidación, con atribuciones y deberes señalados por el Art. 1563 del C. de Com. se prohibe al quebrado ejercer los derechos de disposición y administración de los bienes debiendo anotarse en los registros correspondientes; se dispone el arraigo del quebrado en esta ciudad, quien no podrá abandonar sin autorización judicial, debiendo para este efecto, notificarse a las autoridades de inmigración y ministerio respectivo, así como la detención preventiva ordenada; también se ordena que terceras personas que tengan en su poder, bienes del quebrado, entreguen al sindico dentro de 30 días, bajo conminatoria de ley; asimismo, se ordena al quebrado, entregue al sindico en 24 horas, los libros de contabilidad obligatorios y voluntarios, así como los documentos y demás papeles y se intima dar cumplimiento a lo dispuesto en el Art. 1501 del C. de Com., se ordena al correo, telégrafos y análogos, a objeto de que entreguen al sindico, toda la correspondencia y comunicaciones dirigidas al quebrado, debiendo notificarse para este efecto a los administradores de dichas reparticiones; se prohibe a los deudores del quebrado, hacer pagos o entregar bienes directamente bajo conminatoria de doble pago en su caso; se estima al quebrado a objeto de que dentro de 24 horas, constituya domicilio procesal, bajo apercibimiento de tenerlo por constituido en los estrados judiciales; se fija 30 días, después de la publicación del último edicto, para que los acreedores, presenten sus peticiones de reconocimiento de créditos y los documentos que acrediten sus derechos; se convoca a la primera junta de acreedores para conocer el informe del sindico, que tendrá lugar en este juzgado el día 10 de junio del año en curso, horas 15 p.m. bajo apercibimiento de realizarse válidamente, cualquiera sea el número de acreedores, concurrentes.

Este auto será publicado por edictos durante 3 días consecutivos en el periodico "Presencia" de circulación nacional y en Los Tiempos de circulación en esta ciudad, conforme a los Arts. 1494 y 1552 del C. de Com., registrese y cite funcionario.

Juvenal Paz Carmona Es Conforme
Juez 4to. de Partido en lo Civil

René Delgadillo
Secretario

HISTORIETAS

JUSTO Y FRANCO

EL DETALLE QUE FALTABA

DON FULGENCIO

RAMONA

DOÑA TREMEBUNDA

DR. MERENGUE

FALLUTELLI

OTRO IMPACTO DE POWER
Mod. 59

PRESENCIA Deportes
La Paz, Bolivia, miércoles 20 de abril de 1983

OTRO IMPACTO DE POWER
Mod. 22

FESTEJO DE JUAN CARLOS OROPEZA: El delantero "atigrado" festeja el gol de Hubert Acosta, el pasado domingo. Jaime Rimazza, capitán "edil" observa cómo la pelota llega a la red.

La Salle de Cochabamba pide se aplace torneo de básquet

Caso contrario no vendría al nacional

COCHABAMBA, 19 (PRESENCIA).- El Club La Salle, campeón nacional de básquetbol, no intervendría en el próximo certamen a realizarse en La Paz el próximo mes, si no se modifican las fechas del campeonato.

Según dirigentes de la Asociación de Básquetbol se presenta el problema de trabajo y en estudio. Los jugadores no pueden estar toda una semana fuera de Cochabamba y por esa circunstancia, de común acuerdo con delegados de Nonis, resolvieron solicitar a la Federación una modificación de fechas.

El presidente Israel Avilés, dijo que estaba enviando un cable sobre el particular. Manifestó a PRESENCIA: "La Salle, como un club disciplinado de nuestra Asociación hizo conocer su preocupación por las fechas del próximo torneo, solicitando nuestra intervención la misma que va apoyada por Nonis de Santa Cruz. Somos convencidos de que debemos darle toda la importancia que tiene al torneo de nuestra Federación, es obligación de afiliada, de ahí que hemos enviado delegados a presenciar las prácticas para que la representación sea correcta. Por otro lado debe entenderse que nuestros jugadores o estudian o trabajan y una semana es mucho para ellos". Agregó Avilés.

PRESENCIA preguntó cuál sería la solución que planteen a lo que dirigentes de La Salle señalaron que sería entre el 4 y el domingo 8 de mayo.

Se estima que la Federación, de acuerdo con el club Ingavi, aceptará esta solicitud.

Bolivar confirmó su partido en Tembladerani

El Gerente del cl Bolivar, Enrique Ta confirmó a PRESENC que el cotejo de más frente al club Ca Petrolero se jugará como estaba anunci en el estudio de Te bladerani.

Ayer el conju "celeste" entrenó espacio de 90 minuto

Los jugadores metieron a los dirigen que lograrán nuevamen el halago del triunfo.

El cotejo se inicia las 16.00.

Erwin Romero, mejor figura de Bol será de la partida frente Chaco luego de ha cumplido la suspen del tribunal de penas la Liga Profesional Fútbol boliviano.

Ciclismo

Competencia 'La Cumbre' se disputará próximo domingo

Ciclistas afiliados a la asociación local cumplirán el próximo domingo la prueba denominada "De Montaña" como adhesión a un aniversario más del matutino "El Diario".

La competencia se iniciará a las 9 horas y está asegurada la participación de pedalistas de todos los clubes afiliados a la ACLP.

Los ciclistas de las categorías Mayores "A" y "B" y Juveniles deberán cumplir con todo el recorrido, es decir largar desde las puertas de "El Diario". Los infantiles tendrán la meta de llegada en la curva superior de la Plaza Villarroel.

La competencia se iniciará sobre una altura de 3.600 metros sobre el nivel del mar y deberá concluir a una altitud de 4.680 metros.

Esta competencia es quizá la más importante dentro del calendario de actividades de la Asociación de Ciclismo de La Paz ya que la misma demanda un supremo esfuerzo tanto de los deportistas como de las mismas máquinas.

RECORRIDO

La competencia "La Cumbre", a largarse a las 9.30 horas del próximo domingo, tendrá el siguiente recorrido: Puertas de "El Diario", Calle Loayza-Avenida Camacho-Avenida Simón Bolivar-Plaza del estadio "Hernando Siles" -Calle Carrasco-Avenida Busch, subida - Plaza Villarroel-Avenida Tejada Sorzano-Avenida Las Américas hasta empalmar con el camino a Los Yungas y la meta respectiva.

ACLARACION

PRESENCIA en su edición del pasado lunes consignó al corredor Rubén Martínez, como ganador de la prueba cumplida el pasado domingo entre Río Seco y Huarina. Este matutino ratifica su información en vista de tener en su poder la planillas oficial enviada por la Asociación de Ciclismo de La Paz. Otra cosa es que existan algunas anormalidades entre la entidad y algunos de sus afiliados que traten de desvirtuar las informaciones fidedignas.

FORMULA RENAULT: El próximo domingo en el autódromo de Buenos Aires se cumplirá la segunda prueba de la F-4 Renault. El boliviano Miguel Cafferata aparece siendo atendido por sus mecánicos en pruebas de ensayo durante la primera jornada. Aerolíneas Argentinas comprometió su total apoyo al destacado volante nacional.

Futbolistas argentinos debutarán en Strongest

Los jugadores argentinos Galván y Altamiranda debutarán en el primer equipo de fútbol del club The Strongest, mañana, en la ciudad de Oruro en ocasión del partido amistoso frente a San José.

La información fue proporcionada, ayer, por dirigentes de la entidad "atigrada". Altamiranda es delantero y Galván medio campista.

Ayer se oficializó la presencia, en Oruro, del equipo "atigrado" con la firma del respectivo contrato. No se reveló la bolsa que percibirá el plantel que dirige Wilfredo Camacho.

También el equipo juvenil de The Strongest jugará mañana en Oruro frente a su similar a San José. El encuentro irá de preliminar del que sostendrán los mencionados equipos profesionales.

FRENTE A ORIENTE

El encuentro de mañana, se dijo, servirá para que el equipo "atigrado" arme mejor sus líneas para su encuentro del próximo domingo, en esta ciudad, frente a Oriente Petrolero por el capeonato nacional de fútbol.

Mientras tanto el primer plantel continúa entrenando en forma normal en los campos deportivos del Colegio Militar de Ejército.

BRASILEÑO

Para ayer era perado en esta capital jugador brasileño Per do Casagrande, quién desempeña como de tero.

Miguel César Obet debutará en Chaco

Miguel César Obet, debutará, vistiendo la casac Chaco Petrolero, mañana ante Bolivar por el torne la Liga Profesional de Fútbol, informó el presiden Chaco Petrolero, Miguel Ibarra.

El dirigente, sostuvo que ayer llegó, procedent la Asociación de Fútbol Argentino, el pase b nacional, de dicho jugador que le habilita para de peñarse en Bolivia.

El directorio de Chaco, inmediatamente, envi delegado a Cochabamba para poner en orden tod documentación de Obet ante la Liga Profesiona Fútbol.

EQUIPO

Por otra parte se informó que el primer pl terminará hoy su preparación con juegos recreat "Están muy motivados los jugadores para rivalizar el campeón boliviano. Creo que cumplirán un pa importante", acotó el titular del club.

Para Sudamericano:

Federación de tenis requiere 4 millones

La Federación Boliviana de Tenis requiere más de cuatro millones de pesos para solventar los gastos que demandará la realización del certamen sudamericano de este deporte, dijo Gonzalo Flores.

El dirigente dijo que la Secretaría General de Deportes subvencionará con un millón de pesos bolivianos, sin embargo se sostendrá entrevista con el Dr. Tapia Villarroel, para ver la posibilidad de que esa suma sea incrementada.

El torneo, inicialmente, tenía como sede Santa Cruz, pero los últimos desastres naturales determinaron cambiar la sede del campeonato continental, dijo.

Anunció que La Paz será el escenario de la competencia a efectuarse en julio del presente año. Por otra parte los dirigentes de la asociación paceña de tenis manifestaron que ven con buenos ojos la realización del torneo de este deporte, categoría juvenil, 16 a 18 años.

Boxeo:

Rosario y Ramírez se alistan para disputar título mundial

SAN JUAN DE PUERTO RICO, 19 ABR (EFE).- El boxeador puertorriqueño Edwin Rosario entró en la fase final de su entrenamiento para su combate por el título ligero del Consejo Mundial de Boxeo (CMB) contra el mexicano José Luis Ramírez, el próximo 1 de mayo.

La pelea a doce asaltos, que se celebrará en el coliseo "Roberto Clemente de San Juan", se hará por el título ligero del "CMB", vacante por la renuncia del nicaragüense Alexis Argüello.

Rosario está clasificado número uno en el peso ligero del "CMB", mientras que Ramírez ocupa el segundo lugar.

Rosario, invicto en 19 peleas de las que 18 fueron por K.O., señaló a EFE que está en magníficas condiciones físicas y que puede pelear hasta 20 asaltos si son necesarios para derrotar a Ramírez.

Añadió que la pelea con el mexicano Ramírez, aunque no lo ha visto pelear, será difícil, pero aseguró que ganará, ya sea por la vía del K.O. o por decisión.

Manifestó además que, si gana, su primera defensa será contra Roberto Eliozondo, de Estados Unidos.

Por su parte, el entrenador de Rosario, Manuel Siaca, indicó a EFE que su boxeador "está listo" para noquear a Ramírez.

Nacional de básquetbol:

Aficionados vendrán a La Paz para alentar a sus equipos

Centenares de aficionados se trasladarán desde Cochabamba y Huanuni para alentar a sus representantes en el torneo nacional de clubes campeones de básquetbol, varones mayores, a realizarse en La Paz en mayo próximo.

La información fue proporcionada por dirigentes de Ingavi de La Paz a tiempo de manifestar que la demanda de abonos creció notablemente en las últimas horas.

Ingavi puso a la venta dos mil abonos, el precio de cada abono para las cinco fechas del certamen es de seiscientos pesos bolivianos. Las entradas sueltas se venderán días antes de la realización del torneo.

150 pesos bolivianos costará la general, mayores, y 100 pesos, menores. Los organizadores sostuvieron ayer nueva reunión para ultimar detalles.

Eugenio Monrroy, presidente del club Ingavi de La Paz, manifestó que el Instituto Departamental de Deportes ofreció su colaboración para alojar a las delegaciones.

Asimismo, dijo Monrroy, se consideran tarifas de hoteles donde podrían alojarse los deportistas del interior. En las reuniones, el tema de alimentación, ocupa nuestra atención, acotó el titular del club Ingavi.

ENTRENAMIENTOS

Por otra parte, genio Monrroy in que los entrenamiento primer plantel de Ingavi efectuan normalmente el Coliseo Cerrado órdenes de Enrique driguez.

Dijo que Enrique miembro del cuerpo nico, participa en prácticas como d vador. "El entren Pozo se hará cargo equipo la próxima mana", señaló en entrevistado.

Finalmente, el de Ingavi, consi sobre una posible gación, señaló: "Ya partidario de que el se realice en las f previstas es decir del de mayo, ahora si es razones muy grandes diferirlo por unos puede darse esta sibilidad", terminó d do.

Diego Maradona desea borrar su opaca actuación en España

BUENOS AIRES, 19 (AP).- El futbolista Diego Armando Maradona dijo hoy que aspira a volver a jugar "cuanto antes" por la selección argentina para borrar su opaca actuación el el Campeonato Mundial de 1982.

El astro del Barcelona, quién llegó ayer inesperadamente junto con su novia Claudia, sufrió hoy un susto cuando desconocidos se llevaron su lujoso automóvil, con tres familiares adentro, mientras él cumplía una diligencia en las afueras de Buenos Aires.

El vehículo fue encontrado abandonado poco después y los familiares, dos hermanos y un sobrino, dejados en libertad sanos y salvos, informó la policía. Una fuente policial dijo que el automóvil fue desmantelado.

Maradona, quien formuló declaraciones horas antes de este episodio, dijo que "en cuanto me digan que tengo que venir a Buenos Aires, para integrar el seleccionado, voy volando".

"Quiero jugar a muerte para rehabilitarme de la escasa fortuna que tuve en el Mundial de España", agregó el mediocampista de 21 años.

Dijo que otra de sus ambiciones es ganar el próximo campeonato de España con Barcelona, que en el actual torneo quedó sin posibilidades cuando falta una fecha para su término.

Maradona, quien el domingo hizo tres de los siete goles con que Barcelona venció a Las Palmas, vino aprovechando que este fin de semana no habrá fútbol en España porque juega la selección. No se supo el motivo de su viaje.

"No voy a decir a qué cine" dijo Maradona

La prensa plantea hoy tres posibilidades: Maradona llegó para casarse con Claudia, vino para comprar un casino en Paraguay, o simplemente llegó para reencontrarse con sus familiares.

Maradona estaba hoy en su residencia en esta capital, y según sus allegados a más tardar mañana se reunirá con el entrenador de la selección, Carlos Bilardo.

Enzo Bearzot dijo que no renunciará al cargo

BUENOS AIRES, 19 (AP).- El entrenador de la selección italiana de fútbol, Enzo Bearzot, dijo que no renunciará a su cargo y que pese a recientes fracasos de su equipo mantendrá a los mismos jugadores que ganaron el campeonato mundial del año pasado en España.

A menos de un año de su consagración en España, el equipo italiano sufrió el sábado un traspié al perder con Rumania 1-0 y quedó con ínfimas posibilidades de clasificarse para la final de la "Copa de Europa" que se jugará en Francia en junio de 1984.

"Yo tengo un contrato y no me echarán así no más", dijo Bearzot en entrevista telefónica con el diario "La Nación" de Buenos Aires.

Bearzot dijo que quienes integran el seleccionado de Italia son los mejores jugadores de su país y continuará con ellos, pese a las presiones de la prensa y aficionados que piden cambios.

"Cuando me piden renovación yo exijo que me den los nombres de las supuestas nuevas figuras del fútbol italiano y todo el mundo se queda callado", dijo.

Desde el Mundial en julio pasado, Italia no ha ganado ninguno de los cinco partidos que ha jugado: empató tres y perdió dos.

Bearzot opina que el fútbol de Italia no está en decadencia sino que han evolucionado países que eran más débiles, y para reforzar su opinión recordó una serie de recientes resultados internacionales: Grecia igualó con Inglaterra en Wembley, Polonia empató con Finlandia y Alemania Occidental perdió con Irlanda del Norte.

"Pero Italia, con los mismos jugadores que ahora pierden, tarde o temprano, demostrará que no por casualidad es campeón del mundo", dijo.

Nueva víctima cobró ayer el motociclismo

HEIDELBERG (RFA), 19 ABR. (EFE).- El motociclismo registró anoche su quinto accidente mortal en tres semanas, cuando el piloto alemán federal Bernhard Buerkle falleció a causa de las heridas sufridas en una prueba disputada el pasado domingo.

Un portavoz del "Hospital Universitario indicó hoy que Buerkle falleció a consecuencia de las heridas sufridas en la cabeza, cuando se estrelló en la prueba de 250 C.C. de los campeonatos alemanes disputados en Speyer.

Olimpia busca un técnico en Montevideo

MONTEVIDEO, 19 ABR (EFE).- El Club Olimpia de Paraguay, actual pentacampeón de fútbol de su país, que disputa actualmente la copa "Libertadores de América" pretende la contratación del director técnico uruguayo Sergio Markarián, según trascendió hoy.

Nacional del Uruguay juega hoy con Olimpia

MONTEVIDEO, 19 (AP).- El equipo de fútbol Nacional viajó hoy a Asunción para enfrentar mañana a Olimpia de Paraguay, por el grupo eliminatorio cinco de la copa "Libertadores de América".

Los uruguayos viajaron esperanzados en obtener una victoria que afiance sus posibilidades de pasar a la ronda semifinal del torneo.

Olimpia debe ganar para mantener sus pretensiones de clasificarse.

El entrenador argentino Miguel Basilico dijo que su equipo jugará cautelosa, pero no defensivamente y no desestimó las versiones de prensa según las cuales podría dar ingreso como titular al mediocampista Rodolfo Dalabe por el argentino Miguel Brindisi o el punta Jorge Villazán para reforzar la marca en la zona media del equipo.

Nacional y Wanderers, los dos equipos uruguayos del grupo, encabezan las posiciones con tres puntos, seguidos de Nacional de Paraguay con dos. Olimpia, que sólo jugó un partido, no tiene puntos.

El equipo uruguayo incluyó en su delegación a los siguientes jugadores: Rodolfo Rodríguez, Juan Ferrari, Oscar Aguirregaray, José Moreira, Carlos Berrueta, Sergio Cid, Antonio Alzamendi, Arcenia Luzardo, Wilmar Cabrera, Miguel Brindisi, Jorge Villazán, José Luis Sosa, Carlos Torales, Carlos Aguilera, Pedro Perucci, Rodolfo Abalde y Ricardo Perdomo.

TORNEO INTERNO DEL FULBITO DE LA FAB: El pasado fin de semana tuvo lugar la inauguración del torneo de fulbito de la Fuerza Aérea Boliviana, con los auspicios del club Hércules.

En México:

Comisión de FIFA quedó complacida de inspección

MEXICO, D.F. 19 (AP).- La comisión de la Federación Internacional de Fútbol Asociado (FIFA), que inspeccionó esta semana 13 estadios que México ofrece para organizar el Campeonato Mundial de 1986 quedó "altamente complacida" por lo visto en este país.

La declaración la formuló el alemán Hermann Neuberger, presidente del grupo que completaron el suizo Joseph Blatzer el argentino Carlos Lacoste, el alemán Horst Schmidt y el brasileño Carlos Alberto Pinheiro, Neuberger dijo que "lo mostrado por México ha sido suficiente... me voy gratamente complacido por la inspección".

Dijo que, aparte de los estadios, "México tiene una infraestructura aceptable en hotelería y aviación, carreteras y comunicaciones".

Agregó que México ya demostró su capacidad de organización en las Olimpiadas de 1968 y el mundial de fútbol de 1970.

EDGAR CUETO: Volvió a la actividad ciclística. El domingo estará en la prueba "La Cumbre" que auspicia el Diario.

Oscar Soliz rescindió contrato con Aurora

COCHABAMBA, 19 (PRESENCIA).- Vientos de tempestad sopiaron en el Club Aurora a raíz de las tres derrotas experimentadas por el primer elenco de fútbol, en lo que va del torneo. Ello determinó, a la postre, que el popular "cholo Soliz" pida la rescisión de su contrato.

De acuerdo a informaciones suministradas por Jorge Urresti se invitó al profesor Jorge Paviaic para que se haga cargo del elenco. Además se advirtió a los jugadores que si demuestran mala voluntad en el próximo partido ante Independiente, serán castigados. Según los dirigentes "celestes" el equipo cumplió una labor irregular ante San José, los jugadores, con aires de suficiencia, pretendieron mostrar una solvencia que, lamentablemente, no poseen y ahí están los resultados. Como es lógico, ante el exitismo de los dirigentes, quien para los "platos rotos" es el técnico Soliz que no tuvo gran culpa porque al final el no ingresó a la cancha a jugar.

Por de pronto, se dijo, los jugadores serán multados con el 25 por ciento de sus haberes. El presidente señaló: "y a nos exigen y, en la cuan cumplen como futbolist fesionales. Esto tiene q minar. El que no t vergüenza deportiva sancionado por dos conclusión.

Robaron automó de Diego Maradona

BUENOS AIRES, 19 La policía informó que delincuentes robaron el automóvil del futbolista Maradona, quién llegó a forma imprevista al v vándose como rehenes a sus familiares y que interiormente liberaron.

El automóvil de Ma un lujoso BMW fue encontrado abandonado horas después los delincuentes no fueron arrestados, dijo la policía.

El robo se produjo a drugada después que Ma dejó estacionado su vehículo una calle de la localidad Lomas de Zamora, en Buenos Aires, para visitar unos familiares.