Otra novedad de NORTH STAR
Mod. 56

PRESENCIA

MATUTINO FUNDADO EL 28 DE MARZO DE 1952
AÑO XXXI- Nº. 8.862- LA PAZ, BOLIVIA, LUNES 21 DE MARZO DE 1983- 10 PAGINAS- $b. 35.00
AÑO DEL BICENTENARIO DEL NACIMIENTO DE SIMON BOLIVAR

Otra novedad de NORTH STAR
Mod.72

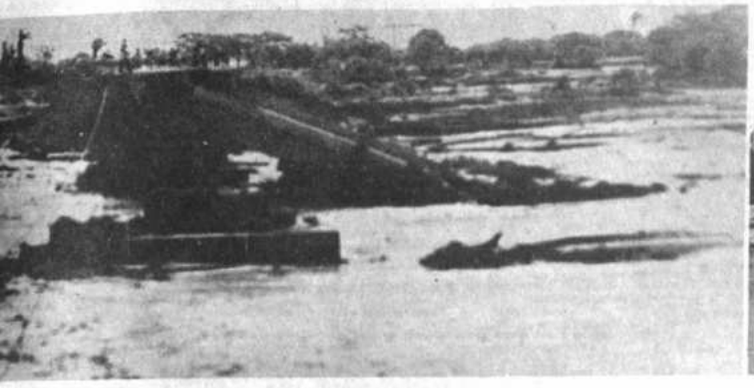

DESTRUCCION DE PUENTES Y CASAS.- La fuerza del turbión del Río Piraí derrumbó los dos puentes de 150 metros cada uno, aislando a la población, del ingenio La Bélgica e interrumpiendo el tráfico hacia los campos petroleros de Caranda y Colpa, al Norte de Santa Cruz. También por la fuerza de los desbordes fueron destruidas varias casas en el barrio "4 de Noviembre", ubicado entre el Tercer y Cuarto anillo de la ciudad de Santa Cruz (Foto PRESENCIA, Santa Cruz.)

Más de 21.000 damnificados por turbión del Río Piraí

Corporación de Desarrollo de de Santa Cruz pedirá ayuda al BID.- Incalculables daños en la agricultura.- Cien mil pollos perdidos en solo dos granjas avícolas

NTA CRUZ, 20 (PRE-CIA).- Más de 21.000 nas han sido damdas por la crecida y de del río Piraí de 18.000 en la ciudad de Cruz y 3.000 en las áreas es situadas a ambas gnes del río. La mayor de esa gente trata de itar todavía algunos s, removiendo masas de

todas partes del país, esta a fluir la ayuda. Se zan campañas en varios s. Tres días después de emergencia ahora se n todos los esfuerzos socorrer a los sovivientes.

mismo se trabaja en n popular que en los ciales. En las últimas s se ha puesto en marcha mayor organización. Los s de cada barrio, di- s en brigadas, rescatan s de toda clase, de ros de viviendas afec-

bien la gente que perdió sus pertenencias está en illas de la universidad, iendo ayuda, en un rúque hoy la Cruz Roja tlamental estimó en personas, la mayor parte damnificados está en los s marginales otros se alojan en casas de s y familiares y en lo- públicos y privados.

s en los barrios residen- de Sirari, Equipetrol y s, donde se encuentran s más lujosas de Santa la riada afectó a qui- familias. El Comité de a Civil, en base a datos n regulador estimó que s barrios Oriental, Li- Final de Avenida Busch, Jardín Botánico, parte de de Noviembre y otras zona oeste de la ciudad, nas de 8.000 viviendas mente afectadas" sin g con un número casi de casas que, ahora se bien mas inundaciones, no ó gravemente dañadas. mnas de 3.000 familias s y entran a los barrios ños, sacando muebles y enseres. La tarea se difícil pues todo está to de lodo. Se necesitan ocho hombres para ar un colchón.

d todas las viviendas entró el turbión y dejó una gruesa de lodo, han pérdidas irreparables. ll calles hay esparcidas lado a lado acondores de aire, aparatos tomésticos de todo libros, muebles e in- pianos y trapos de lo- eron elegantes cortinas

domingo fue un día ntemente despejado, tor tropical que dificul- las tareas. Hace tres días illes de familias están ndonse según sus s posibilidades eco- s. Hasta ahora, toda la se ha dirigido a los icados que están en los de evacuados, so- .

medio de esta tragedia, actitudes que el pueblo s por su desprendimien- mo el aporte del piloto Ortiz, de Cochabamba, llegó esta tarde con ilos de alimentos que él aterrizó y los trasladó ápido avión, un C-46 que a disposición del pueblo , o la donación que el Banco Boliviano ciano de 5 millones de para la compra de ntos y leche.

distritos han enviado ciudad médicos para s a enfrentar las con- s del desastre. El s de Defensa Civil que inclusive en las se está reciclentando

CRISIS ANTE EL BID

vajó a Panamá el nte de la Corporación ecia, Oscar Serrate, que expondrá la si- de Santa Cruz ante el interamericano de (BID) con la es-

peranza de canalizar ayuda inmediata mediante otros organismos. Se pedirá también asesoramiento técnico para encarar la reconstrucción.

PRESENCIA sobrevoló la zona afectada este domingo. Desde San Jorge, a 18 kilómetros al norte de esta ciudad, pasando por La Bélgica y hasta la Colonia Piraí, más al norte, las aguas del Piraí han formado nuevos cauces, corren entre los cañaverales y algodonales y han llenado de lodo centenares de aguadas.

Varias comisiones trabajan en la evaluación de los damnificados. La cuenca del Piraí, transformada completamente, muestra en ambos lados campos cuarteados de lodo por donde pasó la riada.

PERDIDAS EN AVICULTURA

Graves pérdidas sufrió el sector avícola. El Ministerio de Asuntos Agropecuarios, regional Santa Cruz, anunció que cien mil pollos se perdieron en dos granjas del norte y una de la zona sur. Esto perjudicará al normal abastecimiento de carne blanca y huevos. Otras granjas también fueron perjudicadas.

En zonas del norte del departamento, comunidades cerca al Piraí estaban en plena cosecha de arroz. Hoy no quedaba el menor rastro del grano. Grandes plantaciones de caña y algodón se han convertido en enormes lagunas de lodo, con restos de árboles diseminados por doquier.

El gobierno ha declarado a Santa Cruz, "zona de desastre nacional", según dijo el ministro de Defensa y presidente del Comité de Defensa Civil, José Ortiz Mercado. Las autoridades mantienen reuniones permanentes a fin de organizar la ayuda más eficiente a los necesitados y dirigirla en forma metódica.

De "zona popular", los damnificados se quejaron de que no recibieron todavía ninguna clase de ayuda. Hace 48 horas que algunas familias han dejado de comer y se dedicaron a salvar algunas pertenencias, cuidando de los robos que están proliferando, pese al control anunciado por la VIII División y la Policía.

OLEODUCTOS

Casi todos los oleoductos de esta ciudad han quedado destrozados. Los daños son enormes y Yacimientos estaba hoy trabajando en repararlos, asimismo movilizó cuadrillas de trabajadores para reparar o acopiar material.

El suministro de petróleo a todo el país está interrumpido por el destroso del principal oleoducto a la refinería de Cochabamba. Esta línea sufrió cortes en varios puntos por donde cruza el Piraí. En el trayecto de Colpa-Caranda a Santa Cruz, en el cruce por la zona del jardín botánico, desapareció la cabeña.

En la región de Tarumá, donde la riada se llevó el puente, ubicado a 48 kilómetros sobre la carretera a Cochabamba, también una parte de la cañería desapareció. Desde el helicópteros, se pudo observar ayer que también hay un corte en la región de Bermejo, unos 50 kilómetros de aquí.

YPFB anunció que el trabajo de reparación comenzará este lunes, según los ingenieros, si no ocurren demoras imprevistas, hasta el jueves podría reanudarse el bombeo. Yacimientos dice que tiene combustible para atender la demanda de lodo el país en casi todos los distritos, "inclusive durante varias semanas".

También sufrieron cortes los gasoductos a los centros industriales del norte, conectados directamente desde Caranda-Colpa.

Informe de Defensa Civil: Número de muertos subió a 30, en Santa Cruz

SANTA CRUZ, 20 (PRESENCIA).- El Comité de Defensa Civil de Santa Cruz informó anoche que el número de muertos, ocasionadas por el turbión del Río Piraí, subió a treinta, pero no se descarta que esa cifra aumente pues trece personas continúan desaparecidas.

Se ha contabilizado 12 muertos en esta ciudad y 22 en varios lugares desde Bermejo hasta Santa Rita (unos 45 kilómetros), en cuyo trayecto el Piraí provocó considerables destrozos e hizo desaparecer por completo, comunidades como El Chorrito.

Muchos de los cadáveres no han podido ser identificados. En la banda occidental del Piraí, a cinco kilómetros mas abajo del Tarumá tres personas (dos mujeres y un hombre) fueron sepultados hoy sin ser identificados. Los restos fueron encontrados desnudos en medio de una palizada. Se dijo que la penosa tarea de búsqueda continúa.

Ayer, el Prefecto del Departamento, Joaquín Monasterio, dijo que habían 25 muertos. El número continúa aumentando, en tanto la búsqueda de desaparecidos se hace cada vez con menos esperanzas de hallar sobrevivientes.

NOMINA PARCIAL DE MUERTOS

La siguiente es la lista parcial de muertos. En esta ciudad: Julia Gamarra Mercado (23 años, abogada en el Jardín Botánico) Ascencia Uracayo Siles (28) de Villa 4 de Noviembre, Marcela Ticona (50) Elsa Choque Ramos (3) y Consuelo Jiménez Egües (6), ahogadas al final de la avenida "Germán Busch". Elena Cardona de Guillen (23) y Cecilia de Molina (38), cuyos cuerpos fueron rescatados en Santa Martha a 27 kilómetros de aquí, Roberto Quiñones Padilla (9) y Victoria Quiñones Padilla (8), hermanos, Severina Orellana Murillo (37) muerta después de haber sido arrastrada por el río en Villa El Carmen.

El Comité de Defensa Civil, tenía la lista de otras 16 personas, especialmente de áreas rurales que no fue confirmada todavía por sus dos apellidos, se dijo hoy. Tampoco las autoridades de Puro-

terios del kilómetro 6 al norte y la Cuchilla.

Nueve de los desaparecidos pertenecen a El Chorrito, cuyas casas, juntamente con un pedazo de montaña, cayeron al río la madrugada del viernes y a la comunidad de Tiquipaya, también cerca a la carretera a Cochabamba, donde un brazo del río ingresó por la parte de

(Pasa a la Pág. 8)

DAMNIFICADOS.- Miles de personas resultaron afectadas por las inundaciones causadas por la crecida de los ríos en Santa Cruz. La Conferencia Latinoamericana sobre Derechos Humanos, clausurada ayer en La Paz, aprobó una Resolución la número 5, en la que expresa su solidaridad con los damnificados y acuerda solicitar ayuda internacional para socorrer a los mismos. En las fotografías: enseres cubiertos de lodo que pudieron ser rescatados en el Barrio Oriental y otro de los puentes destruidos. La evacuación de personas continuaba ayer. (Foto PRESENCIA Santa Cruz).

Concluyó Conferencia sobre Derechos Humanos

Exhortación a América Latina para que defienda la democracia

"Declaración de Bolivia" anuncia una campaña internacional para lograr respaldo a las gestiones de crédito de los organismos financieros y naciones desarrolladas.- En el órden interno, sugiere unidad para preservar la democracia boliviana.- Se enjuicia severamente a los regímenes militares del Cono Sur y se condena la violencia que azota a Centroamérica.

La Conferencia Latinoamericana sobre Derechos Humanos, que reunió en La Paz a delegados de toda la región, durante tres días, concluyó ayer con una declaración que exhorta a los pueblos americanos a preservar la democracia, como la vía más apropiada para la realización política, económica y social de los sectores populares.

El documento, titulado "Declaración de Bolivia", tiene 11 carillas y, en lo referente a nuestro país, enuncia dos puntos:

— Una campaña de apoyo a las gestiones que realiza Bolivia ante organismos financieros internacionales, con miras a lograr los soportes necesarios para enfrentar la actual crisis económica.

— Exhorta a la unidad a los bolivianos para "defender y fortalecer la conducción unitaria del proceso por las fuerzas políticas democráticas de Bolivia, bajo la dirección del Presidente Hernán Siles Zuazo".

En el orden regional, la "Declaración de Bolivia" enjuicia severamente a los regímenes militares de Chile, Paraguay, Uruguay y Argentina y hace votos por la profundización de la democracia en Brasil.

Condena también la violencia que azota a Centroamérica y, en el caso de Haití, demanda la solidaridad regional para que cambie la situación política de ese país.

La reunión, auspiciada por la Asociación Latinoamericana para los Derechos Humanos (ALDHU) y el Ministerio del Interior, fue clausurada ayer a Hrs. 18.00, por el Canciller Mario Velarde, quien agradeció la presencia de las delegaciones y afirmó que las conclusiones a que se llegaron "contribuirán a tonificar la lucha que libran otros pueblos para salir de la oscuridad al pleno goce de la libertad".

En representación de las delegaciones concurrentes, habló Adolfo Pérez Esquivel, quien felicitó a Bolivia por la organización de esta Conferencia y el ejemplo que está dando para conquistar y preservar la democracia.

DOCUMENTO

El siguiente es el texto de la "Declaración de Bolivia" emitida ayer por la Conferencia Latinoamericana sobre Derechos Humanos:

1. La Asociación Latinoamericana para los Derechos Humanos, ALDHU, reunida en La Paz, durante los días 18, 19 y 20 de marzo de 1983, agradece la hospitalidad del Gobierno boliviano que preside el Dr. Hernán Siles Zuazo, igual que la de su Ministerio del Interior y expresa su apoyo militante al proceso de consolidación de la democracia en que están empeñados su pueblo y su gobierno.

2. La Conferencia abordó el tema "Los Derechos Humanos y la Recuperación Democrática: problemas y alternativas", privilegiando el examen de:

a) La crisis post-dictatorial boliviana.
b) las alternativas de la recuperación democrática.
c) el rol diferenciado de la solidaridad internacional en las etapas de lucha anti-dictatorial y de consolidación democrática, y
d) los casos nacionales de Argentina, Brasil, Chile, El Salvador, Guatemala, Haití, Paraguay, Uruguay.

3. La Conferencia expresó su admiración al pueblo boliviano y sus dirigentes por la heroica lucha que han librado para poner término a la opresión dictatorial, manifiesta que ella constituye un ejemplo para todo el Continente que demuestra que un movimiento popular unitario y consciente puede vencer todos los despotismos.

La Conferencia constató con profunda satisfacción que a partir de la asunción del gobierno constitucional de la República de Bolivia han cambiado substancialmente las condiciones relativas al reconocimiento y respeto de los Derechos Humanos.

Mientras en el pasado los gobiernos dictatoriales que detentaron el poder fueron acusados por diversos foros del sistema de la ONU, la OEA y la propia ALDHU, como regímenes que cometieron "graves y sistemáticas violaciones de los Derechos Humanos", debemos reconocer que a partir del 10 de octubre en Bolivia se han desarrollado condiciones de pleno respeto por los Derechos Humanos, tal como lo ratificara la reciente reunión de la Comisión sobre Derechos Humanos de la Organización de las Naciones Unidas.

La Conferencia pudo también conocer planteamientos políticos, económicos, sociales y jurídicos del conjunto de los partidos democráticos bolivianos en una efectiva e ilustrativa demostración de pluralismo democrático a través de la cual pudo apreciarse una vez más la profundidad de los problemas económicos y sociales que afligen al pueblo y la Nación boliviana, como dramática herencia del largo período dictatorial.

En ese marco, la Conferencia sobre "Los Derechos Humanos y la Recuperación Democrática", consciente de la importancia que tiene la democracia boliviana para el futuro de toda América Latina y recogiendo el consenso expresado por los partidos políticos bolivianos en torno a la defensa del proceso democrático, manifestó la profunda convicción de que ese consenso debe ser consolidado y desarrollado, estima que para el cumplimiento de tan trascendental responsabilidad histórica es esencial defender y fortalecer la conducción unitaria del proceso por las fuerzas políticas democráticas en Bolivia, bajo la dirección del Presidente don Hernán Siles Zuazo, y, en el plano internacional, a través de una amplia solidaridad para lo cual los partidos, organizaciones y personalidades participantes en la Conferencia se comprometen a realizar, de acuerdo a sus posibilidades y especificidades, labores de información, concientización y colaboración sobre la situación boliviana, en particular de apoyo al esfuerzo de recuperación económica.

4. Consideró, igualmente, que la recuperación y vigencia de la democracia en Bolivia tienen repercusiones que trascienden sus fronteras materiales y constituyen un apoyo y aliento para los pueblos que luchan en América Latina por la democracia y la autonomía nacional, sobre todo en el Cono Sur: Brasil, Paraguay, Uruguay, Argentina y Chile.

5.- La Conferencia destaca como relevante suceso político latinoamericano la reciente toma de posesión de los Gobernadores de Estado elegidos popularmente como el interín efectivo del proceso de democratización en el Brasil.

Saluda fraternalmente al Gobernador de Río de Janeiro, Leonel Brizola, miembro del Consejo Directivo de AL-DHU y a los demás gobernadores que obtuvieron el triunfo frente a los candidatos oficialistas que consolidan la victoria de las fuerzas populares que luchan por la plena vigencia de la democracia en la República del Brasil. De igual manera, expresa su satisfacción por el cumplimiento de su compromiso electoral por el Gobierno Militar y confía que se de continuidad al proceso de democratización.

6. En Uruguay el pueblo, en dos elecciones consecutivas, convocadas por el propio régimen militar acosado por las presiones interna e internacional, votó por el inmediato restablecimiento de las libertades y la democracia. En el último pronunciamiento de noviembre de 1982, la oposición democrática obtuvo el 85% del electorado.

Este histórico triunfo ha provocado una campaña de movilizaciones cívicas que señalan categóricamente que esta vez el pueblo uruguayo no se dejará arrebatar su victoria. En ese espíritu los pronunciamientos públicos de los partidos políticos permitidos, a través de sus autoridades electas y de las fuerzas proscritas, desde la clandestinidad, han reiterado el inmediato restablecimiento democrático.

Esta Conferencia exige:

a) La amnistía para los presos políticos, en especial al General Liber Seregni.
b) Levantamiento de las prescripciones políticas en especial la de Wilson Ferrera Aldunate, ganador de las recientes elecciones internas.
c) Convocatoria inmediata a elecciones nacionales sin limitaciones.

(Pasa a la Pág. 7)

Crisis financiera latinoamericana será analizada desde hoy en Panamá

Gobernadores del BID inician XXIV Reunión.- Bolivia está representada por Ministro de Finanzas.- Ortiz Mena leerá un informe

PANAMA 20 (AP).- La XXIV reunión anual de gobernadores del Banco Interamericano de Desarrollo (BID) se iniciará mañana aquí y su presidente, Antonio Ortiz Mena, dijo que el primer tema a tratar es la crítica situación de las finanzas regionales.

En las sesiones, a efectuarse en un centro de convenciones, intervendrán unos 2.000 dirigentes de los sectores público y privado de la economía del continente, que incluyen ministros, banqueros, funcionarios, financistas y periodistas de una veintena de países de este continente y de Europa.

Tras las ceremonias protocolares a efectuarse por la mañana, Ortiz Mena presentará el informe sobre las actividades del BID durante el año pasado. En una conferencia de prensa preliminar, dijo que aunque la economía de la región atraviesa por un momento particularmente difícil, ya se observan "los primeros síntomas positivos".

El banquero mexicano que ha dirigido el BID durante los últimos 12 años, señaló también que los síntomas de recuperación de la economía de Estados Unidos producirán un efecto benéfico en el resto del mundo industrializado y en América Latina.

CELAM recomienda estudio de la llamada "Iglesia Popular"

NUEVA YORK, 20 (AP).- La Iglesia latinoamericana estudiará la llamada "Iglesia popular" sin actitud condenatoria y reconociendo sus potenciales beneficios y peligros, según recomendó la XIX Asamblea Ordinaria del Consejo Episcopal Latinoamericano (CELAM) que sesionó en Haití.

La asamblea determinó, en una de sus 75 recomendaciones, el estudio profundo de ese concepto que en algunos países latinoamericanos ha creado una situación de enfrentamiento con la jerarquía eclesiástica, particularmente en Nicaragua.

El CELAM se apresta a dar forma definitiva a la redacción de las recomendaciones de Haití en su sede de Bogotá. Un vocero de la asamblea bienal dijo que la redacción definitiva no estará antes del lunes o martes.

El obispo argentino Antonio Quarracino, flamante presidente del CELAM, dijo luego de ser elegido en Puerto Príncipe hace seis días, que los 80 obispos participantes en la asamblea habían recomendado que "se estudie en profundidad la denominada Iglesia popular teniendo en cuenta exclusivamente los aspectos de una sana teología".

Agregó, empero: "No es el CELAM el que formulará condenas a la Iglesia popular, sino el organismo que debe ayudar a los episcopados a reflexionar y pensar y profundizar sobre esa realidad".

El obispo ecuatoriano Leónidas Proaño, enviado en una corriente liberal, opinó que era posible un diálogo entre el CELAM y los representantes de la "Iglesia popular", incluso en Nicaragua.

Pero también advirtió: "Cuando la Iglesia popular toma una posición de oposición total a la jerarquía o se constituye en Iglesia paralela, es necesario llamar la atención para no quebrar la unidad en la diversidad".

Solidaridad regional en favor de Santa Cruz

La Conferencia Latinoamericana sobre Derechos Humanos, que concluyó ayer, emitió una resolución solidarizándose con Santa Cruz, por la grave tragedia que soporta por el desborde de los ríos.

La resolución Nº. 5, dice:

"La Conferencia expresa su solidaridad con los damnificados de Santa Cruz y acuerda solicitar ayuda internacional para socorrer a los mismos".

URSS acusa a EE.UU. de entrenar a afganos en uso de armas químicas

MOSCU, 20 (AP) - La prensa soviética afirmó hoy que Estados Unidos está entrenando en el uso de armas químicas a los guerrilleros afganos que combaten contra el régimen de Kabul.

La acusación está contenida en un artículo del diario sindical Trud (Trabajo) y fue reproducida en las transmisiones en inglés de radio Moscú.

La agencia oficial TASS informó, mientras tanto, que las fuerzas afganas "han eliminado a una banda de mercenarios introducidos desde el exterior" en Behsud, provincia Nangarhar.

En otro ataque, dijo TASS, 18 "mercenarios" fueron hechos prisioneros y gran cantidad de armas y municiones capturadas.

Los informes de la prensa soviética sostuvieron que los insurgentes musulmanes que combaten a los gobiernos prosoviéticos de Afganistán desde 1978, son apoyados por Estados Unidos, que este año ha suministrado 105 millones de dólares en ayuda.

Atribuyen además a un rebelde capturado, identificado como Mir Khamsa, haber dicho en una reciente conferencia de prensa en Kabul que instructores estadounidenses le habían enseñado cómo utilizar granadas químicas.

Según Trud, el guerrillero dijo haber visto de 60 a 70 granadas de gas letal en su campamento y que los instructores le informaron que armas similares eran utilizadas por otros insurgentes.

Estados Unidos ha dicho en el pasado que es la Unión Soviética quien utiliza armas químicas en Afganistán, cargos que Moscú ha rechazado enfáticamente.

Los informes de Trud y radio Moscú revelaron además cifras más precisas sobre los destrozos de lo que la radio llamó "guerra no declarada" en Afganistán.

Ambos dijeron que los insurgentes han destruido 1.814 escuelas, 31 hospitales y 11 centros médicos en más de cuatro años de lucha desde que el primer gobierno respaldado por la Unión Soviética tomó el poder en Kabul en 1978, tras un sangriento golpe.

MINISTRO FRANCES.- Bruselas, 20 (AP).- El Ministro de Finanzas de Francia, Jacques Delors a su llegada, el sábado, al edificio de la Comunidad Económica Europea donde se reunió con sus colegas de la CEE para discutir posibles cambios en el sistema monetario europeo (Radiofoto AP).

Próxima decisión sobre acuerdo de granos entre la URSS y EE.U

WASHINGTON, 20 (EFE).- La administración Reagan deberá decidir dentro de pocos meses si va a negociar o no con la Unión Soviética un nuevo acuerdo a largo plazo sobre ventas de cereales, según afirma el secretario norteamericano de agricultura, John Block.

Pero, por ahora, no ha habido ningún cambio en la posición de la administración al respecto, agregó anoche, tras un discurso ante la conferencia Anual de la Asociación de Granos y Piensos.

A raíz de la imposición de la ley marcial en Polonia en diciembre de 1981, el Presidente Reagan dijo que no iniciaría negociaciones con Moscú para un nuevo acuerdo cerealero a largo plazo.

En abril de 1981, Reagan levantó el embargo cerealero decretado por su predecesor, Jimmy Carter, contra Moscú por la intervención soviética en Afganistán.

Desde entonces y la expiración del acuerdo de 5 años que regía las ventas cerealeras norteamericanas a la URSS, la Administración Reagan ha prorrogado en una base anual el convenio, que obliga a Moscú a comprar un mínimo de 6 millones de toneladas de granos al año y le permite importar hasta 8 sin consultas previas con Washington.

Block, que se declaró a favor de negociar un nuevo acuerdo a largo plazo, dijo que la decisión podría tomarse en un plazo de tres meses.

Ante los excedentes de granos norteamericanos y la difícil situación de los agricultores norteamericanos, la Administración ofreció a la URSS la posibilidad de comprar hasta 23 millones de toneladas este año, pero los pedidos soviéticos hasta la fecha han sido mínimos.

Por otra parte, según el Ministerio norteamericano de Agricultura, las perspectivas para la cosecha soviética de invierno de trigo son menos favorables que las del año pasado.

Ello se debe a la minución de las áreas bradas en otoño en diciones de fuerte sequ plicaron los experto ministerio.

El ministerio calcu las exportaciones teamericanas de trigo d la temporada 1982-1983 ser de unos 41,5 millo toneladas.

Los principales tadores del artículo, en queda de temporada bablemente sean Japón Egipto y Brasil.

Aunque se hicieron últimas cuatro se cuantiosos envíos de norteamericano a la China y la India, ning estos tres países ha nuevos pedidos, por lo ritmo de las exportaci trigo empezará a dis señalan los expertos.

Las exportaciones tinas de trigo en enero zaron un record de millones de toneladas, siblemente hayan sid más altas en febrero, in

Cinco guatemaltecos apelan contra sentencia de muerte

GUATEMALA, 20 (EFE).- Los cinco guatemaltecos condenados a muerte por un jurado de fuero especial, apelaron contra su sentencia, ante un tribunal de segunda y última instancia.

Los hermanos Mario Ramiro y Rony Alfredo Martínez González, Otto Hugo Virula Ayala, Jesús Enrique Velásquez Gutiérrez y Julio César Herrera Cardona, todos civiles, denunciaron que hubo irregularidades durante el juicio, en entrevista que publica el diario guatemalteco "Impacto".

"Yo pienso que no es justo que nos vayan a matar cuando no nos han dado ni la oportunidad de nombrar un abogado defensor", declaró Rony Alfredo Martínez, de 17 años.

Otto Hugo Virula, por su parte, dijo "me obligaron a leer un documento mientras me aplicaban golpes y la lectura fue grabada y lo filmaron en video".

Mario Ramiro Martínez explicó que él y su hermano fueron golpeados y mantenidos en ropa interior por varios días, y luego conducidos así a juicio el 7 de marzo.

Ese mismo día se encontraba en Guatemala el Papa Juan Pablo II, quien deploró y criticó los anteriores fusilamientos en este país y "proclamó que el derecho a la vida no puede ser arrebatado a las personas bajo ninguna circunstancia".

Una hermana de los Martínez González, Nancy Lucrecia, señaló al periódico que desde que capturaron a sus hermanos, el 20 de febrero pasado, no les fue permitido visitarlos hasta el último jueves, cuando se les notificó la sentencia de muerte.

Nancy Lucrecia Martínez denunció también que fueron torturados: "Mi hermano tiene un ojo con un tremendo golpe, e incluso ha perdido la vista".

Rony Alfredo afirma que en el cuartel militar los tuvieron varios días sin probar alimentos. "Sólo nos daban de beber", aseguró.

Los cinco sentenciados dicen que en ninguna de sus audiencias se permitió la presencia de sus abogados, además de que los mantuvieron incomunicados el resto del tiempo.

Otto Hugo Virula añadió que "en tales circunstancias no podíamos comunicarnos con ningún abogado que nos defendiera, por lo que nuestro juicio ha sido ilegal".

El comunicado oficial del gobierno señala que los cinco condenados fueron encontrados culpables de los delitos de asalto y violación, además de asesinato y secuestro.

Hoy en la historia

POR THE ASSOCIATED PRESS

Hoy es lunes, 21 de marzo, el 80avo día de 1983. Faltan 285 días para que culmine el año.

ACONTECIMIENTOS

1551– Se nombra gobernador de Cuba a Diego de Mazariegos.

1801– Los ingleses derrotan a los franceses en la batalla de Abukir, Egipto, poniendo fin a la intervención de Napoleón Bonaparte allí.

1803– El código civil francés– conocido como Código Napoleónico– es dictado. Es la base de los sistemas judiciales latinoamericanos.

1804– Fusilamiento del príncipe francés, Duque de Enghien, ordenado por Napoleón Bonaparte.

1811– La junta de Buenos Aires, ordena la expulsión de Córdoba de todos españoles solteros.

1813– Fallece el político haitiano Alejandro Petión.

1829– Un terremoto en España mata a seis mil personas.

1847– Guatemala se declara independiente después de la disolución de la República de Centroamérica.

1870– Ciudad de Panamá, capital del entonces departamento colombiano de Panamá, es iluminada por primera vez con luz de gas.

1913– Los alemanes lanzan la ofensiva del Somma en la Primera Guerra Mundial.

1933– Desaparece la república de Weimar en Alemania y comienza el Tercer Reich.

JUAN SEBASTIAN BACH

1977– La Primera Ministra india Indira Gandhi renuncia después de haber perdido su escaño parlamentario en las elecciones generales.

1979– El gabinete israelí aprueba el tratado de paz con Egipto.

1981– El movimiento sindical independiente Solidaridad en Polonia y el gobierno comunista acuerdan celebrar conversaciones para solucionar la crisis en ese país.

NATALICIOS DE HOY:

Benito Juárez, estadista mexicano, 1806-1872 Johann Sebastian Bach, compositor alemán, 1685-1750.

PENSAMIENTO DEL DIA:

Ojos que no ven, corazón que no siente– refrán popular salvadoreño.

Según investigaciones

Emperadores romanos murieron por envenenamiento con plomo

BOSTON, 20 (AP).- Dos terceras partes de los emperadores de la antigua Roma podrían haber muerto de saturnismo, es decir de envenenamiento con plomo, al ingerir grandes dosis de ese metal en su vino o su comida y ello puede haber sido también, la causa de la caída del Imperio Romano, dice un estudio publicado aquí.

Un investigador ha calculado que los emperadores romanos consumiánseis veces más plomo que lo que las normas actuales dan como nivel tolerable para el cuerpo humano. Sostuvo que muchos de ellos, además, sufrían de gota, enfermedad que puede ser provocada por saturnismo.

El doctor Jerome O. Nriagu analizó las personalidades y los hábitos de los emperadores y otros que ostentaron el poder en Roma entre el año 30 antes de Cristo y el 220 de nuestra era.

Comprobó que dos terceras partes de ellos, entre ellos Caligula y otros pervertidos, "tenían predilección" por comidas y vinos con contenido de plomo.

"El plomo puede haber contribuido a su conducta errática", dijo en una entrevista. "No puedo decir con exactitud que haya sido responsable pero puede haber sido un factor importante".

Nriagu estimó que solamente en el vino puede haberse encontrado la mitad del plomo que existía en la dieta de los romanos.

A menudo, los romanos daban sabor al vino con jarabe hecho en base a jugo de uva hervido, una cocción que se hacía en recipientes de plomo o en teteras de cobre con contenido de plomo.

"Una cucharada de ese jarabe puede haber sido más que suficiente para causar un envenenamiento crónico de plomo", indicó Nriagu.

El jarabe figura también en una quinta parte de las recetas de un libro romano de cocina.

La idea de que el saturnismo provocó la caída de Roma ya ha sido planteada en otras oportunidades, pero Nriagu ha reunido una gran cantidad de pruebas que publicará en un libro. Un sumario de sus hallazgos fue publicado en la revista de medicina de Nueva Inglaterra.

El plomo puede causar retardo mental y gran cantidad de cambios de personalidad.

Nriagu hizo notar que una minoría de romanos constituía la clase dominante.

"Cualquier cosa que afectara su capacidad reproductiva conduciría invariablemente a la decadencia del sistema", dice Nriagu, "a ello contribuyó el plomo".

El científico contó por lo menos 20 jefes de estado romanos que fueron glotones que consumían comida con plomo o que tenía conducta errática que puede haber sido causada por el saturnismo.

Una de las víctimas más probables, dijo, fue Claudio, que tenía "perturbaciones de habla, miembros débiles, temblores, arrebatos de risa excesiva e inadecuada y una extraña ira, y a menudo se babeaba".

Devaluación del franco

BRUSELAS, 20 (EFE).- La revaluación del marco por un 5 por ciento y la devaluación del franco francés un 3 por ciento son hipótesis citadas hoy en Bruselas al término, sin resultado, del Consejo de Ministros de Hacienda de la "CEE", que continuará mañana sus trabajos.

Estas cifras podrían ser, no obstante y según otras hipótesis, de 5'5 y 2'5 respectivamente.

La información relativa al cierre, mañana, de los mercados de divisas ha sido corregida por el Presidente del Consejo, Gerhard Stoltenberg (RFA).

EE.UU.: La NASA necesitará más astronautas

HOUSTON, (EE.UU), 20 (EFE)– Después de dos años de no ampliar la planta de astronautas, la "Agencia Aeroespacial Norteamericana (NASA) discute durante estos días la posibilidad de abrir un plazo de solicitudes para contratar nuevos profesionales que cubran los vuelos del transbordador espacial.

George Abbey, director de operaciones de vuelo en el Centro Espacial Johnson y responsable de supervisar la selección y formación de todos los astronautas, dijo hoy a EFE que la decisión final aún no ha sido tomada pero "existen todas las posibilidades de que se abra el proceso de contratación".

A pesar de no dar una fecha exacta sobre la aprobación de la nueva contratación de profesionales, Abbey aseguró que el número de contratados será pequeño, por debajo de los 18 seleccionados en 1980, última fecha de admisión de nuevos astronautas.

El director de operaciones de vuelos manifestó que la NASA basará su selección en hombres y mujeres que tengan cualidades y calificaciones profesionales similares a las que poseen los 78 astronautas que están incluidos actualmente en su planta.

Todas aquellas personas que quieran ser pilotos de vuelos espaciales deben reunir dos requisitos imprescindibles: ser graduados en ciencias y tener una gran experiencia en vuelos de aviones militares y comerciales.

La posibilidad de ser un especialista dentro del programa espacial de la NASA en auge desde que Joseph Allen y William Lenoir, los dos primeros que viajaron al espacio a bordo del "Columbia" en su quinta misión, ha de estar avalado por la posesión de títulos y graduaciones en ciencias e ingeniería como elementos imprescindibles.

En cuanto a la edad, según las normas ya establecidas en ocasiones anteriores, se situará entre los 26 y los 38 años.

Las pruebas para llegar a ser astronauta son difíciles y duras, como se refleja en los resultados de las dos últimas convocatorias, la de 1978, que de 3.000 solicitudes aprobaron 35, y la de 1980, que de 3.300 solicitudes lo hicieron 18.

Actualmente hay ocho mujeres que son astronautas, de las cuales dos ya tienen asignados vuelos. Una de ellas, Sally K. Ride formará parte como especialista de la tripulación que viajará en el séptimo vuelo que efectuará el transbordador espacial, segundo del "Challenger".

Entre los 70 hombres astronautas se encuentra un hispano el costarricense Franklin Chang- Díaz, seleccionado en 1980 que actualmente desarrolla su trabajo en los laboratorios de vuelo del centro espacial Johnson en Houston.

Si la NASA decide la contratación de nuevos astronautas este año, según Abbey, los seleccionados comenzarán a trabajar en 1984 y para 1987 todos ellos podrán efectuar vuelos al espacio.

Posible apoyo de EE.UU. a tesis israelí sobre problema libanés

BEIRUT, 20 (EFE).- Cuando los problemas libaneses se debaten en EE.UU. entre El Líbano e Israel, los responsables políticos libaneses coinciden en que Washington se propone sacar a flote las tesis israelíes.

Israel planteó de nuevo en Washington la tesis de retirada "parcial y simultánea" de todas las fuerzas extranjeras de El Líbano, y Saeb Salam, enviado especial a los EE.UU. del presidente libanés, Amin Yemayel, a Washington, obtuvo conclusiones negativas: "Los israelíes han vuelto al punto cero en la negociación con El Líbano".

De este modo, lo que se planteó en su día como un intento estadounidense de mediar entre El Líbano e Israel para hacer salir las negociaciones tripartitas del punto muerto actual se ha convertido, en palabras de los analistas libaneses, en "una encerrona, que pretende que El Líbano acepte todos los requerimientos del estado hebreo".

En entrevista telefónica con el diario "An Nahar", el emisario de Yemayel en Washington informó que Israel volvió a exigir la instalación de "puestos de observación" en territorio libanés, aduciendo que El Líbano "es incapaz de garantizar la seguridad de su frontera con Israel, pese al intento de reconstrucción de su ejército".

Israel rehusó también la participación de la fuerza de las Naciones Unidas para El Líbano y de la fuerza multinacional con el ejército libanés para preservar la seguridad en el sur.

Por su parte, fuentes oficiales libanesas han informado a "EFE" de que El Líbano "continúa rechazando la actitud israelí" e insiste en una "retirada rápida" que permita la instauración del poder de sus legítimas autoridades sobre territorio libanés.

Para ratificar esta postura, el Ministro libanés de Defensa afirmó hoy que el ejército regular libanés está "capacitado y dispuesto" para su despliegue en todo el territorio a fin de "asumir la responsabilidad del mantenimiento de la paz y seguridad en el país".

Mientras tanto, el máximo líder de la izquierda libanesa, Walid Jumblat, se ha entrevistado hoy en Damasco con el jefe del estado sirio, Jafez El Asad, para tratar de la situación en la zona "en todos sus aspectos", según informó radio Damasco.

Jumblat viajó a Damasco encabezando una delegación del Partido Socialista progresista, organización compuesta mayoritariamente por musulmanes de confesión drusa que mantiene esporádicamente duros enfrentamientos con las "fuerzas libanesas" (brazo armado de la derecha cristiana) en la montaña al este de Beirut.

Argentina: Dudan de que nuevas medidas económicas lleguen a tener vigencia

BUENOS AIRES, 20 (EFE) - A pocas horas de conocerse las primeras medidas económicas aprobadas por el gobierno, la prensa argentina duda de que lleguen a tener vigencia.

Aunque se esperan otras directrices para fechas próximas, especialmente sobre tarifas públicas y otros capítulos financieros, las medidas aprobadas hasta ahora han sido las siguientes:

— Topes máximos a los incrementos de precios, que irán descendiendo del 9 al 7 por ciento mensual a lo largo del año.

— Créditos a una tasa del 2 por ciento menor que la regulada por el Banco Central para más de un millar de empresas cabecera de sector que aceptan el control de precios.

— Nueva línea de créditos al 6 por ciento mensual para dichas empresas, hasta por el 20 por ciento de sus salarios.

— No se incluyen en el control las especialidades farmacéuticas ni productos de escasa significación en la facturación de la firma. Se autorizarán elevaciones mayores a las aprobadas por causa justificada.

— Reducción de seis puntos en el impuesto del valor añadido para productos alimenticios.

Las reacciones ante estas medidas anunciadas ayer, tras la reunión del Ministro de Economía con el Presidente de la Nación y la Junta Militar, han sido en general críticas.

El diario "Tiempo Argentino" habla de un "paréntesis" sobre normas que se creían aprobadas, y se refiere a modificaciones introducidas por la Junta Militar o el propio Banco Central.

"Clarín" destaca que las medidas aprobadas no rozan ni siquiera la piel de los problemas argentinos, y afirma que la concertación con las empresas para limitar el alza de precios es un mecanismo desgastado, que ya se aplicó aquí por el que fue ministro del sector en 1967 Adalberto Krieger Vasena.

En opinión del diario sólo ganan con estas medidas las mil empresas que obtienen unos créditos ventajosos, y el gobierno que consigue ganar un poco más de tiempo.

El diario especializado "Ambito Financiero" dice que "es un plan pequeño y menos trascendente de lo que se suponía".

"Se cree —agrega— que es un plan de vida efímera en su efectividad, 45 a 60 días, antes de que pase a ser más simbólico que real. Pero encierra una innegable habilidad política, porque dentro de 60 días el país estará inmerso en pleno proselitismo electoral... y la Armada y la Aeronáutica mirarán menos fijamente el área económica".

PLANTIGRADOS.- Washington, 20 (AP).- El panda gigante Hsing-Hsing, izquierdo y su compañera Ling-Ling en el zoológico de esta ciudad, se aparearon la última semana, por primera vez en ocho años. Los animales fueron obsequiados a EE.UU. por la República de China (Radiofoto AP).

Guía Profesional

MEDICOS

CENTRO DE DIAGNOSTICO MEDICO COMPUTARIZADO

TOMOGRAFIA AXIAL DE CUERPO ENTERO- SCANNER
ECOGRAFIA- SENOGRAFIA- TERMOGRAFIA

Puerto Rico 1494 esq. Hans Kundt (Miraflores) Casilla 5930 La Paz- Bolivia Teléfonos 323181 - 360969 Buscaméví 810136 810138.
Métodos de Diagnóstico de Alta Precisión para: Cabeza - Cuello - Tórax- Abdómen- Pelvis- Columna.
Ecografía Ginecoobstétrica y Abdómen.
Detección precoz de Cáncer Mamario y Uterino. Colposcopia
Atendemos emergencias las 24 horas.

CEDIME

Dr. SILVANO ROMERO ROCABADO

CIRUJANO PLASTICO MAXILO - FACIAL. PLASTIA. nariz, párpados, arrugas, mamas, dermolipectomias, labio leporino. Heridas. fracturas en cara. Tumores, cara, cuello. Quemaduras.
Consultorio: Edificio Libertad oficina 706 Horario 18-20 teléfono 358258.

Dr. GUILLERMO SUAREZ TEJADA

CIRUJANO UROLOGO: Cirugía y enfermedades de riñones, vejiga, próstata, venéreas, venereas, etc. transtornos urogenitales de la infancia.
Consultorio: Mercado 996 Esq. Yanacocha 1er. piso Horas 18 a 20 p.m. Tel. Consultorio 353968 Dom. 784520.

Dra. AMPARO AZCUI

GINECOLOGIA - OBSTETRICIA.- Control prenatal, partos, cirugía ginecológica
Planificación familiar. Consultorio Edificio Alameda (planta baja) Of. 4 horas 14 - 19 Teléfonos Cons. 375781 Dom. 793688.

Dr. ALFREDO RAMIREZ TORRICO

CIRUJANO-UROLOGO. Especialización Universidad de Chile. Cirugía, enfermedades de riñones, vejiga, próstata, genitales, infertilidad - venéreas, etc.
Avenida Camacho 1377. Teléfonos: 357219 - 364817. Horario: días particulares de 15 a 19. Sábados de 11 a 12.

Dr. JUAN LUIS URIA IBAÑEZ

MEDICINA INTERNA. GASTROENTEROLOGIA. ENDOSCOPIA DIGESTIVA.
Especialidad: Chile - Japón.
Nueva dirección: Edificio "Guadalquivir" 20 de Octubre esquina Rosendo Gutiérrez. Oficina 114. Teléfonos: 353602 - 370085. Domicilio: 353348.

Dr. SAUL TELLERIA

MEDICO LEGAL.- Medicina Legal - Psiquiatría - Orientación, Asesoría. Médico - Jurídica.
Exámenes para documentación. Secreto Médico. Reserva Absoluta
Consult. Edif. "Arco Iris" Yanacocha 441 lado Tribunal. Piso 8º. Of. 811 Telef. 324402 - Casilla 3628. Atención de 15:00 a 19:00 horas.

DRA. RUTH MALDONADO BALLON

GINECOLOGIA - OBSTETRICIA. FLUJOS VAGINALES ANORMALES. HEMORRAGIAS. Planificación familiar. Prenatal. Parto. Orientación Sexual.
CONSULTORIO: EDIFICIO HERRMANN (FRENTE CINE MONJE CAMPERO), piso 17, tardes: 13-19. Teléfono 350040.

CONSULTORIO DE ESPECIALIDADES

Edificio Castilla Oficina 109 Loayza 250 Teléfono 370602 Emergencias 795679 - Buscapersona 387819.

Dra. XIOMARA LA GRANA

MEDICO - OCULISTA. Cirugía y enfermedades de "Ojos" Medición de Lentes.
Consulta 9:30 - 11 y 15 - 18 Horas.

Dr. FREDDY CRESPO FUENTES

CIRUGIA GENERAL. Consulta 11 - 13 Horas

Dr. RAFAEL ORIHUELA NICOLAU

CIRUJANO UROLOGO. Especialización Hospital Saint Joseph y Clínica Médico Quirúrgica de la Porte de Choisy PARIS. Afecciones de prostata, riñones, vejiga genitales enfermedades venéreas, etc. Av. Arce Edificio Montevideo 2º piso Hs. 18 a 20. Tel. 326183. Buscapersona 387553.

CENTRO CARDIORESPIRATORIO

Equipo de ocho médicos especializados para atención de enfermedades Cardiacas, Pulmonares, Patología de Altura, Cirugía Venosa y Arterial.
APARATOS MODERNOS PARA DIAGNOSTICO Y TRATAMIENTO.
Edificio "HERRMANN" 7º. piso
Teléfono 350497 TARDES

Dr. JOSE MUÑOZ

NEUROPEDIATRA. INGLATERRA - VENEZUELA. Especialista pediatra, maduración y desarrollo normal, problemas neurológicos en niños.
Edif. ALAMEDA Of. 13 Mezzanine Hs. 14 - 17
Tel. Cons. 371553 Dom. 792775

Av. Sánchez Lima 2199
esq. Rosendo Gutiérrez
Tel.: 359851

ATENCION ESPECIALIZADA EN:
MEDICINA INTERNA - CARDIOLOGIA
Dr. SAVEL FLORU
10 - 12
CIRUGIA GENERAL
Dr. JOSE RIVERO M.
16 - 18
GINECOLOGIA OBSTETRICIA
Dr. GUSTAVO TABERA
10-12 y 16 - 20
CIRUGIA GENERAL
EMERGENCIAS QUIRURGICAS
Dr. JOSE LUIS RAMIREZ
18 - 20
GASTROENTEROLOGIA
Dr. ARMANDO NEGRON
17-20
TRAUMATOLOGIA
Dr. JORGE CARRASCO
11- 12.30
PROCTOLOGIA
Dr. RODOLFO CRESPO MORUNO
17 - 20
"BIO MEDICA"
LABORATORIO CLINICO PATOLOGICO

Atención permanente
Favor pedir hora
Emergencias Busco Móvil 810136 - 810138

Dr. HECTOR LORENTE BERRIOS

NEUROLOGIA - NEUROCIRUGIA. Especialización: Universidad Nac. Autónoma de Mexico ISSSTE - MEXICO
Consultorio: Mercado Esq. Loayza Edif. Alborada 3er. piso. Of. 305. Tel. 350851 - 343187 Atención Hs. 16.00 a 20.00 CEDIME Tel. 321181 - 360969
Domicilio Telf. 353740 - 371495
Urgencias Buscamóvil Telf. 810136 - 810138

Dr. JUAN MARCO

MEDICO CIRUJANO. CIRUGIA ESTETICA REPARADORA. Nariz. Orejas, párpados. Arrugas. Labios. Cicatrices. Cirugía General. Varices.
Consultorio: Yanacocha 300 (Nuevo Edificio Ribun) 1er. piso. Oficina 1. Telef. 322303. Dom. 329845 Consultas 4-7.

LABORATORIOS

Dr. RUBEN TEJADA ANDRADE

LABORATORIOS DE ANALISIS CLINICOS - ROUX. Análisis de Sangre, orina, bioquímica, orinas, heces. L.C.R. jugos gástricos y duodenal, embarazo, gasometrías y bacteriología.
Dirección: Edif. MARISCAL DE ZEPITA Av. Mariscal Santa Cruz N° 8 Pasaje peatonal Bloque "A" 2do piso Of. 201 (Entre plazas Sen Fco Pérez Velasco). Tels. Lab. 324528 Dom. 321122 Cas. 2665.

MEDICOS ESPECIALISTAS

POLICONSULTORIO ALAMEDA
EDIFICIO ALAMEDA PLANTA BAJA
Teléfono 366657

Dr. GUILLERMO ROSSELL
GINECOLOGO - OBSTETRA

Dr. GERARDO ANTEZANA ALVESTEGU
CARDIOLOGO

Dr. JORGE NUÑEZ
INTERNISTA NEFROLOGO

Dr. GERMAN VILLAVICENCIO
ENFERMEDADES RESPIRATORIAS
ENDOSCOPIA BRONQUIAL

Dr. AUGUSTO IBARGUEN

Dr. RAUL ALBERTO MORALES

TRAUMATOLOGIA ORTOPEDIA
REHABILITACION
MEDICINA DEPORTIVA
TELEFONO 312153

Dr. FREDDY FLORES RAMALLO
PEDIATRA
EMERGENCIAS 360735 - 810136

Dr. JOHNNY DE LA RIVA
ENFERMEDADES DE PIEL

Venéreas. Cirugía Dermatológica. Fotofototerapia. Psoriasis. Vitiligo. Ciatiz. Verrugas - Tumores - Manchas cara. Caída cabello.

Dr. JORGE RIOS ARAMAYO
PEDIATRA NEONATOLOGO

RECIEN NACIDOS - NIÑOS - ADOLESCENTES
ESPECIALIZACION ARGENTINA
Atención Permanente. Mañana Tarde.
Teléfonos 366657 - 369464
URGENCIAS 810136 - 38

PSICOLOGIA

Lic. LETICIA LOO LAGOS
ESTUDIOS SAO PAULO BRASIL

NIÑOS: Problemas de conducta - Problemas de aprendizaje
ADOLESCENTES. Orientación Vocacional
ADULTOS. Consejo Psicológico

POLICONSULTORIO "ALAMEDA"
EDIFICIO ALAMEDA PLANTA BAJA

ABOGADOS

ABOGADO. Patrocinio de Causas y Asesoramiento en general. Edif. Libertad 4º Piso Of. 406 Fono 330399

CONSULTORIO JURIDICO
ANIBAL AGUILAR PEÑARRIETA

CONSULTOR ABOGADO: Consultas en general y atiende clientela en SOCIALES. PENALES. CIVILES y ADMINISTRATIVOS.
Calle Nicaragua (lado Hospital 12 de Abril) Teléfono 340713.

Dr. FEDERICO E. SALCES PAZ

ABOGADO - AUDITOR FINANCIERO. Trámites y juicios civiles, penales, sociales, familiares, tributarios, coactivos, agrarios y administrativos. Constitución de sociedades. Organización y asesoramiento de empresas. Preparación de Balances. Atención en Edificio LIBERTAD Oficina 409 piso. Tel. 327005, solamente por las tardes.

Dr. ALBERTO SALCEDO KOCH

ABOGADO. Ex Fiscal de Instrucción en lo Civil.
Atiende: procesos civiles, sucesiones hereditarias, divorcio, asistencia militar, DIRME. Asesoría general.
Bufete: Tiquina. 87. Of. 1. Telef. 356087.

VETERINARIAS

Dr. ANGEL AKIYAMA HURTADO

MEDICO VETERINARIO. Atención clínica de animales. Cirugía y Traumatología. Corte de cola y orejas. Vacunaciones. Tel. 782276 - 372515

PRESENCIA

Director: Huáscar Cajías K.
Co-Director: Armando Mariaca V.
Jefe de Redacción: Mario Maldonado V.
Gerente: Gustavo Pabón R.

Sigue la lucha en América Central

Tres hermanos pueblos de América Central siguen como escenarios de luchas sangrientas. Actividades de guerrilleros se suman a las de represión y a los fusilamientos -después de extraños juicios- para aumentar el número de víctimas humanas y de destrucción de bienes.

Juan Pablo II ha lanzado su voz para que se intenten todos los medios posibles a fin de que esta tragedia concluya. Esa palabra tiene que ser escuchada porque la violencia no ha servido de nada a los pueblos sino a otros.

No es racionalmente admisible que sean las grandes potencias las que obtengan triunfos -o derrotas- a costa de sangre latinoamericana. De ningún modo se justifica que nuestros hermanos mueran, sea para resguardar "el patio trasero" de una de esas potencias o para que la otra conquiste algunas bases nuevas para su expansión, primero ideológica y luego material.

Es inadmisible que la tragedia siga y hasta pueda incrementarse con las ayudas externas en armamentos, mientras nuestras naciones y los organismos continentales no hacen nada. Creemos que hay que alentar una acción multilateral para que se consiga la paz por medio de negociaciones y acuerdos en que los pueblos tomen en cuenta sus propios intereses y dejen en el lugar que les corresponde, a los ajenos.

Ha habido ya algunas iniciativas: se debe apoyarlas. En cuanto a organismos llamados a buscar la paz, notoriamente la OEA, hay que sacarlos de su pasividad, antes de que las decenas de muertos anuales se multipliquen, siguiendo la acostumbrada sangría de los pueblos pobres en beneficio de las grandes potencias.

Tarifa única

Es probable que la tarifa única del transporte colectivo urbano tenga algunas ventajas, al menos en teoría. Pero, en la realidad, han aparecido algunos efectos graves que las autoridades tienen que corregir enseguida y con eficacia si no queremos que arraigue un mal hábito que después sea imposible de eliminar.

Como se sabe, la tarifa supone un solo pago por el recorrido de extremo a extremo de la ruta de cada línea. Se supone que, al pagar, quienes usan el vehículo por tramos cortos, una tarifa nueva y elevada (casi el 50%) compensarán lo que implica el servicio a quienes van a distancias mayores. En otras palabras, serían beneficiados los habitantes de barrios periféricos y lejanos. Eso, en teoría.

En la práctica, y según numerosas denuncias que han llegado a nuestra redacción, pierden todos: los que recorren distancias cortas, porque absorben todo el incremento de las nuevas tarifas. Los que viven en barrios alejados porque resulta que los conductores no llegan, al menos no llegan siempre, a los puntos terminales, sobre todo en las primeras horas de la mañana. Por ejemplo, se ha denunciado que, en nuestra ciudad, los vehículos ya no llegan sino hasta la Ceja. El Alto, aunque antes iban mucho más allá. Vehículos que deberían llegar a Achumani o Cota Cota se detienen y concluyen en la gasolinera a la altura de San Miguel, así sucesivamente.

O sea que las tarifas han subido y el servicio ha disminuido.

Estas denuncias tienen que ser investigadas. Las autoridades están en el deber de controlar el cumplimiento de las disposiciones últimas. De otro modo, deberá pronto lo que todos suponen y temen: que la nueva tarifa servirá solo para la parte central de la ciudad y que para los barrios, se tornará en incrementos sucesivos según la distancia a que se vaya.

Municipalidad construirá nuevos abellones en Cementerio General

La Municipalidad de La Paz habilitará nuevos espacios en el Cementerio General con una superficie de [illegible] metros cuadrados, para la construcción de nuevos [illegible]ones que reemplazarán a los antiguos cuarteles, que [illegible] del siglo pasado.

[illegible] nuevos pabellones [illegible] funcionales. Hasta el próximo, según informó el Alcalde, serán demolidos todos los cuarteles [illegible] y limpiados los escombros y materiales, a fin de dar paso al nuevo proyecto de cinco pabellones.

Los antiguos cuarteles presentaban un aspecto antiestético y amenazaban, algunos, con desplomarse, debido a su antigüedad y a la acción de la humedad.

De acuerdo a una estadística del Cementerio General, en este primer trimestre de 1983, hubo un promedio de 18 inhumaciones diarias, lo que ha permitido calcular la necesidad de construcción de 7.000 nichos y 20.000 sarcófagos al año, para atender las exigencias de entierros. Para cumplir con el servicio de inhumaciones y trabajos de reparación, la Administración del Cementerio dispone de un fondo de 11 millones de pesos bolivianos, generados por sus propias recaudaciones y prestaciones de servicios.

Los organismos técnicos municipales han informado sobre la necesidad de levantar un plan regulador del Cementerio, a fin de acomodarlo a los sistemas de funcionamiento de las modernas necrópolis. Estiman que en un lapso de diez años gran parte de la actual configuración desaparecerá, para dar paso a un panteón más funcional y moderno.

En los próximos meses, se actualizarán los documentos de propiedad sobre mausoleos, nichos y sarcófagos, para ordenar esa propiedad, ya que muchas tumbas carecen de documentos de propiedad. Ello ha dado lugar, en muchas gestiones administrativas, a transacciones económicas que, para favorecer a algunas familias y personas, ha perjudicado a otras.

Dios nos habla cada día

[illegible]S. LUZ DEL MUNDO

Jesús se dirigió otra vez a la gente diciendo: "Yo soy la luz del mundo; el que me sigue tendrá la luz de la vida, y nunca andará en la oscuridad. Los fariseos le dijeron: Tú estás dando testimonio a favor tuyo; ese testimonio no tiene validez.

Jesús les contestó: Mi testimonio sí tiene valor, aunque lo de yo mismo a mi favor. Pues yo sé de dónde vine y adonde voy; en cambio, ustedes no lo saben. Ustedes juzgan según los criterios humanos. Yo no juzgo a nadie; pero si juzgo, mi juicio está de acuerdo con la verdad, porque no juzgo yo solo, sino que el Padre que me envió juzga conmigo. En la ley de ustedes está escrito que cuando dos testigos dicen lo mismo, su testimonio tiene valor. Pues bien, yo soy un testigo a mi favor, y el Padre que me envió es el otro testigo.

Le preguntaron: ¿Donde está tu Padre? Jesús les respondió: Ustedes no me conocen a mí, ni tampoco a mi Padre; si me conocieran a mí también conocerían a Mi Padre.

Jesús dijo estas cosas mientras enseñaba en el templo, en el lugar donde estaban los cofres de las ofrendas. Pero nadie lo arrestó, porque todavía no había llegado su hora (Juan, Capítulo 8, 12-20).

REFLEXIONEMOS JUNTOS

Estamos en cuaresma, un período especialmente importante para los cristianos: Oración, arrepentimiento, perdón, búsqueda de la luz que nos ofrece Jesús: "Padre bueno, tú nos ofreces permanentemente tu amor; concédenos llegar a ser ese hombre nuevo preparado para la gloria de tu Reino".

En anteriores gestiones

Ministerios y Empresas del Estado importaban mercaderías directamente

El Ministerio de Relaciones Exteriores había internado inclusive un camión.-Contraloría levantará investigaciones

La Contraloría General de la República ha cursado oficios a los Ministerios, empresas e instituciones del Estado para que realicen gestiones urgentes para retirar las mercaderías que se encuentran en los almacenes aduaneros,. Sin embargo deberán explicar los motivos de esas importaciones realizadas con recursos del Tesoro Nacional.

La información fue proporcionada por el Subcontralor, doctor Jaime Urcullo,quien indicó que los almacenes aduaneros están abarrotados de mercaderías algunas de las cuales han entrado, inclusive,a rezago para su venta pública al haberse vencido el plazo de almacenamiento.

Las instrucciones de la Contraloría son concretas: Se da plazo perentorio bajo la responsabilidad de los ministros, ejecutivos o administradores de las respectivas instituciones para justificar su derecho sobre la mercadería y explicar los propósitos de tal importación.

De acuerdo a la lista proporcionada por la Aduana Nacional y la Administración de Almacenes Aduaneros, hay en almacenes cuantiosa mercadería y valiosa: lo que se quiere evitar son "hechos lamentables como en el caso de los vidrios Rayban que fueron recogidos por una persona extraña,valiéndose de una orden presidencial".

El Subcontralor indicó que existen "casos curiosos" porque entre los bienes importados existen cajones almacenados con distintas direcciones, entre ellos un camión marca International, con destino al Ministerio de Relaciones Exteriores, caso que "merece una severa investigación, porque ese despacho no tiene necesidad de un vehículo pesado".

Dijo también que existen varios artículos encajonados y que no han sido retirados, pero que están dirigidos a ministerios, empresas, entidades descentralizadas y otras instituciones que, en los últimos años, se habían dedicado a la importación de mercaderías.

PRESENCIA sostuvo una conversación con un alto funcionario de AADAA que pidió reserva de su nombre "por temor a represalias". Indicó que no es la primera vez que existe abarrotamiento de mercaderías. "En los anteriores gobiernos, añadió, se retiraban mercaderías inclusive con órdenes personales".

La Dirección General de Aduanas, juntamente con las disposiciones u oficios enviados por la Contraloría, emitirá los documentos para su control y el pago de impuestos de importación y de los Derechos Aduaneros, lo mismo AADAA tiene que cobrar el derecho de almacenamiento y los traspasos correspondientes.

Canciller informará al Presidente y a la prensa sobre sus gestiones

El Canciller de la República, Mario Velarde Dorado, informará hoy al Presidente de la República, Hernán Siles Zuazo, sobre los resultados de la conferencia de Países No Alineados que se realizó recientemente en Nueva Delhi. En esa oportunidad, Bolivia consiguió la Vicepresidencia del Movimiento y un reiterado apoyo a la justa demanda de una salida al océano Pacífico.

A su retorno, Velarde Dorado estuvo en Nueva York y Washington. Hizo gestiones ante el Departamento de Estado y otras organizaciones para concretar una efectiva ayuda a los planes de desarrollo del gobierno constitucional.

El Canciller retornó el viernes. Se quedó en Santa Cruz de la Sierra debido al fallecimiento de un familiar. A La Paz, llegó ayer en una combinación del LAB.

Según se informó a PRESENCIA, el Canciller será recibido hoy por el Dr. Siles para presentar información de su viaje y las gestiones que ha concretado. Posteriormente convocará a la prensa para informar en detalle sobre la labor realizada por la delegación boliviana.

La Cancillería tomará a su cargo, a partir de hoy, la coordinación del próximo viaje del Presidente Siles Zuazo a Francia y España, que se realizará a partir del 27 de este mes. "Debido a la estricta austeridad dispuesta por el gobierno, la comitiva que acompañará al Dr. Siles será mínima, reduciéndose a dos ministros, dos parlamentarios y un edecán de servicio", según se informó a PRESENCIA.

Hoy se reanudarán labores en los tribunales de justicia de La Paz

A las 9 horas de hoy, lunes, se reanudarán las labores judiciales en el distrito de La Paz, después de 20 días de paralización de actividades. La reiniciación de labores se ha posibilitado por la suscripción de un acuerdo entre la Corte Suprema de Justicia, la Central Obrera Boliviana y los empleados judiciales en huelga, y estudiantes de Derecho de la Universidad Mayor de San Andrés.

La huelga comenzó el primero de este mes, en protesta por la designación de dos vocales de la Corte Superior del Distrito. Para evitar que ese día fueran posesionados los miembros de ese alto tribunal de justicia, los empleados tomaron el Palacio de Justicia y cerraron sus puertas. La Corte fue posesionada por el Presidente del Senado, Julio Garrett, en instalaciones de esa cámara legislativa.

Durante la última semana, los dirigentes de los empleados de los tribunales ingresaron en una huelga de hambre, la que estuvo respaldada por un grupo de estudiantes de la Facultad de Derecho, que asumió la misma actitud en la Universidad.

La paralización de actividades judiciales, fue puesta en conocimiento de la Corte Suprema de Justicia, para que ésta busca una solución al conflicto,. Inicialmente, el Presidente de ese alto tribunal, Remberto Prado, instruyó la apertura de una acción penal contra los huelguistas en aplicación del artículo 123 del Código Penal, que tipifica el delito de sedición.

Prado se trasladó a La Paz, acompañado de tres ministros de la Suprema, para buscar soluciones. El jueves 17, se firmó un acuerdo que puso fin a la huelga.

Las bases de tal acuerdo son: suspensión de los vocales Jaime Daniel Ortiz y Rafael Barrero, mientras se tramite un sumario informativo levantado por los Ministros Visitadores de la Corte Suprema. Ambos vocales, previamente, habían solicitado licencia de sus cargos y apertura de un sumario para que se presenten las pruebas en su contra.

El acuerdo resuelve, asimismo, la reanudación de labores judiciales y la suspensión de todo acto de protesta de los funcionarios subalternos.

Senado analiza proyecto de ley sobre recursos hídricos

El Senado Nacional estudia un proyecto de ley sobre recursos hídricos que permitirá viabilizar una solución para el problema de las inundaciones en el país, normará y resguardará la utilización de estos recursos, evitando su contaminación y velará por la conservación de lechos y nacientes de los ríos.

El proyecto de ley fue presentado por los senadores Fernando Baptista Gumucio y Luis Añez Alvarez. Consta de nueve títulos, 27 capítulos y 151 artículos.

En su presentación, precisa varios conceptos relativos al patrimonio de la nación, así como a la definición sobre las clases y categorías de los recursos hídricos y su importancia como factor socio-económico y de equilibrio ecológico.

La información fue dada a conocer por la oficina de Relaciones Públicas del Senado Nacional.

Dice que la planificación del manejo del agua en Bolivia tanto en el inmediato futuro como a largo plazo, representa un vigoroso punto de apoyo para delinear definitivamente los planes maestros del desarrollo socieconómico que el país requiere.

Añade que la riqueza hídrica como recurso insustituible, se convertirá en un instrumento que permitirá elevar el nivel de vida de los habitantes.

Añade que los senadores proyectistas dijeron que era imprescindible la pronta aprobación de esa ley para permitir un adecuado ordenamiento y actualización de las disposiciones legales existentes sobre la materia.

Antes de la aprobación del proyecto de ley, se realizarán audiencias públicas, así como foros en las Universidades de todo el país con la participación de las corporaciones regionales de desarrollo.

Vicepresidente felicitó al Dr. Hernán Siles Z.

El Vicepresidente de la República, Lic. Jaime Paz Zamora, durante su viaje a Camiri, envió un mensaje de felicitación al Dr. Hernán Siles Zuazo, con motivo del cumpleaños de este. El mensaje, dice:

"Sobre las cimas de La Paz, volando hacia Camiri, felicítale nombre mío, H. Congreso Nacional y pueblo de Bolivia, deseándole éxitos personales y para el país todo. Atte., Lic. Jaime Paz Zamora, Vicepresidente Constitucional de la República".

El consumo doméstico de kerosene fue de 275.914 lts/día, en 1982

Por venta anual YPFB obtuvo más de $b 545 millones

El consumo promedio diario de kerosene fue de 275.914.43 litros en todo el país, durante 1982. Yacimientos Petrolíferos Fiscales Bolivianos (YPFB), informó asimismo que el total de la venta anual de ese producto reportó más de 545 millones de pesos bolivianos.

A ese promedio diario de volumen consumido le corresponde un promedio (también diario), de 1.493.454, 57 pesos bolivianos de valor de la venta. A un total anual de venta de 100.708.767.9 litros le corresponde un valor total de 545.110.920.30 pesos bolivianos.

El consumo mensual promedio fue de 8.392.937.35 litros, con un valor promedio mensual de 45.425.910.02 pesos bolivianos, en todo el país.

El mes de mayor consumo de kerosene fue julio, con 9.962.314 litros, con un valor total de 50.839.602 pesos bolivianos.

El consumo medio se registró en octubre, con 9.111.347 litros; a esa cantidad le corresponde un valor de 46.710.110 pesos bolivianos.

Febrero fue el mes de menor consumo: 6.924.001.0 litros, con un valor de sólo 33.562.702.34 pesos bolivianos.

Debido a las medidas económicas lanzadas en noviembre del pasado año, diciembre fue el mes en que YPFB tuvo el mayor ingreso por la venta de kerosene, con 66.027.872 pesos bolivianos; la cantidad vendida fue de solo 8.234.484, litros.

Semana del Mar y Centenario de Colegio Sagrados Corazones

El Alcalde Municipal de La Paz, Benjamín Miguel, Harb, y el Presidente de Acción Marítima, Dr. Gastón Velasco, presidieron el acto de inauguración de la Semana del Mar junto a un homenaje al Colegio Sagrados Corazones, que celebró el centenario de su fundación.

El acto se realizó ayer en la mañana en la Plaza Murillo, donde se izaron dos banderas nacionales, una de ellas flameó en los campos de batalla durante la Guerra del Pacífico.

El alcalde y el Presidente de Acción Marítima rindieron homenaje a los soldados que lucharon en la Guerra del Pacífico, y reiteraron la promesa de todos los bolivianos de un pronto retorno al Mar. Se refirieron también al centenario de fundación del Colegio Sagrados Corazones y elogiaron su labor en beneficio de la educación en Bolivia. El colegio mencionado, asistió con sus alumnas y ex alumnas al acto patriótico.

PDC difundirá conclusiones de su congreso hoy

El Partido Demócrata Cristiano (PDC) difundirá hoy las conclusiones de su XI Congreso Ordinario, que se realizó hasta esta madrugada, en La Paz. Asimismo, dará a conocer la nómina de su nueva directiva y una declaración política, en la que se fijará la posición de ese sector sobre su participación en el actual gobierno.

Hasta cerca de la medianoche, los delegados ante el congreso del PDC discutían los documentos elaborados por las comisiones y analizaban algunas credenciales observadas.

Benjamín Miguel informó a PRESENCIA que la declaración política del PDC fijará la posición de ese partido en torno al gobierno. Reiteró que existe una fuerte tendencia en el PDC, de continuar con su participación en el gobierno que preside el Dr. Hernán Siles Zuazo. Concretamente, "a continuar en el gobierno, pero con una tendencia a ampliar esa participación, de acuerdo al volumen del PDC", dijo.

Agregó: "No sé si es la tendencia más fuerte (la relacionada con la participación en el gobierno), pero es la más sentida y destacada".

Consultado sobre la nueva directiva del Comité Nacional, dijo que era prematuro adelantar conceptos, debido a que, en esos momentos, se discutían otros aspectos.

Miguel explicó que, hasta la realización del congreso, el Comité Nacional estaba integrado por miembros del PDC que siguen una línea de "centro izquierda", entre ellos nuestro entrevistado, Félix Vargas Lucero, Daniel Quevedo, representantes laborales, y otros.

En la fotografía, un aspecto del acto de inauguración de ese congreso, que se realizó en sábado, en el cine "Roxy" de La Paz, presidido por Luis Ossio Sanginés, Daniel Quevedo Villagómez, Jaime Ponce García, Benjamín Miguel Harb, Vicente Mendoza Nava y delegados de otros distritos.

Año Santo en Bolivia se iniciará con una misa, el Domingo de Ramos

El Año Santo en Bolivia se iniciará el Domingo de Ramos (27 de este mes) con una solemne Concelebración Eucarística en la Basílica Catedral de La Paz, a las 11 horas, según informó el Arzobispo Coadjutor de esta Arquidiócesis,monseñor Alejandro Mestre.

Su Santidad Juan Pablo II por Bula firmada el 6 de enero, expresó el propósito de que se conmemore el 1950º aniversario de la muerte de Jesús, durante un año, según recordó el Arzobispo Coadjutor de La Paz. Durante este período anual, se recordará de modo especial la Redención, con el fin de que la conciencia humana reflexione de manera especial sobre ese gran misterio de la Iglesia Católica.

El Año Santo concluirá el 22 de abril de 1984, "Día de la plenitud de la alegría procurada por el sacrificio redentor de Cristo, gracias al cual la Iglesia renace y se alimenta de un modo maravilloso".

En su carta pastoral, el Arzobispo Coadjutor pide oraciones a la Virgen María, principalmente durante la Semana Santa, "para que sea un año de conversión, de penitencia y de reconciliación con Dios y con nuestros hermanos".

He pedido, de manera especial, que durante la solemne Concelebración Eucarística del Domingo de Ramos, en la Catedral de La Paz, el pueblo católico se una espiritualmente con el Santo Padre, quien presidirá una ceremonia en el Vaticano, para la apertura de la Puerta Santa.

Desabastecimiento y precios elevados en mercados paceños

Al desabastecimiento de la mayoría de los mercados paceños, principalmente a los que funcionan en barrios populares, se han agregado los altos precios que han cobrado las vendedoras por los escasos productos y artículos alimenticios. En días sábados y domingos, el área comprendida entre el mercado Rodríguez, avenida Buenos Aires, calles adyacentes y mercado de la avenida Baptista, solían presentar un aspecto de animación por la gran profusión de puestos de venta y la diversidad de productos en venta. Ayer, domingo, otro era el aspecto que presentaba esa zona.

El mercado Lanza, asimismo, no ofrecía variedad de artículos sino todo lo contrario: escasez y altos precios. Tal situación provocó protestas en las amas de casa. Ellas se quejaron por el notorio desequilibrio entre los altos precios y la reducción del valor adquisitivo de los salarios.

Las amas de casa no pudieron comprar, por su escasez, aceite, manteca, tomates, lechugas, mantequilla y huevos. Los denominados mercados de abasto, a donde llegan directamente los productos agrícolas, estaban ayer vacíos. Sólo algunas variedades de fruta, a muy alto costo y de baja calidad, ofrecían algunas vendedoras que habían rescatado esos productos.

Como se ha advertido en los últimos días, sólo existía carne vacuna procedente del Altiplano. La carne beniana ha dejado de ser suministrada por los ganaderos quienes esperan nuevos reajustes de precios que han sido ya solicitados. Los puestos de venta de carne ofrecían sólo buey y menudencias al precio de 325 pesos el kilo.

La escasez de papa constituyó otro problema para las amas de casa. En algunos puestos se ofrecía papa menuda, por libras y no por arrobas. Al precio pedido, se podía calcular un costo de 1.300 pesos la arroba. Tampoco existía carne de pollo. Por un durazno se cobraban 25 pesos; por los plátanos, 7 y 8 pesos.

La vigilancia municipal no era estricta y sólo se advertía la presencia de algunas señoritas policías.

AVENIDA DEL POETA.- La fotografía proporcionada por la Alcaldía, muestra aspectos de la feria que, por tercera semana, se realizó el sábado en la Avenida del Poeta. En esa feria, han sido eliminados intermediarios y revendedores.

Vecinos de El Alto piden normalización del autotransporte

Vecinos de El Alto de La Paz denunciaron que los propietarios de vehículos de transporte urbano suspendieron servicios. Piden que las autoridades tomen medidas para la normalización del autotransporte.

Explicaron que las líneas de colectivos y micros que prestaban servicios a los barrios Nuevos Horizontes, Villa Adela, 1º de Mayo, Villa San Luis, Río Seco y otros, dejaron de circular. En algunos casos, obligan a los pasajeros a tomar dos o más vehículos para recorrer todo el trayecto hasta su destino. Es decir, en vez de realizar el recorrido desde la partida hasta su terminal, sólo efectúan la mitad del tramo.

"Los choferes pretenden que el público, por necesidad, pague dos o más pasajes, lo que es un abuso", dijeron, a tiempo de pedir sanciones para esos transportistas.

Actividad Sindical

ISAP

Los trabajadores del Instituto Superior de Administración Pública informaron que al haberse agotado todos los recursos y diálogos con autoridades del Ministerio de Planeamiento y Coordinación, para lograr las renuncias del director ejecutivo del instituto y jefe administrativo, Lic. Julio Benavides y Carlos Díaz Torres, se dio plazo de 36 horas a partir del pasado jueves, para la destitución de ambos funcionarios.

Cumplido este plazo y al no haber respuesta a sus planteamientos, los trabajadores de ISAP ingresarán en un paro general indefinido a partir de hoy, lunes 21, y huelga de hambre a partir del martes 22.

CTEUB

El comité central de la Confederación de Trabajadores de Educación Urbana de Bolivia convoca a conferencia nacional con el propósito de fijar la posición del magisterio nacional urbano con relación a las últimas medidas económicas dictadas por el gobierno, sujeta a las siguientes bases: 1) la conferencia se llevará a cabo en la sede de la CTEUB, el jueves 24, a partir de las 9 horas. 2) El tema de los análisis de los correctivos económicos del gobierno y, 3) las delegaciones de cada distrito estarán compuestas por un Secretario Ejecutivo y un delegado de base, elegido democráticamente. Los gastos de pasajes y viáticos deberán ser sufragados por la Federación.

Se teme una guerra de precios del petróleo a causa de su costo actual

NICOSIA, CHIPRE, 20 (AP).- Las posibilidades de una guerra de precios como consecuencia de la rebaja del 15 por ciento en el barril de crudo acordada por la Organización de Países Exportadores de Petróleo probablemente dependen de Gran Bretaña, dijo hoy una autorizada publicación.

"En resumen... la pelota de los precios está ahora en el campo británico", afirmó The Weekly Middle East Economic Survey.

La carta económica puntualizó que el punto clave del acuerdo de la OPEP es que la entidad adoptara una posición colectiva contra cualquier acción perturbadora de los países exportadores no miembros.

"Esto significa en la práctica que si el gobierno británico reduce su actual precio en más de medio dólar el barril – por debajo de los 30 dólares que cobra Nigeria– ello invitará a una inmediata represalia de precios por toda la OPEP, dijo la publicación.

"Si la compañía británica de petróleo del Mar del Norte puede mantener el precio del barril a 30 dólares o más, el esquema de estabilización de la OPEP tendrá una excelente posibilidad de éxito", agregó.

"Si no", añadió, "el resultado será una espiral en balada de los precios sin un mínimo conocido a corto plazo, aun del preciado 20 dólares por barril. En tal guerra, todos saldrían perjudicados, pero mientras la OPEP, con bajos costos, sobreviviría, el petróleo del Mar del Norte quedaría virtualmente eliminado".

La OPEP convino en su reducción sin precedentes la semana pasada luego de que Gran Bretaña bajó el mes pasado el precio en tres dólares, a 30,50. Esta medida originó la conferencia ministerial de la OPEP en Londres y otras intensas consultas entre la entidad y productores no miembros, todos ellos ansiosos por evitar una guerra internacional de precios.

Al comentar sobre el acuerdo de Londres la publicación dijo que "se tiene entendido que se permitirá a Gran Bretaña una nueva rebaja de 50 centavos sin provocar la reacción de la OPEP".

"Ello equivale a decir que una reducción del precio del crudo del Mar del Norte, a 30 dólares por barril (igual que el de Nigeria) podría ser aceptado por la OPEP como compatible con su nueva estructura de precios".

Protestas en Caracas por fuerte represión policial contra civiles

CARACAS, 20 (AP)– La muerte a tiros de 12 personas provocada aquí el miércoles por la policía ha provocado una serie de protestas públicas, colocando a las autoridades del orden en una posición de defensa.

Esos hechos originaron la noche del jueves un desorden estudiantil, la acusación de asesinato por parte de un partido izquierdista, y una investigación a cargo del procurador general de la nación, requerida ayer por la policía a fin de aclarar los rumores sobre la presunta inconducta oficial.

Las 12 muertes ocurrieron en dos choques distintos con la Policía Técnica Judicial (PTJ), uno de los tres departamentos policiales que operan en esta capital venezolana.

La mañana del miércoles pasado fueron abatidos a tiros siete hombres, uno de los cuales era un estudiante universitario, tras producirse un robo en un banco. Otro hombre, identificado como uno de los ladrones, fue hospitalizado, herido de gravedad.

En el otro incidente, la noche de ese mismo día, una patrulla policial mató a tiros a cinco hombres tras perseguir su automóvil a gran velocidad. Según se afirmó, la policía abrió fuego cuando el vehículo se salió de la carretera. Un agente policial resultó herido en un pie, se dijo.

Si bien Venezuela es considerada la más firme democracia en América Latina, su capital padece de una epidemia de crímenes a mano armada. Los robos a bancos, por valor de cientos de miles de dólares, se han convertido en hechos casi comunes en esta capital de cuatro millones de habitantes, mientras que las armas automáticas son utilizadas con frecuencia por la policía en las calles.

Sudáfrica prohibe circulación de la revista "Newsweek"

CIUDAD DEL CABO, SUDAFRICA, (AP).- Sudáfrica prohibió la circulación en territorio nacional de la edición del 14 de marzo de la revista semanal estadounidense "Newsweek".

La dirección nacional de publicaciones no dio razón alguna justificativa de la medida.

En la edición hay un artículo titulado "Prisioneros de conciencia", una de cuyas partes menciona la existencia de presos políticos en Sudáfrica y da un perfil biográfico de Nelson Mandela, dirigente del proscrito congreso nacional africano, quien cumple una condena a perpetuidad por conspiración para cometer actos de sabotaje.

En días recientes se han registrado diversos actos oficiales en perjuicio de periodistas o publicaciones extranjeras.

El miércoles de esta semana la policía allanó e inspeccionó la residencia y la oficina del corresponsal del diario estadounidense The Washington Post, un prominente periodista sudafricano, y detuvo a otro periodista sudafricano independiente supuestamente por haber tratado de impedir la investigación de su colega del Post.

Piel sintética para soldados israelíes heridos

JERUSALEN, (EFE).- Injertos de piel sintética según un sistema desarrollado en una universidad alemana, han sido usados por primera vez, "con resultados excelentes", en soldados israelíes heridos de gravedad "durante la guerra del Líbano".

Según dijo el profesor Moisés Feuchtwanger, presidente del próximo "14 Congreso Nacional de Cirugía" en una conferencia de prensa en Tel Aviv, "no ha habido problemas de rechazo y se ha reducido considerablemente el dolor y dificultades de cicatrización en quemados".

"Desgraciadamente – añadió- los médicos israelíes tenemos gran experiencia en heridas de guerra y este tipo de intervenciones serán mayoría en el próximo Congreso que se celebrará en Bersheva, capital del desierto del Neguev, informa hoy el "Jerusalén Post"

Congreso del Perú pide informe sobre compra de 200.000 fusiles

LIMA, 20 (AP)– La Comisión Permanente del Congreso acordó pedir al Ministro de Guerra un informe escrito sobre la eventual adquisición de 200.000 fusiles automáticos ligeros en Argentina, que según el periódico de izquierda "El Diario" habría sido conducida irregularmente desde 1981.

El Diario dijo que el entonces Ministro de Guerra, General Luis Cisneros Vizquerra "pese a informes desfavorables adjudicó la compra de las armas a la fábrica del Ejército argentino Domingo Natheu, descartando una oferta belga y otra brasileña, ambas de buena calidad y en mejores condiciones".

La publicación indicó que de acuerdo a sus fuentes el fusil argentino "no es de buena calidad y se ha comportado deplorablemente".

En una carta publicada hoy por otro diario limeño, el ex Ministro de Guerra Cisneros Vizquerra dice que "es falso que el material por adquirir no sea de primera calidad... las armas en cuestión son fabricadas bajo licencia de la "Fabrique Nationale Herstal S.A." de Bélgica, firma que ha ratificado en documentos que obran en poder del Ejército, su aval sobre la calidad de este armamento de producción argentina".

El agregado militar de la embajada argentina, Jorge Horacio Amaya, en carta dirigida al director de El Diario, José María Salcedo, dice que "el Ejército argentino ha mantenido un prudente silencio que de ninguna manera significa avalar las afirmaciones" publicadas por ese matutino.

Amaya, en nombre de fabricaciones militares del Ejército argentino, invita en la carta a Salcedo o a la persona que éste designe, a visitar libre de todo cargo la fábrica de armas portátiles Domingo Matheu..

Salcedo declinó la invitación.

VETERANOS, Los Angeles, 20 (AP)– El veterano actor Pat Obrien con las actrices Dorothy Lamour y Virginia Mayo, derecha, durante una cena en su honor el día de la vispera de San Patricio (RADIOFOTO AP)

Problemas sanitarios en España

MADRID, 20 (EFE).- La huelga de empleados de limpieza en seis de los principales hospitales de la capital de España está ocasionando problemas sanitarios que llevaron a la suspensión de las operaciones quirúrgicas no urgentes y el envío a sus domicilios de un elevado número de pacientes.

A pesar del decreto de servicios mínimos dictado por las autoridades provinciales, la suciedad de los vestuarios de los médicos y personal médico, así como las salas anexas a los quirófanos, llevó ya a la suspensión de las operaciones no urgentes en el centro de la seguridad social "Primero de octubre" y en el "Hospital Clínico", dependiente de la universidad de Madrid.

Por la misma causa se están también produciendo retrasos en las operaciones quirúrgicas en los otros hospitales, afectados por la huelga, algunos de los cuales anunciaron que, el próximo lunes, se procederá a la suspensión de las mismas si continúa la actual situación.

En el "Hospital Clínico", se procedió también a enviar a 225 enfermos a pasar el fin de semana en sus domicilios, por no poder ser convenientemente atendidos, y, a partir del lunes, algunos pacientes serán dados de alta provisionalmente, ante la imposibilidad de operarles.

El problema, calificado por las direcciones de los centros sanitarios como serio pero no grave, se planteó a raíz de la huelga de 2.800 empleados de limpieza, iniciada hace diez días en presión para un nuevo convenio que incluya un 20 por ciento de incremento salarial y la percepción del 100 por cien del sueldo en caso de enfermedad.

Capilla ardiente del último rey de Italia, Humberto II

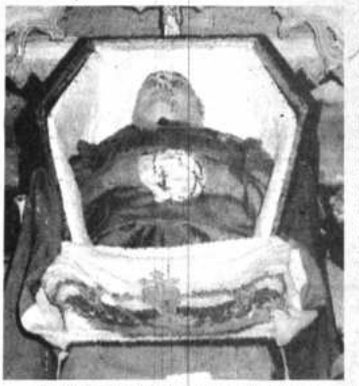

HONORES.- Abbaye de Hautecombe, Francia, 20 (AP)– Los restos del ex rey de Italia Humberto II, reciben honores en la capilla ardiente levantada en la iglesia de Hautecombe (Radiofoto AP)

CHAMBERY, FRANCIA, 20 (AP) - El cuerpo del último rey de Italia, Humberto II, yacía hoy en la abadía Hautecombe, cerca de aquí, custodiado por italianos monarquistas leales y velado por un puñado de dolientes.

La hija de Humberto, princesa María Pía, se encontraba presente en la abadía, aguardándose el arribo de su esposa María José de Bélgica para última hora del día. En esta abadía se encuentra el sepulcro de la Casa Real de Saboya.

Un puñado de dolientes depositó flores junto al féretro donde el ex rey yacía vestido con el uniforme de general del ejército italiano, custodiado por monarquistas vestidos con trajes oscuros.

Humberto, que reinó solamente 26 días antes de ser obligado a exiliarse en 1946, cuando Italia formó la nueva república y abolió la monarquía, murió el viernes en Ginebra a los 78 años, de cáncer óseo. La mayor parte de su exilio la había pasado en Portugal y en su lucha contra la enfermedad había sido tratado últimamente en Londres y Ginebra.

La muerte le negó un último deseo de visitar Italia, generando amargas protestas de parte de sus leales monarquistas contra los políticos italianos que ignoraron su pedido.

Ferrita mineral para ayudar a personas ciegas

TOKIO, 20 (EFE).- Científicos japoneses de la Universidad de Tsujuba han descubierto que la ferrita, mineral que se obtiene en los altos hornos y plantas de titanio, puede ser de gran ayuda para los ciegos.

Un equipo, a cuyo frente figura el profesor Akira Tasaki, ha experimentado que añadiendo ferrita al pavimento de las calles se producen ondas de alta frecuencia que son detectadas por un sensor.

Este sensor puede ser colocado en el extremo inferior de los bastones que llevan los ciegos, los cuales pueden caminar sin peligro evitando obstáculos por calles concurridas.

Colocando diferentes cantidades de ferrita se producen señales distintas de tal manera que el ciego puede determinar la clase de obstáculo que tiene frente a sí.

Nuevos hallazgos de cáncer pulmonar entre los fumadores

WASHINGTON, 20 (EFE).- La mayoría de los casos de cáncer de pulmón en fumadores es causada por la acumulación de partículas radiactivas recogidas por el humo del cigarrillo, aseguró hoy un científico norteamericano.

El fenómeno puede afectar también a personas no adictas al tabaco que viven o trabajan junto a fumadores, expresa en un estudio publicado en una revista de la Academia Nacional de Ciencias de los Estados Unidos el radioquímico norteamericano Edward Martell.

El hallazgo fue realizado en experimentos conducidos con el patrocinio de la Fundación Nacional de Ciencias y de la Agencia Norteamericana para la Protección del Ambiente (EPA), dijo Martell, miembro del Centro Nacional para la Investigación de la Atmósfera.

Partículas de aluitrán en el humo del cigarrillo son capaces de captar radiaciones alfa provenientes de la desintegración espontánea del gas radón, altamente radiactivas.

Los isótopos de plomo, bismuto y polonio generados por esa descomposición química pueden ser aspirados por cualquier persona, particularmente en el interior de edificios.

La absorción del humo del cigarrillo incrementa la exposición de los seres humanos a la radiación alfa, en vista de la gran capacidad de las partículas de aluitrán para atraerla, dijo Martell.

Según cancillería

No hay malestar entre Argentina y Uruguay a causa de las Malvinas

BUENOS AIRES, 20 (AP).- Fuentes de la cancillería afirmaron que no existe ningún tipo de malestar con Uruguay por el presunto apoyo que este país estaría dando a Gran Bretaña al reaprovisionar los barcos que se dirigen a las islas Malvinas.

El comentario surgió a propósito de la visita que realizó el Subsecretario de Relaciones Exteriores uruguayo Herbert Arbuet Vignali a su colega argentino Enrique Lupiz.

El diario "Tiempo Argentino" atribuye a fuentes de la cancillería el haber dicho que ambos gobiernos "ni siquera toman en serio" informaciones según las cuales el puerto de Montevideo sirve de escala a buques mercantes británicos en viaje al sur.

Desde Montevideo se confirmó que por lo menos dos mercantes británicos aclararon en ese puerto y que uno de ellos cargó 100 toneladas de cemento.

Un llamado "centro de voluntarios por la patria", organización civil, protestó hace dos días por el presunto apoyo que Uruguay estaría dando a los barcos británicos en Montevideo.

El gobierno uruguayo, que ha respaldado las demandas argentinas de soberanía en las Malvinas, se mantuvo neutral en el conflicto bélico que sostuvieron ambas naciones el año pasado y Montevideo fue utilizado para el desembarco de heridos o prisioneros de Argentina y Gran Bretaña.

Para el mes próximo se anunció la escala en el aeropuerto uruguayo de Carrasco de un grupo de familiares británicos que visitarán las islas Malvinas y las tumbas de los soldados británicos muertos.

El centro de voluntarios organiza un viaje similar para familiares de los soldados argentinos muertos en el sur, pero aún no recibió respuesta del gobierno británico a su pedido de autorización.

Argentina sufrió 712 bajas, y Gran Bretaña 255 en la guerra de 74 días por la posesión de las islas.

Expertos prevén nueva reducción en los precios de petróleo de la OPEP

WASHINGTON, 20 (EFE) - La Organización de Países Exportadores de Petróleo (OPEP) puede verse obligada a reducir aún más el precio del crudo en el curso de los próximos seis meses, opinan expertos de la industria petrolera en los Estados Unidos.

La OPEP anunció el lunes en Londres el acuerdo adoptado por sus miembros para estabilizar en 17.500.000 de barriles diarios su producción del crudo, un millón menos que el límite acordado por la organización en anteriores reuniones.

El monopolio internacional decidió también reducir, de 34 a 29 dólares, el precio por barril de crudo en el mercado mundial.

Ambas medidas, de acuerdo con portavoces de la OPEP, están destinadas a evitar una "guerra global de precios" que perjudique aún más sus economías, ya afectadas por la escasa demanda y excesiva oferta del producto.

El acuerdo de los países productores fue recibido con satisfacción en círculos gubernamentales norteamericanos.

La disminución en el precio del petróleo "es una buena noticia para los Estados Unidos y la economía mundial", dijo el secretario norteamericano del Tesoro, Donald Regan.

El acuerdo de los países productores "supondrá menor crecimiento inflacionario y servirá para fortalecer la incipiente recuperación de la economía", añadió Regan.

El funcionario admitió que el acuerdo afectará de manera visible a algunos exportadores de petróleo con activas deudas externas.

"Sin embargo, ocho de los diez países más endeudados son de los que importan petróleo, por lo que la medida les beneficiará en gran manera", añadió.

Regan pareció hacerse eco de los pronósticos de expertos de la industria petrolera, al indicar que "será interesante" observar si los límites de producción acordados por la OPEP serán suficientes para mantener los actuales precios.

Actualmente, la producción diaria de los miembros de la OPEP es inferior a 14.000.000 de barriles, sustancialmente menor al límite acordado en Londres.

RAJADURAS.- Sebastopol, EE.UU., 20 (AP)– Intensas lluvias han provocado serias rajaduras en una colina del condado Sonoma, cerca Sebastopol, en California. La rajadura tiene 10 metros de ancho y 25 de profundidad (Radiofoto AP)

Estados Unidos acepta el fin de Conferencia de Seguridad Europea

MADRID 20 (AP).- "Estados Unidos aceptará con cautela el fin de la Conferencia de Seguridad Europea de Madrid pese al conocimiento de que la Unión Soviética continúa violando los Acuerdos de Helsinski", dijo Max Kampelman, jefe de la delegación estadounidense en la conferencia, en una entrevista publicada hoy por el diario "El País".

Las naciones neutrales y no alineadas que participan en la conferencia propusieron el martes pasado clausurar la conferencia el 27 de abril.

Kampelman dijo que Estados Unidos "no tiene objeciones" para clausurar la conferencia el próximo 27 de abril, pero piensa que el documento final presentado "podría ser mejor y por tal razón estoy un poco desilusionado con nuestros amigos neutrales y no alineados", agregó.

El documento final propuesto insta a realizar una conferencia europea sobre medidas de seguridad y desarme que se iniciaría el 15 de noviembre en Estocolmo. Asimismo, fija la próxima reunión para analizar el cumplimiento de los acuerdos de Helsinski, en noviembre de 1986 en Viena.

Pero el texto basado en documentos anteriores redactados por el mismo grupo neutral y no alineado en los meses de marzo y diciembre de 1981, omite cualquier referencia a la interferencia de transmisiones radiales, reconocimiento del derecho de huelga, expulsión de periodistas y libertad de acción para los grupos que vigilan el cumplimiento de los derechos humanos.

Kampelman dijo en la entrevista que "hay algo que no podemos ignorar: Esas son palabras que la Unión Soviética puede aceptar. Pero la práctica demuestra que la Unión Soviética continúa violando hoy los Acuerdos de Helsinski de 1975".

La Conferencia de Madrid se inició el 11 de noviembre de 1980 para revisar y dar m impetus al acta final de sinski de 1975, una car conducta para las 35 nac participantes, en las áre derechos humanos, segu militar, cooperación nómica y libertad de mación.

Hussein se pronunció contra la política de Ronald Reagan

LONDRES, 20 (EFE) - La reciente visita oficial del rey Hussein de Jordania a Londres, al frente de una delegación de la Liga Arabe, confirmó que no participará en las conversaciones de paz con Israel, encuadradas en el Plan Reagan.

A pesar de las presiones e insinuaciones estadounidenses, Hussein no irá a Washington, al menos en un futuro próximo. La decisión del monarca es una carga explosiva para la política del gobierno de los EE.UU. hacia Oriente Medio, cada día más debilitada.

Según las opiniones expuestas por el rey Jordano en Londres, no resulta positivo, por su tibie balance de las iniciativ los Estados Unidos par seguir la retirada Israeli Líbano, ni para lograr cese la instalación hebr los territorios conquista Jordania.

Hussein no quiere jug futuro a la baza del Reagan. En ese envite h riesgos graves: La op de los países árabes al si partida diplomática teamericana y el factor tegrador para Jorda Israel consolida su pre en la zona occidental d dán y en la franja de Gaz

Pensiones a inmigrante indocumentados en EE.U

WASHINGTON, 20 (EFE)– Ante el aumento de l migrantes indocumentados en Estados Unidos, debid crisis económica mundial, el senado norteamericano suprimir las pensiones que algunos reciben por haber plido, pese a su situación ilegal, los pagos a la seguridad s

El senador republicano Don Nickles dijo que de 20 500.000 inmigrantes indocumentados en Estados Unidos recibiendo pensiones de la seguridad social norteameric hizo una propuesta en el sentido de que sean suprimida pensiones.

Ello, agregó, constituye un incentivo más para l migrantes que están entrando en crecientes numero documentados a Estados Unidos a busca de empleo.

A muchos indocumentados, a pesar de la ilegalidad empleos, se les aplica la retención salarial para la seg social, al igual que los trabajadores "legales".

De ahí que, al presentar pruebas de las retenciones, en condiciones de cobrar las pensiones de jubilación.

Pero si la cámara de representantes acepta la enm del senado, los indocumentados dejarán de percibir es neficios.

AGENDA

PRESENCIA Av. Mariscal Santa Cruz Edificio Esperanza piso, teléfonos 372041- 372341 - 372342 - 352173 - 353778.
Precios de PRESENCIA en Santa Cruz: Días ordin $b. 40.-; jueves y domingos $b. 50.-

ROL DE TURNO DE ESTABLECIMIENTOS FARMACEUTICOS DEL 19 AL 26 DE MARZO 19

OBRAJES Plaza Obrajes - Edif. Reyna Esther T 282081 ACHUMANI Av. García Lanza N° 1118 chumani Tel. 795136 ISABEL LA CATOLICA Av. N°. 2529 Tel. 356488 SOPOCACHI Plaza España 2696 Tel. 329879 VIRGEN DE FATIMA Héroes Acre N° 1391 Tel. 352670 SUIZA Comercio N°. 898 322914. EL CARMEN Plaza Venezuela N°. 1430 T 328432 NORTE Av. Armentia N°. 549 Tel. 322281 GINA Av. Saavedra - Miraflores VIRGEN DE UR PIÑA Av. Illimani N°. 1730 LA ECONOMICA Armonia Edf. Municipal PANAMERICANA Tum N°. 135. PAULO SEXTO Av. Taragua N°. ACUARIO Sagarnaga N°. 428 Tel. 368006 ESMER DA Av. Ballivián N°. 1280 El Alto.

ORURO

Del 19 al 25 de Marzo: FARMACIA "SAN MART Caro, Potosí y Pagador. Tel. 53835. FARMA "SANTA RITA" La Plata, Murguía y Sucre. T 52155.

TARIJA

Del 19 al 26 de Marzo: LOURDES Ballivián 0-0407 2273 COPACABANA Domingo Paz 00326 Tel. 266

POTOSI

Del 19 al 25 de febrero Farmacias: ANTONI Plaza Eduardo Avaroa Telf. 2-5030 y SAN FRANC CO, Calle Bolivar 573 Telf. 2-2058.

Del 26 de febrero al 4 de marzo, Farmacias PACABANA Chayanta 1132. Telf. 2-2347, y LA M CED, Calle Hoyos 11. Telf. 2-2581

Del 5 al 11 de marzo: Farmacias POTOSI, Soc Telf. 2-2454 y SANTA ANA, Bolivar 324, Telf. 2-2071

Del 12 al 18 de marzo, Farmacias BOLIVIA Plaza A. de Ibañez 15. Telf. 2-3911 y SUCRE, Bust 997, Telf. 2-4838.

Del 19 al 25 de marzo, Farmacias BOLIV Bolivar 700 Telf. 2-2726. y CRUZ ROJA CROSS, Oruro Telf. 2-2632.

TRINIDAD

SUDAMERICANA, Centro de la ciudad

FLOTAS

TERMINAL TERRESTRE CIUDAD DE LA PAZ, tels. 36772 36775 - 367776 Andes
ABAROA, Tel. 377096
ANDINO, Tel. 370471
ATLAS, Tel. 328671
BUSTILLOS, Tel. 376894
BOLIVIA, Tel. 355854
CONTINENTAL, Tel. 379061
COPACABANA, Tel. 366783 - 327211
CISNE, Tel. 361321
EL DORADO, Tel. 340375
SAN LORENZO, Tel. 378911
KIRKINCHO, Tel. 354612
KORILAZO, Tel. 373810
LA VELOZ DEL SUD, Tel. 373146
TRANSPORTES LA PAZ, Tel. 340475
URUS, Tel. 350793
AUTOLINEAS INGAVI, Tel. 378981
CINTA DE PLATA, Avda. Marco Kapac
EL CHAPACO, Chuquisaca esq. Tupuja N°. 342 Tel. 340258
MANCO KAPAC, Tumusla N°. 106 Tel. 350033
ORIENTE, Tel. 372551
TRANSVIEROS, Avda. Montes N°. 660 Tel. 340475
TRANSPORTE PESADO A LARGA DISTANCIA: Independencia Doscientos N°. 199 Tel. 325083
YUNGUEÑA, Avda. de las Americas N°. 348 (Villa Fátima) 317344
RELAMPAGO, Tel. 369758
TRANSPORTE PESADO Oficina del Sur, Independencia N° Telf. 3 85275
TELEFONOS DE URGENCIA
HOSPITAL DE CLINICAS Maternidad tel. 37
Tejada Sorzano 371221 371224 Y 37
Asistencia Pública 118 32
Maternidad 37
Neurocirugía 37
Personaldo 37
Bolivian Power Co. Ltda. Reclamos 35
Bomberos 35
Hospital de Clinicas Central 37
Atención de Parto Domiciliario 36
Pedro Patrulla
AASANA (Aeropuerto-Informaciones)
línea Piloto 81
SAMAPA 37
Dirección Nal. de Investigación 356124 Y 37
Estación Central 353510 35
BUSCAMPIVIL - Central Maestro 41

H. MUNICIPALIDAD DE LA PAZ

Teléfonos del Reten 37
Municipal de Emergencia 371236 37
TASA Reclamos 133 - Informaciones 104 - Semana Hora 11 Larga Distancia Interior 354302 - Interior 101 Informes 3507

EMPRESAS AEREAS

LLOYD AEREO BOLIVIANO, 351155 351157 - 371 351606
LUFTHANSA, Oficinas Ciudad Central 372270-71-72-73 Oficinas Aeropuerto 811971-72 Oficinas carga Aeropu 811973
AEROLINEAS ARGENTINAS, Tel. 351711
AIR FRANCE, Tel. 351740
EASTERN AIR LINES INC. Av. Camacho 1245 Teléfono 372008/13 Reservas 351360/1 Aeropuerto 810119 Carga: 810215
LINEA AEREA IMPERIAL
La Paz: Edif. Mariscal de Zepita. Local Comercial N° 1 Tel 369302-369308 Palacio Calle Main N° 88 Telfs. 2-6437-6432. Sucre: Plaza 25 de Mayo, Hotel 5931. Cochabamba Heloisa: 3838 esq. Baptista. UNITOURS Ltda. Telfs. 29832 Casilla 1073. Santa Cruz AGENCIA MUNDIAL Telfs. Juarez de Fitueroa 71 Telfs. 41088-36372 Casilla 3457 - SAMA-TOURS. Sucre 670 Telfs. 3394 2600 Casilla 61

SITUACION ACTUAL DEL PROBLEMA DE LA REINTEGRACION MARITIMA

Conferencia de Dn. Jorge Escobari Cusicanqui

Auspiciada por la Academia Boliviana de la Historia en el Salón de Actos de la Academia Nacional de Ciencias.
Avenida 16 de Julio N°. 1732

Lunes 21 del presente

Anuncie en PRESENCIA

CBA CENTRO BOLIVIANO AMERICANO

Le ofrece:

CURSOS DE INGLES:

- Acelerados
- Intensivos.

NIVELES

Básico, Intermedios, Avanzados y de Post Grado.

Horarios diversos a escoger para adultos.

Para niños: Entre 9 años y los 15 años, (*) de Hrs. 9 a 12.00 (Acelerados) 15.00 a 17.00 (Intensivos)

(*) Fe de edad o carnet).

INSCRIPCIONES

22 de marzo de horas: 8.30 - 12.30 / 2.30 - 7.00

LAS CLASES COMIENZAN

23 de marzo.

Parque Zenón Iturralde Nº 121 (Av. Arce). Telf. 351627-342582.

COMANDO GENERAL DEL EJERCITO

DEPARTAMENTO IV LOGISTICO EMGE

AMPLIACION DE PLAZO - CONVOCATORIA Nº. 3-83

MATERIAL BLANDO

Por orden del señor Gral. Div. Comandante General del Ejército, atendiendo a la solicitud de varias firmas interesadas en la Convocatoria a Propuestas Nº. 3-83 para la provisión de MATERIAL BLANDO, se amplía el plazo de presentación de propuestas hasta horas 11.00 a.m. del Martes 5 de Abril de 1983, debiendo procederse a la apertura de sobres a horas 15.30 p.m. del mismo día.

Asimismo se insinúa a las Empresas que adquirieron el Pliego de Especificaciones hacerse presentes en la Sección Adquisiciones del Departamento IV EMGE., a objeto de recibir instrucciones.

La Paz, 19 de Marzo de 1983

Crl. DAEN. Hermes Fellman Forteza
JEFE DEL DEPARTAMENTO IV-LOG. EMGE

(Sello: Comando General del Ejército Depto. IV Logistico Bolivia

Se relevó en Cochabamba papel de la prensa en integracionismo

COCHABAMBA, 20 (PRESENCIA).- El papel de la prensa en favor del integracionismo y la consiguiente finalidad de éste en la superación del atraso de los pueblos, fue relevado por personalidades que intervinieron en la entrega de certificados de asistencia a periodistas de este distrito, que concluyeron un reciente curso de actualización profesional.

Tanto el presidente de la Junta directiva como el propio director del Instituto Internacional de Integración, embajador panameño Juan Gómez y Dr. Orlando Capriles, respectivamente coincidieron en rellevar esa función de la prensa y de los restantes medios de comunicación social.

El embajador de Panamá expresó que la realización de un curso sobre integración y otros aspectos de actualización profesional para los periodistas de Cochabamba, tuvo la virtud de iniciar una nueva ruta de investigación.

Destacó también que es la primera vez que eso ocurre en el ámbito del periodismo de la Cuenca andina, indicando que es necesario que los medios de comunicación social estén empenetrados de los proyectos y alcances de la política integracionista latinoamericana y de la subregión andina.

La trascendencia del integracionismo fue reconocida por el embajador Gómez con el pensamiento y deseo del Libertador de América para patria latinoamericana, mediante propuesta que formuló en el Congreso Anfictiónico de Panamá, en 1926.

El nombrado diplomático fue más allá, al manifestar que la visión y el anhelo del Libertador Bolívar deben recobrar más vigencia que nunca, en vista de la comprobada necesidad que tienen los pueblos latinoamericanos de un mejor destino y como un justo homenaje que se puede tributar al bicentenario de su nacimiento.

En el acto de entrega de dichos certificados, cumplido en la Casa de la Cultura "Adela Zamudio", donde estaban presentes también el delegado del convenio "Andrés Bello", Nivardo Paz, el rector de la Universidad de San Simón, José Aramayo, y otras autoridades académicas y políticas, se escuchó el discurso del director del Instituto Internacional de Integración.

El Dr. Orlando Capriles afirmó que la realización del curso de actualización para periodistas de Cochabamba adquiría especial significado, en vista a la lucha que libran los pueblos latinoamericanos para superar el atraso, el marginamiento y la explotación.

El Director del III manifestó, por otra parte, que el aporte de la prensa y de los restantes medios de comunicación puede resultar decisivo y trascendental. Elogió el hecho de que el esfuerzo conjunto de varias instituciones, como la Universidad de San Simón, la Universidad Católica Boliviana y el propio III, haya hecho posible dicho curso.

Como se sabe, el Sindicato de Trabajadores de la Prensa de Cochabamba llevó la iniciativa, la misma que encontró apoyo decisivo de parte de las instituciones antes mencionadas. El secretario general de dicho sindicato, Willy Camacho, agradeció ese concurso, habiendo atribuido al mismo el éxito alcanzado.

El rector de la Universidad de San Simón tuvo a su cargo la clausura del curso, sobre el que también virtió conceptos favorables.

Sindicato de Trabajadores de la Prensa

Citación

El Sindicato de Trabajadores de la Prensa de La Paz,convoca con carácter de urgencia a todos sus afiliados a la ASAMBLEA GENERAL que se realizará el LUNES 21, del presente mes a horas 12.30.

En la oportunidad, se hará un análisis y evaluación del movimiento encabezado por la Federación de Trabajadores de la Prensa de Bolivia, para lograr el cumplimiento del Laudo Arbitral y otros asuntos que interesan a nuestros afiliados.

La Paz, marzo de 1983
EL DIRECTORIO

(Sello) Sindicato de Trabajadores de la Prensa La Paz-Bolivia)

BANCO HIPOTECARIO NACIONAL

CONVOCATORIA

JUNTA GENERAL ORDINARIA DE ACCIONISTAS

De acuerdo con los artículos 29, 21 y 27 de los Estatutos del Banco, se convoca a los señores Accionistas a la JUNTA GENERAL ORDINARIA, que se realizará en la ciudad de Cochabamba, el día martes 29 de Marzo de 1983, a horas 10.00 a.m. en el Salón de Reuniones de su edificio, situado en la Calle Nataniel Aguirre esquina Calama, con el siguiente Orden del Día:

1. Lectura de la Convocatoria
2. Lectura del Acta de la Junta Anterior
3. Memoria de la gestión 1982 e Informe del Sindico
4. Informe de los Inspectores de Contabilidad y de los Auditores Externos.
5. Consideración del Balance General y del Estado de Perdidas y Ganancias al 31 de diciembre de 1982
6. Consideración de los Resultados
7. Eleccion de Directorio y Sindico
8. Designacion de los Accionistas que firmarán el Acta de la presente Junta.
9. Varios

De conformidad con el Artículo 22 de los Estatutos, cinco días antes de la celebración de las Juntas Generales convocadas, se cerrará el Libro de "Registro de Accionistas" y solamente podrán participar en la Junta de Accionistas hasta entonces registrados.

La Paz, 10 de Marzo de 1983

¡Asegure su futuro..! venga con nosotros al Clan de los Especialistas de modern schools
(ESCUELA FOTOGRAFICA SUDAMERICANA
•Paramount Academy •PROFESSIONAL SCHOOLS)
BAJO LICENCIA DEL ESTADO DE LA FLORIDA USA

ESTA FORMA es SUYA
TALLER DE MOTOCICLETAS
TECNICO ESPECIALIZADO
modern schools

SU FUTURO está en la MECANICA DE MOTOCICLETAS

GRATIS SOLICITE FOLLETO MULTICOLOR

OTROS CURSOS CON MUCHO FUTURO QUE PUEDE ESTUDIAR CON LOS ESPECIALISTAS EN SU Casa por correo

- FOTOGRAFIA
- BARTENDER
- ESTETICIVISMO
- BOWAT (Tejidos a mano)
- MECANICA DENTAL
- DIBUJO
- GIMNASIA YOGA
- CONTABILIDAD
- ELECTRICIDAD
- TEMARIUMS
- MECANICA AUTOMOTRIZ
- MECANICA DE MOTOS
- RADIO - TV COLOR
- JARDINERIA
- CORTE Y CONFECCION
- INGLES (Con cassettes)
- MAESTRA JARDINERA
- REPARACIONES

modern schools CASILLA 5093 - CORREO CENTRAL - LA PAZ
CALLE COLON Nro. 230 EDIF COLON Ofic. Pral. Of. 609 - LA PAZ

GRATIS SOLICITE FOLLETO EN MULTICOLOR

NOMBRE
DIRECCION
CIUDAD
DEPARTAMENTO

EN SELLOS PARA GASTOS DE ENVIO CERTIFICADO

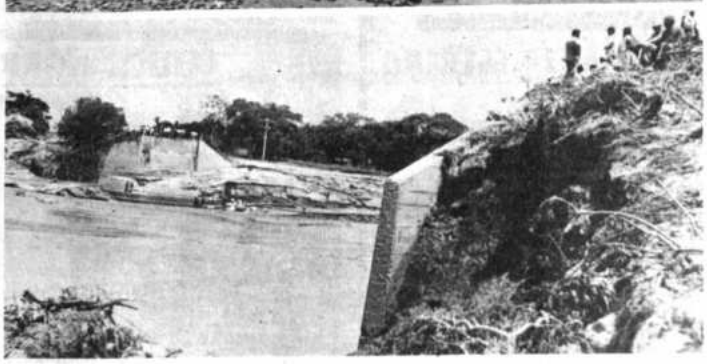

DESTRUCCION VIAL.- La tragedia que vive el pueblo cruceño, a consecuencia de inundaciones, se ha acentuado mucho más con la destrucción de caminos y puentes de todo tipo, lo que ha ocasionado que la capital de ese distrito se encuentre fisicamente aislada de gran parte del resto del país. Ese aislamiento trae aparejada la carestía de alimentos, hecho que sumado a la inescrupulosidad e insensibilidad de los comerciantes en su vicio de especulación y agio, torna más grave el sufrimiento de mucha gente, especialmente de aquella que ha perdido todo. En la foto, dos aspectos de los efectos destructores del rio Piral, que anteayer arrasó con el enorme puente de Tarumá, importantísimo en la vinculación vial de Santa Cruz y Cochabamba. Su reparación demandará mucho tiempo y varios millones de dólares. (Foto PRESENCIA - Santa Cruz).

El aislamiento de Santa Cruz provoca carestía de alimentos

SANTA CRUZ, 20 (PRESENCIA).- Los mercados y centros de abastecimiento estaban hoy casi vacíos. La mayor parte de los comerciantes de verduras y frutas procedió a ocultar los productos ante el aislamiento en que se encuentra este distrito, por la interrupción de la carretera a Cochabamba.

A pesar de la movilización de agentes de la unidad de abastecimiento, no fue posible frenar la especulación en artículos que no pudieron ser ocultados.

Hasta hace dos días, la arroba de papa costaba 1.100 pesos, ahora, lo poco que había fue arrebatado por el público a 1.600. No hay cebolla, zanahoria, lechuga y otras hortalizas. La fruta, especialmente del valle ha desaparecido.

En tanto decenas de camiones con productos alimenticios de Cochabamba y los valles de Santa Cruz están varados entre Samaipata y Mairana, imposibilitados de seguir marcha hasta Tarumá donde podría realizarse el trasbordo por estar destruido el camino en un sector de casi 50 kilómetros.

El Servicio de Caminos anunció que está concentrando en Samaipata todo su equipo disponible, para proceder a limpiar los derrumbes y abrir un camino provisional en los sectores donde el río hizo desaparecer la plataforma; pero ese trabajo no estará concluido antes de tres semanas.

Sólo para entonces se habilitará un cruce del río Piral, donde se tendrá equipo pesado permanente. El trabajo para habilitar la carretera será árduo y prolongado, en vista de la gravedad de los destrozos, dijo a PRESENCIA el ingeniero Mario Ruiz Inchausti, jefe del departamento de puentes y estructuras del Servicio de Caminos, que realizó una inspección al sur y al norte, juntamente con este corresponsal.

Tampoco hoy había abundancia productos nativos, como yuca, joco, frejol y otros. El tráfico á las provincias del norte está cortado en varios lugares y no ha sido posible el traslado de plátanos y otros productos.

OPCIONES

Ante esta situación, los técnicos estaban considerando la posibilidad de encontrar una forma de mantener a esta población, de 400.000 habitantes, con productos indispensables, especialmente del valle.

Se plensa habilitar y ensanchar la pista de Mairana para poder hacer vuelos de aviones Hércules con productos a esta ciudad. Pero los entendidos en transporte aéreo, sugirieron que sería costoso y que, ante esa posibilidad, sería mejor hacer vuelos directos desde y hacia Cochabamba.

Los técnicos de SENAC también estaban considerando la posibilidad de habilitar algún camino del cruce, a Sucre para entrar a Santa Cruz, por el camino de Camiri.

Es posible que mañana se comience el trabajo de limpieza en los caminos y carreteras del norte, con máquinas que serán desplazadas desde esta ciudad, ya que la mayor parte del equipo pesado del servicio de caminos, en su campamento de Guabirá, está bajo lodo y agua.

Arzobispo de Cochabamba pide solidaridad con los cruceños

COCHABAMBA, 20 (PRESENCIA) - El pueblo de Cochabamba fue instado por el arzobispo Genaro Prata a ser solidario con sus hermanos de Santa Cruz, que al presente confrontan una de las peores tragedias provocada por la naturaleza.

La invocación arzobispal, mediante una carta pastoral que fue leída hoy en todos los templos de esta capital, durante los oficios religiosos del domingo, hace hincapié en el espíritu de amor y solidaridad para con el prójimo.

Dicha exhortación se hacía casi simultáneamente a la movilización que iniciaba el Comité de Defensa Civil de Cochabamba, bajo la presidencia del prefecto del departamento, con el fin de concretar alguna ayuda a los numerosos damnificados de la capital cruceña.

Todos los informes provenientes de Santa Cruz son coincidentes en apuntar que la catástrofe que sufre el pueblo cruceño adquiere magnitud nacional y que, consiguientemente, es necesario hacer un esfuerzo general para afrontarla.

En lo que toca al Comité de Defensa Civil de Cochabamba, que está constituido por diversas organizaciones públicas y privadas, se estima que acelerará su acción a fin de que su concurso sea oportuno.

Dado que la catástrofe en Santa Cruz va desde la pérdida de vidas, viviendas y enseres hasta cultivos y destrozos de vías camineras, con la consiguiente secuela de desaprovisionamiento de todo tipo de mercancías, la ayuda que se pueda brindar puede ser de todo tipo.

PASTORAL

La pastoral del arzobispo de Cochabamba, en favor de los cruceños, dice:

"Las noticias que van llegando de Santa Cruz, acerca de los graves desastres que se han producido en las últimas horas, nos llena el alma de pena y, al mismo tiempo, de preocupación".

"Nos sentimos unidos a los hermanos cruceños y quisiéramos hacer llegar a cada uno de ellos los sentimientos fraternales y cristianos, de nuestra participación en sus angustias y sufrimientos".

"El Comité de Defensa Civil de Cochabamba, en colaboración con los organismos e instituciones que lo integran, ha empezado una campaña de ayuda en favor de los damnificados por las inundaciones de Santa Cruz".

"Nadie quede sordo ante este llamado de emergencia. Cada uno ofrezca con generosidad lo que pueda, para colaborar de alguna manera a aliviar la desgracia que agobia a tantos hogares cruceños".

"Exhorto, de una manera especial, a que en todas las misas de hoy domingo, quinto domingo de Cuaresma, eleven oraciones extraordinarias al Señor, por intercesión de la Virgen Santísima, pidiendo que cesen las aguas, se alivien los sufrimientos de los que han perdido seres queridos y la totalidad o parte de sus bienes y vuelva pronto la normalidad".

"Dispongo, además, que todas las colectas de este domingo sean destinadas en su integridad a los damnificados de Santa Cruz".

"Dios escuche nuestros ruegos, inspire la generosidad de todos y recompense a los que ofrecen su ayuda, con el cien por uno como sólo El, en su bondad divina puede hacerlo".

Aguda sequía alarma a Tarija

TARIJA, 20 (PRESENCIA)-- Una prolongada sequía afecta a casi todo el departamento de Tarija, causando alarma debido a que extensos campos de cultivos están sufriendo sus efectos.

No hay memoria en esta ciudad de que, en esta época del año, se produjera este fenómeno de la naturaleza que pone en riesgo las cosechas, temiéndose en consecuencia, que en el curso de los próximos meses se produzca una grave escasez de alimentos.

$b. 80 millones para programa de investigación agrícola en 1983

SANTA CRUZ, 20 (PRESENCIA)-- El Centro de Investigación agrícola Tropical (CIAT) dispondrá este año de ochenta millones de pesos para sus trabajos en diferentes líneas, se informó en esta ciudad, después que regresó de La Paz el director de ese centro, Rolando Paz Flores.

Paz Flores, dijo que dentro del presupuesto del tesoro general de la nación, se ha asignado al CIAT 29 millones de pesos, anteriormente, la Corporación Regional de Desarrollo aprobó para investigaciones agropecuarias, en este año, la suma de 45 millones de pesos.

El resto, anunció el CIAT, será cubierto con los aportes de los sectores agrícola y ganadero, que destinan con el fin de mejorar las investigaciones.

El personal del CIAT trabaja en estaciones experimentales con el aporte y asistencia de países extranjeros.

La falta de combustibles causa molestias en Cobija

COBIJA, 20 (PRESENCIA) - Las amas de casa se han dirigido a esta corresponsalía por medio de oficio, haciendo conocer la falta de combustible en Y.P.F.B., lo cual ocasiona problemas a los hogares pandinos, faltan principalmente gas licuado y kerosén y hace tres meses que no se conocen. Señalan que, a mucho ruego, compran kerosén en el Brasil, a 400 cruzeiros el litro, que en pesos bolivianos significa 385; la gente del campo se ve imposibilitada de adquirir este producto y cuando lo hace, consiguen a mayor precio.

Las amas de casa de esta ciudad también indican que han sido engañadas por Y.P.F.B. de este distrito, porque prometieron no hacer faltar el gas licuado, razón por lo cual cambiaron sus garrafas brasileñas, que comúnmente se utiliza en esta población, con las garrafas de color amarillo que distribuye Yacimientos; ahora, muchas personas no pueden comprar gas en el Brasil porque no aceptan las garrafas nacionales.

Están solicitando que Yacimientos dote de inmediato de gas o de lo contrario les devuelvan sus garrafas originales para poder comprar en el Brasil a 1.400 la garrafa de 13 kilos.

Deudores en dólares organizan movimiento a nivel nacional

COCHABAMBA, 20 (PRESENCIA).- Delegados especiales de la Asociación de Deudores en dólares retornaron a Cochabamba, luego de haber establecido contactos con entidades similares del interior del país y planificar, según se dijo, la gran marcha hacia La Paz, para iniciar, en el Palacio Legislativo, una huelga de hambre, si los diputados nacionales siguen dilatando la consideración del proyecto de ley presentado por el senador Fernando Baptista Gumucio y aprobada por la Cámara Alta.

Los dirigentes de esta asociación no quisieron formular declaraciones, limitándose a señalar que confiaban en que os diputados defiendan los intereses del pueblo, sin embargo, de otras fuentes, se pudo conocer la existencia de un plan para una marcha masiva hacia La Paz, la misma que terminaría en la Plaza Murillo para iniciar una huelga de hambre. Al parecer, las entidades del interior están de acuerdo y restaría fijar la fecha, la misma que sería coincidente para que el grueso de los huelguistas se encuentren en el Alto.

Los dirigentes de la asociación se negaron formular declaraciones. Ni confirmaron ni desmintieron lo anterior, pero se entiende que se está a la expectativa para tomar las providencias del caso.

En otras fuentes, se mencionó y ponderó la sensibilidad de los senadores y se lamentó que "los diputados que dicen defender a las mayorías se presten a burdas maniobras".

CRITICA DE LA COD

Por esta y otras causas, la Central Obrera Departamental hizo conocer su crítica a los parlamentarios que actúan sin responsabilidad, ya que no asisten a reuniones donde deben tratarse asuntos de importancia, como es la nacionalización de la Compañía Boliviana de Energía Eléctrica.

Sabino Rodríguez señaló que algunos disputados de las diferentes bancadas están saboteando al pueblo, y que se tomará en cuenta esta actitud para lo futuro.

LOS AVISOS DE PRESENCIA SI LLEGAN...!
PORQUE ESTAMOS EN LA DINAMICA Y EL ACERTICEN
SI LLEGAN

Ciudadano obsequió un millón de pesos para obras en Cobija

COBIJA, 20 (PRESENCIA) - El prefecto del departamento, Dr. Emigdio Orellana Góngora, convocó a reunión a todas las autoridades del lugar, para presenciar la entrega oficial de un millón de pesos bolivianos, como donación espontánea del ciudadano Eugenio von Boeck, hijo predilecto de esta tierra, radicado desde hace muchos años en La Paz.

El portador de esta donación fue el senador Jorge Justiniano, quien lo hizo en manos del alcalde interino de esta ciudad, Roberto Méndez, quien agradeció en nombre del pueblo este gesto de desprendimiento y colaboración del ciudadano von Boeck.

ANEGAMIENTO.- El embravecido rebalse del río Piral, el mayor del que se tiene referencias, ha anegado gran parte de la capital cruceña, como se puede ver en la fotografía, donde la transitabilidad de vehículos y de gente se hace peligrosa. El desastre ha adquirido carácter nacional, tanto por las cuantiosas pérdidas de vidas como en aspectos materiales. (Foto PRESENCIA - Santa Cruz).

AGRO—QUIMICA LATINOAMERICANA S.A.
"AQUILA S.A."

CONVOCATORIA A JUNTA GENERAL DE ACCIONISTAS

El Directorio de "AGRO-QUIMICA LATINOAMERICANA S.A. "AQUILA S.A.", convoca a sus accionistas, por resolución de la Junta Extraordinaria de Accionistas del 9-2-83, a JUNTA GENERAL EXTRAORDINARIA, que se celebrará el día 31 de marzo de 1983, a la hora 15.00 en sus oficinas de la ciudad de La Paz, ubicadas en el Edificio Herrmann piso 20, con objeto de considerar el siguiente TEMARIO:

I.- Futura gestión empresarial.

Se convoca asimismo a los accionistas de AGRO-QUIMICA LATINOAMERICANA S.A. "AQUILA S.A.", a JUNTA GENERAL ORDINARIA, para el mismo día, la que se reunirá una vez agotado el temario de la Junta General Extraordinaria con objeto de considerar el siguiente TEMARIO:

I.- Consideración y aprobación de la Memoria Anual y Balance General, correspondiente al ejercicio económico de 1982.
II. Informe de la Comisión Fiscalizadora
III. Designación de Directores.
IV. Designación de los Fiscalizadores de la Sociedad.

La Paz, 17 de marzo de 1983

ING. GASPAR D. BOMBELLI
PRESIDENTE DEL DIRECTORIO

PERDIDA TOTAL.- Esta familia cruceña perdió todo lo que tenía para afrontar la vida: vivienda, enseres y cultivos. Pero los padres, dentro de la desgracia, se sienten felices de haber podido salvar a sus siete hijos, en el entendido de que es un deber que se sobrepone a los demás y porque creen que pueden ser útiles a la patria. (Foto PRESENCIA - Santa Cruz).

DAMNIFICADOS.- La catástrofe que afecta a Santa Cruz se traduce en millares de afectados, para cuya recuperación será necesario mucho tiempo y una sostenida cooperación nacional, cuya práctica ha caracterizado el espíritu de los bolivianos. En la foto de arriba, tres hermanitos muestran, en su refugio, una gallina, lo único que pudieron salvar de sus bienes. Abajo, numerosos viajeros que se quedaron a medio camino debido al devastador turbión del río Piral. (Foto PRESENCIA - Santa Cruz).

dos puntos:

TRANSPORTISTAS Y COMERCIANTES

Por cierre definitivo liquidamos stok de repuestos usados para camión Inter por unidades o por lote. Cigueñales cajas tren delantero culatas blok de motor paliers cardanes muelles por kilo aros maceros y mucho mas. Atendemos unicamente del 21 al 26 de marzo.
Tunin 948 Sucre T.E. 21685

COMPRO MAQUINAS

(usadas)

Pago $b. 28.000 de coser, $b. 22.000 escribir, cocinas. T.V. revistas, etc. Recojo a domicilio. Telf. 354302

HOY CINES TV

SCALA Tel. 323535

Matinée 15 y 30 Tanda 19.00 Noche 21.30 LOS MISERABLES y ESPEJO DE ALEMANIA

PARIS Tel. 329704

Matinée 15.30 Tanda 18.30 Noche 21.00 ASALTO EN AGATHON (14 años) y EL MUNDO AL INSTANTE.

LA PAZ Tel. 325533

EL QUE NO CORRE VUELA (T.P.) y ESPEJO DE ALEMANIA Tanda 18.30 Noche 21.30 CARAS DE LA MUERTE (18 años) y ESPEJO DE ALEMANIA

MIRAFLORES Tel. 353842

Matinée 15.30 LAS AVENTURAS DE HUGO EL HIPOPOTAMO (T.P.) y ESPEJO DE ALEMANIA Tanda 18.30 Noche 21.30 LA JAULA DE LAS LOCAS (18 años y ESPEJO DE ALEMANIA

6 DE AGOSTO Tel. 323829

Matinée 15.30 Tanda 19.00 Noche 21.30 DAMA DE ABOLENGO (14 años)

MEXICO Tel. 351205

Matinée 14.30 Tanda 18.30 EL BARRENDERO y EL CLUB MARC' .. DE SHAOLIN (T.P.(.)

MONUMENTAL ROBY Tel. 362135

Matinée 15.30 Tanda 18.30 Noche 2.30 EL COCODRILO (14 años y EL MUNDO AL INSTANTE

PRINCESA Tel. 353925

Matinée a Hs. 15 y 30 MACABRA LA MANO DEL DIABLO (18 años) y ESPEJO DE ALEMANIA Tanda 18.30 Noche 21.30 DIARIO INTIMO DE UNA HOSTESS (21 años y ESPEJO DE ALEMANIA

MONJE CAMPERO Tel. 323333

Matinée 15.30 EL ULTIMO TIBURON Tanda 19.00 Noche 21.30 EL EXTERMINADOR

16 DE JULIO Tel. 377099

Matinée 15.30 BAMBI Tanda 19.00 Noche 21.30 QUE BUENA MADRE ES MI PADRE (May 18 años)

MURILLO Tel. 352647

Matinée LOS INTREPIDOS y EL CONTRAATAQUE DE LOS VALIENTES. Tanda 18 AÑOS) EL REFUGIO DE LA MALDAD y LOS INTREPIDOS) 18 años).

UNIVERSO Tel. 343660

Horario especial por largometraje Matinée 15.30 Tanda Hs. 19.30 MELODIA DE LA VIDA (14 años) y EL MUNDO AL INSTANTE.

MADRID

Matinée 14.45 Tanda 18.30 FUEGO EN EL MAR y RATERO

ESMERALDA Tel. 352454

EL CAZADOR DE ESCUALOS y EL JAGUAR AUN VIVE

CENTER Tel. 322036

Matinée 14.45 ABISMO NEGRO y 7 VAMPIROS DE ORO (T.P.) Tanda 18.30 ABISMO NEGRO y LA ULTIMA PROFECIA (18 años).

AVENIDA Tel. 325409

Matinée 3.30 Tnda 6.30 Noche 9.30 TEMPESTAD

EBRO Tel. 342939

Matinée 15.00 Tanda 18.30 AGUILA O SOL y FRONTERA BRAVA

VARIEDADES

Matinée PERDIDOS EN LA VENTURA y MAS ALLA DE LA GALAXIAS Tanda BATALLA MAS ALLA DE LA GALAXIAS y LA CAMARERA (21 años) Noche LA CAMARERA (21 años).

DISNEYLANDIA

Matinée 15 y 25 EL SHOW DE GASPARIN EL PAGO LUCAS LA VECINDAD DEL CHAVO EL CHAPULIN COLORADO LOS VIAJES DE GULLIVER "GULLIVER EN EL MUNDO DE LOS LILIPUT"

ILLIMANI

Matinée 14.30 LA GUERRA DEL FUEGO y OKEY MISTER PANCHO Tanda 18.00 LA GUERRA DEL FUEGO y LAS MUJERES ME ENLOQUECEN (21 años)

TV Boliviana

15.45 CARTA DE AJUSTE
16.01 CARTONES EUROPE
16.18 OSO JACKIE
16.44 EL BALON MAGICO
17.10 KING KONG
17.31 LA CASA DEL SABER HISTORIAS DE VERIO
18.04 HORAS FAMILIARES
18.56 COMITEJUANA AZURDUY DE PADIL
19.40 TV. DEPORTES HNOS. ECHAVARRIA
20.00 DIRECCION NACIONAL DE TRANSITO
20.25 LAS ESTRELLAS MIRAN HACIA ABAJ
21.00 TELE "7"
21.40 LA TIA JULIA Y EL ESCRIBIDOR
22.10 PROCESO
23.10 LA ALEGRIA DE VIVIR-PADRE JOSE LUIS GARCIA
23.15 TV. CINE
00.05 SIMON BOLIVAR
00.07 CIERRE DE EMISION

Canal 13 UNIVERSITARIA

18.15 CARTA DE AJUSTE
18.30 DIBUJOS ANIMADO
18.55 TRIS-TRAS-TRECE
19.35 TODO ARTE
20.00 MOMENTO DEPORTIVO
20.30 COLORINA (TELENOVELA)
21.00 24 HORAS EN TELETRECE
21.40 TELENOVELA EL BIEN AMADO O LA RESURRECCI DE ODORICO
22.40 DIALOGOS EN EL PARLAMENTO
23.0 GRANDES CLASIC
23.30 CIERRE DE EMISIO

COCHABAMB

TV. 11

11.55 CARTA DE AJUSTE
12.02 LA CIUDAD SUMERGIDA
12.30 VIVA EL DEPORTE
12.57 PUÑO Y LETRA
13.08 LOS HECHOS PRIMERA EMISION
13.42 KINDERGARTEN SAUL MENDOZA
14.00 CIERRE DE EMISION

SEGUNDA EMISION

17.00 CARTA DE AJUSTE
17.06 LARGOMETRAJE
18.59 EL CHAPULIN COLORADO
19.28 DFPORTIVO II
20.00 LOS HECHOS FEGUNDA EMISIO
20.34 ASI ES MI NARIO
21.37 TELENOVELA COLORINA
22.08 LARGOMETRAJE
23.51 CIERRE DE EMISI

CINE TEATRO MONJE CAMPERO

MIERCOLES — EMOCIONANTE ESTRENO

· LA MEJOR PELICULA DEL AÑO ·

BATIENDO TODOS LOS RECORDS DE TAQUILLA EN EL MUNDO

UNA PELICULA DE STEVEN SPIELBERG

. EXTRATERRESTRE

UNA PELICULA DE STEVEN SPIELBERG E.T. EL EXTRATERRESTRE con DEE WALLACE · PETER COYOTE · HENRY THOMAS como ELLIOT música de JOHN WILLIAMS escrita por MELISSA MATHISON producida por STEVEN SPIELBERG & KATHLEEN KENNEDY dirigida por STEVEN SPIELBERG · UNA PELICULA UNIVERSAL

CHUCK NORRIS

Más furioso y demoledor que nunca

Primero fué "UNA FUERZA DE UNO" luego "ESCUELA DE ASESINOS" y ahora en su más espectacular aventura...

LA VENGANZA DEL SUPER OCTAGON

JUEVES ESTRENO ARROLLADOR · MONUMENTAL ROBY ·

Ediciones Publicitarias C&S

CUANDO HUYES DE QUIENES QUIEREN MATARTE, EL PEOR ERROR QUE PUEDES COMETER ES ENAMORARTE.

Hanky Panky

Gene Wilder · Gilda Radner

COLUMBIA PICTURES PRESENTS A MARTIN RANSOHOFF PRODUCTION GENE WILDER · GILDA RADNER in HANKY PANKY starring KATHLEEN QUINLAN and RICHARD KIMMIMIR as Kansom · Music by TOM SCOTT Director of Photography ARTHUR ORNITZ · Executive Producer MELVILLE TUCKER Written by HENRY ROSENBAUM & DAVID TAYLOR · Produced by MARTIN RANSOHOFF Directed by SIDNEY POITIER

FUGA PARA DOS

TODO PUBLICO

MAÑANA DIVERTIDO ESTRENO

CINE UNIVERSO

MINISTERIO DEL INTERIOR, MIGRACION Y JUSTICIA

INVITACION DIRECTA

La Junta de Adquisiciones de la Entidad, en su sesión ordinaria, ha declarado desierta la Licitación Pública N° 001/83 de fecha 2 de febrero pasado. En consecuencia, ha recomendado que en aplicación del Art. 16 del D.L. 15223, se proceda a invitar a las Empresas Comerciales especializadas en la importación de:

MAQUINAS PLASTIFICADORAS Y MATERIAL FOTOGRAFICO

de acuerdo al Pliego de Especificaciones que se proporcionará a los interesados en la Dirección Nacional de Recaudaciónes del Ministerio del Interior.

PLAZO DE PRESENTACION.- Las ofertas se recibirán en sobres cerrados y lacrados, en Secretaría de la Dirección Nacional de Recaudaciones, ubicada en la Av. Arce N° 2409, primer piso, hasta el día lunes 4 de abril, fecha en que se procederá con la apertura de propuestas en Junta de Adquisiciones.

La Paz, 17 de marzo de 1983

DEPARTAMENTO DE RELACIONES PUBLICAS DEL MINISTERIO DEL INTERIOR

COBEE BPC — CORTES DE ENERGIA ELECTRICA

LUNES 21-3-83

ZONA BAJO SEGUENCOMA - De 08:00 a 14:00
CALLE 6, en su totalidad MICHELL desde H. Ernes hasta calle 5 y adyacentes.

MARTES 22-3-83

ALTO OBRAJES (SECTOR "B") De 13:00 a 16:30
AV. CIRCUNVALACION desde Adolfo Lambert hasta José Montero. ADOLFO LAMBERT, ELODIA B. DE LLIERON, HUGO DAVILA, JOSE MONTERO desde Heriberto Guillén hasta Av. Circunvalación y adyacentes.
CUIDE SU ECONOMIA, GASTE LA ENERGIA ELECTRICA NECESARIA - CONSTANCIO.

CURSOS PREUNIVERSITARIOS

CON PROFESORES DE LA UMSA
PREPARACION PARA EXAMENES DE INGRESO A LA U
DIURNOS Y VESPERTINOS - PLAZAS LIMITADAS
Av. Mcal. Santa Cruz 1295
INICIO MARZO 22

BANCO INDUSTRIAL Y GANADERO DEL BENI S.A.

CONVOCATORIA A JUNTA GENERAL ORDINARIA DE ACCIONISTAS

EL DIRECTORIO DEL BANCO INDUSTRIAL Y GANADERO DEL BENI S.A., en uso de las facultades conferidas por los Estatutos de la Institución, LLAMA Y CONVOCA a los señores Accionistas del Banco a la JUNTA GENERAL ORDINARIA que se llevará a cabo el día sábado 26 de marzo del presente año a horas 18:00 p.m. en el local de la Entidad, para considerar los siguientes asuntos:

1.-) Memoria Anual e informe del Sindico, el Balance General y Estado de Resultados.
2.-) Distribución de las Utilidades.
3.-) Elección del Directorio del Banco y del Sindico.

Se recomienda a los señores Accionistas, que para concurrir a la mencionada Junta General Ordinaria deberán cumplir con los requisitos señalados en el Articulo 293 del Código de Comercio en vigencia.

Trinidad, 24 de febrero de 1983

EL DIRECTORIO

COBEE

ABONARA DIFERENCIA

-Conforme a las últimas disposiciones le gales, se abonarán las diferencias por rebaja de tarifas a los usuarios que pagaron sus facturas a partir de enero.

Las facturas que quedaron impagas, a partir de enero, serán recalculadas con las tarifas rebajadas. Estas facturas incluirán todas las deudas y serán distribuidas a partir de los próximos días.

El personal de la Plaza Venezuela esquin Loayza está a sus órdenes para absolver sus pre guntas.

La Paz, 18 de marzo de 1983.

COBEE BPC

FONDO DE SEGURIDAD SOCIAL DEL SISTEMA A Y P Y ENTIDADES FINANCIERAS

CONVOCATORIA A CARGO MEDICO

El Fondo de Seguridad Social del Sistema A & P convoca a Concurso de Méritos y Examen de Competencia ... con carácter abierto nacional, para la provisión del cargo de Médico General, Item único con horario asignado entre 14.30 a 18.30 a desempeñarse en el Departamento Médico y con salario básico de $b. 14.800.00

Los médicos interesados deberán presentar su Curriculum Vitae, incluyendo los siguientes requisitos básicos:

1.- Titulo Académico original o fotocopia debidamente legalizado.
2.- Titulo en Provisión Nacional, original o fotocopia debidamente legalizada.
3.- Registro en el Ministerio de Previsión Social y Salud Pública.
4.- Certificado actualizado del Colegio Médico de Bolivia.
5.- Certificado de Compatibilidad emitido por la Unidad Sanitaria de La Paz (actualizado)

Conforme lo establece el Reglamento vigente por Resolución Suprema 191684 emitida el 30 de octubre de 1979, la calificación de Meritos tendrá un valor máximo del 20% y el Examen de Competencia 80%.

Los postulantes podrán entregar la documentación requerida hasta el día martes 19 de abril de 1983, a Hrs. 17.00 en las oficinas del Fondo ubicadas en la calle Loayza, Edif. Mariscal de Ayacucho, 9° piso oficina 901 donde podrán obtener información complementaria.

La Paz, marzo 18, 1983

DIRECCION EJECUTIVA

CAMARA NACIONAL FORESTAL

CONVOCATORIA A ASAMBLEA GENERAL ORDINARIA

El Directorio de la Cámara Nacional Forestal, en cumplimiento de los articulos 26, 27 y 29 de los estatutos sociales, convoca a los señores socios a la asamblea general ordinaria a celebrarse el día martes 22 de marzo en curso, a horas 16, en la Sede Social de la Institución, (Edif. Santa Cruz, sexto piso) para deliberar sobre el siguiente:

ORDEN DEL DIA

1.- Considerar la memoria anual del directorio que cesa en funciones y el balance general del ejercicio anterior.
2.- Designar a los delegados de los socios activos industriales, de acuerdo al Art. 36 de los estatutos, a los efectos de la renovación del directorio de la entidad.
3.- Designar un vocal del directorio de la institución, que represente a los socios activos comerciantes.

NOTAS. De conformidad con lo establecido en el Art. 30 de los estatutos, la asamblea se realizará con el número de socios asistentes, después de transcurrida media hora de la fijada en la presente convocatoria.

Los socios, para ser electores o elegidos, deben tener sus cuotas pagadas al día.

Santa Cruz, 12 de marzo de 1983

Exhortación a América Latina para...

(Viene de la página 1)

La Conferencia registra el desmoronamiento y fracaso del modelo económico impuesto por la dictadura chilena y ofrece su apoyo a las fuerzas democráticas y al pueblo de Chile en sus esfuerzos por la recuperación de la democracia en ese país.

8.- Las transgresiones en que incurren las dictaduras de Chile, El Salvador, Guatemala, Haiti, Paraguay, Uruguay y las incongruencias del gobierno dictatorial de Argentina en su compromiso de restituir las libertades democráticas, al pueblo argentino y la convocatoria a elecciones generales, requieren que los gobiernos democráticos de dentro y fuera de la región, adopten medidas concretas en contra de los regímenes represivos de América Latina y del Caribe, así como reclamar la liberación de hombres y mujeres que hayan sido privados de sus libertades a causas de expresar ideas y ejercer sus derechos políticos.

En esta línea, se inscribe la petición de la Conferencia Permanente de Partidos Políticos de América Latina (COPPAL), exhortando a los Estados de la Región para que se adhieran y den vigencia a los pactos y convenciones Internacionales de Derechos Humanos, así como las Convenciones de Ginebra en esta materia, expresada por unanimidad por los partidos políticos miembros de COPPAL, que suscribieron la Declaración de La Paz el pasado 12 de octubre.

9.- La Conferencia ratificó el punto de vista expresado en diversas oportunidades, por la Asociación Latinoamericana de Derechos Humanos, ALADHU, en el sentido de que los conflictos que azotan a Centro América tienen sus raíces en profundas desigualdades sociales, en la clausura de los caminos democráticos para la reivindicación de los legítimos derechos del pueblo y la exclusión de distintas opciones políticas, lo cual ha llevado, legítimamente, al surgimiento de formas insurrecionales de la gente popular.

La Conferencia expresa su confianza en el cumplimiento del proyecto de la Revolución Nicaragüense para constituir una sociedad justa y profundamente democrática, en el pluralismo político, la economía mixta y el mantenimiento de su alineamiento internacional.

10.- La Conferencia se pronunció contra los intentos de regionalización del conflicto centroamericano y rechazó las amenazas y provocaciones contra Nicaragua propiciadas y apoyadas por la Administración Reagan y reconoció con complacencia las posiciones adoptadas por numerosos miembros del Congreso de los Estados Unidos y amplios sectores del pueblo norteamericano, destinadas a buscar caminos de solución política pacífica en la región.

En este orden de ideas, la Conferencia manifiesta su profunda preocupación y pena por las últimas decisiones del gobierno del Presidente Reagan, en el sentido de ampliar la ayuda militar al Ejército de El Salvador en una peligrosa escalada bélica que pretende culminar en la intervención directa de los Estados Unidos en Centro América, lo que se constituiría en una dramática confrontación con los pueblos de América Latina y haría insalvable el distanciamiento negativo e irreparable con los Estados Unidos de Norteamérica. El intento de esa naturaleza bajo la forma de solución al conflicto salvadoreño es una intensificación de la crisis, aumenta el sufrimiento del pueblo salvadoreño, la desenfrenada violación de los derechos humanos que engendra la violencia, sin dar solución a las causas originarias de la violencia desatada y el desbordando la temida y a la repudiada intervención militar en El Salvador.

11. La Conferencia denuncia las masivas sistemáticas violaciones de los Derechos Humanos en El Salvador, de los cuerpos de seguridad y organismos paramilitares dependientes del Gobierno Salvadoreño, que asesinan y enseñan que la dictadura actual de poder se sostiene en un clima de terror y pánico generalizadas.

La Conferencia consideró el apresurado e impuesto llamamiento electoral no es la vía de solución política al conflicto salvadoreño en condiciones de persecución y represión imperantes. Las elecciones convocadas con los mismos vicios que las de marzo de 1982, únicamente sirven como recurso político para incrementar y prolongar la guerra.

La Conferencia expresó su convicción de que una solución negociada del conflicto salvadoreño, en los términos de la declaración franco-mexicana, que conserva toda su validez, fortalecida por la Declaración de Contadora, es una necesidad apremiante y que además crea condiciones favorables para la solución pacífica del conflicto Centroamericano.

11. Con relación a Guatemala la Conferencia condenó el genocidio institucionalizado por el régimen del Gral. Rios Montt contra el pueblo indígena, destruyendo la cultura, costumbres y tradiciones de la mayoría de la población guatemalteca, razón fundamental de su supervivencia.

Asimismo, condenó la legalización del crimen político con la práctica del fusilamiento de sospechosos de ser opositores, condenados por tribunales llamados fuero especial que actúan en secreto y en contra de la auténtica legalidad. Esta expresión represiva está enmarcada en las violaciones masivas de los derechos humanos en Guatemala.

La Conferencia advirtió que las declaraciones del Gobierno de Guatemala con referencia a una futura apertura democrática, no se corresponden con los hechos represivos que mantienen un clima de terror. En consecuencia, la Conferencia reclama un auténtico y real proceso democratizador sin ninguna exclusión.

12. La Conferencia condenó al régimen dictatorial establecido en Haiti desde más de un cuarto de siglo que niega a este pueblo sus derechos más elementales, manteniéndolo en una situación abyecta de opresión y miseria.

Llama a los sectores democráticos del Continente a expresar su repudio al Gobierno Ilegítimo y hereditario de Haiti y a brindar su apoyo a las fuerzas políticas haitianas que luchan por los derechos humanos y la liberación nacional.

13. Ante la crisis económica que azota a todos los países latinoamericanos y del Caribe, la Conferencia denunció el intento de los regímenes dictatoriales de castigar aún más a los sectores populares en beneficio de minorías privilegiadas, y conminó amistosamente a los gobiernos democráticos a realizar un gran esfuerzo para evitar que los grupos oligárquicos transfieran los costos de la crisis a las masas populares, poniendo así en peligro la institucionalidad democrática.

14. La Conferencia considera oportuno un llamamiento a la opinión internacional para frenar la carrera armamentista que pone en peligro la paz mundial y que cierra las salidas productivas al mundo en desarrollo.

El armamentismo es incompatible con las urgencias para el fomento económico y social de las mayorías que integran la comunidad de naciones y por ello ve con profunda preocupación el énfasis que la ayuda económica exterior hace en el campo militar en detrimento de la convivencia democrática y de las urgencias que la región mantiene en las áreas económica y social, particularmente en la América Central.

15. La Conferencia constató que la crisis económica de América Latina y el Caribe se ve exacerbada con las demandas planteadas por la banca privada internacional y el Fondo Monetario Internacional, al pretender exigir la aplicación de políticas de estabilización económica con insensibilidad frente a sus repercusiones sociales y políticas. Frente a esta realidad, consideró la Conferencia que las iniciativas planteadas por los presidentes Hernán Siles Zuazo y Oswaldo Hurtado, presidente de Bolivia y Ecuador, respectivamente, constituyen propuestas de trascendencia que merece nuestro apoyo, por buscar ambas la necesidad y urgencia de una posición Latinoamericana para enfrentar y superar la crisis.

16.- La Conferencia expresó el compromiso de las fuerzas democráticas representadas en ella, por desarrollar la Democracia tanto en profundidad como en extensión. Esto es, promoviendo una cada vez mayor participación popular en la gestión del Estado, e impulsando la vigencia efectiva de los derechos económicos, sociales y culturales de los pueblos.

17.- En la lucha antecolonial en América Latina, se ratifica la declaración anterior a favor de la independencia de Puerto Rico. El caso de las Malvinas adquiere relieve muy singular. La arrogancia del imperialismo inglés, la absurda guerra que repudian todos nuestros pueblos y la unidad latinoamericana en torno al pueblo argentino en defensa de su soberanía sobre las Malvinas convocan a todas las naciones de América Latina y a sus Gobiernos en apoyo de la Resolución de las Naciones Unidas, desacatada por Gran Bretaña, para negociar el problema crucial de la soberanía sobre esas islas del Atlántico Sud arrebatadas por las fuerzas coloniales a la entonces recién fundada República Argentina.

18.- La Conferencia expresa su más riguroso respaldo a la Legítima reivindicación Marítima de Bolivia, sometida a injusto e intolerable enclaustramiento. La comunicación propia y soberana de Bolivia con el mar ha sido internacionalmente reconocida, como un derecho legítimo, primero en la Declaración de Ayacucho en diciembre de 1974, en Lima, Perú, y luego en la reunión de la O.E.A. en La Paz en octubre de 1979, reiterada en la última reunión del mismo organismo interamericano en Washington, en 1982.

19.- La Conferencia ratifica su condenación de la funesta doctrina de la "seguridad nacional" a cuyo amparo se han cometido las peores violaciones de los derechos humanos en la América Latina y el Caribe.

20.- Finalmente, la Conferencia manifiesta que nadie puede negar el derecho, ni ninguna ley de amnistía puede enervar la acción de la justicia, cuando ciudadanos de cualquier país reclamen la investigación y castigo de los responsables de delitos contra los derechos humanos.

La Paz, Bolivia marzo 20 de 1.983.

Trabajadores del Hotel Sucre en huelga de brazos caídos

Los trabajadores gastronómicos del Hotel Sucre ingresaron ayer en un paro de brazos caídos en demanda del retiro del gerente de ese hotel, a quien acusan de dar malos tratos al personal.

El Sindicato "Estables" de Trabajadores Gastronómicos de La Paz, al denunciar el hecho, se solidarizó con los trabajadores de ese hotel, y anunció que hoy tomará parte la Central Obrera Boliviana (COB).

El documento firmado por los dirigentes Demetrio Avendaño y Alejandro Rosas, hace un llamado a las autoridades correspondientes para que colaboren en la solución del conflicto.

Nuevo Hospital Luis Espinal

La Universidad Mayor de San Andrés, a través de la Facultad de Ciencias de la Salud, inauguró ayer el Hospital "Luis Espinal Camps" ubicado en la Ciudadela Ferroviaria.

El acto se realizó ayer por la mañana. El nuevo hospital está ubicado en la parada del micro "N".

Radialistas de Sucre conmemoraron su día

SUCRE, 19 (PRESENCIA).- Los trabajadores en radio celebraron su día con actos internos que se cumplieron en sus centros laborales, mediante la emisión de cortos programas matinales.

El día del radialista es un homenaje a la fundación de la Federación de Trabajadores de Radio y Televisión.

Al cabo de los actos conmemorativos, las empresas agasajaron a sus trabajadores.

Radio La Plata emitió programa especial por la mañana, hoy. En tanto, Radio Loyola concentró anoche a todos los trabajadores de radio con varios años de servicio, para participar en una "tertulia", en la que se puso de relieve la historia de la radio en Chuquisaca.

Nuevo Directorio de Mutual San José

La Sociedad Mutual de San José posesionó ayer a su nuevo directorio presidido por Luis Belmonte Camacho. El acto se realizó en su sede social ubicada en la Avenida Manco Kapac. En forma simultánea, se rindió homenaje al Héroe del Topater, Eduardo Avaroa.

El nuevo directorio está integrado por Luis Belmonte Camacho, Carlos F. Loayza Mendoza, Rufto Fernández Alcázar, Rafael Crespo Salazar, Alfredo Céspedes Chavez, Gustavo Llanos Cortez, y Angel Alcoreza Villarreal.

El Directorio está integrado además por otras 34 personas agrupadas en la Junta Consultiva y Calificadora, los vocales, las damas adscritas de beneficencia, los asesores y consejeros y los decanos.

En la paz del Señor y confortada con los auxilios de la Santa Religión Católica ha dejado de existir la que en vida fue ejemplar y abnegada madre

Sra. LUCY CAMACHO DE ROSPIGLIOSI

Q.E.P.D.

Alfonso Rospigliosi P., esposo; Luis, Wilma, Dante Rospigliosi Camacho, hijos; Rosa Azero vda. de Camacho, madre; Nelly, Norah, Blanca, Jésis, Jorge, Juan, hermanos; los hermanos políticos, sobrinos, primos y demás familiares ruegan a sus amistades en especial a los vecinos de la Ciudadela Ferroviaria, se dignen asistir a la misa de cuerpo presente a Hs. 19 y 30 y a la traslación de los restos mortales de la extinta al Camenterio General el día de hoy lunes a Hs. 16 y 30.

El cortejo fúnebre partirá de la calle Conchitas N° 484 (Valetaria de Funeraria A. Valdivia)

Será favor que agradecerá la familia doliente.

FUNERARIA A. VALDIVIA, OF. FIGUEROA (FRENTE AL PASAJE DE LAS FLORES) Teles. 353630 - 372015

En la paz del Señor y confortada con los auxilios de la Santa Religión Católica, ha dejado de existir la que en vida fue

Sra. INES TRUJILLO VARGAS

Q.E.P.D.

Marcelino Trujillo V., Edelmira Trujillo V., hermanos, primos, sobrinos y demás familia ruegan a sus amistades y personas piadosas se dignen asistir a la misa de cuerpo presente a hs. 15.00 y a la traslación de los restos mortales de la extinta al Camenterio General a hs. 16.00 el día de hoy lunes 21.

El cortejo fúnebre partirá de la Av. Quintanilla Zuazo N° 549.

Favor que comprometerá la gratitud de la familia doliente.

FUNERARIA A. VALDIVIA, OF. FIGUEROA (FRENTE AL PASAJE DE LAS FLORES) Tels. 353630 - 372015

La familia del que en vida fue

Don CARLOS ALVAREZ PEÑARANDA

Q.E.P.D.

invita a sus familiares y amigos a asistir a la misa que recordando los nueve días de su sentido fallecimiento mandarán a oficiar en la iglesia de San Miguel el día de hoy lunes 21 de marzo a horas 19.00 (7.00 p.m.).

La Paz, 21 de marzo de 1983

La familia de la que en vida fue ejemplar esposa, abnegada madre y cariñosa abuelita.

Sra. CARMEN ROSA CORTEZ de KUCHARSKY

Q.E.P.D.

Invita a sus parientes, amigos y personas piadosas, se dignen asistir a la misa que en sufragio de su alma y recordando el mes de su llorado fallecimiento, se mandará a oficiar en la Catedral Metropolitana el día de mañana martes 22 a horas 17.30.

Su asistencia comprometerá la gratitud de la familia doliente.

En la Paz del Señor y confortada con los auxilios de la Santa Religión Católica ha dejado de existir la que en vida fue ejemplar esposa y abnegada madre:

Señora: GLORIA TAPIA de MALDONADO

Q.E.P.D.

Luis Maldonado Machicado, esposo; Johnny, Luis Alberto, Javier Eduardo y Oscar Armando hijos; Teresa de Villegas y Renato Tapia, hermanos; Victor Villegas y Eliana de Tapia, hermanos políticos; los tios, primos, sobrinos y demás familia ruegan a sus amistades, personas piadosas en forma especial a los ex- alumnos del colegio Inglés Católico, se dignen asistir a la misa de cuerpo presente el día de hoy lunes 21 de los corrientes a horas 15.00 y a la traslación de los restos mortales de la extinta al Camenterio General a horas 15.30 p.m. El cortejo fúnebre partirá de la Av. La Bandera N°. 1417 final esq. Colón, 4to piso.

Será favor que comprometerá la eterna gratitud de la familia doliente.

Servicios de Pompas Fúnebres Allaga calle Figueroa N°. 775 Tels. 325678-364800

LA EMBAJADA DEL BRASIL

Invita al oficio religioso que mandará oficiar el día de hoy 21 del presente, a hrs. 19:00, en el templo de las Carmelitas, recordando los 8 días del fallecimiento de su ex-colaborador

RAFAEL LUPO RUBIN DE CELIS

Q.E.P.D.

La Paz marzo de 1983

¡ ATENCION COOPERATIVAS, PULPERIAS, TIENDAS DE ABARROTES !

La Salvadora S.R.L. Ltda., acaba de recibir bacalao de procedencia noruega en pasaje Tumusta N°. 670 y, en las siguientes

SUCURSALES

Av. Pando 295 TEL. 328401

Plaza Murillo 575 Tel. 340944

En la ciudad de Cochabamba 25 de Mayo Sud 0663

ANUNCIE EN PRESENCIA

NO DEJE PASAR ESTA OPORTUNIDAD DE GANAR MAS DINERO FACILMENTE

Prepárese en su casa con los cursos por correspondencia de Hemphill Schools

ENVIE ESTE CUPON HOY Y RECIBIRA CATALOGO GRATIS QUE LE ENSEÑARA UNA NUEVA FORMA DE GANAR DINERO FACILMENTE

HEMPHILL SCHOOLS

Quiero recibir información sobre la especialidad que marco con una X

ELECTRONICA Y TV — MECANICA AUTOMOTRIZ — CONTABILIDAD — AIRE ACONDICIONADO — MOTORES DIESEL — INGLES — REFRIGERACION Y ELECTRICIDAD — GUITARRA — SOLDADURA — TRANSMISIONES

EMPRESA NACIONAL DE FERROCARRILES
CONVOCATORIA A PROPUESTAS Nº P.2/83

La Empresa Nacional de Ferrocarriles, invita a las firmas Industriales y Comerciales del país establecidas legalmente, presentar sus ofertas para la provisión de:

Licitacion 1)	18.000	LATAS ó BIDONES DE 5 ó 4.75 LITROS ACEITE COMESTIBLE.
Licitación 2)	3.000	QUINTALES ARROZ CLASE BUENA.
Licitación 3)	6.000	QUINTALES AZUCAR SUPERIOR.
Licitación 4)	50.000	SACOS FIDEOS A GRANEL EN BOLSAS DE POLIETILENO DE 3.1/2 KILOS.
Licitación 5)	5.500	QUINTALES HARINA DE TRIGO.
Licitación 6)	65.000	KILOS MANTECA VEGETAL ó DE CERDO.
Licitación 7)	2.500	CAJAS LECHE CONDENSADA CON CREMA EN CAJAS DE 48 LATAS.
Licitación 8)	12.000	KILOS LECHE EN POLVO EN ENVASES DE UN KILO
Licitación 9)	50.000	LIBRAS TE A GRANEL EN PAQUETES DE 1/2 ó 1.1/2 LIBRAS.
Licitación 10)	5.500	QUINTALES HARINA DE TRIGO.

El pliego de Condiciones Generales se encuentra a disposición de los interesados en las oficinas de la Dirección Inversiones y Adquisiciones, Plaza Zalles, Estación Central.

Las propuestas con los requisitos exigidos por Ley, se recibirán en la dirección indicada hasta horas 17.00 del día martes 5 del próximo mes de Abril.

La Paz, marzo de 1983

DIRECCION DE INVERSIONES Y ADQUISICIONES

SOLICITADA:

" LA JURISDICCION NACE DE LA LEY"

SEÑOR JUEZ 3° DE INSTRUCCION EN LO PENAL.-
DECLINATORIA DE JURISDICCION.-
Otrosí.- Prueba Preconstituida.-

ADOLFO USTARES FERREYRA, en el sumario seguido por el Ministerio Público, sobre supuestos hechos delictuosos, presentándome ante su digna autoridad con respeto digo:

De acuerdo al art. 20 de Procedimiento Penal, la Jurisdicción Penal nace de la Ley; se ejerce por los Jueces y Tribunales que ésta instruye y es improrrogable. El art. 28 del mismo Código indica que será competente para conocer de la Instrucción, el Juez del lugar del delito, el de la residencia del imputado o el Juez del lugar en que fuera habido. Al respecto, señor Magistrado, el Requerimiento del Sr. Fiscal, hace referencia a una publicación del periódico "Meridiano" de fecha 6 de enero del presente año y en base al cual su autoridad dictó Auto Inicial de la Querella. En esa publicación se dice que se hacen graves denuncias contra la formación de grupos irregulares que han funcionado, señalándose como lugar de los hechos, la ciudad de Santa Cruz de la Sierra, donde se habrían agrupado ciudadanos armados, etc. En estos supuestos hechos y actos mi persona no ha intervenido ni directa o indirectamente y, siendo mi domicilio Santa Cruz, donde además tengo mi lugar de trabajo y actividades es natural que las investigaciones y esclarecimientos tienen que efectuarse en dicha ciudad, más aún si fue ahí donde se me detuvo trasladándoseme a esta ciudad. Reuniéndose las tres circunstancias señaladas por el art. 28 del Código de Procedimiento Penal, corresponde la DECLINATORIA DE JURISDICCION. El art. 33 del Código de Procedimiento Penal indica que, en cualquier estado del proceso, el Juez o Tribunal que reconociere su incompetencia, por razón de territorio, remitirá el proceso al que fuere competente, sin perjuicio de verificar los actos de la Instrucción. Por tanto, señor Juez, la única autoridad para conocer del presente sumario es el Juez Instructor de la ciudad de Santa Cruz de la Sierra, donde deben remitirse los de la materia, solicitando a su probidad que previo Requerimiento Fiscal, dicte el AUTO RESPECTIVO DECLINANDO DE JURISDICCION Y COMPETENCIA.

OTROSI.- Adjunta Prueba Preconstituida.-

a) Certificado domiciliario de autoridad competente de mi domicilio.

b) Certificado otorgado por el Colegio de Abogados donde se acredita Santa Cruz como el Distrito Judicial donde desempeño mis labores.

c) Tres recortes de los matutinos "El Deber" y "El Mundo" de Santa Cruz, donde consta cómo me trasladaron "invitado" a conversar con el Sr. Ministro del Interior, a la ciudad de La Paz.

Justicia, etc.

La Paz, 21 de marzo de 1983.

Abogado e Interesado.
ADOLFO USTARES FERREIRA, ABOGADO - PENALISTA. Padrón Renta 48268 - MCA 006728 - La Paz.

HISTORIETAS

DRAMAS CLASIFICADOS

DANIEL EL TRAVIESO

¡Tome! ¡Mi papá tiene un montón de corbatas!

SOPA DE LETRAS

U	L	F	I	S	I	C	O	P
M	I	A	B	C	D	R	S	M
T	N	O	B	O	E	G	E	D
S	A	I	C	R	A	C	D	F
O	B	C	A	E	A	I	C	D
H	L	M	O	N	M	D	E	G
K	A	C	I	I	C	F	O	P
C	I	C	D	M	O	R	S	R
V	O	D	A	G	O	B	A	I

SIETE profesiones.

Se leen de izquierda a derecha, de derecha a izquierda, de arriba abajo, de abajo arriba y en diagonal, al derecho o al revés. Trazando una línea alrededor de cada palabra, procure localizarlas todas, teniendo en cuenta que una misma letra puede formar parte de dos o más nombres por cruzarse éstos. Editors Press Service Inc. Nueva York

Solucion a SOPA deLETRAS

U	B	L	F	D	A	I	C	E
J	O	A	A	I	C	D	F	G
F	L	O	R	T	A	E	T	U
S	E	G	M	O	N	S	V	Y
T	R	O	A	I	C	T	U	W
P	A	I	C	O	F	A	I	C
G	E	D	I	C	G	D	F	G
O	P	R	A	I	B	I	C	D
A	I	R	E	U	G	O	R	D

MARIA DE ORO

FRONTERAS DE LA CIENCIA

Sorpresas en el sistema solar

DICK TRACY

PICAPIEDRA

AGATA

Defensa contra el ataque con una silla -

Avisos Económicos

PRESENCIA

Agencias Departamentales

La publicidad y avisos económicos, se reciben en las siguientes direcciones:

COCHABAMBA.- Calle Ecuador E-387. Teléf.: 38914
COBIJA.-Cobija.
LA PAZ.- Mariscal Sta. Cruz. Ed. Esperanza.
ORURO.- Avenida 6 de Octubre. Edif. Club Oruro, 3er. piso. Teléf. 51725.
POTOSI.- Plaza Alonso de Ibañez N° 8 Tel. 2-5622
SUCRE.- Plaza 25 de Mayo 27.- Teléfono.-2-2116
SANTA CRUZ.- Calle Ibañez N° 84. Telef. 40866.
TRINIDAD.- PLAZA JOSE BALLIVIAN N°. 69 Tel. 2-2638.
TARIJA.- Calle Bolivar 248. Teléf. 2125.

En La Paz, los avisos económicos para los días domingo y lunes, se recibirán hasta horas 12 del día anterior.
Como un servicio a la comunidad, maestra tarifa en avisos económicos es de: $b. 3.00 (TRES PESOS) la palabra

Revistas Libros

COMPRO LIBROS revistas, discos, usados teléfono 329251 (18-22/167289)

Profesores Academias

PROFESORES de matemáticas, química y sociales, necesito, Mariscal Santa Cruz 1295, Instituto (21-22/167575)

Departamentos Habitaciones

ALOJAMIENTOS ATLANTIC lo espera en La Paz, habitaciones individuales, precios módicos, a delegaciones precios convencionales, a pocos pasos de Terminal de buses. Av. Armentia 521 teléfono 323342 (23-24 marzo/166695)

Casas

OCASION VENDO Casa calle Lourdes 2139 esquina San Antonio Munaypata (19-23/167456).

Ropa

LIMPIEZA DE ROPA Rosario descuenta 20%, Yanacocha 441 Edificio Arco Iris local 13 (14-13 abril/167279)

Técnicos

MECANOGRAFO Repara máquinas de escribir, coser a domicilio. Ref. teléfono 811354 (20-26/167567).

ELECTRICISTA teléfono 351180 (17-23/167416)

ELECTRICISTA Teléfono 364889 (26-27 Marzo/166783)

COCINAS A GAS reparamos limpiamos, trabajos garantizados, teléfono 320194 (15-Abril/167283)

CEPILLAMOS Pisos: plastificamos, empapelamos, teléfono 324180 (2-21/166987)

SERVICIO Técnico refrigeración, electrodomésticos garantía un año a domicilio, teléfono 782216 (18-24/167442)

REPARO televisores a domicilio, teléfono 341860 (8-22/167156)

Varios

ESTAMPILLAS compro canje, teléfono 310332 (18-2 Abril/167441)

PAPEL BOND y sábana compro, teléfono 361612 (21-22/167575)

PERMUTO doy teléfono por pequeña movilidad, teléfono 361632 (21-22/167575)

Instrumentos Musicales

OCASION VENDO Piano Betamax, Hans Kundt 837 Miraflores (18-27/167438)

PIANO ACORDEON compro cualquier estado, teléfono 329562 (18-27/167293)

Antiguedades

ANTIGUEDADES compro, relojes, cuadros, y todo antiguo, México 1487, teléfono 329562 (18-27/167435)

Teléfonos

VENDO teléfono o anticrético 378658 (2-4 abril /166818)

PLOMEROS reparaciones, artefactos sanitarios, arreglo calefones, garantizados, teléfono 356269 (21-22/167576)

ELECTRICISTAS reparaciones, refrigeración, cocinas, lavadoras, calefones, artefactos electrodomésticos, en general garantizados, teléfono 356269 (21-22/167576)

Tocadiscos TV-Radios

COMPRO T.V. color negro, blanco, tres en uno, radios, cassettes, licuadoras, máquinas de coser, revistas, ropa. Por T.V. color pago 100.000 por Tv. negro blanco pago 25.000 teléfono 312213 (17-21/167411)

VENDO DE OCASION componente Technics, completo. Ref: Andrés Barragán 2113. Teléfono 354184 (21-22/167574)

COMPRAMOS Televisores en buen estado y mal estado y otros artefactos eléctricos, llamar teléfono 324313 (19-21/167559).

TELEVISOR COLORES flamante 14 pulgadas of. N°. 2. Av. Santa Cruz 1058, lado tránsito (21-25/167572)

Negocios $

SE OFRECE en anticrético local en inmejorable zona comercial a un paso de Ferrocaja, Av. Buenos Aires 495 (19-21/167554).

Empleados

MUCHACHITO 15 años no estudiante, para limpieza oficina necesito, Mariscal Santa Cruz 1295, segundo piso, Oficina 3. (21/167575)

SEÑORITA responsable de muy buena presencia para atención de oficina necesito, Mariscal Santa Cruz 1295, segundo piso, oficina 3. (21/167575)

Orquestas

"NIGHT DANCING" Amplificación. Tels 361476-365215. (20-25/167296).

ORQUESTAS Grupo Hydra, teléfono 367769 (15-14/Abril/167403)

LOS PEQUENINOS su orquesta, teléfono 356556 (1-9 Abril/166926)

ORQUESTA YUNGUEÑITA Teléfono 812192. (25-26 Abril/166759).

AMPLIFICACIONES "ADB" teléfono 341509 - 368342 (19-25/167557).

ORGANISTA Armando Rodriguez, teléfono 330948 (19-4 Abril/167561).

DISCOTHEQUE Amplificaciones teléfono 783926 (18-2 Abril/167444)

GRUPO HIDRA Teléfono 367769 (15- 14 / Abril/ 167403).

Máquinas

VENDO CAMARA Fotografica marca "OLYMPUS" OM-1 equipo completo. Ref: teléfono 290517 (19-22/167562).

COMPRO MAQUINAS Usadas, pago $b. 25.000.- coser, $b. 20.000.- escribir, cocinas, TV, artefactos electricos, etc., teléfono 354302 (12-21/167260)

COMPRO MAQUINAS Usadas, pago $b. 27.000 coser, $b. 29.000 escribir, artefactos electricos, muebles, TV, etc., teléfono 371083. (12-21/167260)

VENDO A LA MEJOR OFERTA Cámara profesional Cannon con tele objetivo 200 mm. Ambulador 58 mm. acepto refrigerador como parte de pago, teléfono 290584 (17-18/167424)

ofertas del día

IMPRENTAS IMPRENTAS vendo de ocasión una quemadora de placas para offset, Av. Mariscal Santa Cruz 1058, Of. 2, teléfono 351753 (21-23/167573)

NECESITAMOS Ingertador de plantas frutales y atención de viveros en Santa Cruz. Ref. La Paz, Teléfono 320723 y Santa Cruz 2-1331. Técnica Comercial Mercurio (20-22/167571).

ORURO

OCASION SE Transfiere tractor "ZETTOR" agricultor modelo 81 6911 Ref: Calle Tacna N°. 1731 entre Sucre (18-21/133376).

SANTA CRUZ

SANTA CRUZ Vendo o permuto chalet Duplex nuevo a estrenar en Av. principal Equipetrol tres dormitorios, 2 baños y demás dependencias, terminación de categoría, teléfono 26377 (19-25/167191).

SANTA CRUZ vendo casa detrás cine Grigotá, con piscina, teléfono, garaje, $b. 4.500.000.- Ref: teléfonos 32380 - 31879 (17-24/162574)

SANTA CRUZ Vendo edificio 5 plantas, zona Hospital, construcción nueva planta baja y mezzanine para negocio y vivienda, tres departamentos completos y terraza con una vivienda chica todo $us. 120.000 teléfonos 464298 - Seoane 375 de 12:00 a 13:00 horas (19-28/162569).

SANTA CRUZ se vende una casa antigua en pleno centro de la ciudad. Las personas interesadas pueden solicitar informaciones a los teléfonos 23568 - 33156 se acepta ofertas. (18-24/162576)

SANTA CRUZ Buenos cristales de: Casiterita, vivianita, wolfram, nita, rosicler, (plata nativa), auurit., etc., Compro y canjeo. Ofertas. Sr. E.B.C. casilla 3732 teléfono 32547 Santa Cruz (17-26/162573)

Informe de Defensa Civil...

(Viene de la Pág. 1)

atrás sin dar tiempo a los pobladores a escapar.

La policía confirmó que dos cadáveres fueron encontrados ayer en el elegante barrio "Sirari", al parecer esas personas fueron sorprendidas por la crecida cuando buscaron refugio en un garaje.

Muchas casas están todavía bajo el lodo, en algunos lugares como Equipetrol (mal), llega hasta un metro.

PREVISIONES SANITARIAS

Comenzó la descomposición de materias orgánicas en los barrios afectados por la riada. Las autoridades sanitarias han pedido a la población tomar máximas precauciones mientras se anuncia una campaña general de vacunación.

Junto a enseres domésticos y pedazos de árboles hay animales muertos de toda clase y es posible que también personas en sitios de la zona oeste de la ciudad. Los últimos dos días (sábado y domingo) el calor llegó a 34 grados lo que apresuró la evaporación de agua y la descomposición.

Habitantes de casas que no fueron afectados en muchos barrios las están abandonando ante el peligro de contagio inminente.

En el Campo Universitario, donde se albergan las familias que han perdido viviendas por completo, sigue la atención médica permanente. Se han cocinado ollas comunes y las contribuciones continúan llegando.

Poco más de un millar de personas se encuentran en aulas de la Universidad, otras 500 en escuelas y galpones particulares, hay miles en los barrios de la zona oeste de la ciudad, que no han abandonado sus viviendas por salvar algunas pertenencias permanecen tratando de sacar el barro de las casas.

Comunicado de Prensa

La Embajada de la República Argentina pone en conocimiento del público en general que la biblioteca "DOMINGO F. SARMIENTO" de esta Representación, ubicada en calle Aspiazu N° 493, será habilitada a partir del lunes 21 del corriente, todos los días, en horario de 10.00 a 12.00 y de 15.30 a 18.00 horas.

La Paz, 18 de marzo de 1983

SANTA CRUZ Piedra de rayo cualquier tamaño compro, pago muy buen precio. Ofertas Sr. E.B.C. Casilla 3732 teléfono 32547 (17-26/162573)

EN SANTA CRUZ Vendo casa con piscina, teléfono $b. 4.500.000.- Ref: 32380 31879 (19-21/162135).

SANTA CRUZ lote líquido uno de 1.300 metros cuadrados sobre Av. Tercer Anillo Nor este de la ciudad $b. 3.000 el metro, se escuchan ofertas, teléfono 42983 (Santa Cruz) (16-25/162572)

EN SANTA CRUZ Vendo auto Ford Maverick motor 8 en "V" Full equipo $b. 1.100.000 Ref: 42983 (Santa Cruz) (16-25/167 Santa Cruz)

SUCRE

SUCRE.- Vendo casa de dos departamentos amplios, pisos parket con teléfono 3 cuadras plaza y terreno de 1.400 m2. apto para hotel, pensionado, loteo o institución pública, se vende juntos o separado. Ref: Sucre Teléfono 21685. La Paz, Teléfono 357900 (21-25/167558)

COCHABAMBA

EN COCHABAMBA HOSTAL Libertador Bolivar, ofrece comodidad, confort, baños privados, garaje, para vehículos precios módicos Avenida Libertador Bolivar 1493 (Cala Cala), teléfono 42747 (17-16/ Abril. 167429)

EN COCHABAMBA vendo casa cuadra y media Plaza Principal 528 metros cuadrados. Ref.: casilla 87, teléfono 23309 (19-21/160141).

EN COCHABAMBA venta Chalet de dos plantas, piso marmolado, zona Cala Cala (Residencial) o permuta por otra en Santa Cruz. Ref: teléfono 42983. (Santa Cruz) (16-25/162572)

ATENCION COCHABAMBA vendo edificio de 4 Pisos con 33 oficinas y un departamento en 90.000 Dólares a 3 1/2 cuadras de la Plaza Principal. Ref: en Cochabamba Av. Heroinas Oeste 0411 teléfonos 49219 y 49523 (18-24/167437)

TRAMITES

TRAMITAMOS Libreta militares 20 años experiencia Sagárnaga 2do. Piso Patio Alta teléfonos 374683 (24/167568)

VENDEDORES REMATADORES SERVICIO TEL 57035

"OSCAR" VENDE Generador (AMERICANO) de 100 k 220 V.

WINCHE con mot eléctrico de 20 HP Motor "HONDA" de PH.
Motor "WISCONSSIN" V4.
Repuestos de mot "WISCONSSIN" cuatro cilindros.
"OSCAR" VENDE Cajas fuertes de 6 potrar.
Caja fuertes de 90 cm de altura.
Se colocan claves cualquier caja fuer Llamar al 370352.
"OSCAR" VENDE cadora de cabel "GENERAL ELE TRIC".
Proyector de 8M "KODAK"
Grabadora "TELEFU KEN".
Busca caminos y re penieblas de 6V.
Máquina "POLARO SX70
"OSCAR" compr Maquinaria en genera repuestos - Plancha varias medidas en 1/8 1/4" - 1/16".
Muebles en general máquinas de escribir coser - tejer - industria - Negocios en general talleres y herramientas
"OSCAR" SERVICI Proximamente of ceremos a Uds. Albañ - Carpinteros, Pintor Plomeros, Electricist Mecánicos de A tomóviles, Mecánica banco, Secretarias, U llama al 370352 y a pocos minutos raliza trabajo en su pro domicilio.
"OSCAR" VE DEDORES, R MATADORES, SE VICIOS. Indaburo Teléfono 370352 Casil 1182.

•POLICIA BOLIVIANA
CAMPAÑA NACIONAL DE TRANSITO
EDUCACION VIAL

FIJESE EN LOS SEMAFOROS
Y NO CORRERA PELIGRO...

Punteros del fútbol italiano empataron ayer sus partidos

ROMA, 20 (AP).- Cansado por sus duros compromisos en las copas europeas de fútbol, Roma, puntero del torneo italiano, como Juventus, su perseguidor y campeón reinante, sólo pudieron lograr pagros empates ante rivales de menor categoría en la jornada de hoy.

Contrariamente a lo sucedido con Juventus y Roma, Internacionale, de Milán no da señales de cansancio luego de sus compromisos con Real Madrid como visitante, que perdió por 2-1, también por una de las copas europeas. Hoy derrotó por 3-1 a Cesena luego de estar en desventaja, con los tres tantos hechos por el astro Aessandro Altobelli.

A pesar de numerosos cambios gestados por el mencampista brasileño Paulo Roberto Falcao, Roma igualó sin goles con Udinese y sus aficionados parecieron sentir el peso del empate a uno con Benfica de Portugal, por los cuartos de finales de la copa de la Unión Europea de Fútbol, resultado que eliminó al equipo italiano.

Aunque su moral es buena después de haber pasado a las semifinales de la Copa Europa de Campeones con su victoria de 3-1 sobre Aston Villa de Inglaterra, el miércoles, Juventus de Turin empató, también con el marcador en blanco, frente a Pisa.

Los jugadores de Juventus entraron a la cancha con bandas negras en sus casacas en señal de duelo por el ex Rey de Italia Humberto II, quien murió el viernes en Ginebra. El equipo pertenece al magnate de la empresa Fiat, Giovanni Agnelli, quien el fin de semana envió un telegrama de condolencias a la viuda de Humberto la ex Reina Maria José.

Los sendos empates dejaron a Roma con los mismos tres puntos de ventaja sobre Juventus en la tabla de posiciones, a seis fechas del termino del campeonato.

Los empates, sin embargo, tuvieron sabor a miel para Verona.

El equipo de Verona, que ha brindado un fútbol de calidad este año, derrotó a Ascoli por 3-1. La victoria lo acercó al Juventus del que esta separado ahora sólo por un punto.

Turino, de Turin, como Juventus, batió a Fiorentina de Florencia por 2-0. Además de la derrota, este equipo perdió a su raguero argentino Daniel Passarella, quien fue expulsado debido a una infracción cuando faltaban dos minutos para el silbato final.

AEROMODELISMO EN EL ALTO: Tal como sucede cada domingo, ayer se cumplió una nueva demostración de aeromodelismo. Hay gran entusiasmo en los dirigentes por seguir expandiendo este deporte.

Detuvieron a Enzo Francescoli debido a un accidente

MONTEVIDEO, 20 (EFE).- El internacional uruguayo Enzo Francescoli, estrella del balompié local, y recientemente adquirido por uno de los grandes del fútbol argentino, River Plate, estuvo retenido provisionalmente en una comisaría de esta capital al ser protagonista de un accidente de tránsito.

El futbolista, que pocas horas antes regresó de Buenos Aires, donde firmó su traspaso del Wanderers local al equipo argentino, por una cifra superior a los 500.000 dólares, conducía su automóvil por una zona residencial de esta capital, cuando según testigos presenciales, un motociclista intentó cruzar una avenida preferencial siendo embestido por el automóvil conducido por Francescoli.

Felipe Colombo Bianchenotti, de 53 años, conductor de la motocicleta, resultó con doble fractura de tercio inferior de la pierna izquierda y erosiones varias siendo internado en un sanatorio privado.

El futbolista que resultó ileso, permaneció retenido aproximadamente hora y media en una comisaría de esta capital.

Posteriormente el magistrado actuante enterado de cómo se sucedieron los hechos resolvió su libertad.

Real Madrid líder absoluto del torneo español de fútbol

MADRID, 20 (AP).- Pese a haber empatado con Real Sociedad, Real Madrid quedó hoy como puntero absoluto del campeonato español de fútbol gracias a la estrepitosa goleada de 5-1 que Betis le propinó a Athletic de Bilbao en Sevilla.

Madrileños y bilbainos estaban igualados en el primer lugar y el punto de ventaja que logró el equipo capitalino podría ser vital ahora que el torneo ha entrado en la recta final, luego de haberse jugado 29 fechas y con sólo cinco más por disputarse.

Real Madrid, tiene ahora 43 puntos.

Su empate ante Real Sociedad, el actual campeón fue meritorio, con ambos equipos empleándose a fondo, aunque las delanteras no pudieron quebrar la férrea resistencia de las defensas.

Betis, en una tarde inspirada, arrolló a los bilbainos que poco pudieron hacer ante el empuje y buen juego del equipo dueño de casa, que dominó de principio a fin.

Bilbao llevaba siete semanas sin conocer la derrota.

Los goles fueron de Liceranzu, del Athletic, en su propio arco a los 4 minutos, Cardenosa de penal a los 17 y en el segundo tiempo de Rincón a los 9 y 27, y del inglés Barnes a los 23.

Para Bilbao descontó Noriega a los 30 de la etapa final.

Bajo la dirección de su nuevo entrenador, el argentino César Luis Menotti, Barcelona encontró el camino del gol y le hizo cuatro tantos a Celta, sin conceder ninguno. El perdedor quedó a las puertas del descenso.

El astro argentino Diego Armando Maradona realizó una buena actuación, como antes de que estuviera alejado de las canchas debido a hepatitis, con peligrosas incursiones pero sin anotar.

Los goles, todos en el segundo tiempo, los hicieron Carrasco a los 4 minutos, Alesanco a los 12, Alonso a los 34, luego de pase de Maradona, y Julio Alberto a los 37. Barcelona se mantuvo así en el tercer lugar con 40 puntos.

Menotti declaró que "Barcelona aún puede ser campeón. Con esta victoria sobre Celta nos situamos en una buena plataforma para optar al título".

Atlético de Madrid, con una buena actuación, de su arlete, el mexicano Hugo Sánchez, recibió y venció por 2-0 a Zaragoza. El argentino Valdano fue el hombre más peligroso del equipo visitante, mientras que el paraguayo Amarilla no brilló a su altura, aunque sigue manteniéndose como máximo goleador con 16 goles.

Sánchez abrió el marcador a los 32 minutos del primer tiempo y Prieto aumentó a dos al minuto del segundo.

Vilas cayó vencido en el certamen de tenis de Holanda

ROTTERDAM, (HOLANDA), 20 (EFE).- El argentino Guillermo Vilas fue derrotado en la final del torneo de tenis de Rotterdam, ante el estadounidense Gene Mayer, valedero para la clasificación del Grand Prix y dotado con 315.000 dólares.

Mayer se impuso a Vilas en dos sets, por el tanteo de 6-1 y 7-6.

ROTTERDAM: El norteamericano Gene Mayer en acción durante la final del torneo Grand Prix aquí en la que derrotó al argentino Guillermo Vilas 6-1, 7-6. (AP).

Argentino Oscar Larrauri se ubicó séptimo ayer en F-2

SILVERSTONE (INGLATERRA), 20 (EFE).- En condiciones climatológicas muy malas, se corrió esta tarde la primera prueba oficial del Campeonato Europeo de Fórmula 2 en Silverstone (Inglaterra), con la retirada de pilotos.

La carrera prevista para las dos horas sufrió un retraso de 15 minutos debido a la intensa lluvia que caía sobre el circuito.

De los 21 autos que tomaron la salida, tan sólo 9 terminaron la carrera, hecho que supuso una gran decepción, marcada por el número de ausentes y por las salidas de pista.

Los resultados tras las 47 vueltas reglamentarias fueron los siguientes:

1.- Beppe Garbiani (Italia), en 1 hora, 3 minutos, 30 segundos, con una media de 180 kilómetros por hora.

2.- Mike Thakwell (Nueva Zelanda) 1-8-57.

3.- Christian Danner (Alemania Federal) 1-9-40.

4.- Stefan Bellof (Alemania Federal) 1-9-53.

Tan sólo estos cuatro corredores hicieron las 47 vueltas del circuito.

5.- Phillipe Streiff (Francia) 1-8-52.

6.- Lamberto Leoni (Italia) 1-8-54.

7.- Oscar Larrauri (Argentina) 1-9-32.

El último, puesto noveno, fue el español Emilio Villota, sin tiempo válido.

El argentino Enrique Mansilla, que había logrado tomar la salida en séptimo lugar, se fue de la pista en la vuelta 14, pero resultó ileso aunque el auto sufrió daños sin importancia.

Oscar Larrauri fundió el motor pocos metros antes de alcanzar la meta, que pasó por el impulso que llevaba su auto.

La característica de la prueba de hoy fue la poca fortuna de la mayoría de los pilotos, provocada en gran medida por las condiciones de la pista, inundada en varios tramos, lo que aumentó el peligro al que tuvieron que exponerse los corredores.

Duras críticas en contra de Universitario de Perú

LIMA, 20 (AP).- Universitario, campeón del fútbol peruano, recibió hoy duras críticas de la prensa local por haber empatado su partido de anoche por la copa "Libertadores de América" contra el subcampeón colombiano Deportes Tolima, luego de ir ganando por 2-0.

El encuentro fue disputado en el estadio Nacional, ante unos 15.000 espectadores. Fue el primero de Tolima en canchas peruanas y el tercero del grupo 3 de la copa "Libertadores" que también integran América de Cali y Alianza Lima.

Los goles de Universitario fueron anotados en el primer tiempo y los de Tolima en el último período, por intermedio de Muñoz y Chavarry, y Porte y Echeverry, respectivamente.

Adicionalmente, Universitario perdió a su mediocampista German Leguía, expulsado por agredir a Echeverry. Leguía, el mejor jugador del equipo local, será inhabilitado por dos fechas.

"La "U" sabe ganar: Tolima le empató 2-2, dice "El Comercio". Comenta que el empate "deja al campeón peruano en situación muy precaria" en este grupo, encabezado con dos puntos por el equipo peruano y Tolima. América y Alianza Lima tienen un punto cada uno.

"La Prensa" afirma que "frente a un equipo de discreto para abajo, como este Tolima, que tiene una defensa muy dura, y donde sólo resultan peligrosos sus punteros, se pensó que los cremas (Universitario) lograrían una fácil victoria".

"La U regala empate a Tolima" afirma "Correo" que atribuye "el empate decepcionante con sabor a derrota" a la "falta de entereza de los jugadores" peruanos y a "un par de desaciertos imperdonables".

"La República" dice que en el segundo tiempo "ingresaron dos equipos totalmente cambiados" en relación al juego de ambos en el primer período.

"El Diario" dice que ambos conjuntos "dieron pena".

Asprilla ganó a Panterita Valdez en combate en Panamá

PANAMA, 20 MAR (EFE).- El pugil panameño Aquilino Asprilla celebra hoy el triunfo por decisión unánime obtenido ayer al colombiano Eduardo "Panterita" Valdez, en un combate realizado en el gimnasio Ernesto de La Guardia, de esta ciudad.

Según el comentarista de pugilismo Hernán Botello, la pelea de los pesos ligeros Asprilla y Valdez tuvo un desarrollo "fácil", aventajando el panameño, al derribar en el primer asalto al colombiano, quien fue amonestado en tres ocasiones por el árbitro, Carlos Berrocal (Panamá), al conectar golpes bajos.

A Valdez, le fueron descontados tres puntos, uno por cada ocasión, mientras Asprilla disfrutó, tras cada golpe bajo, de cinco minutos de reposo.

El combate, pactado a diez asaltos, no ponía en juego ningún de los títulos que ostentan los pugiles: Asprilla, campeón Americano y del Caribe en la división junior-ligera, y Valdez, campeón Centroamericano y del Caribe en el peso liviano.

EQUIPO GIOVANI: Equipo que debutó ayer en la competencia oficial de ciclismo en el velódromo de Alto Irpavi. Hay mucho optimismo en dirigentes y deportistas por realizar este año una intensa labor.

HISTORIETAS

JUSTO Y FRANCO

EL DETALLE QUE FALTABA

DON FULGENCIO

RAMONA

DOÑA TREMEBUNDA

DR. MERENGUE

FALLUTELLI

OTRO IMPACTO DE
POWER
Mod. 59

PRESENCIA Deportes
La Paz, Bolivia, lunes 21 de Marzo de 1983

OTRO IMPACTO DE
POWER
Mod. 22

ATACA QUILLA.- La fotografía corresponde a la última pelea que se celebró el sábado en el Coliseo Cerrado por el torneo latinoamericano de pugilismo. Alberto Quilla de Bolivia ataca, mientras Menéndez de Venezuela, espera para contragolpear. Ganó el visitante.

Finaliza hoy el certamen latinoamericano de boxeo

Bolivianos intentarán ganar títulos

Tres boxeadores bolivianos disputarán hoy las finales del Campeonato Latinoamericano de Boxeo, en las categorías ligero, mediano ligero y mediano, en el Coliseo Cerrado de la Calle México.

El Comité Técnico de la Federación Boliviana de este deporte hizo conocer el rol de peleas en el que se contemplan cinco combates por las preseas doradas.

Abriendo la última fecha del certamen internacional, pelearán por la categoría ligero, Gregorio Ramos de Bolivia y José Rivera de Argentina, extra campeonato.

MEDALLA DE ORO

Cinco combates se celebrarán por igual número de medallas doradas. Categoría ligero, hasta 60 kilos, Gonzalo Gandarillas, de Bolivia, rivalizará con Lino Cruz, de Colombia welter ligero, hasta 63,50 kilos, Luis García de Venezuela, y Héctor Vilte de Argentina.

Categoría welter, hasta 67 kilos, Herry Gonzales de Venezuela, será antagonista de Gustavo Ortiz de Colombia, Freddy Foronda de Bolivia y Ludvin Urbina de Colombia, por la categoría mediano ligero. Finalmente, por la categoría mediano hasta 75 kilos, Claudio Mainas de Bolivia será contrincante de Daniel Urdaneta, de Venezuela.

ENTREGA DE PREMIOS

Posteriormente, la primera autoridad deportiva del país, Eduardo Tapia, dirigentes de las delegaciones asistentes y autoridades deportivas nacionales entregarán premios a los ganadores de la competencia.

El acto de clausura será sobrio, dijeron dirigentes de la FBB a tiempo de manifestar que las delegaciones que actuaron en el certamen emprenderán viaje de retorno, mañana, a sus respectivos países.

VISITA

Finalmente, informaron que los púgiles que intervienen en el campeonato latinoamericano visitaron ayer Huatajata y el Lago Titicaca. Dirigentes bolivianos y extranjeros compartieron amistosamente en esa turística región. La representación de Colombia declinó la invitación y se quedó en el Hotel Milton.

FREDDY FORONDA.- El boxeador nacional peleará esta noche con el venezolano Ludwin Urbina, por la categoría mediano ligero, al finalizar el Campeonato Latinoamericano de Boxeo, en el Coliseo Cerrado de la calle México.

Libertadores de América

Llegó ayer, a Santa Cruz, el sub campeón brasileño

SANTA CRUZ, 20 MARZO (PRESENCIA).- Esta tarde arribó a esta capital el sub campeón brasileño de fútbol Gremio de Porto Alegre, a objeto de enfrentar el próximo miércoles al campeón nacional Blooming, en el marco de la copa Libertadores de América.

La delegación brasileña llegó presidida por Fabio Koff, titular de la institución, de acuerdo a lo informado.

Numeroso público acudió a recibir a la comitiva de Gremio, en las instalaciones del aeropuerto internacional "El Trompillo".

Los brasileños fueron alojados en el hasta hace pocos días lujoso hotel "Los Tajibos", ahora está todo cubierto de inmensos lodazales a raíz del turbión del río Piraí que afectó seriamente dichas instalaciones y, lógicamente, las aledañas al citado hotel.

De acuerdo a lo informado los jugadores de Gremio visitarán mañana el campo de juego del estadio departamental a objeto de realizar una inspección del mismo, en lo posible realizar una ligera práctica.

Gremio en su debut en la copa Libertadores de América, empató en un gol con el campeón brasileño, Flamengo.

Por su parte, el club Blooming sigue abocado a la venta de entradas y abonos.

En lo que respecta al plantel de futbolistas este se encuentra alojado en dependencias del hotel "Cortez".

Los jugadores están ávidos de tratar de recuperar posiciones y rehabilitarse de su estrepitosa caída frente a Bolívar, en La Paz por 6 goles a 0.

El técnico del equipo, Raúl Pino, indicó que hoy concluyeron los entrenamientos y que mañana, únicamente, se cumplirán trabajos físicos.

Se descartó, en definitiva, la no inclusión del jugador David Pantagua por encontrarse con una afección a las amígdalas.

VOLVIO EDGAR CUETO.- El destacado ciclista cochabambino, Edgar Cueto volvió a su deporte favorito. Ayer ganó en la iniciación de la temporada paceña. Junto a él, está Pedro Vaca.

Ciclismo:

Gualberto Escobar, Edgar Cueto y Pedro Vaca vencieron ayer

Con varias pruebas realizadas, ayer, en el velódromo de Alto Irpavi, comenzaron oficialmente las actividades de la Asociación de Ciclismo de La Paz.

Numeroso público presenció la ceremonia inaugural. Iván Golac, presidente de la asociación paceña de este deporte en discurso de circunstancias sostuvo que la entidad a su cargo pondrá todo su esfuerzo para concretar todos los planes que trazó el ciclismo paceño a tiempo de instar a los deportistas a colaborar en forma estrecha con los dirigentes.

Por su parte, Ernesto Saravia, presidente de la Federación Boliviana de Ciclismo comprometió su apoyo a la asociación, señalando que el nivel del ciclismo tiene que encontrar, durante esta gestión, sitios de privilegio.

Luego del desfile y la promesa deportiva se cumplieron pruebas en varias categorías. Estos los resultados:

Categoría infantil: persecución individual, 2.000 metros Ignacio Huaranca ocupó el primer lugar. Su escolta fue Javier Alsogaray. Categoría juvenil: velocidad 200 metros. Primer lugar: Hernán Martínez, Segundo: Adhemar Ríos.

Categoría mayores: velocidad 200 metros. Primer lugar: Gualberto Escobar. Segundo: Vladimir Golac. Persecución por equipos: 4.000 metros: la prueba se la adjudicó el equipo CALOI conformado por Gualberto Escobar, Fernando Escobar y los hermanos Hernán y Rubén Martínez.

En persecución por parejas, 3.000 metros, Pedro Vaca y Edgar Cueto vencieron a los hermanos Max y Freddy Paredes. Australiana, 40 vueltas al velódromo el vencedor fue Gualberto Escobar, luego se ubicaron Dorato Carvajal, Rubén Martínez, Hernán Martínez. El próximo domingo se correrá la competencia Río Seco-Huarina, sobre una distancia de 80 kilómetros.

EN EL VELODROMO.- La Asociación Local de La Paz, comenzó ayer su campeonato correspondiente al presente año. Hubo una buena cantidad de participantes.

"Libertadores de América"

Arbitros uruguayos en La Paz y Santa Cruz

MONTEVIDEO, 20 (EFE).- La terna de árbitros uruguayos integrada por Ramón Ivanoe Barreto Ruiz, José Luis Martínez Bazán y Ernesto Fillippi viajaron hoy a BOLIVIA para dirigir los partidos entre los locales Blooming y Bolívar ante Gremio de Brasil, por el Grupo "Dos" de la copa "Libertadores de América".

En esta serie el puntero es Bolívar, que en el debut goleó a Blooming (6-0), mientras que los brasileños, Gremio y Flamengo empataron (1-1).

El próximo martes los árbitros uruguayos dirigirán el choque entre subcampeón y Gremio se jugará en Santa Cruz la Sierra, y tres días después conducirán el encuentro entre Bolívar y brasileños.

Según establece el reglamento de la federación Sudamericana de Fútbol, 30 minutos antes de comenzar el partido será sorteado quién es el árbitro y quiénes sus colaboradores de línea.

El árbitro que dirija el partido Blooming-Gremio será automáticamente segundo linier en el Bolívar-Gremio sorteándose el árbitro entre los dos restantes.

Boca se impuso 2-0 a Instituto de Córdoba,

BUENOS AIRES, 20 (AP).- River Plate, Boca Juniors, Huracán, Independiente Velez Sarsfield y el recién ascendido San Lorenzo ganaron hoy sus respectivos partidos de la segunda fecha y quedaron como los únicos equipos que han triunfado en sus dos presentaciones en el campeona Argentino de Fútbol.

Resultados:

ZONA "A"	
Newell's Old Boys 1	Altos Hornos (Jujuy) 1
Kimberley (M. Del Plata) 1	Velez Sarsfield 2
ZONA "B"	
Independiente 4	San Martín (Tucumán) 0
Chaco For Ever (Chaco) 0	Argentinos Juniors 1
ZONA "C"	
Juventud Antoniana (Salta) 0	Rosario Central 0
San Lorenzo de Almagro 4	Santa Rosa (La Pampa) 0
ZONA "D"	
Atlético (Tucumán) 0	Racing (Avellaneda 0
Huracán 4	Renato Cesarini (Rosario) 1
ZONA "E"	
Boca Juniors 2	Instituto (Córdoba 0
Gimnasia (Mendoza) 1	Platense 1
ZONA "F"	
Ferrocarril Oeste 0	Talleres (Córdoba 0
Temperley 2	Estudiantes (Córdoba) 1
ZONA "G"	
Loma Negra (Olavarría) 0	Nueva Chicago 0
River Plate 2	Andino (Mendoza) 0
ZONA "H"	
Racing (Córdoba 3	Estudiantes La Plata 1
Unión San Vicente (Córdoba) 0	Unión Santa Fe 1

Nacional reclama deuda por pase de Victorino

MONTEVIDEO, 20 (AP)– El presidente del Club Nacional de Fútbol, Rodolfo Sienya, viajó a Europa y en los próximos días visitará Italia en procura de solucionar el pago de la deuda que el equipo Cagliari mantiene por el pase del centrodelantero Waldemar Victorino.

La cifra que Cagliari debe a Nacional es de 120.000 dólares, según se dice aquí, afirmándose que el equipo debió pagar esa deuda antes de fin de año.

Sienya, según se dijo, podría acudir a la Federación Italiana de Fútbol, si la directiva del Cagliari no presenta una solución.

Habilitaron el estadio de Potosí para el torneo liguero de fútbol

POTOSI, 20 (PRESENCIA).- El estadio de esta ciudad, ubicado en la popular calle Sucre ha sido aprobado oficialmente como escenario para los partidos que se jugarán en el torneo oficial de la Liga Boliviana de Fútbol, según anunció el delegado de esta entidad, José Requena Gutiérrez.

Requena Gutiérrez, llegó este domingo como delegado de la Liga de Fútbol Boliviano con el exclusivo propósito de inspeccionar el estadio departamental en el que se jugarán los partidos que confrontará el equipo de Primero de Mayo que reemplaza a Independiente Unificada en el campeonato oficial.

El enviado de la Liga, durante más de tres horas, recorrió las instalaciones del primer campo deportivo de la Villa Imperial y recogió detalles del "raygrass", de los camarines, "z los aspectos de seguridad, de sus instalaciones médicas, de las tribunas, del local para los árbitros y otros aspectos.

Junto a Requena, estuvieron dirigentes potosinos del fútbol encabezados por el presidente de la Asociación Zacarías Saavedra y por el presidente del Club Primero de Mayo, René Borda.

Asimismo, el delegado de la Liga, se hizo presente en la sede de Primero de Mayo, y en su estadio de la zona de Las Delicias como también se informó de aspectos relacionados con la parte legal del nuevo representante potosino en el torneo nacional que arrancará en los primeros días de abril.

Por último, José Requena Gutiérrez, estuvo presente en una reunión de la Asociación Potosina de Fútbol, y luego de ser recibido oficialmente, anunció que "el estadio de Potosí está oficialmente aceptado para ser uno de los partidos que se jugarán por la Liga Boliviana de Fútbol:

"Es mi deseo que el representante del fútbol potosino Primero de Mayo manezca varios años y por mérito para la liga. Agregó que "si bien existen algunos pequeños detalles en el estadio, como pintar camarines o mallas en algunos sitios pero que se verán superados con", expresaron los dirigentes de Villa Imperial.

Por su parte, Zacarías Saavedra, presidente de la Asociación local de Fútbol comprometió a superar las pequeñas deficiencias existentes y prometió que en la decisión de los dirigentes mejorar el campo deportivo.

René Borda, a nombre de "Primero de Mayo", prometió que este último benjamín del fútbolcito, un papel honroso y que está dispuesto a buscar la integración nacional a través del deporte. Similares labras, tuvieron José Sánchez, ex dirigente, Rogelio Cabrera, Víctor Hugo Baspineiro y otros representantes.

Requena Gutiérrez, finalmente a que hay que girar en torno a Primero de Mayo, que confía en que la habilitación de Fútbol Potosino mejorando permanentemente sus instalaciones. El coliseo deportivo, alberga a cerca de diez mil personas.

René Moldes y Mary Cruz Sanjinés ganaron ayer en prueba pedestre

Los destacados fondistas René Moldes y Mary Cruz Sanjinés, se impusieron en la maratón "Intereses Marítimos" que se corrió ayer en homenaje a la Semana del Mar, con auspicios del Ministerio de Defensa.

Moldes llegó primero a la meta luego de mantener un intenso ritmo a lo largo del recorrido.

Segundo se ubicó Gastón del Río y tercero Gregorio Condori.

DAMAS

En la categoría femenina, Mary Cruz Sanjinés que este año piensa seguir inbatible en esta clase de pruebas, ganó la competencia con casi dos minutos de diferencia.

Los organizadores anunciaron que la entrega de premios tendrá lugar la próxima semana.

RESULTADOS

Los resultados oficiales fueron los siguientes:

CATEGORIA VARONES. 15 primeros puestos.- 1.- René Moldes, tiempo 41:07; 2.- Gastón del Río, 41:33; 3.- Gregorio Condori, 41:36; 4.- Policarpio Callisaya, 41:58; 5.- Mario Ramírez, 41:16; 6.- Benedicto Aguilar, 43:02; 7. Rufino Chavez, 43:12; 8.- Alfredo Sanjines, 43:12; 9.- Freddy Monroy, 43:28; 10.- Fernando Arce, 43:48; 11.- Mamerto Callisaya, 12.- Juan Moldes, 13.- Juan C. Apaza N., 14.- Sergio Magne, 15.- Mario Aruquipa.

CATEGORIA DAMAS, 8 primeros puestos.- 1.- Mary Cruz Sanjines, tiempo 52:59; 2.- Marlene Terán, 54:46; 3.- Laura Chiri, 56:05; 4.- Susana Torrico, 58:05; 5.- Vania Arce, 1:01:59; 6.- Carmen Zamora, 1:02:00; 7.- Virginia Copa, 1:06:09; 8.- Juana Castro, 1:06:09.

CATEGORIA VETERANOS. 6 primeros puestos.- 1.- Oswaldo Quispe, tiempo 56:57; 2.- Nicolás Conde Ch., 3.- Carlos Torres, 4.- René Zeballos, 5.- Roberto Flores, 6.- Armando Flores.

MOLDES.- Fue el ganador de la maratón "Intereses Marítimos".

"Enrique Happ" ganó torneo de fútbol

COCHABAMBA, 20 PRESENCIA).- Se inició la actividad deportiva en el campo del fútbol con la victoria de "Enrique Happ" que se adjudicó esta tarde el trofeo José Canto Méndez", al derrotar a la selección de Cochabamba por la vía de penales 4-3.

La jornada deportiva se inició con el cotejo de Happ y Petrolero. Todo esto en categoría juveniles. La superioridad de Happ fue incuestionable y a su 4-0 no ofrece ninguna observación. Es más. El elenco vencedor puso de manifiesto una notable superioridad.

En el segundo evento Aurora derrotó a "CITE" por tres a uno, dejando el tercer partido a Wisterman que jugó con la selección juvenil con ese panorama se jugó el cuarte evento y Happ, sin esforzarse mayormente derrotó a Aurora que solo mostró algunos atisbos de fútbol.

La última confrontación estuvo a cargo de la selección de Cochababa y de Enrique Happ, fue el mejor cotejo. Más técnicos los dos elencos mostraron estimables condiciones.

Al final empataron en un gol y por esa circunstancia fueron a desempatar por la vía de penales. Happ, ahí sacó ventaja venciendo por 4-3.

Este torneo permitió ver figuras de buenas condiciones como Rodríguez, Villegas, Coronado, Tito Montaño, Padilla, Etc. Lamentablemente los clubes profesionales no le dan importancia a las juveniles de ahí que su desempeño ha sido sumamente discreto, mostrando que los técnicos no tienen gente para promover juveniles valores.

Automovilismo:

Esta semana se definirá si las scuderías seguirán en actividad

Para el automovilismo esta semana será decisiva en su etapa de mantener en vigencia a las scuderías que normalmente participan en el calendario anual de actividades.

Estamos en condiciones de anticipar oficialmente el posible retiro del excelente gran volante chuquisaqueño Armando Paravicini del automovilismo.

La falta de auspicio motivaría el alejamiento definitivo del cuatro veces campeón.

En charlas informales con PRESENCIA, Paravicini dijo que todo depende de la decisión que tomen los socios de la scuderia.

RENE ROCHA

El bravo volante orureño, René Rocha, que durante dos años estuvo al margen del calendario automotor, también decidirá, en las próximas semanas, si vuelve o no a correr.

Se sabe que "Toyota Boliviana Ltda" ya tiene listo el coche, empero falta decidir entre la empresa y el piloto.

FRANULIC

Un piloto que no tiene problemas es Armin Franulic, que tiene preparada su máquina desde hace dos meses.

"Llevo el automovilismo muy adentro. Este año quiero correr todas las carreras. Pienso y estoy seguro que 1983 será mi año".

El destacado corredor paceño aún no ha logrado conseguir el título de campeón nacional.

CRESPO

El veterano de las rutas, Oscar Crespo, adelantó que posibiemente no esté en la prueba de Potosí. Sin embargo se espera que solucione todos sus problemas y largue el domingo 17 en la Villa Imperial.

En cuanto al retorno de Dieter Hubner, se hace muy difícil. El piloto nacional aún no tomó la decisión de seguir en este apasionante deporte.

SEMANA DECISIVA.- Esta semana será decisiva para algunos pilotos que participan en el calendario anual de automovilismo. René Rocha podría volver a correr representando a Toyota. Armin Franulic, lo hará con su propia máquina. Armando Paravicini, espera la decisión del "Banco Mercantil-Taquiña BMW".

Ante Gremio:

"Esperamos vencer" dijo Erwin Romero

Bolívar aguarda el partido el viernes ante Gremio con bastante confianza sostuvo Erwin Romero, al término de una práctica realizada ayer en el estadio de la zona de Tembladerani.

El mediocampista sostuvo que entre hoy y mañana el primer plantel trabajará en doble turno, es decir mañana y tarde. El miércoles y jueves solamente en horario matinal.

Manifestó que "todos los problemas a raíz de incidentes de público conocimiento, desaparecieron totalmente y el plantel está cumpliendo responsablemente su preparación", acotó.

INSULTOS

Raúl Horacio Baldessari, delantero "celeste", lanzó insultos y palabras hirientes contra periodistas deportivos que dieron cuenta que este jugador y Luis Gregorio Gallo causaron incidentes bochornosos en un local nocturno que determinó que fueran llevados a dependencias de la 110.

Se conoció que el Colegio de Periodistas Deportivos de Bolivia saldrá en defensa de los Colegas que recibieron insultos departe del jugador argentino.

VIAJE

Mañana, en el primer vuelo viajará con destino a Santa Cruz, Ramiro Castillo para presenciar el partido que jugarán en horas de la tarde en el estadio "Ramón Aguilera Gamboa" entre los equipos de Blooming y Gremio de Brasil.

Este cotejo corresponde a la "Copa Libertadores de América". En el encuentro de ida Blooming fue derrotado en forma categórica por Bolívar 6-0. En Brasil, Gremio y Flamengo, empataron en uno.